



MINISTERIE VAN ECONOMISCHE ZAKEN EN MIDDENSTAND  
NATIONAAL INSTITUUT VOOR DE STATISTIEK

# STATISTISCH JAARBOEK

VOOR

BELGIË EN BELGISCH-KONGO

Boekdeel 72

## SYNOPSIS

	Blz.
Methodisch overzicht der tabellen .....	V
Internationaal overzicht .....	1

## BELGIË

Klimaat - Grondgebied - Demografie - Volksgezondheid .....	21
Landbouw, bosbouw, visserij .....	111
Nijverheid .....	131
Handel .....	221
Verkeerswezen .....	245
Financiën .....	297
Prijzen, arbeids- en sociale statistieken .....	405
Onderwijs en culturele statistieken .....	485
Justitie .....	519
Staatkundige statistieken en andere statistieken..	531 •
<b>BELGISCH-KONGO</b> .....	551
Trefwoordenregister .....	581
Publicaties van het N. I. S. ....	586

*Verkrijgbaar bij het Nationaal Instituut voor de Statistiek, Koninklijkestraat, 68, Brussel.*

PRIJS: 100 fr.

POSTREKENING 828.26

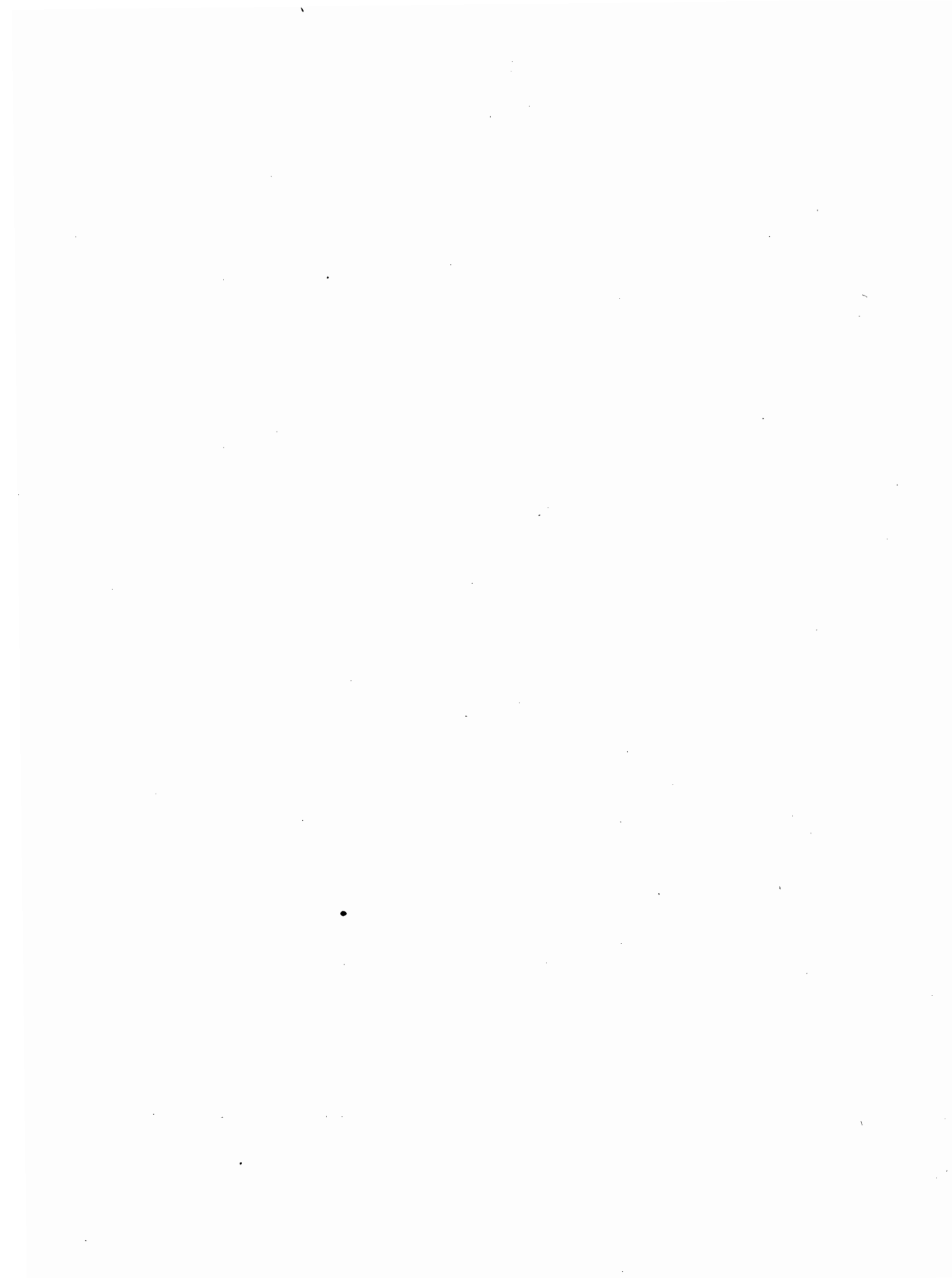

# METHODISCHE OPGAVE DER TABELLEN

## INTERNATIONAAL OVERZICHT

	Blz.		Blz.
<b>Demografie</b>		Productie : wol garens, rayonne, fibranne .....	10
Bevolking .....	3	» motorvoertuigen en rubber .....	10
Geboorten .....	3	<b>Handel</b>	
Sterfgevallen .....	3	Buitenlandse handel :	
Sterfte beneden 1 jaar .....	3	Quantum van de invoer, rekening houdende met de prijsveranderingen .....	11
Huwelijken .....	3	Quantum van de uitvoer, rekening houdende met de prijsveranderingen .....	11
<b>Landbouw</b>		Waarde van de invoer .....	12
Productie : bloem .....	5	Waarde van de uitvoer .....	12
» vlees .....	5	Binnenlandse handel :	
» volle melk .....	5	Kleinhandel. Indices .....	11
» kaas .....	5	Groothandel. Indices .....	11
» boter .....	5	<b>Financiën</b>	
<b>Nijverheid</b>		Geldomloop. Beschikbare deposito's .....	14
Algemene index der nijverheidsproductie .....	6	Koers der nijverheidsaandelen .....	15
Productie : Steenkool en ruwe petroleum .....	6	<b>Vervoer</b>	
» ijzererts, gietijzer en ijzerverbindingen ..	7	Reizigers-km (spoorwegen) .....	16
» staal, staven en gietelingen .....	7	Goederen : tonnen-km, netto (spoorwegen) .....	16
» koper .....	7	<b>Prijzen - Lonen - Werkloosheid</b>	
» lood en zink .....	8	Kosten van levensonderhoud .....	17
Productie en stock : tin .....	8	Groothandelsprijzen .....	18
Nieuw gebouwde woningen .....	8	Groothandelsprijzen der landbouwproducten .....	19
Productie : baksteen en cement .....	9	Lonen in de nijverheid .....	20
» katoenweefsels en katoengarens .....	9	Werkloosheid .....	20

## BELGIË

### SECTIE I

#### KLIMATOLOGIE - GRONDGEBIED

#### DEMOGRAFIE - VOLKSGEZONDHEID

<b>Aardrijkskundige gegevens</b>		Grondverbrokkeling : kadastrale percelen en grondbelastingskohieren .....	27
Klimaat .....	23	Aantal gemeenten .....	27
Lengte der grenzen .....	26	Wijziging van gemeentegrenzen .....	27
Administratieve en gerechtelijke indeling .....	26	Indeling der gemeenten naar hun bevolking .....	28
Toeneming der bevolking .....	26		

	Blz.		Blz.
<b>Totaal bevolkingcijfer</b>			
Bevolking naar het geslacht, oppervlakte en bevolkingsdichtheid, per administratief arrondissement op 31 December 1947 .....	29	Indeling der bevolking per provincie, naar het geslacht en de activiteit waarin het hoofdberoep wordt uitgeoefend, op 31 December 1947 .....	57
Bevolking per administratief arrondissement op 31 December 1950 .....	30	<b>Loop der bevolking</b>	
Bevolking en aantal gemeenten per gerechtelijk arrondissement en per vredegeretskanton op 31 December 1949 .....	31	Loop der bevolking per administratief arrondissement, gemeentegroep en taalstreek in 1950 .....	59
Bevolking, oppervlakte, bevolkingsdichtheid, per gemeente van 5,000 inwoners of meer op 31 December 1947, 1949 en 1950 .....	34	Loop der Belgische bevolking van 1890 tot 1950 ...	60
<b>Nationaliteit der bevolking</b>		Bevolking, geboorten en sterfgevallen onder de werkelijk bevolking van 1890 tot 1950 .....	61
Bevolking per provincie naar het nationaliteitsland in 1947, 1949 en 1950 .....	40	Geboorten en sterfgevallen onder de werkelijke bevolking per administratief arrondissement van 1941 tot 1950 .....	62
Bevolking per provincie, naar de nationaliteit en het land van geboorte in 1947 .....	42	Verskil tussen geboorten en sterfgevallen per administratief arrondissement, van 1936 tot 1950 .....	63
<b>Bevolking naar leeftijd en burgerlijke staat</b>		<b>Beweging van de burgerlijke stand</b>	
Bevolking naar leeftijdsgroepen in 1947, 1949 en 1950	43	Voor het Rijk van 1830 tot 1950 .....	64
Bevolking per geslacht naar leeftijdsgroepen en burgerlijke staat op 31 December 1947 .....	44	In de voornaamste agglomeraties van 1941 tot 1950	65
Bevolking naar geslacht en leeftijd op 31 December 1947 .....	46	In de gemeenten met minstens 100,000 zielen van 1930 tot 1950 .....	66
<b>Gezinnen en families</b>		<b>Geboorten (feitelijk)</b>	
Aantal gezinnen per arrondissement op 31 December 1910, 1920, 1930 en 1947 .....	49	Naar geslacht en wettigheid per provincie, in 1949 en 1950 .....	67
Indeling der families, per provincie, naar het aantal levendgeboren kinderen op 31 December 1947 ....	50	Per maand en geslacht in 1946-1950 en 1950 .....	67
Indeling der families per provincie, naar het totaal aantal nog in leven zijnde kinderen, op 31 December 1947 .....	51	Naar de leeftijd van de moeder; bruto- en netto-reproductiecijfers der bevolking, in 1950 .....	68
<b>Gesproken talen</b>		Naar de duur van het huwelijk, van 1945 tot 1950 ..	69
Bevolking per provincie, naar de gesproken landstalen op 31 December 1930 .....	52	Naar het aantal reeds vroeger geboren kinderen uit dezelfde moeder, van 1945 tot 1950 .....	69
<b>Beroep en activiteit der bevolking</b>		De meerlingeboorten van 1920 tot 1950 .....	70
Indeling der bevolking naar het geslacht, de nationaliteit en de activiteit waarin het hoofdberoep wordt uitgeoefend, op 31 December 1947 .....	53	Erkenning en wettiging van natuurlijke kinderen, per provincie van 1944 tot 1950 .....	71
Indeling van de vreemde bevolking naar de sociale stand, het geslacht en de activiteit waarin het hoofdberoep wordt uitgeoefend, op 31 December 1947 .....	53	Doodgeborenen en andere levenloos aangegeven kinderen, per provincie, naar wettigheid en geslacht, van 1947 tot 1950 .....	72
Indeling der bevolking naar de activiteit waarin het hoofdberoep wordt uitgeoefend, het geslacht en de sociale stand, op 31 December 1947 .....	54	Doodgeborenen en andere levenloos aangegeven kinderen, per maand en geslacht, van 1946 tot 1950	73
		<b>Huwelijken</b>	
		Per provincie van 1911 tot 1950. Naar leeftijd en geslacht der huwenden, van 1891 tot 1950 .....	74
		Per maand, van 1921 tot 1949 .....	75
		Naar den burgerlijken stand der huwenden, in 1900, 1910, 1920, 1930, 1940, 1947, 1948, 1949 en 1950 .	75
		Naar de leeftijd der huwenden, in 1950 .....	75
		<b>Echtscheidingen</b>	
		Per provincie, van 1921 tot 1950 .....	76
		Naar leeftijd en geslacht der gedivorceerden, van 1921 tot 1950 .....	76



	Blz.		Blz.
Naar de duur van het huwelijk, per provincie, in 1949 en 1950 .....	76	Binnenlandse emigratie per arrondissement en provincie, in 1950 .....	97
<b>Sterfgevallen (feitelijke)</b>		Buitenlandse migratie per provincie van 1921 tot 1950 .....	98
Naar het geslacht, per provincie, van 1911 tot 1950 .....	77	In- en afschrijvingen in de bevolkingsregisters en de vreemdelingsregisters, naar het geslacht van 1942 tot 1950 .....	98
Naar leeftijdsgroepen van 1944 tot 1950 .....	78	Landverhuizing per land van herkomst of van bestemming, naar het geslacht, in 1950 .....	99
Naar geslacht en leeftijdsgroepen per provincie in 1950 .....	79	Buitenlandse immigratie, per provincie, naar het land van herkomst, het geslacht en het beroep, in 1950 .....	100
Per maand en geslacht, in 1950 .....	79	Buitenlandse emigratie, per provincie, naar het land van bestemming, het geslacht en het beroep, in 1950 .....	101
Naar geslacht, leeftijd en geboortejaar, in 1950 .....	80	Buitenlandse immigratie en emigratie, per provincie, naar het nationaliteitsland, in 1950 .....	102
Sterfte naar geslacht, leeftijd en oorzaak, in 1950 ..	82	<b>Volksgezondheid</b>	
Sterfte naar de oorzaken, per provincie, in 1950 ....	84	Het medisch personeel per arrondissement, op 1 Januari 1951 .....	103
Afgeronde sterftetafel 1946-49 (M., V., M. + V.) ..	86	Aantal aangegeven gevallen ban besmettelijke ziekten, per arrondissement in 1950 .....	104
Zuigelingensterfte per arrondissement van 1948 tot 1950 .....	89	Aantal huizen, andere gebouwen en woningen, per arrondissement, op 31 December 1947, 1949 en 1950 .....	106
Zuigelingensterfte per provincie naar de oorzaken, in 1949 en 1950 .....	90	Indeling der op 31 December 1947 getelde bewoonde woningen naar het aantal personen die ze betrekken, het aantal vertrekken waaruit ze bestaan .....	109
Gewelddadige dood naar soort, per provincie, in 1949 en 1950 .....	91	Indeling der op 31 December 1947 getelde bewoonde woningen naar het aantal personen die ze betrekken en de oppervlakte .....	109
Gewelddadige dood per soort naar feiten of middelen, in 1950 .....	91	Indeling der kloostergemeenten en kloosterlingen naar het doel van het genootschap in 1920, 1930 en 1947 .....	110
Zelfmoordenaars per provincie naar beroepsklassen, in 1948, 1949 en 1950 .....	92	Bevolking der kloostergemeenten, per provincie en volgens het geboorteland, op 31 December 1947 ..	110
Zelfmoordenaars naar beroepsklassen en burgerlijke staat, in 1949 en 1950 .....	92		
Zelfmoordenaars naar de leeftijd van 1945 tot 1950 ..	92		
<b>Verhuizingsbeweging</b>			
Naturalisaties en domicilievergunningen naar het land van herkomst van 1948 tot 1950 .....	93		
Verklaringen van inboorlingschap, van 1948 tot 1950 ..	93		
Binnen- en buitenlandse verhuizingsbewegingen, per arrondissement van 1936 tot 1950 .....	94		
Binnenlandse immigratie per arrondissement en provincie, in 1950 .....	96		

SECTIE II

LANDBOUW — BOSBOUW — VISSERIJ

<b>Landbouwdomein, teelten en hoedieren</b>			
Beteelde oppervlakte op 31 December 1929 en op 15 Mei der jaren 1948 tot 1951, naar de aard der teelten .....	112	Teelten en hoedieren op 15 Mei 1949, per landbouwstreek .....	115
Hoevedieren op 31 December 1929 en op 15 Mei der jaren 1948 tot 1951 .....	113	Beteelde oppervlakte, naar de aard der teelten, per provincie, op 15 Mei der jaren 1948 tot 1951 .....	116
Graangewassen en winterkoolzaad (oppervlakte) op 31 December 1929 en op 15 Mei der jaren 1948 tot 1951 .....	114	Oppervlakte der bossen en vijvers in 1929, 1941 en 1950 .....	117
Aantal hoedieren op 31 December 1929 en op 1 Januari der jaren 1948 tot 1951 .....	114	Aantal, oppervlakte, wijze van benutting en verkaveling der bedrijven naar grootteklassen op 15 Mei 1950 .....	117
		Oppervlakte van bossen en vijvers in 1929, 1941 en 1950 .....	117

	Blz.		Blz.
<b>Opbrengst der teelten</b>		<b>Bosbouw</b>	
Opbrengst in quintalen naar de aard der teelten in 1947-48, 1948-49, 1949-50 .....	118	Oppervlakte, inkomsten en uitgaven, der bossen naar hun soort, in 1946 .....	126
Gemiddelde opbrengst per ha per landbouwstreek in 1949 .....	119	Opgave per provincie van het aantal jachtakten, van 1947 tot 1951 .....	127
Landbouwindex. Jaren 1945 tot 1951 .....	120	Opgave per provincie van het aantal vogelvangstvergunningen, van 1948 tot 1950 .....	127
Landbouwindex per landbouwproducten in 1951 ....	121	<b>Visserij</b>	
Gemiddelde prijzen der voornaamste landbouwproducten, in 1939 en van 1943 tot 1950 .....	122	Opgave per provincie van het aantal in 1950 afgeleverde visakten (binnenwaters) .....	128
<b>Ziekte en verzekering der hoevedieren</b>		Hoeveelheid en waarde per soort vis in de Belgische visserijhavens gelost, van 1947 tot 1950 .....	129
Besmettelijke ziekten, per provincie, van 1948 tot 1950 .....	122	Opbrengst per vissoort van de verkoop in de Brusselse vismijn, in 1939 en van 1944 tot 1950 .....	129
Veeverzekeringsmaatschappijen per provincie, in 1949 .....	123	Opbrengst van de verkoop in de Antwerpse vismijn in 1941 en van 1944 tot 1950 .....	130
Veeherverzekeringsmaatschappijen per provincie, in 1949 .....	124	Indeling van de motorsloepen en het varend personeel der Belgische visserijvloot, per aanleghaven, op 31 December 1950 .....	130
<b>Vleesproductie</b>		Bedrijvigheid der Belgische visserijvloot in 1939 en van 1944 tot 1950 .....	130
Dieren geslacht voor het verbruik in 1950 .....	125		

## SECTIE III

## NIJVERHEID

<b>Algemene Nijverheidstelling op 31 December 1947</b>		<b>Kalk, kalksteen en kalkderivaten :</b>	
Indeling van de inrichtingen of afdelingen en het tewerkgesteld personeel naar de aard van de nijverheid (hoofdstukken) .....	132	Productie van 1946 tot 1950 .....	162
Indeling van de inrichtingen of afdelingen naar de aard van de nijverheid (posities) en het tewerkgesteld personeel .....	138	Voortbrengst der groeven van 1947 tot 1950 .....	163
Indeling van de werklieden naar de aard van de nijverheid en de belangrijkheid van het aantal arbeiders tewerkgesteld in de inrichtingen of afdelingen .....	150	Voortbrengst der metaalmijnen van 1945 tot 1949 ..	163
Indeling van de inrichtingen of afdelingen naar de aard van de nijverheid en de belangrijkheid van het aantal tewerkgestelde arbeiders .....	152	Cokes- en brikettenfabricage van 1946 tot 1950 ....	164
Indeling per provincie en per nijverheid van de alleenstaande handarbeiders en van de inrichtingen of afdelingen met bezoldigd personeel .....	154	Fabricage van steenkoolbriketten : productie in het jaar 1949 .....	164
Indeling van de arbeiders per provincie en per nijverheid (hoofdstukken) .....	158	Cokesfabricage : jaarlijkse statistiek van de voortbrengst - jaar 1949 .....	165
<b>Steenkoolmijnen en aanverwante nijverheden - Groeven</b>		<b>Energie</b>	
Aantal steenkoolmijnen en bedrijfszetels. Productie en uitgaven per bekken van 1945 tot 1949 .....	160	Waternijverheid. Tewerkgesteld personeel, opgesteld drijfvermogen, verbruik, productiemiddelen, productie en verkoop, in 1949 .....	166
Bedrijfsuitkomsten, aantal arbeiders, gemiddelde productie en loon per steenkoolbekken, van 1945 tot 1949 .....	161	Productie van gas : jaren 1948 tot 1950 .....	167
Productie, afzet, aantal arbeiders en uitdelingsdagen, per steenkoolbekken, in 1950 en 1951 (1 <sup>e</sup> semester) .....	169	Electrische energie : maandelijkse productie in 1950 en 1951 (1 <sup>e</sup> semester) .....	168
		Indeling der electrische centrales op 1 Januari 1951 .....	169
		Productie van electrische energie in 1950. Indeling der electrische centrales op 1 Januari 1951, naar de aard van de brandstoffen .....	172
		Indeling per provincie van de verdeling van electrische energie, van het aantal abonnementen, van de bedeelde inwoners, van de lengte in kilometers van de overbrengings- en bedelingsnetten, in 1950 .....	173
		In- en uitvoer van electrische energie in 1949 en 1950 .....	174
		Machines en stoomketels : jaren 1940 tot 1949 .....	175
		Verdeeld gas naar herkomst in 1949 en 1950 .....	176

	Blz.
<b>Metaalnijverheid</b>	
Nijverheid der non-ferro metalen, van 1946 tot 1950	176
IJzernijverheid van 1947 tot 1950 .....	177
IJzerindustrie : hoogovens, staalfabrieken, pletmolens voor staal en ijzer : jaar 1949 .....	178
Metaalverwerkende nijverheid : Productie per sector in 1949 .....	180
Metaalverwerkende nijverheid : verzendingen in 1950	186
<b>Textiel</b>	
Productie : breigoednijverheid in 1950 .....	186
» spinnerijen van 1947 tot 1950 (vlas, jute, hennep, katoen, wol) .....	187
» rayonne, in 1950 (viscose en acetaatgarens, vezels) .....	187
» weverijen, van 1946 tot 1950 (katoen, wol, rayonne, vlas, jute) .....	187
Kleding en confectienijverheid. Tewerkgesteld personeel, aankopen en verkopen, per bedrijfstak, in 1949 .....	189
<b>Scheikundige nijverheid</b>	
Productie : stikstof en teer-benzol in 1949 en 1950 ..	192
» der petroleum- en petroleumderivatenraffinaderijen, in 1949 en 1950 .....	193
» fietsbanden, in 1949 en 1950 .....	193
Nijverheid der zepen, parfumerieën en schoonheidsproducten. Tewerkgesteld personeel, opgesteld drijfvermogen, productiemiddelen, bewerking en voorraden, productie en verkoop in 1949 .....	194
<b>Voedingsnijverheid</b>	
Margarine : productie in het jaar 1950 .....	197
Plant aardige en dierlijke oliën : productie in het jaar 1950 .....	197
Suiker : productie van 1946 tot 1950 .....	197

	Blz.
Zuivelproductie van Mei tot December 1948 en gedurende de jaren 1949 en 1950 .....	198
Nijverheid der plantaardige en dierlijke oliën. Tewerkgesteld personeel, opgesteld drijfvermogen, productiemiddelen en vermogen, productie en verkoop, verwerking en voorraden in 1949 .....	201
Margarinenijverheid. Tewerkgesteld personeel, opgesteld drijfvermogen, verwerking en voorraden, productie, verkoop en voorraden van afgewerkte producten, in 1949 .....	204
Meel : productie tijdens de jaren 1947 tot 1950 ....	205
<b>Keramische-, Cement- en Kleinijverheid</b>	
Productie : cement van 1948 tot 1950 .....	206
» keramiek, per sector, van 1947 tot 1950	206
Kleinijverheid. Productie in 1949 en 1950 .....	207
<b>Diverse nijverheden</b>	
Productie van schoenen, per soort, in 1950 .....	207
» papier, in 1950 .....	208
» leder, per ledersoort in 1950 .....	208
Tabaksnijverheid. Hoeveelheid verbruikte tabak bij de fabricage van verschillende producten in 1950	208
Papiernijverheid. Tewerkgesteld personeel, opgesteld drijfvermogen, verbruik, productie en verkoop in 1949 .....	209
Tabaksnijverheid. Aantal inrichtingen, tewerkgesteld personeel, opgesteld drijfvermogen, productie, verkoop en voorraden van afgewerkte producten, verwerking en voorraden, in 1949 .....	212
Borstelnijverheid, klompennijverheid, mandenmakerij en kurknijverheid : jaarlijkse statistiek van de voortbrengst in 1949 .....	215
Productie en verbruik van accijnsplichtige producten, van 1946 tot 1950 .....	218
Indexcijfers van de voortbrengst, per nijverheid in 1950 .....	219

SECTIE IV

**HANDEL**

<b>Algemene gegevens</b>	
Aantal handelsinrichtingen en tewerkgesteld personeel, per provincie en bedrijfstategorie, op 31 December 1947 .....	222
Aantal handelsinrichtingen en alleenstaande handelaars, per bedrijf op 31 December 1947 .....	223
Indeling van het personeel tewerkgesteld in de handelsinrichtingen, volgens de bedrijvigheid op 31 December 1947 .....	224
Indeling op 31 December 1947 van de handelsinrichtingen, volgens hun rechtsvorm en personeelsterkte	226

Maten en gewichten. IJking van meettuigen in 1938 en van 1944 tot 1950 .....	227
Fabrieks- en handelsmerken, van 1867 tot 1950 ....	228
Octrooien van 1841 tot 1949 .....	228
Door de proefbank te Luik gemerkte wapens, in 1938 en van 1946 tot 1950 .....	228

**Binnenlandse handel**

Indexcijfers van de verkoop voor het gebruik, per groep van grootwarenhuizen, in 1949 en 1950 ....	229
--	-----

	Blz.		Blz.
<b>Buitenlandse handel</b>			
Buitenlandse handel naar goederenafdelingen in 1937, 1949 en 1950 .....	230	Invoer naar het land van herkomst in 1938, 1949 en 1950 .....	240
Invoer naar goederenrubrieken, in 1938, 1949 en 1950 .....	232	Uitvoer naar het land van bestemming in 1938, 1949 en 1950 .....	241
Overzicht van de buitenlandse handel. Invoer, uitvoer, doorvoer, in 1938, 1948, 1949 en 1950 .....	235	Overzicht van de buitenlandse handel in 1936-1938, 1946, 1947, 1948, 1949 en 1950 .....	243
Uitvoer naar goederenrubrieken, in 1938, 1949 en 1950 .....	236	Volume-indexcijfers en indexcijfers der eenheidswaarde van de in- en uitgevoerde goederen .....	244

## SECTIE V

### VERKEERSWEZEN

<b>Zeevaartverkeer</b>		<b>Tramwegen, Trolleybussen, Autobussen</b>	
Aantal en tonnemaat der aangekomen en vertrokken schepen, naar de vlag waaronder zij varen, van 1936 tot 1939, en in 1948, 1949 en 1950 .....	247	Geëxploiteerde lengte, materieel, vervoerde reizigers, afgelegde afstand en ontvangsten, per maatschappij, in 1949 en 1950 .....	272
Aantal en tonnemaat der aangekomen en vertrokken schepen per zeehavens, van 1936 tot 1939, en in 1948, 1949 en 1950 .....	248	<b>Buurtspoorwegen</b>	
In de havens Antwerpen, Gent en Brussel geloste en geladen goederen in 1938, 1948, 1949 en 1950 ....	250	Rollend materieel naar de soort, in 1938 en van 1944 tot 1950 .....	273
<b>Binnenscheepvaart</b>		Ongevallen in 1938 en van 1945 tot 1950 .....	273
Verkeer (t-km) per goederensoort en waterweg, in 1950 .....	252	Reizigers- en goederenverkeer, in 1938 en van 1943 tot 1950 .....	273
Lengte der, tonnemaat en verkeersdrukte op de onderscheiden waterwegen, in 1950 .....	254	Aanlegkosten, per provincie. Uitgegeven kapitaal op 31 December der jaren 1938 en 1945 tot 1950 ....	273
Aantal schepen welke in 1950 voeren op de onderscheiden waterwegen, ingedeeld naar de tonnemaat, de soort en de nationaliteit .....	256	Bedrijfsuitkomsten der buurtspoorwegen (electrische dienst, stoomdienst, autobussen) in 1950 .....	274
Scheepvaartbeweging aan de grens (inkomend, uitgaand) per waterweg. Vervoerde goederen en aantal schepen naar hun nationaliteit in 1950 .....	258	Totaal der vervoerde goederen in 1938 en van 1948 tot 1950 .....	275
Ladingen en lossingen (t) in de havens der onderscheiden waterwegen naar goederensoorten, in 1950 .....	262	Vervoerde goederen per gewest, in 1938 en 1950 ....	276
Overzicht. Verdeling van het vervoer (in t en t-km) in binnenverkeer, invoer, uitvoer, doorvoer en grensverkeer, van 1944 tot 1950 .....	266	<b>Wegverkeer</b>	
<b>Spoorwegen</b>		Lengte der grote verbindingswegen, per provincie, in 1938, 1940 en 1946 tot 1950 .....	278
Lengte der geëxploiteerde spoorwegen, door de N. M. B. S. en andere maatschappijen, in 1938, 1949 en 1950 .....	267	Indeling van de wegen naar de aard van de bestrating in 1931, 1934, 1942, 1949 en 1950 .....	278
Personeel, stations en rollend materieel. Toestand in 1938 en van 1947 tot 1950 .....	267	Gemiddeld aantal voertuigen op een post per dag geteld in 1928, 1933, 1938 en 1949 .....	279
Reizigers- en goederenvervoer, per net in 1938, 1949 en 1950 .....	268	Aantal automobielen en andere belaste motorvoertuigen, per provincie, in 1939 en van 1948 tot 1950 .....	280
Spoorwegongevallen, per net, in 1949 en 1950 .....	268	Verdeling van auto's en motorvoertuigen naar het vermogen in 1939, 1949 en 1950 .....	281
Goederenvervoer (N. M. B. S.) naar de aard der goederen, in 1948, 1949 en 1950 (verdeling in binnenland, internationaal en doorvoer) .....	269	Aantal rijwielen, per provincie, in 1939, 1949 en 1950 .....	281
Financiële bedrijfsuitkomsten der spoorwegen, in 1938 en van 1946 tot 1950 .....	270	Aantal verkeersongevallen per provincie, gemeentegroep en agglomeratie, naar de belangrijkheid der aangerichte schade in 1950 .....	282
		Aantal en lengte der autobuslijnen en aantal gebruikte autobussen. Toestand op 31 December 1950 en tijdens enkele voorafgaande jaren .....	283
		Aantal en tonnemaat der schepen van de Belgische koopvaardijvloot, op 1 Januari 1920, 1925, 1930, 1935, 1938, 1939, 1940, 1945 en 1948 tot 1951 ....	284

Blz.	Blz.
<b>Luchtverkeer</b>	
Regelmatig Belgisch luchtverkeer: afgelegde kilometers, aantal vluchten, vervoerde reizigers, poststukken en goederen, van 1926 tot 1950 .....	285
Bedrijvigheid der Belgische luchthavens in 1950 ....	286
<b>Toeristenverkeer</b>	
Aantal logeernachten per streek, naar het land der gewone verblijfplaats der toeristen, in 1949 en 1950	290
<b>Post, Telegraaf, Telefoon, Radio</b>	
Activiteit der posterijen, in 1938 en van 1947 tot 1950	291
Ontvangsten en uitgaven der posterijen in 1938 en van 1947 tot 1950 .....	292
Verrichtingen van de check- en girodienst in 1938 en van 1947 tot 1950 .....	292
Telegraaf. Activiteit en financiële uitkomsten, in 1938 en van 1947 tot 1950 .....	293
Aantal internationale telegrammen, per land, in 1938 en van 1947 tot 1950 .....	294
Verkeer over Belradio in 1950 .....	294
Telefoon. Activiteit en financiële uitkomsten, in 1938, 1949 en 1950 .....	295
Personeel van de Regie van Telegraaf en Telefoon in 1938, 1949 en 1950 .....	295
Radiotelegrafie met de schepen op zee, in 1938 en van 1947 tot 1950 .....	296
Radio-omroep. Aantal ingeschreven luisteraars. Toestand op 30 Juni 1939 en op 31 December 1950 ..	296

## SECTIE VI

## FINANCIËN

<b>Staatsfinanciën</b>	
De ontvangsten naar hun aard, volgens de voorlopige rekeningen van 1947 tot 1950 en de begroting van 1951 .....	298
Opbrengst der belastingen van 1946 tot 1951 .....	299
Staatsuitgaven volgens de voorlopige berekeningen van 1948 tot 1950 en de begroting van 1951 .....	300
Staatschuld. Toestand op 31 December der jaren 1946 tot 1950 .....	302
Verrichtingen van het fonds voor delging van de Staatschuld, in 1950 .....	303
Accijnsrechten per product van 1942 tot 1950 .....	305
Nalatenschappen, overdrachten van onroerende goederen, hypotheaire inschrijvingen, tot 1950 ....	306
Belastbaar kadastraal inkomen, per provincie, van 1938 tot 1948 .....	307
Totaal kadastraal inkomen, per provincie, in 1949 en 1950 .....	307
Depositio- en Consignatiekas. Stand op 31 December 1949 en 1950 .....	308
<b>Provinciale financiën</b>	
Opbrengst der belastingen volgens de rekeningen van 1946 tot 1949 en de begroting van 1950 .....	309
Ontvangsten van de gewone dienst volgens de rekeningen van 1946 tot 1949 en de begroting van 1950	310
Uitgaven van de gewone dienst volgens de rekeningen van 1946 tot 1949 en de begroting van 1950 .....	312
Ontvangsten en uitgaven van de buitengewone dienst volgens de rekeningen van 1946 tot 1949 en de begroting van 1950 .....	314
<b>Gemeentefinanciën</b>	
De gemeentelijke ontvangsten volgens de rekeningen van 1944 tot 1947 en de begrotingen van 1948 en 1949 .....	316
De gemeentelijke uitgaven volgens de rekeningen van 1944 tot 1947 en de begrotingen van 1948 en 1949	317
De opbrengst der gemeentebelastingen volgens de begrotingen van 1945 tot 1949 .....	318
Gemeenteschuld. Toestand op 1 Januari der jaren 1945 tot 1949 .....	318
Batige en nadelige saldo's volgens de gemeenterekeningen van 1944 tot 1947 en de gemeentebegrotingen van 1948 en 1949 .....	319
Rekeningen en begrotingen der Commissies van Openbare Onderstand, van 1946 tot 1949 .....	320
<b>Geld- en valutamarkt</b>	
Disconto en rentevoeten van 1930 tot Juni 1951 ....	321
Wisselkoersen te Brussel van 1941 tot 1950 .....	322
<b>Kapitaalmarkt</b>	
Indexcijfers van de ter Beurzen van Brussel en Antwerpen genoteerde aandelen van 1946 tot Juni 1951 (1936-38 = 100).....	323
Maandelijkse beweging der transacties, van 1947 tot 1950 .....	323
Koers der voornaamste Staatsschuldeffecten van 1946 tot 1950 .....	324
Notering en rendement van de voornaamste obligatietypen, van 1941 tot 1950 .....	325
Uitgiften van de Belgische en Kongolese nijverheids- en handelsvennootschappen in 1949 en 1950.....	326
Indexcijfers betreffende de uitgifte van vennootschappen van 1943 tot 1950 .....	342
Rendement der Belgische N. V.'s in 1950 .....	356
Activiteit van het Rentefonds in 1950 en tijdens enkele voorafgaande jaren .....	360

	Blz.		Blz.
<b>Financiële instellingen</b>			
<b>Munt- en Kredietwezen</b>			
Aantal levensverzekeringsondernemingen van 1944 tot 1950 .....	365	krediet van 1929 tot 1950 .....	381
Aantal polissen en bedrag der verzekerde kapitalen van 1944 tot 1949 .....	365	Organisatie voor krediet ten behoeve van de ambachtsbewerktuiging. Verrichtingen van 1942 tot 1950 .....	383
Balansen, winst- en verliesrekeningen der Belgische en buitenlandse maatschappijen, van 1944 tot 1949 .....	366	Nationale Kredietkas ten behoeve van de Middenstand. Verleende kredieten per 31 December van 1940 tot 1946 .....	383
Algemene staat der banken op 31 December van 1945 tot 1950 .....	367	Nationale Delcredere dienst. Gewaarborgde verrichtingen van 1936 tot 1950 .....	383
Balans der Nationale Bank van België op 31 December der jaren 1946 tot 1950 .....	368	Verrichtingen van de Centrale Kas voor Landbouwkrediet van de Belgische Boerenbond, van 1940 tot 1950 .....	384
Gemiddelde discontovoet van de Nationale Bank van België van 1944 tot 1950 .....	372	Nationaal Instituut voor Landbouwkrediet. Cijfers over de jaren 1947 tot 1950 .....	385
Gemiddelde bankbiljettenomloop van 1945 tot 1950 .....	372	Landbouwkantoren van de Algemene Spaar- en Lijfrentekas. Cijfers over de jaren 1943 tot 1950 .....	385
Nominale waarde der geslagen en in omloop gebrachte munt gedurende de perioden 1832-1860, 1861-1880, 1881-1950 .....	373	Centraal Bureau voor Hypothecaire Verrichtingen van 1944 tot 1950 .....	387
Postcheque- en giroverkeer van 1936 tot 1938 en van 1946 tot 1950 .....	374	Hypothekinschrijvingen van 1937 tot 1950 .....	388
Bedrijvigheid der verrekenkamers van 1937 tot 1950 .....	374	Union du Crédit de Bruxelles. Cijfers van 1946 tot 1950 .....	388
Verrichtingen der Algemene Spaar- en Lijfrentekas van 1945 tot 1950 .....	375	Geldelijke tussenkomst van de Staat en kredietorganismen ten bate der slachtoffers van oorlogsschade. Toestand op 30 Juni 1951 .....	389
Schoolsparen van 1944 tot 1950 .....	377	Verrichtingen der Zelfstandige Kas voor Oorlogsschade, tijdens de jaren 1949 en 1950 .....	390
Verrichtingen der spaarkassen opgericht onder de bescherming der gemeentebesturen, van 1946 tot 1950 .....	377		
Maatschappijen voor Volkshuisvesting en goedkope Woningen erkend door de A. S. L. K. Toestand op 31 December 1950 .....	378	<b>Overdrachten van onroerende goederen</b>	
Nationale Maatschappij voor goedkope Woningen en Woonvertrekken. Toestand op 31 December 1950 .....	379	Openbare verkopen en verkopen uit de hand, van gebouwen en appartementen in 1950 .....	394
Nationale Maatschappij voor Krediet aan de Nijverheid. Balans per 31 December van 1944 tot 1950 .....	380	Openbare verkopen en verkopen uit de hand, van eigendommen en gronden in 1950 .....	398
Nationale Maatschappij voor kleine Landeigendom. Toestand op 31 December 1950 .....	380	Inbrengen in vennootschap, van gebouwen eigendommen en gronden in 1950 .....	404
Verrichtingen van de Nationale Kas voor Beroeps-			

## SECTIE VII

**PRIJZEN-, ARBEIDS- EN SOCIALE STATISTIEKEN**

<b>Prijzen</b>			
Index der groothandelsprijzen, per groep van producten in 1950 (basis 1936-38 = 100) .....	406	Index der kleinhandelsprijzen per product in 1950 en 1951 .....	412
Index der groothandelsprijzen, per groep van producten in 1950 (chain system) .....	407	<b>Lonen en Pachten</b>	
Index der groothandelsprijzen, per groep van producten in 1951 (basis 1936-38 = 100) .....	408	Indeling per provincie en landbouwstreken, van de lonen, betaald in het landbouwbedrijf in 1950 ....	414
Index der groothandelsprijzen, per groep van producten in 1951 (chain system) .....	409	Indeling per provincie en landbouwstreken, van de pachten, betaald in het landbouwbedrijf in 1950..	414
Index der groothandelsprijzen, per groep van producten, van 1921 tot 1951 (basis April 1914 = 100) .....	410	<b>Lonen</b>	
Index der kleinhandelsprijzen van 1920 tot 1951 ....	411	Indeling der op 31 December 1947 in de handels- en nijverheidsinrichtingen bezoldigde werklieden en bedienden, volgens uurlonen of maandwedden en bedrijvigheid .....	416

	Blz.		Blz.
<b>Maatschappelijke Zekerheid</b>			
<b>Algemene Gegevens</b>			
Ondernemingen en arbeidskrachten die onder de R. M. Z. ressorteren, per administratief arrondissement, op 31 December 1950 .....	432	Landbouwondernemingen voor dewelke het aantal verzekerde arbeidsdagen en het bedrag der verzekerde lonen niet opgegeven werden .....	456
Ondernemingen en arbeidskrachten die onder de R. M. Z. ressorteren, per bedrijfstak, op 31 December 1950 .....	433	Bedienden :	
Verdeling van de bijdragen over de onderscheiden organismen, in 1950 .....	435	Algemene uitkomsten per bedrijfsklasse, in 1946 ..	457
Verdeling van de bijdragen over het jaar 1950, per trimester .....	436	Frequentie der ongevallen naar de gevolgen en de bedrijfsklasse, in 1946 .....	460
Lonen met en zonder plafond, aangegeven in 1950 ..	437	Indeling van de ongevallen naar de gevolgen en de aard der ondernemingen in 1946 .....	459
<b>Ouderdomspensioenen</b>		Financiële lasten voortvloeiend uit de ongevallen in 1946 .....	459
Aanvullend ouderdoms- en overlevingspensioen :		Frequentie der ongevallen op 10,000 verzekerde bedienden-eenheden van 1941 tot 1946 .....	459
a) indeling van de begunstigten naar het geboortjaar, op 1 Januari 1951 ;		Oorzaken der ongevallen in 1946 .....	463
b) bedrag der aanvullende pensioenen, naar de sociale stand der begunstigten en de aard der verleende voordelen, op 1 Januari 1951 .....	438	<b>Werkloosheid</b>	
Vrijwillig verzekerden. Indeling van de begunstigten van een ouderdomsrentetoeslag volgens het geboortjaar en de pensioenkatgorie, op 1 Januari 1951 .....	440	Bij de gemeentelijke stempelkantoren ingeschreven werklozen gedurende de maanden van 1950 .....	464
Nationaal pensioenfonds voor mijnwerkers. Cijfers over de jaren 1945 tot 1950 .....	442	Daggemiddelde per maand der gecontroleerde werklozen in 1948, 1949, 1950 (volledig, gedeeltelijk en toevallig werklozen) .....	464
<b>Kindertoelagen</b>		Verdeling per gewestelijk kantoor van het daggemiddelde der gecontroleerde werklozen, in 1950 .....	466
Kindertoelagen aan niet-loontrekkenden van 1946 tot 1949 .....	445	Daggemiddelde per maand der gecontroleerde werklozen, naar nijverheidstakken, in 1950 (volledig, gedeeltelijk en toevallig werklozen) .....	467
Kindertoelagen aan loontrekkenden van 1947 tot 1950 .....	446	Werkloosheidspercentages naar bedrijfstakken en per maand, in 1950 .....	470
<b>Ziekte en invaliditeit</b>		Vergoede volledig werklozen naar geslacht en leeftijdsgroepen per 15 Mei in 1950 en 1949 en per 16 November in 1948, 1949 en 1950 .....	471
Aantal erkende mutualiteitsverenigingen en mutualiteitsbonden, per provincie, van 1944 tot 1950 .....	446	Vergoede volledig werklozen naar geslacht en duur der werkloosheid, op voornoemde data .....	472
Erkende mutualiteitsverenigingen voor ziekteverzekering. Cijfers over de jaren 1931 tot 1948 .....	447	Maandelijkse financiële statistiek in 1949 en 1950 ..	473
Invaliditeitskassen. Cijfers over de jaren 1946 tot 1949 .....	448	Daggemiddelde der gecontroleerde werklozen, per maand van 1939 tot 1950 .....	473
Tuberculosebestrijdingskassen. Cijfers over de jaren 1943 tot 1949 .....	448	Aantal aan de verzekering tegen werkloosheid onderworpen personen, per geslacht en bedrijfstak, op 30 Juni 1950 .....	474
Kraamvrouwenkassen. Cijfers over de jaren 1943 tot 1949 .....	448	Door het steunfonds voor werklozen ontvangen plaatsaanbiedingen, per gewestelijk bureau en per maand, in 1950 .....	475
<b>Arbeidsongevallen</b>		Verwezenlijkte plaatsingen per gewestelijk bureau en per maand, in 1950 .....	476
Werklieden :		Verwezenlijkte plaatsingen per bedrijfstak en per maand, in 1950 .....	477
Algemene uitkomsten per bedrijfsklasse, in 1946 ..	449	<b>Seizoen- en grensarbeiders</b>	
Indeling van de ongevallen naar de gevolgen en de aard der ondernemingen in 1946 .....	451	Trek van de seizoenarbeiders naar Frankrijk, per campagne, plaats van herkomst en van bestemming, in 1950 .....	478
Financiële lasten voortvloeiend uit de ongevallen in 1946 .....	451	Indeling van de grensarbeiders die gaan werken naar :	
Frequentie der ongevallen op 10,000 verzekerde arbeiders-eenheden van 1941 tot 1946 .....	451	a) Frankrijk. Toestand op 2 Juli 1951 .....	479
Frequentie der ongevallen naar de gevolgen en de bedrijfsklasse, in 1946 .....	452	b) Nederland. Toestand einde Maart 1950 .....	479
Oorzaken der ongevallen in 1946 .....	455	1) per bedrijfstak, geslacht en sociale stand ..	479

	Blz.		Blz.
2) naar het geslacht en het arrondissement van herkomst .....	480		
3) naar het geslacht en de plaats van tewerkstelling .....	480		
<b>Werkstakingen</b>			
Indeling der werkstakingen en der stakers naar de duur der staking in 1938, in 1939 en van 1945 tot 1950 .....	482	<b>Vakverenigingen</b>	
		Indeling der werkstakingen en der stakers, per provincie in 1938 en 1939 en van 1945 tot 1950 .....	482
		Indeling der werkstakingen per bedrijfstak, in 1950 ..	483
		Oorzaken der werkstakingen in 1950 .....	483
		Uitslagen der werkstakingen in 1950 .....	483
		Aantal erkende vakverenigingen naar het beroep en de sociale stand der aangeslotenen op 31 December 1950 .....	484
		Totaal aantal verenigingen per 31 December van 1939 tot 1950 .....	484

### SECTIE VIII

## ONDERWIJS EN CULTURELE STATISTIEKEN

<b>Lager- en Bewaarschoolonderwijs</b>		<b>Middelbaar Onderwijs (officieel)</b>	
Aantal lagere scholen per provincie in 1949 en 1950 ..	487	Uitgaven voor het middelbaar onderwijs, naar de aard der uitgaven van 1945 tot 1949 .....	496
Onderwijzend personeel der lagere scholen in 1950 ..	488	Aantal officiële inrichtingen voor middelbaar onderwijs (hogere en lagere graad) naar de aard der inrichtingen, op 31 December 1950 .....	497
Indeling van het onderwijzend personeel per provincie, in 1949 en 1950 .....	488	Bevolking der middelbare scholen, per provincie en studieafdeling (jongens, meisjes, gemengd), tijdens het schooljaar 1950-1951 .....	498
Bevolking der lagere scholen, per provincie, in 1948, 1949 en 1950 .....	489	Bevolking der officiële inrichtingen voor middelbaar onderwijs van de hogere graad, per inrichting en studieafdeling, tijdens het schooljaar 1950-1951 ..	500
Speciale scholen en gewone scholen met speciale klassen in 1942, 1943, 1945, 1947, 1948, 1949 en 1950 ..	490	Bevolking der officiële inrichtingen voor middelbaar onderwijs naar de graad en de aard der scholen tijdens de schooljaren van 1943-1944 tot 1950-1951 ..	503
Vierde graad. Bevolking en type van onderwijs in 1941, 1942, 1943, 1945, 1947, 1948, 1949 en 1950 ..	490	Inrichtingen voor vrij middelbaar onderwijs. Aantal inrichtingen en leerlingen, per provincie, in 1950-1951 .....	503
Cursussen voor volwassenen. Aantal scholen en bevolking per provincie, in 1950 .....	491		
Bewaarscholen. Aantal scholen en bevolking per provincie in 1950 .....	491	<b>Schone Kunsten</b>	
Onderwijzend personeel der bewaarscholen, in 1942, 1943, 1945, 1947, 1948, 1949 en 1950 .....	492	Koninklijke conservatoria. Aantal leerlingen naar het geslacht, van 1942 tot 1950 .....	504
Onderwijzend personeel der bewaarscholen, per provincie, in 1949 en 1950 .....	492	Andere conservatoria en muziekscholen. Aantal inrichtingen en bevolking per geslacht en provincie, van 1948 tot 1951 .....	504
Indeling der bewaarschoolbevolking naar leeftijd en studiejaar, in 1949 en 1950 .....	493	Academies en tekenscholen. Aantal inrichtingen en bevolking, per geslacht en provincie van 1948 tot 1951 .....	504
Aantal bewaarschoolklassen, per taalstelsel, in 1942, 1943, 1945, 1947, 1948, 1949 en 1950 .....	493		
Uitgaven voor het lager onderwijs in 1942 en 1943, en van 1946 tot 1948 .....	496	<b>Technisch Onderwijs en Landbouwonderwijs</b>	
		Erkende dag- en avondscholen (jongens en meisjes). Aantal inrichtingen en leerlingen in 1950-1951 .....	505
<b>Normaal onderwijs</b>			
Normaalscholen en afdelingen voor bewaarschoolonderwijzeressen van 1947-48 tot 1950-51 .....	494	<b>Hoger Onderwijs</b>	
Lager normaal onderwijs. Aantal inrichtingen, ingeschreven leerlingen en gediplomeerden, van 1947 tot 1951 .....	494	Bevolking der universiteiten en faculteiten, naar de nationaliteit en het geslacht in 1950-1951 .....	506
Middelbaar normaal onderwijs. Aantal leerlingen en inrichtingen, van 1947-1948 tot 1950-1951 .....	494	Aantal eindexamen's uitgereikt in de loop van het academisch jaar 1949-1950, per geslacht en naar de aard der gedane studiën .....	509
Middelbaar normaal onderwijs. Aantal ingeschrevenen en geslaagden bij de examens, naar de aard van het bekomen diploma, van 1947 tot 1950 .....	495		
Uitgaven voor het normaal onderwijs, naar de aard der uitgaven van 1946 tot 1950 .....	496		



	Blz.		Blz.
<b>Andere culturele statistieken</b>			
Fonds der meestbegaafden. Gegevens per provincie in 1948-1949 .....	514	Koninklijke Bibliotheek. Toestand van 1940 tot 1950	516
Openbare bibliotheken. Gegevens per provincie van 1937 tot 1949 .....	515	Periodieke pers. Gegevens per provincie in 1949 en 1950 .....	517

SECTIE IX

JUSTITIE

<b>Rechtsbedeling - Strafzaken</b>		<b>Rechtsbedeling Burgerlijke Zaken en Handelszaken</b>	
Activiteit der verschillende gerechtelijke instanties van 1945 tot 1949 .....	521	Activiteit der hoven en rechtbanken van 1945 tot 1949 .....	527
Personeel der rechtbanken van eerste aanleg en der vredegerichten : aantal advocaten en notarissen, op 31 December 1950 .....	524	Aantal faillietverklaringen en aanvragen om gerechtelijk concordaat per Hof van Beroep, van 1944 tot 1949 .....	528
<b>Criminele Statistiek</b>			
Aantal veroordeelden naar geslacht en leeftijd van 1945 tot 1949 .....	524	Aantal door vereffening beëindigde faillissementen in 1948 en 1949 .....	528
Aantal veroordeelden naar geslacht, antecedenten en invloed der dronkenschap, van 1945 tot 1949 ....	525	<b>Andere statistieken</b>	
De veroordeelden naar de burgerlijke staat, van 1943 tot 1949 .....	525	Bevolking der bedelaarsgestichten, toevluchtshuizen, rijkswaarnemings- en opvoedingsgestichten, per geslacht, van 1939 tot 1949 .....	529
De recidivisten, per geslacht, naar het aantal opgelopen veroordelingen, van 1945 tot 1949 .....	526	Door de Kinderrechters gevonniste minderjarigen naar de aard van het strafbaar feit, van 1939 tot 1949 .....	529
Aantal voorwaardelijke invrijheidstellingen, naar het geslacht, de leeftijd en de burgerlijke staat der veroordeelden, van 1942 tot 1949 .....	526	Krankzinnigen opgenomen in gestichten, naar het geslacht, van 1943 tot 1949 .....	529
Aantal individuele inbreuken, per gemeentegroep en maand, in 1949 .....	526	Doofstommen en blinden, naar het geslacht, per provincie, van 1947 tot 1950 .....	530
		Doofstommen en blinden naar het geslacht en onder-richt van 1947 tot 1950 .....	530

SECTIE X

STAATKUNDIGE STATISTIEKEN EN ANDERE STATISTIEKEN

<b>Verkiezingen</b>		<b>Leger</b>	
Kamer van Volksvertegenwoordigers. Gegevens in 1950 per arrondissement .....	532	Legereffectief in 1949 en 1950 .....	539
Senaat. Gegevens in 1950 per arrondissement .....	533	Cadettenscholen. Gegevens van 1948-49 tot 1950-51	540
Provincieraden. Gegevens in 1950 per arrondissement	534	Koninklijke Militaire School. Gegevens van 1947-48 tot 1949-50 .....	540
Aantal parlementsleden en provinciale raadsleden, vroeger en nu .....	535	Uitslagen der examens in de schooleenheden der luchtmacht, in 1949 en 1950 .....	540
Verkiezingen voor de vernieuwing van de gemeenteraden in 1946. Gegevens per provincie .....	535	Scholen voor candidaat-gegradueerden. Wervingen van 1948, 1949 en 1950 .....	541
<b>Rijkspersoneel</b>			
Per ministerieel departement en bijzonder korps, naar toestand en categorie, op 1 Mei 1949 .....	536	Uitslagen der examens ondergaan door het personeel van de Zeemacht in 1950 .....	541
<b>Militielichtingen</b>			
Militielichtingen, per provincie, van 1948 tot 1951 ..	538	Kennis van lezen en schrijven der bij het leger ingelijfd, in 1949 en 1950 .....	541
		Aankopen voor de voeding van het leger, naar de aard der voedingsmiddelen, in 1949 en 1950 .....	542
		Afgifte van het legercontingent. Uitkomsten der wervingsverrichtingen. Klas 1950 .....	543

	Blz.
Miliciens van 1950 die wegens lichaamsgebreken vrijgesteld of verdaagd werden, per provincie en naar de aard der aandoeningen .....	544
Beweging der militaire hospitalen naar de ziekten, in 1950 .....	546
<b>Rijkswacht</b>	
Effectief van het Korps der Rijkswacht, van 1940 tot 1951 .....	547
Paarden aangekocht voor het Korps der Rijkswacht, van 1946 tot 1950 .....	547

	Blz.
<b>Andere statistieken</b>	
Bezoldigd personeel van de katholieke eredienst volgens de rang, per bisdom op 1 Januari 1950 en 1951 .....	548
Bezoldigd personeel van de protestantse, anglicaanse en israëlitische eredienst, volgens de rang, per provincie op 1 Januari 1950 en 1951 .....	548
Verenigingen zonder winstooigmerken en instellingen van algemeen nut, in 1950 en voorgaande jaren ..	549
Giftten aan weldadigheids- en eredienstinstellingen, aan culturele en wetenschappelijke verenigingen, enz., in 1949 en 1950 .....	550

## BELGISCH-KONGO

<b>Aardrijkskundige gegevens</b>	
Ligging .....	555
Lengte der grenzen .....	555
Klimaat volgens Eala en Elisabethstad in 1949 en 1950 .....	555
Regenval in 1950 .....	556
<b>Demografie</b>	
Oppervlakte, bevolking, administratieve en gerechtelijke indeling, op 1 Januari 1951 .....	557
Blanke bevolking naar de nationaliteit op 1 Januari der jaren 1936 tot 1939 en 1945 tot 1951 .....	558
Blanke bevolking naar geslacht en stand op 1 Januari der jaren 1938 en 1939 en 1946 tot 1951 .....	558
Loop van de burgerlijke stand der blanke bevolking gedurende de jaren 1936 tot 1938 en 1945 tot 1950 .....	558
<b>Landbouw</b>	
Opbrengst van het plantenrijk van 1946 tot 1949 ..	559
<b>Nijverheid</b>	
Opgave der nijverheidsondernemingen naar de aard hunner bedrijvigheid in 1949 en 1950 .....	560
Productie der mijnen en der ertsnijverheid, van 1937 tot 1950 (Belgisch Kongo en Ruanda-Urundi) ....	562
<b>Handel</b>	
Speciale handel der tolnie van Belgisch Kongo en Ruanda-Urundi (invoer en uitvoer) naar goederengroepen, en volgens het land van herkomst en van bestemming, in 1950 .....	563
Uitvoer naar de aard der uitgevoerde goederen en het land van bestemming, in 1950 .....	564
<b>Verkeerswezen</b>	
Riviervaart. Vervoer op de Benedenstroom van 1946 tot 1950 .....	565

Verkeer op de Bovenstroom. Havenverkeer te Leopoldstad van 1948 tot 1950 .....	565
Bedrijvigheid der riviervaartdiensten Otraco, van 1946 tot 1950 .....	565
Luchtverkeer (Sabena) van 1943 tot 1950 .....	565
Zeehavenverkeer naar de nationaliteit der schepen, van 1939 tot 1950 .....	566
Lengte en rangschikking van de bevaarbare waterwegen in 1950 .....	568
Spoorwegen. Gegevens der verschillende spoorwegaansmaatschappijen, van 1943 tot 1950 .....	569
Postrijen. Gegevens over het postverkeer van 1944 tot 1950 .....	570
Telegrafie, draadloze telegrafie en telefonie. Gegevens over de jaren 1944 tot 1950 .....	570
<b>Financiën</b>	
Begrotingen der jaren 1950 en 1951 .....	571
Pas- en kopermunt door de Staat geslagen van 1908 tot 1950 .....	574
Munten en bankbiljetten in omloop van 1944 tot 1950 .....	574
Koloniale schuld van 1945 tot 1950 .....	574
Douanerechten geïnd van 1935 tot 1950 .....	562

<b>Staatkundige en Culturele statistieken</b>	
Europees personeel. Magistraten, ambtenaren en beambten in Belgisch Kongo en Ruanda-Urundi, in 1950 en 1951 .....	575
Contingent der weermacht in 1938, 1939 en van 1946 tot 1950 .....	575
Bevolking der nationale en vreemde missiën in 1944 en van 1946 tot 1950 .....	575
Onderwijs. Scholen en leerlingen in 1949 en 1950 ....	576
Medisch personeel van het gouvernement van 1944 tot 1950 .....	578
Bedrijvigheid der medische diensten van het gouvernement in 1939 en van 1943 tot 1950 .....	578

**Aperçu International.**  
**Internationaal overzicht.**

Chiffres extraits du Bulletin mensuel de Statistique de l' O. N. U.  
Cijfers ontleend aan het maandelijks Statistisch Bulletin van de U. N. O.

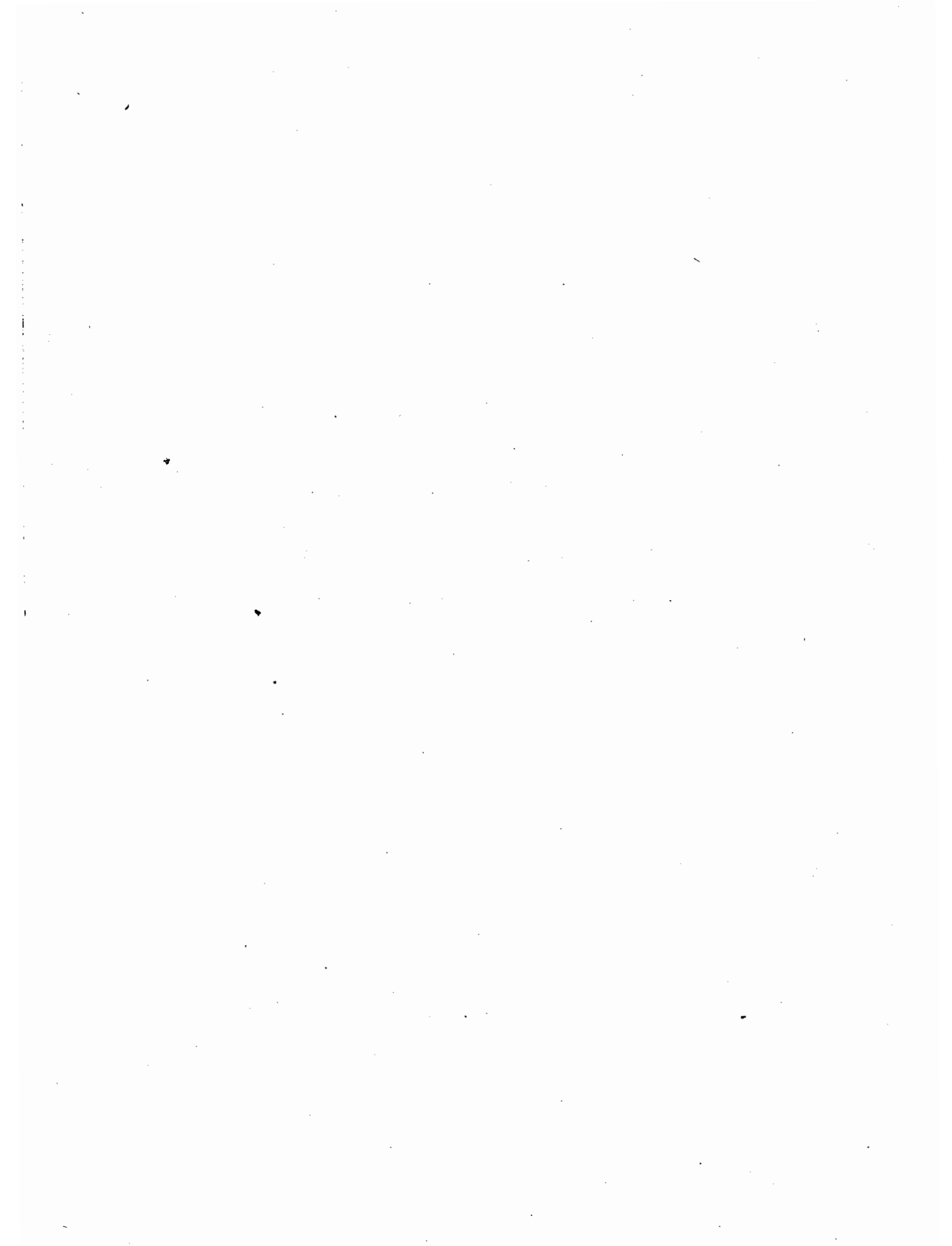

## Démographie. — Demografie.

PAYS	Population × 1,000		Naisances par 1,000 habitants		Décès par 1,000 habitants		Décès moins de 1 an par 1,000 naissances vivantes		Nombre de mariages par 1,000 habitants		LANDEN
	Bevolking × 1,000		Geboorten per 1,000 inwoners		Sterfgevallen per 1,000 inwoners		Sterfgevallen beneden 1 jaar op 1,000 levend geborenen		Aantal huwelijken per 1,000 inwoners		
	1949	1950	1949	1950	1949	1950	1949	1950	1949	1950	
Afrique du Sud .....	12,112	12,320	26.7	25.7	9.1	9.1	(1)40	(1)36	—	—	Zuid-Afrika.
Allemagne (2) .....	47,059	47,607	16.9	16.2	10.2	10.4	—	—	10.2	10.6	Duitsland (2).
Argentine .....	16,744	17,196	—	—	—	—	—	—	—	—	Argentinië.
Australie .....	7,912	8,186	22.9	23.3	9.5	9.6	25	—	9.2	9.2	Australië.
Autriche .....	7,000	—	15.8	15.1	12.6	12.1	76	64	9.7	9.1	Oostenrijk.
Belgique .....	8,614	8,639	17.2	16.5	12.9	12.4	57	59	8.5	8.2	België.
Bolivie .....	3,990	—	—	—	—	—	—	—	—	—	Bolivië.
Brésil .....	50,900	52,124	—	—	—	—	—	—	—	—	Brazilië.
Bulgarie .....	7,160	—	—	—	—	—	—	—	—	—	Bulgarië.
Canada (3) .....	13,549	13,845	26.9	26.5	9.2	9.0	43	—	9.2	9.0	Canada (3)
Ceylan .....	7,297	7,539	39.9	40.3	12.6	12.6	87	—	6.3	6.8	Ceylon.
Chili .....	5,709	5,809	33.2	32.4	18.1	15.7	169	—	8.1	7.9	Chili.
Chine .....	(4)463,493	—	—	—	—	—	—	—	—	—	China.
Chypre .....	476	484	—	—	—	—	72	—	—	—	Cyprus.
Colombie .....	11,015	11,260	—	—	—	—	—	—	—	—	Columbia.
Congo belge .....	11,046	11,259	—	—	—	—	—	—	—	—	Belgisch-Kongo.
Corée .....	29,291	—	—	—	—	—	—	—	—	—	Korea .
Costa-Rica .....	838	794	41.0	46.9	11.8	—	97	—	6.7	—	Costa-Rica.
Cuba .....	5,199	5,348	—	—	—	—	—	—	—	—	Cuba.
Danemark .....	4,230	4,271	18.9	18.6	8.9	9.2	34	—	8.4	9.1	Denemarken.
Egypte .....	20,045	20,439	—	—	—	—	—	—	—	—	Egypte.
Equateur (5) .....	3,404	3,077	—	—	—	—	—	—	—	—	Ecuador (5).
Espagne .....	28,023	28,287	21.4	19.9	11.4	10.8	74	69	7.0	7.4	Spanje.
États-Unis (6) .....	149,149	151,689	23.9	23.4	9.7	9.6	31	29	10.6	11.2	Verenigde-Staten (6),
Finlande .....	4,016	4,064	25.8	24.0	11.1	10.2	48	43	—	—	Finland.
France .....	41,550	41,900	21.0	20.7	13.8	12.8	56	—	8.2	8.0	Frankrijk.
Grèce (7) .....	7,856	7,960	—	—	—	—	—	—	—	—	Griekenland(7).
Guatémala .....	2,730	2,787	51.5	49.0	21.7	21.6	—	—	3.3	3.3	Guatemala.
Hawai .....	(4) 503	500	—	—	—	—	—	—	—	—	Hawai.
Honduras .....	1,326	1,534	—	—	—	—	—	—	—	—	Honduras.
Hongrie (8) .....	9,207	—	—	—	—	—	—	—	—	—	Hongarije (8).
Inde (9) .....	346,000	347,340	26.8	25.9	16.0	16.5	122	—	—	—	India (9).
Indonesië .....	(10)79,260	—	—	—	—	—	—	—	—	—	Indonesië.
Irlande .....	2,991	3,006	21.4	21.0	12.7	12.6	51	—	5.4	5.4	Ierland.
Islande .....	140	143	—	—	—	—	—	—	—	—	IJsland.
Israël (11) .....	910	1,094	29.4	32.9	6.9	6.5	51	—	12.8	14.0	Israël (11).
Italie .....	45,996	46,272	20.0	19.2	10.4	9.7	74	64	7.6	7.5	Italië.
Jamaïque .....	1,374	1,403	—	—	—	—	—	—	—	—	Jamaica.
Japon .....	82,636	83,200	33.2	28.5	11.6	11.0	62	—	—	—	Japan.
Kenya .....	5,454	—	—	—	—	—	—	—	—	—	Kenya.
Luxembourg .....	295	297	14.5	—	12.7	—	46	—	8.8	—	Luxemburg.

(1) La population européenne seulement. — (2) Allemagne occidentale. — (3) Y compris Terre-Neuve. — (4) 1948. — (5) Pour 1949, non compris les provinces orientales et les Iles Galapagos. — (6) Compte tenu, de forces armées outre-mer qui ne sont pas dénombrées lors des recensements. — (7) Y compris la Dodécane. — (8) Non compris la tête de pont de Pozsony. — (9) Territoire après le partage. L'estimation au milieu de l'année 1949 pour le Pakistan est de 74,436,942. — (10) Non compris la Nouvelle-Guinée néerlandaise. — (11) Population juive.

(1) Alleen de Europese bevolking. — (2) West-Duitsland. — (3) New-Foundland inbegrepen. — (4) 1948. — (5) Voor 1949 de Oostelijke provincies en de Galapagos eilanden niet inbegrepen. — (6) Rekening gehouden met de overzeese strijdkrachten die niet opgenomen werden bij de tellingen. — (7) De Dodecanes inbegrepen. — (8) Het bruggehoofd Pozsony niet inbegrepen. — (9) Grondgebied na de verdeling. De raming voor Pakistan midden 1949 is 74,436,942. — (10) Nederlands Nieuw-Guinea niet inbegrepen. — (11) Joodse bevolking.

## Démographie (suite). — Demografie (vervolg).

PAYS	Population × 1,000		Naissances par 1,000 habitants		Décès par 1,000 habitants		Décès moins de 1 an par 1,000 naissances vivantes		Nombre de mariages par 1,000 habitants		LANDEN
	Bevolking × 1,000		Geboorten per 1,000 inwoners		Sterfgevallen per 1,000 inwoners		Sterfgevallen beneden 1 jaar op 1,000 levend geborenen		Aantal huwelijken per 1,000 inwoners		
	1949	1950	1949	1950	1949	1950	1949	1950	1949	1950	
Malte et Gozo .....	311	313	—	—	—	—	—	—	—	—	Malta en Gozo.
Mexique .....	24,448	25,581	45.4	—	17.9	—	107	—	5.9	—	Mexico.
Mozambique.....	6,251	6,388	—	—	—	—	—	—	—	—	Mozambique.
Nicaragua .....	1,184	1,053	—	—	—	—	—	—	—	—	Nicaragua.
Norvège .....	3,233	3,265	19.6	19.3	9.0	8.9	28	—	8.5	8.3	Noorwegen.
Nouvelle Zélande (1) .....	1,881	1,920	24.9	24.6	9.1	9.3	24	23	9.5	9.2	Nieuw-Zeeland (1).
Nyassaland.....	2,314	2,330	—	—	—	—	—	—	—	—	Nyassaland.
Ouganda .....	5,050	—	—	—	—	—	—	—	—	—	Oeganda.
Panama .....	764	801	33.0	—	7.1	—	50	—	3.4	3.3	Panama.
Paraguay .....	1,304	1,406	—	—	—	—	—	—	—	—	Paraguay.
Pays-Bas .....	9,956	10,114	23.7	22.7	8.1	7.5	27	25	8.3	8.2	Nederland.
Pérou (2) .....	8,240	8,405	21.4	—	9.2	—	—	—	2.2	—	Peru (2).
Philippines.....	19,498	19,557	—	—	—	—	—	—	—	—	Philippijnen.
Pologne .....	24,448	24,977	—	—	—	—	—	—	—	—	Polen.
Porto-Rico .....	(3) 2,176	2,211	39.0	38.6	10.7	9.9	68	68	7.4	9.3	Porto-Rico.
Portugal .....	8,491	8,618	25.0	23.8	13.8	11.9	115	94	7.7	7.6	Portugal.
République Dominicaine ...	2,277	2,121	38.7	47.7	9.3	9.3	—	—	2.7	6.1	Republiek Dominico.
Rhodésie du Nord .....	1,640	1,811	—	—	—	—	—	—	—	—	Noord-Rhodesië.
Rhodésie du Sud .....	2,019	2,095	—	—	—	—	—	—	—	—	Zuid-Rhodesië.
Roumanie .....	(3) 15,873	—	—	—	—	—	—	—	—	—	Roemenië.
Royaume-Uni .....	50,363	50,618	17.0	16.1	11.7	11.7	34	31	8.5	8.0	Verenigd Koninkrijk.
Ruanda-Urundi (4) .....	3,807	3,863	—	—	—	—	—	—	—	—	Ruanda-Urundi (4).
Salvador .....	2,150	1,858	—	—	—	—	—	—	—	—	Salvador
Suède .....	6,956	7,017	17.4	16.3	10.0	10.0	23	20	7.8	7.6	Zweden.
Suisse .....	4,640	4,700	18.4	18.2	10.7	10.1	34	—	8.0	8.0	Zwitserland.
Surinam (5) .....	214	219	—	—	—	—	—	—	—	—	Suriname (5).
Tanganyka .....	7,514	—	—	—	—	—	—	—	—	—	Tanganika.
Tchécoslovaquie (6).....	12,463	—	22.1	—	11.7	—	82	—	10.4	—	Tsjecho-Slowakije (3).
Thaïlande .....	17,987	18,313	—	—	—	—	—	—	—	—	Thailand.
Trieste (7).....	301	298	—	—	—	—	—	—	—	—	Triest. (7).
Turquie .....	19,623	20,935	—	—	—	—	—	—	—	—	Turkije.
U. R. S. S. (8).....	193,000	—	—	—	—	—	—	—	—	—	U. S. S. R. (8).
Uruguay .....	2,353	—	—	—	—	—	—	—	—	—	Uruguay.
Vénézuéla (9) .....	4,595	4,986	43.3	43.1	12.5	11.0	—	—	5.2	5.1	Venezuela (9).
Yougoslavie .....	16,040	16,250	—	—	—	—	—	—	—	—	Joegoslavie.

(1) Non compris les forces armées hors du pays. — (2) Compte tenu d'une estimation de 350,000 pour la population vivant dans la jungle et d'un ajustement de 465,144 pour corriger une sous-estimation dans le recensement de 1940. — (3) 1948. — (4) Non compris un petit nombre de mulâtres et les nègres autres que ceux des sultanats (50,285 en 1950). — (5) Y compris les Bosjesmans et les Indiens aborigènes dénombrés à 22,000 et 3,700, respectivement en 1947. — (6) Y compris la tête de pont de Pozsony. — (7) Zone anglo-américaine seulement. — (8) 1947. — (9) Non compris les tribus indiennes estimées à 100,600 en 1941.

(1) De strijdkrachten in het buitenland niet inbegrepen. (2) Rekening gehouden met een raming van 350,000 voor de bevolking welke in de jungle leeft, en een justering van 465,144 om een onderschatting bij de telling van 1940 te verbeteren. — (3) 1948. — (4) Exclusief een klein aantal mulatten en de negers, andere dan deze behorende tot de sultanaten (50,285 in 1950). — (5) De Bosjesmans en de Indianen respectievelijk 22,000 en 3,700 in 1947 inbegrepen. — (6) Het bruggenhoofd van Pozsony inbegrepen. — (7) Anglo-Amerikaanse zone. — (8) 1947. — (9) De Indische volkstammen, gesaamd op 100,600 in 1941, niet inbegrepen.

## Agriculture. — Landbouw.

(Les chiffres absolus sont des moyennes mensuelles de la production. — De absolute cijfers zijn maandgemiddelden van de productie.)

PAYS	Farine de blé — Bloem × 1,000 t				Viande — Vlees × 1,000 t				LANDEN
	Chiffres absolus Absolute cijfers		Indices-Indexcijfers 1937-39 = 100		Chiffres absolus Absolute cijfers		Indices-Indexcijfers 1937-39 = 100		
	1949	1950	1949	1950	1949	1950	1949	1950	
Afrique du Sud	43.6	44.4	172	175	34.8	34.3	162	160	Zuid-Afrika.
Allemagne (1)	—	—	—	—	45.8	92.7	—	—	Duitsland (1).
Argentine	—	—	—	—	104.6	—	—	—	Argentinië.
Australie	128	114	132	117	84.0	89.0	102	108	Australië.
Belgique	—	—	—	—	24.0	27.0	94	106	België.
Canada	148	156	135	143	50.3	48.6	134	130	Canada.
Chili	45.1	44.1	130	128	6.1	6.6	96	104	Chili.
Danemark	—	—	—	—	32.9	42.5	79	102	Denemarken.
Etats-Unis	886	853	114	110	590.9	606.4	143	146	Verenigde Staten.
Inde	—	31.0	—	109	—	—	—	—	Indië.
Irlande	29.8	28.7	105	101	10.4	10.5	(3) 80	(3) 81	Ierland.
Italie (2)	—	—	—	—	13.2	13.4	—	—	Italië (2).
Japon	146.4	140.6	194	187	—	—	—	—	Japan.
Nouvelle-Zélande	13.3	13.2	119	118	29.1	29.1	(4) 125	(4) 125	Nieuw-Zeeland.
Palestine	—	—	—	—	—	—	—	—	Palestina.
Pologne	—	—	—	—	—	—	—	—	Polen.
Portugal	—	—	—	—	6.7	6.1	139	126	Portugal.
Royaume-Uni	379	355	112	105	79.8	96.9	74	90	Verenigd-Koninkrijk.
Suède	—	—	—	—	19.7	22.7	94	108	Zweden.
Suisse (5)	—	—	—	—	5.2	5.8	88	98	Zwitserland (5).
Tchécoslovaquie	—	—	—	—	24.5	—	71	—	Tsjecho-Slowakije.
Uruguay	—	—	—	—	—	—	—	—	Uruguay.
Vénézuéla	—	—	—	—	6.9	7.2	(3) 157	(3) 164	Venezuela.

(1) Allemagne occidentale. — (2) Communes de plus de 50,000 habitants. — (3) 1939 = 100. — (4) Exportations 1938-39 = 100. — (5) 43 villes.

(1) West-Duitsland. — (2) Gemeenten met meer dan 50,000 inwoners. — (3) 1939 = 100. — (4) Uitvoer 1938-39 = 100. — (5) 43 steden.

PAYS	Lait entier — Volle melk × 1,000 hl				Fromage — Kaas (5) × 1,000 t				LANDEN
	Chiffres absolus Absolute cijfers		Indices-Indexcijfers 1937-39 = 100		Chiffres absolus Absolute cijfers		Indices-Indexcijfers 1937-39 = 100		
	1949	1950	1949	1950	1949	1950	1949	1950	
Afrique-Sud	—	—	—	—	0.7	0.8	150	171	Zuid-Afrika.
Allemagne (1)	9,146	11,203	—	—	12.5	11.4	—	—	Duitsland (1).
Argentine	—	—	—	—	8.2	—	231	—	Argentinië.
Australie	4,594	4,749	106	110	3.7	3.8	179	185	Australië.
Belgique	—	—	—	—	—	—	—	—	België.
Canada	6,154	5,987	108	105	4.3	3.6	90	75	Canada.
Danemark	3,956	4,375	92	102	5.1	4.9	182	175	Denemarken.
Etats-Unis	43,719	44,119	114	115	45.4	44.3	173	169	Verenigde-Staten.
Irlande	—	—	—	—	0.3	0.3	180	180	Ierland.
Norvège (2)	707	790	123	137	1.7	2.1	111	137	Noorwegen (2).
Nouvelle-Zélande	—	—	—	—	8.4	8.9	113	119	Nieuw-Zeeland.
Pays-Bas (2)	3,579	3,852	—	—	(6)10.7	(6)10.6	104	103	Nederland (2).
Portugal	—	—	—	—	0.1	0.1	(7) 286	(7) 286	Portugal.
Royaume-Uni (3)	6,574	7,146	140	153	2.8	4.7	80	134	Verenigd-Koninkrijk (3).
Suède (2)	2,974	3,163	122	129	5.5	4.3	171	134	Zweden (2).
Tchécoslovaquie	2,116	—	(4) 59	—	1.2	—	(4) 160	—	Tsjecho-Slowakije.

(1) Allemagne occidentale. — (2) Lait livré par les fermiers. — (3) Lait vendu par l'intermédiaire des Milk Marketing Schemes. — (4) 1937 = 100. — (5) Laiterie et fabrique. — (6) Y compris le fromage de ferme. — (7) 1938-39 = 100.

(1) West-Duitsland. — (2) Melk geleverd door de pachters. — (3) Melk verkocht door tussenkomst van de Milk Marketing Schemes. — (4) 1937 = 100. — (5) Melkerij en fabriek. — (6) Hoevekaas inbegrepen. — (7) 1938-39 = 100.

PAYS	Beurre. Production (1) — Boter. Productie (1) × 1,000 t				LANDEN
	Chiffres absol. — Absol. cijfers Moyenne mens. — Maandgem.		Indices — Indexcijfers 1937-1939 = 100		
	1949	1950	1949	1950	
Afrique du Sud	1.8	2.3	140	179	Zuid-Afrika.
Allemagne (2)	19.7	21.6	—	—	Duitsland (2).
Argentine	3.3	—	125	—	Argentinië.
Australie	13.7	14.3	89	93	Australië.
Belgique	—	—	—	—	België.
Canada	10.5	9.9	107	101	Canada.
Danemark	13.0	15.0	84	97	Denemarken.
Etats-Unis	53.4	52.7	82	81	Verenigde-Staten.
Irlande (3)	2.9	3.1	93	98	Ierland (3).
Norvège	0.89	0.96	72	78	Noorwegen.
Nouvelle-Zélande	14.0	14.3	101	103	Nieuw-Zeeland.
Pays-Bas (4)	7.0	7.8	81	90	Nederland (4).
Portugal	0.10	0.17	(5) 47	(5) 79	Portugal.
Royaume-Uni	0.89	1.37	52	80	Verenigd-Koninkrijk.
Suède	8.2	9.1	124	138	Zweden.
Suisse	1.2	1.6	55	73	Zwitserland.
Tchécoslovaquie	2.5	—	(6) 208	—	Tsjecho-Slowakije.

(1) Laiterie et fabrique. — (2) Allemagne occidentale. — (3) Laiteries coopératives seulement. — (4) Y compris le beurre de ferme. — (5) 1938-39 = 100. — (6) 1937 = 100.

(1) Melkerij en fabriek. — (2) West-Duitsland. — (3) Cooperatieve melkerijen alleen. — (4) Hoeveboter inbegrepen. — (5) 1938-39 = 100. — (6) 1937 = 100.

## Industrie. — Nijverheid.

(Les chiffres absolus sont des moyennes mensuelles de la production. — De absolute cijfers zijn maandgemiddelden van de productie.)

### Indice général de la production industrielle (1937 = 100). Algemene index der nijverheidsproductie (1937 = 100).

PAYS	1941	1942	1943	1944	1945	1946	1947	1948	1949	1950	LANDEN
Allemagne (1) .....	—	—	—	—	—	—	—	—	89	113	Duitsland (1).
Autriche .....	—	—	—	—	—	—	58	89	118	141	Oostenrijk.
Belgique .....	—	—	—	—	31	72	86	92	94	98	België.
Bulgarie .....	136	131	127	112	129	132	158	—	—	—	Bulgarije.
Canada .....	146	172	184	184	163	147	163	168	171	184	Canada.
Chili .....	129	126	130	129	141	159	158	163	169	168	Chili.
Danemark .....	82	86	88	87	74	101	116	129	138	152	Denemarken.
Etats-Unis .....	143	176	212	208	180	150	165	170	156	177	Verenigde-Staten.
Finlande .....	77	80	92	86	90	108	121	137	146	149	Finland.
France .....	—	51	47	30	39	73	87	102	112	113	Frankrijk.
Irlande .....	94	77	79	83	96	109	117	128	139	155	Ierland.
Japon .....	119	115	133	146	61	34	40	52	65	78	Japan.
Mexique .....	101	106	111	114	122	126	131	131	141	155	Mexico.
Norvège .....	94	83	81	76	69	100	115	125	132	141	Noorwegen.
Pays-Bas .....	89	72	65	43	31	75	95	114	127	140	Nederland.
Pologne (2).....	—	—	—	—	—	—	106	146	177	—	Polen (2).
Suède .....	98	104	109	115	113	137	141	150	156	163	Zweden.

(1) Allemagne occidentale : 1936 = 100. — (2) Territoire d'avant guerre.

(1) West-Duitsland : 1936 = 100. — (2) Vooroorlogs grondgebied.

## Combustible. — Brandstof.

PAYS	Houille — Steenkool × 1,000 t				Pétrole brut — Ruwe petroleum × 1,000 t				LANDEN
	Chiffres absolus Absolute cijfers		Indices — Indexcijfers 1937-39 = 100		Chiffres absolus Absolute cijfers		Indices — Indexcijfers 1937-39 = 100		
	1949	1950	1949	1950	1949	1950	1949	1950	
Afrique-Sud .....	2,084	2,172	158	164	—	—	—	—	Zuid-Afrika.
Allemagne (1).....	8,603	9,230	(2) 75	(2) 81	70	93	144	192	Duitsland. (1)
Argentine .....	1.5	—	—	—	272	288	134	142	Argentinië.
Australie .....	1,194	1,398	113	133	—	—	—	—	Australië.
Autriche .....	15.3	15.2	82	81	—	—	—	—	Oostenrijk.
Belgique .....	2,321	2,275	94	92	—	—	—	—	België.
Bolivie .....	—	—	—	—	7.3	6.7	428	393	Bolivië.
Bésil .....	177	163	234	215	1.19	3.20	—	—	Brazilië.
Canada .....	1,304	1,280	121	119	238.2	311.5	376	492	Canada.
Chili .....	173	182	106	111	0.59	6.68	—	—	Chili.
Colombie .....	—	—	—	—	348	399	137	157	Columbia.
Egypte .....	—	—	—	—	189	195	637	657	Egypte.
Equateur .....	—	—	—	—	28.1	28.9	114	117	Ecuador.
Espagne .....	887	919	222	231	—	—	—	—	Spanje.
Etats-Unis .....	36,330	42,063	108	125	21,008	22,510	146	156	Verenigde-Staten.
France .....	4,267	4,237	110	109	5.0	9.6	85	163	Frankrijk.
Hongrie .....	—	—	—	—	—	—	—	—	Hongarije.
Inde .....	2,664	2,709	116	118	—	—	—	—	Indië.
Irak .....	—	—	—	—	360	550	104	158	Irak.
Iran .....	—	—	—	—	2,270	2,688	269	318	Iran.
Italie .....	92	86	69	65	0.76	0.68	69	62	Italië.
Japon .....	3,172	3,205	78	79	16.6	25.1	58	87	Japan.
Mexique .....	89.3	78.5	100	88	726	858	143	169	Mexico.
Norvège (3) .....	37.9	32.0	150	127	—	—	—	—	Noorwegen. (3)
Nouvelle-Zélande ..	79	81	94	96	—	—	—	—	Nieuw-Zeeland.
Pays-Bas .....	975	1,021	86	90	51.74	58.74	—	—	Nederland.
Pérou .....	—	—	—	—	165	166	96	97	Peru.
Pologne .....	6,173	6,500	—	—	—	—	—	—	Polen.
Portugal .....	37	36	154	150	—	—	—	—	Portugal.
Rhodésie-Sud .....	160	177	180	200	—	—	—	—	Zuid-Rhodesië.
Roumanie .....	—	—	—	—	—	—	—	—	Roemenië.
Royaume-Uni (4)...	18,216	18,366	92	93	—	—	—	—	Ver.-Koninkrijk. (4)
Tchécoslovaquie ...	1,417	—	99	—	—	—	—	—	Tsjecho-Slowakije.
Turquie .....	349	363	165	172	—	—	—	—	Turkije.
Vénézuéla .....	—	—	—	—	5,751	6,520	239	271	Venezuela.

(1) Allemagne occidentale. — (2) 1938 = 100. — (3) Mines norvégiennes du Spitzberg. — (4) Non compris l'Irlande du Nord.

(1) West-Duitsland. — (2) 1938 = 100. — (3) Noorweegse mijnen in Spitzbergen. — (4) Noord-Ierland niet inbegrepen.



## Industrie. — Nijverheid.

(Les chiffres absolus sont des moyennes mensuelles de la production. — De absolute cijfers zijn maandgemiddelden van de productie.)

### Industrie metallurgique. — Metaalnijverheid.

PAYS	Mineral de fer — IJzererts × 1,000 t				Fonte et ferro-alliages Gietijzer en IJzerverbindingen × 1,000 t				LANDEN	
	Cont. approx. en métal Benaderend metaalgehalt.	Chiffres absolus Absolute cijfers		Indices — Indexcijf. 1937-39 = 100		Chiffres absolus Absolute cijfers		Indices — Indexcijf. 1937-39 = 100		
		1949	1950	1949	1950	1949	1950	1949		1950
Afrique-Sud .....	60%-65%	104	99	257	245	59.0	61.1	244	253	Zuid-Afrika.
Algérie .....	55 %	211	215	90	92	—	—	—	—	Algerië.
Allemagne (1) .....	25 %	759	907	(2) 101	(2) 119	595	789	(2) 47	(2) 62	Duitsland (1).
Australie .....	—	—	—	—	—	88	96	106	115	Australië.
Autriche .....	35 %	124	155	59	74	69.8	73.6	150	159	Oostenrijk.
Belgique .....	35 %	3.5	3.9	20	23	312	308	121	119	België.
Brésil .....	68 %	56.3	74.2	213	281	42.6	58.7	403	556	Brazilië.
Canada .....	55 %	(3) 289	(3) 276	(4) 3,211	(4) 3,067	179	188	247	260	Canada.
Chili .....	60 %	229	246	173	186	(6) 1.55	(6) 1.01	—	—	Chili.
Espagne .....	51 %	151	173	87	100	52.4	55.9	177	189	Spanje.
Etats-Unis .....	50 %	7,195	8,311	167	193	(7) 4,098	(7) 4,946	167	202	Verenigde-Staten.
France .....	33 %	2,619	2,499	91	87	(7) 695	(7) 647	118	110	Frankrijk.
Hongrie .....	35 %	—	—	—	—	—	—	—	—	Hongarije.
Inde .....	—	—	—	—	—	136	142	97	102	Indië.
Italie .....	50 %	43.4	36.8	53	45	37.1	47.5	46	59	Italië.
Japon .....	50 %	63.0	68.5	100	109	134	192	58	82	Japan.
Luxembourg .....	30 %	346	319	66	61	198	208	121	127	Luxemburg.
Maroc-Français .....	50 %	31.0	26.5	149	127	—	—	—	—	Frans-Marokko.
Mexique .....	100 %	20.5	23.8	245	284	29.9	—	326	—	Mexico.
Pays-Bas .....	—	—	—	—	—	36.2	37.8	151	158	Nederland.
Pologne .....	35 %	—	—	—	—	—	—	—	—	Polen.
Royaume-Uni .....	30 %	1,135	1,096	99	96	(7) 804	(7) 816	123	124	Verenigd-Koninkrijk.
Suède .....	60 %	1,146	1,161	97	98	(6) 70.0	(6) 67.4	125	121	Zweden.
Tchécoslovaquie .....	30 %	—	—	—	—	—	—	—	—	Tsjecho-Slowakije.
Tunisie .....	55 %	56.6	63.1	80	89	—	—	—	—	Tunis.
Turquie .....	65 %	17.5	18.4	(5) 133	(5) 140	9.4	9.2	(4) 847	(4) 829	Turkije.

(1) Allemagne occidentale. — (2) 1938 = 100. — (3) A partir d'avril 1949 y compris Terre-Neuve. — (4) 1939 = 100. — (5) 1938-39 = 100. (6) Non compris les ferro-alliages. — (7) Non compris les ferro-alliages produits dans les fours électriques.

(1) West-Duitsland. — (2) 1938 = 100. — (3) Vanaf April 1949 New-Foundland inbegrepen. — (4) 1939 = 100. — (5) 1938-39 = 100. — (6) IJzerverbindingen niet inbegrepen. — (7) Niet inbegrepen de ijzerverbindingen voortgebracht in elektrische ovens.

PAYS	Lingots et moulages d'acier Staal, staven en gietelingen × 1,000 t				Cuivre — Koper × 1,000 t				LANDEN
	Chiffres absolus Absolute cijfers		Indices — Indexcijfers 1937-39 = 100		Chiffres absolus Absolute cijfers		Indices — Indexcijfers 1937-39 = 100		
	1949	1950	1949	1950	1949	1950	1949	1950	
Afrique-Sud .....	53	68	199	255	2.47	2.75	275	306	Zuid-Afrika.
Allemagne .....	(1) 763	(1) 1,010	(2) 51	(2) 68	(1) 8.59	(1) 11.15	—	—	Duitsland.
Australie .....	96	105	100	109	(4) 0.84	(4) 1.15	57	78	Australië.
Autriche .....	69.6	78.6	118	133	0.31	0.43	238	331	Oostenrijk.
Belgique .....	320	314	125	122	(5) 11.12	(5) 11.44	—	—	België.
Bolivië .....	—	—	—	—	(6) 0.42	(6) 0.39	142	131	Bolivië.
Brésil .....	51.3	63.0	652	801	—	—	—	—	Brazilië.
Canada .....	241	258	216	232	(4) 17.2	(4) 18.1	101	106	Canada.
Chili .....	2.63	2.26	—	—	29.3	28.8	100	98	Chili.
Espagne .....	60.0	68.2	179	204	0.98	—	(7) 192	—	Spanje.
Etats-Unis .....	5,895	7,310	166	205	58.4	71.1	106	129	Verenigde-Staten.
France .....	(3) 763	721	124	118	—	—	—	—	Frankrijk.
Inde .....	115	122	139	147	(4) 0.54	(4) 0.56	103	106	Indië.
Italie .....	171	194	92	104	—	—	—	—	Italië.
Japon .....	259	372	49	71	(4) 6.17	(4) 7.06	80	91	Japan.
Luxembourg .....	189	204	119	129	—	—	—	—	Luxemburg.
Mexique .....	28.8	—	626	—	(8) 4.77	(8) 5.14	130	140	Mexico.
Pérou .....	—	—	—	—	(9) 1.66	(9) 2.10	56	71	Peru.
Pologne .....	192	—	(2) 160	—	—	—	—	—	Polen.
Rhodésie-Nord .....	—	—	—	—	22	25	123	140	Noord-Rhodesia.
Royaume-Uni .....	1,318	1,380	128	134	—	—	—	—	Ver.-Koninkrijk.
Suède .....	114	120	127	134	—	—	—	—	Zweden.
Turquie .....	8.3	7.6	—	—	0.94	0.98	353	368	Turkije.

(1) Allemagne occidentale. — (2) 1938 = 100. — (3) Non compris la production de la Sarre. — (4) Cuivre raffiné. — (5) Y compris le cuivre récupéré. — (6) Exportations, contenu en cuivre des minerais. — (7) 1939 = 100. — (8) Contenu en cuivre des minerais extraits. — (9) Exportations de cuivre en barres.

(1) West-Duitsland. — (2) 1938 = 100. — (3) De productie van het Saargebied niet inbegrepen. — (4) Geraffineerd koper. — (5) Herwonnen koper inbegrepen. — (6) Uitvoer; inhoud aan koper der ertsen. — (7) 1939 = 100. — (8) Inhoud aan koper der uitgedolven ertsen. — (9) Uitvoer van koper in staven.

## Industrie. — Nijverheid.

## Industrie métallurgique (suite). — Metaalnijverheid (vervolg).

PAYS	Plomb-product. — Lood-product. × 1,000 t				Zinc-product. — Zink-product. × 1,000 t				LANDEN
	Chif. abs. — Abs. cijf. Moy. mens. — Maandg.		Indices — Indexcijfers 1937-39 = 100		Chif. abs. — Abs. cijf. Moy. mens. — Maandg.		Indices — Indexcijfers 1937-39 = 100		
	1949	1950	1949	1950	1949	1950	1949	1950	
Allemagne (1) .....	8.13	9.84	—	—	7.24	10.24	—	—	Duitsland (1).
Australie .....	(2)15.6	16.9	80	86	7.00	7.08	118	120	Australië.
Autriche .....	0.72	0.77	85	91	—	—	—	—	Oostenrijk.
Belgique .....	6.61	5.16	88	69	14.71	14.78	—	—	België.
Bolivië (3) .....	2.19	2.60	173	205	1.47	1.63	176	196	Bolivië (3).
Canada (4) .....	11.0	12.9	74	87	15.6	15.5	122	121	Canada (4).
Espagne .....	2.28	2.88	92	116	1.63	1.77	256	278	Spanje.
Etats-Unis(4)(5) ..	41.0	43.2	113	119	61.6	64.1	162	169	Ver.-Staten (4)(5).
Italie .....	2.37	3.12	70	92	2.20	3.18	74	107	Italië.
Japon (4) .....	1.07	1.34	112	141	2.69	4.08	60	90	Japan (4).
Mexique (6) .....	18.4	19.8	92	99	14.9	18.4	117	144	Mexico (6).
Portugal .....	0.17	0.17	—	—	—	—	—	—	Portugal.

(1) Allemagne occidentale. — (2) Plomb raffiné, y compris le plomb en lingots exporté. — (3) Exportations; contenu en plomb et en zinc des minerais. — (4) Plomb et zinc raffiné. — (5) Plomb raffiné provenant des minerais indigènes et étrangers; y compris une faible quantité de plomb récupéré. — (6) Contenu en plomb et en zinc des minerais extraits.

(1) West-Duitsland. — (2) Geraffineerd lood, het uitgevoerde lood in baren inbegrepen. — (3) Uitvoer; inhoud aan lood en zink der ertsen. — (4) Geraffineerd lood en zink. — (5) Geraffineerd lood uit binnen- en buitenlandse ertsen; een kleine hoeveelheid herwonnen lood inbegrepen. — (6) Inhoud aan lood en zink der uitgedolven ertsen.

PAYS	Etain — Tin								LANDEN
	Production — Productie × 1,000 t				Stock's × 1,000 t				
	Chif. abs. — Abs. cijf. Moy. mens. — Maandg.		Indices — Indexcijfers 1937-39 = 100		Chif. abs. — Abs. cijf. Moy. mens. — Maandg.		Indices — Indexcijfers 1937-39 = 100		
1949	1950	1949	1950	1949	1950	1949	1950		
Bolivië (1) .....	2.89	2.64	132	120	—	—	—	—	Bolivië (1).
Congo Belge .....	1.17	1.23	155	163	—	—	—	—	Belgisch-Congo.
Etats-Unis .....	—	—	—	—	68.2	67.9	—	—	Verenigde-Staten.
Indonésie .....	2.45	2.72	92	102	—	—	—	—	Indonesië.
Malaisie Britanique	4.65	4.87	98	103	—	—	—	—	Brits-Malaisie.
Nigeria .....	0.75	0.72	91	87	—	—	—	—	Nigeria.
Portugal (2) .....	0.12	0.08	144	96	—	—	—	—	Portugal (2).
Royaume-Uni (3) ..	0.10	0.07	63	44	16.4	8.9	122	66	Ver.-Koninkrijk (3).

(1) Exportations. — (2) Contenu en étain des minerais. — (3) Y compris les réserves d'étain-métal du Gouvernement; 1939 = 100.

(1) Uitvoer. — (2) Inhoud aan tin van het tinerts. — (3) De reserve tin-metaal van de Staat inbegrepen; 1939 = 100.

## Industrie de la construction. — Bouwnijverheid.

PAYS	Spécification Omschrijving	Chif. abs. — Abs. cijf. Moyen. mens. — Maandg.		Indices — Indexcijfers 1937-39 = 100		LANDEN
		1949	1950	1949	1950	
Afrique-Sud .....	maisons construites voldiënde huizen	520	418	85	68	Zuid-Afrika.
Argentine .....	autorisation — m2 × 1,000 vergunningen — m2 × 1,000	179	170	(1) 126	(1) 120	Argentinië.
Australie .....	maisons construites voldiënde huizen	4,407	5,157	—	—	Australië.
Belgique .....	autorisation nouvelles constr. nieuwbouwwergunningen	2,802	3,624	—	—	België.
Canada .....	logements construits voldiënde woningen	7,294	7,418	—	—	Canada.
Chili .....	autorisation — m2 × 1,000 vergunningen — m2 × 1,000	46	51	(2) 167	(2) 185	Chili.
Danemark .....	logements en constr. — woningen in opbouw —	2,006	1,664	132	110	Denemarken.
Etats-Unis .....	log. nouv. commencés — × 1,000 nieuwe woning, begon. × 1,000	(3) 85.4	(3) 116.3	245	333	Verenigde-Staten.
Irlande .....	maisons construites voldiënde huizen	(4) 538	(4) 1,004	66	123	Ierland.
Nouvelle-Zélande .....	autorisation logements nouv. vergunning. nieuwe woningen	(5) 946	—	153	—	Nieuw-Zeeland.
Panama .....	autorisation de bâtir — × 1,000 bouwvergunningen — × 1,000	394	463	—	—	Panama.
Pays-Bas .....	log. construits ou reconstruits nieuwb. of wederopgeb. won.	3,566	3,942	123	136	Nederland.
Portugal .....	maisons construites voldiënde huizen	598	385	(1) 350	(1) 225	Portugal.
Royaume-Uni .....	nouveaux logements — nieuwe woningen —	16,469	16,514	—	—	Verenigd-Koninkrijk.
Suisse .....	logements construits voldiënde woningen	(6) 825	(6) 1,073	174	225	Zwitserland.
Tchécoslovaquie .....	logements construits voldiënde woningen	851	—	26	—	Tsjecho-Slowakije.

(1) 1939 = 100. — (2) 1938-39 = 100. — (3) Non compris les fermes. — (4) Avec l'assistance de l'État. — (5) Tous les districts urbains. — (6) 33 villes.

(1) 1939 = 100. — (2) 1938-39 = 100. — (3) Hoeven niet inbegrepen. — (4) Met Staatstoelagen. — (5) Alle stadsdistricten. — (6) 33 steden.

## Industrie. — Nijverheid.

(Les chiffres absolus sont des moyennes mensuelles de la production. — De absolute cijfers zijn maandgemiddelden van de productie.)

### Industrie de la construction. — Bouwnijverheid.

PAYS	Briques de constr. — Baksteen × 1,000,000				Ciment — Cement × 1,000 t				LANDEN
	Chiffres absolus Absolute cijfers		Indices — Indexcijfers 1937-39 = 100		Chiffres absolus Absolute cijfers		Indices — Indexcijfers 1937-39 = 100		
	1949	1950	1949	1950	1949	1950	1949	1950	
Afrique-Sud .....	—	—	—	—	113.6	153.9	153	208	Zuid-Afrika.
Algérie .....	—	—	—	—	10.7	27.0	(7) 166	419	Algerië.
Allemagne (1) .....	295	353	—	—	705	906	—	—	Duitsland (1).
Argentine .....	—	—	—	—	121	131	127	138	Argentinië.
Australie .....	(2) 51.4	(2) 48.8	90	86	(2) 87.3	(2) 98.1	127	142	Australië.
Autriche .....	40.4	41.3	(3) 75	(3) 76	91.5	106.7	(3) 256	(3) 298	Oostenrijk.
Belgique .....	158	153	—	—	244	296	104	126	België.
Bésil .....	—	—	—	—	104.0	109.0	198	208	Brazilië.
Canada .....	26.3	29.7	202	228	211	221	274	287	Canada.
Chili .....	—	—	—	—	41.2	42.7	146	151	Chili.
Colombie .....	—	—	—	—	39.6	48.3	335	408	Columbia.
Danemark .....	—	—	—	—	69.5	72.7	124	130	Denemarken.
Equateur .....	—	—	—	—	4.4	4.8	358	390	Ecuador.
Etats-Unis .....	460	515	133	149	2,952	3,167	181	195	Verenigde-Staten.
France .....	(4) 257	(4) 262	(5) 100	(5) 102	557	618	(7) 159	(7) 177	Frankrijk.
Inde .....	—	—	—	—	178	221	148	184	Indië.
Japon .....	11.2	11.6	57	59	273	372	54	73	Japan.
Liban .....	—	—	—	—	21.1	21.9	(8) 155	(8) 161	Libanon.
Maroc-Français .....	—	—	—	—	22.2	26.8	167	202	Frans-Marokko.
Mexique .....	—	—	—	—	102.3	126.9	327	—	Mexico.
Nouvelle-Zélande .....	—	—	—	—	21.1	21.3	(8) 116	(8) 117	Nieuw-Zeeland.
Pays-Bas .....	90.3	99.3	109	120	47.1	49.4	118	124	Nederland.
Pologne .....	104	129	—	—	195	209	—	—	Polen.
Portugal .....	—	—	—	—	43.2	47.7	190	210	Portugal.
Royaume-Uni .....	(6) 436	(6) 493	(5) 67	(5) 76	780	826	119	126	Ver.-Koninkrijk.
Syrie .....	—	—	—	—	4.8	5.6	(8) 94	109	Syrië.
Tchécoslovaquie .....	67.0	—	(3) 71	—	145	—	(3) 136	—	Tsjecho-Slowakije.
Turquie .....	—	—	—	—	31.2	33.1	141	150	Turkije.
Vénézuéla .....	—	—	—	—	25.0	41.8	735	1,229	Venezuela.

(1) Allemagne occidentale. — (2) Chiffres annuels; 12 mois finissant le 30 juin de l'année indiquée. — (3) 1937 = 100. — (4) × 1,000 t. — (5) 1938 = 100. — (6) Non compris l'Irlande du Nord. — (7) 1937-38 = 100. — (8) 1938-39 = 100.

(1) West-Duitsland. — (2) Jaarcijfers; 12 maanden eindigende op 30 Juni van het aangeduide jaar. — (3) 1937 = 100. — (4) × 1,000 t. — (5) 1938 = 100. — (6) Noord-Ierland niet inbegrepen. — (7) 1937-38 = 100. — (8) 1938-39 = 100

### Industrie textile. — Textielnijverheid.

PAYS	Tissus de coton Katoenweefsels				Filés de coton — Katoengarens × 1,000 t				LANDEN	
	Chiffres absolus Absolute cijfers		Indices — Indexcijf. 1937-39 = 100		Chiffres absolus Absolute cijfers		Indices — Indexcijf. 1937-39 = 100			
	Unité — Eenheid	1949	1950	1949	1950	1949	1950	1949		1950
Allemagne (1) .....	1,000,000 m	—	—	—	—	(7) 19.06	23.53	—	—	Duitsland. (1)
Belgique .....	1,000 t	4.96	6.12	(2) 116	(2) 143	7.03	8.37	(8) 114	(2) 136	België.
Bolivie .....	1,000,000 m	—	—	—	—	—	—	—	—	Bolivië.
Canada .....	1,000,000 m	20.5	24.3	109	129	6.75	8.00	134	159	Canada.
Chili .....	1,000,000 m	2.22	1.96	205	181	—	—	—	—	Chili.
Egypte .....	1,000,000 m <sup>2</sup>	—	—	—	—	2.81	—	160	—	Egypte.
Etats-Unis .....	1,000,000 m	641	753	(3) 102	(3) 119	—	—	—	—	Verenigde-Staten.
France .....	1,000 t	12.9	14.9	(4) 198	(4) 113	19.0	20.9	(4) 91	(4) 100	Frankrijk.
Inde .....	1,000,000 m	298	280	94	88	51.4	44.6	110	95	Indië.
Japon .....	1,000,000 m <sup>2</sup>	68.6	107.4	27	42	13.1	19.9	27	40	Japan.
Mexique .....	1,000 t	3.49	3.69	112	119	0.43	0.54	68	85	Mexico.
Pays-Bas .....	—	—	—	—	—	4.7	5.0	103	109	Nederland.
Pologne .....	1,000 t	5.62	5.75	—	—	7.6	7.7	—	—	Polen.
Portugal .....	1,000 t	2.00	2.32	(5) 143	(5) 166	2.53	2.97	(5) 143	(5) 168	Portugal.
Royaume-Uni .....	1,000,000 m	152	162	(6) 55	(6) 58	31.1	32.2	75	79	Ver.-Koninkrijk.
Tchécoslovaquie .....	1,000 t	26.5	—	—	—	6.32	—	(6) 86	(6) —	Tsjecho-Slowakije.
Turquie .....	—	—	—	—	—	2.48	—	152	—	Turkije.

(1) Allemagne occidentale. — (2) 1937-38 = 100. — (3) 1939 = 100. (4) 1938 = 100. — (5) 1938-39 = 100. — (6) 1937 = 100.

(1) West-Duitsland. — (2) 1937-38 = 100. — (3) 1939 = 100. — (4) 1938 = 100 — (5) 1938-39 = 100. — (6) 1937 = 100.

## Industrie. — Nijverheid.

(Les chiffres absolus sont des moyennes mensuelles de la production: — De absolute cijfers zijn maandgemiddelden van de productie.)

## Industrie textile (suite). — Textielnijverheid (vervolg).

PAYS	Fils de laine — Wolgarens × 1,000 t				Rayonne × 1,000 t				LANDEN
	Chiffres absolus Absolute cijfers		Indices — Indexcijfers 1937-39 = 100		Chiffres absolus Absolute cijfers		Indices — Indexcijfers 1937-39 = 100		
	1949	1950	1949	1950	1949	1950	1949	1950	
Allemagne (1) .....	5.42	7.06	—	—	3.75	4.05	—	—	Duitsland (1).
Argentine .....	—	—	—	—	0.54	—	415	—	Argentinië.
Belgique .....	2.97	3.35	(2) 138	(2) 156	0.77	0.82	151	161	België.
Canada .....	0.57	0.60	141	149	—	—	—	—	Canada.
Chili .....	0.03	0.04	90	120	—	—	—	—	Chili.
Etats-Unis .....	26.0	30.3	(3) 116	(3) 135	30.2	36.1	265	317	Verenigde-Staten.
France .....	10.2	10.6	(2) 104	(2) 108	3.87	3.77	167	162	Frankrijk.
Japon .....	1.37	2.70	28	55	2.52	3.90	25	39	Japan.
Pays-Bas .....	2.3	2.2	251	240	1.6	1.8	188	212	Nederland.
Pologne .....	3.21	3.49	—	—	0.75	0.84	—	—	Polen.
Royaume-Uni .....	7.87	8.58	(4) 87	(4) 94	6.5	7.5	157	181	Ver.-Koninkrijk.
Tchécoslovaquie .....	2.95	—	(4) 130	—	0.46	—	203	—	Tsjecho-Slowakije.
Turquie .....	0.66	—	168	—	—	—	—	—	Turkije.

(1) Allemagne occidentale. — (2) 1938 = 100. — (3) 1939 = 100. — (4) 1937 = 100.

(1) West-Duitsland. — (2) 1938 = 100. — (3) 1939 = 100. — (4) 1937 = 100.

PAYS	Fibranne × 1,000 t				LANDEN
	Chiffres absolus Absolute cijfers		Indices — Indexcijfers 1937-39 = 100		
	1949	1950	1949	1950	
Allemagne (1) .....	6.99	9.39	—	—	Duitsland (1).
Belgique .....	0.78	1.06	1,376	1,871	België.
Etats-Unis .....	7.4	11.6	584	916	Verenigde-Staten.
France .....	2.34	3.22	471	648	Frankrijk.
Japon .....	2.25	5.66	22	56	Japan.
Pays-Bas .....	0.8	0.9	(2) 8,000	(2) 9,000	Nederland.
Royaume-Uni .....	4.4	6.6	281	419	Verenigd-Koninkrijk.
Tchécoslovaquie .....	1.71	—	4,275	—	Tsjecho-Slowakije.

(1) Allemagne occidentale. — (2) 1937 = 100.

(1) West-Duitsland. — (2) 1937 = 100.

## Industries diverses. — Diverse nijverheden.

PAYS	Véhicules à moteur — Motorvoertuigen				Caoutchouc — Rubber				LANDEN		
	Chiffres absolus — Abs. cijfers × 1,000		Indices — Indexc. 1937-39 = 100		Chif. abs. — Abs. cijf. × 1,000 t		Indices — Indexcijfers 1937-39 = 100				
	Spécificat.* Omschrijving	1949	1950	1949	1950	Spécif.* Omschr.	1949	1950		1949	1950
Allemagne (1) ...	part.	8.67	18.01	(2) 60	(2) 124	synth.	—	—	—	—	Duitsland (1).
Birmanie .....	—	—	—	—	—	nat.	(4) 0.70	(4) 0.80	121	138	Birma.
Bolivie .....	—	—	—	—	—	nat.	—	—	—	—	Bolivië.
Brésil .....	—	—	—	—	—	nat.	1.80	1.69	(5) 151	(5) 142	Brazilië.
Canada .....	part. com.	24.38	32.57	166	222	synth.	4.0	5.0	—	—	Canada.
Ceylan .....	—	—	—	—	—	nat.	8	10	160	200	Ceylon.
Congo Belge .....	—	—	—	—	—	nat.	(4) 0.57	(4) 0.68	590	703	Belgisch-Kongo
Etats-Unis .....	part. com.	521.13	666.92	173	221	synth.	33.3	40.3	(5) 16,650	(5) 20,150	Ver.-Staten.
France .....	part. com.	23.69	29.72	(3) 128	(3) 161	—	—	—	—	—	Frankrijk.
Inde .....	—	—	—	—	—	nat.	1.3	1.3	108	108	Indië.
Indonésie .....	—	—	—	—	—	nat.	36.5	58.2	113	180	Indonësië.
Indochine .....	—	—	—	—	—	nat.	3.6	4.0	72	80	Indochina.
Japon .....	com.	2.31	2.53	115	126	—	—	—	—	—	Japan.
Liberia .....	—	—	—	—	—	nat.	(4) 2.4	2.5	800	833	Liberia.
Malaisie-Britan. ...	—	—	—	—	—	nat.	56.9	58.8	165	171	Brits-Malaise.
Nigeria .....	—	—	—	—	—	nat.	(4) 0.57	(4) 1.14	234	468	Nigeria.
N. Borneo-Sar. ...	—	—	—	—	—	nat.	(4) 5.1	(4) 7.0	169	232	N. Borneo-Sar.
Royaume-Uni ...	part. com.	52.39	65.30	(3) 141	(3) 176	—	—	—	—	—	Ver.-Koninkrijk.
Thaïlande .....	—	—	—	—	—	nat.	(4) 7.98	(4) 9.50	238	283	Thaïland.

(1) Allemagne occidentale. — (2) 1936 = 100. — (3) 1938 = 100. — (4) Exportations nettes. — (5) 1939 = 100. — (\*) Part. : voitures particulières ; Com. : voitures commerciales. — (\*\*) Synth. : synthétique ; Nat. : naturel.

(1) West-Duitsland. — (2) 1936 = 100. — (3) 1938 = 100. — (4) Netto-uitvoer. — (5) 1939 = 100. — (\*) Part. : personenrijtuigen ; Com. : handelsrijtuigen. — (\*\*) Synth. : synthetische ; Nat. : natuurlijke.

## Commerce. — Handel.

## Commerce extérieur. — Buitenlandse handel.

PAYS	Quantum des importations (en tenant compte des variations de prix) Quantum van de invoer (rekening houdende met de prijsveranderingen)				Quantum des exportations (en tenant compte des variations de prix) Quantum van de uitvoer (rekening houdende met de prijsveranderingen)				LANDEN
	Indices - Indexcijfers 1937 = 100				Indices - Indexcijfers 1937 = 100				
	1938	1939	1949	1950	1938	1939	1949	1950	
Allemagne (1) .....	125	—	102	128	98	—	42	95	Duitsland (1).
Australie .....	117	105	136	164	108	116	121	120	Australië.
Autriche .....	—	—	76	76	—	—	70	100	Oostenrijk.
Belgique (2) .....	—	—	98	104	—	—	108	115	België (2).
Cuba .....	—	—	139	177	—	—	143	150	Cuba.
États-Unis .....	72	82	105	128	100	105	205	179	Verenigde-Staten.
Finlande .....	97	83	76	81	86	82	67	73	Finland.
France (3) .....	96	84	100	106	76	75	100	135	Frankrijk (3).
Irlande .....	96	101	122	—	92	92	82	93	Ierland.
Italie (2) .....	92	—	110	118	125	—	113	140	Italië (2).
Norvège (3) .....	85	95	100	103	119	129	100	132	Noorwegen (3).
Pays-Bas (2) .....	118	—	111	147	156	—	150	206	Nederland (2).
Pologne .....	111	—	166	218	99	—	127	142	Polen.
Royaume-Uni (7) ..	—	—	114	114	—	—	140	162	Veren.-Konink. (4)
Suède (2) .....	94	—	87	108	111	—	115	142	Zweden (2).
Suisse (5) .....	100	118	119	147	100	97	125	142	Zwitserland (5).
Tchécoslovaquie ...	—	—	107	—	—	—	86	—	Tsjecho-Slowakije.
Turquie .....	129	106	161	188	115	105	138	135	Turkije.

(1) Bizone; 1936 = 100. — (2) 1948 = 100. — (3) 1949 = 100. — (4) 1947 = 100. — (5) 1938 = 100.

(1) Bizone; 1936 = 100. — (2) 1948 = 100. — (3) 1949 = 100. — (4) 1947 = 100. — (5) 1938 = 100.

## Commerce intérieur. — Binnenlandse handel.

PAYS	Commerce de détail Kleinhandel					Commerce de gros Groothandel					LANDEN
	Indices des valeurs Indexcijfers der waarde 1937 = 100					Indices des valeurs Indexcijfers der waarde 1937 = 100					
	1938	1939	1945	1949	1950	1938	1939	1945	1949	1950	
Allemagne (1) .....	—	—	—	100	111	—	—	—	—	—	Duitsland (1).
Argentine (2) .....	—	100	167	512	613	—	—	—	—	—	Argentinië (2).
Australie (3) .....	105	108	132	258	270	109	107	141	250	296	Australië (2), Oostenrijk (4).
Autriche (4) .....	—	—	—	765	972	—	—	—	—	—	België (5).
Belgique (5) .....	—	—	42	107	125	—	—	—	—	—	België (5).
Brésil (6) .....	—	—	—	—	—	—	—	136	216	247	Brazilië (6).
Canada .....	98	99	176	323	348	96	104	195	277	291	Canada.
Danemark (7) .....	—	105	173	246	275	—	—	—	—	—	Denemarken (7).
États-Unis .....	90	100	180	304	333	86	95	188	283	315	Ver.-Staten.
Finlande (4) .....	—	—	—	—	—	—	—	54	272	364	Finland (4).
Norvège (8) .....	100	105	120	240	259	—	—	—	—	—	Noorwegen (8).
Pays-Bas (8) .....	100	108	—	295	325	—	—	—	—	—	Nederland (8).
Royaume-Uni (9) ..	65	66	76	125	138	—	—	—	—	—	Ver.-Koninkrijk (9).
Suisse .....	102	109	158	222	234	—	—	—	—	—	Zwitserland.

(1) Allemagne occidentale; 1949 = 100.

(2) 1939 = 100.

(3) Commerce détail-vente à Sidney; juillet 1936-juin 1937 = 100.

(4) 1946 = 100.

(5) 1948 = 100. Grands magasins.

(6) Juin-décembre 1943 = 100.

(7) Juillet 1938-juin 1939 = 100.

(8) 1938 = 100.

(9) 1947 = 100; non compris l'Irlande du Nord.

(1) West-Duitsland; 1949 = 100.

(2) 1939 = 100.

(3) Kleinhandel-verkoop te Sidney; Juli 1936-Juni 1937 = 100.

(4) 1946 = 100.

(5) 1948 = 100. Grootwarenhuizen.

(6) Juni-December 1943 = 100.

(7) Juli 1839-Juni 1939 = 100.

(8) 1938 = 100.

(9) 1947 = 100. Noord Ierland niet inbegrepen.

## Commerce. — Handel.

(Les chiffres absolus sont des moyennes mensuelles. — De absolute cijfers zijn maandgemiddelden).

### Commerce extérieur. — Buitenlandse handel.

PAYS	Monnaie Munteen	Valeurs des importations (1) Waarde van de invoer			Spécification Omschrijving	Valeurs des exportations (1) Waarde van de uitvoer			LANDEN
		Chif. abs. — Abs. cijf. × 1,000,000		Indices — Indexcijfers 1937-39 = 100		Chif. abs. — Abs. cijf. × 1,000,000		Indices — Indexcijfers 1937-39 = 100	
		1949	1950			1949	1950		
Afrique-Sud.....	£ (S. A.)	26.27	25.61	326	Gén.-Alg.	13.07	20.69	431	Zuid-Afrika.
Algérie.....	Francs	10,803	12,625	2,866	Spec.	7,394	9,412	1,776	Algérie.
Allemagne (2).....	RM.	611.	948	34	Spec.	317	697	—	Duitsland (2).
Argentine.....	Pesos	387	402	319	Spec.	310	440	255	Argentinië.
Australie.....	£ (A.)	34.5	44.7	361	Gén.-Alg.	45.2	51.1	394	Australië.
Autriche.....	Schillings	369	591	(3)	Spec.	269	543	(3)	Oostenrijk.
Belgique (4).....	Fr	6,810	8,125	346	Spec.	6,649	6,881	346	België (4).
Brazil.....	Cruzeiros	1,721	1,693	400	Gén.-Alg.	1,769	2,076	382	Brazilië.
Canada.....	Dollars	230	265	371	Spec.	252	263	324	Canada.
Ceylan.....	Rupees	86	97	485	Gén.-Alg.	89	130	338	Ceylon.
Chili.....	Pesos oro	122.9	100.0	331	Spec.	119.8	114.6	190	Chili.
Colombie.....	Pesos	41.5	54.3	292	Gén.-Alg.	49.5	63.7	411	Columbia.
Congo Belge (5).....	Fr	860	797	942	Spec.	886	1,081	625	Belgisch-Congo (5).
Costa-Rica.....	Dollars (U.S.)	3.61	3.84	314	Gén.-Alg.	2.62	2.89	306	Costa-Rica.
Côte d'Or.....	£	3.61	3.76	475	Gén.-Alg.	3.60	5.23	509	Goudkust.
Cuba.....	Pesos	37.6	42.9	397	Gén.-Alg.	48.2	53.5	364	Cuba.
Danemark.....	Kroner	351	491	253	Spec.	297	382	231	Denemarken.
Egypte.....	£ (E.)	13.88	16.37	459	Spec.	11.50	14.62	404	Egypte.
Equateur.....	Sucres	50.1	—	421	Gén.-Alg.	40.1	—	288	Ecuador.
Espagne.....	Pesetas-oro	115.8	99.9	(6)	Spec.	97.0	99.2	(6)	Spanje.
Etats-Unis.....	Dollars	552	737	270	Gén.-Alg.	1,004	856	376	Verenigde-Staten.
Finlande.....	Markkaa	5,523	7,429	780	Spec.	5,467	6,790	772	Finland.
France.....	Fr	77,194	89,394	2,091	Spec.	65,325	89,387	2,724	Frankrijk.
Grèce.....	Drachmas	170,670	178,427	14,427	Spec.	47,895	37,632	5,967	Griekenland.
Guatemala.....	Quetzales	5.70	5.94	338	Gén.-Alg.	4.33	5.63	287	Guatémala.
Haiti.....	Gourdes	13.09	15.08	377	Gén.-Alg.	12.92	16.03	401	Haiti.
Hongkong.....	H.K. Dollars	242	317	408	Gén.-Alg.	206	313	374	Hongkong.
Hongrie.....	Forints	—	—	—	Spec.	—	—	—	Hongarije.
Inde.....	Rupees	467	471	334	Gén.-Alg.	403	489	252	Indië.
Indochine.....	Piastres	328	362	2,008	Spec.	95	127	380	Indo-China.
Indonésie.....	Rupiahs	131.1	127.5	323	Spec.	123.1	229.2	180	Indonesië.
Irak (7).....	Dinars	3.38	3.31	448	Spec.	0.93	1.82	258	Irak (7).
Iran.....	Rials	774	580	766	Spec.	1,431	2,198	704	Iran.
Irlande.....	£	10.85	13.30	303	Gén.-Alg.	5.05	6.03	246	Ierland.
Islande.....	Kronur	35.4	45.3	764	Spec.	24.1	33.1	461	IJsland.
Italie.....	Lire	71,418	74,802	7,238	Spec.	52,885	62,182	5,994	Italië.
Kenya-Ouganda.....	£	4.13	—	663	Gén.-Alg.	3.04	—	404	Kenya-Ouganda.
Maroc-Français.....	Fr	8,610	9,601	4,996	Spec.	4,460	5,498	3,626	Frans-Marokko.
Mexique.....	Pesos	294	367	612	Gén.-Alg.	283	356	447	Mexico.

Mozambique	146.2	137.8	376	355	88.7	264	345	Mozambique.
Norvège	352	404	329	378	232	246	307	Noorwegen.
Nouvelle-Zélande	9.98	13.16	223	294	15.24	312	520	Nieuw-Zeeland.
Nicaragua	1.78	2.11	373	443	2.22	300	267	Nicaragua.
Panama	5.1	5.1	306	306	0.8	353	492	Panama.
Balboas	446	655	347	509	448	580	795	Nederland.
Pays-Bas	224	240	1,067	1,143	241	195	254	Peru.
Pérou	94.8	59.4	469	294	55.1	333	432	Philippijnen.
Philippines	754	675	402	360	442	491	432	Portugal.
République Dominicaine	3.83	3.50	398	363	6.96	483	491	Republique Dominico.
Rhodésie-Sud	4.54	4.90	608	656	3.48	483	691	Zuid-Rhodesië.
Royaume-Uni	189.5	216.9	241	276	187.9	343	419	Verenigd-Koninkrijk.
£ (R)	8.19	—	416	—	—	436	—	Salvador.
£	362	510	194	273	476	222	299	Zweden.
Colones	316	378	214	257	326	266	301	Zwitserland.
Kroner	43.0	27.2	772	489	7.5	372	300	Syrië-Libanon.
Suède	2.13	1.99	864	807	1.98	434	540	Tanganika.
Fr	3,283	—	(8) 391	—	3,359	345	—	Tsjecho-Slowakije.
£ (L.)	3,358	4,268	2,768	3,518	3,127	2,176	2,997	Tunis.
Tchécoslovaquie	67.7	66.7	637	627	61.5	507	539	Turkije.
Fr	15.1	16.7	304	336	21.2	283	375	Uruguay.
Tunisie	187	15.0	719	577	323	585	697	Venezuela.
Turquie	—	—	—	—	—	—	—	—
Uruguay	—	—	—	—	—	—	—	—
Vénézuéla	—	—	—	—	—	—	—	—
Bolivares	—	—	—	—	—	—	—	—

(1) Le commerce général comprend : pour les importations les marchandises importées pour la consommation ainsi que celles déclarées pour l'entrepôt ; pour les exportations, celles de marchandises d'origine nationale, plus toutes les réexportations (c'est-à-dire « réexportations nationalisées » ainsi que celles « ex-entrepôt »). — Note : Les marchandises étrangères deviennent « nationalisées », par la livraison à la consommation.

Le commerce spécial consiste en : pour les importations, celles directement pour la consommation plus celles ex-entrepôt ; pour les exportations, les exportations de marchandises d'origine nationale plus les réexportations nationalisées seulement.

(2) Allemagne occidentale.

(3) 1937 = 100.

(4) Y compris le Luxembourg. Y compris l'or.

(5) Y compris Ruanda-Urundi.

(6) Avril-décembre 1939 = 100.

(7) Non compris les exportations de pétrole brut par pipe-line.

(8) 1937-38 = 100.

(1) De *elgemene handel* omvat : voor de invoer, deze rechtstreeks voor het verbruik plus deze op stapelhuus ; voor de uitvoer, deze van de produkten van nationale herkomst plus alle wederuitvoer (d. w. z. « genationaliseerde » uitvoer alsook uitlag-stapelhuus). — *Note* : De vreemde waren worden « genationaliseerd » door levering voor verbruik.

De *speciale handel* omvat : voor de invoer, deze rechtstreeks voor het verbruik plus uitlag-stapelhuus ; voor de uitvoer, de uitvoer van goederen van nationale herkomst plus de enkel genationaliseerde wederuitvoer.

(2) West-Duitsland.

(3) 1937 = 100.

(4) Luxemburg inbegrepen. Goud inbegrepen.

(5) Ruanda-Urundi inbegrepen.

(6) April-décember 1939 = 100.

(7) Exclusief uitvoer per pipe-line van ruwe petroleum.

(8) 1937-38 = 100.

## Finances. — Financien.

PAYS	Unité Eenheid	Circulation monétaire Geldomloop				Dépôts disponibles Beschikbare deposito's				Monnaie nationale exprimée en cents des Etats-Unis	LAND
		Fin d'année — einde jaar		Indices — Indexcijfers 1937-39 = 100		Fin d'année — einde jaar		Indices — Indexcijfers 1937-39 = 100			
		1949	1950	1949	1950	1949	1950	1949	1950		
Afrique-Sud	× 1,000,000 £ (S. A.)	64.8	71.7	323	358	301.1	339.6	395	446	280.0	Zuid-Afrika.
Argentine	× 1,000,000 Pesos	8,939	11,847	851	1,128	—	—	—	—	11.09	Argentinië.
Australie	× 1,000,000 £ (A)	240	269	486	545	812	1,034	567	721	224.0	Australië.
Autriche	× 1,000,000 Shillings	5,721	6,350	(1) 606	(1) 673	5,988	7,271	(1) 507	(1) 616	4,653	Oostenrijk.
Belgique	× 1,000,000,000 fr	(2) 91.0	(2) 92.3	358	363	64.9	63.3	332	324	2,000	België.
Bolivie	× 1,000,000 bolivianos	(3) 2,399	(3) 3,264	802	1,092	(3) 1,504	2,353	826	1,293	1,650	Bolivië.
Bésil	× 1,000,000,000 cruzeiros	19.94	25.98	527	687	31.95	44.84	464	651	5,405	Brazilië.
Canada	× 1,000,000 dollar	1,183	1,214	469	481	3,238	3,638	351	395	90.91	Canada.
Chili	× 1,000,000 pesos	5,208	6,316	707	857	10,650	12,139	738	841	3,215	Chili.
Colombie	× 1,000,000 pesos	482.1	457.5	610	579	431.8	504.8	724	847	51.02	Columbia.
Costa-Rica	× 1,000,000 colones	105.5	88.7	457	385	147.1	138.1	503	472	17.64	Costa-Rica.
Cuba	× 1,000,000 pesos	671	782	1,043	855	453	491	517	560	100.0	Cuba.
Danemark	× 1,000,000 kroner	1,554	1,636	309	325	4,896	4,821	231	228	14.48	Denemarken.
Egypte	× 1,000,000 £ (E)	176	194	652	719	176	464	(4) 550	(4) 531	287.2	Egypte.
Equateur	× 1,000,000 sucres	357	459	476	612	364	464	520	663	7,407	Ecuador.
Espagne	× 1,000,000,000 pesetas	27.6	31.7	(4) 293	(4) 337	33.4	38.1	323	350	8,913	Spanje.
Etats-Unis	× 1,000,000,000 dollars	25.4	25.0	428	421	85.8	93.2	889	907	—	Vereenigde-Staten.
Finlande	× 1,000,000,000 markkaa	30.1	34.9	1,015	1,176	25.2	25.7	(7) 1,797	(7) 1,914	0.4348	Finland.
France	× 1,000,000,000 fr	1,301	1,590	1,087	1,329	1,433	1,531	(7) 1,797	(7) 1,914	0.2865	Frankrijk.
Grèce	× 1,000,000,000 drachmas	(3) 1,859	(3) 1,807	(4) 18,590	18,070	1,483	1,994	(7) 12,358	(7) 16,617	0.0200	Griekenland.
Guatémala	× 1,000,000 quetzales	(3) 37.5	(3) 38.8	415	430	24.5	25.2	451	464	100.0	Guatemala.
Haiti	× 1,000,000 gourdes	39.6	48.4	(5) 525	(5) 641	6,494	—	—	—	—	Haiti.
Hongrie	× 1,000,000 forints	2,761	—	—	—	—	—	—	—	—	Hongarije.
Inde	× 1,000,000,000 rupees	12.1	12.7	370	389	6.7	6.9	490	505	8,455	Indië.
Irak	× 1,000,000 dinars	32.6	34.5	631	668	12.3	13.0	997	1,054	280.0	Irak.
Iran	× 1,000,000,000 rials	6.03	—	712	—	6.20	—	571	—	3,077	Iran.
Irlande	× 1,000,000 £	56.4	59.4	310	326	248.5	259.7	213	222	280.0	Ierland.
Islande	× 1,000,000 krónur	190	204	1,357	1,457	131	155	(5) 728	(5) 861	6,140	IJsland.
Italie	× 1,000,000,000 lire	1,017	1,122	4,921	5,429	1,358	1,460	6,081	6,537	0.1600	Italië.
Japon	× 1,000,000,000 yen	336.0	408.7	10,956	13,327	433.5	511.4	7,561	8,920	0.2778	Japan.
Mexique	× 1,000,000 pesos	2,378	2,914	—	—	1,974	3,074	771	1,201	11.56	Mexique.
Norvège	× 1,000,000 kroner	2,227	2,239	471	474	2,701	2,516	1,529	1,424	14.00	Noorwegen.
Nouvelle-Zélande	× 1,000,000 £ (N.-Z.)	50.2	52.8	338	356	161.9	187.2	442	511	280.0	Nieuw-Zeeland.
Nicaragua	× 1,000,000 córdobas	57.2	59.7	604	631	55.9	63.1	490	554	19.84	Nicaragua.
Panama	× 1,000,000 balboas	1.9	—	(4) 127	—	24.9	23.8	(4) 545	(4) 541	100.0	Panama.
Pays-Bas	× 1,000,000 guildens	(6) 3,126	(6) 2,967	292	277	(6) 4,426	(6) 4,114	318	296	26.02	Nederland.
Pérou	× 1,000,000 soles	809	956	672	794	1,092	1,264	795	920	(10) 6,734	Peru.
Philippines	× 1,000,000 pesos	572	683	437	521	(8) 465	(8) 558	599	718	50.00	Philippijnen.
Pologne	× 1,000,000,000 zlotys	—	—	—	—	—	—	—	—	0.9804	Polen.
Portugal	× 1,000,000,000 escudos	8.12	8.11	351	350	16.42	17.33	424	447	3.478	Portugal.



Républ. Dominicaine.	100.0	Republ. Dominico.
Royaume-Uni .....	21.6	280.0
× 1,000,000 U. S. dollars	1.27	Ver. Koninkrijk.
× 1,000,000,000 £	66.78	Salvador.
× 1,000,000 colonas	3.34	Salvador.
× 1,000,000,000 kronor	4,899	Zweden.
× 1,000,000,000 kronor	(6) 70.2	Zwitsersland.
× 1,000,000,000 korunas	958	Tsjecho-Slowakije.
× 1,000,000 £ (T.)	314	Turkije.
× 1,000,000 pesos	251	Uruguay.
× 1,000,000 bolivares	811	Venezuela.

(1) 1937 = 100.

(2) Y compris les billets du Luxembourg.

(3) Billets seulement.

(4) 1939 = 100.

(5) 1938-39 = 100.

(6) Billets échangés, en partie, solde déposé aux comptes bloqués.

(7) 1938 = 100.

(8) Banques commerciales seulement.

(9) Après dévaluation.

(10) Avec certificats.

(1) 1937 = 100.

(2) Biljetten van Luxemburg inbegrepen.

(3) Alleen de biljetten.

(4) 1939 = 100.

(5) 1938-39 = 100.

(6) Biljetten gedeeltelijk uitgewisseld, saldo gedeponeerd op geblokkeerde rekeningen.

(7) 1938 = 100.

(8) Alleen handelsbanken.

(9) Na devaluatie.

(10) Met certificaten.

PAYS	Cours des actions Industrielles Koers der nijverheidsaandelen					LAND
	Indices - Indexcijfers					
	1938	1939	1949	1950		
Australie .....	98	101	163	194	Australië.	
Belgique (1) .....	—	—	154	169	België (1).	
Canada .....	83	80	91	112	Canada.	
Chili .....	92	84	—	—	Chili.	
Colombie .....	101	124	132	134	Columbia.	
Danemark .....	97	99	122	145	Denemarken.	
Etats-Unis .....	76	80	108	132	Verenigde Staten.	
Finlande .....	87	90	189	339	Finland.	
France .....	94	123	1,175	1,142	Frankrijk.	
Inde .....	83	87	99	103	Indië.	
Irlande .....	95	89	132	131	Ierland.	
Italie (2) .....	92	124	1,804	1,768	Italië (2).	
Mexique .....	77	81	301	381	Mexico.	
Norvège .....	90	94	137	149	Noorwegen.	
Nouvelle-Zélande .....	93	89	127	140	Nieuw-Zeeland.	
Pays-Bas .....	97	96	190	189	Nederland.	
Pérou .....	111	112	113	113	Peru.	
Portugal (3) .....	100	91	91	87	Portugal (3).	
Royaume-Uni .....	83	76	106	106	Verenigd-Koninkrijk.	
Suède .....	92	94	130	153	Zweden.	
Suisse .....	122	121	132	142	Zwitsersland.	
Vénézuéla .....	107	115	214	222	Venezuela.	

(1) 1936-38 = 100. — (2) Janvier 1938 = 100. — (3) 1938 = 100.

(1) 1936-38 = 100. — (2) Januari 1938 = 100. — (3) 1938 = 100.

## Transports. — Vervoer.

(Les chiffres absolus sont des moyennes mensuelles. — De absolute cijfers zijn maandgemiddelden.)

### Chemins de fer. — Spoorwegen.

PAYS	Voyageurs-kilomètres Reizigers-kilometers				Marchandises-tonnes-kilomètres net Goederen-tonnen-kilometers, netto				LANDEN
	Chif. abs. — Abs. cijf. × 1,000,000		Indices — Indexcijf. 1937-39 = 100		Chif. abs. — Abs. cijf. × 1,000,000		Indices — Indexcijf. 1937-39 = 100		
	1949	1950	1949	1950	1949	1950	1949	1950	
Afrique-Sud .....	—	—	—	—	1,478	1,269	176	151	Zuid-Afrika.
Allemagne (1) .....	2,530	2,443	(2) 168	(2) 163	3,988	4,007	—	—	Duitsland (1).
Argentine .....	1,079	—	(3) 449	—	1,421	—	(3) 142	—	Argentinië.
Australie .....	—	—	—	—	846	818	151	146	Australië.
Autriche .....	343	358	(4) 172	(4) 180	444	454	(4) 128	(4) 131	Oostenrijk.
Belgique .....	547	587	112	121	(11) 472	(11) 455	100	97	België.
Brésil (5) .....	779	—	183	—	628	—	131	—	Brazilië (5).
Canada .....	424	376	174	154	6,831	6,722	198	194	Canada.
Chili .....	107	132	105	129	182	175	124	119	Chili.
Cuba (6) .....	42	46	238	260	92	88	166	159	Cuba (6).
Danemark (7) .....	259	—	199	—	99	—	188	—	Denemarken (7).
Equateur .....	10.74	—	(3) 285	—	8.41	—	(3) 256	—	Ecuador.
Espagne (7) .....	608	593	—	—	461	537	—	—	Spanje (7).
États-Unis (6) .....	4,707	4,261	153	138	64,049	71,601	160	179	Verenigde-Staten (6)
Finlande .....	—	—	—	—	251	285	(2) 124	(2) 141	Finland.
France (7) .....	2,456	2,174	127	113	3,420	3,244	141	133	Frankrijk (7).
Irlande .....	—	—	—	—	42.0	42.9	124	127	Ierland.
Italie (7) .....	1,841	1,693	209	193	—	—	—	—	Italië (7).
Japon (7) .....	5,585	5,755	192	198	2,375	2,561	133	144	Japan (7).
Luxembourg .....	19.1	18.9	(2) 78	(2) 77	39.2	36.0	(2) 101	(2) 92	Luxemburg.
Mexique (8) .....	169	185	154	169	592	613	153	159	Mexico (8).
Norvège (7) .....	136.4	129.0	(3) 228	(3) 216	104.8	109.6	(3) 164	(3) 171	Noorwegen (7).
Nouvelle-Zélande ..	—	—	—	—	139	140	179	180	Nieuw-Zeeland.
Pays-Bas .....	540	511	180	171	(11) 232	(11) 251	129	139	Nederland.
Pologne .....	1,738	2,196	—	—	2,713	2,912	—	—	Polen.
Royaume-Uni .....	—	—	—	—	(12)2,992	(12)3,014	—	—	Ver.-Koninkrijk.
Suède (9) .....	528	521	268	265	626	667	196	209	Zweden (9).
Suisse (7) .....	466	450	190	183	143	163	93	106	Zwitserland (7).
Turquie (10) .....	181	181	203	203	217	211	220	214	Turkije (10).

(1) Allemagne occidentale.

(2) 1937-38 = 100.

(3) 1938-39 = 100.

(4) 1937 = 100.

(5) 90 % du trafic total.

(6) Réseaux classe I.

(7) Chemins de fer de l'État.

(8) Chemins de fer nationaux ; + 75 % des voyageurs-km et 85 % march.-tkm.

(9) Chemins de fer fédéraux.

(10) Lignes principales.

(11) Wagons complets seulement.

(12) Non compris l'Irlande du Nord. Le nombre de lignes englobées a été changé en janvier 1948.

(1) West-Duitsland.

(2) 1937-38 = 100.

(3) 1938-39 = 100.

(4) 1937 = 100.

(5) 90 % van het totaal vervoer.

(6) Net klasse I.

(7) Net van de Staat.

(8) Nationale spoorwegen ; + 75 % reizigers-km en 85 % goederen-tkm.

(9) Federale spoorwegen.

(10) Bijzonderste lijnen.

(11) Alleen volledige wagons.

(12) Exclusief Noord-Ierland. Het aantal in aanmerking genomen lijnen werd gewijzigd in Januari 1948.

## Prix - Salaires - Chômage. - Prijzen - Lonen - Werkloosheid.

## Coût de la vie (1). - Kosten van levensonderhoud (1).

PAYS	Tous les groupes — Alle groepen				Aliments — Voedingmiddelen				LANDEN
	Indices — Indexcijfers 1937 = 100				Indices — Indexcijfers 1937 = 100				
	1938	1939	1949	1950	1938	1939	1949	1950	
Afrique-Sud (2)....	104	104	159	165	105	104	169	179	Zuid-Afrika (2).
Allemagne (3).....	100	—	160	151	100	—	165	156	Duitsland (3).
Argentine.....	99	101	267	335	—	—	—	—	Argentinië.
Australie.....	103	105	162	179	104	109	164	184	Australië.
Autriche (4).....	100	—	605	693	100	—	667	718	Oostenrijk (4).
Belgique (5).....	104	104	378	374	105	105	362	353	België (5).
Birmanie.....	99	97	486	412	97	95	573	483	Birma.
Bolivie.....	129	182	725	984	—	—	—	—	Bolivië.
Brésil (6).....	104	107	359	380	—	100	409	438	Brazilië (6).
Canada.....	101	100	159	165	101	97	197	204	Canada.
Ceylan (7).....	—	108	254	272	—	112	298	319	Ceylon (7).
Chili.....	104	106	529	609	105	103	504	589	Chili.
Colombie.....	113	118	304	365	114	121	317	395	Columbia.
Costa-Rica.....	101	101	233	257	99	96	221	239	Costa-Rica
Danemark.....	102	104	171	181	104	106	175	204	Denemarken.
Egypte (8).....	102	102	278	293	104	102	303	331	Egypte (8).
Espagne (9).....	—	154	478	529	—	178	623	694	Spanje (9).
Etats-Unis.....	98	97	166	167	93	90	192	194	Verenigde-Staten.
Finlande.....	103	105	830	945	101	105	979	1,124	Finland.
France (10).....	—	—	100	111	—	—	100	111	Frankrijk (10).
Grèce.....	101	100	28,575	30,828	97	95	34,011	35,948	Griekenland.
Hawaï (11).....	—	—	131	128	—	—	144	135	Hawaï (11).
Inde.....	100	100	290	295	99	100	321	334	Indië.
Indonésie (12).....	100	104	1,265	1,482	100	—	1,265	1,482	Indonesië (12).
Indo-Chine (13)...	—	101	4,120	4,220	—	98	4,130	3,940	Indo-China (13).
Irak (6).....	—	100	540	491	—	100	540	491	Irak (6).
Iran.....	114	121	845	692	112	114	870	666	Iran.
Irlande.....	102	105	186	190	102	104	188	188	Ierland.
Islande (14).....	—	103	330	493	—	104	365	522	IJsland (14).
Italie (4).....	100	104	4,915	4,849	100	106	6,069	5,877	Italië (4).
Japon (15).....	—	—	138	129	—	—	134	120	Japan (15).
Liban (8).....	—	100	461	426	—	100	569	509	Libanon (8).
Luxembourg.....	103	102	319	331	—	—	—	—	Luxemburg.
Mexique.....	114	116	389	412	115	115	383	398	Mexico.
Norvège.....	103	105	164	173	104	106	156	169	Noorwegen.
Nouvelle-Zélande..	103	107	145	153	104	110	149	163	Nieuw-Zeeland.
Pakistan (16).....	—	—	—	95	84	102	—	—	Pakistan (16).
Panama (17).....	—	—	—	—	—	—	185	179	Panama (17).
Paraguay (4).....	100	109	558	950	—	—	—	—	Paraguay (4).
Pays-Bas.....	101	102	219	239	103	104	254	282	Nederland.
Pérou.....	101	100	388	435	98	92	423	488	Peru.
Philippines.....	104	105	385	378	104	107	405	378	Philippijnen.
Pologne (18).....	—	—	108	118	—	—	108	118	Polen (18).
Portugal (19).....	—	—	—	—	—	101	213	213	Portugal (19).
Porto-Rico (20)....	—	—	163	161	—	—	187	187	Porto-Rico (20).
Rép. Dominic. (21)..	—	—	220	220	—	—	209	221	Rep. Domin. (21).
Rhod.-Sud (22)....	103	102	153	165	—	—	173	198	Zuid-Rhodesië (22).
Royaume-Uni (23) ..	101	103	111	114	101	101	114	123	Ver.-Koninkrijk (23)
Suède (24).....	102	105	160	162	—	—	—	—	Zweden (24).
Suisse.....	100	101	162	160	100	102	176	178	Zwitserland.
Uruguay.....	99	105	189	181	96	102	197	180	Uruguay.
Vénézuéla.....	—	—	—	—	102	107	203	201	Venezuela.

(1) Cet indice se rapporte souvent à la capitale. — (2) Européens seulement. — (3) Allemagne occidentale. — (4) 1938 = 100. — (5) Indice des prix de détail. — (6) 1939 = 100. — (7) novembre 1938-avril 1939 = 100. — (8) juin-août 1939 = 100 (9) juillet 1936 = 100. — (10) 1949 = 100. — (11) 15 mars 1943 = 100. — (12) juillet 1938 = 100. — (13) janvier-juin 1939 = 100. — (14) janvier-mars 1939 = 100. — (15) 1948 = 100. — (16) avril 1948-mars 1949 = 100. — (17) Octobre 1939-juin 1940 = 100. — (18) 1947 = 100. — (19) juillet 1938-juin 1939 = 100. — (20) 15 mars 1941 = 100. — (21) novembre 1941 = 100. — (22) août 1939 = 100. — (23) 17 juin 1947 = 100. — (24) indice pondéré d'après la consommation de familles d'ouvriers.

(1) Dit indexcijfer slaat veelal op de hoofdstad. — (2) Alleen Europeanen. — (3) West-Duitsland. — (4) 1938 = 100. — (5) Index der kleinhandelsprijzen. — (6) 1939 = 100. — (7) November 1938-April 1939 = 100. — (8) Juni-Augustus 1939 = 100. — (9) Juli 1936 = 100. — (10) 1949 = 100. — (11) 15 Maart 1943 = 100. — (12) Juli 1938 = 100. — (13) Januari-Juni 1939 = 100. — (14) Januari-Maart 1939 = 100. — (15) 1948 = 100. — (16) April 1948-Maart 1949 = 100. — (17) October 1939-Juni 1940 = 100. — (18) 1947 = 100. — (19) Juli 1938-Juni 1939 = 100. — (20) 15 Maart 1941 = 100. — (21) November 1941 = 100. — (22) Augustus 1939 = 100. — (23) 17 Juni 1947 = 100. — (24) Gewogen indice naar het verbruik in arbeidsgesinnen.

**Prix - Salaires - Chômage. - Prix - Lonen - Werkloosheid.**  
**Prix de gros (1). - Groothandelsprijzen (1).**

PAYS	Indice général Algemeen indexcijfer 1937 = 100				Matières premières - Grondstoffen Indices - Indexcijfers 1937 = 100				Produits finis - Afgewerkte producten Indices - Indexcijfers 1937 = 100				LANDEN
	1938	1939	1949	1950	1938	1939	1949	1950	1938	1939	1949	1950	
	Afrique-Sud	103	101	191	204	—	—	—	—	—	—	—	
Allemagne (2) (13)	100	—	191	207	—	—	—	—	—	—	—	—	Duitsland (2) (13).
Australie	100	100	189	224	—	—	—	—	—	—	—	—	Australië.
Belgique (3)	96	95	370	388	—	—	—	—	—	—	—	—	België (3).
Canada (4)	95	92	185	197	87	83	174	190	99	98	191	202	Canada (4).
Chili	95	93	383	449	—	—	—	—	—	—	—	—	Chili.
Costa-Rica	97	99	222	250	87	97	233	265	97	100	207	232	Costa-Rica.
Danemark (4)	94	99	218	246	87	97	233	265	97	100	207	232	Denemarken (4).
Egypte	99	100	298	330	—	—	—	—	—	—	—	—	Egypte.
Espagne	112	128	428	506	85	83	193	203	94	92	173	180	Spanje.
Etats-Unis	91	89	180	187	85	83	193	203	94	92	173	180	Vereinigde-Staten.
Finlande (4)	93	98	900	1,037	91	96	914	1,068	98	102	878	985	Finland (4).
France (5)	—	—	—	108	—	—	—	125	—	—	—	—	Frankrijk (5).
Guatemala (6)	—	—	133	140	—	—	—	503	87	96	344	348	Guatemala (6).
Inde	90	100	381	401	87	89	464	503	87	96	344	348	Indië.
Irak (7)	—	100	463	475	—	—	—	—	—	—	—	—	Irak (7).
Iran	105	116	571	481	—	—	—	—	—	—	—	—	Iran.
Irlande (8)	100	105	231	244	100	126	259	271	100	115	202	214	Ierland (8).
Italie	107	112	5,528	5,248	101	107	5,463	5,515	112	114	5,781	5,259	Italië.
Liban (9)	—	—	—	108	—	—	—	124	—	—	—	—	Libanon (9).
Mexique (10)	126	100	285	311	—	100	314	352	—	—	—	—	Mexico (10).
Norvège (4)	98	100	181	206	94	97	226	241	99	101	165	193	Noorwegen (4).
Nouvelle-Zélande	101	105	179	194	82	89	294	348	96	99	280	312	Nieuw-Zeeland.
Pays-Bas	94	97	271	304	82	89	294	348	96	99	280	312	Nederland.
Pérou	101	105	553	643	—	—	—	—	—	—	—	—	Peru.
Portugal	97	98	239	236	—	—	—	—	—	—	—	—	Portugal.
Républ. Dominicaine (11)	—	—	242	235	—	—	—	—	—	—	—	—	Republ. Dominicaine (11).
Royaume-Uni (12)	93	95	212	242	76	81	242	331	101	100	199	210	Vereinigd Koninkrijk (12).
Salvador	—	73	243	328	95	101	196	209	99	100	182	187	Salvador.
Suède (4)	97	101	189	199	95	101	196	209	99	100	182	187	Zweden (4).
Suisse	96	100	199	196	93	99	207	202	—	—	—	—	Zwitserland.
Turquie	100	102	505	454	100	96	99	94	—	—	—	—	Turkije.
Vénézuéla (13)	100	101	165	165	100	96	99	94	—	—	—	—	Venezuela (13).

(1) Cet indice se rapporte souvent à la capitale. — (2) Allemagne occidentale. — (3) Source: Institut de recherches économiques et sociales, Louvain 1936-38 = 100. Les industries alimentaires non comprises dans les rubriques matières premières et produits finis. — (4) Les produits semi-manufacturés compris dans les matières premières. — (5) 1949 = 100. — (6) Janvier 1946 = 100. — (7) Décembre 1938-août 1939 = 100. — (8) Octobre 1938 = 100. — (9) Janvier 1950 = 100. — (10) 1939 = 100. — (11) 1941 = 100. — (12) La rubrique des produits finis comprend essentiellement des produits semi-manufacturés. — (13) 1938 = 100.

(1) Dit indexcijfer slaat meestal op de hoofdstad. — (2) West-Duitsland. — (3) Bron: Instituut voor Economisch en Sociaal onderzoek, Louvain 1936-38 = 100. De voedingsmiddelen niet begrepen in de rubrieken grondstoffen en afgewerkte producten. — (4) De halfproducten meegerokend bij de grondstoffen. — (5) 1949 = 100. — (6) Januari 1946 = 100. — (7) December 1938-Augustus 1939 = 100. — (8) October 1938 = 100. — (9) Januari 1950 = 100. — (10) 1939 = 100. — (11) 1941 = 100. — (12) De rubriek afgewerkte producten bevat hoofdzakelijk half-producten. — (13) 1938 = 100.

Prix de gros des produits agricoles (1). — Groothandelsprijzen der landbouwproducten (1).

PAYS	Indices — Indexcijfers 1937 = 100											LANDEN
	1941	1942	1943	1944	1945	1946	1947	1948	1949	1950		
Argentine (2).....	72	76	83	83	101	173	161	—	—	—	—	Argentine (2).
Australie (3).....	97	102	114	122	131	131	159	212	230	275	—	Australie (3).
Belgique (4).....	—	—	—	—	—	354	367	454	408	412	—	België (4).
Bulgarie (5).....	143	187	240	358	541	629	753	—	—	—	—	Bulgarije (5).
Canada.....	91	108	124	132	141	151	162	196	193	197	—	Canada.
Chili.....	123	156	169	184	202	239	329	388	442	505	—	Chili.
Etats-Unis.....	95	123	142	143	148	172	210	218	192	197	—	Vereinigde-Statens.
Finlande (6).....	165	192	217	226	365	567	878	1,215	988	1,198	—	Finland (6).
France (7).....	—	—	—	—	—	—	—	—	—	103	—	Frankrijk (7).
Hongrie (8).....	174	207	281	358	—	91	154	179	—	—	—	Hongarije (8).
Inde (9).....	112	140	243	253	255	290	323	—	—	—	—	Indië (9).
Iran (10).....	183	394	593	567	549	527	606	697	625	—	—	Iran (10).
Irlande (11).....	139	160	183	187	190	196	225	248	249	—	—	Ierland (11).
Norvège.....	132	138	139	139	143	152	165	168	167	188	—	Noorwegen.
Pays-Bas.....	133	149	149	151	164	190	204	220	222	246	—	Nederland.
Portugal.....	124	139	157	195	203	223	219	207	226	227	—	Portugal.
Suède.....	155	168	168	169	168	168	178	189	191	196	—	Zweden.
Tchécoslovaquie (6).....	168	174	176	178	192	313	322	331	—	—	—	Tsjecho-Slowakije (6).
Turquie (12).....	175	387.	753	521	492	484	476	—	—	—	—	Turkije (12).
Vénézuéla (12).....	97	104	122	141	142	173	212	228	215	223	—	Venezuela (12).

(1) Les chiffres se rapportent aux prix des produits agricoles d'origine animale et végétale tels que les céréales, les légumineuses et les fruits, le bétail, la volaille, les produits laitiers, etc. En général, les articles inclus n'ont pas subi d'autres transformations que celles effectuées à la ferme. — (2) Prix à Buenos-Aires. Y compris les produits forestiers. — (3) Juillet 1936-juin 1937 = 100; 12 mois, finissant le 30 juin de l'année indiquée. — (4) 1936-1938 = 100. — (5) 1939 = 100. — (6) Y compris les fourrages. — (7) 1949 = 100. — (8) A partir de 1946, base : janvier 1947 = 100. — (9) Semaine finissant le 31 août 1937 = 100. — (10) Prix à Teheran, 12 mois commençant le 21 ou 22 mars de l'année indiquée. — (11) Septembre 1938-octobre 1939 = 100. — (12) 1938 = 100.

(1) De cijfers slaan op de prijzen der producten van landbouw en veeteelt, zooals de graanwassen, de groenten, het pluimvee, de melkproducten, enz. In het algemeen hebben de opgenomen producten alleen bewerkingen op de hoeve ondergaan. — (2) Prijzen te Buenos-Aires. Oorproducten inbegrepen. — (3) Juli 1936-Juni 1937 = 100. Twaalf maanden eindigend op 30 Juni van het aangeduide jaar. — (4) 1936-1938 = 100. — (5) 1939 = 100. — (6) Voeders inbegrepen. — (7) 1949 = 100. — (8) Vanaf 1946, basis : Januari 1947 = 100. — (9) Week eindigend op 31 Augustus 1937 = 100. — (10) Prijzen te Teheran, 12 maanden beginnende op 21 of 22 Maart van het aangeduide jaar. — (11) September 1938-September 1939 = 100. — (12) 1938 = 100.

## Prix - Salaires - Chômage. — Prijzen - Lonen - Werkloosheid.

### Gains dans l'industrie. — Lonen in de nijverheid.

PAYS	Chiffres absolus — Absolute cijfers				Indices — Indexcijfers 1937-39 = 100		LANDEN
	Spécification Omschrijving	Unité Eenheid	1949	1950	1949	1950	
					(2)	(2)	
Allemagne (1) .....	hebdom. — wekel.	Mark	55.57	61.29	(2) 140	(2) 154	Duitsland (1).
Argentine .....	mens. — maand.	pesos	483.2	—	(3) 429	—	Argentinië.
Australie .....	horaire. — uurl.	pence	(4) 48.75	(4) 54.25	194	216	Australië.
Belgique .....	horaire. — uurl.	index	—	—	(5) 404	(5) 421	België.
Canada .....	hebdom. — wekel.	dollars	41.69	43.86	(3) 207	(3) 218	Canada.
Chili .....	journ. — dagel.	pesos	111.52	129.73	768	893	Chili.
Danemark .....	horaire. — uurl.	ore	297	—	210	—	Denemarken.
États-Unis .....	hebdom. — wekel.	cents	54.92	59.23	234	253	Verenigde-Staten.
Finlande .....	horaire. — uurl.	markkaa	97.19	—	(3) 1,182	—	Finland.
France .....	horaire. — uurl.	fr	73.9	81.4	—	—	Frankrijk.
Irlande .....	hebdom. — wekel.	shillings	83.8	87.2	192	200	Ierland.
Japon .....	mens. — maandel.	yen	7,516	9,133	—	—	Japan.
Pays-Bas (4) .....	horaire. — uurl.	index	—	—	(6) 188	(6) 201	Nederland (4).
Royaume-Uni .....	hebdom. — wekel.	shillings	120.12	127.24	(2) 238	(2) 253	Veren.-Koninkrijk.

(1) Bizone. — (2) 1938 = 100. — (3) 1939 = 100. — (4) Hommes seulement.  
— (5) Gains : y compris construction et transport ; 1936-38 = 100. — (6) 1937 = 100.

(1) Bizone. — (2) 1938 = 100. — (3) 1939 = 100. — (4) Alleen mannen.  
— (5) Lonen : constructie en transport inbegrepen ; 1936-38 = 100. — (6) 1937 = 100.

### Chômage (1). — Werkloosheid (1).

PAYS	Chiffres absolus — Absolute cijfers Moyennes mensuelles — Maandgemiddelden × 1,000						Indices — Indexcijfers				LANDEN
	1937	1938	1939	1948	1949	1950	1937-39 = 100			1948 = 100	
							1948	1949	1950	1950	
Allemagne (2) .....	—	—	—	604	1,263	1,585	—	—	—	262	Duitsland (2).
Australie .....	—	—	—	2.63	10.33	—	—	—	—	—	Australië.
Autriche .....	321.0	244.0	66.0	43.4	91.2	124.8	21	43	59	288	Oostenrijk.
Belgique (3) .....	126.5	173.9	195.2	129.2	234.9	221.7	—	—	—	172	België (3).
Bulgarie .....	—	—	31.4	—	—	—	—	—	—	—	Bulgarië.
Canada .....	406	516	523	103	137	168	21	28	35	163	Canada.
Chili (4) .....	2.3	3.5	8.3	3.2	3.4	2.9	68	72	62	91	Chili (4).
Danemark .....	95.6	97.7	88.9	51.6	59.0	54.8	55	63	58	106	Denemarken.
Espagne .....	—	—	—	117.0	160.1	166.2	—	—	—	142	Spanje.
Etats-Unis .....	7,700	10,390	9,480	2,064	3,395	3,142	22	37	34	152	Verenigde-Staten.
Finlande .....	3.7	3.6	3.3	2.0	25.7	19.2	57	727	543	960	Finland.
France .....	354.6	373.6	381.9	16.7	39.7	52.4	5	11	14	314	Frankrijk.
Hongrie .....	15.2	17.8	16.9	—	—	—	—	—	—	—	Hongarië.
Irlande .....	—	—	55.2	35.1	34.9	30.3	64	63	55	86	Ierland.
Italie .....	—	—	—	1,748	1,673	1,615	—	—	—	92	Italië.
Norvège .....	—	—	—	9.0	7.7	9.0	—	—	—	100	Noorwegen.
Nouvelle-Zélande .....	—	—	6.26	0.07	0.09	0.04	1	1	1	57	Nieuw-Zeeland.
Pays-Bas .....	368.9	353.7	295.6	42.4	62.3	79.1	12	18	23	187	Nederland.
Pologne .....	(6)375.1	(6)347.5	—	78.7	—	—	—	—	—	—	Polen.
Porto-Rico .....	—	—	—	71	79	114	—	—	—	161	Porto-Rico.
Roumanie .....	9.5	9.0	8.5	—	—	—	—	—	—	—	Roemenië.
Royaume-Uni (5) .....	1,529.1	1,786.5	1,480.3	331.3	338.0	332.1	21	21	21	100	Ver.-Koninkrijk (5).
Suède (6) .....	67.4	67.0	63.7	25.7	23.8	22.1	39	36	33	86	Zweden (6).
Suisse (7) .....	57.9	52.6	36.7	3.0	8.1	9.6	6	17	20	320	Zwitserland (7).

(1) La définition et la méthode de calcul du chômage diffèrent souvent d'un pays à l'autre. Les comparaisons internationales ne peuvent être dès lors que des approximations. — (2) Allemagne occidentale. — (3) A partir de 1945 chiffres de l'assurance obligatoire contre le chômage. — (4) Y compris les personnes qui travaillent mais qui cherchent un autre emploi. — (5) Depuis juillet 1948, la portée de la série a été élargie suite à l'introduction de la loi d'assurance nationale. — (6) A partir de janvier 1939, y compris les ouvriers agricoles. — (7) Chômeurs enregistrés dans les bureaux de placement.

(1) De bepaling en berekeningswijze der werkloosheid verschillen in niet geringe mate van land tot land. De internationale vergelijkingen kunnen dus slechts benaderend zijn. — (2) West-Duitsland. — (3) Sedert 1945, cijfers van de verplichte werkloosheidsverzekering. — (4) Personen die werken, maar een andere bediening zoeken inbegrepen. — (5) Vanaf Juli 1948 is de reeks uitgebreid ingevolge het invoeren van de nationale verzekeringswet. — (6) Vanaf Januari 1939, landbouw-arbeiders inbegrepen. — (7) Werklozen ingeschreven bij de plaatsingsbureaux.

**Climatologie – Territoire**  
**Démographie – Santé publique**  
**Klimatologie – Grondgebied**  
**Demografie – Volksgezondheid**





**Climatologie. — Klimatologie.**

Uccle (altitude : 100 mètres). — Ukkel (hoogte : 100 meter).

(Source : Institut royal météorologique de Belgique)

(Bron : Koninklijk Weerkundig Instituut van België)

Eléments climatologiques Klimatologische gegevens	Janvier Januari	Février Februari	Mars Maart	Avril April	Mai Mei	Juin Juni	Juillet Juli	Août Augustus	Septembre September	Octobre October	Novembre November	Décembre December	L'année Het jaar
<b>I. Température centigrade. — I. Temperatuur in graden Celsius.</b>													
Maximum moyen	1946 3.7	8.4	9.5	14.4	19.3	19.4	24.6	21.6	20.5	14.5	9.8	3.1	14.4
	1947 3.0	0.1	9.2	16.4	21.8	25.0	26.5	28.0	23.9	16.2	10.4	6.4	15.6
	1948 8.5	7.2	14.3	16.1	19.5	21.5	21.5	22.5	20.2	15.2	10.8	7.4	15.4
Gemiddeld maximum	1949 7.7	9.1	9.3	17.4	17.2	21.2	25.5	24.3	24.4	17.8	9.0	7.8	15.9
	1950 4.8	10.2	12.0	13.2	19.6	24.3	24.4	24.0	18.0	14.4	9.1	1.6	14.6
Minimum moyen	1946 -2.3	1.8	1.6	5.1	7.9	9.8	13.0	11.6	11.3	6.5	4.1	0.8	5.9
	1947 -3.6	-6.7	1.4	5.8	10.0	12.7	13.8	14.2	9.9	5.5	4.0	1.3	5.7
	1948 2.8	0.1	3.4	5.5	8.2	10.4	12.3	12.3	10.4	6.0	2.7	0.9	6.2
Gemiddeld minimum	1949 1.2	0.7	-0.4	6.1	6.8	8.8	11.9	11.9	13.3	7.8	1.4	0.7	5.9
	1950 -2.3	2.0	2.4	3.3	8.0	11.7	12.9	12.2	9.9	5.5	3.1	-4.5	5.4
Moyenne	1946 -0.5	5.0	5.4	10.9	12.9	14.2	17.9	15.6	14.8	9.5	6.8	0.1	9.5
	1947 -0.1	-3.2	5.1	10.6	16.0	18.1	19.2	20.6	17.1	10.2	6.8	3.9	10.4
	1948 5.6	3.2	8.5	10.2	13.6	15.3	16.5	16.5	14.4	9.8	6.2	4.2	10.3
Gemiddelde	1949 4.2	4.8	4.2	11.4	11.7	14.7	18.5	17.7	17.9	12.0	5.1	4.0	10.5
	1950 1.6	6.2	7.2	8.2	13.9	18.5	18.4	17.8	13.3	9.6	6.2	-1.1	9.9
Maximum absolu	1946 9.7	11.9	21.7	26.0	24.8	27.0	32.4	31.8	27.0	24.4	15.9	9.9	32.4
	1947 15.3	8.3	17.3	23.0	31.0	38.8	34.9	35.7	31.1	25.4	16.1	12.0	38.8
	1948 12.9	13.1	19.8	26.4	26.4	31.6	33.6	28.3	28.0	22.9	15.6	14.4	33.6
Absoluut maximum	1949 14.0	17.1	18.7	28.7	24.0	29.1	34.9	32.0	33.5	24.6	13.8	12.6	34.9
	1950 11.0	18.1	17.2	20.7	27.4	31.7	30.9	30.6	22.6	22.1	16.1	10.6	31.7
Minimum absolu	1946 -8.9	-4.3	-4.4	-1.9	0.3	6.4	8.3	7.4	6.9	-2.9	-2.5	-13.4	-13.4
	1947 -14.5	-11.8	-7.5	-0.3	4.2	7.2	8.2	9.8	3.9	-2.7	-2.2	-5.6	-14.5
	1948 -2.2	-10.9	-2.0	0.3	1.6	4.5	5.9	6.0	3.8	-1.7	-4.0	-9.0	-10.9
Absoluut minimum	1949 -3.0	-7.2	-7.3	-1.3	-0.6	2.4	6.1	4.4	8.6	-4.4	-3.9	-4.1	-7.3
	1950 -10.6	-5.2	-5.1	-1.1	2.9	5.5	8.1	7.1	5.3	-5.7	-1.9	-17.3	-17.3
<b>II. Jours de forte chaleur. — II. Dagen met grote hitte.</b>													
25 degrés et plus	1946 —	—	—	4	—	1	12	3	4	—	—	—	24
	1947 —	—	—	—	12	12	19	25	17	1	—	—	86
	1948 —	—	—	2	3	7	9	5	4	—	—	—	30
25 graden en meer	1949 —	—	—	3	—	4	18	14	12	—	—	—	51
	1950 —	—	—	—	3	12	11	8	—	—	—	—	34
<b>III. Jours de gelée. — III. Dagen met vorst.</b>													
Nombre total	1946 24	7	13	3	—	—	—	—	—	2	4	12	65
	1947 21	27	5	—	—	—	—	—	—	4	8	11	76
	1948 6	12	5	—	—	—	—	—	—	2	11	12	48
Totaal aantal	1949 11	10	14	2	1	—	—	—	—	3	11	17	69
	1950 15	8	6	5	—	—	—	—	—	5	2	27	68
- 5 degrés et au dessous	1946 11	—	—	—	—	—	—	—	—	—	—	10	21
	1947 12	22	4	—	—	—	—	—	—	—	—	1	39
	1948 —	8	—	—	—	—	—	—	—	—	—	6	14
- 5 graden en minder	1949 —	2	5	—	—	—	—	—	—	—	—	—	7
	1950 12	1	1	—	—	—	—	—	—	2	—	15	31
<b>IV. Jours où l'on a recueilli de l'eau (a). — IV. Dagen met atmosferische neerslag (a).</b>													
Nombre total	1946 12	22	14	11	11	17	13	20	19	17	22	16	202
	1947 13	13	27	14	12	16	16	4	15	17	22	23	183
	1948 27	16	9	18	17	22	19	23	16	13	14	15	209
Totaal aantal	1949 17	12	13	17	20	8	7	14	12	13	17	19	169
	1950 14	24	15	18	17	13	19	21	27	12	26	21	227
Quantité d'eau tombée (en millimètres)	1946 80	149	55	44	72	77	63	94	58	61	49	60	862
	1947 23	18	103	66	35	35	97	18	38	22	81	94	630
	1948 125	42	38	58	52	98	130	58	40	45	45	63	794
Regenval in millimeters	1949 28	20	47	48	54	22	20	57	38	58	55	74	521
	1950 59	103	20	80	92	66	108	78	94	28	124	98	950

(a) Les jours où l'on recueille de l'eau sont ceux où le pluviomètre marque au moins 0 mm l.

(a) Onder de dagen met atmosferische neerslag verstaat men de dagen waarop de regenmeter ten minste 0 mm l aanwijst.

## Climatologie. — 1950. — Klimatologie.

(Source : Institut royal météorologique de Belgique)

(Bron : Koninklijk Weerkundig Instituut van België)

ÉLÉMENTS CLIMATOLOGIQUES KLIMATOLOGISCHE GEDEVENS	Janvier Januari	Février Februari	Mars Maart	Avril April	Mai Mei	Jun Juni	Juillet Juli	Août Augustus	Septembre September	Octobre October	Novembre November	Décembre December	L'année Het jaar
--	--------------------	---------------------	---------------	----------------	------------	-------------	-----------------	------------------	------------------------	--------------------	----------------------	----------------------	---------------------

### I. Institut royal météorologique de Belgique, à Uccle (altitude : 100 mètres).

### I. Koninklijk weerkundig Instituut van België, te Ukkel (hoogte : 100 meter).

<i>Température centigrade Temperatuur in graden Celsius.</i>													
Maximum moyen. — Gemiddeld maximum ....	4,8	10,2	12,0	13,2	19,6	24,3	24,4	24,0	18,0	14,4	9,1	1,5	14,6
Minimum moyen. — Gemiddeld minimum ....	-2,3	2,0	2,4	3,3	8,0	11,7	12,9	12,2	9,9	5,5	3,1	-4,5	5,4
Moyenne. — Gemiddelde .....	1,6	6,2	7,2	8,2	13,9	18,5	18,4	17,8	13,3	9,6	6,2	-1,1	10,0
Maximum absolu. — Absoluut maximum .....	11,0	18,1	17,2	20,7	27,4	31,7	30,9	30,6	22,6	22,1	16,1	10,6	31,7
Minimum absolu. — Absoluut minimum .....	-10,6	-5,2	-5,1	-1,1	2,9	5,5	8,1	7,1	5,3	-5,7	-1,9	-17,3	-17,3
<i>Nombre de jours de — Aantal dagen met</i>													
Forte chaleur { 25° et plus — en meer .....	—	—	—	—	3	12	11	8	—	—	—	—	34
Grote hitte { 30° et plus — en meer .....	—	—	—	—	—	5	2	2	—	—	—	—	9
Gelée. — Vorst .....	15	8	6	5	—	—	—	—	—	5	2	27	68
Forte gelée { -5° et au-dessous. — en minder.	12	1	1	—	—	—	—	—	—	2	—	15	31
Hevige vorst { -10° » »	2	—	—	—	—	—	—	—	—	—	—	3	5
Hevige vorst { -15° » »	—	—	—	—	—	—	—	—	—	—	—	1	1
<i>Nombre de jours — Aantal dagen</i>													
Où l'on a recueilli de l'eau (a) .....	14	24	15	18	17	13	19	21	27	12	26	21	227
Met atmosferische neerslag (a) .....	13	23	15	18	17	13	19	21	27	12	26	10	214
De pluie. (b) — Met regen (b) .....	3	1	1	2	—	—	—	—	—	—	—	15	22
De neige. (c) — Met sneeuw (c) .....	—	2	—	4	—	—	—	—	—	—	—	—	6
Quantité d'eau tombée (millimètres) .....	59	103	20	80	92	66	108	78	94	28	124	98	950
Regenval in millimeter .....	95	82	117	165	213	274	230	236	76	128	34	27	1,676
Nombre mensuel d'heures de soleil .....	95	82	117	165	213	274	230	236	76	128	34	27	1,676
Maandelijks aantal uren zonneshijn .....	95	82	117	165	213	274	230	236	76	128	34	27	1,676

### II. Brugge (hoogte : 12 meter). — II. Bruges (altitude : 12 mètres).

<i>Température centigrade. Temperatuur in graden Celsius.</i>													
Maximum moyen. — Gemiddeld maximum ...	4,9	9,7	11,6	12,3	17,6	23,0	22,5	22,9	17,9	13,9	9,4	2,1	14,0
Minimum moyen. — Gemiddeld minimum ....	-0,6	3,5	3,2	3,4	8,3	11,7	13,2	12,3	10,7	5,9	4,0	-2,5	6,1
Moyenne. — Gemiddelde .....	1,8	6,5	7,4	7,9	12,9	17,3	18,7	17,6	14,8	10,4	6,9	0,3	10,2
Maximum absolu. — Absoluut maximum .....	10,9	16,4	17,6	19,6	26,0	32,0	29,2	28,9	22,0	21,9	14,6	10,4	32,0
Minimum absolu. — Absoluut minimum .....	-11,1	-5,5	-4,9	-1,5	1,1	4,6	7,7	7,5	7,4	-5,2	-2,1	-13,5	-13,5
<i>Nombre de jours de — Aantal dagen met</i>													
Forte chaleur { 25° et plus. — en meer .....	—	—	—	—	1	9	4	8	—	—	—	—	22
Grote hitte { 30° » »	—	—	—	—	—	2	—	—	—	—	—	—	2
Gelée. — Vorst .....	15	3	4	5	—	—	—	—	—	3	3	25	58
Forte gelée { -5° et au-dessous. — en minder	11	1	—	—	—	—	—	—	—	1	—	7	20
Hevige vorst { -10° » »	2	—	—	—	—	—	—	—	—	—	—	2	4
Hevige vorst { -15° » »	—	—	—	—	—	—	—	—	—	—	—	—	—
<i>Nombre de jours — Aantal dagen</i>													
Où l'on a recueilli de l'eau (a) .....	8	20	13	19	14	8	18	15	27	9	27	15	193
Met atmosferische neerslag (a) .....	8	20	13	19	14	8	18	15	27	9	27	7	185
De pluie. (b) — Met regen (b) .....	—	1	—	3	—	—	—	—	—	—	2	8	14
De neige. (c) — Met sneeuw (c) .....	—	1	—	2	—	—	—	—	—	—	—	—	3
Quantité d'eau tombée (millimètres) .....	30	101	37	71	58	46	92	102	96	86	171	108	998
Regenval in millimeter .....	30	101	37	71	58	46	92	102	96	86	171	108	998

(a) Les jours où l'on recueille de l'eau sont ceux où le pluviomètre marque au moins 0 mm 1.

(b) Nombre de jours avec chute de pluie ou de brume.

(c) Nombre de jours avec chute de neige, de grésil ou de neige roulée.

(a) Onder de dagen met atmosferische neerslag verstaat men de dagen waarop de regenmeter ten minste 0 mm 1 aanwijst.

(b) Getal dagen met regen of motregen.

(c) Getal dagen met sneeuw, losse hagel of zachte hagel.

## Climatologie (suite). — 1950. — Klimatologie (vervolg).

ÉLÉMENTS CLIMATOLOGIQUES KLIMATOLOGISCHE GEGEVENS	Janvier Januari	Février Februari	Mars Maart	Avril April	Mai Mei	Juin Juni	Juillet Juli	Août Augustus	Septembre September	Octobre October	Novembre November	Décembre December	L'année Het jaar
--	--------------------	---------------------	---------------	----------------	------------	--------------	-----------------	------------------	------------------------	--------------------	----------------------	----------------------	---------------------

## III. Gerdingen-Bree (hauteur : 63 mètres — altitude : 63 mètres).

<i>Température centigrade.</i> <i>Temperatuur in graden Celsius.</i>													
Maximum moyen. — Gemiddeld maximum ...	4,4	9,1	11,3	12,4	19,3	25,0	24,7	24,3	18,0	14,2	9,1	1,0	14,4
Minimum moyen. — Gemiddeld minimum ...	-2,0	3,2	2,0	3,6	8,2	11,8	13,1	12,6	10,5	5,4	3,8	-3,7	5,7
Moyenne. — Gemiddelde .....	1,2	6,2	6,6	8,0	13,7	18,4	18,9	18,4	14,2	9,8	6,4	-1,4	10,0
Maximum absolu. — Absoluut maximum .....	11,5	18,4	16,7	21,0	29,9	32,6	30,3	30,4	23,4	22,2	16,1	9,1	32,6
Minimum absolu. — Absoluut minimum .....	-11,9	-4,4	-4,8	-1,4	4,0	5,4	8,6	9,4	6,5	-6,5	-0,4	-16,6	-16,6
<i>Nombre de jours de — Aantal dagen met :</i>													
Forte chaleur } 25° et plus. — en meer .....	—	—	—	—	4	15	10	12	—	—	—	—	41
Grote hitte } 30° » » .....	—	—	—	—	—	5	4	3	—	—	—	—	12
Gelée. — Vorst .....	16	5	9	3	—	—	—	—	—	4	1	26	64
Forte gelée } -5° et au-dessous. — en minder	12	—	—	—	—	—	—	—	—	1	—	9	22
Hevige vorst } -10° » » .....	3	—	—	—	—	—	—	—	—	—	—	3	6
» } -15° » » .....	—	—	—	—	—	—	—	—	—	—	—	1	1
<i>Nombre de jours — Aantal dagen :</i>													
Où l'on a recueilli de l'eau (a) .....	11	21	10	21	12	9	18	16	24	15	27	16	197
Met atmosferische neerslag (a) .....	—	—	—	—	—	—	—	—	—	—	—	—	—
De pluie. (b) — Met regen (b) .....	10	20	8	19	12	9	18	16	24	14	27	5	182
De neige. (c) — Met sneeuw (c) .....	1	—	1	2	—	—	—	—	—	1	—	11	16
De grêle. — Met hagel .....	—	1	1	—	—	—	—	—	1	—	—	—	3
Quantité d'eau tombée (millimètres) .....	41	91	18	93	77	44	90	78	80	25	115	93	845
Regenval in millimeter.													

## IV. Rochefort (altitude : 190 mètres — hoogte : 190 meter)

<i>Température centigrade.</i> <i>Temperatuur in graden Celsius.</i>													
Maximum moyen. — Gemiddeld maximum ...	4,4	9,1	11,4	11,8	19,9	24,6	24,7	24,0	17,4	14,1	8,5	1,0	14,2
Minimum moyen. — Gemiddeld minimum ...	-4,3	1,2	-0,6	2,1	6,6	10,2	11,6	10,5	9,0	3,5	2,2	-4,9	3,9
Moyenne. — Gemiddelde .....	0,0	5,2	5,4	7,0	13,2	17,4	18,2	17,2	13,2	13,8	5,4	-2,0	9,5
Maximum absolu. — Absoluut maximum .....	11,3	18,0	20,4	22,4	26,7	32,0	31,4	30,3	23,6	22,1	15,5	10,1	32,0
Minimum absolu. — Absoluut minimum .....	-14,3	-8,3	-7,8	-4,4	0,0	3,6	7,0	4,7	3,9	-8,4	-6,8	-23,1	-23,1
<i>Nombre de jours de — Aantal dagen met :</i>													
Forte chaleur } 25° et plus. — en meer .....	—	—	—	—	5	13	11	13	—	—	—	—	42
Grote hitte } 30° » » .....	—	—	—	—	—	6	4	2	—	—	—	—	12
Gelée. — Vorst .....	23	10	20	7	—	—	—	—	—	9	5	27	101
Forte gelée } -5° et au-dessous. — en minder	14	1	6	—	—	—	—	—	—	3	2	13	39
Hevige vorst } -10° » » .....	8	—	—	—	—	—	—	—	—	—	—	2	10
» } -15° » » .....	—	—	—	—	—	—	—	—	—	—	—	2	2
<i>Nombre de jours — Aantal dagen :</i>													
Où l'on a recueilli de l'eau (a) .....	16	22	12	19	13	10	19	19	24	15	27	20	216
Met atmosferische neerslag (a) .....	—	—	—	—	—	—	—	—	—	—	—	—	—
De pluie. (b) — Met regen (b) .....	13	17	12	16	13	10	19	19	24	13	27	3	186
De neige. (c) — Met sneeuw (c) .....	3	5	—	3	—	—	—	—	—	2	—	16	29
De grêle. — Met hagel .....	—	—	—	1	—	—	1	—	—	—	—	—	2
Quantité d'eau tombée (millimètres) .....	61	98	19	96	75	67	55	99	82	39	115	90	896
Regenval in millimeter.													

(a) Voir page précédente.  
(b) Voir page précédente.  
(c) Voir page précédente.

(a) Zie voorgaande bladzijde.  
(b) Zie voorgaande bladzijde.  
(c) Zie voorgaande bladzijde.

## Développement des frontières. — Lengte der grenzen.

(Source : Institut géographique militaire)

(Bron : Militair geografisch Instituut)

Frontière maritime : Mer du Nord, à l'Ouest. — Zeegrens : Noordzee, ten Westen .....	65.5 km.
Frontière hollandaise (346 km. au Nord et 103.5 km. Limbourg hollandais). — Nederlandse grens (346 km. ten Noorden en 103.5 km. Nederlandsch-Limburg) .....	449.5 km.
Frontière allemande, à l'Est. — Duitse grens, ten Oosten .....	161.5 km.
Frontière luxembourgeoise grand-ducale, à l'Est. — Grens van het Groothertogdom Luxemburg, ten Oosten .....	148.0 km.
Frontière française, au Sud et à l'Ouest. — Franse grens, ten Zuiden en ten Westen .....	620.0 km.
<b>Total :</b>	<b>1,444.5 km.</b>

## Divisions administratives et judiciaires — Administratieve en gerechtelijke indeling.

31. XII. 1950.

Divisions territoriales	Antwerpen Anvers	Brabant	West-Vlaanderen Flandre occidentale	Oost-Vlaanderen Flandre orientale	Hainaut Henegouwen	Liège Luik	Limbourg Limbourg	Luxembourg Luxemburg	Namur Namen	Le Royaume Het Rijk	Indeling van het grondgebied
Arrondissements judiciaires .....	3	3	4	3	3	3	2	3	2	26	Gerechtelijke arrondissementen.
Cantons judiciaires	23	31	31	34	34	29	13	20	15	230	Gerechdel. kantons.
Arrondissements administratifs ..	3	3	8	6	6	4	3	5	3	41	Administrat. arrondissementen.
Cantons électoraux	19	25	27	32	33	28	13	20	14	211	Kieskantons.
Communes .....	151	348	253	297	443	372	206	233	366	2,669	Gemeenten.

## Accroissement de la population — Toeneming der bevolking.

ANNÉES	Antwerpen Anvers	Brabant	West-Vlaanderen Flandre occidentale	Oost-Vlaanderen Flandre orientale	Hainaut Henegouwen	Liège Luik	Limbourg Limbourg	Luxembourg Luxemburg	Namur Namen	Le Royaume Het Rijk	JAREN
--------	------------------	---------	-------------------------------------	-----------------------------------	--------------------	------------	-------------------	----------------------	-------------	---------------------	-------

## Population — Bevolking :

au 31-12-1831 (a) .	349,942	561,828	608,226	742,973	613,179	375,030	160,090	160,762	213,784	3,785,814	op 31-12-1831 (a).
au 31-12-1930 (b) ..	1,173,363	1,680,065	901,588	1,149,199	1,270,231	973,031	367,642	220,920	355,965	8,092,004	op 31-12-1930 (b).
au 31-12-1947 (b) ..	1,281,333	1,798,468	996,449	1,217,280	1,224,800	963,851	460,446	213,478	356,090	8,512,195	op 31-12-1947 (b).
au 31-12-1949 .....	1,301,217	1,822,834	1,006,357	1,226,602	1,242,422	972,619	480,502	214,456	358,075	8,625,084	op 31-12-1949.
au 31-12-1950 .....	1,310,311	1,832,603	1,009,842	1,231,328	1,236,795	973,443	485,519	214,774	359,038	8,653,653	op 31-12-1950.

 Augmentation ou diminution — Toeneming of vermindering :  
 Chiffres absolus — Absolute cijfers.

de 1831-1930 .....	823,421	1,118,237	293,362	406,226	657,052	598,001	207,552	60,158	142,181	4,306,190	van 1831-1930.
de 1930-1947 (b) ..	107,970	118,403	94,861	68,081	-45,431	-9,180	92,804	-7,442	125	420,191	van 1930-1947 (b).
de 1947-1950 .....	28,978	34,135	13,393	14,048	11,995	9,592	25,073	1,296	2,948	141,458	van 1947-1950.

## Pourcentages — Percentages :

de 1831-1930 .....	235	199	48	55	107	159	130	37	67	114	van 1831-1930.
de 1930-1947 .....	8.43	6.58	9.52	5.59	-3.71	-0.95	20.15	-3.49	0.04	4.94	van 1930-1947.
de 1947-1950 .....	2.26	1.90	1.34	1.15	0.98	1	5.16	0.56	0.83	1.66	van 1947-1950.

(a) Non compris la population des parties du Limbourg et du Luxembourg cédées à la Hollande par les traités du 19 avril 1839. — (b) Recensement général.

(a) De bij de verdragen van 19 April 1839 aan Nederland afgestane gedeelten van Limburg en Luxemburg niet inbegrepen. — (b) Algemene volkstelling.

## Morcellement du territoire. — Grondverbrokking.

(Source : Ministère des Finances)

(Bron : Ministerie van Financiën)

SPÉCIFICATIONS OPSOMMING	Antwerpen Anvers	Brabant	West- Vlaanderen Flandre occidentale	Oost- Vlaanderen Flandre orientale	Hainaut Henegouwen	Liège Luik	Limbourg Limbourg	Luxem- bourg Luxem- bourg	Namur Namen	Le Royaume Het Rijk
-----------------------------	---------------------	---------	---	---	-----------------------	---------------	----------------------	------------------------------------	----------------	------------------------

### A. Parcelles cadastrales. — A. Kadastrale percelen.

Nombres absolus Absolute cijfers	1946	792,324	1,107,184	920,853	1,103,043	1,157,778	933,867	611,294	819,969	650,782	8,097,094
	1947	796,791	1,112,047	928,259	1,105,938	1,156,949	935,578	617,377	821,214	651,662	8,125,815
	1948	802,700	1,128,301	932,414	1,107,828	1,159,400	938,552	618,125	822,477	652,484	8,162,281
	1949	810,410	1,128,061	938,833	1,113,305	1,163,179	944,330	626,058	823,734	653,781	8,201,691
	1950	810,858	1,140,990	945,063	1,119,706	1,173,815	947,380	636,814	824,896	655,522	8,255,044
Par 100 hectares Per 100 hectaren	1946	277	337	285	371	311	236	254	186	178	265
	1947	279	339	287	372	311	237	256	186	178	266
	1948	281	344	288	373	312	238	257	186	178	268
	1949	283	344	290	374	312	240	260	186	179	269
	1950	283	347	292	376	315	240	264	187	179	271

### B. Articles des rôles fonciers (a). — Artikels der grondbelastingkohieren (a).

Nombres absolus Absolute cijfers	1946	243,937	406,320	223,599	292,857	331,425	248,261	130,953	107,839	121,316	2,106,507
	1947	247,006	411,058	226,408	295,895	332,524	249,528	133,403	109,114	122,097	2,127,033
	1948	251,677	417,091	230,186	300,128	333,961	251,494	135,987	110,414	122,971	2,153,909
	1949	257,705	423,125	235,762	305,015	336,388	254,747	140,448	111,774	123,912	2,188,876
	1950	264,685	428,675	241,552	310,844	340,505	258,239	139,969	112,942	125,059	2,222,470
Par 1,000 habitants Per 1,000 inwoners	1946	193	228	226	242	278	266	293	506	345	251
	1947	193	229	227	243	271	259	290	511	343	250
	1948	194	230	230	245	268	258	286	516	344	250
	1949	198	232	234	249	271	262	292	521	346	254
	1950	202	234	239	252	275	265	288	526	348	257

(a) Les propriétaires sont inscrits dans les rôles de chaque commune où ils possèdent des immeubles.

(a) De eigenaars staan ingeschreven in de kohieren van elke gemeente waar zij immobiliën bezitten.

### Nombre de communes. — Aantal gemeenten.

ANNÉES JAREN	Antwerpen Anvers	Brabant	West- Vlaanderen Flandre occidentale	Oost- Vlaanderen Flandre orientale	Hainaut Henegouwen	Liège Luik	Limbourg Limbourg	Luxem- bourg Luxem- bourg	Namur Namen	Le Royaume Het Rijk
1880	152	341	250	296	437	338	206	211	352	2,583
1900	152	344	248	298	441	342	206	225	361	2,617
1910	152	344	249	298	443	342	206	231	364	2,629
1920	152	346	252	298	444	344	206	231	365	2,638 (a)
1930	151	348	253	297	444	373	206	233	366	2,671
1950	151	348	253	297	443	373	206	233	366	2,670

(a) Non compris les 30 communes des cantons d'Eupen-Malmédy et Saint-Vith. | (a) De 30 gemeenten der kantons Eupen-Malmedy en Sankt-Vith niet inbegrepen.

### Créations, suppressions et changements de limites de communes (a). Oprichting en opheffing van gemeenten en wijziging van gemeentegrenzen (a).

COMMUNES	1831 1900	1901 1929	1930 1939	1940 1949	1950	1831 1950	GEMEENTEN
Créées .....	125	(c) 31	—	1	—	157	Opgericht.
Supprimées .....	4	6	2	2	—	14	Opgeheven.
Dont les limites ont été modifiées (b) .....	352	143	60	5	—	560	Waarvan de grenzen gewijzigd werden (b).

(a) Non compris les communes cédées à la Hollande par les traités du 19 avril 1839 (124 du Limbourg et 119 du Luxembourg). — (b) Non compris les communes dont une partie du territoire est détachée pour la création de nouvelles communes. — (c) Y compris Moresnet-Neutre, annexé sous le nom de « La Calamine » en 1919.

(a) De bij de verdragen van 19 April 1839 aan Nederland afgestane gemeenten (124 uit Limburg en 119 uit Luxemburg) niet inbegrepen. — (b) De gemeenten die een deel van hun grondgebied afgestaan hebben tot oprichting van nieuwe gemeenten, niet inbegrepen. — (c) Met inbegrip van Neutraal-Moresnet dat in 1919 geannexeerd werd onder de benaming « Kalmis ».

## Répartition des communes d'après leur population.

## Indeling van de gemeenten naar haar bevolking.

(Source : Recensements généraux)

(Bron : Algemene volkstellingen)

GROUPEMENT D'APRES LA POPULATION au 31 décembre 1947  GROEPERING NAAR DE BEVOLKING op 31 December 1947	Antwerpen Aanvers	Brabant	West-Vlaanderen Flandre occidentale	Oost-Vlaanderen Flandre orientale	Hainaut Henegouwen	Liège Luik	Limbourg Limburg	Luxembourg Luxemburg	Namur Namen	Le Royaume Het Rijk
	Moins de 300 habitants .....	1	7	11	3	33	32	16	26	74
Minder dan 300 inwoners.										
300 à moins de 500 habitants tot min. dan 1,000 »	1	29	15	13	48	57	25	48	96	332
500 » » 1,000 »	6	68	36	55	118	101	53	97	111	645
1,000 » » 2,000 »	32	100	61	73	105	85	54	46	55	611
2,000 » » 3,000 »	23	47	35	50	42	31	21	8	13	270
3,000 » » 5,000 »	35	45	39	48	34	33	14	6	8	262
5,000 » » 10,000 »	29	23	37	35	30	19	18	1	8	200
10,000 » » 15,000 »	7	8	11	9	20	7	2	1	—	65
15,000 » » 20,000 »	6	6	2	5	4	4	1	—	—	28
20,000 » » 25,000 »	1	1	1	1	5	—	—	—	—	9
25,000 » » 50,000 »	6	6	4	4	4	3	2	—	1	30
50,000 » » 100,000 »	3	6	1	—	—	—	—	—	—	10
100,000 habitants et plus inwoners en meer.	1	2	—	1	—	1	—	—	—	5
<b>Tot. :</b>	<b>151</b>	<b>348</b>	<b>253</b>	<b>297</b>	<b>443</b>	<b>373</b>	<b>206</b>	<b>233</b>	<b>366</b>	<b>2,670</b>

GROUPEMENT D'APRES LA POPULATION au 31 décembre  GROEPERING NAAR DE BEVOLKING op 31 December	LE ROYAUME — HET RIJK						
	Nombre de communes en : Aantal gemeenten in :					Population au 31 décembre Bevolking op 31 December	
	1846	1900	1910	1920	1930	1930	1947
Moins de 300 habitants .....	208	145	150	199	183	39,687	43,050
Minder dan 300 inwoners.							
300 à moins de 500 habitants tot min. dan 1,000 »	339	306	300	294	304	120,041	131,401
500 » » 1,000 »	756	734	701	702	685	494,535	465,923
1,000 » » 2,000 »	694	705	697	669	660	924,888	864,009
2,000 » » 3,000 »	249	270	265	256	264	634,888	658,608
3,000 » » 5,000 »	163	230	243	241	261	984,282	1,009,478
5,000 » » 10,000 »	81	139	169	168	179	1,182,074	1,368,666
10,000 » » 15,000 »	15	42	45	48	64	759,472	762,047
15,000 » » 20,000 »	3	14	18	18	19	321,002	484,829
20,000 » » 25,000 »	5	7	10	12	13	292,052	201,427
25,000 » » 50,000 »	4	15	20	19	27	938,828	999,308
50,000 » » 100,000 »	2	6	7	7	7	460,738	629,403
100,000 habitants et plus. — inwoners en meer ....	2	4	4	5	5	939,517	894,046
<b>Tot. :</b>	<b>2,521</b>	<b>2,617</b>	<b>2,629</b>	<b>2,638</b>	<b>2,671</b>	<b>8,092,004</b>	<b>8,512,195</b>

**Etendue territoriale et population par arrondissement administratif.**  
au 31 décembre 1947 (recensement général).

**Uitgestrektheid van het grondgebied en bevolking per administratief arrondissement.**  
op 31 December 1947 (algemene volkstelling).

PROVINCES ET ARRONDISSEMENTS ADMINISTRATIFS	Superficie Oppervlakte (hectares) (a)	Population Bevolking			Habitants par km <sup>2</sup> Inwoners per km <sup>2</sup>			PROVINCIES EN ADMINISTRATIEVE ARRONDISSEMENTEN
		Hommes Mannen	Femmes Vrouwen	Total Totaal	1920	1930	1947	
Anvers .....	100,090	383,239	401,074	784,313	656	744	784	Antwerpen.
Malines .....	50,363	124,695	124,326	249,021	413	454	494	Mechelen.
Turnhout .....	135,605	126,605	121,394	247,999	126	147	183	Turnhout.
<i>Anvers :</i>	<b>286,058</b>	<b>634,539</b>	<b>646,794</b>	<b>1,281,333</b>	<b>359</b>	<b>410</b>	<b>448</b>	<i>Antwerpen.</i>
Bruxelles .....	110,607	610,463	689,462	1,299,925	973	1,081	1,175	Brussel.
Louvain .....	112,928	158,683	157,994	316,677	240	262	280	Leuven.
Nivelles .....	104,821	89,628	92,238	181,866	164	173	174	Nijvel.
<i>Brabant :</i>	<b>328,356</b>	<b>858,774</b>	<b>939,694</b>	<b>1,798,468</b>	<b>463</b>	<b>512</b>	<b>548</b>	<i>Brabant.</i>
Bruges .....	65,582	97,428	101,968	199,396	257	267	304	Brugge.
Dixmude .....	34,340	24,139	24,113	48,252	113	134	141	Diksmuide.
Ypres .....	61,056	61,119	62,159	123,278	141	195	202	Ieper.
Courtrai .....	44,327	135,731	138,532	274,263	479	553	619	Kortrijk.
Ostende .....	29,641	52,691	54,963	107,654	301	330	363	Oostende.
Roulers .....	29,720	61,853	62,796	124,649	321	367	419	Roeselare.
Tielt .....	30,487	36,732	37,505	74,237	235	228	244	Tielt.
Furnes .....	28,347	21,981	22,739	44,720	137	143	158	Veurne.
<i>Flandre occidentale :</i>	<b>323,500</b>	<b>491,674</b>	<b>504,775</b>	<b>996,449</b>	<b>249</b>	<b>279</b>	<b>308</b>	<i>West-Vlaanderen.</i>
Alost .....	47,123	117,815	120,628	238,443	443	470	506	Aalst.
Termonde .....	34,145	80,415	80,185	160,600	399	435	470	Dendermonde.
Eeklo .....	36,002	39,882	38,619	78,501	189	199	218	Eeklo.
Gand .....	91,676	214,420	226,444	440,864	447	460	481	Gent.
Audenarde .....	41,264	57,018	58,055	115,073	272	275	279	Oudenaarde.
Saint-Nicolas .....	47,564	92,017	91,782	183,799	345	367	386	Sint-Niklaas.
<i>Flandre orientale :</i>	<b>297,774</b>	<b>601,567</b>	<b>615,713</b>	<b>1,217,280</b>	<b>369</b>	<b>387</b>	<b>409</b>	<i>Oost-Vlaanderen.</i>
Ath .....	49,329	39,745	39,462	79,207	173	169	161	Aat.
Charleroi .....	56,099	220,361	214,730	435,091	765	806	776	Charleroi.
Mons .....	61,123	131,405	127,991	259,396	423	440	424	Bergen.
Soignies .....	55,012	85,639	81,299	166,938	294	312	303	Zinnik.
Thuin .....	90,823	67,603	67,283	134,886	148	154	149	Thuin.
Tournai .....	60,021	73,045	76,237	149,282	254	259	249	Doornik.
<i>Hainaut :</i>	<b>372,407</b>	<b>617,798</b>	<b>607,002</b>	<b>1,224,800</b>	<b>328</b>	<b>341</b>	<b>329</b>	<i>Henegouwen.</i>
Huy .....	72,136	46,348	47,123	93,471	136	136	130	Hoi.
Liège .....	75,776	279,636	284,728	564,364	686	743	745	Luik.
Verviers .....	204,216	115,188	121,408	236,596	173	117	116	Verviers.
Waremmé .....	41,867	34,663	34,757	69,420	172	171	166	Borgworm.
<i>Liège :</i>	<b>393,995</b>	<b>475,835</b>	<b>488,016</b>	<b>963,851</b>	<b>297</b>	<b>246</b>	<b>245</b>	<i>Luik.</i>
Hasselt .....	90,899	114,534	104,705	219,239	144	187	241	Hasselt.
Maaseik .....	86,131	53,705	51,179	104,884	80	92	122	Maaseik.
Tongres .....	63,765	70,517	65,806	136,323	161	185	214	Tongeren.
<i>Limbourg :</i>	<b>240,795</b>	<b>238,756</b>	<b>221,690</b>	<b>460,446</b>	<b>125</b>	<b>153</b>	<b>191</b>	<i>Limburg.</i>
Arlon .....	32,050	20,110	20,065	40,175	125	130	125	Aarlen.
Bastogne .....	98,978	19,253	18,707	37,960	43	41	38	Bastenaken.
Marche-en-Famenne ..	93,663	20,077	20,797	40,874	46	45	44	Marche-en-Famenne.
Neufchâteau .....	145,075	27,082	27,510	54,592	39	38	38	Neufchâteau.
Virton .....	72,031	19,575	20,302	39,877	57	57	55	Virton.
<i>Luxembourg :</i>	<b>441,797</b>	<b>106,097</b>	<b>107,381</b>	<b>213,478</b>	<b>51</b>	<b>50</b>	<b>48</b>	<i>Luxemburg.</i>
Dinant .....	157,081	41,952	43,769	85,721	55	55	55	Dinant.
Namur .....	112,442	104,881	109,140	214,021	182	187	190	Namen.
Philippeville .....	96,502	27,855	28,493	56,348	59	61	58	Philippeville.
<i>Namur :</i>	<b>366,025</b>	<b>174,688</b>	<b>181,402</b>	<b>356,090</b>	<b>95</b>	<b>97</b>	<b>97</b>	<i>Namur.</i>
<i>Le Royaume :</i>	<b>3,050,707</b>	<b>4,199,728</b>	<b>4,312,467</b>	<b>8,512,195</b>	<b>251</b>	<b>265</b>	<b>279</b>	<i>Het Rijk.</i>

**Population par arrondissement administratif.**  
**Bevolking per administratief arrondissement.**

(Situation au 31 décembre. — Toestand op 31 December.)

PROVINCES ET ARRONDISSEMENTS ADMINISTRATIFS	1947 (a)	1949	1950			PROVINCIES EN ADMINISTRATIEVE ARRONDISSEMENTEN
	Total Totaal	Total Totaal	Hommes Mannen	Femmes Vrouwen	Total Totaal	
Anvers .....	784,313	794,029	389,431	408,847	798,278	Antwerpen.
Malines .....	249,021	252,657	127,425	126,875	254,300	Mechelen.
Turnhout .....	247,999	254,531	131,512	126,221	257,333	Turnhout.
<i>Anvers :</i>	<b>1,281,333</b>	<b>1,301,217</b>	<b>648,368</b>	<b>661,943</b>	<b>1,310,311</b>	<i>Antwerpen.</i>
Bruxelles .....	1,299,925	1,317,042	622,184	701,210	1,323,394	Brussel.
Louvain .....	316,677	321,537	162,114	161,750	323,864	Leuven.
Nivelles .....	181,866	184,255	90,958	94,387	185,345	Nijvel.
<i>Brabant :</i>	<b>1,798,468</b>	<b>1,822,834</b>	<b>875,256</b>	<b>957,347</b>	<b>1,832,603</b>	<i>Brabant.</i>
Bruges .....	199,396	201,533	98,957	103,527	202,484	Brugge.
Dixmude .....	48,252	48,355	24,217	24,311	48,528	Diksmuide.
Ypres .....	123,278	123,819	61,242	62,212	123,454	Ieper.
Courtrai .....	274,263	277,516	137,760	140,943	278,703	Kortrijk.
Ostende .....	107,654	109,281	53,852	56,164	110,016	Oostende.
Roulers .....	124,649	126,013	62,851	63,606	126,457	Roeselare.
Tielt .....	74,237	74,612	37,094	37,730	78,824	Tielt.
Furnes .....	44,720	45,228	22,341	23,035	45,376	Veurne.
<i>Flandre occidentale :</i>	<b>996,449</b>	<b>1,006,357</b>	<b>498,314</b>	<b>511,528</b>	<b>1,009,842</b>	<i>West-Vlaanderen.</i>
Alost .....	238,443	240,874	119,589	122,554	242,143	Aalst.
Termonde .....	160,600	162,427	81,906	81,536	163,442	Dendermonde.
Eeklo .....	78,501	79,078	40,229	39,249	79,478	Eeklo.
Gand .....	440,864	443,686	216,258	228,532	444,790	Gent.
Audenarde .....	115,073	114,925	56,891	58,212	115,103	Oudenaarde.
Saint-Nicolas .....	183,799	185,612	93,246	91,126	186,372	Sint-Niklaas.
<i>Flandre orientale :</i>	<b>1,217,280</b>	<b>1,226,602</b>	<b>608,119</b>	<b>623,209</b>	<b>1,231,328</b>	<i>Oost-Vlaanderen.</i>
Ath .....	79,207	79,188	39,350	39,800	79,150	Aat.
Charleroi .....	435,091	442,569	219,533	220,590	440,123	Charleroi.
Mons .....	259,396	265,821	132,007	132,305	264,312	Bergen.
Soignies .....	166,938	168,523	84,706	82,998	167,704	Zinnik.
Thuin .....	134,886	136,439	67,802	68,162	135,964	Thuin.
Tournai .....	149,282	149,882	73,238	76,304	149,542	Doornik.
<i>Hainaut :</i>	<b>1,224,800</b>	<b>1,242,422</b>	<b>616,636</b>	<b>620,159</b>	<b>1,236,795</b>	<i>Henegouwen.</i>
Huy .....	93,471	94,050	46,286	47,420	93,706	Hoei.
Liège .....	564,364	571,724	280,371	291,889	572,270	Luik.
Verviers .....	236,596	237,447	115,567	122,432	237,999	Verviers.
Waremme .....	69,420	69,398	34,613	34,855	69,468	Borgworm.
<i>Liège :</i>	<b>963,851</b>	<b>972,619</b>	<b>476,837</b>	<b>496,606</b>	<b>973,443</b>	<i>Luik.</i>
Hasselt .....	219,239	230,707	120,326	111,954	232,280	Hasselt.
Maaseik .....	104,884	109,371	57,194	54,069	111,263	Maaseik.
Tongres .....	136,323	140,424	73,320	68,656	141,976	Tongeren.
<i>Limbourg :</i>	<b>460,446</b>	<b>480,502</b>	<b>250,840</b>	<b>234,679</b>	<b>485,519</b>	<i>Limburg.</i>
Arlon .....	40,175	40,762	20,599	20,477	41,076	Aarlen.
Bastogne .....	37,960	38,130	19,242	18,753	37,995	Bastenaken.
Marche-en-Famenne .....	40,874	40,849	20,022	20,702	40,724	Marche-en-Famenne.
Neufchâteau .....	54,592	54,777	27,100	27,576	54,676	Neufchâteau.
Virton .....	39,877	39,938	19,744	20,559	40,303	Virton.
<i>Luxembourg :</i>	<b>213,478</b>	<b>214,456</b>	<b>106,707</b>	<b>108,067</b>	<b>214,774</b>	<i>Luxemburg.</i>
Dinant .....	85,721	85,869	41,927	43,935	85,862	Dinant.
Namur .....	214,021	215,449	105,862	110,490	216,352	Namen.
Philippeville .....	56,348	56,757	28,109	28,715	56,824	Philippeville.
<i>Namur :</i>	<b>356,090</b>	<b>358,075</b>	<b>175,898</b>	<b>183,140</b>	<b>359,039</b>	<i>Namen.</i>
<i>Le Royaume :</i>	<b>8,512,195</b>	<b>8,625,084</b>	<b>4,256,975</b>	<b>4,396,678</b>	<b>8,653,653</b>	<i>Het Rijk.</i>



**Population par ressort de cour d'appel, arrondissement judiciaire et canton de justice de paix.**  
**Bevolking per gebied van hof van beroep, gerechtelijk arrondissement**  
**en vrederechtskantons.**

Arrondissements judiciaires et cantons de justice de paix  Gerechtelijke arrondissementen en vrederechtskantons	Nombre de communes en 1950 Aantal gemeenten in 1950	Population au 31 décembre  Bevolking op 31 December		Arrondissements judiciaires et cantons de justice de paix  Gerechtelijke arrondissementen en vrederechtskantons	Nombre de communes en 1950 Aantal gemeenten in 1950	Population au 31 décembre  Bevolking op 31 December	
		1949	1950			1949	1950
<b>Ressort de la Cour d'appel de Bruxelles.</b> <b>Gebied van het Hof van beroep te Brussel.</b>				<b>Arrondissement judiciaire de Nivelles.</b> <b>Gerechtelijk arrondissement Nijvel.</b>			
<b>PROVINCE ANTWERPEN.</b> <b>PROVINCE D'ANVERS.</b>				Genappe (Genepiën) . . . . . 15 18,124 18,134			
<b>Gerechtelijk arrondissement Antwerpen.</b> <b>Arrondissement judiciaire d'Anvers.</b>				Jodoigne (Geldenaken) . . . . . 31 26,786 26,875			
Antwerpen(Anvers): 4 kant.-cant.	4	307,422	306,750	Nivelles (Nijvel) . . . . . 20 67,693 67,934			
Berchem . . . . .	3	90,202	91,380	Perwez (Perwijs) . . . . . 18 17,751 17,650			
Borgerhout . . . . .	3	138,812	138,811	Wavre (Waver) . . . . . 24 53,901 54,752			
Boom . . . . .	6	54,065	54,027	<b>Tot. : 5 cant.-kant. 108 184,255 185,345</b>			
Brecht . . . . .	8	44,070	44,814	<b>La prov.-De prov. : 31 cant.-kant. 348 1,822,834 1,832,603</b>			
Ekeren . . . . .	9	75,377	76,728	<b>PROVINCE DE HAINAUT.</b> <b>PROVINCE HENEGOUWEN.</b>			
Kontich . . . . .	10	44,663	45,287	<b>Arrondissement judiciaire de Charleroi.</b> <b>Gerechtelijk arrondissement Charleroi.</b>			
Zandhoven . . . . .	16	39,418	40,480	Beaumont . . . . . 17 12,151 12,177			
<b>Tot. : 11 kant.-cant. 59 794,029 798,278</b>				Binche . . . . . 15 69,211 68,813			
<b>Gerechtelijk arrondissement Mechelen.</b> <b>Arrondissement judiciaire de Malines.</b>				Charleroi : 2 cant.-kant. . . . . 8 143,040 142,041			
Duffel . . . . .	7	40,660	41,025	Châtelet . . . . . 16 70,633 70,477			
Heist-op-den-Berg . . . . .	10	45,562	46,049	Chimay . . . . . 21 15,040 14,974			
Lier (Lierre) . . . . .	4	42,177	42,238	Fontaine-l'Évêque . . . . . 9 57,173 56,852			
Mechelen(Malines): 2 kant.-cant.	9	91,291	91,809	Gosselies . . . . . 17 48,628 48,483			
Puurs . . . . .	10	32,967	33,179	Jumet . . . . . 2 38,945 38,632			
<b>Tot. : 6 kant.-cant. 40 252,657 254,300</b>				Marchienne-au-Pont . . . . . 5 40,229 39,840			
<b>Gerechtelijk arrondissement Turnhout.</b> <b>Arrondissement judiciaire de Turnhout.</b>				Merbes-le-Château . . . . . 17 17,601 17,554			
Arendonk . . . . .	6	25,591	25,919	Seneffe . . . . . 16 43,921 43,798			
Herentals . . . . .	13	51,349	51,976	Thuin . . . . . 14 22,436 22,446			
Hoogstraten . . . . .	8	24,138	24,471	<b>Tot. : 13 cant.-kant. 157 579,008 576,087</b>			
Mol . . . . .	5	63,327	64,349	<b>Arrondissement judiciaire de Mons.</b> <b>Gerechtelijk arrondissement Bergen.</b>			
Turnhout . . . . .	6	52,388	53,186	Boussu . . . . . 13 76,264 75,677			
Westerlo . . . . .	14	37,338	37,832	Chièvres . . . . . 21 15,647 15,653			
<b>Tot. : 6 kant.-cant. 52 254,531 257,733</b>				Dour . . . . . 17 34,342 34,205			
<b>De prov.-La prov. : 23 kant.-cant. 151 1,301,217 1,310,311</b>				Edingen (Enghien) . . . . . 11 15,194 15,127			
<b>PROVINCE DE BRABANT.</b> <b>PROVINCE BRABANT.</b>				La Louvière . . . . . 6 53,188 53,129			
<b>Arrondissement judiciaire de Bruxelles.</b> <b>Gerechtelijk arrondissement Brussel.</b>				Lens . . . . . 18 27,290 27,384			
Anderlecht . . . . .	7	114,180	115,497	Mons (Bergen) . . . . . 15 84,353 83,524			
Asse . . . . .	16	56,084	56,556	Pâturages . . . . . 18 43,572 43,522			
Bruxelles-Brussel : 4 cant.-kant.	1	186,286	185,141	Rœulx . . . . . 17 40,696 40,266			
Halle (Hal) . . . . .	16	57,252	57,532	Soignies (Zinnik) . . . . . 9 36,276 36,189			
Ixelles (Elsene) : 2 cant.-kant. . . . .	5	147,914	149,487	<b>Tot. : 10 cant.-kant. 145 426,822 424,676</b>			
Molenbeek-St-Jean (St-Jans-Mol.)	4	117,593	117,669	<b>Arrondissement judiciaire de Tournai.</b> <b>Gerechtelijk arrondissement Doornik.</b>			
Saint-Gilles (Sint-Gillis) . . . . .	1	61,087	60,222	Antoing . . . . . 21 25,544 25,373			
St-Josse-t.-Noode (St-Joost-t.-N.)	8	137,496	139,231	Ath (Aat) . . . . . 11 17,899 17,893			
Schaerbeek(Schaarbeek) 2 cant.-k.	7	159,071	158,682	Celles . . . . . 14 12,453 12,415			
St-Kwintens-Lennik . . . . .	20	39,186	39,330	Flobecq (Vloesberg) . . . . . 4 11,491 11,491			
Uccle (Ukkel) . . . . .	8	129,567	130,666	Frasnes-lez-Buissenal . . . . . 12 10,570 10,628			
Vilvorde (Vilvorde) . . . . .	14	59,796	60,950	Lessines (Lessen) . . . . . 10 23,169 22,993			
Wolvertem . . . . .	14	51,530	52,431	Leuze . . . . . 15 19,430 19,433			
<b>Tot. : 18 cant.-kant. 121 1,317,042 1,323,394</b>				Peruwelz . . . . . 12 22,901 22,878			
<b>Gerechtelijk arrondissement Leuven.</b> <b>Arrondissement judiciaire de Louvain.</b>				Quevauamps . . . . . 15 23,581 23,485			
Aarschot . . . . .	1	36,062	36,421	Templeuve . . . . . 13 20,387 20,262			
Diest . . . . .	16	40,576	41,115	Tournai (Doornik) . . . . . 14 49,167 49,181			
Glabbeek-Zuurbemde . . . . .	15	18,737	18,767	<b>Tot. : 11 cant.-kant. 141 236,592 236,032</b>			
Haacht . . . . .	12	34,519	34,906	<b>La prov.-De prov. : 34 cant.-kant. 443 1,242,422 1,236,795</b>			
Leuven (Louvain) : 2 kant.-cant.	32	127,392	128,191	<b>Le ressort de la Cour d'appel de</b>			
Tienen (Tirlemont) . . . . .	22	46,778	46,977	<b>Bruxelles : 88 cantons . . . . . 942 4,366,473 4,379,709</b>			
Zoutleeuw (Léau) . . . . .	13	17,473	17,487	<b>Het gebied van het Hof van</b>			
<b>Tot. : 8 kant.-cant. 119 321,537 323,864</b>				<b>Beroep te Brussel : 88 kant.</b>			

**Population par ressort de cour d'appel, arrondissement judiciaire et canton de justice de paix.**  
**Bevolking per gebied van hof van beroep, gerechtelijk arrondissement**  
**en vredegeretshkanton.**

Arrondissements judiciaires et cantons de justice de paix	Nombre de communes en 1950 Aantal gemeenten in 1950	Population au 31 décembre		Arrondissements judiciaires et cantons de justice de paix	Nombre de communes en 1950 Aantal gemeenten in 1950	Population au 31 décembre	
		1949	1950			1949	1950
Gerechtelijke arrondissementen en vredegeretshkantons				Gerechtelijke arrondissementen en vredegeretshkantons			
<b>Gebied van het Hof van beroep te Gent.</b> <b>Ressort de la Cour d'appel de Gand.</b>				<b>Gerechtelijk arrondissement Dendermonde.</b> <b>Arrondissement judiciaire de Termonde.</b>			
<b>PROVINCE WEST-VLAANDEREN.</b> <b>PROVINCE DE LA FLANDRE OCCIDENTALE.</b>							
<b>Gerechtelijk arrondissement Brugge.</b> <b>Arrondissement judiciaire de Bruges.</b>							
Ardoois .....	4	15,683	15,717	Aalst (Alost) .....	22	99,807	100,173
Brugge (Bruges) : 3 kant.-cant. .	40	181,510	182,292	Beveren .....	6	28,606	28,802
Gistel .....	17	29,235	29,265	Dendermonde (Termonde) .....	11	59,206	59,667
Oostende (Ostende) .....	3	63,586	64,229	Hamme .....	4	29,201	29,377
Ruiselede .....	2	12,877	12,882	Lokeren .....	3	31,214	31,313
Tielt .....	3	18,820	18,870	St-Gillis-Waas .....	8	33,089	33,270
Torhout .....	9	51,359	51,611	St-Niklaas (Saint-Nicolas) .....	3	54,422	54,700
<b>Tot. : 9 kant.-cant. 78 373,070 374,866</b>				Temse (Tamise) .....	7	37,049	37,042
				Wetteren .....	7	37,665	37,872
				Zele .....	5	31,706	31,923
				<b>Tot. : 10 kant.-cant. 76 441,965 444,139</b>			
<b>Gerechtelijk arrondissement Ieper.</b> <b>Arrondissement judiciaire d'Ypres.</b>				<b>Gerechtelijk arrondissement Gent.</b> <b>Arrondissement judiciaire de Gand.</b>			
Hooglede .....	5	17,908	17,936	Assenede .....	5	23,993	24,104
Ieper (Ypres) : 2 kant.-cant. .	19	46,281	46,129	Deinze .....	12	25,133	25,207
Mesen (Messines) .....	9	17,635	17,495	Eeklo .....	5	38,631	38,891
Passendale .....	5	18,474	18,450	Evergem .....	5	46,296	46,524
Poperinge .....	3	15,901	15,987	Gent (Gand) : 3 kant.-cant. .	6	183,582	183,376
Wervik .....	7	29,934	29,865	Kaprijke .....	8	16,454	16,483
<b>Tot. : 7 kant.-cant. 48 146,133 145,862</b>				Kruishoutem .....	9	19,513	19,497
				Ledeberg .....	4	40,854	41,360
				Lochristi .....	8	26,399	26,393
				Nazareth .....	8	21,799	21,926
				Nevele .....	9	18,882	18,938
				Oosterzele .....	19	41,053	41,223
				Waarschoot .....	3	13,987	14,066
				Zomergem .....	7	21,669	21,684
				<b>Tot. : 16 kant.-cant. 108 538,245 539,672</b>			
				<b>De prov.-La prov. : 34 kant.-cant. 297 1,226,602 1,231,328</b>			
				<b>Het gebied van het Hof van be- roep te Gent : 65 kantons. ....</b>	<b>550</b>	<b>2,232,959</b>	<b>2,241,170</b>
				<b>Le ressort de la Cour d'appel de Gand : 65 cantons .....</b>			
<b>Gerechtelijk arrondissement Veurne.</b> <b>Arrondissement judiciaire de Furnes.</b>				<b>Ressort de la Cour d'appel de Liège.</b> <b>Gebied van het Hof van Beroep te Luik.</b>			
Diksmuide (Dixmude) .....	12	24,712	24,860	<b>PROVINCE DE LIÈGE.</b> <b>PROVINCE LUIK.</b>			
Nieuwpoort (b) (Nieuport) (b) ..	16	22,545	22,642	<b>Arrondissement judiciaire de Huy.</b> <b>Gerechtelijk arrondissement Hoi.</b>			
Roesbrugge-Haringe .....	12	15,546	15,446	Ferrières .....	8	4,442	4,428
Veurne (a) (Furnes) (a) .....	20	29,845	29,955	Hannut (Hannuit) .....	29	18,905	18,797
<b>Tot. : 4 kant.-cant. 60 92,648 92,903</b>				Héron .....	9	14,322	14,182
				Huy (Hoi) .....	19	45,277	45,179
				Jehay-Bodegnée .....	15	16,553	16,511
				Landen .....	25	19,553	19,606
				Nandrin .....	29	23,334	23,375
				<b>Tot. : 7 cant.-kant. 134 142,386 142,078</b>			
<b>De prov.-La prov. : 31 kant.-cant. 253 1,006,357 1,009,842</b>							
<b>PROVINCE OOST-VLAANDEREN.</b> <b>PROVINCE DE LA FLANDRE ORIENTALE.</b>							
<b>Gerechtelijk arrondissement Oudenaarde.</b> <b>Arrondissement judiciaire d'Audenarde.</b>							
Geraardsbergen (Grammont) ..	16	31,517	31,402				
Herzele .....	16	41,206	41,726				
Nederbrakel .....	9	17,653	17,750				
Ninove .....	14	43,591	43,971				
Oudenaarde (Audenarde) .....	20	37,350	37,451				
Ronse (Renaix) .....	6	31,538	31,612				
St-Maria-Horebeke .....	19	16,216	16,223				
Zottegem .....	13	27,321	27,378				
<b>Tot. : 8 kant.-cant. 113 246,392 247,517</b>							

(a) Non compris la section de s'Heer-Willems-Capelle qui fait partie du canton judiciaire de Nieuport.  
(b) Y compris la section de s'Heer-Willems-Capelle.

(a) De wijk s'Heer-Willems-Capelle, die deel uitmaakt van het gerechtelijk arrondissement Nieuwpoort, niet inbegrepen.  
(b) Met inbegrip van de wijk s'Heer-Willems-Capelle.

**Population par ressort de cour d'appel, arrondissement judiciaire et canton de justice de paix.**  
**Bevolking per gebied van hof van beroep, gerechtelijk arrondissement**  
**en vrederegerechtskantons.**

Arrondissements judiciaires et cantons de justice de paix  Gerechtelijke arrondissementen en vrederegerechtskantons	Nombre de communes en 1950 Aantal gemeenten in 1950	Population au 31 décembre  Bevolking op 31 December		Arrondissements judiciaires et cantons de justice de paix  Gerechtelijke arrondissementen en vrederegerechtskantons	Nombre de communes en 1950 Aantal gemeenten in 1950	Population au 31 décembre  Bevolking op 31 December	
		1949	1950			1949	1950
<i>Arrondissement judiciaire de Liège.</i> <i>Gerechtelijk arrondissement Luik.</i>				<i>Arrondissement judiciaire de Marche-en-Famenne.</i> <i>Gerechtelijk arrondissement Marche-en-Famenne.</i>			
Dalhem .....	18	22,092	22,324	Durbuy .....	13	8,167	8,094
Fexhe-Slins .....	24	33,296	33,723	Erezée .....	11	5,970	5,920
Fléron .....	20	55,824	55,703	Houffalize .....	10	8,791	8,716
Grivegnée .....	4	54,533	55,409	La Roche-en-Ardenne .....	12	9,133	9,119
Herstal .....	3	40,130	40,183	Marche-en-Famenne .....	10	13,599	13,563
Hollogne-aux-Pierres .....	31	79,306	78,657	Nassogne .....	10	4,589	4,629
Liège (Luik) : 2 cant.-kant. ....	1	156,197	156,193	Vielsalm .....	6	8,753	8,717
Louveigné .....	10	21,291	21,390	<i>Tot. : 7 cant.-kant.</i>	<b>72</b>	<b>59,002</b>	<b>58,758</b>
Saint-Nicolas (a) .....	4	42,403	42,060	<i>Arrondissement judiciaire de Neufchâteau.</i> <i>Gerechtelijk arrondissement Neufchâteau.</i>			
Seraing (b) .....	7	67,115	67,046	Bastogne (Bastenaken) .....	7	11,755	11,761
Waremmes (Borgworm) .....	27	20,599	20,678	Bouillon .....	14	7,335	7,357
<i>Tot. : 12 cant.-kant.</i>	<b>149</b>	<b>592,786</b>	<b>593,366</b>	Neufchâteau .....	17	16,082	16,021
<i>Arrondissement judiciaire de Verviers.</i> <i>Gerechtelijk arrondissement Verviers.</i>				Paliseul .....	13	11,414	11,472
Aubel .....	14	20,205	20,102	Saint-Hubert .....	14	10,914	10,843
Dison .....	4	20,148	20,122	Sibret .....	10	7,617	7,596
Eupen .....	9	26,307	26,194	Wellin .....	12	5,830	5,813
Herve .....	6	12,158	12,128	<i>Tot. : 7 cant.-kant.</i>	<b>87</b>	<b>70,947</b>	<b>70,863</b>
Limbourg (Limburg) .....	9	22,596	22,849	<i>La prov.-De prov. : 20 cant.-kant.</i>	<b>233</b>	<b>214,456</b>	<b>214,774</b>
Malmédy .....	10	20,903	21,151	<b>PROVINCE DE NAMUR.</b> <b>PROVINCE NAMEN.</b>			
Saint-Vith (Sankt-Vith) .....	11	17,165	17,280	<i>Arrondissement judiciaire de Dinant.</i> <i>Gerechtelijk arrondissement Dinant.</i>			
Spa .....	10	35,731	35,977	Beauraing .....	27	12,803	12,725
Stavelot .....	11	14,631	14,611	Ciney .....	28	22,042	22,182
Verviers .....	5	47,633	47,585	Couvin .....	22	16,911	16,913
<i>Tot. : 10 cant.-kant.</i>	<b>89</b>	<b>237,447</b>	<b>237,999</b>	Dinant .....	31	25,540	25,596
<i>La prov. - De prov. : 29 cant.-kant.</i>	<b>372</b>	<b>972,619</b>	<b>973,443</b>	Florennes .....	22	13,149	13,217
<b>PROVINCE LIMBURG.</b> <b>PROVINCE DE LIMBOURG.</b>				Gedinne .....	31	10,769	10,667
<i>Gerechtelijk arrondissement Hasselt.</i> <i>Arrondissement judiciaire de Hasselt.</i>				Philippeville .....	21	10,306	10,226
Beringen .....	12	60,249	60,574	Rochefort .....	24	14,715	14,692
Hasselt .....	6	52,203	53,379	Walcourt .....	24	16,391	14,468
Herk-de-Stad (Herck-la-Ville) ..	14	27,711	28,025	<i>Tot. : 9 cant.-kant.</i>	<b>230</b>	<b>142,626</b>	<b>142,686</b>
Neerpelt .....	7	39,304	39,830	<i>Arrondissement judiciaire de Namur.</i> <i>Gerechtelijk arrondissement Namen.</i>			
Peer .....	8	22,718	23,379	Andenne .....	18	20,875	20,852
Sint-Truiden (Saint-Trond) .....	30	42,943	43,024	Eghezée .....	32	20,531	20,510
<i>Tot. : 6 kant.-cant.</i>	<b>77</b>	<b>245,128</b>	<b>248,211</b>	Fosse .....	26	49,323	49,417
<i>Gerechtelijk arrondissement Tongeren.</i> <i>Arrondissement judiciaire de Tongres.</i>				Gembloux .....	21	29,538	29,743
Bilzen .....	18	66,986	66,751	Namur (Namen) : 2 cant.-kant. ....	39	95,182	95,830
Borgloon (Looz) .....	36	31,903	32,157	<i>Tot. : 6 cant.-kant.</i>	<b>136</b>	<b>215,449</b>	<b>216,352</b>
Bree .....	11	20,574	20,863	<i>La prov.-De prov. : 15 cant.-kant.</i>	<b>366</b>	<b>358,075</b>	<b>359,038</b>
Maaseik .....	10	26,775	21,191	<i>Le ressort de la Cour d'appel de</i> <i>Liège : 77 cantons .....</i>	<b>1177</b>	<b>2,025,652</b>	<b>2,032,779</b>
Mechelen-aan de Maas .....	17	43,660	44,273	<i>Het gebied van het Hof van be-</i> <i>roep te Luik : 77 kantons ...</i>			
Tongeren (Tongres) .....	26	30,677	31,066	<i>Le Royaume : 230 cantons .....</i>	<b>2669</b>	<b>8,625,084</b>	<b>8,653,653</b>
Zichen-Zussen-Bolder .....	11	14,799	15,007	<i>Het Rijk : 230 kantons .....</i>			
<i>Tot. : 7 kant.-cant.</i>	<b>129</b>	<b>235,374</b>	<b>237,308</b>	<i>(a) Y compris la section de Sclessin dépendant de la commune d'Ougrée.</i> <i>(b) Non compris la section de Sclessin.</i>			
<i>De prov.-La prov. : 13 kant.-cant.</i>	<b>206</b>	<b>480,502</b>	<b>485,519</b>	<i>(a) Met inbegrip van de wijk Sclessin afhingende van de gemeente Ougrée.</i> <i>(b) De wijk Sclessin niet inbegrepen.</i>			
<b>PROVINCE DE LUXEMBOURG.</b> <b>PROVINCE LUXEMBURG.</b>				<i>Arrondissement judiciaire d'Arlon.</i> <i>Gerechtelijk arrondissement Aarlen.</i>			
Arlon (Aarlen) .....	11	20,693	20,851	Etalles .....	17	14,301	14,335
Fauvillers .....	5	4,243	4,207	Florenville .....	13	10,389	10,492
Messancy .....	10	16,892	17,055	Virton .....	18	17,989	18,213
Virton .....	18	17,989	18,213	<i>Tot. : 6 cant.-kant.</i>	<b>74</b>	<b>84,507</b>	<b>85,153</b>

**Population et étendue (territoriale et bâtie) des communes  
comptant, au 31 décembre 1947, 5,000 habitants et plus.**

COMMUNES GEMEENTEN	Etendue territoriale au 31-12-1947 (a) Uitgestrek- theid van grondgebied op 31-12-1947 (a) ha a	Étendue bâtie (a) Bebouwde oppervlakte (a)		Population au 31 décembre Bevolking op 31 December			Habitants par hectare d'étendue territoriale Inwoners per hectare grondgebied		
		1949	1950	1947	1949	1950	1920	1930	1947
		ha a	ha a	ha a	(b)				

I. — Communes de 100,000 habitants et plus.

I. — Gemeenten met 100,000 zielen en meer.

Antwerpen (Anvers) .....	8,689.70	987.15	989.52	263,233	262,037	261,412	107	33	30
Bruxelles (Brussel) .....	3,290.97	944.36	947.04	184,838	186,286	185,141	143	61	71
Gent (Gand) .....	3,777.01	998.70	1011.47	166,096	166,577	166,171	63	45	44
Liège (Luik) .....	2,268.74	630.77	637.71	156,208	156,197	156,193	86	74	69
Schaerbeek (Schaarbeek) .....	814.97	277.38	278.22	123,671	125,484	124,724	107	146	152

II. — Communes de 50,000 à moins de 100,000 habitants.

II. — Gemeenten met 50,000 tot minder dan 100,000 zielen.

Anderlecht .....	1,777.78	281.59	287.16	86,412	86,726	87,377	38	45	49
Borgerhout .....	390.94	189.57	193.42	50,877	51,376	50,851	135	143	131
Brugge (Bruges) .....	3,545.76	265.69	268.15	52,748	52,561	52,177	18	18	15
Deurne (Antwerpen — Anvers) .....	1,309.91	220.35	225.29	56,853	57,774	58,272	12	33	44
Etterbeek .....	315.52	160.54	161.24	50,040	50,515	50,175	126	144	159
Ixelles (Elsene) .....	634.00	310.43	312.63	90,711	92,426	92,628	128	132	143
Mechelen (Malines) .....	2,705.54	446.50	451.03	60,288	61,004	61,377	22	22	22
Molenbeek-St-Jean (St-Jans-Molenbeek)	588.96	174.38	175.27	63,922	63,702	63,665	118	109	109
St-Gilles (St-Gillis) (Brabant) .....	250.38	168.09	167.80	61,396	61,087	60,222	259	256	246
Uccle (Ukkel) .....	2,291.00	259.10	261.77	56,156	57,204	58,244	14	19	25

III. — Communes de 25,000 à moins de 50,000 habitants.

III. — Gemeenten met 25,000 tot minder dan 50,000 zielen.

Aalst (Alost) .....	1,879.10	262.70	265.00	41,960	42,472	42,618	18	20	22
Berchem (Antwerpen — Anvers) .....	579.38	159.98	161.05	45,401	45,829	45,915	56	72	78
Charleroi .....	365.93	134.91	134.92	25,894	25,998	25,662	76	78	71
Forest (Vorst) .....	624.23	196.21	199.05	47,370	47,033	46,902	5	63	79
Genk .....	8,784.80	337.78	342.02	33,858	38,814	38,190	1	3	4
Hasselt .....	3,990.18	117.69	186.91	29,229	29,607	30,190	5	6	7
Herstal .....	1,369.97	212.52	215.77	27,260	27,098	27,150	15	19	20
Hoboken .....	1,067.77	220.32	222.91	31,725	31,874	31,794	19	30	30
Jette .....	508.83	100.90	103.14	29,484	29,440	29,467	31	44	58
Jumet .....	1,247.80	205.44	206.48	28,569	28,700	28,382	23	24	23
Kortrijk (Courtrai) .....	2,115.44	227.01	228.54	39,813	40,028	40,177	17	18	19
Leuven (Louvain) .....	422.00	182.04	182.46	36,640	37,221	36,884	90	91	87
Lier (Lierre) .....	3,293.66	200.72	201.25	28,982	29,193	29,136	8	8	9
Lokeren .....	4,350.66	208.06	209.31	25,492	25,698	25,801	5	6	6
Merksem .....	828.90	159.40	160.57	29,139	29,662	29,688	22	32	35
Mons (Bergen) .....	1,664.85	216.13	217.71	25,661	26,642	26,296	16	17	15
Mouscron (Moeskroen) .....	1,335.84	157.34	158.62	36,354	36,598	36,444	18	25	27
Namur (Namen) .....	1,027.51	214.65	216.41	31,444	31,361	31,234	30	31	31
Oostende (Ostende) .....	1,247.63	167.26	168.92	49,651	50,569	50,941	37	39	40
Roeselare (Roulers) .....	2,313.23	131.73	134.33	31,839	32,440	32,558	9	12	14
Ronse (Renaix) .....	3,171.15	217.51	220.87	25,924	25,949	25,961	7	7	8
St-Josse-t.-Noode (St-Joost-t.-Noode) ..	113.35	67.78	67.91	28,155	27,594	27,236	281	273	248
Seraing .....	2,234.10	367.98	376.53	42,292	42,665	42,423	17	20	19
St-Niklaas (St-Nicolas) .....	2,755.43	296.34	300.44	43,994	44,698	44,938	12	14	16
Tournai (Doornik) .....	1,564.20	301.08	300.36	33,221	32,418	32,451	22	23	21
Turnhout .....	5,605.59	233.17	237.31	32,135	32,624	32,776	4	5	6
Verviers .....	473.19	198.05	198.93	40,673	39,922	39,811	91	93	86
Vilvoorde (Vilvorde) .....	1,849.92	174.65	180.04	25,655	26,640	27,445	10	13	14
Wilrijk .....	1,361.99	210.63	212.68	26,150	26,701	27,213	7	15	19
Woluwe-Saint-Lambert (St-Lambrechts- Woluwe) .....	723.52	83.19	86.15	26,344	27,068	27,628	16	25	36

(a) D'après les renseignements fournis et rectifiés par le Ministère des Finances.

(b) Recensement.

(\*) Renseignements pas encore connus.

(a) Naar de inlichtingen verstrekt en verbeterd door het Ministerie van Financiën.

(b) Volkstelling.

(\*) Inlichtingen nog niet bekend.

**Bevolking en uitgestrektheid (van grondgebied en bebouwde oppervlakte)  
der gemeenten die, op 31 December 1947, 5,000 zielen en meer telden.**

COMMUNES GEMEENTEN	Etendue territoriale au 31-12-1947 (a) Uitgestrekt- heid van grondgebied op 31-12-1947 ha a (a)	Etendue bâtie (a) Bebouwde oppervlakte (a)		Population au 31 décembre Bevolking op 31 December			Habitants par hectare d'étendue territoriale Inwoners per hectare grondgebied		
		1949 ha a	1950 ha a	1947 (b)	1949	1950	1920	1930	1947

IV. — Communes de 20,000 à moins de 25,000 habitants.

IV. — Gemeenten met 20,000 tot minder dan 25,000 zielen.

Geel .....	10,841.98	159.88	163.10	22,295	22,836	23,192	2	2	2
Gilly .....	730.28	189.87	190.37	24,271	24,120	24,049	34	36	33
La Louvière .....	869.99	203.71	206.52	21,589	22,113	22,344	26	24	25
Marchienne-au-Pont .....	664.76	224.90	226.63	21,351	21,556	21,203	33	36	32
Marcinelle .....	1,316.16	179.38	177.85	23,091	23,160	23,133	15	16	18
Menen (Menin) .....	1,649.30	96.88	97.38	22,031	22,007	21,973	10	13	13
Montignies-sur-Sambre .....	598.44	207.12	207.68	23,064	23,145	22,894	39	42	39
Sint-Amandsberg .....	600.50	131.55	132.04	21,352	21,464	21,601	28	31	36
Tienen (Tirlemont) .....	1,272.59	144.15	146.48	22,383	22,528	22,544	15	16	18

V. — Communes de 15,000 à moins de 20,000 habitants.

V. — Gemeenten met 15,000 tot minder dan 20,000 zielen.

Ans .....	676.97	129.97	131.80	15,476	15,569	15,381	17	19	23
Auderghem (Oudergem) .....	902.96	83.66	87.95	18,640	19,077	19,742	10	16	21
Boom .....	736.38	223.31	236.28	19,614	19,481	19,454	24	26	26
Brasschaat .....	3,833.21	161.31	162.59	16,333	17,079	17,246	2	3	4
Bressoux .....	196.79	65.55	65.84	15,529	15,342	15,172	51	77	79
Châtelineau .....	755.69	118.23	118.99	18,230	19,289	19,214	21	24	24
Courcelles .....	1,498.09	120.51	122.03	16,287	17,279	17,201	12	12	11
Eeklo .....	2,822.88	124.94	127.22	16,903	17,061	17,138	5	5	6
Ekeren .....	1,702.41	115.57	117.45	15,962	16,457	16,659	4	8	9
Evere .....	509.51	51.54	53.12	15,277	15,845	16,165	14	20	30
Gentbrugge .....	775.66	129.98	130.05	17,728	18,202	18,719	20	21	23
Grivegnée .....	475.10	92.52	95.96	18,495	19,375	19,999	25	30	39
Halle (Hal) .....	2,950.00	102.57	105.90	17,475	17,684	17,670	5	6	6
Hamme .....	2,365.95	129.02	129.09	16,405	16,562	16,667	6	6	7
Ieper (Ypres) .....	1,561.64	84.96	85.46	17,052	17,154	17,154	4	10	11
Izegem .....	1,428.52	74.82	75.74	16,718	16,791	16,720	10	11	12
Koekelberg .....	117.35	40.19	40.53	15,103	14,977	14,856	107	118	129
Mol .....	11,418.86	186.63	191.10	19,083	19,755	20,145	1	1	2
Mortsel .....	779.31	121.52	124.57	16,445	17,672	18,252	10	17	21
Ougrée .....	1,214.55	227.40	230.85	19,245	19,778	19,715	15	16	16
Quaregnon .....	908.61	126.36	124.68	17,842	18,445	18,402	19	20	20
Schoten .....	2,958.18	135.70	140.35	16,937	17,722	18,423	2	4	6
Sint-Truiden (St-Trond) .....	3,908.07	115.99	117.34	19,020	19,228	19,089	4	4	5
Wasmes .....	687.83	129.95	130.13	15,192	15,442	15,102	22	22	22
Watermael-Boitsfort (Watermaal-Bosch- voorde) .....	1,293.45	99.71	100.46	19,683	20,049	20,623	8	12	15
Wetteren .....	2,634.49	148.53	150.68	19,370	19,519	19,623	6	7	7
Woluwe-St-Pierre (St-Pieters-Woluwe) .....	885.32	108.10	111.29	18,455	19,477	20,472	9	15	21
Zele .....	*3,195.00	133.72	135.62	16,330	16,434	16,541	4	5	5

VI. — Communes de 10,000 à moins de 15,000 habitants.

VI. — Gemeenten met 10,000 tot minder dan 15,000 zielen.

Aarschot .....	1,713.91	50.55	51.98	10,589	10,730	10,881	4	5	6
Anderlues .....	1,702.57	86.23	86.42	12,383	12,810	12,813	6	7	7
Angleur .....	1,045.50	77.49	78.86	10,007	10,966	11,241	10	11	10
Arlon (Aarlen) .....	598.91	84.01	85.20	11,180	11,416	11,544	19	19	19
Asse .....	2,787.50	69.85	70.95	11,111	11,262	11,321	3	4	4
Assebroek .....	852.02	36.75	37.99	11,337	11,584	11,889	6	8	13
Ath (Aat) .....	1,552.51	97.55	98.15	10,296	10,253	10,233	7	7	7
Balen .....	5,585.21	127.03	128.88	10,793	11,125	11,317	1	2	2
Beveren-St-Niklaas .....	1,902.78	94.28	95.03	13,510	13,664	13,623	6	6	7
Binche .....	353.92	57.44	57.73	10,623	10,621	10,482	32	32	30
Boussu .....	1,321.19	100.45	103.71	12,325	12,171	12,025	9	10	9
Braine-l'Alleud (Eigenbrakel) .....	2,980.19	105.82	106.82	12,026	12,300	12,325	3	4	4
Braine-le-Comte ('s Gravenbrakel) .....	3,999.60	90.56	90.53	10,040	10,222	10,230	2	3	3
Châtelet .....	1,141.87	114.06	114.35	14,605	14,626	14,579	12	13	13
Chênee .....	426.18	67.07	67.74	10,352	10,369	10,362	23	24	24
Couillet .....	500.72	113.90	114.42	12,931	13,047	12,945	24	26	26
Cuesmes .....	944.39	123.20	124.05	10,540	10,808	10,649	10	11	11
Dampremy .....	277.93	89.69	89.98	11,678	11,263	11,087	47	48	42
Dison .....	446.52	47.26	47.62	10,044	10,061	10,016	24	24	22
Dour .....	1,187.03	97.68	98.22	11,642	11,836	11,645	10	10	10

(a) D'après les renseignements fournis et rectifiés par le Ministère des Finances.

(b) Recensement.

(\*) Renseignements pas encore connus.

(a) Naar de inlichtingen verstrekt en verbeterd door het Ministerie van Financiën

(b) Volkstelling.

(\*) Inlichtingen nog niet bekend.

**Population et étendue (territoriale et bâtie) des communes  
comptant, au 31 décembre 1947, 5,000 habitants et plus.**

COMMUNES GEMEENTEN	Etendue territoriale au 31-12-1947 (a) Uitgestrekt- heid van grondgebied op 31-12-1947 (a) ha a	Etendue bâtie (a) Bebouwe oppervlakte (a)		Population au 31 décembre Bevolking op 31 December			Habitants par hectare d'étendue territoriale Inwoners per hectare grondgebied		
		1949 ha a	1950 ha a	1947 (b)	1949	1950	1920	1930	1947
Duffel	2,272.85	131.64	133.54	12,003	12,281	12,330	4	4	5
Eupen	8,936.54	117.98	120.80	14,545	14,335	14,187	2	2	2
Evergem	3,072.24	84.87	86.11	10,476	10,471	10,495	3	3	3
Farciennes	933.00	76.07	76.55	10,774	10,853	10,822	10	11	12
Frameries	657.95	87.03	87.31	12,049	12,229	12,066	20	20	18
Geraardsbergen (Grammont)	190.82	56.31	56.66	11,268	11,197	11,019	62	64	59
Gosselies	1,187.96	86.61	87.15	10,018	10,331	10,323	8	8	8
Harelbeke	1,488.98	67.57	69.95	13,035	13,260	13,512	6	7	9
Heist-op-den-Berg	2,893.12	76.83	78.33	10,791	11,092	11,285	3	3	4
Herentals	2,933.20	99.17	100.13	14,674	15,081	15,207	3	4	5
Heverlee	1,936.10	82.93	84.01	11,698	11,969	12,102	4	5	6
Hornu	687.94	115.93	115.65	10,799	11,329	11,293	17	17	16
Huy (Hoei)	799.45	116.22	116.33	13,124	13,127	13,124	17	18	16
Knokke	2,218.09	53.32	54.38	11,029	11,570	11,768	2	3	5
Jemappes	671.51	93.26	93.97	12,902	12,923	12,759	21	21	19
Jemeppe	441.10	97.22	108.66	13,775	13,686	13,460	28	32	31
Kessel-Lo	1,335.93	95.12	96.72	14,048	14,372	14,917	8	9	11
Lebbeke	1,548.71	85.86	88.17	11,882	12,099	12,224	6	7	8
Ledeberg	108.48	51.13	51.29	12,244	12,111	11,960	124	119	113
Lodelinsart	296.14	88.12	87.74	10,759	11,113	11,055	36	38	36
Lommel	10,233.85	111.75	114.11	13,487	14,012	14,232	1	1	1
Maldegem	6,275.06	96.59	98.99	12,550	12,626	12,764	2	2	2
Meulebeke	2,934.60	47.07	47.64	10,127	10,234	10,262	3	3	3
Montegnée	321.62	68.08	68.86	10,605	10,451	10,575	30	33	33
Mont-sur-Marchienne	916.11	77.38	78.02	11,063	11,194	11,216	11	12	12
Niel	526.95	153.46	153.84	10,804	10,805	10,788	17	20	21
Ninove	1,092.38	93.40	95.95	11,146	11,304	11,334	9	9	10
Nivelles (Nijvel)	3,439.81	126.36	125.99	11,929	11,876	11,969	4	4	3
Pâturages	332.19	68.14	69.06	10,296	10,453	10,667	35	35	31
Poperinge	4,761.37	88.17	88.57	12,405	12,434	12,535	3	2	3
Ransart	568.04	80.40	81.59	10,066	10,173	10,148	17	18	18
Sint-Andries	2,065.19	45.03	45.61	10,583	10,647	10,704	4	4	5
Sint-Agatha-Berchem (Berchem-Sainte-Agathe)	294.77	53.06	54.64	11,180	11,285	11,534	13	25	38
St-Katelijne-Waver	2,434.92	115.37	118.58	10,326	10,381	10,437	3	4	4
St-Pieters-Leeuw	2,316.45	111.77	113.84	10,664	11,043	11,190	3	4	5
Soignies (Zinnik)	2,274.37	77.68	79.01	10,345	10,335	10,330	5	5	5
Temse (Tamise)	2,340.45	107.95	115.54	13,861	13,924	13,852	5	6	6
Tielt	3,464.94	58.68	59.42	12,954	13,010	13,062	3	3	4
Tongeren (Tongres)	1,319.29	83.52	84.41	13,538	13,807	14,027	8	9	10
Torhout	4,273.80	50.84	51.74	12,223	12,239	12,349	2	3	3
Waregem	2,663.97	59.75	61.03	13,024	13,390	13,556	3	4	5
Wervik	2,019.83	30.32	30.70	12,230	12,307	12,254	4	6	6
Wevelgem	1,398.30	67.14	67.69	12,008	12,253	12,341	6	8	9
Willebroek	1,020.09	117.69	121.89	14,712	14,779	14,816	12	14	14
Zelzate	1,309.35	91.25	92.26	10,016	10,034	10,124	5	7	8

VII. — Communes de 5,000 à moins de 10,000 habitants.  
VII. — Gemeenten met 5,000 tot minder dan 10,000 zielen.

ANTWERPEN. — ANVERS.

Arendonk	5,657.16	70.08	71.55	7,919	7,981	8,074	1	1	1
Brecht	6,184.75	80.52	81.03	5,579	5,734	5,582	1	1	1
Beerse	2,805.29	115.11	116.53	6,574	6,822	6,912	1	2	2
Berlaar	2,240.94	60.56	60.93	8,280	8,436	8,487	3	3	4
Boechout	1,392.45	65.71	66.13	6,538	6,630	6,663	3	4	5
Bornem	2,382.07	92.70	93.73	9,067	9,141	9,268	3	3	4
Burcht	435.42	71.69	71.96	6,169	6,273	6,266	11	13	14
Edegem	865.54	107.48	108.99	7,856	8,033	8,224	6	8	9
Essen	4,212.77	80.90	80.81	8,716	8,987	9,054	2	2	2
Dessel	2,703.26	40.33	41.57	5,002	5,147	5,243	1	1	2
Herenthout	2,348.70	36.75	37.07	5,083	5,084	5,133	1	2	2
Hemiksem	544.73	113.53	113.75	9,221	9,373	9,411	14	17	17
Herselt	4,050.29	38.20	38.50	6,207	6,344	6,396	1	1	2
Kalmthout	6,305.42	84.54	85.74	8,592	8,975	9,208	1	1	1
Kapellen	2,939.48	94.77	95.86	9,680	9,889	10,048	2	3	3
Kontich	1,896.43	83.51	84.43	9,143	9,368	9,393	4	4	5
Meerhout	3,632.97	53.20	54.15	7,189	7,322	7,401	2	2	2
Nijlen	1,778.62	40.05	41.01	6,997	7,243	7,369	2	3	4

(a) D'après les renseignements fournis et rectifiés par le ministère des Finances.

(b) Recensement.

(\*) Renseignements pas encore connus.

(a) Naar de inlichtingen verstrekt en verbeterd door het Ministerie van Financiën.

(b) Volkstelling.

(\*) Inlichtingen nog niet bekend.



**Bevolking en uitgestrektheid (van grondgebied en bebouwde oppervlakte)  
der gemeenten die, op 31 December 1947, 5,000 zielen en meer telden.**

COMMUNES GEMEENTEN	Etendue territoriale au 31-12-1947 (a) Uitgestrek- theid van grondgebied op 31-12-1947 (a) ha a	Étendue bâtie (a) Bebouwde oppervlakte (a)		Population au 31 décembre Bevolking op 31 December			Habitants par hectare d'étendue territoriale Inwoners per hectare grondgebied		
		1949 ha a	1950 ha a	1947 (b)	1949	1950	1920	1930	1947
Olen .....	2,309.52	111.39	111.86	5,538	5,778	5,856	1	2	2
Oud-Turnhout .....	4,771.01	64.45	64.95	6,175	6,353	6,359	1	1	1
Putte .....	2,245.97	53.38	53.77	6,198	6,331	6,357	2	3	3
Puurs .....	1,142.79	49.42	49.91	6,071	6,113	6,223	4	5	5
Rijkvorsel .....	4,726.82	90.38	92.35	6,181	6,444	6,546	1	1	1
Rumst .....	830.84	120.77	120.92	5,550	5,587	5,597	6	6	7
Wommelgem .....	1,299.88	48.19	52.65	5,506	5,701	5,926	3	3	4
Westerlo .....	2,681.99	41.94	42.90	6,184	6,280	6,383	2	2	2
Wuustwezel .....	6,005.49	137.70	136.99	6,557	6,730	6,948	1	1	1
Wijnegem .....	783.86	41.26	42.12	5,820	5,981	6,081	6	7	7
Zwijndrecht .....	1,350.47	43.59	44.14	7,035	7,238	7,278	4	5	5

## BRABANT.

Diest .....	321.22	43.23	45.59	8,834	8,919	9,016	25	26	28
Dilbeek .....	1,135.33	45.06	46.26	7,374	7,630	7,864	3	5	7
Ganshoren .....	240.96	39.58	40.98	9,092	9,474	9,681	18	23	38
Grimbergen .....	2,217.25	92.30	93.21	7,298	7,599	7,686	2	3	3
Herent .....	1,840.34	54.65	55.96	8,340	8,628	8,693	4	4	5
Hoilaart .....	1,985.97	265.67	267.63	6,302	6,330	6,310	2	3	3
Lembeek .....	1,075.30	44.93	45.78	6,099	6,089	6,119	5	6	6
Liedekerke .....	901.26	32.71	34.09	7,715	8,027	8,238	6	7	9
Londerzeel .....	1,817.22	48.10	48.78	7,372	7,465	7,517	3	4	4
Machelen .....	603.79	71.69	73.49	6,374	6,429	6,409	4	9	11
Merchtem .....	2,084.68	48.22	49.11	7,664	7,713	7,678	3	3	4
Opwijk .....	1,746.85	56.28	56.64	8,213	8,353	8,362	4	4	5
Overijse .....	4,511.37	292.56	301.85	9,610	10,032	10,184	2	2	2
Ruisbroek .....	354.30	41.39	41.83	5,338	5,295	5,280	15	16	15
Scherpenheuvel (Montaigu) .....	682.45	29.58	31.02	5,112	5,332	5,398	6	7	7
St-Genesius-Rode (Rhode-St-Genèse) .....	2,299.82	63.41	63.98	8,166	8,524	8,643	2	3	4
Strombeek - Bever .....	466.88	28.14	28.57	5,276	5,430	5,589	7	10	11
Tervuren .....	1,960.37	38.84	39.27	6,726	6,761	6,781	3	3	3
Tubize (Tubeké) .....	1,468.03	112.72	113.49	9,281	9,196	9,211	5	6	6
Waterloo .....	1,643.94	69.36	70.02	7,598	7,945	8,102	3	3	5
Wavre (Waver) .....	2,146.00	70.98	72.12	8,170	8,285	8,344	4	4	4
Wemmel .....	873.95	—	—	6,252	6,654	6,974	3	4	7
Zaventem .....	900.91	55.43	56.54	7,619	7,736	7,750	6	8	8

## WEST-VLAANDEREN. — FLANDRE OCCIDENTALE.

Ardoos .....	2,413.68	41.35	41.82	7,096	7,152	7,171	3	3	3
Avelgem .....	978.94	—*	—	5,080	5,156	5,142	4	5	5
Beernem .....	2,790.63	17.96	18.47	5,344	5,467	5,470	2	2	2
Blankenberge .....	260.65	34.82	35.25	8,934	9,219	9,333	25	28	34
Bredene .....	1,466.45	25.27	25.65	7,292	7,521	7,641	3	4	5
Comines (Komen) .....	1,404.47	38.25	38.89	8,139	8,205	8,180	3	5	6
Deerlijk .....	1,679.74	63.33	64.14	8,114	8,295	8,408	3	4	5
Dottignies (Dottenijs) .....	1,414.37	28.96	29.94	5,932	5,901	5,921	4	4	4
Eernegem .....	1,835.29	16.46	16.61	5,613	5,726	5,713	3	3	3
Geluwe .....	2,108.27	—*	—	5,755	5,828	5,849	2	2	3
Gistel .....	1,601.39	—*	—	5,331	5,362	5,436	3	3	3
Gullegem .....	960.16	20.26	20.52	6,700	6,839	6,824	5	6	7
Heist .....	843.24	23.06	23.94	7,423	7,528	7,584	6	7	9
Herseaux .....	668.03	27.69	27.99	6,999	7,173	7,177	8	10	10
Heule .....	1,171.80	29.15	29.62	8,216	8,181	8,307	5	6	7
Ichtegem .....	2,361.25	17.15	17.69	5,429	5,559	5,584	2	2	2
Ingelmunster .....	1,615.49	45.96	46.95	9,092	9,150	9,158	4	5	6
Koekelare .....	2,844.72	25.58	26.00	5,982	6,010	6,063	2	2	2
Kortemark .....	2,050.95	—*	—	5,196	5,241	5,295	2	2	3
Kuurne .....	1,091.00	15.67	16.75	8,396	8,735	8,955	6	6	8
Lauwe .....	879.71	30.89	31.23	7,074	7,164	7,215	6	7	8
Lichtervelde .....	2,591.92	38.40	38.79	6,682	6,738	6,740	2	2	3
Moorslede .....	2,950.80	29.80	30.12	6,559	6,601	6,623	1	2	2
Nieuwpoort (Nieuport) .....	204.67	—*	—	5,062	6,147	6,195	15	24	25
Oostkamp .....	3,433.14	50.09	50.48	7,754	7,844	7,876	2	2	2
Oostrozebeke .....	1,662.52	—*	—	5,498	5,572	5,607	3	3	3
Panne (De) (La Panne) .....	900.68	—*	—	5,511	5,496	5,561	4	4	6
Rumbeke .....	2,135.08	41.63	42.14	7,700	7,737	7,878	3	3	4
Ruislede .....	3,020.15	30.42	30.85	5,567	5,533	5,543	2	2	2

(a) D'après les renseignements fournis et rectifiés par le ministère des Finances.

(b) Recensement.

(\*) Renseignements pas encore connus.

(a) Naar de inlichtingen verstrekt en verbeterd door het Ministerie van Financiën.

(b) Volkstelling.

(\*) Inlichtingen nog niet bekend.

**Population et étendue (territoriale et bâtie) des communes  
comptant, au 31 décembre 1947, 5,000 habitants et plus**

COMMUNES GEMEENTEN	Etendue territoriale au 31-12-1947 (a) Uitgestrek- theid van grondgebied op 31-12-1947 ha a (a)	Etendue bâtie (a) Bebouwde oppervlakte (a)		Population au 31 décembre Bevolking op 31 December			Habitants par hectare d'étendue territoriale Inwoners per hectare grondgebied		
		1949	1950	1947	1949	1950	1920	1930	1947
		ha a	ha a	(b)					
Staden .....	2,692.99	*	—	5,381	5,445	5,423	2	2	2
Stene .....	904.10	*	—	5,356	5,496	5,647	3	5	6
St-Kruis .....	1,683.81	26.45	27.28	7,935	8,381	8,506	3	4	5
St-Michiels .....	959.48	*	—	5,444	5,718	5,884	3	4	6
Veurne (Furnes) .....	1,976.83	50.43	50.61	7,628	7,609	7,557	4	4	4
Wingene .....	4,561.65	38.92	39.47	7,327	7,344	7,339	2	2	2
Zwevegem .....	1,559.65	41.79	42.66	8,543	8,691	8,883	4	4	5
Zwevezele .....	2,277.19	*	—	5,040	4,998	5,028	3	2	2
<b>OOST-VLAANDEREN. — FLANDRE ORIENTALE.</b>									
Aalter .....	4,632.58	82.92	85.01	7,114	7,123	7,135	2	1	2
Assenede .....	3,218.47	56.85	57.89	5,505	5,471	5,484	2	2	2
Baasrode .....	827.09	51.45	52.09	6,458	6,481	6,515	6	7	8
Berlare .....	1,772.24	48.57	48.87	5,472	5,479	5,509	3	3	3
Buggenhout .....	2,023.42	71.68	73.46	8,974	9,174	9,208	3	4	4
Denderleeuw .....	674.14	50.80	52.23	7,274	7,437	7,631	7	9	11
Dendermonde (Termonde) .....	805.00	50.35	50.28	9,333	9,363	9,413	10	12	12
Deinze .....	865.89	45.59	46.13	5,545	5,614	5,626	6	6	6
Drongen (Tronchiennes) .....	2,947.21	62.40	62.98	6,943	6,972	7,057	2	2	2
Destelbergen .....	1,250.19	*	—	5,384	5,458	5,504	2	3	4
Erembodegem .....	1,191.25	60.04	61.25	9,054	9,183	9,371	5	6	8
Haaltert .....	913.70	44.70	45.80	5,732	5,787	5,857	5	6	6
Heusden .....	1,412.72	*	—	5,016	5,083	5,177	2	3	4
Kruikeke .....	1,454.46	*	—	5,911	6,022	6,060	3	3	4
Lede .....	1,211.03	66.66	68.20	8,614	8,825	8,960	6	6	7
Lochristi .....	2,126.45	*	—	5,131	5,224	5,249	2	2	2
Melle .....	1,231.05	84.65	84.54	7,419	7,609	7,600	5	5	6
Melsele .....	1,845.98	*	—	5,275	5,342	5,546	2	3	3
Merelbeke .....	1,485.08	93.91	94.04	9,670	9,902	10,132	5	6	7
Moerbeke (Gent - Gand) .....	3,781.69	73.37	74.50	5,646	5,555	5,521	2	2	1
Nederbrakel .....	872.27	40.13	41.53	5,901	5,959	6,018	6	6	7
Oostakker .....	1,450.40	63.97	65.08	7,475	7,539	7,538	3	4	5
Oudenaarde (Audenarde) .....	229.73	51.04	51.25	6,632	6,530	6,518	28	28	29
Petegem .....	948.32	*	—	5,149	5,160	5,176	1	4	5
Sinaai .....	2,650.58	45.09	45.41	5,156	5,142	5,141	2	2	2
St-Gillis-bij-Dendermonde .....	1,064.32	70.13	71.61	9,669	9,874	9,957	6	7	9
St-Gillis-Waas .....	2,240.28	68.32	68.57	5,759	5,760	5,765	2	2	3
Sleidinge .....	2,074.13	54.00	54.26	5,739	5,708	5,736	3	3	3
Stekene .....	3,133.59	124.38	124.68	8,707	8,814	8,873	3	3	3
Waarschoot .....	2,190.67	66.59	66.92	7,277	7,390	7,439	3	3	3
Waasmunster .....	3,202.13	44.72	45.62	6,583	6,714	6,759	2	2	2
Wachtebeke .....	3,217.17	61.03	61.00	5,434	5,405	5,356	2	2	2
Wondelgem .....	581.82	*	—	5,603	5,740	5,782	3	7	10
Zomergem .....	2,792.34	47.41	47.09	5,845	5,925	5,929	2	2	2
Zottegem .....	161.34	36.21	36.85	6,141	6,116	6,161	30	33	38
<b>HAINAUT. — HENEGOUWEN.</b>									
Carnières .....	760.95	50.37	50.67	7,939	7,957	7,845	11	11	10
Chapelle-lez-Herlaimont .....	820.57	86.72	86.76	7,384	8,125	8,103	9	10	9
Ecaussinnes - d'Enghien .....	1,753.39	106.49	107.19	6,896	6,929	6,899	4	4	4
Fayt-lez-Manage .....	262.38	45.33	45.40	5,060	5,137	5,117	19	20	19
Flénu .....	379.76	50.92	51.44	6,792	8,201	7,847	15	15	18
Fleurus .....	1,506.58	68.42	69.05	6,881	6,951	6,962	4	4	5
Fontaine-l'Évêque .....	1,143.88	73.13	72.76	8,121	8,337	8,335	6	7	7
Forchies-la-Marche .....	636.59	38.96	39.58	6,378	6,690	6,540	10	10	10
Ghlin .....	2,146.09	51.90	52.27	6,287	6,713	6,752	3	3	3
Haine-St-Paul .....	378.17	79.36	79.83	7,077	7,055	6,966	20	22	19
Haine-St-Pierre .....	500.87	79.84	80.82	6,490	6,790	6,699	14	14	13
Houdeng - Aimeries .....	791.95	57.31	57.33	7,672	7,803	7,727	10	10	10
Houdeng - Goegnies .....	887.84	103.72	104.06	9,214	9,051	8,772	10	10	10
La Bouverie .....	292.25	49.20	49.92	7,635	7,742	7,615	27	28	26
Lessines (Lessen) .....	1,046.92	66.00	66.08	9,931	9,879	9,749	10	10	9
Leuze .....	1,286.88	67.09	67.30	6,548	6,549	6,600	4	5	5
Leval - Trahegnies .....	776.08	46.61	39.25	6,128	6,176	6,034	8	8	8
Manage .....	938.75	71.67	71.96	5,249	5,324	5,262	6	6	6
Monceau-sur-Sambre .....	710.71	112.16	112.80	9,715	9,760	9,724	13	14	14
Montignies-le-Tilleul .....	1,123.59	56.54	56.96	5,656	5,851	5,856	4	4	5

(a) D'après les renseignements fournis et rectifiés par le Ministère des Finances.  
(b) Recensement.  
(\*) Renseignements pas encore connus.

(a) Naar de inlichtingen verstrekt en verbeterd door het Ministerie van Financiën.  
(b) Volkstelling.  
(\*) Inlichtingen nog niet bekend.



**Bevolking en uitgestrektheid (van grondgebied en bebouwde oppervlakte)  
der gemeenten die, op 31 December 1947, 5,000 zielen en meer telden.**

COMMUNES GEMEENTEN	Étendue territoriale au 31-12-1947 (a) Uitgestrekt- heid van grondgebied op 31-12-1947 ha a (a)	Étendue bâtie (a) Bebouwde oppervlakte (a)		Population au 31 décembre Bevolking op 31 December			Habitants par hectare d'étendue territoriale Inwoners per hectare grondgebied		
		1949	1950	1947	1949	1950	1920	1930	1947
		ha a	ha a	(b)					
Morlanwelz.....	963.02	108.23	108.29	8,731	8,992	8,610	8	9	9
Péronnes (Soignies - Zinnik).....	1,011.89	14.20	14.23	6,046	6,385	5,390	4	5	6
Peruwelz.....	1,257.23	86.34	86.52	7,673	7,704	7,746	6	6	6
Pont-à-Celles.....	1,454.48	50.99	51.08	5,000	5,051	5,057	4	4	3
Quiévrain.....	859.93	50.91	50.79	5,367	5,374	5,325	6	6	6
Roux.....	575.87	88.28	89.64	9,591	9,777	10,250	18	19	17
Strépy-Braquegnies.....	775.68	74.81	75.14	8,949	9,123	8,963	11	11	12
Thuin.....	1,544.23	52.67	52.76	5,630	5,736	5,690	4	4	4
Trazegnies.....	892.42	95.47	95.87	6,709	7,107	6,709	8	8	8
Wanfercée-Baulet.....	956.51	49.04	49.64	5,811	5,861	5,672	6	6	6
<b>LIEGE. — LUIK.</b>									
Amay.....	923.76	55.14	55.24	6,469	6,507	6,587	6	7	7
Andrimont.....	954.00	42.35	43.32	6,889	6,940	7,039	6	7	7
Beyne-Heusay.....	378.42	*	—	6,160	6,222	6,027	12	13	16
Ensival.....	458.03	36.98	37.33	5,559	5,584	5,663	15	14	12
Flémalle-Grande.....	316.34	38.17	38.57	5,962	6,079	6,086	16	18	19
Flémalle-Haute.....	404.67	71.92	72.58	6,703	6,723	6,201	12	15	17
Grâce-Berleur.....	470.39	39.86	41.54	7,474	7,756	7,589	12	15	16
Hollogne-aux-Pierres.....	699.84	50.13	50.38	5,556	5,657	5,568	7	8	8
Jupille.....	588.13	57.37	58.18	8,177	8,261	8,997	10	13	14
Malmédy.....	639.61	45.46	46.65	5,391	5,569	5,653	8	8	8
Saint-Georges.....	2,044.94	52.02	52.35	5,764	5,796	5,893	3	3	3
Saint-Nicolas.....	257.02	46.86	47.67	9,008	9,274	9,265	33	34	35
Spa.....	3,584.33	56.94	57.57	9,002	8,929	8,949	2	2	3
Stembert.....	653.92	38.02	39.35	5,703	5,770	6,076	5	8	9
Theux.....	3,908.30	45.58	46.12	5,271	5,332	5,393	1	1	1
Tilleur.....	133.45	38.58	39.21	6,182	6,418	6,065	48	50	46
Vottem.....	478.74	*	—	5,894	6,206	6,146	9	10	12
Wandre.....	675.92	54.18	54.53	6,737	6,992	6,887	9	10	10
Welkenraedt.....	704.94	36.63	37.11	5,024	5,027	5,012	7	7	7
<b>LIMBURG. — LIMBOURG.</b>									
Alken.....	2,817.02	*	—	5,589	5,672	5,879	1	2	2
Bilzen.....	1,509.01	*	—	5,041	5,155	5,310	2	3	3
Bree.....	2,645.35	*	—	5,716	5,879	6,006	1	2	2
Diepenbeek.....	4,116.94	62.67	66.92	7,701	7,808	8,091	1	1	2
Eisden.....	802.44	58.34	59.00	7,999	8,197	8,168	2	8	10
Hamont.....	2,321.13	*	—	5,170	5,246	5,385	1	2	2
Heusden.....	2,033.70	*	—	7,571	7,517	8,033	1	2	4
Houthalen.....	4,921.15	*	—	6,279	7,185	7,604	1	1	1
Koersel.....	3,067.70	*	—	7,445	7,905	7,817	1	2	2
Lanaken.....	2,260.61	*	—	6,294	6,368	6,539	2	2	3
Leopoldsburg (Bourg-Léopold).....	1,291.15	42.75	43.09	7,248	7,667	7,707	4	4	6
Lummen.....	3,853.24	*	—	5,153	5,208	5,372	1	1	1
Maaseik.....	2,720.84	54.69	55.27	7,234	7,397	7,733	2	2	3
Neerpelt.....	2,977.88	40.98	41.65	6,104	6,157	6,327	1	2	2
Overpelt.....	4,133.23	69.21	71.13	7,000	7,133	7,303	1	1	2
Tessenderlo.....	5,135.15	70.30	71.12	8,020	8,116	8,275	1	1	2
Zolder.....	3,682.39	*	—	5,842	7,285	6,955	1	1	2
Zonhoven.....	3,098.95	52.42	55.53	7,484	7,756	8,362	1	2	2
<b>LUXEMBOURG. — LUXEMBURG.</b>									
Athus.....	578.99	47.34	48.43	5,550	5,694	5,756	7	9	10
<b>NAMUR. — NAMEN.</b>									
Andenne.....	1,537.04	64.19	65.49	7,877	7,894	7,868	5	5	5
Auvclais.....	715.28	112.93	113.17	8,361	8,066	8,070	10	11	12
Ciney.....	2,893.84	57.54	59.23	6,128	6,105	6,209	2	2	2
Dinant.....	1,833.60	46.89	47.01	7,046	6,950	6,922	3	4	4
Gembloux.....	890.67	55.75	56.60	5,350	5,444	5,502	5	6	6
Jambes.....	770.91	71.23	73.00	9,640	9,930	10,209	9	10	12
Saint-Servais.....	353.22	59.01	59.04	8,445	8,575	8,561	18	21	24
Tamines.....	613.87	45.84	46.42	6,781	6,929	7,030	9	10	11

(a) D'après les renseignements fournis et rectifiés par le Ministère des Finances.

(b) Recensement.

(\*) Renseignements pas encore connus.

(a) Naar de inlichtingen verstrekt en verbeterd door het Ministerie van Financiën.

(b) Volkstelling.

(\*) Inlichtingen nog niet bekend.

**Répartition en 1947 des habitants sous le rapport du pays de nationalité.  
Indeling in 1947 van de inwoners naar het nationaliteitsland.**

PAYS DE NATIONALITÉ	Antwerpen Auvers		Brabant	West-Vlaanderen Flandre occidentale		Oost-Vlaanderen Flandre orientale		Hainaut Henegouwen		Liège Luik		Limbourg Limbourg		Luxembourg Luxemburg		Namen Namen	Le Royaume Het Rijk		NATIONALITEITSLAND
	H.	F.		H.	F.	H.	F.	H.	F.	H.	F.	H.	F.	M.	V.		M.	V.	
Belgique.....	H.	609,047	817,671	486,175	594,847	552,010	430,957	219,867	102,854	167,861	3,981,289	M. } V. }	België.						
	F.	626,031	898,024	497,789	609,849	575,153	462,737	212,222	104,627	176,855	4,163,287								
Allemagne.....	H.	406	1,279	96	130	2,262	2,824	1,197	101	374	8,669	M. } V. }	Duitsland.						
	F.	625	1,548	143	169	296	2,190	303	55	69	5,398			14,067					
Espagne et Portugal.....	H.	191	809	58	79	504	406	15	30	77	2,169	M. } V. }	Spanje en Portugal.						
	F.	137	682	54	55	274	276	2	12	50	1,542			3,711					
France.....	H.	896	7,727	3,060	913	12,609	3,519	148	1,024	1,424	31,320	M. } V. }	Frankrijk.						
	F.	1,174	11,101	4,655	1,193	11,016	2,965	178	1,058	1,756	35,096			66,416					
Iles Britanniques.....	H.	1,241	2,558	497	428	361	145	54	16	66	5,366	M. } V. }	Britse Eilanden.						
	F.	1,045	2,319	535	365	338	177	68	29	86	4,962			10,328					
Italie.....	H.	378	4,952	217	309	30,078	18,353	4,299	519	3,049	62,154	M. } V. }	Italië.						
	F.	259	3,073	158	182	9,405	6,387	811	307	1,398	21,980			84,134					
Luxembourg.....	H.	194	1,387	55	36	203	783	22	1,265	257	4,202	M. } V. }	Luxemburg.						
	F.	209	2,469	80	46	189	874	21	1,106	250	5,244			9,446					
Pays-Bas.....	H.	15,647	5,958	1,028	3,737	674	4,028	3,638	93	318	35,121	M. } V. }	Nederland.						
	F.	11,943	5,669	892	3,087	462	3,234	3,002	59	231	28,579			63,700					
Pologne.....	H.	2,792	6,510	60	381	10,362	8,376	5,457	59	653	34,650	M. } V. }	Polen.						
	F.	2,441	6,397	82	174	6,020	5,293	3,076	32	377	23,892			58,542					
U. R. S. S.....	H.	86	537	23	43	3,189	858	1,268	20	89	6,113	M. } V. }	U. S. S. R.						
	F.	84	424	20	71	1,500	423	486	13	39	3,060			9,173					
Tchécoslovaquie.....	H.	536	651	30	45	972	446	357	16	29	3,082	M. } V. }	Tsjechoeslowakije.						
	F.	496	625	13	35	665	356	284	11	20	2,505			5,587					

Suisse .....	{ H.	286	1,210	48	58	313	192	12	7	48	2,174	M. } V. } Zwitserland.
	{ F.	188	1,128	52	52	206	157	18	7	41	1,849	
Yougoslavie .....	{ H.	60	230	8	12	660	1,005	736	9	42	2,762	M. } V. } Joegoslavië.
	{ F.	42	117	7	9	323	492	445	8	29	1,471	
Autres pays d'Europe .....	{ H.	1,292	2,532	108	265	1,467	1,033	1,054	29	100	7,880	M. } V. } Andere landen van Eu- ropa.
	{ F.	1,142	2,608	147	257	626	547	452	24	81	5,884	
Canada .....	{ H.	35	79	41	41	20	5	3	5	8	237	M. } V. } Canada.
	{ F.	24	54	22	33	17	5	3	4	4	166	
États-Unis .....	{ H.	225	451	67	106	107	176	7	4	30	1,173	M. } V. } Verenigde-Statens.
	{ F.	160	370	55	53	56	102	3	5	17	821	
Autres pays d'Amérique .....	{ H.	108	126	10	20	30	146	7	1	10	458	M. } V. } Andere landen van Ame- rika.
	{ F.	92	115	5	12	24	80	4	—	10	342	
Turquie .....	{ H.	43	212	2	3	19	30	6	—	—	315	M. } V. } Turkije.
	{ F.	42	203	—	1	18	11	—	—	—	275	
Autres pays d'Asie .....	{ H.	87	300	4	4	46	43	—	3	3	490	M. } V. } Andere landen van Azie.
	{ F.	51	156	4	2	24	19	—	1	6	263	
Afrique .....	{ H.	25	105	5	6	1,263	200	14	5	68	1,691	M. } V. } Afrika.
	{ F.	6	51	3	1	70	20	—	1	5	157	
Océanie .....	{ H.	2	8	1	4	16	4	2	—	3	40	M. } V. } Océanië.
	{ F.	2	8	—	2	15	4	1	1	4	37	
Apatrides .....	{ H.	962	3,482	81	100	633	2,306	593	37	179	8,373	M. } V. } Vaderlandlozen.
	{ F.	601	2,553	59	65	305	1,667	311	22	74	5,657	
<i>Total:</i>	{ H.	634,539	858,774	491,674	601,567	617,798	475,835	238,756	106,097	174,688	4,199,728	M. } V. } <i>Total.</i>
	{ F.	646,794	939,694	504,775	615,713	607,002	498,016	221,690	107,381	181,402	4,312,467	
Habitants de nationalité étrangère .....	<i>Total:</i>	1,281,333	1,798,468	996,449	1,217,280	1,224,800	963,851	460,446	213,478	356,090	8,512,195	<i>Total.</i>
	{ H.	25,492	41,103	5,499	6,720	65,788	44,878	18,889	3,243	6,827	218,439	M. } V. } Inwoners van vreemde nationaliteit.
{ F.	20,763	41,670	6,986	5,864	31,849	25,279	9,468	2,754	4,547	149,180		
Proportions $\%_{\infty}$ d'étrangers .....	<i>Total:</i>	46,255	82,773	12,485	12,584	97,637	70,157	28,357	5,997	11,374	367,619	<i>Total.</i>
		36.10	46.02	12.53	11.26	79.72	72.79	61.59	28.09	31.94	43.19	Verhouding vreemdelingen $\%_{\infty}$

**Répartition en 1947 des habitants sous le rapport de la nationalité et du pays de naissance.**  
**Indeling in 1947 van de inwoners naar de nationaliteit en het land van geboorte.**

PAYS DE NAISSANCE	Antwerpen Anvers	Brabant	West-Vlaand. Flandre occid.	Oost-Vlaand. Flandre orientale	Hainaut Henegouwen	Liège Luik	Limbourg Limbourg	Luxembourg Luxemburg	Namur Namen	Le Royaume Het Rijk	LAND VAN GEBOORTE
<b>A. Habitants de nationalité belge. — A. Inwoners van Belgische nationaliteit.</b>											
Belgique .....	1,204,720	1,669,085	952,742	1,185,060	1,089,210	868,369	425,933	200,978	337,028	7,933,125	België.
Allemagne .....	3,845	4,251	1,100	2,291	1,451	6,820	1,454	221	445	21,878	Duitsland.
Espagne .....	82	324	34	42	183	176	4	4	43	892	Spanje.
France .....	5,988	23,074	24,067	8,638	30,830	7,868	738	3,606	5,402	110,211	Frankrijk.
Hongrie .....	154	281	87	101	47	51	39	16	23	799	Hongarije.
Iles britanniques ..	4,041	3,120	1,881	697	575	976	141	72	201	11,704	Britse Eilanden.
Italie .....	83	566	50	51	650	401	24	46	119	1,990	Italië.
Luxembourg (Grand-Duché) ..	187	1,941	101	80	384	928	36	1,959	276	5,892	Luxemburg (Gr.-Hertogd.)
Pays-Bas .....	13,036	4,916	1,921	5,320	678	4,544	3,308	70	242	34,035	Nederland.
Pologne .....	468	903	171	210	599	531	83	75	120	3,160	Polen.
Roumanie .....	34	171	8	15	14	50	3	10	5	310	Roemenië.
U. R. S. S. ....	450	1,233	188	395	639	713	43	71	165	3,897	U. S. S. R.
Tchécoslovaquie ..	101	182	30	44	108	67	29	8	23	592	Tsjechoslowakije
Suisse .....	121	568	29	47	136	153	12	18	42	1,126	Zwitserland.
Yougoslavie .....	42	66	15	35	29	47	25	2	12	273	Joegoslavië.
Congo belge .....	704	2,477	369	450	794	938	90	198	360	6,380	Belgisch-Kongo.
États-Unis .....	222	360	644	665	256	81	19	47	43	2,337	Verenigde Staten
Autres pays .....	799	2,171	526	552	578	981	106	78	155	5,946	Andere landen.
<b>Total des Belges nés à l'étranger .....</b>	<b>30,357</b>	<b>46,604</b>	<b>31,221</b>	<b>19,633</b>	<b>37,951</b>	<b>25,325</b>	<b>6,154</b>	<b>6,501</b>	<b>7,676</b>	<b>211,422</b>	<b>Totaal aantal Belgen geboren in de vreemde.</b>
Inconnu .....	1	6	1	3	2	—	2	2	12	29	Onbekend.
<b>Total général :</b>	<b>1,235,078</b>	<b>1,715,695</b>	<b>983,964</b>	<b>1,204,696</b>	<b>1,127,163</b>	<b>893,694</b>	<b>432,089</b>	<b>207,481</b>	<b>344,716</b>	<b>8,144,576</b>	<b>Algemeen totaal. Geboren in de vreemde %.</b>
Nés à l'étranger %	2.46	2.72	3.17	1.63	3.37	2.83	1.42	3.13	2.23	2.60	
<b>B. Habitants de nationalité étrangère. — B. Inwoners van vreemde nationaliteit.</b>											
Belgique .....	17,248	23,369	4,732	5,386	17,681	17,509	6,373	2,480	2,841	97,619	België.
Allemagne .....	1,866	4,243	211	369	4,234	5,300	3,010	171	524	19,928	Duitsland.
Espagne .....	227	1,042	67	100	567	486	15	25	92	2,621	Spanje.
France .....	1,722	13,069	5,010	1,452	14,805	4,117	438	1,402	2,073	44,088	Frankrijk.
Hongrie .....	574	1,212	140	151	575	546	403	14	68	3,683	Hongarije.
Iles britanniques ..	1,363	2,780	538	455	321	183	77	16	77	5,810	Britse Eilanden.
Italie .....	378	5,519	213	296	34,118	20,891	4,525	467	3,462	69,869	Italië.
Luxembourg (Grand-Duché) ..	195	2,553	67	35	217	735	27	1,119	311	5,259	Luxemburg (Gr.-Hertogd.)
Pays-Bas .....	15,144	6,779	1,010	3,273	782	3,893	3,319	95	382	34,677	Nederland.
Pologne .....	3,890	10,291	106	412	12,032	9,935	6,275	62	855	43,858	Polen.
Roumanie .....	544	722	3	28	93	177	39	2	9	1,617	Roemenië.
U. R. S. S. ....	421	2,790	63	108	4,188	1,740	1,749	35	205	11,299	U. S. S. R.
Tchécoslovaquie ..	749	988	34	40	1,155	614	378	16	28	4,002	Tsjechoslowakije
Suisse .....	370	1,491	59	70	353	299	33	16	85	2,776	Zwitserland.
Yougoslavie .....	63	266	9	13	718	1,023	746	10	50	2,898	Joegoslavië.
Congo belge .....	23	98	9	4	24	29	1	2	5	195	Belgisch-Kongo.
États-Unis .....	159	498	42	57	126	177	19	2	32	1,112	Verenigde Staten
Autres pays .....	1,317	4,747	170	334	5,637	2,502	915	62	272	15,956	Andere landen.
<b>Total des étrangers nés à l'étranger ..</b>	<b>29,005</b>	<b>59,088</b>	<b>7,751</b>	<b>7,197</b>	<b>79,945</b>	<b>52,647</b>	<b>21,969</b>	<b>3,516</b>	<b>8,530</b>	<b>269,648</b>	<b>Totaal aantal vreemdelingen geboren in de vreemde.</b>
Inconnu .....	2	316	2	1	11	1	15	1	3	352	Onbekend.
<b>Total général :</b>	<b>46,255</b>	<b>82,773</b>	<b>12,485</b>	<b>12,584</b>	<b>97,637</b>	<b>70,157</b>	<b>28,357</b>	<b>5,997</b>	<b>11,374</b>	<b>367,619</b>	<b>Algemeen totaal. Geboren in de vreemde %.</b>
Nés à l'étranger %	62.71	71.39	62.08	57.19	81.88	75.04	77.47	58.63	75.00	73.35	
<b>C. Totaux. — C. Totalen.</b>											
Nés en Belgique ..	1,221,968	1,692,454	957,474	1,190,446	1,106,891	885,878	432,306	203,458	339,869	8,030,744	Geboren in België
Nés à l'étranger ...	59,362	105,692	38,972	26,830	117,896	77,972	28,123	10,017	16,206	481,070	Geboren in de vreemde.
Inconnu .....	3	322	3	4	13	1	17	3	15	381	Onbekend.
<b>Total :</b>	<b>1,281,333</b>	<b>1,798,468</b>	<b>996,449</b>	<b>1,217,280</b>	<b>1,224,800</b>	<b>963,851</b>	<b>460,446</b>	<b>213,478</b>	<b>356,090</b>	<b>8,512,195</b>	<b>Totaal. Geboren in de vreemde %.</b>
Nés à l'étranger %	4.63	5.88	3.91	2.20	9.62	8.09	6.11	4.69	4.55	5.65	

**Répartition de la population par groupes d'âges au 31 décembre 1947.**  
**Indeling van de bevolking naar leeftijdsgroepen op 31 December 1947.**

GROUPES D'ÂGES	Chiffres absolus — Absolute cijfers			Proportions — Verhoudingen			LEEFTIJDSCROEPEN
	Recensement Telling	Estimation Raming		Recensement Telling	Estimation Raming		
		1947	1949		1950	1947	
<b>I. Hommes — I. Mannen</b>							
Moins de 5 ans .....	326,876	349,185	356,755	7.78	8.22	8.38	Minder dan 5 jaar.
5 à moins de 10 ans .....	267,675	271,490	279,345	6.37	6.39	6.56	5 tot minder dan 10 jaar.
10 » 15 » .....	293,876	290,696	284,221	7.00	6.84	6.68	10 » 15 »
15 » 20 » .....	327,661	318,367	308,111	7.80	7.49	7.24	15 » 20 »
20 » 25 » .....	347,830	334,025	329,558	8.28	7.86	7.74	20 » 25 »
25 » 30 » .....	308,108	357,434	353,391	7.34	8.41	8.30	25 » 30 »
30 » 35 » .....	266,378	230,379	247,646	6.34	5.42	5.82	30 » 35 »
35 » 40 » .....	324,841	321,139	308,463	7.74	7.56	7.25	35 » 40 »
40 » 45 » .....	329,780	327,233	324,479	7.85	7.70	7.62	40 » 45 »
45 » 50 » .....	313,145	322,718	322,217	7.46	7.59	7.57	45 » 50 »
50 » 55 » .....	265,038	278,681	285,341	6.31	6.56	6.70	50 » 55 »
55 » 60 » .....	221,168	227,044	231,573	5.27	5.34	5.44	55 » 60 »
60 » 65 » .....	197,830	197,349	195,805	4.71	4.64	4.60	60 » 65 »
65 » 70 » .....	165,916	168,275	168,941	3.95	3.96	3.97	65 » 70 »
70 » 75 » .....	126,054	128,179	127,687	3.00	3.01	3.00	70 » 75 »
75 » 80 » .....	73,274	78,887	80,844	1.74	1.85	1.90	75 » 80 »
80 » 85 » .....	33,096	36,073	37,640	0.79	0.85	0.89	80 » 85 »
85 ans et plus .....	11,182	13,174	14,258	0.27	0.31	0.34	85 jaar en ouder.
<b>Total :</b>	<b>4,199,728</b>	<b>4,250,328</b>	<b>4,256,975</b>	<b>100.00</b>	<b>100.00</b>	<b>100.00</b>	<b>Totaal.</b>
<b>II. Femmes — Vrouwen</b>							
Moins de 5 ans .....	314,281	336,357	343,953	7.29	7.69	7.82	Minder dan 5 jaar.
5 à moins de 10 ans .....	261,916	262,649	270,886	6.07	6.00	6.16	5 tot minder dan 10 jaar.
10 » 15 » .....	287,869	286,104	280,671	6.68	6.54	6.38	10 » 15 »
15 » 20 » .....	322,894	314,701	304,909	7.49	7.19	6.94	15 » 20 »
20 » 25 » .....	331,752	324,110	323,223	7.69	7.41	7.35	20 » 25 »
25 » 30 » .....	295,977	341,523	338,612	6.86	7.81	7.70	25 » 30 »
30 » 35 » .....	260,204	223,964	240,752	6.03	5.12	5.48	30 » 35 »
35 » 40 » .....	321,999	318,509	305,960	7.47	7.28	6.96	35 » 40 »
40 » 45 » .....	330,556	327,946	325,801	7.67	7.50	7.41	40 » 45 »
45 » 50 » .....	322,033	328,505	329,045	7.47	7.51	7.48	45 » 50 »
50 » 55 » .....	290,649	301,103	306,209	6.74	6.88	6.97	50 » 55 »
55 » 60 » .....	249,040	260,019	265,798	5.77	5.94	6.05	55 » 60 »
60 » 65 » .....	222,930	226,453	227,733	5.17	5.18	5.18	60 » 65 »
65 » 70 » .....	190,535	195,676	198,461	4.42	4.47	4.51	65 » 70 »
70 » 75 » .....	149,597	153,471	154,198	3.47	3.51	3.51	70 » 75 »
75 » 80 » .....	92,656	100,155	103,346	2.15	2.29	2.35	75 » 80 »
80 » 85 » .....	47,300	50,437	52,289	1.10	1.15	1.19	80 » 85 »
85 ans et plus .....	20,279	23,074	24,832	0.46	0.53	0.56	85 jaar en ouder.
<b>Total :</b>	<b>4,312,467</b>	<b>4,374,756</b>	<b>4,396,678</b>	<b>100.00</b>	<b>100.00</b>	<b>100.00</b>	<b>Totaal.</b>
<b>III. Total — Totaal</b>							
Moins de 5 ans .....	641,157	685,542	700,708	7.53	7.95	8.10	Minder dan 5 jaar.
5 à moins de 10 ans .....	529,591	534,139	550,231	6.22	6.19	6.36	5 tot minder dan 10 jaar.
10 » 15 » .....	581,745	576,800	564,892	6.83	6.69	6.53	10 » 15 »
15 » 20 » .....	650,555	633,068	613,020	7.64	7.34	7.08	15 » 20 »
20 » 25 » .....	679,582	658,135	652,781	7.98	7.63	7.54	20 » 25 »
25 » 30 » .....	604,085	698,957	692,003	7.10	8.10	8.00	25 » 30 »
30 » 35 » .....	526,582	454,343	488,398	6.19	5.27	5.64	30 » 35 »
35 » 40 » .....	646,840	639,648	614,423	7.60	7.42	7.10	35 » 40 »
40 » 45 » .....	660,336	655,179	650,280	7.76	7.60	7.51	40 » 45 »
45 » 50 » .....	635,178	651,223	651,962	7.46	7.55	7.53	45 » 50 »
50 » 55 » .....	555,687	579,784	591,550	6.53	6.72	6.84	50 » 55 »
55 » 60 » .....	470,208	487,063	497,371	5.52	5.65	5.75	55 » 60 »
60 » 65 » .....	420,760	423,802	423,538	4.94	4.91	4.89	60 » 65 »
65 » 70 » .....	356,451	363,951	367,402	4.19	4.22	4.25	65 » 70 »
70 » 75 » .....	275,651	281,650	281,885	3.24	3.27	3.26	70 » 75 »
75 » 80 » .....	165,930	179,042	184,190	1.95	2.07	2.13	75 » 80 »
80 » 85 » .....	80,396	86,510	89,929	0.94	1.00	1.04	80 » 85 »
85 ans et plus .....	31,461	36,248	39,090	0.38	0.42	0.45	85 jaar en ouder.
<b>Total :</b>	<b>8,512,195</b>	<b>8,625,084</b>	<b>8,653,653</b>	<b>100.00</b>	<b>100.00</b>	<b>100.00</b>	<b>Totaal.</b>

## Répartition des habitants sous le rapport de l'âge et de l'état civil (1947).

ETAT CIVIL BURGERLIJKE STAAT		Moins de 15 ans	De 15 à moins de 20 ans	De 20 à moins de 25 ans	De 25 à moins de 30 ans	De 30 à moins de 35 ans	De 35 à moins de 40 ans	De 40 à moins de 45 ans	De 45 à moins de 50 ans	De 50 à moins de 55 ans
		Beneden 15 jaar	Van 15 tot beneden 20 jaar	Van 20 tot beneden 25 jaar	Van 25 tot beneden 30 jaar	Van 30 tot beneden 35 jaar	Van 35 tot beneden 40 jaar	Van 40 tot beneden 45 jaar	Van 45 tot beneden 50 jaar	Van 50 tot beneden 55 jaar
<b>Chiffres absolus.</b>										
Célibataires .....	{ H.-M.	888,427	325,322	271,553	119,307	53,723	48,493	39,247	28,528	20,547
Ongehuwd .....	{ F.-V.	864,044	308,020	186,793	72,591	37,629	37,456	35,078	33,321	31,717
	{ Tot. :	1,752,471	633,342	458,346	191,898	91,352	85,949	74,325	61,849	52,264
Mariés .....	{ H.-M.	—	2,329	75,925	186,521	208,047	268,218	279,669	271,568	230,490
Gehuwd .....	{ F.-V.	22	14,819	143,532	217,508	212,742	269,014	274,201	259,182	221,787
	{ Tot. :	22	17,148	219,457	404,029	420,789	537,232	553,870	530,750	452,277
Veufs .....	{ H.-M.	—	6	200	835	1,699	3,300	5,451	8,317	10,637
In weduwstaat .....	{ F.-V.	—	36	727	2,761	5,247	9,481	15,179	24,293	33,235
	{ Tot. :	—	42	927	3,596	6,946	12,781	20,630	32,610	43,872
Divorcés .....	{ H.-M.	—	4	152	1,444	2,909	4,830	5,413	4,732	3,364
Gescheiden van echt.	{ F.-V.	—	19	700	3,117	4,586	6,047	6,097	5,237	3,910
	{ Tot. :	—	23	852	4,561	7,495	10,877	11,510	9,969	7,274
Inconnu .....	{ H.-M.	—	—	—	—	—	—	—	—	—
Onbekend .....	{ F.-V.	—	—	—	1	—	—	1	—	—
	{ Tot. :	—	—	—	1	—	—	1	—	—
Total Totaal	H.-M. ....	888,427	327,661	347,830	308,107	266,378	324,841	329,780	313,145	265,038
	F.-V. ....	864,066	322,894	331,752	295,978	260,204	321,999	330,556	322,033	290,649
	Total général .....	1,752,493	650,555	679,582	604,085	526,582	646,840	660,336	635,178	555,687
	Algemeen totaal .....									

## Proportions pour cent par groupe d'âge.

Célibataires .....	{ H.-M.	47.61	17.43	14.55	6.39	2.88	2.60	2.10	1.53	1.10
Ongehuwd .....	{ F.-V.	50.05	17.84	10.82	4.21	2.18	2.17	2.03	1.93	1.84
	{ Tot. :	48.79	17.63	12.76	5.34	2.54	2.39	2.07	1.72	1.45
Mariés .....	{ H.-M.	—	0.11	3.58	8.78	9.80	12.63	13.17	12.78	10.85
Gehuwd .....	{ F.-V.	0.00	0.70	6.79	10.28	10.06	12.72	12.96	12.26	10.49
	{ Tot. :	0.00	0.40	5.18	9.53	9.93	12.67	13.07	12.52	10.67
Veufs .....	{ H.-M.	—	0.00	0.11	0.47	0.95	1.84	3.04	4.63	5.92
In weduwstaat .....	{ F.-V.	—	0.01	0.17	0.64	1.21	2.20	3.52	5.63	7.71
	{ Tot. :	—	0.00	0.15	0.59	1.14	2.09	3.38	5.34	7.18
Divorcés .....	{ H.-M.	—	0.01	0.51	4.80	9.67	16.06	17.99	15.73	11.18
Gescheiden van echt.	{ F.-V.	—	0.05	1.74	7.77	11.43	15.07	15.20	13.05	9.75
	{ Tot. :	—	0.03	1.21	6.50	10.68	15.49	16.40	14.20	10.36

## Proportions entre habitants faisant partie du même groupe d'âge.

Célibataires .....	{ H.-M.	100.00	99.29	78.07	38.72	20.17	14.93	11.90	9.11	7.75
Ongehuwd .....	{ F.-V.	100.00	95.39	56.30	24.53	14.46	11.63	10.61	10.35	10.91
	{ Tot. :	100.00	97.35	67.44	31.77	17.35	13.29	11.26	9.74	9.40
Mariés .....	{ H.-M.	—	0.71	21.83	60.54	78.10	82.57	84.81	86.72	86.97
Gehuwd .....	{ F.-V.	0.00	4.59	43.27	73.49	81.76	83.54	82.95	80.48	76.31
	{ Tot. :	0.00	2.64	32.29	66.88	79.91	83.05	83.87	83.56	81.39
Veufs .....	{ H.-M.	—	0.00	0.06	0.27	0.64	1.01	1.65	2.66	4.01
In weduwstaat .....	{ F.-V.	—	0.01	0.22	0.93	2.02	2.95	4.59	7.54	11.43
	{ Tot. :	—	0.01	0.14	0.60	1.32	1.98	3.13	5.13	7.90
Divorcés .....	{ H.-M.	—	0.00	0.04	0.47	1.09	1.49	1.64	1.51	1.27
Gescheiden van echt.	{ F.-V.	—	0.01	0.21	1.05	1.76	1.88	1.85	1.63	1.35
	{ Tot. :	—	0.00	0.13	0.75	1.42	1.68	1.74	1.57	1.31

## Indeling van de inwoners naar leeftijd en burgerlijke staat (1947).

De 55 à moins de 60 ans  Van 55 tot beneden 60 jaar	De 60 à moins de 65 ans  Van 60 tot beneden 65 jaar	De 65 à moins de 70 ans  Van 65 tot beneden 70 jaar	De 70 à moins de 75 ans  Van 70 tot beneden 75 jaar	De 75 à moins de 80 ans  Van 75 tot beneden 80 jaar	De 80 à moins de 85 ans  Van 80 tot beneden 85 jaar	De 85 à moins de 90 ans  Van 85 tot beneden 90 jaar	De 90 à moins de 95 ans  Van 90 tot beneden 95 jaar	De 95 à moins de 100 ans  Van 95 tot beneden 100 jaar	100 ans et au-dessus  100 jaar en ouder	Age inconnu  Leeftijd onbekend	TOTAUX  TOTALEN
17,004	16,649	14,951	11,661	6,909	2,904	861	149	30	1	—	1,866,266
29,267	26,687	23,414	18,845	12,237	6,427	2,273	454	68	—	—	1,726,321
46,271	43,336	38,365	30,506	19,146	9,331	3,134	603	98	1	—	3,592,587
187,901	158,631	121,704	80,177	37,399	12,560	2,387	257	19	1	—	2,123,803
173,377	138,026	98,666	59,041	24,416	7,003	1,198	129	27	—	—	2,114,690
361,278	296,657	220,370	139,218	61,815	19,563	3,585	386	46	1	—	4,238,493
13,792	20,602	27,856	33,351	28,562	17,516	6,219	1,124	103	2	—	179,572
43,223	55,464	66,376	70,359	55,334	33,579	12,973	2,707	345	13	—	431,332
57,015	76,066	94,232	103,710	83,896	51,095	19,192	3,831	448	15	—	610,904
2,471	1,947	1,405	865	404	116	29	—	—	—	—	30,085
3,173	2,753	2,079	1,352	669	291	77	15	—	—	—	40,122
5,644	4,700	3,484	2,217	1,073	407	106	15	—	—	—	70,207
—	1	—	—	—	—	—	—	—	—	—	1
—	—	—	—	—	—	—	—	—	—	—	3
—	1	—	—	—	—	—	—	—	—	—	4
<b>221,168</b>	<b>197,830</b>	<b>165,916</b>	<b>126,054</b>	<b>73,274</b>	<b>33,096</b>	<b>9,496</b>	<b>1,530</b>	<b>152</b>	<b>4</b>	—	<b>4,199,727</b>
<b>249,040</b>	<b>222,930</b>	<b>190,535</b>	<b>149,597</b>	<b>92,656</b>	<b>47,300</b>	<b>16,521</b>	<b>3,305</b>	<b>440</b>	<b>13</b>	—	<b>4,312,468</b>
<b>470,208</b>	<b>420,760</b>	<b>356,451</b>	<b>275,651</b>	<b>165,930</b>	<b>80,396</b>	<b>26,017</b>	<b>4,835</b>	<b>592</b>	<b>17</b>	—	<b>8,512,195</b>

### Absolute cijfers.

Percentages per leeftijdsgroep.											
0.91	0.89	0.80	0.62	0.37	0.16	0.05	0.01	0.00	0.00	—	100.00
1.69	1.55	1.36	1.09	0.71	0.37	0.13	0.03	0.00	—	—	100.00
1.29	1.21	1.07	0.85	0.53	0.26	0.09	0.01	0.00	0.00	—	100.00
8.85	7.47	5.73	3.78	1.76	0.59	0.11	0.01	0.00	0.00	—	100.00
8.20	6.53	4.67	2.79	1.15	0.33	0.06	0.01	0.00	—	—	100.00
8.53	7.00	5.20	3.29	1.46	0.46	0.08	0.01	0.00	0.00	—	100.00
7.68	11.47	15.51	18.57	15.91	9.75	3.46	0.63	0.06	0.00	—	100.00
10.02	12.86	15.39	16.31	12.83	7.78	3.01	0.63	0.08	0.00	—	100.00
9.33	12.45	15.43	16.98	13.74	8.36	3.14	0.63	0.07	0.00	—	100.00
8.21	6.47	4.67	2.88	1.34	0.38	0.10	—	—	—	—	100.00
7.91	6.86	5.18	3.37	1.67	0.72	0.19	0.04	—	—	—	100.00
8.04	6.69	4.96	3.16	1.53	0.58	0.15	0.02	—	—	—	100.00

### Verhoudingen onder inwoners der zelfde leeftijdsgroep.

7.69	8.42	9.01	9.25	9.43	8.77	9.07	9.74	19.74	25.00	—	44.44
11.75	11.97	12.29	12.60	13.21	13.59	13.76	13.74	15.45	—	—	40.03
9.84	10.30	10.76	11.07	11.54	11.61	12.04	12.47	16.56	5.88	—	42.20
84.96	80.19	73.35	63.60	51.04	37.95	25.14	16.80	12.50	25.00	—	50.57
69.62	61.91	51.78	39.47	26.35	14.81	7.25	3.90	6.14	—	—	49.04
76.83	70.50	61.82	50.51	37.25	24.33	13.78	7.99	7.77	5.88	—	49.79
6.23	10.41	16.79	26.46	38.98	52.93	65.49	73.46	67.76	50.00	—	4.27
17.36	24.88	34.84	47.03	59.72	70.99	78.52	81.91	78.41	100.00	—	10.00
12.13	18.08	26.44	37.62	50.56	63.55	73.77	79.23	75.67	88.24	—	7.18
1.12	0.98	0.85	0.69	0.55	0.35	0.30	—	—	—	—	0.72
1.27	1.24	1.09	0.90	0.72	0.61	0.47	0.45	—	—	—	0.93
1.20	1.12	0.98	0.80	0.65	0.51	0.41	0.31	—	—	—	0.83

**Répartition sous le rapport de l'âge des habitants recensés en 1947.**  
**Indeling, naar leeftijd, van de in 1947 getelde inwoners.**

AGES — LEEFTIJDEN	Chiffres absolus — Absolute cijfers			Proportions pour mille Verhouding tot duizend			Recensements antérieurs — Vorige tellingen			
	Hommes Mannen	Femmes Vrouwen	Total Totaal	Hommes Mannen	Femmes Vrouwen	Total Totaal	Proportions pour mille Verhoudingen tot duizend			
							1930	1920	1910	1900
Moins de 1 an. — Beneden 1 jaar	72,356	69,283	141,639	17.2	16.1	16.7	17.6	20.4	21.5	25.4
De 1 à moins de 2 ans ....	72,879	69,665	142,544	17.3	16.2	16.7	16.2	15.2	20.0	23.5
Van 2 tot beneden 3 jaar ....	61,227	59,587	120,814	14.6	13.8	14.2	16.2	10.9	20.3	22.7
» 3 » 4 » ....	61,340	59,053	120,393	14.6	13.7	14.1	16.1	10.8	20.4	22.8
» 4 » 5 » ....	59,074	56,693	115,767	14.1	13.1	13.6	16.4	12.1	20.1	22.6
<b>Moins de 5 ans.</b>										
<i>Beneden 5 jaar .....</i>	<b>326,876</b>	<b>314,281</b>	<b>641,157</b>	<b>77.8</b>	<b>72.9</b>	<b>75.3</b>	<b>82.5</b>	<b>69.4</b>	<b>102.3</b>	<b>117.0</b>
De 5 à moins de 6 ans ....	51,438	49,231	100,669	12.2	11.4	11.8	16.9	14.8	20.2	21.2
Van 6 tot beneden 7 jaar ....	46,936	45,658	92,594	11.2	10.6	10.9	17.0	17.6	20.5	21.0
» 7 » 8 » ....	52,414	51,262	103,676	12.5	11.9	12.2	17.2	18.0	20.3	20.9
» 8 » 9 » ....	57,372	57,089	114,461	13.6	13.2	13.4	16.9	18.2	20.8	20.1
» 9 » 10 » ....	59,515	58,676	118,191	14.2	13.6	13.9	17.4	17.7	21.2	20.1
<b>De 5 à moins de 10 ans.</b>										
<i>Van 5 tot beneden 10 jaar ....</i>	<b>267,675</b>	<b>261,916</b>	<b>529,591</b>	<b>63.7</b>	<b>60.7</b>	<b>62.2</b>	<b>85.4</b>	<b>86.3</b>	<b>103.0</b>	<b>103.3</b>
De 10 à moins de 11 ans ....	58,161	56,403	114,564	13.9	13.1	13.4	17.8	18.4	20.3	19.5
Van 11 tot beneden 12 jaar ....	57,162	56,316	113,478	13.6	13.1	13.3	13.5	18.4	20.1	19.6
» 12 » 13 » ....	57,942	56,664	114,606	13.8	13.1	13.5	9.7	18.9	19.6	19.1
» 13 » 14 » ....	59,595	58,881	118,476	14.2	13.7	13.9	9.7	19.2	20.0	19.5
» 14 » 15 » ....	61,016	59,605	120,621	14.5	13.8	14.2	11.2	19.1	20.0	19.1
<b>De 10 à moins de 15 ans.</b>										
<i>Van 10 tot beneden 15 jaar ....</i>	<b>293,876</b>	<b>287,869</b>	<b>581,745</b>	<b>70.0</b>	<b>66.8</b>	<b>68.3</b>	<b>61.9</b>	<b>94.0</b>	<b>100.0</b>	<b>96.8</b>
De 15 à moins de 16 ans ....	64,311	63,768	128,079	15.3	14.8	15.1	13.7	19.3	18.9	19.4
Van 16 tot beneden 17 jaar ....	66,086	65,269	131,355	15.7	15.2	15.4	16.3	19.5	18.8	19.3
» 17 » 18 » ....	67,145	66,358	133,503	16.0	15.4	15.7	16.8	19.5	18.7	19.2
» 18 » 19 » ....	64,402	63,529	127,931	15.3	14.7	15.0	17.0	19.8	18.0	19.5
» 19 » 20 » ....	65,717	63,970	129,687	15.7	14.8	15.2	16.4	20.1	18.1	19.0
<b>De 15 à moins de 20 ans.</b>										
<i>Van 15 tot beneden 20 jaar ....</i>	<b>327,661</b>	<b>322,894</b>	<b>650,555</b>	<b>78.0</b>	<b>74.9</b>	<b>76.4</b>	<b>80.2</b>	<b>98.2</b>	<b>92.5</b>	<b>96.4</b>
De 20 à moins de 21 ans ....	66,417	63,416	129,833	15.8	14.7	15.2	17.1	19.3	17.4	18.1
Van 21 tot beneden 22 jaar ....	67,632	65,629	133,261	16.1	15.2	15.7	17.0	18.8	17.3	18.2
» 22 » 23 » ....	70,208	67,035	137,243	16.7	15.5	16.1	17.6	18.3	16.8	18.0
» 23 » 24 » ....	71,085	67,510	138,595	16.9	15.7	16.3	17.7	18.3	17.0	18.2
» 24 » 25 » ....	72,488	68,162	140,650	17.3	15.8	16.5	17.6	18.1	16.6	18.1
<b>De 20 à moins de 25 ans.</b>										
<i>Van 20 tot beneden 25 jaar ....</i>	<b>347,830</b>	<b>331,752</b>	<b>679,582</b>	<b>82.8</b>	<b>76.9</b>	<b>79.8</b>	<b>87.0</b>	<b>92.8</b>	<b>85.1</b>	<b>90.6</b>
De 25 à moins de 26 ans ....	70,292	66,963	137,255	16.7	15.5	16.1	17.7	17.1	16.7	17.4
Van 26 tot beneden 27 jaar ....	71,677	68,905	140,582	17.1	16.0	16.5	17.8	16.5	16.4	17.1
» 27 » 28 » ....	72,581	69,614	142,195	17.3	16.1	16.7	17.6	16.2	16.2	16.8
» 28 » 29 » ....	54,657	52,523	107,180	13.0	12.2	12.6	17.9	15.7	16.4	16.4
» 29 » 30 » ....	38,901	37,972	76,873	9.3	8.8	9.1	18.0	15.6	15.9	14.5
<b>De 25 à moins de 30 ans.</b>										
<i>Van 25 tot beneden 30 jaar ....</i>	<b>308,108</b>	<b>295,977</b>	<b>604,085</b>	<b>73.4</b>	<b>68.6</b>	<b>71.0</b>	<b>89.0</b>	<b>81.1</b>	<b>81.6</b>	<b>82.2</b>
De 30 à moins de 31 ans ....	38,883	38,204	77,087	9.2	8.9	9.1	17.2	15.1	15.1	15.0
Van 31 tot beneden 32 jaar ....	44,402	42,568	86,970	10.6	9.9	10.2	16.9	15.3	15.3	14.6
» 32 » 33 » ....	54,123	52,591	106,714	12.9	12.2	12.5	16.3	14.8	15.1	14.1
» 33 » 34 » ....	64,004	62,806	126,810	15.2	14.5	14.9	16.4	15.1	15.3	14.3
» 34 » 35 » ....	64,966	64,035	129,001	15.5	14.8	15.2	16.2	14.6	15.2	14.1
<b>De 30 à moins de 35 ans.</b>										
<i>Van 30 tot beneden 35 jaar ....</i>	<b>266,378</b>	<b>260,204</b>	<b>526,582</b>	<b>63.4</b>	<b>60.3</b>	<b>61.9</b>	<b>83.0</b>	<b>74.9</b>	<b>76.0</b>	<b>72.1</b>



**Répartition sous le rapport de l'âge des habitants recensés en 1947 (suite).**  
**Indeling, naar leeftijd, van de in 1947 getelde inwoners (vervolg).**

AGES — LEEFTIJDEN	Chiffres absolus — Absolute cijfers			Proportions pour mille Verhouding tot duizend			Recensements antérieurs — Vorige tellingen			
							Proportions pour mille Verhoudingen tot duizend			
	Hommes Mannen	Femmes Vrouwen	Total Totaal	Hommes Mannen	Femmes Vrouwen	Total Totaal	1930	1920	1910	1900
De 35 à moins de 36 ans ....	65,712	64,889	130,601	15.7	15.1	15.3	15.3	14.8	14.7	13.2
Van 36 tot beneden 37 jaar ....	62,458	62,246	124,704	14.9	14.4	14.7	14.9	14.7	14.4	13.0
» 37 » 38 » ....	65,146	64,499	129,645	15.5	15.0	15.2	14.6	14.5	14.2	12.9
» 38 » 39 » ....	65,250	64,185	129,435	15.5	14.9	15.2	13.9	14.6	13.8	12.1
» 39 » 40 » ....	66,275	66,180	132,455	15.8	15.3	15.6	13.9	14.1	12.2	11.7
<i>De 35 à moins de 40 ans.</i>										
<i>Van 35 tot beneden 40 jaar ....</i>	<b>324,841</b>	<b>321,999</b>	<b>646,840</b>	<b>77.4</b>	<b>74.7</b>	<b>76.0</b>	<b>72.6</b>	<b>72.7</b>	<b>69.3</b>	<b>62.9</b>
De 40 à moins de 41 ans ....	66,445	66,373	132,818	15.8	15.4	15.6	13.4	13.6	12.7	11.8
Van 41 tot beneden 42 jaar ....	65,763	65,848	131,611	15.6	15.3	15.5	13.5	13.8	12.4	11.9
» 42 » 43 » ....	65,837	65,944	131,781	15.7	15.3	15.5	13.1	13.5	11.9	11.2
» 43 » 44 » ....	66,703	66,481	133,184	15.9	15.4	15.6	13.3	13.7	12.0	10.8
» 44 » 45 » ....	65,032	65,910	130,942	15.5	15.3	15.4	12.9	13.6	11.9	10.3
<i>De 40 à moins de 45 ans.</i>										
<i>Van 40 tot beneden 45 jaar ....</i>	<b>329,780</b>	<b>330,556</b>	<b>660,336</b>	<b>78.5</b>	<b>76.7</b>	<b>77.6</b>	<b>66.2</b>	<b>68.2</b>	<b>60.9</b>	<b>56.0</b>
De 45 à moins de 46 ans ....	66,180	66,499	132,679	15.8	15.4	15.6	13.1	13.3	11.1	9.5
Van 46 tot beneden 47 jaar ....	66,222	66,916	133,138	15.8	15.5	15.6	12.9	12.8	10.9	9.7
» 47 » 48 » ....	62,679	64,284	126,963	14.9	14.9	14.9	12.7	12.7	10.7	9.2
» 48 » 49 » ....	59,967	63,478	123,445	14.3	14.8	14.5	12.8	12.3	10.0	9.5
» 49 » 50 » ....	58,097	60,856	118,953	13.8	14.1	14.0	12.4	10.9	9.7	9.2
<i>De 45 à moins de 50 ans.</i>										
<i>Van 45 tot beneden 50 jaar ....</i>	<b>313,145</b>	<b>322,033</b>	<b>635,178</b>	<b>74.6</b>	<b>74.7</b>	<b>74.6</b>	<b>63.9</b>	<b>62.0</b>	<b>52.4</b>	<b>47.1</b>
De 50 à moins de 51 ans....	57,685	61,530	119,215	13.7	14.3	14.0	11.8	11.3	9.7	9.2
Van 51 tot beneden 52 jaar ....	56,522	60,637	117,159	13.5	14.1	13.7	11.9	11.0	9.8	8.9
» 52 » 53 » ....	52,106	57,429	109,535	12.4	13.3	12.9	11.6	10.5	9.2	8.2
» 53 » 54 » ....	50,521	55,672	106,193	12.0	12.9	12.5	11.7	10.4	8.8	7.7
» 54 » 55 » ....	48,204	55,381	103,585	11.5	12.8	12.2	11.6	10.3	8.2	7.3
<i>De 50 à moins de 55 ans.</i>										
<i>Van 50 tot beneden 55 jaar ....</i>	<b>265,038</b>	<b>290,649</b>	<b>555,687</b>	<b>63.1</b>	<b>67.4</b>	<b>65.3</b>	<b>58.6</b>	<b>53.5</b>	<b>45.7</b>	<b>41.3</b>
De 55 à moins de 56 ans ....	46,448	52,238	98,686	11.1	12.1	11.6	11.2	9.6	7.6	8.4
Van 56 tot beneden 57 jaar ....	45,860	51,652	97,512	10.9	12.0	11.4	10.8	9.3	7.7	8.1
» 57 » 58 » ....	43,330	49,207	92,537	10.3	11.4	10.9	10.5	9.2	7.2	7.8
» 58 » 59 » ....	43,714	48,977	92,691	10.4	11.3	10.9	10.2	8.4	7.4	7.8
» 59 » 60 » ....	41,816	46,966	88,782	10.0	10.9	10.4	8.9	8.1	7.1	7.4
<i>De 55 à moins de 60 ans.</i>										
<i>Van 55 tot beneden 60 jaar ....</i>	<b>221,168</b>	<b>249,040</b>	<b>470,208</b>	<b>52.7</b>	<b>57.7</b>	<b>55.2</b>	<b>51.6</b>	<b>44.6</b>	<b>37.0</b>	<b>39.5</b>
De 60 à moins de 61 ans ....	42,088	46,852	88,940	10.0	10.9	10.5	9.1	8.1	7.0	7.4
Van 61 tot beneden 62 jaar ....	39,719	45,277	84,996	9.4	10.5	10.0	8.7	7.9	6.7	6.8
» 62 » 63 » ....	39,801	44,817	84,618	9.5	10.4	9.9	8.2	7.3	6.1	6.6
» 63 » 64 » ....	38,528	43,489	82,017	9.2	10.1	9.6	8.1	6.9	5.6	6.0
» 64 » 65 » ....	37,694	42,495	80,189	9.0	9.8	9.4	7.9	6.4	5.2	6.0
<i>De 60 à moins de 65 ans.</i>										
<i>Van 60 tot beneden 65 jaar ....</i>	<b>197,830</b>	<b>222,930</b>	<b>420,760</b>	<b>47.1</b>	<b>51.7</b>	<b>49.4</b>	<b>42.0</b>	<b>36.6</b>	<b>30.6</b>	<b>32.8</b>
De 65 à moins de 66 ans ....	37,141	41,987	79,128	8.8	9.7	9.3	7.3	5.7	5.9	5.7
Van 66 tot beneden 67 jaar ....	35,118	40,197	75,315	8.4	9.3	8.8	6.9	5.7	5.6	5.4
» 67 » 68 » ....	32,138	37,271	69,409	7.7	8.7	8.2	6.6	5.2	5.3	5.1
» 68 » 69 » ....	31,609	36,326	67,935	7.5	8.4	8.0	5.9	5.2	5.1	4.5
» 69 » 70 » ....	29,910	34,754	64,664	7.1	8.1	7.6	5.6	4.8	4.8	4.3
<i>De 65 à moins de 70 ans.</i>										
<i>Van 65 tot beneden 70 jaar ....</i>	<b>165,916</b>	<b>190,535</b>	<b>356,451</b>	<b>39.5</b>	<b>44.2</b>	<b>41.9</b>	<b>32.3</b>	<b>26.6</b>	<b>26.7</b>	<b>25.0</b>



**Nombre des ménages d'après les recensements généraux.  
Aantal gezinnen volgens de algemene tellingen.**

PROVINCES ET ARRONDISSEMENTS ADMINISTRATIFS	1947		1930		1920		1910		PROVINCIES EN ADMINISTRATIEVE ARRONDISSEMENTEN
	Ménages	Habitants par 100 ménages	Ménages	Habitants par 100 ménages	Ménages	Habitants par 100 ménages	Ménages	Habitants par 100 ménages	
	Gezinnen	Inwoners op 100 gezinnen	Cezinnen	Inwoners op 100 gezinnen	Gezinnen	Inwoners op 100 gezinnen	Gezinnen	Inwoners op 100 gezinnen	
Anvers .....	272,462	288	223,852	333	171,255	372	150,557	401	Antwerpen.
Malines .....	76,218	327	58,167	393	47,580	437	43,130	474	Mechelen.
Turnhout .....	63,345	392	43,588	459	33,462	513	30,547	524	Turnhout.
<i>Anvers :</i>	<b>412,025</b>	<b>311</b>	<b>325,607</b>	<b>360</b>	<b>252,297</b>	<b>403</b>	<b>224,234</b>	<b>432</b>	<i>Antwerpen.</i>
Bruxelles .....	503,853	258	414,207	291	339,368	318	296,537	345	Brussel.
Louvain .....	95,187	333	73,234	402	61,456	442	56,126	479	Leuven.
Nivelles .....	63,347	287	53,205	341	47,235	366	44,779	397	Nijvel.
<i>Brabant :</i>	<b>662,387</b>	<b>272</b>	<b>540,646</b>	<b>311</b>	<b>448,059</b>	<b>340</b>	<b>397,442</b>	<b>370</b>	<i>Brabant.</i>
Bruges .....	58,164	343	44,120	397	37,158	453	33,960	485	Brugge.
Dixmude .....	13,197	366	11,092	413	8,485	457	11,557	466	Diksmuide.
Ypres .....	36,571	337	30,399	391	19,760	435	28,223	457	Ieper.
Courtrai .....	83,927	327	65,067	377	49,192	431	45,153	474	Kortrijk.
Ostende .....	33,941	317	26,587	368	21,546	416	19,670	451	Oostende.
Roulers .....	35,125	355	28,141	388	22,676	434	23,083	480	Roeselare.
Tielt .....	19,445	382	16,167	429	14,760	485	14,990	501	Tielt.
Furnes .....	13,785	324	11,100	365	9,547	408	9,075	420	Veurne.
<i>Flandre occidentale :</i>	<b>294,155</b>	<b>339</b>	<b>232,673</b>	<b>387</b>	<b>183,124</b>	<b>439</b>	<b>185,711</b>	<b>471</b>	<i>West-Vlaanderen.</i>
Alost .....	71,053	336	55,453	400	45,727	457	42,245	490	Aalst.
Termonde .....	47,322	339	37,131	401	30,802	453	28,668	487	Dendermonde.
Eeklo .....	22,633	347	18,390	391	15,288	447	15,001	475	Eeklo.
Gand .....	147,928	298	126,274	334	110,020	368	100,531	409	Gent.
Audenarde .....	34,726	331	28,322	400	24,203	463	23,382	498	Oudenaarde.
Saint-Nicolas .....	54,442	338	43,889	392	38,954	445	36,353	481	Sint-Niklaas.
<i>Flandre orientale :</i>	<b>378,104</b>	<b>322</b>	<b>309,459</b>	<b>371</b>	<b>264,994</b>	<b>418</b>	<b>246,180</b>	<b>455</b>	<i>Oost-Vlaanderen.</i>
Ath .....	26,482	299	24,487	340	23,513	362	23,679	384	Aat.
Charleroi .....	165,600	263	151,259	299	132,141	325	115,208	365	Charleroi.
Mons .....	95,954	270	86,501	311	78,544	329	71,155	366	Bergen.
Soignies .....	58,098	287	53,186	321	45,900	351	41,897	384	Zinnik.
Thuin .....	48,279	279	45,458	309	40,724	329	38,584	356	Thuin.
Tournai .....	50,660	295	46,016	337	42,038	363	41,440	391	Doornik.
<i>Hainaut :</i>	<b>445,073</b>	<b>275</b>	<b>406,907</b>	<b>312</b>	<b>362,860</b>	<b>336</b>	<b>331,963</b>	<b>371</b>	<i>Henegouwen.</i>
Huy .....	31,716	295	28,892	339	26,487	371	25,702	402	Hoei.
Liège .....	221,499	255	194,379	290	164,446	316	148,176	358	Luik.
Verviers .....	79,154	299	73,288	328	52,673	328	50,742	356	Verviers.
Waremmes .....	22,074	314	18,672	384	17,105	421	16,216	453	Borgworm.
<i>Liège :</i>	<b>354,443</b>	<b>272</b>	<b>315,231</b>	<b>309</b>	<b>260,711</b>	<b>331</b>	<b>240,836</b>	<b>369</b>	<i>Luik.</i>
Hasselt .....	53,071	413	38,278	445	26,247	499	22,452	521	Hasselt.
Maaseik .....	21,594	486	15,639	509	12,610	530	11,679	525	Maaseik.
Tongres .....	34,211	398	26,433	445	21,084	487	19,628	496	Tongeren.
<i>Limbourg :</i>	<b>108,876</b>	<b>423</b>	<b>80,350</b>	<b>458</b>	<b>59,941</b>	<b>501</b>	<b>53,759</b>	<b>513</b>	<i>Limburg.</i>
Arlon .....	12,653	318	11,585	358	10,270	391	9,876	418	Aarlen.
Bastogne .....	10,653	356	9,706	446	9,552	447	9,387	458	Bastenaken.
Marche-en-Famenne ..	12,470	328	11,304	373	10,961	393	10,798	411	Marche-en-Famenne.
Neufchâteau .....	16,168	338	15,047	370	14,250	398	14,289	412	Neufchâteau.
Virton .....	12,758	313	12,063	342	11,253	365	11,589	376	Virton.
<i>Luxembourg :</i>	<b>64,702</b>	<b>330</b>	<b>59,705</b>	<b>370</b>	<b>56,286</b>	<b>398</b>	<b>55,939</b>	<b>413</b>	<i>Luxemburg.</i>
Dinant .....	26,683	321	24,398	355	23,069	376	24,254	381	Dinant.
Namur .....	71,521	299	61,362	343	55,536	368	53,458	393	Namen.
Philippeville .....	19,010	296	18,107	326	16,915	338	17,326	349	Philippeville.
<i>Namur :</i>	<b>117,214</b>	<b>304</b>	<b>103,867</b>	<b>343</b>	<b>95,520</b>	<b>365</b>	<b>95,038</b>	<b>382</b>	<i>Namen.</i>
<i>Le Royaume :</i>	<b>2,836,979</b>	<b>300</b>	<b>2,374,445</b>	<b>341</b>	<b>1,983,792</b>	<b>373</b>	<b>1,831,102</b>	<b>405</b>	<i>Het Rijk.</i>



**Répartition des familles par province d'après le nombre total d'enfants encore vivants au 31 décembre 1947.**  
**Indeling van de families per provincie naar het totaal aantal nog in leven zijnde kinderen op 31 December 1947.**

COMPOSITION DES FAMILLES	SAMENSTELLING DER FAMILIES										
	Antwerpen Anvers	Brabant	Went- Vlaanderen occidentale	Oost- Vlaanderen orientale	Hainaut Henegouwen	Lige Luik	Limbourg Limburg	Luxembourg Luxemburg	Namur Namen	Le Royaume Het Rijk	0 kinderen. 1 kind. 2 kinderen. 3 kinderen. 4 kinderen. 5 kinderen. 6 kinderen. 7 kinderen. 8 kinderen. 9 kinderen. 10 kinderen. 11 kinderen. 12 kinderen en meer.
0 enfant .....	97,293	191,102	60,541	80,715	129,200	103,805	16,963	13,075	29,372	722,066	
1 enfant .....	108,405	188,382	64,958	93,762	152,643	100,115	20,260	14,893	34,977	778,395	1 kind.
2 enfants .....	78,138	115,670	58,799	76,720	90,741	63,210	19,956	14,124	26,673	544,031	2 kinderen.
3 enfants .....	42,465	53,106	38,105	45,543	39,088	30,695	15,206	8,889	14,022	287,119	3 kinderen.
4 enfants .....	24,914	27,583	24,476	27,993	18,041	16,170	11,434	5,483	7,300	163,394	4 kinderen.
5 enfants .....	15,636	15,016	15,313	16,910	8,810	8,659	8,617	3,232	3,673	95,866	5 kinderen.
6 enfants .....	10,395	9,134	9,709	10,622	4,628	4,798	6,260	1,912	2,072	59,530	6 kinderen.
7 enfants .....	6,583	5,391	6,065	6,466	2,458	2,645	4,428	1,117	1,093	36,246	7 kinderen.
8 enfants .....	4,371	3,199	3,721	3,939	1,298	1,400	3,089	646	622	22,285	8 kinderen.
9 enfants .....	2,662	1,756	2,043	2,284	641	773	1,949	337	306	12,751	9 kinderen.
10 enfants .....	1,591	844	1,042	1,150	345	380	1,087	150	150	6,739	10 kinderen.
11 enfants .....	813	430	579	577	152	184	587	77	79	3,478	11 kinderen.
12 enfants et plus .....	650	296	485	463	115	131	543	65	59	2,807	12 kinderen en meer.
<b>Total :</b>	<b>393,916</b>	<b>611,909</b>	<b>285,836</b>	<b>367,144</b>	<b>448,160</b>	<b>332,965</b>	<b>110,379</b>	<b>64,000</b>	<b>120,398</b>	<b>2,734,707</b>	<b>Totaal.</b>

**Chiffres absolus — Absolute cijfers.**

**Pourcentage — Percentage.**

0 enfant .....	24.70	31.23	21.19	21.99	28.83	31.18	15.37	20.43	24.40	26.40	0 kinderen.
1 enfant .....	27.51	30.79	22.73	25.54	34.06	30.07	18.35	23.27	29.05	28.46	1 kind.
2 enfants .....	19.84	18.90	20.57	20.90	20.25	18.98	18.08	22.07	22.15	19.89	2 kinderen.
3 enfants .....	10.78	8.68	13.33	12.40	8.72	9.22	13.78	13.89	11.65	10.50	3 kinderen.
4 enfants .....	6.32	4.51	8.56	7.62	4.02	4.86	10.36	8.57	6.06	5.97	4 kinderen.
5 enfants .....	3.97	2.45	5.36	4.61	1.97	2.60	7.81	5.05	3.05	3.51	5 kinderen.
6 enfants .....	2.64	1.49	3.40	2.89	1.03	1.44	5.67	2.99	1.72	2.18	6 kinderen.
7 enfants .....	1.67	0.88	2.12	1.76	0.55	0.79	4.01	1.74	0.91	1.33	7 kinderen.
8 enfants .....	1.11	0.52	1.30	1.07	0.29	0.42	2.80	1.01	0.52	0.81	8 kinderen.
9 enfants .....	0.68	0.29	0.71	0.62	0.14	0.23	1.77	0.53	0.25	0.47	9 kinderen.
10 enfants .....	0.40	0.14	0.36	0.31	0.08	0.11	0.98	0.23	0.12	0.25	10 kinderen.
11 enfants .....	0.21	0.07	0.20	0.16	0.03	0.06	0.53	0.12	0.07	0.13	11 kinderen.
12 enfants et plus .....	0.17	0.05	0.17	0.13	0.03	0.04	0.49	0.10	0.05	0.10	12 kinderen en meer
<b>Total :</b>	<b>100.00</b>	<b>100.00</b>	<b>100.00</b>	<b>100.00</b>	<b>100.00</b>	<b>100.00</b>	<b>100.00</b>	<b>100.00</b>	<b>100.00</b>	<b>100.00</b>	<b>Totaal.</b>

**Répartition des habitants d'après les langues nationales parlées — 1930.**  
**Indeling van de inwoners naar de landtalen die ze spreken — 1930.**

PROVINCES	HABITANTS PARLANT — INWONERS SPREKENDE										Préférence non indiquée	PROVINCIES			
	le flamand seulement		le français et l'allemand		le flamand et l'allemand		les trois langues nationales		aucune des trois langues (a)				Total	Habitants ayant déclaré se servir le plus fréquemment	
	enkel Frans	enkel Duits	Frans en Duits	Frans en Duits	Frans en Duits	Frans en Duits	de drie landtalen	geen der drie landtalen (a)	du français van het Frans	du flamand van het Vlaams				de l'allemand van het Duits	Voorkeur niet aangeduid
Anvers .....	17,892	934,834	3,806	138,181	1,385	5,525	18,808	52,932	1,173,363	163,899	29,954	129,211	3,233	1,501	Antwerpen.
Brabant .....	512,844	597,007	2,502	480,677	11,296	960	17,307	57,472	1,680,065	510,240	257,087	247,345	2,757	3,051	Brabant.
Flandre occidentale	42,898	676,338	121	137,270	240	4,439	40,110	40,110	901,588	142,211	32,417	108,403	140	1,251	West-Vlaanderen.
Flandre orientale	13,239	952,020	135	132,714	314	428	5,717	44,632	1,149,199	139,173	25,489	111,522	131	2,031	Oost-Vlaanderen.
Hainaut .....	1,131,019	10,252	839	71,182	2,606	36	1,210	53,087	1,270,231	75,034	51,301	22,747	456	530	Henegouwen.
Liège .....	790,481	13,764	51,081	46,339	29,294	345	3,930	37,797	973,031	79,908	57,088	12,852	9,847	121	Luik.
Limbourg .....	11,751	288,434	4,736	31,650	530	1,765	1,764	27,012	367,642	35,709	5,283	29,039	1,188	199	Limburg.
Luxembourg ...	183,915	84	5,765	1,382	20,647	9	469	8,649	220,920	22,507	8,860	282	13,343	22	Luxemburg.
Namur .....	335,366	558	48	6,206	828	2	442	12,515	355,965	7,478	6,527	876	35	40	Namen.
<b>Le Royaume :</b>	<b>3,039,315</b>	<b>3,473,291</b>	<b>69,033</b>	<b>1,045,601</b>	<b>67,140</b>	<b>9,332</b>	<b>54,086</b>	<b>334,206</b>	<b>8,092,004</b>	<b>1,176,159</b>	<b>474,006</b>	<b>662,277</b>	<b>31,130</b>	<b>8,746</b>	<b>Het Rijk.</b>
Anvers .....	12,912	598,846	2,958	111,504	1,171	4,627	16,651	3,155	751,824	133,953	23,351	106,909	2,507	1,186	Antwerpen.
Brabant .....	384,089	390,164	2,047	374,237	9,660	850	15,921	3,713	1,180,681	400,668	205,173	190,941	2,200	2,354	Brabant.
Flandre occidentale	28,479	429,926	85	107,120	221	212	3,923	602	570,568	111,476	24,499	85,914	119	944	West-Vlaanderen.
Flandre orientale	9,139	631,183	98	106,290	269	359	5,134	253	752,725	112,052	20,113	90,198	112	1,629	Oost-Vlaanderen.
Hainaut .....	821,631	7,482	672	56,570	2,179	33	1,120	11,649	901,336	59,902	41,525	17,595	372	410	Henegouwen.
Liège .....	580,475	8,771	33,119	38,487	22,330	285	3,546	7,153	694,166	64,648	47,695	9,978	6,874	101	Luik.
Limbourg .....	8,050	161,485	3,644	24,848	316	1,152	1,485	4,139	205,119	27,801	3,914	23,024	702	161	Limburg.
Luxembourg ...	123,091	57	3,008	1,164	15,659	8	408	190	143,585	17,239	6,941	216	10,066	16	Luxemburg.
Namur .....	237,456	423	34	5,210	707	2	414	643	244,869	6,333	5,610	660	29	34	Namen.
<b>Le Royaume :</b>	<b>2,205,302</b>	<b>2,228,337</b>	<b>45,665</b>	<b>825,430</b>	<b>52,512</b>	<b>7,528</b>	<b>48,602</b>	<b>31,497</b>	<b>5,444,873</b>	<b>934,072</b>	<b>378,821</b>	<b>525,435</b>	<b>22,981</b>	<b>6,835</b>	<b>Het Rijk.</b>

**A. Habitants sans distinction d'âge. — A. Inwoners zonder onderscheid van leeftijd.**

**B. Habitants âgés de 21 ans et plus. — B. Inwoners van 21 jaar en ouder.**

(a) Comprend notamment les enfants en dessous de 2 ans.

(a) Met inbegrip inzonderheid van de kinderen beneden 2 jaar.

**Répartition de la population au 31 décembre 1947 d'après le sexe,  
la nationalité et l'activité dans laquelle la profession principale est exercée.  
Indeling van de bevolking op 31 December 1947 naar het geslacht,  
de nationaliteit en de activiteit waarin het hoofdberoep wordt uitgeoefend.**

SPÉCIFICATIONS	Agriculture, sylviculture et pêche Landbouw, bosbouw en visserij	Industries extractives Bodemindustrie	Industries manufacturières Be- en verwerkende nijverheid	Bâtiments et construction Gebouw- en bouwbedrijf	Transports et communications Vervoer en verkeer	Commerce de gros et de détail Groot- en kleinhandel	Finances, banques, assurances et agences diverses Financië-, bank-, verzekeringswezen en verscheidene agentschappen	Hôtellerie et services personnels Hotelwezen en persoonsdiensten	Services publics, services médicaux et autres services d'intérêt général Openbare diensten, geneeskundige diensten en andere diensten van algemeen belang	Activités mal désignées Onaanwkeurig bepaalde activiteiten	En non activité In niet activiteit	Total Totaal	OPSOMMING
<i>Hommes.</i>													<i>Mannen.</i>
Belges.....	356,689	119,740	948,751	185,960	223,377	228,318	55,455	62,793	239,767	5,069	72,257	2,498,176	Belgen.
Etrangers.....	4,958	67,828	49,069	8,398	5,246	11,347	2,638	4,593	3,873	268	3,717	161,935	Vreemdelingen
<i>Total :</i>	<b>361,647</b>	<b>187,568</b>	<b>997,820</b>	<b>194,358</b>	<b>228,623</b>	<b>239,665</b>	<b>58,093</b>	<b>67,386</b>	<b>243,640</b>	<b>5,337</b>	<b>75,974</b>	<b>2,660,111</b>	<i>Totaal.</i>
<i>Femmes.</i>													<i>Vrouwen.</i>
Belges.....	60,510	2,718	301,338	2,146	14,150	147,110	17,831	130,183	96,992	1,274	14,948	789,200	Belgen.
Etrangères ...	626	322	11,476	81	453	4,069	718	8,809	3,950	84	1,128	31,716	Vreemdelingen
<i>Total :</i>	<b>61,136</b>	<b>3,040</b>	<b>312,814</b>	<b>2,227</b>	<b>14,603</b>	<b>151,179</b>	<b>18,549</b>	<b>138,992</b>	<b>100,942</b>	<b>1,358</b>	<b>16,076</b>	<b>820,916</b>	<i>Totaal.</i>
<i>Total général :</i>	<b>422,783</b>	<b>190,608</b>	<b>1,310,634</b>	<b>196,585</b>	<b>243,226</b>	<b>390,844</b>	<b>76,642</b>	<b>206,378</b>	<b>344,582</b>	<b>6,695</b>	<b>92,050</b>	<b>3,481,027</b>	<i>Algemeen totaal</i>

**Répartition de la population étrangère au 31 décembre 1947 d'après l'état social,  
le sexe et l'activité dans laquelle la profession principale est exercée  
Indeling van de vreemde bevolking op 31 December 1947 naar de sociale stand,  
het geslacht en de activiteit waarin het hoofdberoep wordt uitgeoefend.**

SPÉCIFICATIONS	Agriculture, sylviculture et pêche Landbouw, bosbouw en visserij	Industries extractives Bodemindustrie	Industries manufacturières Be- en verwerkende nijverheid	Bâtiments et construction Gebouw- en bouwbedrijf	Transports et communications Vervoer en verkeer	Commerce de gros et de détail Groot- en kleinhandel	Finances, banques, assurances et agences diverses Financië-, bank-, verzekeringswezen en verscheidene agentschappen	Hôtellerie et services personnels Hotelwezen en persoonsdiensten	Services publics, services médicaux et autres services d'intérêt général Openbare diensten, geneeskundige diensten en andere diensten van algemeen belang	Activités mal désignées Onaanwkeurig bepaalde activiteiten	En non activité In niet activiteit	Total Totaal	OPSOMMING
Patrons .... H.	2,000	26	6,791	1,335	1,091	6,499	674	1,628	490	15	210	20,759	M. Bazen.
F.	103	—	795	8	41	1,343	34	837	239	3	24	3,427	V.
Employés .. H.	32	221	4,920	308	614	3,015	1,824	858	2,572	73	751	15,188	M. Bedienden.
F.	5	17	1,372	54	68	1,614	638	859	3,010	30	402	8,069	V.
Ouvriers .... H.	2,077	67,570	36,905	6,662	3,266	1,342	132	1,926	807	179	2,753	123,619	M. Werklieden.
F.	115	299	9,119	18	50	408	44	6,715	685	51	701	18,205	V.
Aidants .... H.	849	11	453	93	275	491	8	181	4	1	3	2,369	M. Helpers.
F.	403	6	190	1	294	704	2	398	16	—	1	2,015	V.
<i>Total : H.</i>	<b>4,958</b>	<b>67,828</b>	<b>49,069</b>	<b>6,398</b>	<b>5,246</b>	<b>11,347</b>	<b>2,638</b>	<b>4,593</b>	<b>3,873</b>	<b>268</b>	<b>5,717</b>	<b>161,935</b>	<i>M. Totaal.</i>
<i>F.</i>	<b>626</b>	<b>322</b>	<b>11,476</b>	<b>81</b>	<b>453</b>	<b>4,069</b>	<b>718</b>	<b>8,809</b>	<b>3,950</b>	<b>84</b>	<b>1,128</b>	<b>31,716</b>	<i>V.</i>

**Répartition de la population au 31 décembre 1947**  
**d'après l'activité dans laquelle la profession principale est exercée, le sexe et l'état social.**  
**Indeling van de bevolking op 31 December 1947**  
**naar de activiteit waarin het hoofdberoep wordt uitgeoefend, het geslacht en de sociale stand.**

ACTIVITÉS	Patrons Baas		Employés Bedienden		Ouvriers Werklieden		Aidants Helpers		Total Totaal			ACTIVITEITEN
	Hommes Mannen	Femmes Vrouwen	Hommes Mannen	Femmes Vrouwen	Hommes Mannen	Femmes Vrouwen	Hommes Mannen	Femmes Vrouwen	Hommes Mannen	Femmes Vrouwen	Total Totaal	
1. — <i>Agriculture, sylviculture et pêche.</i>												
Agriculture et élevage .....	211,446	18,524	785	121	46,916	2,653	91,854	39,727	351,001	61,025	412,026	Landbouw en veetelt.
Sylviculture et chasse .....	467	12	777	28	6,450	21	61	6	7,755	67	7,822	Bosbouw en jacht.
Pêche .....	407	12	57	9	2,381	23	46	—	2,891	44	2,935	Visserij.
<b>Total :</b>	<b>212,320</b>	<b>18,548</b>	<b>1,619</b>	<b>158</b>	<b>55,747</b>	<b>2,697</b>	<b>91,961</b>	<b>39,733</b>	<b>361,647</b>	<b>61,136</b>	<b>422,783</b>	<b>Totaal.</b>
2. — <i>Industries extractives.</i>												
Extraction de charbon, minerais et miné- raux divers .....	139	8	7,437	531	159,686	2,212	55	9	167,317	2,760	170,077	Winning van steenkolen, ertsen en diverse mineralen.
Extraction de pierre à bâtir et autres maté- riaux utilisés principalement pour la construction .....	771	17	1,213	153	18,182	97	85	13	20,251	280	20,531	Winning van bouwsteen en andere grond- stoffen voornamelijk in het bouwbedrijf aangewend.
<b>Total :</b>	<b>910</b>	<b>25</b>	<b>8,650</b>	<b>684</b>	<b>177,868</b>	<b>2,309</b>	<b>140</b>	<b>22</b>	<b>187,568</b>	<b>3,040</b>	<b>190,608</b>	<b>Totaal.</b>
3. — <i>Industries manufacturières.</i>												
Industries des denrées alimentaires .....	36,847	1,938	6,536	2,930	51,172	13,958	6,119	3,556	100,674	22,382	123,056	Voedingswarenbereiding.
Industrie des boissons, distillerie .....	2,079	204	3,766	1,056	20,350	2,037	272	38	26,467	3,335	29,802	Bereiding van dranken, stokerijen.
Industrie du tabac .....	822	78	896	350	3,429	5,504	77	28	5,224	5,960	11,184	Tabaksnijverheid.
Industries des huiles et graisses animales et végétales .....	137	11	1,055	164	2,830	219	10	2	4,032	396	4,428	Bereiding van dierlijke en plantaardige oliën en vetten.
Industries chimiques non dénommées ailleurs	1,165	109	10,848	3,712	31,959	7,186	71	19	44,043	11,026	55,069	Scheikundige nijverheid n. e. g.
Industrie du caoutchouc .....	312	12	1,177	582	5,122	2,557	23	5	6,634	3,156	9,790	Rubberrnijverheid.
Industrie du bois et du liège .....	22,821	315	2,282	813	57,020	3,320	3,082	67	85,205	4,515	89,720	Hout- en kurknijverheid.
Industrie du papier et du carton et fabrica- tion d'articles en papier et carton .....	507	57	2,391	1,080	13,983	6,896	37	17	16,918	8,050	24,968	Papier- en kartonindustrie en fabricage van papieren en kartonnen voerwerpen.
Impression et reliure, photographie .....	5,228	400	3,226	1,589	16,670	4,250	464	159	25,588	6,398	31,986	Druk- en boekbindersbedrijf, fotografie.
Industrie des cuirs et peaux .....	2,962	299	1,258	526	10,814	5,180	227	112	15,261	6,117	21,378	Huiden- en lederindustrie.
Industries textiles .....	6,977	831	10,832	4,740	108,816	96,360	1,494	209	128,119	102,140	230,259	Textielnijverheid.
Confection d'articles d'habillement et fabri- cation d'articles divers confectionnés en tissus .....	27,148	16,800	3,415	3,033	28,354	65,704	1,906	1,827	60,823	87,364	148,187	Confectie van kledingstukken en fabricage van diverse in weefsels gemaakte artike- len.
Production et distribution d'électricité, de gaz, de houille et de chaleur ; service des eaux .....	276	5	7,664	872	18,779	330	48	2	26,707	1,209	27,916	Productie en bedeling van electriciteit, steenkoolgas en warmte ; dienst voor waterbedeling.



Industries dérivées des combustibles minéraux .....	32	2	1,009	124	3,661	57	2	4,704	183	4,887	<p>Algeleide bedrijven van de minerale brandstoffen.            Bedrijven der niet-metaalhoudende miner. Smelten, gieten, walsen, smeden en uittrekken van gemene metalen.            Fabricage van elders niet genoemde artikelen in gemene metalen.            Fabricage van machines, met inbegrip van alle elektrische toestellen, voertuigen, schepen en luchtvaart toestellen.            Instrumentennijverheid, uurwerken en juwelen.            Diverse handwerkindustrie n. e. g.            Slecht aangeduide handwerkindustriën.</p>	
Industries des minéraux non métalliques ..	2,704	115	5,282	1,305	50,632	9,586	239	58,857	11,037	69,894		
Fonte, moulage, laminage, forgeage et étirage de métaux communs .....	1,508	54	12,358	1,578	101,014	4,681	149	115,029	6,325	121,354		
Fabrication d'articles de métaux communs non dénommés ailleurs .....	11,066	186	5,682	1,681	54,735	6,581	1,371	72,854	8,490	81,344		
Fabrication de machines, y compris tous les appareils électriques, véhicules, navires et aéronefs .....	16,101	256	22,566	5,822	127,919	14,671	1,389	167,975	20,799	188,774		
Industries des instruments, horlogerie, bijouterie .....	6,262	140	899	531	18,528	1,742	469	26,158	2,470	28,628		
Industries manufacturières non dén. ailleurs	1,537	78	495	208	2,728	876	103	4,863	1,178	6,041		
Industries manufacturières mal désignées .	260	9	102	40	1,308	231	15	1,685	284	1,969		
<b>Total:</b>	<b>146,751</b>	<b>21,899</b>	<b>103,739</b>	<b>32,736</b>	<b>729,763</b>	<b>251,926</b>	<b>17,567</b>	<b>997,820</b>	<b>312,814</b>	<b>1,310,634</b>		
<b>4. — Bâtimens et construction.</b>												
Entreprises de travaux du bâtiment et de la construction .....	47,321	372	6,238	1,383	136,588	409	4,211	194,358	2,227	196,585		<p>Gebouwen en bouwbedrijf.</p>
<b>Total:</b>	<b>47,321</b>	<b>372</b>	<b>6,238</b>	<b>1,383</b>	<b>136,588</b>	<b>409</b>	<b>4,211</b>	<b>194,358</b>	<b>2,227</b>	<b>196,585</b>		
<b>5. — Transports et communications.</b>												
Industries des transports .....	18,250	889	43,438	2,440	126,533	2,266	3,041	191,262	8,696	199,958	<p>Vervoerbedrijf.</p>	
Postes, télégraphes et téléphone .....	44	1	29,600	5,200	7,702	602	15	37,361	5,907	43,268		
<b>Total:</b>	<b>18,294</b>	<b>890</b>	<b>73,038</b>	<b>7,640</b>	<b>134,235</b>	<b>2,878</b>	<b>3,056</b>	<b>228,623</b>	<b>14,603</b>	<b>243,226</b>		
<b>6. — Commerce.</b>												
Commerce de gros et de détail .....	135,117	69,182	44,388	40,892	45,720	12,236	14,440	239,665	151,179	390,844	<p>Groot- en kleinhandel.            Financie-, bank-, verzekeringswezen.            Verscheidene en gemengde agentschappen.</p>	
Finances, banques, assurances .....	3,037	95	34,333	11,586	1,288	1,241	49	38,707	12,948	51,655		
Agences diverses et agences mixtes .....	4,440	311	12,834	4,792	2,045	463	67	19,386	5,601	24,987		
<b>Total:</b>	<b>142,594</b>	<b>69,588</b>	<b>91,555</b>	<b>57,270</b>	<b>49,053</b>	<b>13,940</b>	<b>14,556</b>	<b>297,758</b>	<b>169,728</b>	<b>467,486</b>		
<b>7. — Hôtellerie et services personnels.</b>												
Hôtels, restaurants, cafés .....	20,121	25,464	3,143	2,466	7,063	8,314	1,247	31,574	45,053	76,627	<p>Hotels en spijshuizen, koffiehuisen.            Ondernemingen voor het reinigen en het onderhouden van goederen en lokalen — personeelverzorging.            Private huisdienst.            Ontspanning en vermakelijkheden, sport.</p>	
Entreprise de nettoyage et d'entretien des biens et des locaux — soins personnels	10,419	7,302	538	1,297	6,445	10,381	623	18,025	20,109	38,134		
Service domestique privé .....	—	—	564	2,176	5,996	66,003	36	6,596	68,467	75,063		
Récréation et divertissement, sports .....	4,050	570	3,946	2,367	2,737	1,961	458	11,191	5,363	16,554		
<b>Total:</b>	<b>34,590</b>	<b>33,336</b>	<b>8,191</b>	<b>8,306</b>	<b>22,241</b>	<b>86,659</b>	<b>2,364</b>	<b>67,386</b>	<b>138,992</b>	<b>206,378</b>		

**Répartition de la population au 31 décembre 1947**  
**d'après l'activité dans laquelle la profession principale est exercée, le sexe et l'état social (suite).**  
**Indeling van de bevolking op 31 December 1947**  
**naar de activiteit waarin het hoofdberoep wordt uitgeoefend, het geslacht en de sociale stand (vervolg).**

ACTIVITÉS	Patrons Bazen		Employés Bedienden		Ouvriers Werklieden		Aidants Helpers		Total Totaal		ACTIVITEITEN	
	Hommes Mannen	Femmes Vrouwen	Hommes Mannen	Femmes Vrouwen	Hommes Mannen	Femmes Vrouwen	Hommes Mannen	Femmes Vrouwen	Hommes Mannen	Femmes Vrouwen		
	Total	Total	Total	Total	Total	Total	Total	Total				
8. — <i>Services publics et autres services d'intérêt général.</i>	10,622	2,816	4,259	13,408	3,033	4,983	116	160	18,030	21,367	39,397	8. — <i>Openbare diensten en andere diensten van algemeen belang.</i>
Médecine et soins aux malades et aux infirmes, pharmacie, médecine animale ..	297	27	239	92	1,015	15	25	5	1,576	139	1,715	Geneeskunde en zorgen aan zieken en gebrekkigen, apothek, veerartsenijkmunde.
Entreprises de pompes funèbres, cimetières, fours crématoires ..	67	50	523	1,393	1,920	583	5	6	2,515	2,032	4,547	Begravenisondernemingen, kerkhoven, verassingsovens.
Services sanitaires (Hospices, œuvres de l'enfance, etc.) ..	314	562	32,277	43,450	2,902	3,405	10	20	35,503	47,437	82,940	Gezondheidsdiensten (Godshuis, kindervezijn, enz.).
Instruction ..	3	3	89	217	112	268	—	—	204	488	692	Onderwijs.
Orphelinat ..	42	5	815	225	188	61	—	3	1,045	294	1,339	Weeshuis.
Musée, bibliothèque, institut de recherches scientifiques ..	2	—	58	11	178	11	—	—	238	22	260	Museum, bibliotheek, instituut voor wetenschappelijk onderzoek.
Jardin botanique et zoologique ..	1,912	386	100	23	228	21	26	3	2,266	433	2,699	Kruidtuin en dierentuin.
Atelier d'artiste peintre, de graveur ou de sculpteur ..	238	57	57	39	5	6	—	—	300	102	402	Werkplaats voor kunstschilder, graveerder of beeldhouwer.
Littérature et composition musicale ..	34	6	28	14	5	1	—	—	67	21	88	Letterkunde en compositie.
Association littéraire ou scientifique ..	140	7	143	42	40	13	—	—	323	62	385	Letterkundige of wetenschappelijke vereniging.
Sciences ..	156	18	1,866	464	1,197	105	2	1	3,221	588	3,809	Wetenschappen.
Information publique (privé) ..	99	135	9,220	1,187	1,076	809	7	26	10,402	2,157	12,559	Openbare (private) voorlichting.
Eglise, couvent, monastère, temple, etc. ...	—	—	25,415	675	5,957	203	—	—	31,372	878	32,250	Kerk, vrouwenklooster, mannenklooster, tempel, enz.
Défense nationale (à l'exclusion de la gendarmerie) ..	—	—	66	61	5	17	—	—	71	78	149	Landsverdediging (rijkswacht niet inbegrepen).
Camps de travail et organisations similaires ..	—	—	97,231	15,026	26,022	4,306	—	—	123,253	19,332	142,585	Arbeidskampen en gelijkaardige organisaties.
Services publics non dénommés ailleurs ..	4,101	148	8,458	4,926	598	425	17	10	13,174	5,509	18,683	Openbare diensten niet elders genoemd.
Autres services et organisations privés d'intérêt général ..	—	—	20	1	60	2	—	—	80	3	83	Andere private diensten en organisaties van algemeen belang.
Domaine royal ..	—	—	—	—	—	—	—	—	—	—	—	Koninklijke domeinen.
<b>Total :</b>	<b>18,027</b>	<b>4,220</b>	<b>180,864</b>	<b>81,254</b>	<b>44,541</b>	<b>15,234</b>	<b>208</b>	<b>234</b>	<b>243,640</b>	<b>100,942</b>	<b>344,582</b>	<b>Totaal.</b>
9. — <i>Activités mal désignées</i> ..	203	22	789	339	4,333	993	12	4	5,337	1,358	6,695	9. — <i>Onnauwkeurig bepaalde activiteiten.</i>
10. — <i>En non activité</i> ..	1,362	263	9,077	4,797	65,400	10,970	135	46	75,974	16,076	92,050	10. — <i>In niet activiteit.</i>
<b>Total général :</b>	<b>622,372</b>	<b>149,163</b>	<b>483,760</b>	<b>194,567</b>	<b>1,419,769</b>	<b>388,015</b>	<b>134,210</b>	<b>89,171</b>	<b>2,660,111</b>	<b>820,916</b>	<b>3,481,027</b>	<b>Algemeen totaal.</b>

**Répartition de la population au 31-12-1947 d'après le sexe et l'activité dans laquelle la profession principale est exercée.**  
**Indeling van de bevolking op 31-12-1947 naar het geslacht en de activiteit waarin het hoofdberoep wordt uitgeoefend.**  
**Répartition par province. Indeling per provincie.**

ACTIVITÉS	ACTIVITEIT									
	Antwerpen Anvers	Brabant	West- Vlaanderen Flandre occidentale	Oost- Vlaanderen Flandre orientale	Hainaut Hene- gouwen	Liège Luik	Limbourg Limbourg	Luxem- bourg Luxem- bourg	Namur Namen	Le Royaume Het Rijk
<b>Hommes. — Mannen.</b>										
Agriculture, sylviculture et pêche	42,083	59,488	53,108	66,736	35,510	31,822	29,925	23,321	19,654	361,647
Industries extractives	3,439	4,529	833	3,198	92,446	34,259	38,657	1,190	9,017	187,568
Industries manufacturières	159,281	199,526	121,525	157,715	154,352	28,765	28,681	15,009	32,966	997,820
Bâtiments et construction	26,794	41,425	28,987	31,074	23,097	23,209	7,332	4,403	8,037	194,358
Transports et communications	53,412	49,316	16,123	31,424	29,535	22,565	6,440	7,697	12,111	228,623
Commerce de gros et de détail	36,475	66,814	30,186	35,008	24,402	24,895	9,919	4,077	7,889	239,665
Finances, banques, assurances et agences diverses	11,293	27,552	3,253	3,981	4,969	4,465	745	447	1,388	58,093
Hôtellerie et services personnels	9,269	23,778	7,354	7,747	5,977	7,144	2,089	1,208	2,820	67,386
Services publics, services médicaux et autres services d'intérêt général	38,065	70,056	21,425	25,909	28,645	29,229	11,047	6,960	12,304	243,640
Activités mal désignées	411	1,233	513	724	447	810	95	624	480	5,337
En non activité	18,651	18,337	15,166	14,510	2,716	3,144	2,104	621	725	75,974
<b>Total :</b>	<b>399,173</b>	<b>562,054</b>	<b>298,473</b>	<b>378,026</b>	<b>402,096</b>	<b>310,307</b>	<b>137,034</b>	<b>65,557</b>	<b>107,391</b>	<b>2,660,111</b>
<b>Femmes. — Vrouwen.</b>										
Agriculture, sylviculture et pêche	9,994	10,013	8,268	9,212	6,086	7,786	4,416	3,075	2,286	61,136
Industries extractives	17	83	10	9	1,564	1,034	202	8	113	3,040
Industries manufacturières	36,164	70,585	43,582	71,363	41,248	37,826	5,003	1,704	5,339	312,814
Bâtiments et construction	306	777	161	234	255	362	35	30	67	2,227
Transports et communications	3,287	3,347	1,128	1,976	2,162	1,623	262	234	584	14,603
Commerce de gros et de détail	21,367	41,751	15,278	19,508	21,397	19,878	4,700	2,285	5,015	151,179
Finances, banques, assurances et agences diverses	3,616	9,211	825	1,390	1,475	1,429	154	95	354	18,549
Hôtellerie et services personnels	20,572	43,308	15,460	17,365	16,040	15,353	4,323	1,918	4,653	138,992
Services publics, services médicaux et autres services d'intérêt général	14,601	30,466	9,104	12,191	13,146	12,099	3,792	1,941	3,602	100,942
Activités mal désignées	109	522	99	91	139	245	15	81	57	1,358
En non activité	4,456	6,193	1,632	2,065	578	872	152	24	104	16,076
<b>Total :</b>	<b>114,489</b>	<b>216,256</b>	<b>95,547</b>	<b>135,404</b>	<b>104,090</b>	<b>98,507</b>	<b>23,054</b>	<b>11,395</b>	<b>22,174</b>	<b>820,916</b>
<b>Total général. — Algemeen totaal.</b>										
Agriculture, sylviculture et pêche	52,077	69,501	61,376	75,948	41,596	39,608	34,341	26,396	21,940	422,783
Industries extractives	3,456	4,612	843	3,207	94,010	35,293	38,859	1,198	9,130	190,608
Industries manufacturières	195,445	270,111	165,107	229,078	195,600	166,591	33,684	16,713	38,305	1,310,634
Bâtiments et construction	27,100	42,202	29,148	31,308	23,352	23,571	7,367	4,433	8,104	196,585
Transports et communications	56,699	52,663	17,251	33,400	31,697	24,188	6,702	7,931	12,695	243,226
Commerce de gros et de détail	57,842	108,565	45,464	54,516	45,799	44,773	14,619	6,362	12,904	390,844
Finances, banques, assurances et agences diverses	14,909	36,763	4,078	5,371	6,444	5,894	899	542	1,742	76,642
Hôtellerie et services personnels	29,841	67,086	22,814	25,112	22,017	22,497	6,412	3,126	7,473	206,378
Services publics, services médicaux et autres services d'intérêt général	52,666	100,522	30,529	38,100	41,791	41,328	14,839	8,901	15,906	344,582
Activités mal désignées	520	1,755	612	815	586	1,055	110	705	537	6,695
En non activité	23,107	24,530	16,798	16,575	3,294	4,016	2,256	645	829	92,050
<b>Total :</b>	<b>513,662</b>	<b>778,310</b>	<b>394,020</b>	<b>513,430</b>	<b>506,186</b>	<b>408,814</b>	<b>160,088</b>	<b>76,952</b>	<b>129,565</b>	<b>3,481,027</b>



Ath .....	1,272	16.07	1,272	16.07	—	—	38	—	0.48	79,150	Aat.
Charleroi .....	7,090	16.11	6,538	14.85	552	2,998	2,446	—	5.56	440,123	Charleroi.
Mons .....	4,381	16.57	4,069	15.39	312	1,821	1,509	—	5.71	264,312	Bergen.
Soignies .....	2,601	15.51	2,556	15.24	45	864	819	—	4.88	167,704	Zinnik.
Thuin .....	2,341	17.22	2,044	15.03	297	772	475	—	3.49	135,964	Thuin.
Tournai .....	2,205	14.74	2,195	14.68	10	350	340	—	2.27	149,542	Doornik.
<b>Hainaut :</b>											
Huy .....	1,429	15.25	1,507	16.08	78	266	344	—	3.67	93,706	Hoel.
Liège .....	8,264	14.44	7,993	13.97	271	275	546	—	0.95	572,270	Luik.
Verviers .....	4,026	16.92	3,208	13.48	818	266	552	—	2.32	237,999	Verviers.
Waremmé .....	1,031	14.84	965	13.89	66	4	70	—	1.01	69,468	Borgworm.
<b>Liège :</b>											
Hasselt .....	5,789	24.92	1,865	8.03	3,924	2,351	1,573	—	6.77	232,280	Hasselt.
Maaseik .....	3,105	27.90	906	8.14	2,199	307	1,892	—	17.00	111,263	Maaseik.
Tongres .....	3,161	22.26	1,287	9.06	1,874	322	1,552	—	10.93	141,967	Tongeren.
<b>Limbourg :</b>											
Arlon .....	672	16.36	519	12.64	153	161	314	—	7.64	41,076	Aarlen.
Bastogne .....	709	18.66	444	11.69	265	400	135	—	3.55	37,995	Bastenaken.
Marche-en-Famenne ..	684	16.80	551	13.53	133	258	125	—	3.07	40,724	Marche-en-Famenne.
Neufchâteau .....	997	18.23	680	12.44	317	418	101	—	1.85	54,676	Neufchâteau.
Virton .....	701	17.39	506	12.55	195	170	365	—	9.06	40,303	Virton.
<b>Luxembourg :</b>											
Dinant .....	1,487	17.32	1,118	13.02	369	376	7	—	0.08	85,862	Dinant.
Namur .....	3,567	16.49	3,012	13.92	555	348	903	—	4.17	216,352	Namen.
Philippeville .....	1,029	18.11	868	15.28	161	94	67	—	1.18	56,824	Philippeville.
<b>Namur :</b>											
<b>Le Royaume :</b>											
Moins de 2,000 habit.	27,162	17.90	19,239	12.68	7,923	5,450	2,473	—	1.63	1,517,011	Min dan 2,000 inwoners.
2,000 à — 5,000 habit.	31,103	18.19	19,286	11.28	11,817	162	11,979	—	7.01	1,709,880	2,000 tot— 5,000 inw.
5,000 à — 25,000 habit.	49,331	17.10	33,631	11.66	15,700	11	15,689	—	5.44	2,884,822	5,000 tot— 25,000 inw.
25,000 habitants et plus	35,374	13.92	31,883	12.54	3,491	5,063	1,572	—	0.62	2,541,940	25,000 inwoners en meer.
Région flamande .....	78,558	18.01	45,213	10.37	33,345	8,696	24,649	—	5.65	4,360,864	Vlaamse taalstreek.
Région wallonne .....	47,118	15.87	42,680	14.37	4,438	6,870	2,432	—	0.82	2,969,395	Waalse taalstreek.
Arrond. de Bruxelles ..	17,294	13.07	16,146	12.20	1,148	5,204	6,352	—	4.80	1,323,394	Arrondissement Brussel.
<b>Namen.</b>											
<b>Het Rijk.</b>											
<b>Min dan 2,000 inwoners.</b>											
<b>2,000 tot— 5,000 inw.</b>											
<b>5,000 tot— 25,000 inw.</b>											
<b>25,000 inwoners en meer.</b>											
<b>Vlaamse taalstreek.</b>											
<b>Waalse taalstreek.</b>											
<b>Arrondissement Brussel.</b>											

## Mouvement de la population belge de 1890 à 1950. Loop der Belgische bevolking van 1890 tot 1950.

ANNÉES  JAREN	Naissances (de droit)  Geboorten (gewoon verblijf)		Décès (de droit)  Sterfgevallen (gewoon verblijf)		Accroissement naturel Excédent de naissances + Excédent de décès —  Natuurlijke accres Geboorteoerschot + Sterfteoerschot —		Mouvement migratoire Excéd. d'immigration + Excéd. d'émigration —  Verhuizingsbeweging Immigratieoerschot + Emigratieoerschot —		Accroissement total Augmentation + Diminution —  Totaal accres Vermeerdering + Vermindering —		Population au 31 décembre
	Chiffres absolus	par 1,000 habitants au 31-12	Chiffres absolus	par 1,000 habitants au 31-12	Chiffres absolus	par 1,000 habitants au 31-12	Chiffres absolus	par 1,000 habitants au 31-12	Chiffres absolus	par 1,000 habitants au 31-12	Bevolking op 31 December
	Absolute cijfers	per 1,000 inwoners op 31-12	Absolute cijfers	per 1,000 inwoners op 31-12	Absolute cijfers	per 1,000 inwoners op 31-12	Absolute cijfers	per 1,000 inwoners op 31-12	Absolute cijfers	per 1,000 inwoners op 31-12	
1890*	176,199	29.03	124,917	20.58	51,282	8.45	1,961	0.32	53,243	8.77	6,069,321
1891	180,952	29.49	127,090	20.71	53,862	8.78	13,261	2.16	67,123	10.94	6,136,444
1892	176,663	28.52	131,781	21.27	44,882	7.25	14,029	2.26	58,911	9.51	6,195,355
1893	182,346	29.12	123,956	19.79	58,390	9.33	8,527	1.36	66,917	10.69	6,262,272
1894	180,605	28.48	116,223	18.32	64,382	10.16	15,304	2.41	79,686	12.57	6,341,958
1895	182,497	28.47	123,289	19.23	59,208	9.24	9,617	1.50	68,825	10.74	6,410,783
1896	187,856	28.92	112,042	17.25	75,814	11.67	9,289	1.43	85,103	13.10	6,495,886
1897	190,020	28.85	112,312	17.05	77,708	11.80	12,999	1.97	90,707	13.77	6,586,593
1898	190,108	28.50	114,736	17.20	75,372	11.30	7,767	1.16	83,139	12.46	6,669,732
1899	193,288	28.66	124,163	18.41	69,125	10.25	5,675	0.84	74,800	11.09	6,744,532
1900*	193,230	28.87	126,633	18.92	66,597	9.96	3,925	0.59	70,522	10.55	6,693,548
1901	199,068	29.27	113,144	16.64	85,924	12.63	20,527	3.02	106,451	15.65	6,799,999
1902	195,076	28.29	116,075	16.83	79,001	11.46	17,079	2.48	96,080	13.74	6,896,079
1903	191,563	27.42	115,884	16.59	75,679	10.83	13,461	1.93	89,140	12.76	6,985,219
1904	191,067	27.01	117,097	16.67	73,970	10.34	15,721	2.22	89,691	12.56	7,074,910
1905	186,665	26.07	115,486	16.13	71,179	9.94	14,458	2.02	85,637	11.96	7,160,547
1906	185,508	25.63	115,514	15.96	69,994	9.67	8,081	1.12	78,075	10.79	7,238,622
1907	184,371	25.20	112,656	15.39	71,715	9.81	7,224	0.99	78,939	10.80	7,317,561
1908	183,046	24.78	118,997	16.11	64,049	8.67	4,834	0.65	68,883	9.32	7,386,444
1909	175,714	23.45	115,027	15.44	60,687	8.01	4,772	0.64	65,459	8.65	7,451,903
1910*	175,768	23.68	110,403	14.87	65,365	8.80	— 538	— 0.07	64,827	8.73	7,423,784
1911	171,029	22.83	119,896	16.01	51,133	6.82	15,494	2.07	66,627	8.89	7,490,411
1912	170,465	22.51	109,405	14.45	61,060	8.06	19,916	2.63	80,976	10.69	7,571,387
1913	170,102	22.27	108,296	14.18	61,806	8.09	5,564	0.73	67,370	8.82	7,638,757
1914	156,389	20.35	108,720	14.15	47,669	6.20	— 1,934	— 0.25	45,735	5.95	7,684,492
1915	124,291	16.12	100,674	13.06	23,617	3.06	1,088	0.14	24,705	3.20	7,709,197
1916	99,360	12.92	101,044	13.14	— 1,684	— 0.22	— 14,896	— 1.94	— 16,580	— 2.16	7,692,617
1917	86,675	11.34	124,824	16.33	— 38,149	— 4.99	— 12,414	— 1.62	— 50,563	— 6.61	7,642,054
1918	85,056	11.26	157,340	20.82	— 72,284	— 9.56	— 14,194	— 1.88	— 86,478	— 11.44	7,555,576
1919	128,236	16.92	112,986	14.91	15,250	2.01	8,630	1.14	23,880	3.15	7,577,027
1920*	164,257	22.18	102,706	13.87	61,551	8.31	— 14,454	— 1.95	47,097	6.36	7,405,569
1921	162,401	21.73	100,468	13.43	61,933	8.30	14,631	1.96	76,564	10.26	7,482,133
1922	152,779	20.38	104,155	13.87	48,624	6.49	8,811	1.17	57,435	7.66	7,539,568
1923	154,613	20.26	98,369	12.87	56,244	7.39	11,008	1.45	67,252	8.84	7,606,820
1924	151,972	19.81	97,545	12.70	54,427	7.12	23,227	3.02	77,654	10.14	7,684,474
1925	153,190	19.61	99,569	12.75	53,621	6.86	13,996	1.79	67,617	8.65	7,811,876
1926	148,840	18.90	101,018	12.83	47,822	6.07	14,903	1.89	62,725	7.96	7,874,601
1927	144,211	18.18	103,007	12.99	41,204	5.19	16,272	2.05	57,476	7.24	7,932,077
1928	145,953	18.24	102,270	12.78	43,683	5.46	19,798	2.47	63,481	7.93	8,003,269
1929	145,542	18.06	115,901	14.38	29,641	3.68	27,279	3.38	56,920	7.06	8,060,189
1930*	150,271	18.57	103,397	12.78	46,874	5.79	22,761	2.81	69,635	8.60	8,092,004
1931	147,489	18.08	103,773	12.72	43,716	5.36	23,465	2.88	67,181	8.24	8,159,185
1932	143,824	17.51	104,221	12.69	39,603	4.82	14,661	1.78	54,264	6.60	8,213,449
1933	134,754	16.34	104,640	12.69	30,114	3.65	4,387	0.53	34,501	4.18	8,247,950
1934	131,736	15.92	96,851	11.70	34,885	4.22	— 7,283	— 0.88	27,602	— 3.34	8,275,552
1935	126,304	15.22	102,132	12.31	24,172	2.91	216	0.03	24,388	2.94	8,299,940
1936	125,511	15.07	101,595	12.19	23,916	2.87	7,103	0.85	31,019	3.72	8,330,959
1937	125,495	15.01	104,163	12.46	21,332	2.55	8,929	1.07	30,261	3.62	8,361,220
1938	130,133	15.52	104,684	12.48	25,449	3.03	— 116	— 0.01	25,333	3.02	8,386,553
1939	126,257	15.04	110,393	13.15	15,864	1.89	— 6,141	— 0.73	9,723	1.16	8,396,276
1940 (1)	110,323	13.30	125,083	15.08	— 14,760	— 1.78	— 3,746	— 0.45	— 13,512	— 1.33	8,294,674
1941 (1)	98,417	11.92	118,670	14.37	— 20,253	— 2.46	— 17,029	— 2.06	— 37,282	— 4.52	8,257,392
1942 (1)	105,749	12.84	117,291	14.24	— 11,542	— 1.40	— 10,323	— 1.25	— 21,865	— 2.65	8,235,527
1943 (1)	120,665	14.63	107,767	13.07	12,898	1.56	— 1,563	— 0.19	11,335	1.37	8,246,862
1944 (2)	124,075	15.04	124,861	15.13	— 786	— 0.09	5,500	0.66	4,714	0.57	8,334,276
1945	127,245	15.25	121,155	14.52	6,090	0.73	4,168	0.50	10,258	1.23	8,344,534
1946	146,731	17.49	110,413	13.16	36,318	4.33	7,674	0.91	43,992	5.24	8,388,526
1947*	144,979	17.03	108,136	12.70	36,843	4.33	27,215	3.22	64,058	7.57	8,512,195
1948 (3)	148,210	17.23	103,576	12.04	44,634	5.19	45,782	5.32	90,416	10.51	8,602,611
1949	144,670	16.77	106,704	12.37	37,966	4.40	— 15,493	— 1.80	22,473	2.60	8,625,084
1950	142,970	16.52	104,039	12.02	38,931	4.50	— 10,362	— 1.20	28,569	3.30	8,653,653

\* Recensement.

(1) Non compris la population des 41 communes soustraites à la juridiction administrative belge (88,090 habitants au 31 décembre 1939).

(2) Y compris la population de ces communes.

(3) En 1948 on a tenu compte pour la première fois du mouvement de la population inscrite aux registres des étrangers.

\* Volkstelling.

(1) Niet inbegrepen de bevolking der 41 aan de Belgische administratieve rechtsmacht onttrokken gemeenten (88,090 inw. op 31 December 1939).

(2) Inbegrepen de bevolking dezer gemeenten.

(3) In 1948 werd voor de eerste maal rekening gehouden met de loop der in de vreemdelingenregisters ingeschreven bevolking.

**Population, naissances et décès de droit, par sexe (a).**  
**Bevolking, geboorten en sterfgevallen onder de werkelijke bevolking**  
**naar het geslacht (a).**

ANNÉES JAREN	Habitants au 31 décembre Inwoners op 31 December			Naissances de droit (b) Geboorten onder de werkelijke bevolking (b)			Décès de droit (b) Sterfgevallen onder de werkelijke bevolking (b)		
	Hommes Mannen	Femmes Vrouwen	Total Totaal	Garçons Jongens	Filles Meisjes	Total Totaal	Hommes Mannen	Femmes Vrouwen	Total Totaal
	1890*	3,026,954	3,042,367	6,069,321	90,004	86,195	176,199	65,669	59,248
1895	3,198,507	3,212,276	6,410,783	93,125	89,372	182,497	64,375	58,914	123,289
1896	3,241,423	3,254,463	6,495,886	95,987	91,869	187,856	58,511	53,531	112,042
1897	3,285,543	3,301,050	6,586,593	97,175	92,845	190,020	59,310	53,002	112,312
1898	3,326,190	3,343,542	6,669,732	97,321	92,787	190,108	60,248	54,488	114,736
1899	3,363,436	3,381,096	6,744,532	98,577	94,711	193,288	64,794	59,369	124,163
1900*	3,324,834	3,368,714	6,693,548	99,026	94,204	193,230	66,042	60,591	126,633
1901	3,377,596	3,422,403	6,799,999	101,851	97,217	199,068	59,149	53,995	113,144
1902	3,426,587	3,469,492	6,896,079	99,958	95,118	195,076	60,373	55,702	116,075
1903	3,470,207	3,515,012	6,985,219	97,875	93,688	191,563	60,644	55,240	115,884
1904	3,514,491	3,560,419	7,074,910	97,927	93,140	191,067	60,723	56,374	117,097
1905	3,558,105	3,602,442	7,160,547	95,149	91,516	186,665	59,965	55,521	115,486
1906	3,596,629	3,641,993	7,238,622	94,551	90,957	185,508	59,720	55,794	115,514
1907	3,635,375	3,682,186	7,317,561	93,999	90,372	184,371	58,322	54,334	112,656
1908	3,669,022	3,717,422	7,386,444	93,297	89,749	183,046	61,460	57,537	118,997
1909	3,702,854	3,749,049	7,451,903	89,901	85,813	175,714	59,345	55,682	115,027
1910*	3,680,790	3,742,994	7,423,784	89,742	86,026	175,768	56,943	53,460	110,403
1911	3,715,122	3,775,289	7,490,411	87,096	83,933	171,029	62,288	57,608	119,896
1912	3,756,882	3,814,505	7,571,387	86,863	83,602	170,465	56,763	52,642	109,405
1913	3,790,319	3,848,438	7,638,757	86,718	83,384	170,102	56,349	51,947	108,296
1914	3,811,193	3,873,299	7,684,492	80,020	76,369	156,389	57,827	50,893	108,720
1915	3,823,153	3,886,044	7,709,197	63,483	60,808	124,291	51,832	48,842	100,674
1916	3,814,219	3,878,398	7,692,617	51,289	48,071	99,360	50,778	50,266	101,044
1917	3,786,217	3,855,837	7,642,054	44,071	42,604	86,675	64,912	59,912	124,824
1918	3,741,033	3,814,543	7,555,576	43,654	41,402	85,056	81,813	75,527	157,340
1919	3,749,620	3,827,407	7,577,027	66,115	62,121	128,236	57,719	55,267	112,986
1920*	3,644,301	3,761,268	7,405,569	84,518	79,739	164,257	53,047	49,659	102,706
1921	3,683,318	3,798,815	7,482,133	83,395	79,006	162,401	51,431	49,037	100,468
1922	3,713,756	3,825,812	7,539,568	78,307	74,472	152,779	53,149	51,006	104,155
1923	3,749,324	3,857,496	7,606,820	79,323	75,290	154,613	51,001	47,368	98,369
1924	3,793,312	3,891,162	7,684,474	77,630	74,342	151,972	50,517	47,028	97,545
1925	3,859,600	3,952,276	7,811,876	78,317	74,873	153,190	51,401	48,168	99,569
1926	3,892,703	3,981,898	7,874,601	75,918	72,922	148,840	52,032	48,986	101,018
1927	3,923,120	4,008,957	7,932,077	73,739	70,472	144,211	52,646	50,361	103,007
1928	3,961,790	4,041,479	8,003,269	74,530	71,423	145,953	52,424	49,846	102,270
1929	3,995,156	4,065,033	8,060,189	74,179	71,363	145,542	59,352	56,549	115,901
1930*	4,007,418	4,084,586	8,092,004	76,974	73,297	150,271	53,881	49,516	103,397
1931	4,041,707	4,117,478	8,159,185	75,408	72,081	147,489	53,698	50,075	103,773
1932	4,067,056	4,146,393	8,213,449	73,336	70,488	143,824	53,629	50,592	104,221
1933	4,082,973	4,164,977	8,247,950	69,210	65,544	134,754	53,964	50,676	104,640
1934	4,093,754	4,181,798	8,275,552	67,286	64,450	131,736	50,529	46,322	96,851
1935	4,103,573	4,196,367	8,299,940	64,606	61,698	126,304	53,001	49,131	102,132
1936	4,116,926	4,214,033	8,330,959	64,159	61,352	125,511	53,139	48,456	101,595
1937	4,130,925	4,230,295	8,361,220	64,423	61,072	125,495	54,404	49,759	104,163
1938	4,142,064	4,244,489	8,386,553	66,411	63,722	130,133	54,749	49,935	104,684
1939	4,144,832	4,251,444	8,396,276	64,270	61,987	126,257	57,945	52,448	110,393
1940 (c)	4,089,305	4,205,369	8,294,674	56,251	53,802	110,323	68,709	56,374	125,083
1941 (c)	4,065,580	4,191,812	8,257,392	50,599	47,818	98,417	64,815	53,855	118,670
1942 (c)	4,048,391	4,187,136	8,235,527	54,751	50,998	105,749	64,429	52,862	117,291
1943 (c)	4,051,564	4,195,298	8,246,862	62,227	58,438	120,665	57,863	49,904	107,767
1944	4,088,596	4,245,680	8,334,276	63,932	60,143	124,075	68,426	56,435	124,861
1945	4,087,918	4,256,616	8,344,534	65,391	61,854	127,245	65,650	55,505	121,155
1946	4,108,764	4,279,762	8,388,526	75,744	70,987	146,731	60,166	50,247	110,413
1947*	4,199,728	4,312,467	8,512,195	74,590	70,389	144,979	57,894	50,242	108,136
1948	4,250,550	4,352,061	8,602,611	76,035	72,175	148,210	55,221	48,355	103,576
1949	4,250,328	4,374,756	8,625,084	74,427	70,273	144,700	56,750	49,954	106,704
1950	4,256,975	4,396,678	8,653,653	73,354	69,616	142,970	55,271	48,768	104,039

(\*) Recensement. — (a) Y compris de 1925 à 1939 les cantons de l'Est. Les données relatives aux communes de ces cantons ainsi qu'à celles qui ont été soustraites en 1940 à la juridiction administrative belge figurent à nouveau dans le tableau à partir de 1944. — (b) Mort-nés non compris. — (c) 41 communes, comptant au 31 décembre 1939, 88,090 habitants, ont été soustraites en 1940 à la juridiction administrative belge.

(\*) Volkstelling. — (a) Van 1925 tot 1939 met inbegrip van de Oostelijke kantons. De gegevens betreffende de gemeenten van deze kantons, alsook deze betreffende de gemeenten die in 1940 aan de Belgische administratieve rechtsmacht onttrokken werden, zijn van 1944 af weer in deze tabel opgenomen. — (b) Doodgeborenen niet inbegrepen. — (c) 41 gemeenten, met een bevolkingscijfer van 88,090 inwoners op 31 December 1939, werden in 1940 aan de Belgische administratieve rechtsmacht onttrokken.



**Naissances et décès de droit par arrondissement administratif.**  
**Geboorten en sterfgevallen onder de werkelijke bevolking**  
**per administratief arrondissement.**

(Population de résidence habituelle. — Bevolking van gewoon verblijf).

PROVINCES ET ARRONDISSEMENTS ADMINISTRATIFS	Moyennes annuelles Jaarlijkse gemiddelden				1949		1950		PROVINCIES EN ADMINISTRATIEVE ARRONDISSEMENTEN
	1941-1945 (a)		1946-1950		Naissances Geboorten	Décès Sterfgeval.	Naissances Geboorten	Décès Sterfgeval.	
	Naissances Geboorten	Décès Sterfgeval.	Naissances Geboorten	Décès Sterfgeval.					
Anvers .....	10,175	10,973	12,605	8,729	12,326	8,856	12,350	8,556	Antwerpen.
Malines .....	3,971	3,099	4,493	2,624	4,386	2,623	4,267	2,592	Mechelen.
Turnhout .....	5,607	2,652	6,213	2,103	6,259	2,128	6,218	2,038	Turnhout.
<i>Anvers :</i>	<b>19,753</b>	<b>16,724</b>	<b>23,311</b>	<b>13,456</b>	<b>22,971</b>	<b>13,607</b>	<b>22,835</b>	<b>13,186</b>	<i>Antwerpen.</i>
Bruxelles .....	14,398	18,498	17,920	16,505	17,323	16,474	17,294	16,146	Brussel.
Louvain .....	5,183	3,860	5,650	3,440	5,566	3,259	5,651	3,505	Leuven.
Nivelles .....	1,876	2,696	2,685	2,563	2,611	2,520	2,632	2,635	Nijvel.
<i>Brabant :</i>	<b>21,457</b>	<b>25,054</b>	<b>26,255</b>	<b>22,508</b>	<b>25,500</b>	<b>22,253</b>	<b>25,577</b>	<b>22,286</b>	<i>Brabant.</i>
Bruges .....	3,366	2,529	3,449	2,052	3,553	2,246	3,520	2,062	Brugge.
Dixmude .....	889	662	882	609	898	573	892	549	Diksmuide.
Ypres .....	2,081	1,638	2,301	1,506	2,280	1,532	2,113	1,451	Ieper.
Courtrai .....	4,466	3,375	5,026	2,976	4,975	2,990	4,786	2,879	Kortrijk.
Ostende .....	1,525	1,269	1,965	1,209	1,895	1,183	1,891	1,145	Oostende.
Roulers .....	2,331	1,526	2,450	1,384	2,394	1,388	2,191	1,270	Roeselare.
Tielt .....	1,454	877	1,443	807	1,354	786	1,335	743	Tielt.
Furnes .....	768	567	793	508	802	502	787	481	Veurne.
<i>Flandre occidentale :</i>	<b>16,880</b>	<b>12,443</b>	<b>18,309</b>	<b>11,051</b>	<b>18,151</b>	<b>11,200</b>	<b>17,515</b>	<b>10,580</b>	<i>West-Vlaanderen.</i>
Alost .....	3,856	2,899	4,449	2,710	4,411	2,700	4,322	2,603	Aalst.
Termonde .....	2,768	2,138	3,232	1,880	3,170	1,867	3,083	1,748	Dendermonde.
Eeklo .....	1,232	1,005	1,376	886	1,308	844	1,319	859	Eeklo.
Gand .....	5,904	6,082	6,981	5,660	6,892	5,647	6,696	5,372	Gent.
Audenarde .....	1,655	1,440	1,855	1,344	1,789	1,378	1,802	1,320	Oudenaarde.
Saint-Nicolas .....	3,277	2,423	3,563	2,120	3,260	2,088	3,280	1,982	Sint-Niklaas.
<i>Flandre orientale :</i>	<b>18,692</b>	<b>15,987</b>	<b>21,456</b>	<b>14,600</b>	<b>20,830</b>	<b>14,524</b>	<b>20,502</b>	<b>13,884</b>	<i>Oost-Vlaanderen.</i>
Ath .....	886	1,334	1,201	1,271	1,210	1,241	1,272	1,272	Aat.
Charleroi .....	4,084	6,757	7,039	6,774	7,503	6,790	7,090	6,538	Charleroi.
Mons .....	2,694	4,289	4,319	3,990	4,466	4,072	4,381	4,069	Bergen.
Soignies .....	1,839	2,910	2,701	2,538	2,762	2,518	2,601	2,556	Zinnik.
Thuin .....	1,503	2,062	2,319	2,075	2,409	2,122	2,341	2,044	Thuin.
Tournai .....	1,670	2,494	2,421	2,301	2,309	2,303	2,205	2,195	Doornik.
<i>Hainaut :</i>	<b>12,676</b>	<b>19,846</b>	<b>20,000</b>	<b>18,949</b>	<b>20,659</b>	<b>19,046</b>	<b>19,890</b>	<b>18,674</b>	<i>Henegouwen.</i>
Huy .....	955	1,538	1,396	1,439	1,372	1,433	1,429	1,507	Hoei.
Liège .....	5,132	8,666	8,036	8,012	8,260	8,046	8,264	7,993	Luik.
Verviers .....	2,007	2,786	3,877	3,417	3,849	3,391	4,026	3,208	Verviers.
Waremmes .....	818	1,002	1,058	1,021	1,033	1,028	1,031	965	Borgworm.
<i>Liège :</i>	<b>8,912</b>	<b>13,992</b>	<b>14,367</b>	<b>13,889</b>	<b>14,514</b>	<b>13,898</b>	<b>14,750</b>	<b>13,673</b>	<i>Luik.</i>
Hasselt .....	4,513	2,209	5,531	1,858	5,763	1,802	5,789	1,865	Hasselt.
Maaseik .....	2,580	1,088	2,937	882	3,004	837	3,105	906	Maaseik.
Tongres .....	2,672	1,524	3,108	1,344	3,132	1,399	3,161	1,287	Tongeren.
<i>Limbourg :</i>	<b>9,765</b>	<b>4,821</b>	<b>11,576</b>	<b>4,084</b>	<b>11,899</b>	<b>4,038</b>	<b>12,055</b>	<b>4,058</b>	<i>Limburg.</i>
Arlon .....	496	566	661	523	691	492	672	519	Aarlen.
Bastogne .....	591	738	775	464	732	522	709	444	Bastenaken.
Marche-en-Famenne	565	689	728	546	734	527	684	551	Marche-en-Famenne
Neufchâteau .....	778	820	1,050	724	1,046	711	997	680	Neufchâteau.
Virton .....	459	624	700	560	656	566	701	506	Virton.
<i>Luxembourg :</i>	<b>2,889</b>	<b>3,437</b>	<b>3,914</b>	<b>2,817</b>	<b>3,859</b>	<b>2,818</b>	<b>3,763</b>	<b>2,700</b>	<i>Luxemburg.</i>
Dinant .....	1,127	1,394	1,616	1,221	1,624	1,274	1,487	1,118	Dinant.
Namur .....	2,337	3,313	3,618	3,124	3,607	3,215	3,567	3,012	Namen.
Philippeville .....	742	938	1,090	875	1,056	831	1,029	868	Philippeville.
<i>Namur :</i>	<b>4,206</b>	<b>5,645</b>	<b>6,324</b>	<b>5,220</b>	<b>6,287</b>	<b>5,320</b>	<b>6,083</b>	<b>4,998</b>	<i>Namen.</i>
<i>Le Royaume :</i>	<b>115,230</b>	<b>117,949</b>	<b>145,512</b>	<b>106,574</b>	<b>144,670</b>	<b>106,704</b>	<b>142,970</b>	<b>104,039</b>	<i>Het Rijk.</i>

(a) 41 communes, comptant au 31 décembre 1939, 88,090 habitants, avaient été soustraites en 1940 à la juridiction administrative belge. Ces communes ont été réincorporées dans la statistique en 1944.

(a) 41 gemeenten met, op 31 December 1939, 88,090 inwoners, werden in 1940 aan de Belgische administratieve rechtsmacht onttrokken. Bedoelde gemeenten werden opnieuw opgenomen in de statistiek in 1944.



**Excédent des naissances sur le décès par arrondissement de 1936 à 1950.**  
**Overschot der geboorten op de sterfgevallen per arrondissement van 1936 tot 1950.**  
 (Population de résidence habituelle. — Bevolking van gewoon verblijf).

PROVINCES ET ARRONDISSEMENTS ADMINISTRATIFS	Moyennes annuelles Jaarlijkse gemiddelden			1946	1947	1948	1949	1950	PROVINCIËS EN ADMINISTRATIEVE ARRONDISSEMENTEN
	1936-40	1941-45	1946-50						
Anvers .....	2,636	- 798	3,876	4,029	3,829	4,259	3,470	3,794	Antwerpen.
Malines .....	1,456	871	1,868	2,078	1,808	2,017	1,763	1,675	Mechelen.
Turnhout .....	3,326	2,955	4,111	3,884	4,145	4,214	4,131	4,180	Turnhout.
<i>Anvers :</i>	<b>7,418</b>	<b>3,028</b>	<b>9,855</b>	<b>9,991</b>	<b>9,782</b>	<b>10,490</b>	<b>9,364</b>	<b>9,649</b>	<i>Antwerpen.</i>
Bruxelles .....	- 1,804	- 4,100	1,414	1,474	1,199	2,401	849	1,148	Brussel.
Louvain .....	1,556	1,322	2,210	2,000	2,260	2,339	2,307	2,146	Leuven.
Nivelles .....	- 618	- 819	123	142	143	240	91	— 3	Nijvel.
<i>Brabant :</i>	<b>- 866</b>	<b>- 3,597</b>	<b>3,747</b>	<b>3,616</b>	<b>3,602</b>	<b>4,980</b>	<b>3,247</b>	<b>3,291</b>	<i>Brabant.</i>
Bruges .....	1,239	837	1,398	1,202	1,473	1,548	1,307	1,458	Brugge.
Dixmude .....	255	227	273	232	189	277	325	343	Diksmuide.
Ypres .....	479	443	795	799	811	956	748	662	Ieper.
Courtrai .....	1,495	1,091	2,050	2,106	1,967	2,284	1,985	1,907	Kortrijk.
Ostende .....	668	256	756	758	786	778	712	746	Oostende.
Roulers .....	982	805	1,066	1,268	1,037	1,097	1,006	921	Roeselare.
Tielt .....	621	577	637	672	577	774	568	592	Tielt.
Furnes .....	187	201	284	251	280	285	300	306	Veurne.
<i>Flandre occidentale :</i>	<b>5,926</b>	<b>4,437</b>	<b>7,259</b>	<b>7,288</b>	<b>7,120</b>	<b>7,999</b>	<b>6,951</b>	<b>6,935</b>	<i>West-Vlaanderen.</i>
Alost .....	1,321	957	1,739	1,766	1,682	1,818	1,711	1,719	Aalst.
Termonde .....	953	630	1,351	1,382	1,270	1,466	1,303	1,335	Dendermonde.
Eeklo .....	361	226	490	503	463	561	464	460	Eeklo.
Gand .....	472	- 178	1,381	1,326	1,169	1,542	1,245	1,324	Gent.
Audenarde .....	381	215	511	592	509	561	411	482	Oudenaarde.
Saint-Nicolas .....	1,074	854	1,444	1,677	1,511	1,560	1,172	1,298	Sint-Niklaas.
<i>Flandre orientale :</i>	<b>4,562</b>	<b>2,704</b>	<b>6,856</b>	<b>7,246</b>	<b>6,604</b>	<b>7,508</b>	<b>6,306</b>	<b>6,618</b>	<i>Oost-Vlaanderen.</i>
Ath .....	- 408	- 447	— 70	- 189	- 109	- 22	— 31	—	Aat.
Charleroi .....	- 2,100	- 2,672	266	- 36	- 138	237	713	552	Charleroi.
Mons .....	- 1,185	- 1,596	329	158	212	568	394	312	Bergen.
Soignies .....	- 659	- 1,071	162	112	146	265	244	45	Zinnik.
Thuin .....	- 496	- 559	244	139	193	304	287	297	Thuin.
Tournai .....	- 512	- 824	119	180	104	298	6	10	Doornik.
<i>Hainaut :</i>	<b>- 5,360</b>	<b>- 7,169</b>	<b>1,050</b>	<b>364</b>	<b>408</b>	<b>1,650</b>	<b>1,613</b>	<b>1,216</b>	<i>Henegouwen.</i>
Huy .....	- 427	- 583	— 43	- 110	21	11	— 61	— 78	Hoei.
Liège .....	- 1,993	- 3,534	24	- 397	- 490	520	214	271	Luik.
Verviers .....	94	778	460	35	386	604	458	818	Verviers.
Waremme .....	- 123	- 184	37	25	5	85	5	66	Borgworm.
<i>Liège :</i>	<b>- 2,449</b>	<b>- 5,079</b>	<b>478</b>	<b>- 447</b>	<b>- 78</b>	<b>1,220</b>	<b>616</b>	<b>1,077</b>	<i>Luik.</i>
Hasselt .....	2,866	2,304	3,674	3,210	3,399	3,876	3,961	3,924	Hasselt.
Maaseik .....	1,858	1,492	2,055	1,787	1,976	2,144	2,167	2,199	Maaseik.
Tongres .....	1,263	1,148	1,763	1,611	1,701	1,898	1,733	1,874	Tongeren.
<i>Limbourg :</i>	<b>5,987</b>	<b>4,944</b>	<b>7,492</b>	<b>6,608</b>	<b>7,076</b>	<b>7,918</b>	<b>7,861</b>	<b>7,997</b>	<i>Limburg.</i>
Arlon .....	41	- 69	138	54	128	159	199	153	Aarlen.
Bastogne .....	162	- 146	312	345	363	369	210	265	Bastenaken.
Marche-en-Famenne .....	- 46	- 124	181	157	186	226	207	133	Marche-en-Famenne
Neufchâteau .....	37	- 43	326	249	350	379	335	317	Neufchâteau.
Virton .....	- 103	- 165	140	92	139	186	90	195	Virton.
<i>Luxembourg :</i>	<b>91</b>	<b>- 547</b>	<b>1,097</b>	<b>897</b>	<b>1,166</b>	<b>1,319</b>	<b>1,041</b>	<b>1,063</b>	<i>Luxembourg.</i>
Dinant .....	- 118	- 266	395	295	454	506	350	369	Dinant.
Namur .....	- 633	- 977	494	284	497	743	392	555	Namen.
Philippeville .....	- 200	- 196	215	176	212	301	225	161	Philippeville.
<i>Namur :</i>	<b>- 951</b>	<b>- 1,439</b>	<b>1,104</b>	<b>755</b>	<b>1,163</b>	<b>1,550</b>	<b>967</b>	<b>1,085</b>	<i>Namen.</i>
<i>Le Royaume :</i>	<b>14,358</b>	<b>- 2,718</b>	<b>38,938</b>	<b>36,318</b>	<b>36,843</b>	<b>44,634</b>	<b>37,966</b>	<b>38,931</b>	<i>Het Rijk.</i>

**Mouvement de la population et de l'état civil (e).**  
**Beweging van de bevolking en burgerlijke stand (e).**

ANNÉES  JAREN	Habitants au 31 décembre  Inwoners op 31 December	Naissances de fait (b) Feitelijke geboorten (b)	Décès de fait (b) Feitelijke sterfte (b)	Excédent des naissances sur les décès Overschot der geboorten op de sterfte	Mort-nés et autres enfants présentés sans vie Doodge- borenen en andere levenloos aangegeven	Mariages  Huwelijken	Divorces  Echtsehei- dingen	Proportions par 1,000 habitants Verhoudingen per 1,000 inwoners		
								Naissances Geboorten	Décès Sterf- gevallen	Mariages Huwe- lijken
1830 (a)	4,076,513	131,676	104,229	27,447	—	26,484	4	32.30	25.57	6.50
1846*	4,337,196	119,610	107,835	11,775	5,176	25,670	29	27.58	24.86	5.92
1850	4,426,205	131,416	92,820	38,596	6,318	33,762	29	29.69	20.97	7.63
1856*	4,529,560	134,187	97,395	36,792	6,136	32,926	42	29.62	21.50	7.27
1860	4,731,996	144,668	92,871	51,797	6,978	35,112	55	30.57	19.63	7.42
1866*	4,827,833	158,010	151,116	6,894	7,945	37,783	70	32.73	31.30	7.83
1870	5,087,826	164,572	118,359	46,213	7,577	35,263	81	32.35	23.26	6.93
1876*(d)	5,336,185	176,915	116,787	60,128	7,930	38,228	135	33.15	21.89	7.16
1880*	5,520,009	171,864	123,323	48,541	8,064	38,926	214	31.13	22.34	7.05
1885	5,853,278	175,043	117,775	57,268	8,524	39,910	230	29.91	20.12	6.82
1890*	6,069,321	176,595	126,545	50,050	8,224	44,596	373	29.10	20.85	7.35
1895	6,410,783	183,015	125,148	57,867	8,627	49,712	492	28.55	19.52	7.75
1900*	6,693,548	193,789	129,046	64,743	9,001	57,711	690	28.95	19.28	8.62
1905	7,160,547	187,437	118,343	69,094	8,592	56,679	901	26.18	16.53	7.92
1910*	7,423,784	176,413	112,826	63,587	8,008	58,776	1,089	23.72	15.20	7.92
1911	7,490,411	171,802	122,843	48,959	7,557	59,370	1,081	22.94	16.40	7.93
1912	7,571,387	171,187	112,378	58,809	7,789	61,278	1,159	22.61	14.84	8.09
1913	7,638,757	171,099	111,227	59,872	7,836	61,096	1,207	22.40	14.56	8.00
1914	7,684,492	156,389	108,720	47,669	(c)	41,095	(c)	20.35	14.14	5.34
1915	7,709,197	124,291	100,674	23,617	(c)	24,654	(c)	16.12	13.06	3.19
1916	7,692,617	99,360	101,044	- 1,684	(c)	30,458	(c)	12.92	13.13	3.95
1917	7,642,054	86,675	124,824	- 38,149	(c)	32,974	(c)	11.34	16.33	4.31
1918	7,555,576	85,056	157,340	- 72,284	(c)	43,558	(c)	11.26	20.82	5.76
1919	7,577,027	123,314	113,732	9,582	5,777	97,084	623	16.27	15.01	12.81
1920*	7,405,569	163,738	102,505	61,233	7,967	106,514	2,195	22.11	13.84	14.38
1921	7,482,133	163,333	102,908	60,425	8,231	88,456	3,665	21.83	13.76	11.83
1922	7,539,568	153,611	106,615	46,996	7,782	82,806	3,718	20.37	14.14	10.98
1923	7,606,820	155,474	100,084	55,390	7,514	79,786	3,253	20.44	13.16	10.49
1924	7,684,474	153,138	99,653	53,485	7,023	80,088	2,956	19.93	12.96	10.42
1925	7,811,876	154,298	102,189	52,109	6,656	74,761	2,503	19.75	13.08	9.57
1926	7,874,601	149,943	104,742	45,201	6,436	72,517	2,349	19.04	13.30	9.21
1927	7,932,077	145,275	106,751	38,524	6,127	71,921	2,351	18.32	13.46	9.07
1928	8,003,269	146,981	105,915	41,066	6,275	71,485	2,351	18.36	13.23	8.93
1929	8,060,189	146,206	120,782	25,424	6,183	71,811	2,134	18.14	14.99	8.91
1930*	8,092,004	151,406	107,468	43,938	6,268	71,624	2,491	18.71	13.28	8.86
1931	8,159,185	148,538	108,017	40,521	6,183	66,168	2,351	18.21	13.24	8.11
1932	8,213,449	144,835	108,226	36,609	5,850	62,186	2,522	17.64	13.18	7.57
1933	8,247,950	135,769	108,377	27,392	5,662	65,098	2,616	16.46	13.14	7.89
1934	8,275,552	132,568	100,731	31,837	5,479	62,692	2,441	16.02	12.17	7.58
1935	8,299,940	127,405	106,226	21,179	5,209	63,160	2,575	15.35	12.80	7.61
1936	8,330,959	126,710	106,190	20,520	5,165	64,749	3,093	15.21	12.75	7.77
1937	8,361,220	127,506	109,140	18,366	5,187	63,435	3,208	15.26	13.05	7.59
1938	8,386,553	132,345	109,631	22,714	5,374	61,549	3,501	15.78	13.07	7.34
1939	8,396,276	128,758	115,586	13,172	3,910	54,871	3,423	15.34	13.77	6.53
1940 (f)	8,294,674	111,520	133,718	- 22,198	4,210	35,685	1,803	13.44	16.72	4.30
1941 (f)	8,257,392	99,805	121,134	- 21,329	3,558	52,697	2,623	12.09	14.67	6.38
1942 (f)	8,235,527	107,765	121,274	- 13,509	3,609	61,834	2,971	13.08	14.73	7.51
1943 (f)	8,246,862	122,374	110,898	11,472	4,080	52,056	3,430	14.84	13.45	6.31
1944 (g)	8,334,276	126,062	131,188	- 5,126	4,284	45,352	3,398	15.13	15.74	5.44
1945	8,344,534	129,503	122,847	6,656	4,366	83,077	3,178	15.52	14.72	9.96
1946	8,388,526	151,635	112,405	39,230	5,508	90,909	5,653	18.08	13.40	10.84
1947*	8,512,195	148,828	110,890	37,938	5,437	83,665	6,825	17.48	13.03	9.83
1948	8,602,611	149,030	106,630	42,400	5,326	79,737	6,518	17.32	12.40	9.27
1949	8,625,084	146,369	109,619	36,751	5,095	73,453	5,988	16.97	12.71	8.52
1950	8,653,653	144,316	106,880	37,436	4,767	72,023	5,100	16.68	12.35	8.32

(\*) Recensement. — (a) Y compris la population et le mouvement de l'état civil des parties des provinces de Limbourg et de Luxembourg cédées à la Hollande par les traités du 19 avril 1839. — (b) Mort-nés non compris. Pour les années 1914 à 1918, naissances et décès de droit. — (c) Non relevés. — (d) Le recensement de 1876 n'a comporté qu'un simple dénombrement de la population. — (e) Y compris de 1925 à 1939 les cantons de l'Est. — (f) 41 communes, comptant au 31 décembre 1939, 88,090 habitants, ont été soustraites en 1940 à la juridiction administrative belge. — (g) Y compris les 41 communes soustraites en 1940 à la juridiction administrative belge.

(\*) Volkstelling. — (a) Met inbegrip van de bevolking en de beweging van de burgerlijke stand der bij de verdragen van 19 April 1839 aan Nederland afgestane gedeelten der provincies Limburg en Luxemburg. — (b) Doodgeborenen niet inbegrepen. Voor de jaren 1914 tot 1918, geboorten en sterfte der werkelijke bevolking. — (c) Niet opgenomen. — (d) De telling van 1876 bestond in een eenvoudige optelling van de bevolking. — (e) Met inbegrip van 1925 tot 1939 van de Oostelijke kantons. — (f) 41 gemeenten, met op 31 December 1939, 88,090 inwoners, werden in 1940 aan de Belgische administratieve rechtsmacht onttrokken. — (g) De 41 in 1940 aan de Belgische administratieve rechtsmacht onttrokken gemeenten terug inbegrepen.

**Mouvement de la population et de l'état civil**  
dans les principales agglomérations du pays.  
**Beweging van de bevolking en de burgerlijke stand**  
in de voornaamste agglomeraties van het Rijk.

ANNÉES JAREN	Population de droit Werkelijke bevolking			Naissances (a) Geboorten (a)			Mort- nés propren- ment dits Eigen- lijke dood- gebore- nen	Mariages Huwelijken	Divorces Echt- scheidin- gen	Décès (a) Sterfte (a)	
				de fait feitelijk		de droit				de fait feitelijke	de droit onder de werkelijke bevolking
	Hommes Mannen	Femmes Vrouwen	Total	Légitimes Wettige	Illégitimes Onwettige	Total	de fait feitelijke	de droit onder de werkelijke bevolk.			

**Antwerpse agglomeratie. — Agglomération anversoise.**

Antwerpen (Anvers), Berchem, Borgerhout, Deurne, Hoboken, Merksem.

Superficie (1930) — Oppervlakte (1930) : 12,818 ha.

1930*	234,055	250,295	484,350	7,442	597	8,039	7,704	296	4,344	220	5,376	5,201
1942	250,511	272,368	522,879	5,726	239	5,965	5,618	156	4,574	344	7,255	7,401
1943	250,389	272,546	522,935	6,445	221	6,666	6,392	167	3,699	390	7,306	7,285
1944	221,150	242,217	463,367	5,550	274	5,824	5,977	124	2,378	352	8,646	8,415
1945	222,825	245,194	468,019	4,631	379	5,010	5,700	134	4,252	287	6,903	7,821
1946	224,303	247,467	471,770	6,358	429	6,787	7,068	179	5,070	498	5,382	5,960
1947*	228,966	248,262	477,228	6,115	379	6,494	6,673	171	4,656	615	5,314	5,427
1948	231,910	251,034	482,944	5,687	291	5,978	6,778	154	4,647	670	5,206	5,349
1949	229,172	249,380	478,552	5,465	259	5,724	6,560	145	4,129	617	5,426	5,714
1950	228,958	248,974	477,932	5,193	243	5,436	6,602	120	4,344	602	5,158	5,492

**Agglomération bruxelloise — Brusselse agglomeratie**

Anderlecht, Auderghem (Oudergem), Bruxelles (Brussel), Etterbeek, Forest (Vorst), Ixelles (Elsene), Jette, Koekelberg, Molenbeek-St-Jean (St-Jans-Molenbeek), St-Gilles (St-Gillis), St-Josse-ten-Noode (St-Joost-ten-Node), Schaerbeek (Schaarbeek), Uccle (Ukkel), Watermael-Boitsfort (Watermaal-Bosvoorde), Woluwe-St-Lambert (St-Lambrechts-Woluwe), Woluwe-St-Pierre (St-Pieters-Woluwe).

Superficie (1930) — Oppervlakte (1930) : 15,134 ha.

1930*	403,434	465,847	869,281	9,426	1,145	10,571	10,369	436	8,244	754	11,400	11,309
1942	424,691	500,866	925,557	8,292	563	8,855	8,662	261	7,969	959	14,793	15,073
1943	424,854	501,448	926,302	10,178	715	10,893	10,386	297	6,269	1,002	13,036	13,189
1944	411,505	486,847	898,352	9,741	1,185	10,926	9,996	305	4,782	964	14,335	13,906
1945	417,336	494,363	911,699	10,000	955	10,955	9,635	345	8,531	953	13,855	13,714
1946	418,622	496,982	915,604	12,143	1,215	13,358	12,089	434	9,842	1,230	12,650	13,012
1947*	421,397	498,983	920,380	11,660	1,045	12,705	11,729	329	8,914	1,482	12,270	12,457
1948	423,586	501,445	925,031	10,936	950	11,886	11,704	304	8,458	1,638	11,441	11,674
1949	425,074	503,071	928,145	10,757	790	11,547	10,915	286	7,793	1,540	11,795	12,263
1950	426,087	503,015	929,102	10,826	738	11,564	10,968	216	7,764	1,274	11,859	11,861

**Gentse agglomeratie. — Agglomération gantoise.**

Gent (Gand), Gentbrugge, Ledeborg, St-Amandsberg.

Superficie (1930) — Oppervlakte (1930) : 5,253 ha.

1930*	102,428	116,152	218,580	3,038	201	3,239	2,980	135	2,026	150	3,262	3,068
1942	119,957	133,942	253,899	2,925	128	3,053	2,150	64	1,992	133	4,437	3,338
1943	120,054	133,826	253,880	3,710	155	3,865	3,467	103	1,654	187	3,969	3,763
1944	97,929	112,113	210,042	3,489	228	3,717	2,691	94	1,163	151	4,680	3,458
1945	98,706	113,666	212,372	3,361	320	3,681	2,925	106	1,992	150	3,817	3,505
1946	99,365	114,101	213,466	4,106	274	4,380	3,317	103	2,207	200	3,593	3,397
1947*	102,083	115,337	217,420	3,976	153	4,129	2,997	124	1,981	313	3,448	3,152
1948	102,497	115,831	218,328	3,987	164	4,151	3,069	110	2,005	258	3,325	2,978
1949	102,583	115,771	218,354	4,106	157	4,263	3,010	107	1,782	273	3,439	3,121
1950	102,627	115,824	218,451	4,047	153	4,200	2,958	103	1,738	256	3,284	2,930

**Agglomération liégeoise — Luikse agglomeratie**

Angleur, Bressoux, Grivegnée, Herstal, Liège (Luik), Ougrée.

Superficie (1930) — Oppervlakte (1930) : 6,565 ha.

1930*	121,943	130,354	252,297	2,995	459	3,454	3,182	173	2,333	202	3,818	3,482
1942	204,036	217,509	421,545	3,384	254	3,638	3,465	141	3,034	326	6,864	6,642
1943	202,492	216,314	418,806	4,161	283	4,444	4,236	196	2,415	362	6,539	6,310
1944	112,372	125,822	238,194	2,689	284	2,973	2,294	120	1,384	232	5,685	5,018
1945	110,573	124,990	235,563	2,255	416	2,671	2,369	124	2,407	219	4,355	4,389
1946	110,380	125,263	235,643	3,477	413	3,890	3,242	167	2,667	468	3,989	3,682
1947*	117,680	129,064	246,744	3,628	382	4,010	3,324	136	2,651	535	4,041	3,742
1948	118,996	130,073	249,069	3,943	377	4,320	3,710	177	2,488	441	4,160	3,716
1949	118,110	130,646	248,756	3,930	348	4,278	3,578	173	2,286	379	4,070	3,590
1950	117,975	131,495	249,470	3,991	330	4,321	3,611	166	2,185	311	3,914	3,664

(a) Mort-nés non compris. — (\*) Recensement.

N. B. — La composition des grandes agglomérations a été modifiée en 1942 et 1943 lors de la création des Grand-Anvers, Grand-Bruxelles, Grand-Gand et Grand-Liège. La situation antérieure a été rétablie en 1944.

(a) Doodgeborenen niet meegeteld. — (\*) Telling.

N. B. — De samenstelling der grote agglomeraties werd in 1942 en 1943 gewijzigd, toen Groot-Antwerpen, Groot-Brussel, Groot-Gent en Groot-Luik werden opgericht. De vroegere toestand werd in 1944 hersteld.

**Mouvement de la population et de l'état civil.**  
dans les communes de 100,000 habitants au moins.

**Beweging van de bevolking en de burgerlijke stand.**  
in de gemeenten met minstens 100,000 zielen.

ANNÉES JAREN	Population de droit Werkelijke bevolking			Naissances (a) Geboorten (a)				Mort- nés propres- ment dits Eigen- lijke dood- geborenen	Mariages Huwelij- ken	Divorces Echtschei- dingen	Décès (a) Sterfte (a)	
				de fait feitelijke			de droit onder de werke- lijke bevolk.				de fait feitelijke	de droit onder de werkelijke bevolking
	Hombres Mannen	Femmes Vrouwen	Total Totaal	Légitimes Wettige	Illégitimes Onwettige	Total Totaal						
<b>Antwerpen. — Anvers.</b>												
1930*	135,481	148,892	284,373	4,554	495	5,049	4,107	193	2,677	173	3,689	3,323
1940	127,513	140,390	267,903	3,212	285	3,497	2,651	105	1,576	109	4,083	3,690
1941	121,662	132,235	257,897	2,719	227	2,946	2,350	84	2,201	268	3,982	3,728
1944	118,944	135,113	254,057	3,276	216	3,492	2,907	86	1,449	194	5,899	4,948
1945	119,812	136,520	256,332	2,988	307	3,295	2,894	95	2,510	206	4,636	4,564
1946	121,221	138,401	259,622	4,139	353	4,492	3,562	103	2,928	328	3,617	3,536
1947*	124,929	138,304	263,233	4,242	321	4,563	3,485	117	2,746	396	3,576	3,190
1948	126,770	139,866	266,636	3,912	238	4,150	3,703	111	2,773	447	3,499	3,152
1949	124,153	137,884	262,037	3,684	215	3,899	3,496	106	2,405	414	3,579	3,296
1950	123,986	137,426	261,412	3,507	190	3,697	3,440	71	2,564	404	3,379	3,152
<b>Bruxelles. — Brussel.</b>												
1930*	93,245	107,188	200,433	2,081	418	2,499	2,435	113	2,077	208	3,444	3,023
1940	87,377	101,050	188,427	1,654	293	1,947	1,775	57	1,280	149	3,907	3,258
1941	85,506	100,008	185,514	1,317	233	1,550	1,519	52	1,575	210	3,940	3,795
1944	83,659	98,518	182,177	1,614	285	1,899	1,932	53	963	240	3,825	3,208
1945	84,479	100,097	184,576	1,507	308	1,815	1,689	77	1,884	230	3,828	2,921
1946	85,689	101,350	187,039	1,752	303	2,055	2,293	88	2,196	266	3,526	2,733
1947*	84,671	100,167	184,838	1,727	263	1,990	2,138	85	1,965	324	3,494	2,686
1948	84,621	100,491	185,112	1,729	278	2,007	2,229	68	1,842	367	3,328	2,518
1949	85,406	100,880	186,286	1,568	231	1,799	2,110	56	1,716	369	3,278	2,647
1950	85,115	100,026	185,141	1,608	219	1,827	2,057	54	1,649	302	3,217	2,558
<b>Gent. — Gand.</b>												
1930*	79,463	90,895	170,358	2,555	193	2,748	2,326	116	1,613	133	2,683	2,467
1940	74,750	86,279	161,029	2,444	122	2,566	1,723	86	821	89	3,322	2,783
1941	74,121	86,020	160,141	2,148	126	2,274	1,601	69	1,220	95	3,321	2,902
1944	73,751	85,570	159,321	3,446	224	3,670	2,191	94	1,108	146	4,557	2,931
1945	74,573	86,865	161,438	3,179	302	3,481	2,194	103	1,552	125	3,165	2,729
1946	75,132	87,356	162,488	3,899	257	4,156	2,528	99	1,701	164	2,935	2,616
1947*	77,778	88,318	166,096	3,813	144	3,957	2,332	122	1,539	252	2,813	2,453
1948	78,086	88,711	166,797	3,840	157	3,997	2,399	107	1,528	201	2,729	2,343
1949	78,099	88,478	166,577	3,972	152	4,124	2,310	105	1,391	212	2,777	2,413
1950	77,923	88,248	166,171	3,961	150	4,111	2,254	100	1,355	216	2,696	2,310
<b>Liège. — Luik.</b>												
1930*	78,081	87,550	165,631	1,954	409	2,363	2,041	128	1,517	148	2,829	2,443
1940	74,939	85,938	160,877	1,810	240	2,050	1,573	122	910	105	3,287	2,831
1941	73,337	84,543	157,880	1,342	188	1,530	1,270	60	984	141	3,309	2,835
1944	70,464	82,043	152,507	2,201	267	2,468	1,504	106	1,034	194	4,666	3,277
1945	69,370	81,480	150,850	1,484	364	1,848	1,527	94	1,555	147	3,348	2,964
1946	68,889	81,214	150,103	2,186	364	2,550	2,105	127	1,751	310	2,940	2,577
1947*	72,949	83,259	156,208	2,297	310	2,607	2,114	101	1,685	369	2,980	2,592
1948	73,268	83,396	156,664	2,435	326	2,761	2,381	132	1,603	320	3,083	2,527
1949	72,776	83,421	156,197	2,405	281	2,686	2,304	124	1,444	271	2,975	2,471
1950	72,561	83,632	156,193	2,305	271	2,576	2,338	128	1,397	217	2,883	2,441
<b>Schaerbeek. — Schaarbeek.</b>												
1930*	54,467	64,255	118,722	897	115	1,012	1,350	38	1,129	105	1,180	1,370
1940	55,288	65,393	120,681	517	81	598	977	10	699	90	1,511	1,746
1941	54,570	65,048	119,618	397	72	469	881	17	830	101	1,717	1,934
1944	54,993	65,981	120,974	399	43	442	1,294	7	701	114	1,976	2,098
1945	55,790	67,532	123,322	345	32	377	1,367	10	1,120	141	1,533	1,903
1946	56,081	67,716	123,797	409	48	457	1,790	14	1,359	178	1,371	1,888
1947*	56,185	67,486	123,671	624	83	707	1,899	17	1,169	219	1,313	1,751
1948	56,457	67,835	124,292	922	120	1,042	1,978	31	1,140	215	1,284	1,687
1949	57,018	68,396	125,414	886	101	987	1,870	43	1,070	212	1,343	1,781
1950	56,761	67,963	124,724	972	66	1,038	1,903	28	1,011	181	1,356	1,733

(\*) Recensement. — (a) Mort-nés non compris.

(\*) Telling. — (a) Doodgeborenen niet meegeteld.

## Naissances de fait (a). — Feitelijke geboorten (a)

I. Par province, par sexe et d'après la légitimité ou l'illégitimité  
I. Per provincie, naar het geslacht en de wettigheid of ontwettigheid

PROVINCES PROVINCIES	Garçons — Jongens			Filles — Meisjes			Total — Totaal		
	Légitimes Wettige	Illégitimes Onwettige	Total Totaal	Légitimes Wettige	Illégitimes Onwettige	Total Totaal	Légitimes Wettige	Illégitimes Onwettige	Ensemble Samen
<b>1949</b>									
Antwerpen. — Anvers .....	11,582	247	11,829	10,948	233	11,181	22,530	480	23,010
Brabant .....	12,294	523	12,817	11,735	464	12,199	24,029	987	25,016
West-Vlaand. — Flandre occid.	9,777	133	9,910	8,939	143	9,082	18,716	276	18,992
Oost-Vlaand. — Flandre orient.	11,255	165	11,420	10,642	171	10,813	21,897	336	22,233
Hainaut. — Henegouwen .....	10,309	407	10,716	9,531	389	9,920	19,840	796	20,636
Liège. — Luik .....	7,034	321	7,355	6,785	321	7,106	13,819	642	14,461
Limburg. — Limbourg .....	6,125	66	6,191	5,879	68	5,947	12,004	134	12,138
Luxembourg. — Luxemburg ..	1,888	28	1,916	1,770	28	1,798	3,658	56	3,714
Namur. — Namen .....	3,079	95	3,174	2,919	76	2,995	5,998	171	6,169
<i>Le Royaume — Het Rijk :</i>	<b>73,343</b>	<b>1,985</b>	<b>75,328</b>	<b>69,148</b>	<b>1,893</b>	<b>71,041</b>	<b>142,491</b>	<b>3,878</b>	<b>146,369</b>
<b>1950</b>									
Antwerpen. — Anvers .....	11,435	254	11,689	10,941	233	11,174	22,376	487	22,863
Brabant .....	12,204	483	12,687	11,792	428	12,220	23,996	911	24,907
West-Vlaand. — Flandre occid.	9,393	141	9,534	8,918	138	9,056	18,311	279	18,590
Oost-Vlaand. — Flandre orient.	10,705	180	10,885	10,390	159	10,549	21,095	339	21,434
Hainaut. — Henegouwen .....	9,930	364	10,294	9,369	385	9,754	19,299	749	20,048
Liège. — Luik .....	7,295	317	7,612	6,747	323	7,070	14,042	640	14,682
Limburg. — Limbourg .....	6,164	66	6,230	5,923	55	5,978	12,087	121	12,208
Luxembourg. — Luxemburg ..	1,845	25	1,870	1,704	22	1,726	3,549	47	3,596
Namur. — Namen .....	3,108	77	3,185	2,738	65	2,803	5,846	142	5,988
<i>Le Royaume — Het Rijk :</i>	<b>72,079</b>	<b>1,907</b>	<b>73,986</b>	<b>68,522</b>	<b>1,808</b>	<b>70,330</b>	<b>140,601</b>	<b>3,715</b>	<b>144,316</b>

Moyennes annuelles Jaargemiddelden	1881-1890	82,289	7,530	89,819	78,645	7,364	86,009	160,934	14,894	175,828
	1891-1900	87,453	7,941	95,394	83,419	7,731	91,150	170,872	15,672	186,544
	1901-1910	89,620	6,210	95,830	85,673	6,046	91,719	175,294	12,255	187,549
	1911-1913	81,801	5,547	87,348	78,611	5,404	84,014	160,412	10,951	171,363
	1921-1925	75,400	4,474	79,874	71,725	4,372	76,097	147,125	8,846	155,971
	1926-1930	72,327	3,238	75,565	69,177	3,220	72,397	141,504	6,458	147,962
	1931-1935	68,220	2,274	70,494	65,094	2,235	67,329	133,314	4,509	137,823
	1936-1940	62,423	1,668	64,091	59,644	1,633	61,277	122,067	3,301	125,368
	1941-1945	58,447	1,884	60,331	54,960	1,811	56,771	113,407	3,695	117,102
	1946	75,300	2,958	78,258	70,623	2,754	73,377	145,923	5,712	151,635
	1947	74,211	2,325	76,536	69,970	2,322	72,292	144,181	4,647	148,828
1948	74,123	2,305	76,428	70,466	2,136	72,602	144,589	4,441	149,030	

## II. Par mois et par sexe. — II. Per maand en naar het geslacht

SEXE	Janvier Januari	Février Februari	Mars Maart	Avril April	Mai Mei	Juin Juni	Juillet Juli	Août Aug.	Sept. Sept.	Octobre October	Nov. Nov.	Déc. Dec.	L'année Het jaar	GESLACHT
------	--------------------	---------------------	---------------	----------------	------------	--------------	-----------------	--------------	----------------	--------------------	--------------	--------------	---------------------	----------

### Moyennes 1946-1950. — Gemiddelden 1946-1950.

Garçons....	6,379	6,202	6,840	6,540	6,875	6,525	6,570	6,269	6,091	5,993	5,766	6,057	76,107	Jongens.
Filles .....	6,082	5,862	6,450	6,210	6,374	6,103	6,303	5,937	5,725	5,650	5,456	5,777	71,929	Meisjes.
<b>Total :</b>	<b>12,461</b>	<b>12,064</b>	<b>13,290</b>	<b>12,750</b>	<b>13,249</b>	<b>12,628</b>	<b>12,873</b>	<b>12,206</b>	<b>11,816</b>	<b>11,643</b>	<b>11,222</b>	<b>11,834</b>	<b>148,036</b>	<b>Totaal.</b>

### 1950

Garçons....	6,279	6,087	6,671	6,259	6,799	6,319	6,198	6,143	5,802	5,985	5,599	5,845	73,986	Jongens.
Filles .....	6,150	5,753	6,306	6,058	6,311	5,986	5,961	5,907	5,493	5,538	5,317	5,550	70,330	Meisjes.
<b>Total :</b>	<b>12,429</b>	<b>11,840</b>	<b>12,977</b>	<b>12,317</b>	<b>13,110</b>	<b>12,305</b>	<b>12,159</b>	<b>12,050</b>	<b>11,295</b>	<b>11,523</b>	<b>10,916</b>	<b>11,395</b>	<b>144,316</b>	<b>Totaal.</b>

(a) Naissances vivantes seulement.

N. B. — Les naissances de fait n'ont pas été relevées pendant la guerre 1914-1918.

(a) Levende geboorten alleen.

N. B. — De feitelijke geboorten werden tijdens de oorlog 1914-1918 niet geregistreerd.



IV. Répartition des naissances légitimes d'après la durée du mariage.  
IV. Indeling der wettige geboorten naar de duur van het huwelijk.

ANNÉES JAREN	Durée du mariage. --- Duur van het huwelijk.											Total Totaal			
	Moins d'un an Beneden 1 jaar	1 à moins de 2 ans tot beneden 2 jaar	2 à moins de 3 ans tot beneden 3 jaar	3 à moins de 4 ans tot beneden 4 jaar	4 à moins de 5 ans tot beneden 5 jaar	5 à moins de 6 ans tot beneden 6 jaar	6 à moins de 7 ans tot beneden 7 jaar	7 à moins de 8 ans tot beneden 8 jaar	8 à moins de 9 ans tot beneden 9 jaar	9 à moins de 10 ans tot beneden 10 jaar	10 à moins de 20 ans tot beneden 20 jaar		20 à moins de 25 ans tot beneden 25 jaar	25 ans et plus 25 jaar en meer	Inconnu Onbekend
1945	19,435	12,750	12,880	10,122	7,005	5,755	7,289	6,884	6,255	5,677	27,759	1,967	102	128	124,008
1946	29,791	17,027	11,437	12,245	9,547	6,518	6,093	7,689	7,085	6,341	29,763	1,882	126	379	145,923
1947	30,490	23,924	12,984	9,054	9,478	7,511	5,227	4,535	5,803	5,452	27,513	2,005	138	67	144,181
1948	28,985	23,117	18,779	10,756	7,594	8,937	6,401	4,536	3,812	4,718	25,670	1,953	147	84	144,589
1949	26,369	21,606	18,008	15,259	9,005	6,493	6,877	5,547	3,832	3,280	24,112	1,956	124	23	142,491
1950	24,195	19,584	17,367	14,955	13,057	7,826	5,691	6,011	4,920	3,240	21,675	1,837	191	52	140,601
1945	157	103	104	82	56	46	59	55	50	46	224	16	1	1	1,000
1946	204	117	78	84	65	45	42	53	48	43	204	13	1	3	1,000
1947	212	116	90	63	66	52	36	31	40	38	191	13	1	—	1,000
1948	200	160	130	74	52	56	44	31	26	32	179	14	1	—	1,000
1949	185	152	126	107	63	46	48	39	27	23	169	14	1	—	1,000
1950	172	139	124	107	93	56	40	43	35	23	154	13	1	—	1,000

V. Répartition des naissances légitimes d'après le nombre des enfants déclarés vivants (a).  
V. Indeling der wettige geboorten naar het aantal levend aangegeven kinderen (a).

ANNÉES JAREN	Nombre d'enfants déjà nés (enfants vivants et décédés) Aantal reeds geboren kinderen (levende en overleden kinderen)								Total Totaal	
	0 enfant 0 kinderen	1 enfant 1 kind	2 enfants 2 kinderen	3 enfants 3 kinderen	4 enfants 4 kinderen	5 enfants 5 kinderen	6 enfants 6 kinderen	7 enfants 7 kinderen		8 enfants et plus 8 kinderen en meer
1945	44,994	31,902	18,141	10,800	6,701	4,167	2,665	1,763	2,875	124,008
1946	61,997	35,799	19,489	11,008	6,534	4,054	2,547	1,675	2,819	145,923
1947	64,505	32,656	18,736	10,818	6,339	4,123	2,513	1,667	2,824	144,181
1948	62,341	35,657	18,788	10,802	6,351	3,869	2,518	1,559	2,704	144,589
1949	59,163	36,045	19,591	10,934	6,377	3,796	2,461	1,587	2,537	142,491
1950	55,984	37,010	20,176	11,232	6,213	3,730	2,269	1,527	2,460	140,601
1945	363	257	146	87	54	34	22	14	23	1,000
1946	425	245	134	75	45	28	17	12	19	1,000
1947	447	226	130	75	44	29	17	12	20	1,000
1948	431	247	130	75	44	27	17	11	18	1,000
1949	415	253	137	77	45	27	17	11	18	1,000
1950	398	263	143	80	44	27	16	11	18	1,000

(a) Enfants nés de la même mère au cours du mariage actuel.  
(a) Kinderen uit dezelfde moeder in de loop van het huidige huwelijk geboren.

**Jumeaux (accouchements doubles seulement) (a).**  
(y compris les mort-nés et autres enfants présentés sans vie).

**Meerlinggeboorten (tweelingen alleen) (a).**

(met inbegrip van de doodgeborenen en andere levenloos aangegeven kinderen).

SPÉCIFICATIONS	1920	1925	1930	1935	1940	1945	1950	OPSOMMING
<b>Sexe masculin.</b>								<b>Mannelijk geslacht.</b>
Légitimes { nés vivants ...	1,656	1,439	1,361	1,133	1,077	1,216	1,325	Levendgeboren } wettige.
{ mort-nés ....	176	187	167	119	102	117	132	Doodgeboren } wettige.
Illégitimes { nés vivants ...	76	58	70	22	15	52	45	Levendgeboren } onwettige.
{ mort-nés ....	15	16	7	2	22	2	5	Doodgeboren } onwettige.
<b>Total :</b>	<b>1,923</b>	<b>1,700</b>	<b>1,605</b>	<b>1,276</b>	<b>1,216</b>	<b>1,387</b>	<b>1,507</b>	<b>Totaal.</b>
<b>Sexe féminin.</b>								<b>Vrouwelijk geslacht.</b>
Légitimes { nées vivantes .	1,537	1,391	1,368	1,047	1,096	1,171	1,380	Levendgeboren } wettige.
{ mort-nées ....	147	153	128	105	71	80	137	Doodgeboren } wettige.
Illégitimes { nées vivantes .	82	38	58	34	3	39	48	Levendgeboren } onwettige.
{ mort-nées ....	11	14	3	14	2	5	—	Doodgeboren } onwettige.
<b>Total :</b>	<b>1,777</b>	<b>1,596</b>	<b>1,557</b>	<b>1,200</b>	<b>1,172</b>	<b>1,295</b>	<b>1,565</b>	<b>Totaal.</b>
<b>Ensemble.</b>								<b>Te zamen.</b>
Légitimes { nés vivants ...	3,193	2,830	2,729	2,180	2,173	2,387	2,705	Levendgeboren } wettige.
{ mort-nés ....	323	340	295	224	173	197	269	Doodgeboren } wettige.
Illégitimes { nés vivants ...	158	96	128	56	37	91	93	Levendgeboren } onwettige.
{ mort-nés ....	26	30	10	16	5	7	5	Doodgeboren } onwettige.
<b>Totaux généraux :</b>	<b>3,700</b>	<b>3,296</b>	<b>3,162</b>	<b>2,476</b>	<b>2,388</b>	<b>2,682</b>	<b>3,072</b>	<b>Algemene totalen.</b>
Anvers .....	600	566	538	448	418	456	512	Antwerpen.
Brabant .....	650	538	514	322	398	454	500	Brabant.
Flandre occidentale .....	420	426	410	344	326	428	422	West-Vlaanderen.
Flandre orientale .....	584	466	480	392	366	386	420	Oost-Vlaanderen.
Hainaut .....	494	410	404	302	278	256	438	Henegouwen.
Liège .....	450	390	352	228	220	228	336	Luik.
Limbourg .....	216	226	246	236	208	316	220	Limbourg.
Luxembourg .....	142	118	100	84	66	64	90	Luxemburg.
Namur .....	141	156	118	120	108	94	134	Namen.
<b>Le Royaume :</b>	<b>3,700</b>	<b>3,296</b>	<b>3,162</b>	<b>2,476</b>	<b>2,388</b>	<b>2,682</b>	<b>3,072</b>	<b>Het Rijk.</b>

**Accouchements multiples (a). - Meerlinggeboorten.**

ACCOUCHEMENTS	1920	1925	1930	1935	1940	1945	1950	GEBORTEN
<b>Doubles.</b>								<b>Tweelingen.</b>
Deux garçons .....	633	560	519	425	394	482	498	Twee jongens.
Deux filles .....	560	508	495	387	391	436	527	Twee meisjes.
Un garçon et une fille .....	657	580	567	426	409	423	511	Een jongen en een meisje.
<b>Total :</b>	<b>1,850</b>	<b>1,648</b>	<b>1,581</b>	<b>1,238</b>	<b>1,194</b>	<b>1,341</b>	<b>1,536</b>	<b>Totaal.</b>
<b>Triples.</b>								<b>Drielingen.</b>
Trois garçons .....	4	2	4	—	2	4	5	Drie jongens.
Trois filles .....	5	4	5	1	4	6	1	Drie meisjes.
Deux garçons et une fille ...	6	3	6	6	—	5	2	Twee jongens en een meisje.
Deux filles et un garçon ....	8	2	1	2	1	3	—	Twee meisjes en een jongen.
<b>Total :</b>	<b>23</b>	<b>11</b>	<b>16</b>	<b>9</b>	<b>7</b>	<b>18</b>	<b>8</b>	<b>Totaal.</b>
<b>Quadruples.</b>								<b>Vierlingen.</b>
Deux garçons et deux filles ..	—	—	—	—	—	—	—	Twee jongens en twee meisjes.

(a) Statistique dressée tous les cinq ans.

(a) Statistiek opgemaakt om de vijf jaar.



## Reconnaisances d'enfants naturels. — Erkennen van natuurlijke kinderen.

(A : Dans l'acte de naissance ; Bij de geboorteakte. — B : Postérieurement ; Naderhand.)

PROVINCES	Epoque de la reconnaissance	1944	1945	1946	1947	1948	1949	1950			Tijdstip der erkenning	PROVINCIES
								Garçons Jongens	Filles Meisjes	Total Totaal		
Anvers .....	A	61	66	84	84	84	71	34	25	59	A	Antwerpen.
	B	479	639	749	588	585	449	224	223	447	B	
Brabant .....	A	84	152	155	132	131	106	84	54	138	A	Brabant.
	B	943	1,124	1,303	1,141	1,099	959	502	422	924	B	
Flandre occidentale ..	A	122	35	30	28	27	30	15	8	23	A	West-Vlaanderen.
	B	300	378	421	346	307	272	124	140	264	B	
Flandre orientale.....	A	39	65	23	39	40	39	26	16	42	A	Oost-Vlaanderen.
	B	398	508	524	447	477	385	178	165	343	B	
Hainaut .....	A	100	140	173	169	178	202	85	90	175	A	Henegouwen.
	B	476	561	685	667	666	679	308	343	651	B	
Liège .....	A	88	108	103	129	142	127	70	64	134	A	Luik.
	B	372	707	800	660	666	632	316	313	629	B	
Limbourg .....	A	30	53	49	29	33	17	21	9	30	A	Limburg.
	B	92	148	160	125	117	119	50	59	109	B	
Luxembourg .....	A	13	10	13	12	13	10	6	5	11	A	Luxemburg.
	B	57	62	66	74	82	44	22	24	46	B	
Namur .....	A	26	33	28	16	36	34	15	17	32	A	Namen.
	B	89	142	152	155	136	160	64	54	118	B	
<i>Le Royaume :</i>	A	<b>563</b>	<b>662</b>	<b>658</b>	<b>638</b>	<b>684</b>	<b>636</b>	<b>356</b>	<b>288</b>	<b>644</b>	A	<i>Het Rijk.</i>
	B	<b>3,206</b>	<b>4,269</b>	<b>4,860</b>	<b>4,203</b>	<b>4,135</b>	<b>3,699</b>	<b>1,788</b>	<b>1,743</b>	<b>3,531</b>	B	
<i>Total :</i>	-	<b>3,769</b>	<b>4,931</b>	<b>5,518</b>	<b>4,841</b>	<b>4,819</b>	<b>4,335</b>	<b>2,144</b>	<b>2,031</b>	<b>4,175</b>	-	<i>Totaal.</i>

## Légitimations d'enfants naturels. — Legitimatie van natuurlijke kinderen.

(A : Reconnus avant le mariage ; Voor het huwelijk erkend.

B : Reconnus dans l'acte de mariage ; Bij de huwelijksakte erkend.)

PROVINCES	Epoque de la reconnaissance	1944	1945	1946	1947	1948	1949	1950			Tijdstip der erkenning	PROVINCIES
								Garçons Jongens	Filles Meisjes	Total Totaal		
Anvers .....	A	65	176	189	207	208	171	90	86	176	A	Antwerpen.
	B	115	284	240	276	218	226	98	92	190	B	
Brabant .....	A	101	317	317	224	253	214	128	135	263	A	Brabant.
	B	180	327	333	292	330	277	142	127	269	B	
Flandre occidentale ..	A	25	52	96	54	41	58	29	22	51	A	West-Vlaanderen.
	B	85	186	189	189	187	128	70	63	133	B	
Flandre orientale.....	A	47	130	127	91	120	101	61	40	101	A	Oost-Vlaanderen.
	B	108	274	210	181	201	160	68	46	114	B	
Hainaut .....	A	69	132	136	148	122	173	55	68	123	A	Henegouwen.
	B	110	235	270	288	262	298	121	105	226	B	
Liège .....	A	33	94	95	108	104	92	57	44	101	A	Luik.
	B	89	212	244	245	302	257	114	111	225	B	
Limbourg .....	A	13	18	32	35	57	38	18	24	42	A	Limburg.
	B	50	69	97	124	115	114	55	55	110	B	
Luxembourg .....	A	9	2	4	3	6	6	3	1	4	A	Luxemburg.
	B	24	40	37	35	31	33	10	15	25	B	
Namur .....	A	10	14	12	19	15	23	8	12	20	A	Namen.
	B	45	72	62	64	83	63	30	25	55	B	
<i>Le Royaume :</i>	A	<b>372</b>	<b>935</b>	<b>1,008</b>	<b>889</b>	<b>926</b>	<b>876</b>	<b>449</b>	<b>432</b>	<b>881</b>	A	<i>Het Rijk.</i>
	B	<b>806</b>	<b>1,699</b>	<b>1,682</b>	<b>1,694</b>	<b>1,729</b>	<b>1,556</b>	<b>708</b>	<b>639</b>	<b>1,347</b>	B	
<i>Total :</i>	-	<b>1,178</b>	<b>2,634</b>	<b>2,690</b>	<b>2,583</b>	<b>2,655</b>	<b>2,432</b>	<b>1,157</b>	<b>1,071</b>	<b>2,228</b>	-	<i>Totaal.</i>

**Mort-nés et autres enfants présentés sans vie,  
par province et par sexe.**  
**Doodgeborenen en andere levenloos aangegeven kinderen,  
per provincie en naar het geslacht.**

ANNÉES JAREN	Spécifications Opsomming	Sexe Geslacht	Antwerpen Anvers	Brabant	West- Vlaand. Flandre occident.	Oost- Vlaand. Flandre orientale	Hainaut Hene- gouwen	Liège Luik	Limburg Limbourg	Luxem- bourg Luxemburg	Namur Namen	Le Royaume Het Rijk
<b>Mort-nés (a). — Doodgeborenen (a).</b>												
1947	Légitimes	G. - J.	309	368	251	275	396	249	128	53	86	2,115
	Wettig	F. - M.	259	291	199	220	335	168	104	49	81	1,706
	Illégitimes	G. - J.	20	33	8	11	28	23	4	2	5	134
	Onwettig	F. - M.	13	15	8	7	21	12	3	1	3	83
		Tot. :		<b>601</b>	<b>707</b>	<b>466</b>	<b>513</b>	<b>780</b>	<b>452</b>	<b>239</b>	<b>105</b>	<b>175</b>
1948	Légitimes	G. - J.	314	349	245	268	397	249	142	40	83	2,087
	Wettig	F. - M.	224	255	214	227	293	197	105	51	61	1,627
	Illégitimes	G. - J.	14	38	3	6	33	25	6	—	3	128
	Onwettig	F. - M.	12	25	2	4	21	27	2	1	4	98
		Tot. :		<b>564</b>	<b>667</b>	<b>464</b>	<b>505</b>	<b>744</b>	<b>498</b>	<b>255</b>	<b>92</b>	<b>151</b>
1949	Légitimes	G. - J.	263	340	234	277	315	230	137	47	81	1,924
	Wettig	F. - M.	206	258	164	210	253	198	99	46	58	1,492
	Illégitimes	G. - J.	25	28	6	7	23	19	1	1	3	113
	Onwettig	F. - M.	16	17	6	5	16	17	2	—	2	81
		Tot. :		<b>510</b>	<b>643</b>	<b>410</b>	<b>499</b>	<b>607</b>	<b>464</b>	<b>239</b>	<b>94</b>	<b>144</b>
1950	Légitimes	G. - J.	257	263	188	240	335	240	155	48	81	1,807
	Wettig	F. - M.	218	216	175	202	274	186	108	33	63	1,475
	Illégitimes	G. - J.	5	17	9	7	14	9	2	1	3	67
	Onwettig	F. - M.	8	13	2	7	12	8	7	1	4	62
		Tot. :		<b>488</b>	<b>509</b>	<b>374</b>	<b>456</b>	<b>635</b>	<b>443</b>	<b>272</b>	<b>83</b>	<b>151</b>
<b>Autres enfants présentés sans vie (b) — Andere levenloos aangegeven kinderen (b).</b>												
1947	Légitimes	G. - J.	150	116	139	118	95	84	61	25	33	821
	Wettig	F. - M.	100	81	75	67	62	39	33	16	22	495
	Illégitimes	G. - J.	15	14	4	2	4	4	3	—	3	49
	Onwettig	F. - M.	4	8	6	1	7	5	1	1	1	34
		Tot. :		<b>269</b>	<b>219</b>	<b>224</b>	<b>188</b>	<b>168</b>	<b>132</b>	<b>98</b>	<b>42</b>	<b>59</b>
1948	Légitimes	G. - J.	153	124	110	112	92	55	74	28	27	775
	Wettig	F. - M.	86	72	70	84	60	54	57	15	27	525
	Illégitimes	G. - J.	13	13	1	2	3	8	2	—	2	44
	Onwettig	F. - M.	4	17	2	2	6	2	5	2	2	42
		Tot. :		<b>256</b>	<b>226</b>	<b>183</b>	<b>200</b>	<b>161</b>	<b>119</b>	<b>138</b>	<b>45</b>	<b>58</b>
1949	Légitimes	G. - J.	155	126	124	123	120	81	63	29	33	854
	Wettig	F. - M.	104	76	88	86	63	63	48	15	26	569
	Illégitimes	G. - J.	7	10	1	1	4	11	2	—	1	37
	Onwettig	F. - M.	2	5	3	2	5	4	2	—	2	25
		Tot. :		<b>268</b>	<b>217</b>	<b>216</b>	<b>212</b>	<b>192</b>	<b>159</b>	<b>115</b>	<b>44</b>	<b>62</b>
1950	Légitimes	G. - J.	179	121	104	94	90	52	77	19	25	761
	Wettig	F. - M.	109	76	77	78	59	47	55	14	18	533
	Illégitimes	G. - J.	6	12	1	3	1	3	5	—	—	31
	Onwettig	F. - M.	9	12	1	1	—	2	3	2	1	31
		Tot. :		<b>303</b>	<b>221</b>	<b>183</b>	<b>176</b>	<b>150</b>	<b>104</b>	<b>140</b>	<b>35</b>	<b>44</b>
<b>Total. — Totaal</b>												
1947	Légitimes	G. - J.	459	484	390	393	491	333	189	78	119	2,936
	Wettig	F. - M.	359	372	274	287	397	207	137	65	103	2,201
	Illégitimes	G. - J.	35	47	12	13	32	27	7	2	8	183
	Onwettig	F. - M.	17	23	14	8	28	17	4	2	4	117
		Tot. :		<b>870</b>	<b>926</b>	<b>690</b>	<b>701</b>	<b>948</b>	<b>584</b>	<b>337</b>	<b>147</b>	<b>234</b>
1948	Légitimes	G. - J.	467	473	355	380	489	304	216	68	110	2,862
	Wettig	F. - M.	310	327	284	311	353	251	162	66	88	2,152
	Illégitimes	G. - J.	27	51	4	8	36	33	8	—	5	172
	Onwettig	F. - M.	16	42	4	6	27	29	7	3	6	140
		Tot. :		<b>820</b>	<b>893</b>	<b>647</b>	<b>705</b>	<b>905</b>	<b>617</b>	<b>393</b>	<b>137</b>	<b>209</b>
1949	Légitimes	G. - J.	418	466	358	400	435	311	200	76	114	2,778
	Wettig	F. - M.	310	334	252	296	316	261	147	61	84	2,061
	Illégitimes	G. - J.	32	38	7	8	27	30	3	1	4	150
	Onwettig	F. - M.	18	22	9	7	21	21	4	—	4	106
		Tot. :		<b>778</b>	<b>860</b>	<b>626</b>	<b>711</b>	<b>799</b>	<b>623</b>	<b>354</b>	<b>138</b>	<b>206</b>
1950	Légitimes	G. - J.	436	384	292	334	425	292	232	67	106	2,568
	Wettig	F. - M.	327	292	252	280	333	233	163	47	81	2,008
	Illégitimes	G. - J.	11	29	10	10	15	12	7	1	3	98
	Onwettig	F. - M.	17	25	3	8	12	10	10	3	5	93
		Tot. :		<b>791</b>	<b>730</b>	<b>557</b>	<b>632</b>	<b>785</b>	<b>547</b>	<b>413</b>	<b>118</b>	<b>195</b>

(a) Sortis sans vie du sein de la mère. — (b) Mais ayant vécu 1, 2 ou 3 jours.

(a) Kinderen levenloos ter wereld gekomen. — (b) Doch die 1, 2 of 3 dagen geleefd hebben.

**Mort-nés et autres enfants présentés sans vie,  
par mois et par sexe.**  
**Doodgeborenen en andere levenloos aangegeven kinderen,  
per maand en per geslacht.**

ANNÉES JAREN	Sexe Geslacht	Janvier Januari	Février Februari	Mars Maart	Avril April	Mai Mei	Juin Juni	Juillet Juli	Août Aug.	Sept. Sept.	Octobre October	Nov. Nov.	Déc. Dec.	L'année Het jaar
<b>Mort-nés (a). — Doodgeborenen (a).</b>														
1946	G. — J.	213	193	211	225	202	209	175	188	170	203	168	226	2,383
	F. — M.	157	159	141	158	160	145	145	148	126	144	165	150	1,798
	<b>Tot. :</b>	<b>370</b>	<b>352</b>	<b>352</b>	<b>383</b>	<b>362</b>	<b>354</b>	<b>320</b>	<b>336</b>	<b>296</b>	<b>347</b>	<b>333</b>	<b>376</b>	<b>4,181</b>
1947	G. — J.	203	181	207	189	219	210	194	200	164	181	148	153	2,249
	F. — M.	165	152	193	132	170	166	109	132	139	166	121	144	1,789
	<b>Tot. :</b>	<b>368</b>	<b>333</b>	<b>400</b>	<b>321</b>	<b>389</b>	<b>376</b>	<b>303</b>	<b>332</b>	<b>303</b>	<b>347</b>	<b>269</b>	<b>297</b>	<b>4,038</b>
1948	G. — J.	170	188	167	207	203	171	215	168	189	194	161	182	2,215
	F. — M.	149	166	162	150	128	143	138	144	139	159	109	138	1,725
	<b>Tot. :</b>	<b>319</b>	<b>354</b>	<b>329</b>	<b>357</b>	<b>331</b>	<b>314</b>	<b>353</b>	<b>312</b>	<b>328</b>	<b>353</b>	<b>270</b>	<b>320</b>	<b>3,940</b>
1949	G. — J.	191	187	167	170	174	167	172	180	158	141	147	183	2,037
	F. — M.	121	153	129	120	127	147	112	135	129	113	134	153	1,573
	<b>Tot. :</b>	<b>312</b>	<b>340</b>	<b>296</b>	<b>290</b>	<b>301</b>	<b>314</b>	<b>284</b>	<b>315</b>	<b>287</b>	<b>254</b>	<b>281</b>	<b>336</b>	<b>3,610</b>
1950	G. — J.	189	158	163	169	162	162	152	150	136	132	140	161	1,874
	F. — M.	135	117	149	139	106	126	137	115	142	129	117	125	1,537
	<b>Tot. :</b>	<b>324</b>	<b>275</b>	<b>312</b>	<b>308</b>	<b>268</b>	<b>288</b>	<b>289</b>	<b>265</b>	<b>278</b>	<b>261</b>	<b>257</b>	<b>286</b>	<b>3,411</b>

**Autres enfants présentés sans vie (b) — Andere levenloos aangegeven kinderen (b).**

1946	G. — J.	66	49	77	70	64	60	65	60	55	56	62	89	773
	F. — M.	37	49	57	49	48	41	44	52	37	49	42	49	554
	<b>Tot. :</b>	<b>103</b>	<b>98</b>	<b>134</b>	<b>119</b>	<b>112</b>	<b>101</b>	<b>109</b>	<b>112</b>	<b>92</b>	<b>105</b>	<b>104</b>	<b>138</b>	<b>1,327</b>
1947	G. — J.	61	84	73	69	82	80	90	63	62	65	71	70	870
	F. — M.	56	42	51	50	56	31	45	39	44	34	43	38	529
	<b>Tot. :</b>	<b>117</b>	<b>126</b>	<b>124</b>	<b>119</b>	<b>138</b>	<b>111</b>	<b>135</b>	<b>102</b>	<b>106</b>	<b>99</b>	<b>114</b>	<b>108</b>	<b>1,399</b>
1948	G. — J.	81	70	67	57	71	54	68	80	67	69	59	76	819
	F. — M.	49	38	34	53	47	46	51	48	39	54	52	56	567
	<b>Tot. :</b>	<b>130</b>	<b>108</b>	<b>101</b>	<b>110</b>	<b>118</b>	<b>100</b>	<b>119</b>	<b>128</b>	<b>106</b>	<b>123</b>	<b>111</b>	<b>132</b>	<b>1,386</b>
1949	G. — J.	74	63	78	78	65	78	92	62	53	83	77	88	891
	F. — M.	36	62	52	48	53	47	46	37	59	42	45	67	594
	<b>Tot. :</b>	<b>110</b>	<b>125</b>	<b>130</b>	<b>126</b>	<b>118</b>	<b>125</b>	<b>138</b>	<b>99</b>	<b>112</b>	<b>125</b>	<b>122</b>	<b>155</b>	<b>1,485</b>
1950	G. — J.	91	56	49	67	80	69	77	62	47	61	65	68	792
	F. — M.	72	52	35	42	49	40	38	44	42	45	54	51	564
	<b>Tot. :</b>	<b>163</b>	<b>108</b>	<b>84</b>	<b>109</b>	<b>129</b>	<b>109</b>	<b>115</b>	<b>106</b>	<b>89</b>	<b>106</b>	<b>119</b>	<b>119</b>	<b>1,356</b>

**Total. — Totaal.**

1946	G. — J.	279	242	288	295	266	269	240	248	225	259	230	315	3,156
	F. — M.	194	208	198	207	208	186	189	200	163	193	207	199	2,352
	<b>Tot. :</b>	<b>473</b>	<b>450</b>	<b>486</b>	<b>502</b>	<b>474</b>	<b>455</b>	<b>429</b>	<b>448</b>	<b>388</b>	<b>452</b>	<b>437</b>	<b>514</b>	<b>5,508</b>
1947	G. — J.	264	265	280	258	301	290	284	263	226	246	219	223	3,119
	F. — M.	221	194	244	182	226	197	154	171	183	200	164	182	2,318
	<b>Tot. :</b>	<b>485</b>	<b>459</b>	<b>524</b>	<b>440</b>	<b>527</b>	<b>487</b>	<b>438</b>	<b>434</b>	<b>409</b>	<b>446</b>	<b>383</b>	<b>405</b>	<b>5,437</b>
1948	G. — J.	251	258	234	264	274	225	283	248	256	263	220	258	3,034
	F. — M.	198	204	196	203	175	189	189	192	178	213	161	194	2,292
	<b>Tot. :</b>	<b>449</b>	<b>462</b>	<b>430</b>	<b>467</b>	<b>449</b>	<b>414</b>	<b>472</b>	<b>440</b>	<b>434</b>	<b>476</b>	<b>381</b>	<b>452</b>	<b>5,326</b>
1949	G. — J.	265	250	245	248	239	245	264	242	211	224	224	271	2,928
	F. — M.	157	215	181	168	180	194	158	172	188	155	179	220	2,167
	<b>Tot. :</b>	<b>422</b>	<b>465</b>	<b>426</b>	<b>416</b>	<b>419</b>	<b>439</b>	<b>422</b>	<b>414</b>	<b>399</b>	<b>379</b>	<b>403</b>	<b>491</b>	<b>5,095</b>
1950	G. — J.	280	214	212	236	242	231	229	212	183	193	205	229	2,666
	F. — M.	207	169	184	181	155	166	175	159	184	174	171	176	2,101
	<b>Tot. :</b>	<b>487</b>	<b>383</b>	<b>396</b>	<b>417</b>	<b>397</b>	<b>397</b>	<b>404</b>	<b>371</b>	<b>367</b>	<b>367</b>	<b>376</b>	<b>405</b>	<b>4,767</b>

(a) Enfants sortis sans vie du sein de la mère. — (b) Mais ayant vécu 1, 2 ou 3 jours.

(a) Kinderen levenloos ter wereld gekomen. — (b) Doch die 1, 2 of 3 dagen geleefd hebben.

## Mariages. — Huwelijken

## I. Mariages par province. — I. Huwelijken per provincie.

ANNÉES JAREN	Antwerpen Anvers	Brabant	West- Vlaanderen Flandre occidentale	Oost- Vlaanderen Flandre orientale	Hainaut Henegouwen	Liège Luik	Limburg Limbourg	Luxembourg Luxemburg	Namur Namen	Le Royaume Het Rijk
1911-1920(1)	7,919	12,463	5,350	7,859	9,692	6,761	1,813	1,426	2,525	55,808
1921-1925(1)	11,296	17,390	9,059	11,741	13,701	9,773	2,747	1,919	3,553	81,179
1926-1930(1)	10,566	15,316	7,999	10,612	11,330	8,685	2,773	1,691	2,900	71,872
1931-1935(1)	9,756	13,770	7,525	9,415	9,336	7,229	2,797	1,481	2,552	63,861
1936-1940(1)	8,856	12,505	6,334	7,713	7,911	6,570	2,684	1,346	2,139	56,058
1941-1945(1)	9,419	13,146	6,634	8,534	8,800	5,726	3,021	1,358	2,365	59,003
1944	6,760	9,915	5,227	6,392	6,868	4,466	2,728	1,067	1,929	45,352
1945	12,143	17,245	9,347	11,697	13,574	8,932	3,935	2,373	3,831	83,077
1946	13,327	18,940	10,046	12,478	14,628	10,412	4,005	2,681	4,392	90,909
1947	12,438	17,268	9,486	11,294	12,781	10,046	4,224	2,323	3,805	83,665
1948	11,930	16,555	9,117	10,855	12,283	9,332	4,325	1,955	3,385	79,737
1949	11,276	15,273	8,427	9,996	11,026	8,626	4,069	1,787	2,973	73,453
1950	11,323	15,097	8,285	9,724	10,307	8,358	4,267	1,768	2,894	72,023

## II. Mariages par âge. — II. Huwelijken naar de leeftijd.

ANNÉES JAREN	Moins de 18 ans Beneden 18 jaar	18 à moins de 21 ans 18 tot beneden 21 jaar	21 à moins de 25 ans 21 tot beneden 25 jaar	25 à moins de 30 ans 25 tot beneden 30 jaar	30 à moins de 35 ans 30 tot beneden 35 jaar	35 à moins de 50 ans 35 tot beneden 50 jaar	50 ans et plus 50 jaar en ouder	Total Totaal
-----------------	--	--	--	--	--	--	--	-----------------

## Hommes. — Mannen.

1891-1900(1)	7	2,126	15,497	17,892	7,866	6,307	1,592	51,287
1901-1910(1)	4	2,991	19,558	18,941	7,968	6,243	1,512	57,217
1921-1925(1)	16	4,208	27,188	27,242	10,343	9,405	2,777	81,179
1926-1930(1)	38	3,876	28,387	22,983	7,483	6,565	2,540	71,872
1931-1935(1)	32	3,226	24,471	20,958	7,156	5,516	2,502	63,861
1936-1940(1)	46	2,371	19,217	19,009	6,915	5,898	2,602	56,058
1941-1945(1)	55	4,802	19,765	16,280	8,066	7,063	2,972	59,003
1944	64	3,915	15,774	10,611	6,349	5,941	2,698	45,352
1945	52	5,161	25,805	23,319	13,614	11,098	4,028	83,077
1946	57	5,742	27,943	27,952	13,081	11,769	4,365	90,909
1947	95	5,321	28,366	26,312	9,357	10,428	3,779	83,665
1948	98	5,242	29,124	24,580	7,238	9,658	3,797	79,737
1949	86	4,636	27,809	23,237	5,620	8,599	3,466	73,453
1950	78	4,524	27,358	22,526	5,774	8,324	3,439	72,023

## Femmes. — Vrouwen.

1891-1900(1)	866	7,942	18,128	13,279	5,675	4,564	833	51,287
1901-1910(1)	1,241	10,277	20,529	14,026	5,640	4,638	866	57,217
1921-1925(1)	1,605	14,665	29,448	19,569	7,650	6,629	1,613	81,179
1926-1930(1)	1,779	15,060	28,018	15,061	5,315	5,129	1,510	71,872
1931-1935(1)	1,459	12,923	25,199	13,485	4,657	4,596	1,542	63,861
1936-1940(1)	1,693	10,561	20,018	12,669	4,517	4,957	1,643	56,058
1941-1945(1)	1,518	13,143	22,024	10,244	4,678	5,457	1,939	59,003
1944	1,244	10,135	17,321	6,661	3,618	4,581	1,792	45,352
1945	1,757	15,117	31,990	15,807	7,646	8,063	2,697	83,077
1946	2,029	16,892	35,055	18,175	7,222	8,471	3,065	90,909
1947	2,109	16,352	32,790	16,717	5,574	7,502	2,621	83,665
1948	2,328	16,754	30,821	16,152	4,216	6,887	2,579	79,737
1949	2,021	16,221	28,017	14,810	3,596	6,477	2,311	73,453
1950	1,882	16,342	27,510	13,852	3,735	6,344	2,358	72,023

Note. — La répartition des mariés par âge n'a pas été faite pour les années 1914-1918.

(1) Moyenne annuelle.

Nota. — De indeling der gehuwden naar de leeftijd is voor de jaren 1914-1918 niet geschied.

(1) Jaargemiddelden.

## III. Mariages par mois. — III. Huwelijken per maand.

ANNÉES JAREN	Janvier Januari	Février Februari	Mars Maart	Avril April	Mai Mei	Juin Juni	Juillet Juli	Août Aug.	Sept. Sept.	Octobre October	Nov. Nov.	Déc. Dec.	L'année Het jaar
1921-1925(1)	5,898	6,532	4,799	8,346	8,155	6,546	6,256	6,840	7,771	7,424	6,088	6,524	81,179
1926-1930(1)	4,668	5,435	3,612	7,631	7,281	6,109	5,801	6,623	7,149	6,854	5,209	5,500	71,872
1931-1935(1)	4,130	4,355	3,154	6,757	6,394	5,502	5,360	6,226	6,546	5,981	4,552	4,904	63,861
1936-1940(1)	3,629	4,142	2,882	6,362	5,711	4,251	4,858	5,642	5,329	5,073	3,891	4,288	56,058
1941-1945(1)	3,393	3,707	3,303	5,753	5,722	4,466	4,708	5,861	5,627	5,801	5,231	5,431	59,003
1946	5,002	5,655	6,068	8,273	9,228	8,872	7,597	10,003	9,036	8,795	6,206	6,174	90,909
1947	4,310	5,064	3,374	9,421	9,017	6,666	7,705	9,299	8,856	8,336	5,933	5,684	83,665
1948	4,645	4,250	4,815	8,826	8,404	6,514	8,773	7,856	8,179	7,649	4,845	4,981	79,737
1949	3,869	5,040	2,759	8,149	7,144	6,341	8,016	7,968	7,586	7,206	4,532	4,844	73,453
1950	3,425	4,362	2,435	8,558	7,103	5,757	8,004	7,981	8,273	6,600	4,322	5,203	72,023

## IV. Mariages par état civil. — IV. Huwelijken naar de burgerlijke staat.

ANNÉES JAREN	Mariages contractés entre — Huwelijken tussen										Total Totaal
	garçons et filles	garçons et veuves	garçons et divorcées	veufs et filles	veufs et veuves	veufs et divorcées	divorcés et filles	divorcés et veuves	divorcés et divorcées		
	jonggezellen en jongedochters	jonggezellen en weduwen	jonggezellen en gesch. vrouwen	weduvenaars en jongedochters	weduvenaars en weduwen	weduvenaars en gesch. vrouwen	gesch. mannen en jongedochters	gesch. mannen en weduwen	gesch. mannen en gesch. vrouwen		
1900	50,960	1,981	188	2,786	1,376	65	232	86	37	57,711	
1910	52,360	1,791	290	2,427	1,325	117	322	94	50	58,776	
1920	91,841	4,492	453	5,166	3,300	216	688	254	104	106,514	
1930	62,902	1,574	738	2,640	1,985	375	817	316	277	71,624	
1940	28,668	1,093	945	1,456	1,470	407	874	315	457	35,685	
1947	70,565	2,347	1,542	2,278	2,495	620	2,207	738	873	83,665	
1948	67,134	2,110	1,835	1,940	2,191	702	2,115	667	1,043	79,737	
1949	61,673	1,728	1,865	1,709	1,993	729	1,926	679	1,151	73,453	
1950	60,338	1,543	1,927	1,593	2,075	716	1,895	620	1,316	72,023	

## V. Ages respectifs des époux au moment du mariage. — Année 1950.

## V. Respectieve leeftijd der huwendes op het ogenblik van het huwelijk. — Jaar 1950.

AGE DE L'HOMME	Moins de 20 ans	20 à moins de 21 ans	21 à moins de 25 ans	25 à moins de 30 ans	30 à moins de 35 ans	35 à moins de 40 ans	40 à moins de 45 ans	45 à moins de 50 ans	50 à moins de 60 ans	60 à moins de 70 ans	70 à moins de 80 ans	80 ans et plus	Total hommes
	Beneden 20 jaar	20 tot beneden 21 jaar	21 tot beneden 25 jaar	25 tot beneden 30 jaar	30 tot beneden 35 jaar	35 tot beneden 40 jaar	40 tot beneden 45 jaar	45 tot beneden 50 jaar	50 tot beneden 60 jaar	60 tot beneden 70 jaar	70 en beneden 80 jaar	80 jaar en meer	Totaal mannen
Moins de 20 ans	1,413	362	384	63	11	2	1	1	—	—	—	—	2,237
Beneden 20-21 jaar	1,136	461	661	87	17	3	—	—	—	—	—	—	2,365
21 à — de 25 ans	6,040	4,295	13,703	2,966	250	60	31	9	4	—	—	—	27,358
25 tot — 30 jaar	2,041	1,873	10,572	6,665	984	281	79	23	8	—	—	—	22,526
30 » — 35 »	214	230	1,507	2,314	897	412	147	41	12	—	—	—	5,774
35 » — 40 »	58	66	469	1,145	835	798	399	164	49	2	—	—	3,985
40 » — 45 »	11	10	138	392	447	641	505	272	106	4	—	—	2,526
45 » — 50 »	4	4	47	141	183	371	407	384	252	19	—	—	1,812
50 » — 60 »	3	2	23	62	97	186	340	514	767	88	6	—	2,088
60 » — 70 »	1	—	6	14	12	35	64	144	483	261	20	2	1,042
70 » — 80 »	—	—	—	3	2	4	11	13	63	133	56	5	290
80 ans et plus	—	—	—	—	1	—	—	4	6	4	3	2	20
80 jaar en meer	—	—	—	—	1	—	—	4	6	4	3	2	20
Total (Femmes) :	10,921	7,303	27,510	13,852	3,736	2,793	1,984	1,569	1,750	511	85	9	72,023
Totaal (Vrouwen) :	10,921	7,303	27,510	13,852	3,736	2,793	1,984	1,569	1,750	511	85	9	72,023

(1) Moyennes annuelles.

(1) Jaargemiddelden.

## Divorces. — Echtscheidingen.

### I. Divorces par province. — I. Echtscheidingen per provincie.

ANNÉES JAREN	Antwerpen Anvers	Brabant	West- Vlaanderen Flandre occidentale	Oost- Vlaanderen Flandre orientale	Hainaut Henegouwen	Liège Luik	Limburg Limbourg	Luxembourg Luxemburg	Namur Namen	Le Royaume Het Rijk
1921-1925(1)	259	1,059	70	276	852	594	11	24	74	3,219
1926-1930(1)	244	802	63	185	544	421	9	18	49	2,335
1931-1935(1)	271	928	92	202	556	413	11	15	49	2,537
1936-1940(1)	381	1,073	121	212	627	484	12	19	77	3,006
1941-1945(1)	422	1,086	165	224	620	471	20	24	88	3,120
1946	646	1,504	144	328	1,632	1,073	31	61	234	5,653
1947	823	1,854	225	535	1,760	1,272	33	63	260	6,825
1948	942	1,972	278	523	1,485	1,014	36	44	224	6,518
1949	872	1,868	337	502	1,250	895	47	37	180	5,988
1950	832	1,561	296	432	1,061	688	40	47	143	5,100

### II. Divorces par âge. — II. Echtscheidingen naar de leeftijd.

ANNÉES JAREN	Moins de 18 ans Beneden 18 jaar	18 à moins de 21 ans 18 tot beneden 21 jaar	21 à moins de 25 ans 21 tot beneden 25 jaar	25 à moins de 30 ans 25 tot beneden 30 jaar	30 à moins de 35 ans 30 tot beneden 35 jaar	35 à moins de 50 ans 35 tot beneden 50 jaar	50 ans et plus 50 jaar en ouder	Total
-----------------	---	--	--	--	--	--	--	-------

#### Hommes. — Mannen.

1921-1925(1)	—	1	58	407	811	1,679	263	3,219
1926-1930(1)	—	1	55	410	532	1,105	232	2,335
1931-1935(1)	—	1	48	406	684	1,159	239	2,537
1936-1940(1)	—	1	50	411	767	1,470	307	3,006
1941-1945(1)	—	2	68	387	781	1,597	285	3,120
1946	—	1	167	795	1,470	2,766	454	5,653
1947	—	8	205	1,048	1,606	3,438	520	6,825
1948	—	3	143	995	1,296	3,506	575	6,518
1949	—	5	123	933	1,020	3,269	638	5,988
1950	—	5	100	734	885	2,850	526	5,100

#### Femmes. — Vrouwen.

1921-1925 (1)	—	12	156	631	867	1,376	177	3,219
1926-1930 (1)	—	14	165	528	533	927	168	2,335
1931-1935 (1)	—	12	165	579	680	949	152	2,537
1936-1940 (1)	—	11	165	623	786	1,215	206	3,006
1941-1945 (1)	—	15	199	574	807	1,335	190	3,120
1946	—	28	448	1,208	1,508	2,180	281	5,653
1947	—	45	535	1,480	1,714	2,706	346	6,825
1948	—	13	380	1,359	1,384	2,983	399	6,518
1949	—	29	350	1,314	1,095	2,778	422	5,988
1950	—	16	260	1,028	998	2,427	371	5,100

### III. Répartition des divorces d'après la durée du mariage.

### III. Indeling van de echtscheidingen naar de duur van het huwelijk.

PROVINCES	moins de 5 ans beneden 5 jaar		5 à moins de 10 ans 5 tot beneden 10 jaar		10 à moins de 15 ans 10 tot beneden 15 jaar		15 à moins de 20 ans 15 tot beneden 20 jaar		20 à moins de 25 ans 20 tot beneden 25 jaar		25 ans et plus 25 jaar en langer		Durée inconnue Dur onbekend		Total Totaal		PROVINCIES
	1949	1950	1949	1950	1949	1950	1949	1950	1949	1950	1949	1950	1949	1950	1949	1950	
	Antwerpen .....	77	65	234	230	201	196	168	161	107	116	85	64	—	—	872	
Brabant .....	131	149	508	391	471	399	366	304	233	193	158	124	1	1	1,868	1,561	Brabant.
Flandre occid. .	17	22	92	81	92	76	69	68	45	24	22	25	—	—	337	296	West-Vlaand.
Flandre orient..	50	47	130	105	123	93	101	79	58	57	38	50	2	1	502	432	Oost-Vlaand.
Hainaut .....	156	113	314	266	297	257	252	195	134	134	96	86	1	10	1,250	1,061	Henegouwen.
Liège .....	107	112	225	182	177	143	203	131	110	67	73	53	—	—	895	688	Luik.
Limbourg .....	3	3	14	13	13	10	14	11	1	3	1	—	1	—	47	40	Limburg.
Luxembourg ..	4	5	9	11	9	12	6	5	6	7	3	7	—	—	37	47	Luxemburg.
Namur .....	27	24	46	33	46	31	30	33	19	15	12	6	—	1	180	143	Namen.
<b>Le Royaume :</b>	<b>572</b>	<b>540</b>	<b>1,572</b>	<b>1,312</b>	<b>1,429</b>	<b>1,217</b>	<b>1,209</b>	<b>987</b>	<b>713</b>	<b>616</b>	<b>488</b>	<b>415</b>	<b>5</b>	<b>13</b>	<b>5,988</b>	<b>5,100</b>	<b>Het Rijk.</b>

(1) Moyennes annuelles.

(1) Jaargemiddelden.

## Décès de fait (a). — Feitelijke sterfte (a).

### I. Décès par province et par sexe. — I. Sterfte per provincie en naar het geslacht.

ANNÉES JAREN	Antwerpen Anvers	Brabant	West- Vlaanderen Flandre occidentale	Oost- Vlaanderen Flandre orientale	Hainaut Henegouwen	Liège Luik	Limburg Limbourg	Luxembourg Luxemburg	Namur Namen	Le Royaume Het Rijk
<b>Hommes. — Mannen.</b>										
1911-1913(1)	7,807	11,256	8,081	9,569	9,917	6,466	2,384	1,843	2,986	60,309
1921-1925(1)	6,646	10,013	6,049	7,632	9,144	6,316	2,331	1,641	2,800	52,572
1926-1930(1)	7,299	10,939	6,230	7,784	9,938	7,228	2,485	1,640	2,871	56,414
1931-1935(1)	6,991	11,044	6,047	7,675	9,612	6,999	2,521	1,546	2,794	55,229
1936-1940(1)	7,556	12,328	7,089	8,583	10,414	7,453	2,803	1,777	3,195	61,198
1941-1945(1)	9,086	13,478	6,764	9,105	11,419	7,851	3,010	1,991	3,181	65,885
1941	8,756	13,945	6,667	9,479	11,727	7,430	2,995	1,791	3,203	65,993
1942	9,186	14,127	6,703	9,408	11,894	7,465	2,963	1,638	3,004	66,388
1943	8,301	12,227	6,118	8,111	10,385	6,965	2,669	1,681	2,837	59,294
1944	10,485	14,004	7,439	9,436	12,287	8,878	3,594	2,244	3,803	72,170
1945	8,703	13,086	6,895	9,092	10,803	8,517	2,831	2,598	3,056	65,581
1946	7,180	12,186	6,519	8,423	10,795	7,767	2,660	1,728	2,923	60,181
1947	7,135	12,177	6,257	8,178	10,740	7,768	2,541	1,550	2,828	59,174
1948	6,576	11,481	5,781	7,593	10,723	7,770	2,415	1,488	2,860	56,687
1949	7,114	11,613	6,029	7,805	10,837	7,835	2,455	1,549	2,941	58,178
1950	6,831	11,562	5,676	7,577	10,749	7,518	2,418	1,484	2,853	56,668
<b>Femmes. — Vrouwen.</b>										
1911-1913(1)	6,856	10,551	7,637	9,132	8,571	5,915	2,147	1,662	2,703	59,174
1921-1925(1)	6,171	9,908	5,869	7,537	8,266	5,841	2,100	1,461	2,558	49,711
1926-1930(1)	6,553	10,634	5,986	7,624	8,908	6,626	2,189	1,543	2,654	52,717
1931-1935(1)	6,415	10,334	5,894	7,520	8,460	6,285	2,159	1,481	2,538	51,086
1936-1940(1)	7,042	10,907	6,145	7,845	8,858	6,406	2,223	1,489	2,740	53,655
1941-1945(1)	7,787	11,817	5,978	8,083	8,982	6,378	2,309	1,576	2,673	55,583
1941	7,527	11,797	6,025	8,177	9,202	5,921	2,445	1,470	2,577	55,141
1942	7,516	11,958	5,951	8,195	8,891	6,003	2,372	1,345	2,655	54,886
1943	7,327	10,937	5,688	7,501	8,395	5,755	2,044	1,459	2,498	51,604
1944	8,712	12,330	6,058	8,230	9,581	7,088	2,457	1,607	2,955	59,018
1945	7,850	12,064	6,167	8,311	8,843	7,121	2,227	2,001	2,682	57,266
1946	6,340	11,053	5,922	7,709	8,834	6,326	1,966	1,449	2,625	52,224
1947	6,426	10,870	5,869	7,525	8,733	6,494	1,949	1,334	2,516	51,716
1948	6,251	10,171	5,259	7,166	8,913	6,447	1,953	1,274	2,509	49,943
1949	6,570	10,471	5,619	7,545	8,885	6,445	1,934	1,356	2,616	51,441
1950	6,423	10,725	5,299	7,128	8,525	6,446	1,965	1,274	2,427	50,212
<b>Hommes et femmes. — Mannen en vrouwen.</b>										
1911-1913(1)	14,663	21,807	15,718	18,701	18,488	12,381	4,531	3,505	5,689	115,483
1921-1925(1)	12,817	19,921	11,918	15,169	17,410	12,157	4,431	3,102	5,358	102,283
1926-1930(1)	13,852	21,573	12,216	15,408	18,846	13,854	4,674	3,183	5,525	109,131
1931-1935(1)	13,406	21,378	11,941	15,195	18,072	13,284	4,680	3,027	5,332	106,315
1936-1940(1)	14,598	23,235	13,234	16,428	19,272	13,859	5,026	3,266	5,935	114,853
1941-1945(1)	16,873	25,295	12,742	17,188	20,401	14,229	5,319	3,567	5,854	121,468
1941	16,283	25,742	12,692	17,656	20,929	13,351	5,440	3,261	5,780	121,134
1942	16,702	26,085	12,654	17,603	20,785	13,468	5,335	2,983	5,659	121,274
1943	15,628	23,164	11,806	15,612	18,780	12,720	4,713	3,140	5,335	110,898
1944	19,197	26,334	13,497	17,666	21,868	15,966	6,051	3,851	6,758	131,188
1945	16,553	25,150	13,062	17,403	19,646	15,638	5,058	4,599	5,738	122,847
1946	13,520	23,239	12,441	16,132	19,629	14,093	4,626	3,177	5,548	112,405
1947	13,561	23,047	12,126	15,703	19,473	14,262	4,490	2,884	5,344	110,890
1948	12,827	21,652	11,040	14,759	19,636	14,217	4,368	2,762	5,369	106,630
1949	13,684	22,084	11,648	15,350	19,722	14,280	4,389	2,905	5,557	109,619
1950	13,254	22,287	10,975	14,705	19,274	13,964	4,383	2,758	5,280	106,880

Note. — Les décès de fait n'ont pas été relevés pendant la guerre 1914-1918.  
(a) Mort-nés et autres enfants présentés sans vie non compris.  
(1) Moyennes annuelles.

Nota. — De feitelijke sterfte werd gedurende de oorlog 1914-1918 niet opgenomen.  
(a) De doodgeborenen en andere levenloos aangegeven kinderen niet meegerekend.  
(1) Jaargemiddelden.

## II. Décès par groupes d'âges (a). — II. Sterfte naar leeftijdsgroepen (a).

AGE au moment du décès	1944	1945	1946	1947	1948	1949	1950			LEEF TIJ D bij het overlijden
							Hommes Mannen	Femmes Vrouwen	Total Totaal	
<b>A. Chiffres absolus. — A. Absolute cijfers.</b>										
Moins d'un an. . . . .	9,442	11,979	10,112	8,923	7,502	6,977	3,687	2,743	6,430	Beneden één jaar.
1 à moins de 5 ans	2,290	2,342	1,817	1,438	1,335	1,183	614	451	1,065	1 tot beneden 5 jaar
5 » 10 »	1,636	1,293	734	579	504	425	186	142	328	5 » 10 »
10 » 15 »	1,679	1,124	618	554	456	346	200	133	333	10 » 15 »
15 » 20 »	2,866	1,862	1,156	1,078	795	794	399	249	648	15 » 20 »
20 » 25 »	3,931	2,721	2,015	1,747	1,428	1 145	644	389	1 033	20 » 25 »
25 » 30 »	2,639	1,929	1,613	1,612	1,519	1,415	830	498	1,328	25 » 30 »
30 » 35 »	3,822	2,762	2,058	1,770	1,369	1,065	602	411	1,013	30 » 35 »
35 » 40 »	4,353	3,149	2,510	2,445	1,990	1,862	1,023	754	1,777	35 » 40 »
40 » 45 »	5,202	4,215	3,403	3,217	3,014	2,848	1,543	1,000	2,543	40 » 45 »
45 » 50 »	6,180	5,054	4,555	4,414	4,346	4,274	2,512	1,522	4,034	45 » 50 »
50 » 55 »	6,748	5,894	5,648	5,736	5,588	5,610	3,449	2,101	5,550	50 » 55 »
55 » 60 »	8,211	7,702	7,001	6,911	6,989	7,023	4,085	2,875	6,960	55 » 60 »
60 » 65 »	10,406	10,021	9,561	9,491	9,297	9,474	5,212	3,761	8,973	60 » 65 »
65 » 70 »	13,165	12,673	12,451	11,991	12,044	12,323	6,841	5,524	12,365	65 » 70 »
70 » 75 »	15,076	14,708	14,791	15,178	15,130	15,638	7,812	7,367	15,179	70 » 75 »
75 » 80 »	14,858	15,147	14,371	14,735	14,695	16,001	7,889	8,195	16,084	75 » 80 »
80 » 85 »	11,101	11,070	10,941	11,617	11,197	12,677	5,800	6,882	12,682	80 » 85 »
85 » 90 »	5,449	5,338	5,377	5,687	5,661	6,422	2,610	3,711	6,321	85 » 90 »
90 » 95 »	1,440	1,455	1,424	1,511	1,513	1,823	647	1,301	1,948	90 » 95 »
95 » 100 »	195	218	188	219	218	263	73	189	262	95 » 100 »
100 ans et plus . . . .	7	15	21	17	16	19	3	12	15	100 jaar en ouder.
Age inconnu . . . . .	492	176	40	20	24	12	7	2	9	Leeftijd onbekend.
<b>Total :</b>	<b>131,188</b>	<b>122,847</b>	<b>112,405</b>	<b>110,890</b>	<b>106,630</b>	<b>109,619</b>	<b>56,668</b>	<b>50,212</b>	<b>106,880</b>	<b>Totaal.</b>

## B. Proportions de chaque âge par 100. — B. Verhouding van elke leeftijd per 100.

Moins d'un an. . . . .	7.41	7.20	9.75	9.00	8.05	6.36	6.51	5.46	6.02	Beneden één jaar.
1 à moins de 5 ans	2.05	1.74	1.91	1.62	1.30	1.07	1.08	0.90	1.00	1 tot beneden 5 jaar
5 » 10 »	1.19	1.25	1.05	0.65	0.52	0.39	0.33	0.28	0.31	5 » 10 »
10 » 15 »	1.03	1.28	0.91	0.55	0.50	0.32	0.35	0.26	0.31	10 » 15 »
15 » 20 »	1.50	2.18	1.52	0.94	0.97	0.72	0.70	0.50	0.61	15 » 20 »
20 » 25 »	1.92	3.00	2.21	1.79	1.58	1.04	1.14	0.78	0.97	20 » 25 »
25 » 30 »	1.56	2.01	1.57	1.44	1.45	1.29	1.46	0.99	1.24	25 » 30 »
30 » 35 »	2.30	2.91	2.25	1.83	1.60	0.97	1.06	0.82	0.95	30 » 35 »
35 » 40 »	2.80	3.32	2.56	2.24	2.20	1.70	1.81	1.50	1.66	35 » 40 »
40 » 45 »	3.44	3.97	3.43	3.03	2.90	2.60	2.72	1.99	2.38	40 » 45 »
45 » 50 »	4.25	4.71	4.12	4.06	3.98	3.90	4.43	3.03	3.77	45 » 50 »
50 » 55 »	5.00	5.14	4.80	5.03	5.17	5.12	6.09	4.19	5.19	50 » 55 »
55 » 60 »	6.50	6.26	6.27	6.23	6.23	6.41	7.21	5.73	6.51	55 » 60 »
60 » 65 »	8.44	7.93	8.16	8.51	8.56	8.64	9.20	7.49	8.39	60 » 65 »
65 » 70 »	11.08	10.04	10.32	11.09	10.81	11.24	12.07	11.00	11.57	65 » 70 »
70 » 75 »	12.41	11.49	11.97	13.17	13.69	14.27	13.79	14.67	14.20	70 » 75 »
75 » 80 »	12.57	11.33	12.33	12.80	13.29	14.60	13.92	16.32	15.05	75 » 80 »
80 » 85 »	8.98	8.46	9.01	9.74	10.48	11.57	10.24	13.71	11.87	80 » 85 »
85 » 90 »	4.14	4.15	4.35	4.71	5.13	5.86	4.61	7.39	5.91	85 » 90 »
90 » 95 »	1.21	1.10	1.18	1.27	1.36	1.66	1.14	2.59	1.82	90 » 95 »
95 » 100 »	0.15	0.15	0.18	0.17	0.20	0.24	0.13	0.38	0.25	95 » 100 »
100 ans et plus . . . .	0.01	0.01	0.01	0.00	0.01	0.02	0.00	0.02	0.01	100 jaar en meer.
Age inconnu . . . . .	0.06	0.37	0.14	0.13	0.02	0.01	0.01	0.00	0.01	Leeftijd onbekend.
<b>Total :</b>	<b>100.00</b>	<b>100.00</b>	<b>100.00</b>	<b>100.00</b>	<b>100.00</b>	<b>100.00</b>	<b>100.00</b>	<b>100.00</b>	<b>100.00</b>	<b>Totaal.</b>

(a) Mort-nés et autres enfants présentés sans vie non compris.

(a) Doodgeborenen en levenloos aangegeven kinderen niet meegerekend.



## III. Décès par groupes d'âges. — 1950. — III. Sterfte naar leeftijdsgroepen.

AGE au moment du décès LEEFTIJD bij het overlijden	Antwerpen Anvers	Brabant	West- Vlaanderen Flandre occidentale	Oost- Vlaanderen Flandre orientale	Hainaut Hene- gouwen	Liège Luik	Lim- bourg Lim- bourg	Luxem- bourg Luxem- bourg	Namur Namen	Le Royaume Het Rijk	
										Chiff. abs. Abs. cijf.	%
<b>Hommes. — Mannen.</b>											
Moins d'un an Beneden één jaar . . . .	531	583	438	583	690	364	280	68	150	3,687	6.51
1 à moins de 5 ans 1 tot beneden 5 jaar	101	106	81	80	95	62	45	22	22	614	1.08
5 » 10 »	32	33	13	34	24	23	17	3	7	186	0.33
10 » 20 »	65	107	67	99	89	66	49	20	37	599	1.06
20 » 30 »	160	262	156	171	296	210	107	37	75	1,474	2.60
30 » 40 »	184	338	141	193	349	192	103	45	80	1,625	2.87
40 » 50 »	459	853	366	498	897	536	180	88	178	4,055	7.16
50 » 60 »	874	1,731	598	845	1,543	1,122	286	152	383	7,534	13.29
60 » 70 »	1,490	2,717	1,090	1,402	2,364	1,678	387	321	604	12,053	21.27
70 » 80 »	1,868	3,192	1,654	2,167	2,863	2,094	570	459	834	15,701	27.71
80 » 90 »	993	1,526	982	1,365	1,421	1,079	359	244	441	8,410	14.84
90 » 100 »	74	113	89	137	118	88	35	24	42	720	1.27
100 et + - 100 en + Age inc. - Leeft. onb.	—	—	—	1	—	1	—	1	—	3	0.00
<b>Total - Totaal :</b>	<b>6,831</b>	<b>11,562</b>	<b>5,676</b>	<b>7,577</b>	<b>10,749</b>	<b>7,518</b>	<b>2,418</b>	<b>1,484</b>	<b>2,853</b>	<b>56,668</b>	<b>100.00</b>
<b>Femmes. — Vrouwen.</b>											
Moins d'un an Beneden één jaar . . . .	415	438	336	431	500	217	234	67	105	2,743	5.46
1 à moins de 5 ans 1 tot beneden 5 jaar	67	94	58	68	63	32	46	15	8	451	0.90
5 » 10 »	17	26	24	23	14	11	14	5	8	142	0.28
10 » 20 »	50	73	57	73	48	31	31	8	11	382	0.76
20 » 30 »	115	170	98	126	162	97	56	22	41	887	1.77
30 » 40 »	166	252	142	166	163	156	58	23	39	1,165	2.32
40 » 50 »	349	537	293	389	388	304	103	60	99	2,522	5.02
50 » 60 »	671	1,126	516	700	847	617	165	117	217	4,976	9.91
60 » 70 »	1,170	2,074	914	1,277	1,635	1,188	334	250	443	9,285	18.49
70 » 80 »	2,026	3,309	1,582	2,092	2,674	2,165	534	405	775	15,562	30.99
80 » 90 »	1,200	2,305	1,126	1,554	1,763	1,420	348	268	609	10,593	21.10
90 » 100 »	176	319	142	228	266	204	42	34	79	1,490	2.97
100 et + - 100 en + Age inc. - Leeft. onb.	—	2	1	—	2	4	—	—	3	12	0.02
<b>Total - Totaal :</b>	<b>6,423</b>	<b>10,725</b>	<b>5,289</b>	<b>7,128</b>	<b>8,525</b>	<b>6,446</b>	<b>1,965</b>	<b>1,274</b>	<b>2,437</b>	<b>50,212</b>	<b>100.00</b>
<b>Hommes et femmes. — Mannen en vrouwen.</b>											
Moins d'un an Beneden één jaar . . . .	946	1,021	774	1,014	1,190	581	514	135	255	6,430	6.02
1 à moins de 5 ans 1 tot beneden 5 jaar	168	200	139	148	158	94	91	37	30	1,065	1.00
5 » 10 »	49	59	37	57	38	34	31	8	15	328	0.31
10 » 20 »	115	180	124	172	137	97	80	28	48	981	0.92
20 » 30 »	275	432	254	297	458	307	163	59	116	2,361	2.21
30 » 40 »	350	590	283	359	512	348	161	68	119	2,790	2.61
40 » 50 »	808	1,390	659	887	1,285	840	283	148	277	6,577	6.15
50 » 60 »	1,545	2,857	1,114	1,545	2,390	1,739	451	269	600	12,510	11.70
60 » 70 »	2,660	4,791	2,004	2,679	3,999	2,866	721	571	1,047	21,338	19.96
70 » 80 »	3,894	6,501	3,236	4,259	5,537	4,259	1,104	864	1,609	31,263	29.25
80 » 90 »	2,193	3,831	2,108	2,919	3,184	2,499	707	512	1,050	19,003	17.78
90 » 100 »	250	432	231	365	384	292	77	58	121	2,210	2.07
100 et + - 100 en + Age inc. - Leeft. onb.	—	2	1	1	2	5	—	1	3	15	0.01
<b>Total - Totaal :</b>	<b>13,254</b>	<b>22,287</b>	<b>10,965</b>	<b>14,705</b>	<b>19,274</b>	<b>13,964</b>	<b>4,383</b>	<b>2,758</b>	<b>5,290</b>	<b>106,880</b>	<b>100.00</b>

## IV. Décès par mois et par sexe. — 1950. — Sterfte per maand en per geslacht.

SEXE	Janvier Januari	Février Februari	Mars Maart	Avril April	Mai Mei	Juin Juni	Juillet Juli	Août August.	Sept. Sept.	Octobre October	Nov. Nov.	Déc. Dec.	L'année Het jaar	GESLACHT
Hommes . . . .	5,383	5,031	5,184	4,666	4,928	4,328	4,005	4,040	4,104	4,681	4,781	5,537	56,668	Mannen.
Femmes . . . .	4,760	4,786	4,578	4,239	4,091	3,832	3,513	3,690	3,488	4,012	4,319	4,904	50,212	Vrouwen.
<b>Total :</b>	<b>10,143</b>	<b>9,817</b>	<b>9,762</b>	<b>8,905</b>	<b>9,019</b>	<b>8,160</b>	<b>7,518</b>	<b>7,730</b>	<b>7,592</b>	<b>8,693</b>	<b>9,100</b>	<b>10,441</b>	<b>106,880</b>	<b>Totaal.</b>

## V. Décès par âge et d'après l'année de naissance (a). — 1950.

AGE au moment du décès  LEEFTIJD bij het overlijden	Années de nais- sance  Geboor- tejaren	Décédés — Overledenen			AGE au moment du décès  LEEFTIJD bij het overlijden	Années de nais- sance  Geboor- tejaren	Décédés — Overledenen		
		Sexe mascul.	Sexe féminin	Total			Sexe mascul.	Sexe féminin	Total
		Mannel. geslacht	Vrouw. geslacht	Totaal			Mannel. geslacht	Vrouw. geslacht	Totaal
Moins de 5 jours .....	1950	864	677	1,541	20 à moins de 21 ans.	1930	54	28	82
Beneden 5 dagen .....	1949	11	20	31	20 tot beneden 21 jaar.	1929	63	37	100
5 à moins de 10 jours.	1950	221	178	399	21 » 22 »	1929	65	37	102
5 tot beneden 10 dagen.	1949	12	2	14	» » »	1928	59	26	85
10 » 20 »	1950	243	186	429	22 » 23 »	1928	67	41	108
» » »	1949	12	16	28	» » »	1927	69	36	105
20 » 30 »	1950	166	125	291	23 » 24 »	1927	75	41	116
» » »	1949	19	6	25	» » »	1926	59	38	97
1 » 2 mois.	1950	343	224	567	24 » 25 »	1926	62	53	115
» » 2 maand.	1949	84	63	147	» » »	1925	71	52	123
2 » 3 »	1950	332	183	515	25 » 26 »	1925	77	48	125
» » »	1949	145	92	237	» » »	1924	66	44	110
3 » 6 »	1950	358	266	624	26 » 27 »	1924	89	43	132
» » »	1949	359	263	622	» » »	1923	86	57	143
6 » 12 »	1950	159	151	310	27 » 28 »	1923	78	47	125
» » »	1949	359	291	650	» » »	1922	80	47	127
1 » 2 ans.	1949	153	120	273	28 » 29 »	1922	101	66	167
» » 2 jaar.	1948	121	86	207	» » »	1921	73	41	114
2 » 3 »	1948	81	52	133	29 » 30 »	1921	96	57	153
» » »	1947	71	54	125	» » »	1920	84	48	132
3 » 4 »	1947	57	44	101	30 » 31 »	1920	83	53	136
» » »	1946	60	40	100	» » »	1919	65	49	114
4 » 5 »	1946	32	31	63	31 » 32 »	1919	45	46	91
» » »	1945	39	24	63	» » »	1918	65	35	100
5 » 6 »	1945	24	20	44	32 » 33 »	1918	50	25	75
» » »	1944	23	19	42	» » »	1917	46	35	81
6 » 7 »	1944	22	16	38	33 » 34 »	1917	33	52	85
» » »	1943	21	13	34	» » »	1916	48	30	78
7 » 8 »	1943	19	16	35	34 » 35 »	1916	69	34	103
» » »	1942	18	14	32	» » »	1915	98	52	150
8 » 9 »	1942	8	8	16	35 » 36 »	1915	72	62	134
» » »	1941	17	10	27	» » »	1914	84	67	151
9 » 10 »	1941	16	18	34	36 » 37 »	1914	100	61	161
» » »	1940	18	8	26	» » »	1913	92	70	162
10 » 11 »	1940	23	14	37	37 » 38 »	1913	111	86	197
» » »	1939	19	14	33	» » »	1912	117	81	198
11 » 12 »	1939	21	9	30	38 » 39 »	1912	122	83	205
» » »	1938	18	14	32	» » »	1911	107	70	177
12 » 13 »	1938	13	18	31	39 » 40 »	1911	112	72	184
» » »	1937	15	9	24	» » »	1910	106	102	208
13 » 14 »	1937	15	8	23	40 » 41 »	1910	112	87	199
» » »	1936	18	14	32	» » »	1909	142	86	228
14 » 15 »	1936	26	18	44	41 » 42 »	1909	147	98	245
» » »	1935	32	15	47	» » »	1908	127	94	221
15 » 16 »	1935	24	27	51	42 » 43 »	1908	149	101	250
» » »	1934	32	24	56	» » »	1907	149	94	243
16 » 17 »	1934	35	15	50	43 » 44 »	1907	178	123	301
» » »	1933	38	14	52	» » »	1906	155	105	260
17 » 18 »	1933	40	27	67	44 » 45 »	1906	203	106	309
» » »	1932	37	22	59	» » »	1905	181	106	287
18 » 19 »	1932	46	23	69	45 » 46 »	1905	202	142	344
» » »	1931	34	25	59	» » »	1904	211	137	348
19 » 20 »	1931	61	25	86					
» » »	1930	52	47	99					

(a) Mort-nés et autres enfants présentés sans vie non compris.

## V. Sterfte per leeftijd en naar het geboortjaar (a). — 1950.

AGE au moment du décès  LEEFTIJD bij het overlijden	Années de nais- sance  Geboor- tejaren	Décédés — Overledenen			AGE au moment du décès  LEEFTIJD bij het overlijden	Années de nais- sance  Geboor- tejaren	Décédés — Overledenen		
		Sexe mascul.	Sexe féminin	Total			Sexe mascul.	Sexe féminin	Total
		Mannel. geslacht	Vrouw. geslacht	Totaal			Mannel. geslacht	Vrouw. geslacht	Totaal
46 à moins de 47 ans.	1904	233	132	365	75 à moins de 76 ans.	1875	865	857	1,722
46 tot beneden 47 jaar.	1903	219	140	359	75 tot beneden 76 jaar.	1874	889	812	1,701
47 » 48 »	1903	242	124	366	76 » 77 »	1874	844	825	1,669
» » »	1902	251	158	409	» » »	1873	806	854	1,660
48 » 49 »	1902	272	171	443	77 » 78 »	1873	804	885	1,689
» » »	1901	297	173	470	» » »	1872	809	824	1,633
49 » 50 »	1901	308	159	467	78 » 79 »	1872	764	878	1,642
» » »	1900	277	186	463	» » »	1871	711	777	1,488
50 » 51 »	1900	344	167	511	79 » 80 »	1871	689	726	1,415
» » »	1899	282	186	468	» » »	1870	708	757	1,465
51 » 52 »	1899	340	207	547	80 » 81 »	1870	709	787	1,496
» » »	1898	335	187	522	» » »	1869	699	771	1,470
52 » 53 »	1898	355	220	575	81 » 82 »	1869	644	706	1,350
» » »	1897	338	198	536	» » »	1868	617	732	1,349
53 » 54 »	1897	357	226	583	82 » 83 »	1868	587	678	1,265
» » »	1896	385	211	596	» » »	1867	548	706	1,254
54 » 55 »	1896	369	257	626	83 » 84 »	1867	528	659	1,187
» » »	1895	344	242	586	» » »	1866	510	622	1,132
55 » 56 »	1895	405	267	672	84 » 85 »	1866	531	651	1,182
» » »	1894	408	257	665	» » »	1865	427	570	997
56 » 57 »	1894	405	304	709	85 » 86 »	1865	366	464	830
» » »	1893	363	281	644	» » »	1864	365	489	854
57 » 58 »	1893	407	276	683	86 » 87 »	1864	331	481	812
» » »	1892	398	256	654	» » »	1863	303	431	734
58 » 59 »	1892	425	300	725	87 » 88 »	1863	273	387	660
» » »	1891	411	295	706	» » »	1862	246	318	564
59 » 60 »	1891	440	322	762	88 » 89 »	1862	225	316	541
» » »	1890	423	317	740	» » »	1861	189	295	484
60 » 61 »	1890	475	315	790	89 » 90 »	1861	176	284	460
» » »	1889	487	318	805	» » »	1860	136	246	382
61 » 62 »	1889	503	356	859	90 » 91 »	1860	108	220	328
» » »	1888	475	345	820	» » »	1859	95	223	318
62 » 63 »	1888	510	385	895	91 » 92 »	1859	94	189	283
» » »	1887	534	376	910	» » »	1858	80	140	220
63 » 64 »	1887	589	402	991	92 » 93 »	1858	71	127	198
» » »	1886	491	395	886	» » »	1857	57	115	172
64 » 65 »	1886	552	438	990	93 » 94 »	1857	44	91	135
» » »	1885	596	431	1,027	» » »	1856	33	74	107
65 » 66 »	1885	688	516	1,204	94 » 95 »	1856	40	76	116
» » »	1884	616	499	1,115	» » »	1855	25	46	71
66 » 67 »	1884	683	513	1,196	95 » 96 »	1855	13	35	48
» » »	1883	592	516	1,108	» » »	1854	15	27	42
67 » 68 »	1883	700	530	1,230	96 » 97 »	1954	9	22	31
» » »	1882	686	558	1,244	» » »	1853	11	29	40
68 » 69 »	1882	755	621	1,376	97 » 98 »	1853	7	15	22
» » »	1881	723	532	1,255	» » »	1852	8	23	31
69 » 70 »	1881	715	598	1,313	98 » 99 »	1852	6	11	17
» » »	1880	683	641	1,324	» » »	1851	2	12	14
70 » 71 »	1880	710	604	1,314	99 » 100 »	1851	—	6	6
» » »	1879	702	692	1,394	» » »	1850	2	9	11
71 » 72 »	1879	801	723	1,524	100 ans au moins .....	1850	1	4	5
72 » 73 »	1878	778	673	1,451	Minstens 100 jaar .....	1849	2	8	10
» » »	1878	800	795	1,595	Age inconnu .....	—	—	—	—
73 » 74 »	1877	723	697	1,420	Leeftijd onbekend .....	—	7	2	9
74 » 75 »	1877	842	775	1,617					
» » »	1876	831	770	1,601					
» » »	1876	822	847	1,669					
» » »	1875	803	791	1,594					
					<b>Total - Totaal :</b>	—	<b>56,668</b>	<b>50,212</b>	<b>106,880</b>

(a) Doodgeborenen en andere levenloos aangegeven kinderen niet medegerekend.

## Causes des décès par âge, en 1950.

CAUSES DES DÉCÈS	Moins de 1 an		1 à moins de 5 ans		5 à moins de 15 ans		15 à moins de 25 ans		25 à moins de 35 ans		35 à moins de 45 ans	
	Beneden 1 jaar		1 tot beneden 5 jaar		5 tot beneden 15 jaar		15 tot beneden 25 jaar		25 tot beneden 35 jaar		35 tot beneden 45 jaar	
	H.-M.	F.-V.	H.-M.	F.-V.	H.-M.	F.-V.	H.-M.	F.-V.	H.-M.	F.-V.	H.-M.	F.-V.
<b>Maladies générales.</b>												
Fièvres typhoïde et paratyphoïde .....	9	6	—	2	1	—	3	3	—	1	2	2
Variole .....	—	—	—	—	—	—	—	—	—	—	—	—
Rougeole .....	17	11	4	2	1	—	—	—	—	—	—	—
Scarlatine .....	4	5	—	1	—	2	—	—	—	—	—	—
Coqueluche .....	65	52	8	8	1	1	—	—	—	—	—	—
Diphthérie .....	29	9	9	3	2	2	—	—	1	2	—	1
Grippe .....	135	110	30	21	4	9	9	4	7	6	14	11
Tuberculose de l'appareil respiratoire .....	11	10	3	2	7	14	149	153	275	191	359	164
Autres tuberculoses .....	19	18	45	44	33	27	54	67	54	47	61	39
Syphilis, ataxie locomotrice, paralysie générale, etc. ....	7	2	—	—	—	—	1	1	1	—	2	3
Paludisme .....	—	—	—	—	—	—	—	—	—	1	3	2
Poliomyélite aiguë .....	—	1	—	—	—	—	1	3	1	2	2	4
Autres maladies infectieuses .....	42	29	13	8	9	4	6	8	7	6	12	12
Cancer et autres tumeurs malignes .....	8	5	15	7	14	9	32	30	64	76	264	350
Tumeurs non malignes ou dont le caractère malin n'est pas spécifié .....	6	2	2	3	3	5	5	3	12	6	28	25
Rhumatisme chronique et goutte .....	—	—	1	1	3	4	—	—	3	4	3	9
Diabète sucré .....	1	—	4	—	2	2	7	5	7	6	12	15
Alcoolisme .....	—	—	—	—	—	—	—	—	1	—	4	—
Autres maladies générales .....	35	23	16	9	12	11	18	17	21	12	23	26
<b>Total :</b>	<b>388</b>	<b>283</b>	<b>150</b>	<b>111</b>	<b>92</b>	<b>90</b>	<b>285</b>	<b>294</b>	<b>454</b>	<b>360</b>	<b>789</b>	<b>663</b>
<b>Système nerveux et organes des sens.</b>												
Lésions intra-craniennes d'origine vasculaire .....	68	44	13	13	11	11	33	24	38	27	111	96
Méningite .....	83	75	27	16	14	11	24	13	12	11	14	20
Autres affections .....	434	346	62	62	23	12	26	20	19	25	47	50
<b>Total :</b>	<b>585</b>	<b>465</b>	<b>102</b>	<b>91</b>	<b>48</b>	<b>34</b>	<b>83</b>	<b>57</b>	<b>69</b>	<b>63</b>	<b>172</b>	<b>166</b>
<b>Appareil circulatoire.</b>												
Maladies du cœur .....	68	53	21	15	27	26	66	42	110	102	334	228
Autres maladies de l'appareil circulatoire .....	19	11	4	7	8	10	11	10	20	23	58	46
<b>Total :</b>	<b>87</b>	<b>64</b>	<b>25</b>	<b>22</b>	<b>35</b>	<b>36</b>	<b>77</b>	<b>52</b>	<b>130</b>	<b>125</b>	<b>392</b>	<b>274</b>
<b>Appareil respiratoire.</b>												
Bronchite aiguë (a) .....	65	43	10	3	3	—	—	3	2	6	8	2
Bronchite chronique (b) .....	8	9	3	7	—	3	3	2	8	6	35	16
Pneumonie .....	490	362	75	49	12	13	18	17	29	18	50	26
Autres affections (tuberculose exceptée) .....	107	74	16	19	10	9	23	27	35	33	131	55
<b>Total :</b>	<b>670</b>	<b>488</b>	<b>104</b>	<b>78</b>	<b>25</b>	<b>25</b>	<b>44</b>	<b>49</b>	<b>74</b>	<b>63</b>	<b>224</b>	<b>99</b>
<b>Appareil digestif.</b>												
Diarrhée et entérite .....	254	146	18	11	1	4	1	1	4	4	5	3
Appendicite .....	—	—	6	2	12	4	14	4	8	3	12	1
Maladies du foie et des voies biliaires .....	26	11	5	2	5	2	4	5	10	11	39	39
Autres maladies (c) .....	95	68	16	13	10	13	23	16	42	27	79	74
<b>Total :</b>	<b>375</b>	<b>225</b>	<b>45</b>	<b>28</b>	<b>28</b>	<b>23</b>	<b>42</b>	<b>26</b>	<b>64</b>	<b>45</b>	<b>135</b>	<b>117</b>
<b>Appareil génito-urinaire.</b>												
Néphrites .....	7	4	8	3	10	6	22	14	36	27	71	64
Autres affections .....	1	4	1	1	3	3	10	2	7	13	21	26
<b>Total :</b>	<b>8</b>	<b>8</b>	<b>9</b>	<b>4</b>	<b>13</b>	<b>9</b>	<b>32</b>	<b>16</b>	<b>43</b>	<b>40</b>	<b>92</b>	<b>90</b>
<b>Etat puerpéral.</b>												
Septicémie puerpérale .....	—	—	—	—	—	—	—	6	—	16	—	8
Autres maladies de la grossesse, de l'accouchement et de l'état puerpéral .....	—	—	—	—	—	—	—	13	—	79	—	73
<b>Total :</b>	<b>—</b>	<b>—</b>	<b>—</b>	<b>—</b>	<b>—</b>	<b>—</b>	<b>—</b>	<b>19</b>	<b>—</b>	<b>95</b>	<b>—</b>	<b>81</b>
Maladies de la peau, du tissu cellulaire, des os et des organes de la locomotion .....	13	13	7	2	2	—	3	2	5	4	12	12
Débilité congénitale .....	1.274	979	—	—	—	—	—	—	—	—	—	—
Sénilité .....	—	—	—	—	—	—	—	—	—	—	—	—
<b>Total :</b>	<b>1,287</b>	<b>992</b>	<b>7</b>	<b>2</b>	<b>2</b>	<b>—</b>	<b>3</b>	<b>2</b>	<b>5</b>	<b>4</b>	<b>12</b>	<b>12</b>
Morts violentes .....	—	—	—	—	—	—	—	—	—	—	—	—
Faits de guerre .....	—	—	—	—	—	—	—	—	—	—	—	—
Exécution judiciaire .....	—	—	—	—	—	—	—	—	—	—	—	—
Causes non spécifiées ou mal définies .....	—	—	—	—	—	—	—	—	—	—	—	—
<b>Total général :</b>	<b>3,400</b>	<b>2,525</b>	<b>442</b>	<b>336</b>	<b>243</b>	<b>217</b>	<b>566</b>	<b>515</b>	<b>839</b>	<b>795</b>	<b>1,816</b>	<b>1,502</b>

N. B. - Cette statistique n'est établie que tous les cinq ans. — (a) Y compris les bronchites sans épithète de moins de 5 ans. — (b) Y compris les bronchites sans épithète de 5 ans et plus. — (c) Cancer et tuberculose exceptés.

## Doodsoorzaken naar de leeftijd, in 1950.

45 à moins de 55 ans		55 à moins de 65 ans		65 à moins de 75 ans		75 ans et plus		Total — Totaal			DOODSOORZAKEN
45 tot beneden 55 jaar		55 tot beneden 65 jaar		65 tot beneden 75 jaar		75 jaar en ouder		H.-M.	F.-V.	Tot.	
H.-M.	F.-V.	H.-M.	F.-V.	H.-M.	F.-V.	H.-M.	F.-V.	H.-M.	F.-V.	Tot.	
1	4	5	2	6	7	5	9	32	36	68	<b>Algemene ziekten.</b>
1	—	—	—	1	—	—	—	2	—	2	Febris typhoidea en paratyphus.
—	—	—	—	—	—	—	—	22	13	35	Pokken.
—	—	—	1	1	—	—	1	5	10	15	Mazelen.
—	—	—	—	—	—	—	—	74	61	135	Roodvonk.
2	1	—	—	—	—	1	—	44	18	62	Kinkhoest.
24	27	45	35	60	66	89	141	417	430	847	Diphterie.
573	114	429	90	210	85	54	50	2,070	873	2,943	Influenza.
67	29	76	21	34	27	14	18	457	337	794	Tuberculose van de ademhalingsorganen.
8	3	13	6	21	18	5	5	58	38	96	Andere tuberculose.
1	1	2	—	—	—	2	—	8	4	12	Syphilis, ataxie der bewegingsorganen, algemene verlamming, enz.
1	1	1	1	3	1	2	—	11	13	24	Malaria.
25	20	39	38	42	35	32	31	227	191	418	Poliomyelitis acuta.
811	1,048	1,467	1,583	1,951	2,065	1,303	1,522	5,929	6,695	12,624	Andere besmettelijke ziekten.
47	44	75	56	76	93	45	69	299	306	605	Kanker en andere kwaadaardige gezwellen.
22	21	41	41	81	76	57	83	211	239	450	Niet-kwaadaard. gezwellen of gezwellen waarvan de kwaadaardigh. niet gespecificeerd is.
47	74	98	199	182	358	122	237	482	896	1,378	Chronische rheumatiek en jicht.
9	4	19	3	23	6	13	1	69	14	83	Diabetes mellitus.
38	44	80	55	59	71	55	90	357	358	715	Alcoholisme.
1,677	1,435	2,390	2,131	2,750	2,908	1,799	2,257	10,774	10,532	21,306	Andere algemene ziekten.
											<b>Totaal.</b>
370	343	837	822	1,742	1,814	1,866	2,331	5,089	5,525	10,614	<b>Zenuwstelsel en zintuigen.</b>
10	7	18	18	16	15	13	16	231	202	433	Inwendige schedelkneuzing veroorzaakt door de bloedsomloop.
104	78	129	115	162	192	105	150	1,111	1,050	2,161	Meningitis.
484	428	984	955	1,920	2,021	1,984	2,497	6,431	6,777	13,208	Andere aandoeningen.
											<b>Totaal.</b>
1,310	667	2,513	1,657	4,234	3,668	4,081	4,987	12,764	11,445	24,209	<b>Bloedvatenstelsel.</b>
220	140	474	313	921	740	966	1,119	2,701	2,419	5,120	Hartziekten.
1,530	807	2,987	1,970	5,155	4,408	5,047	6,106	15,465	13,864	29,329	Andere ziekten van het bloedvatenstelsel.
											<b>Totaal.</b>
20	4	45	17	74	60	78	97	305	235	540	<b>Ademhalingsorganen.</b>
160	20	249	41	280	128	247	175	993	407	1,400	Acute bronchitis (a).
138	53	213	105	413	298	545	655	1,983	1,596	3,579	Chronische bronchitis (b).
400	98	557	221	640	438	566	563	2,485	1,537	4,022	Pneumonie.
718	175	1,064	384	1,407	924	1,436	1,490	5,766	3,775	9,541	Andere ziekten (tuberculose uitgezonderd).
											<b>Totaal.</b>
8	3	16	12	28	17	18	18	353	219	572	<b>Spijverteringsorganen.</b>
10	10	20	10	22	15	9	6	113	55	168	Diarrhee en enteritis.
103	104	190	179	265	290	167	198	814	841	1,655	Appendicitis.
211	117	292	192	412	328	307	337	1,487	1,185	2,672	Ziekten van de lever en van de galgangen.
332	234	518	393	727	650	501	559	2,767	2,300	5,067	Andere ziekten (c).
											<b>Totaal.</b>
128	114	199	194	407	300	512	323	1,400	1,049	2,449	<b>Uro-genitaal-organen.</b>
39	51	86	45	297	71	370	77	835	293	1,128	Nephritis.
167	165	285	239	704	371	882	400	2,235	1,342	3,577	Andere ziekten.
											<b>Totaal.</b>
—	9	—	—	—	—	—	—	—	39	39	<b>Puerperium.</b>
—	12	—	—	—	—	—	—	—	177	177	Septichaemia puerperalis.
—	21	—	—	—	—	—	—	—	216	216	Andere ziekten van zwangerschap, kraambled en puerperium.
											<b>Totaal.</b>
14	13	35	27	49	42	52	60	192	175	367	Ziekten van de huid, van het celweefsel, van de beenderen en van de bewegingsorganen.
—	—	—	—	—	—	—	—	1,274	979	2,253	Aangeboren zwakte.
—	—	60	63	668	777	4,345	6,043	5,073	6,883	11,956	Ouderdom.
14	13	95	90	717	819	4,397	6,103	6,539	8,037	14,576	<b>Totaal.</b>
—	—	—	—	—	—	—	—	3,167	935	4,102	Gewelddadige dood.
—	—	—	—	—	—	—	—	—	—	—	Oorlogsfeiten.
—	—	—	—	—	—	—	—	—	—	—	Terechtstelling.
—	—	—	—	—	—	—	—	3,524	2,434	5,958	Niet of onvolkomen omschreven oorzaken.
4,922	3,278	8,323	6,162	13,380	12,101	16,046	19,412	56,668	50,212	106,880	<b>Algemeen totaal.</b>

N. B. — Deze statistiek wordt enkel om de 5 jaar opgemaakt. — (a) Met inbegrip van de bronchitis, zonder nadere aanduiding van beneden 5 jaar. — (b) Met inbegrip van de bronchitis zonder nadere aanduiding van 5 jaar en ouder. — (c) Kanker en tuberculose uitgezonderd.

**Causes des décès. — 1950. — Doodsoorzaken.**

CAUSES DE DÉCÈS DOODSOORZAKEN	Antwerpen Anvers	Brabant	West-Vlaanderen Flandre occidentale	Oost-Vlaanderen Flandre orientale	Hainaut Henegouwen	Liège Luik	Limbourg Limbourg	Luxembourg Luxembourg	Namur Namen	Le Royaume — Het Rijk			Proportions pour 10,000 habitants Verhoudingen tot 10,000 inwoners	Proportions pour 1,000 décès Verhoudingen per 1,000 sterfgevallen
										Hommes Mannen	Femmes Vrouwen	Total Totaal		
<i>Maladies générales. — Algemene ziekten.</i>														
Variole. — Pokken.....	2	—	—	—	—	—	—	—	—	2	—	2	0.00	0
Fièvres typhoïde et paratyphoïde. — Febris typhoïde et paratyphus .....	1	5	4	3	5	41	8	—	1	32	36	68	0.08	1
Rougeole. — Mazelen .....	1	4	7	—	5	6	11	—	1	22	13	35	0.04	0
Scarlatine. — Roodvonk.....	—	1	—	1	3	3	5	1	1	5	10	15	0.02	0
Coqueluche. — Kinkhoest.....	15	20	18	13	20	13	25	7	4	74	61	135	0.16	1
Diphthérie. — Difteritis.....	2	7	12	6	17	4	7	3	4	44	18	62	0.07	1
Grippe. — Influenza .....	54	99	107	50	211	109	61	86	70	417	430	847	0.98	8
Tuberculose de l'appareil respiratoire. — Tuber- culose van de adembalingsorganen .....	445	638	331	335	516	366	161	44	107	2,070	873	2,943	3.40	27
Autres tuberculoses. — Andere tuberculose .....	59	211	64	85	155	98	30	30	62	457	337	794	0.92	7
Syphilis, ataxie locomotrice, paralysie générale, etc. — Syphilis, ataxie der bewegingsorganen, algemene verlamming, enz. ....	17	22	5	1	6	35	6	2	2	58	38	96	0.11	1
Paludisme. — Malaria .....	—	2	2	1	2	3	1	—	1	8	4	12	0.01	0
Poliomyélite aiguë. — Poliomyelitis acuta .....	1	8	2	—	7	3	—	—	3	11	13	24	0.03	0
Autres maladies infectieuses. — Andere besmet- telijke ziekten .....	36	79	40	56	125	40	16	9	17	227	191	418	0.48	4
Cancer et autres tumeurs malignes. — Kanker en andere kwaadaardige gezwellen .....	2,227	2,935	1,279	2,003	1,467	1,591	405	254	463	5,929	6,695	12,624	14.59	118
Tumeurs non malignes (a). — Niet kwaadaardige gezwellen (a) .....	3	143	74	72	162	78	20	14	39	299	306	605	0.70	6
Rhumatisme chronique et goutte. — Chronische rheumatiek en jicht .....	41	49	46	19	77	96	21	48	53	211	239	450	0.52	4
Diabète sucré. — Diabetes mellitus .....	190	223	148	236	239	167	45	35	95	482	896	1,378	1.59	13
Alcoolisme. — Alcoholisme .....	4	12	22	5	9	10	2	10	9	69	14	83	0.09	1
Autres maladies générales. — Andere algemene ziekten .....	80	173	53	109	123	122	28	12	15	357	358	715	0.83	7
<b>Tot.:</b>	<b>3,178</b>	<b>4,631</b>	<b>2,214</b>	<b>2,995</b>	<b>3,149</b>	<b>2,785</b>	<b>852</b>	<b>555</b>	<b>947</b>	<b>10,774</b>	<b>10,532</b>	<b>21,306</b>	<b>24.62</b>	<b>199</b>
<i>Affections du système nerveux et des organes des sens. — Ziekten van het zenuwstelsel en van de zintuigen.</i>														
Lésions intracrâniennes d'origine vasculaire. — Inwendige schedelverwondingen van bloed- vatenoorsprong .....	1,878	2,349	901	1,639	1,752	1,378	228	103	386	5,089	5,525	10,614	12.26	100
Méningite. — Meningitis .....	25	88	37	24	114	59	18	32	36	231	202	433	0.50	4
Autres affections. — Andere aandoeningen .....	240	408	199	209	412	325	176	52	140	1,111	1,050	2,161	2.50	20
<b>Tot.:</b>	<b>2,143</b>	<b>2,845</b>	<b>1,137</b>	<b>1,872</b>	<b>2,278</b>	<b>1,762</b>	<b>422</b>	<b>187</b>	<b>562</b>	<b>6,431</b>	<b>6,777</b>	<b>13,208</b>	<b>15.26</b>	<b>124</b>
<i>Affections de l'appareil circulatoire. — Ziekten van het bloedvatstelsel.</i>														
Maladies du cœur. — Hartziekten .....	2,049	5,648	2,750	3,452	5,115	2,789	765	477	1,164	12,764	11,445	24,209	27.97	226

Autres maladies de l'appareil circulatoire. —	813	1,309	458	663	683	781	83	69	261	2,701	2,419	5,120	5.92	48
Andere ziekten van het bloedvatstelsel. . . . .	2,862	6,957	3,208	4,115	5,798	3,570	848	546	1,425	15,465	13,864	29,329	33.89	274
<i>Tot.:</i>														
<i>Affections de l'appareil respiratoire. — Ziekten van de ademhalingsorganen.</i>														
Bronchite aiguë (b). — Acute bronchitis (b) . . . . .	82	86	86	61	81	64	18	28	34	305	235	540	0.62	5
Bronchite chronique (c). — Chronische bronchitis (c) . . . . .	130	160	118	149	359	361	32	32	59	993	407	1,400	1.62	13
Pneumonie . . . . .	598	666	260	615	525	480	137	90	208	1,983	1,596	3,579	4.14	33
Autres affections (tuberculeuse exceptée). —														
Andere ziekten (tuberculeuse uitgezonderd) . . . . .	610	694	294	358	972	541	169	108	276	2,485	1,537	4,022	4.65	38
<i>Tot.:</i>	1,420	1,606	753	1,183	1,937	1,446	356	258	577	5,766	3,775	9,541	11.03	89
<i>Affections de l'appareil digestif. — Ziekten van de spijsverteringsorganen.</i>														
Diarrhée et entérite (moins de 2 ans). — Diarrhée en enteritis (beneden 2 jaar) . . . . .	26	56	30	78	114	46	26	9	24	260	149	409	0.47	4
Diarrhée et entérite (2 ans et plus). — Diarrhée en enteritis (2 jaar en ouder) . . . . .	34	19	22	33	9	17	9	3	17	93	70	163	0.19	1
Appendicite. — Appendicitis . . . . .	16	48	26	15	23	24	6	6	4	113	55	168	0.20	2
Maladies du foie et des voies biliaires. — Ziekten van de lever en de galgangen . . . . .	209	345	241	203	260	193	102	41	61	814	841	1,655	1.91	15
Autres maladies. — Andere ziekten . . . . .	310	581	285	308	569	333	103	58	125	1,487	1,185	2,672	3.09	25
<i>Tot.:</i>	595	1,049	604	637	975	613	246	117	231	2,767	2,300	5,067	5.86	47
<i>Affections de l'appareil génito-urinaire. — Ziekten van de uro-genitaal-organen.</i>														
Néphrites. — Nephritis . . . . .	406	534	249	460	300	314	68	33	85	1,400	1,049	2,449	2.83	23
Autres affections. — Andere ziekten . . . . .	114	214	130	99	228	163	59	43	78	835	293	1,128	1.30	11
<i>Tot.:</i>	520	748	379	559	528	477	127	76	163	2,235	1,342	3,577	4.13	34
<i>État puerpéral. — Puerperium.</i>														
Septicémie puerpérale. — Septicaemia puerperalis . . . . .	3	6	3	1	14	4	4	4	—	—	39	39	0.05	0
Autres maladies de la grossesse, de l'accouchement et de l'état puerpéral. — Andere ziekten van zwangerschap, kraambed en puerperium	23	21	14	13	30	43	24	4	5	—	177	177	0.20	2
<i>Tot.:</i>	26	27	17	14	44	47	28	8	5	—	216	216	0.25	2
Maladies de la peau, du tissu cellulaire, des os et des organes de la locomotion. — Ziekten van de huid, van het celweefsel, van de beenderen en van de bewegingsorganen . . . . .	112	71	46	38	30	29	24	8	9	192	175	367	0.42	4
Débilité congénitale. — Aangeboren zwakte . . . . .	458	376	335	330	288	172	209	36	58	1,274	979	2,253	2.60	21
Sénilité. — Ouderdom . . . . .	889	1,886	1,509	1,101	2,252	1,821	922	684	892	5,073	6,883	11,956	13.82	112
Morts violentes. — Gewelddadige dood . . . . .	501	858	400	435	781	576	231	109	211	3,167	935	4,102	4.74	38
Exécution judiciaire. — Terechtstelling . . . . .	—	—	—	—	—	—	—	—	—	—	—	—	—	—
Causes non spécifiées ou mal définies. — Niet of onvolkomen omschreven oorzaken . . . . .	550	1,233	368	1,426	1,214	666	127	174	200	3,524	2,434	5,958	6.89	56
<i>Tot.:</i>	2,510	4,424	2,658	3,330	4,565	3,264	1,504	1,011	1,370	13,230	11,406	24,636	28.47	231
<i>Total général. — Algemeen totaal:</i>	13,254	22,287	10,975	14,705	19,274	13,964	4,383	2,758	5,280	56,668	50,212	106,880	123.51	1,000

(a) On dont le caractère malin n'est pas spécifié.  
 (b) Y compris les bronchites sans épitabète de moins de 5 ans.  
 (c) Y compris les bronchites sans épitabète de 5 ans et plus.

(c) Of waarvan de kwaadaardigheid niet gespecificeerd is.  
 (b) Daaronder begrepen de bronchitis zonder nadere aanduiding beneden 5 jaar.  
 (c) Daaronder begrepen de bronchitis zonder nadere aanduiding van 5 jaar en ouder.

## Table de mortalité brute pour hommes (1946-1949).

## Bruto-sterftetafel voor mannen (1946-1949).

Age	Probabilité de décès	Probabilité de survie	Nombre de survivants sur 100,000 naissances	Nombre de décès d'un âge au suivant	Vie moyenne	Age	Probabilité de décès	Probabilité de survie	Nombre de survivants sur 100,000 naissances	Nombre de décès d'un âge au suivant	Vie moyenne
Leef-tijd	Sterftekans	Overlevings-kans	Aantal overlevenden op 100,000 geboorten	Aantal sterf-gevallen van de ene leeftijd tot de volgende	Gemiddelde levensduur	Leef-tijd	Sterftekans	Overlevings-kans	Aantal overlevenden op 100,000 geboorten	Aantal sterf-gevallen van de ene leeftijd tot de volgende	Gemiddelde levensduur
0	0,06403	0,93597	100,000	6,403	62.04	50	0,01078	0,98922	78,871	850	22.52
1	0,00526	0,99474	93,597	492	65.25	51	0,01237	0,98763	78,021	965	21.76
2	0,00260	0,99740	93,105	242	64.59	52	0,01283	0,98717	77,056	989	21.03
3	0,00206	0,99794	92,863	191	63.76	53	0,01384	0,98616	76,067	1,053	20.29
4	0,00193	0,99807	92,672	179	62.89	54	0,01502	0,98498	75,014	1,127	19.57
5	0,00147	0,99853	92,493	136	62.01	55	0,01566	0,98434	73,887	1,157	18.86
6	0,00127	0,99873	92,357	117	61.10	56	0,01660	0,98340	72,730	1,207	18.16
7	0,00115	0,99885	92,240	106	60.18	57	0,01867	0,98133	71,523	1,335	17.45
8	0,00107	0,99893	92,134	99	59.24	58	0,02017	0,97983	70,188	1,416	16.78
9	0,00094	0,99906	92,035	87	58.31	59	0,02137	0,97863	68,772	1,470	16.11
10	0,00087	0,99913	91,948	80	57.36	60	0,02267	0,97733	67,302	1,526	15.45
11	0,00088	0,99912	91,868	81	56.41	61	0,02437	0,97563	65,776	1,603	14.80
12	0,00088	0,99912	91,787	81	55.46	62	0,02682	0,97318	64,173	1,721	14.16
13	0,00093	0,99907	91,706	85	54.51	63	0,02934	0,97066	62,452	1,832	13.53
14	0,00112	0,99888	91,621	103	53.56	64	0,03129	0,96871	60,620	1,897	12.92
15	0,00104	0,99896	91,518	95	52.62	65	0,03384	0,96616	58,723	1,987	12.33
16	0,00152	0,99848	91,423	139	51.67	66	0,03634	0,96366	56,736	2,062	11.74
17	0,00152	0,99848	91,284	139	50.75	67	0,03854	0,96146	54,674	2,107	11.16
18	0,00197	0,99803	91,145	180	49.82	68	0,04337	0,95663	52,567	2,280	10.59
19	0,00210	0,99790	90,965	191	48.92	69	0,04491	0,95509	50,287	2,258	10.05
20	0,00260	0,99740	90,774	236	48.02	70	0,05101	0,94899	48,029	2,450	9.50
21	0,00270	0,99730	90,538	244	47.15	71	0,05500	0,94500	45,579	2,507	8.98
22	0,00279	0,99721	90,294	252	46.28	72	0,06006	0,93994	43,072	2,587	8.48
23	0,00293	0,99707	90,042	264	45.40	73	0,06813	0,93187	40,485	2,758	7.99
24	0,00309	0,99691	89,778	277	44.53	74	0,07380	0,92620	37,727	2,784	7.53
25	0,00286	0,99714	89,501	256	43.67	75	0,08233	0,91767	34,943	2,877	7.09
26	0,00294	0,99706	89,245	262	42.79	76	0,08730	0,91270	32,066	2,799	6.69
27	0,00309	0,99691	88,983	275	41.92	77	0,09296	0,90704	29,267	2,721	6.28
28	0,00326	0,99674	88,708	289	41.05	78	0,10711	0,89289	26,546	2,843	5.87
29	0,00293	0,99707	88,419	259	40.18	79	0,11672	0,88328	23,703	2,767	5.51
30	0,00357	0,99643	88,160	315	39.30	80	0,12858	0,87142	20,936	2,692	5.18
31	0,00382	0,99618	87,845	336	38.44	81	0,13458	0,86542	18,244	2,455	4.86
32	0,00331	0,99669	87,509	290	37.58	82	0,14631	0,85369	15,789	2,310	4.54
33	0,00318	0,99682	87,219	277	36.71	83	0,16383	0,83617	13,479	2,208	4.24
34	0,00357	0,99643	86,942	310	35.82	84	0,18391	0,81609	11,271	2,073	3.97
35	0,00382	0,99618	86,632	331	34.95	85	0,19116	0,80884	9,198	1,758	3.75
36	0,00359	0,99641	86,301	310	34.08	86	0,21377	0,78623	7,440	1,590	3.52
37	0,00399	0,99601	85,991	343	33.20	87	0,23975	0,76025	5,850	1,403	3.34
38	0,00424	0,99576	85,648	363	32.33	88	0,23523	0,76477	4,447	1,046	3.24
39	0,00473	0,99527	85,285	403	31.47	89	0,24440	0,75560	3,401	831	3.08
40	0,00536	0,99464	84,882	455	30.61	90	0,26508	0,73492	2,570	681	2.91
41	0,00519	0,99481	84,427	438	29.78	91	0,27684	0,72316	1,889	523	2.79
42	0,00580	0,99420	83,989	487	28.93	92	0,27513	0,72487	1,366	376	2.66
43	0,00636	0,99364	83,502	531	28.09	93	0,29364	0,70636	990	291	2.48
44	0,00663	0,99337	82,971	550	27.27	94	0,33718	0,66282	699	236	2.31
45	0,00731	0,99269	82,421	602	26.45	95	0,29536	0,70464	463	137	2.22
46	0,00797	0,99203	81,819	652	25.64	96	0,41139	0,58861	326	134	1.95
47	0,00878	0,99122	81,167	713	24.84	97	0,28049	0,71951	192	54	1.95
48	0,00937	0,99063	80,454	754	24.06	98	0,33333	0,66667	138	46	1.52
49	0,01040	0,98960	79,700	829	23.28	99	0,45161	0,54839	92	42	1.03
						100	—	—	50	50	—



## Table de mortalité brute pour femmes (1946-1949).

## Bruto-sterftetafel voor vrouwen (1946-1949).

Age	Probabilité de décès	Probabilité de survie	Nombre de survivants sur 100,000 naissances	Nombre de décès d'un âge au suivant	Vie moyenne	Age	Probabilité de décès	Probabilité de survie	Nombre de survivants sur 100,000 naissances	Nombre de décès d'un âge au suivant	Vie moyenne
Leef-tijd	Sterftetekans	Overlevings-kans	Aantal overlevenden op 100,000 geboorten	Aantal sterfgevallen van de ene leeftijd tot de volgende	Gemiddelde levensduur	Leef-tijd	Sterftetekans	Overlevings-kans	Aantal overlevenden op 100,000 geboorten	Aantal sterfgevallen van de ene leeftijd tot de volgende	Gemiddelde levensduur
0	0,04927	0,95073	100,000	4,927	67.26	50	0,00641	0,99359	84,865	544	25.47
1	0,00470	0,99530	95,073	447	69.72	51	0,00700	0,99300	84,321	590	24.63
2	0,00219	0,99781	94,626	207	69.05	52	0,00758	0,99242	83,731	635	23.80
3	0,00174	0,99826	94,419	164	68.20	53	0,00829	0,99171	83,096	689	22.98
4	0,00148	0,99852	94,255	139	67.32	54	0,00881	0,99119	82,407	726	22.17
5	0,00117	0,99883	94,116	110	66.42	55	0,00935	0,99065	81,681	764	21.36
6	0,00096	0,99904	94,006	90	65.49	56	0,01032	0,98968	80,917	835	20.56
7	0,00089	0,99911	93,916	84	64.56	57	0,01080	0,98920	80,082	865	19.77
8	0,00077	0,99923	93,832	72	63.61	58	0,01227	0,98773	79,217	972	18.98
9	0,00072	0,99928	93,760	68	62.66	59	0,01370	0,98630	78,245	1,072	18.21
10	0,00071	0,99929	93,692	67	61.71	60	0,01512	0,98488	77,173	1,167	17.45
11	0,00073	0,99927	93,625	68	60.75	61	0,01630	0,98370	76,006	1,239	16.72
12	0,00057	0,99943	93,557	53	59.79	62	0,01798	0,98202	74,767	1,344	15.98
13	0,00098	0,99902	93,504	92	58.83	63	0,01995	0,98005	73,423	1,465	15.27
14	0,00086	0,99914	93,412	80	57.89	64	0,02151	0,97849	71,958	1,548	14.57
15	0,00096	0,99904	93,332	90	56.93	65	0,02320	0,97680	70,410	1,634	13.88
16	0,00111	0,99889	93,242	103	55.99	66	0,02573	0,97427	68,776	1,770	13.20
17	0,00122	0,99878	93,139	114	55.05	67	0,02876	0,97124	67,006	1,927	12.53
18	0,00139	0,99861	93,025	129	54.12	68	0,03334	0,96666	65,079	2,170	11.89
19	0,00154	0,99846	92,896	143	53.19	69	0,03455	0,96545	62,909	2,174	11.28
20	0,00165	0,99835	92,753	153	52.27	70	0,03964	0,96036	60,735	2,408	10.66
21	0,00168	0,99832	92,600	156	51.36	71	0,04282	0,95718	58,327	2,498	10.08
22	0,00178	0,99822	92,444	165	50.44	72	0,04765	0,95235	55,829	2,660	9.51
23	0,00194	0,99806	92,279	179	49.53	73	0,05394	0,94606	53,169	2,868	8.97
24	0,00203	0,99797	92,100	187	48.63	74	0,06148	0,93852	50,301	3,093	8.45
25	0,00225	0,99775	91,913	207	47.73	75	0,06541	0,93459	47,208	3,088	7.97
26	0,00204	0,99796	91,706	187	46.83	76	0,07154	0,92846	44,120	3,156	7.49
27	0,00200	0,99800	91,519	183	45.93	77	0,08037	0,91963	40,964	3,292	7.03
28	0,00220	0,99780	91,336	201	45.02	78	0,08791	0,91209	37,672	3,312	6.60
29	0,00236	0,99764	91,135	215	44.12	79	0,09639	0,90361	34,360	3,312	6.19
30	0,00236	0,99764	90,920	215	43.22	80	0,10771	0,89229	31,048	3,344	5.79
31	0,00227	0,99773	90,705	206	42.32	81	0,11617	0,88383	27,704	3,218	5.43
32	0,00228	0,99772	90,499	206	41.42	82	0,13254	0,86746	24,486	3,245	5.08
33	0,00253	0,99747	90,293	228	40.51	83	0,14020	0,85980	21,241	2,978	4.78
34	0,00242	0,99758	90,065	218	39.61	84	0,15465	0,84535	18,263	2,824	4.48
35	0,00239	0,99761	89,847	215	38.71	85	0,16313	0,83687	15,439	2,519	4.21
36	0,00253	0,99747	89,632	227	37.80	86	0,19066	0,80934	12,920	2,463	3.93
37	0,00269	0,99731	89,405	240	36.89	87	0,18896	0,81104	10,457	1,976	3.74
38	0,00265	0,99735	89,165	236	35.99	88	0,21134	0,78866	8,481	1,792	3.49
39	0,00329	0,99671	88,929	293	35.09	89	0,22389	0,77611	6,689	1,498	3.30
40	0,00314	0,99686	88,636	278	34.20	90	0,25169	0,74831	5,191	1,307	3.10
41	0,00344	0,99656	88,358	304	33.31	91	0,24793	0,75207	3,884	963	2.98
42	0,00350	0,99650	88,054	308	32.42	92	0,27312	0,72688	2,921	798	2.80
43	0,00378	0,99622	87,746	332	31.53	93	0,29379	0,70621	2,123	624	2.66
44	0,00409	0,99591	87,414	358	30.65	94	0,28497	0,71503	1,499	427	2.56
45	0,00443	0,99557	87,056	386	29.77	95	0,31306	0,68694	1,072	336	2.38
46	0,00439	0,99561	86,670	380	28.90	96	0,29902	0,70098	736	220	2.23
47	0,00494	0,99506	86,290	426	28.03	97	0,32759	0,67241	516	169	1.97
48	0,00587	0,99413	85,864	504	27.16	98	0,28000	0,72000	347	97	1.69
49	0,00580	0,99420	85,360	495	26.32	99	0,33654	0,66346	250	84	1.15
						100	—	—	166	166	—

**Table de mortalité brute pour les deux sexes (1946-1949).**  
**Bruto-sterftetafel voor de beide geslachten (1946-1949).**

Age	Probabilité de décès	Probabilité de survie	Nombre de survivants sur 100,000 naissances	Nombre de décès d'un âge au suivant	Vie moyenne	Age	Probabilité de décès	Probabilité de survie	Nombre de survivants sur 100,000 naissances	Nombre de décès d'un âge au suivant	Vie moyenne
Leeftijd	Sterftekans	Overlevingskans	Aantal overlevenden op 100,000 geboorten	Aantal sterfgevallen van de eene leeftijd tot de volgende	Gemiddelde levensduur	Leeftijd	Sterftekans	Overlevingskans	Aantal overlevenden op 100,000 geboorten	Aantal sterfgevallen van de eene leeftijd tot de volgende	Gemiddelde levensduur
0	0,05686	0,94314	100,000	5,686	64.58	50	0,00853	0,99147	81,790	698	24.02
1	0,00499	0,99501	94,314	471	67.45	51	0,00958	0,99042	81,092	777	23.22
2	0,00240	0,99760	93,843	225	66.79	52	0,01009	0,98991	80,315	810	22.44
3	0,00191	0,99809	93,618	179	65.95	53	0,01092	0,98908	79,505	868	21.67
4	0,00171	0,99829	93,439	160	65.07	54	0,01174	0,98826	78,637	923	20.90
5	0,00133	0,99867	93,279	124	64.18	55	0,01231	0,98769	77,714	957	20.14
6	0,00112	0,99888	93,155	104	63.27	56	0,01328	0,98672	76,757	1,019	19.39
7	0,00102	0,99898	93,051	95	62.34	57	0,01451	0,98549	75,738	1,099	18.64
8	0,00092	0,99908	92,956	86	61.40	58	0,01600	0,98400	74,639	1,194	17.91
9	0,00083	0,99917	92,870	77	60.46	59	0,01733	0,98267	73,445	1,273	17.19
10	0,00079	0,99921	92,793	73	59.51	60	0,01868	0,98132	72,172	1,348	16.49
11	0,00081	0,99919	92,720	75	58.55	61	0,02010	0,97990	70,824	1,424	15.79
12	0,00073	0,99927	92,645	68	57.60	62	0,02214	0,97786	69,400	1,537	15.11
13	0,00096	0,99904	92,577	89	56.64	63	0,02437	0,97563	67,863	1,654	14.44
14	0,00099	0,99901	92,488	92	55.69	64	0,02612	0,97388	66,209	1,729	13.78
15	0,00100	0,99900	92,396	92	54.75	65	0,02820	0,97180	64,480	1,818	13.14
16	0,00132	0,99868	92,304	122	53.80	66	0,03069	0,96931	62,662	1,923	12.51
17	0,00137	0,99863	92,182	126	52.87	67	0,03332	0,96668	60,739	2,024	11.89
18	0,00168	0,99832	92,056	155	51.95	68	0,03800	0,96200	58,715	2,231	11.28
19	0,00183	0,99817	91,901	168	51.03	69	0,03937	0,96063	56,484	2,224	10.71
20	0,00214	0,99786	91,733	196	50.13	70	0,04491	0,95509	54,260	2,437	10.12
21	0,00220	0,99780	91,537	201	49.23	71	0,04843	0,95157	51,823	2,510	9.58
22	0,00230	0,99770	91,336	210	48.34	72	0,05335	0,94665	49,313	2,631	9.04
23	0,00245	0,99755	91,126	223	47.45	73	0,06041	0,93959	46,682	2,820	8.52
24	0,00257	0,99743	90,903	234	46.56	74	0,06704	0,93296	43,862	2,941	8.04
25	0,00256	0,99744	90,669	232	45.68	75	0,07300	0,92700	40,921	2,987	7.58
26	0,00250	0,99750	90,437	226	44.80	76	0,07856	0,92144	37,934	2,980	7.13
27	0,00256	0,99744	90,211	231	43.91	77	0,08598	0,91402	34,954	3,005	6.70
28	0,00274	0,99726	89,980	247	43.02	78	0,09640	0,90360	31,949	3,080	6.28
29	0,00265	0,99735	89,733	238	42.14	79	0,80526	0,89474	28,869	3,039	5.90
30	0,00297	0,99703	89,495	266	41.25	80	0,11664	0,88336	25,830	3,013	5.54
31	0,00306	0,99694	89,229	273	40.37	81	0,12388	0,87612	22,817	2,827	5.20
32	0,00281	0,99719	88,956	250	39.49	82	0,13823	0,86177	19,990	2,763	4.87
33	0,00286	0,99714	88,706	254	38.60	83	0,14977	0,85023	17,227	2,580	4.57
34	0,00300	0,99700	88,452	265	37.71	84	0,16631	0,83369	14,647	2,436	4.28
35	0,00311	0,99689	88,187	274	36.82	85	0,17401	0,82599	12,211	2,125	4.04
36	0,00306	0,99694	87,913	269	35.94	86	0,19940	0,80060	10,086	2,011	3.78
37	0,00334	0,99666	87,644	293	35.05	87	0,20743	0,79257	8,075	1,675	3.60
38	0,00345	0,99655	87,351	301	34.16	88	0,21964	0,78036	6,400	1,406	3.41
39	0,00402	0,99598	87,050	350	33.28	89	0,23088	0,76912	4,994	1,153	3.23
40	0,00425	0,99575	86,700	368	32.41	90	0,25615	0,74385	3,841	984	3.04
41	0,00432	0,99568	86,332	373	31.55	91	0,25741	0,74259	2,857	735	2.92
42	0,00465	0,99535	85,959	400	30.68	92	0,27375	0,72625	2,122	581	2.76
43	0,00507	0,99493	85,559	434	29.82	93	0,29374	0,70626	1,541	453	2.61
44	0,00536	0,99464	85,125	456	28.97	94	0,30114	0,69886	1,088	328	2.48
45	0,00586	0,99414	84,669	496	28.13	95	0,30845	0,69155	760	234	2.34
46	0,00617	0,99383	84,173	519	27.29	96	0,33039	0,66961	526	174	2.16
47	0,00683	0,99317	83,654	571	26.45	97	0,31529	0,68471	352	111	1.98
48	0,00758	0,99242	83,083	630	25.63	98	0,29167	0,70833	241	70	1.66
49	0,00804	0,99196	82,453	663	24.83	99	0,36296	0,63704	171	62	1.14
100	—	—	—	—	—	100	—	—	109	109	—

## Mortalité infantile. — Zuigelingensterfte.

PROVINCES ET ARRONDISSEMENTS ADMINISTRATIFS	Proportions pour 100 naissances Verhouding tot 100 geboorten				1950					PROVINCIËS EN ADMINISTRATIEVE ARRONDISSEMENTEN
	1948		1949		Nais- sances déclarées vivantes Levend aange- geven geboorten	Enfants présentés sans vie Levenloos aange- geven kinderen	Décès d'enfants de moins d'un an Sterf- gevallen van kinderen van minder dan 1 jaar	Proportions Verhoudingen		
	(1)	(2)	(1)	(2)				(1)	(2)	
Anvers .....	4.56	5.71	4.16	5.37	11,824	161	487	4.12	5.41	Antwerpen.
Malines .....	5.03	5.84	4.68	5.63	5,034	74	204	4.05	5.44	Mechelen.
Turnhout .....	4.45	5.48	4.37	5.39	6,005	68	255	4.25	5.32	Turnhout.
<i>Anvers :</i>	<b>4.63</b>	<b>5.68</b>	<b>4.33</b>	<b>5.43</b>	<b>22,863</b>	<b>303</b>	<b>946</b>	<b>4.14</b>	<b>5.39</b>	<b>Antwerpen.</b>
Bruxelles .....	4.26	5.17	3.65	4.03	16,590	163	594	3.58	4.52	Brussel.
Louvain .....	5.79	6.44	5.29	5.92	6,352	49	344	5.42	6.14	Leuven.
Nivelles .....	4.87	5.46	4.32	5.55	1,965	9	83	4.22	4.66	Nijvel.
<i>Brabant :</i>	<b>4.68</b>	<b>5.51</b>	<b>4.12</b>	<b>4.94</b>	<b>24,907</b>	<b>221</b>	<b>1,021</b>	<b>4.10</b>	<b>4.94</b>	<b>Brabant.</b>
Bruges .....	5.80	7.11	4.88	6.54	4,120	48	131	3.18	4.29	Brugge.
Dixmude .....	6.03	7.06	4.01	4.47	805	1	40	4.97	5.09	Diksmuide.
Ypres .....	5.43	6.63	4.83	7.01	2,162	35	105	4.86	6.37	Ieper.
Courtrai .....	4.58	5.18	3.89	4.46	5,433	49	219	4.03	4.89	Kortrijk.
Ostende .....	6.44	6.84	4.45	4.95	1,944	8	99	5.09	5.48	Oostende.
Roulers .....	4.85	5.66	4.94	5.72	2,503	23	115	4.59	5.46	Roeselare.
Tielt .....	5.19	6.33	3.88	5.08	1,070	14	44	4.11	5.35	Tielt.
Furnes .....	4.42	4.86	5.85	6.79	553	5	21	3.80	4.66	Veurne.
<i>Flandre occidentale :</i>	<b>5.26</b>	<b>6.20</b>	<b>4.50</b>	<b>5.58</b>	<b>18,590</b>	<b>183</b>	<b>774</b>	<b>4.16</b>	<b>5.10</b>	<b>West-Vlaanderen.</b>
Alost .....	5.59	6.81	6.07	7.39	4,948	61	253	5.11	6.27	Aalst.
Termonde .....	6.09	7.27	5.62	7.04	2,908	19	143	4.92	5.53	Dendermonde.
Eeklo .....	3.21	3.96	3.09	3.76	1,282	10	53	4.13	4.88	Eeklo.
Gand .....	5.14	5.73	5.18	5.71	6,769	43	324	4.79	5.39	Gent.
Audenarde .....	5.81	6.26	4.23	4.59	1,744	10	84	4.82	5.36	Oudenaarde.
Saint-Nicolas .....	5.81	6.51	4.98	5.90	3,783	33	157	4.15	4.98	Sint-Niklaas.
<i>Flandre orientale :</i>	<b>5.43</b>	<b>6.26</b>	<b>5.21</b>	<b>6.11</b>	<b>21,434</b>	<b>176</b>	<b>1,014</b>	<b>4.73</b>	<b>5.51</b>	<b>Oost-Vlaanderen.</b>
Ath .....	5.40	6.74	5.37	5.88	1,258	13	52	4.13	5.11	Aat.
Charleroi .....	6.25	6.98	6.83	7.70	7,253	59	512	7.06	7.81	Charleroi.
Mons .....	4.64	5.65	6.00	7.06	4,391	36	217	4.94	5.71	Bergen.
Soignies .....	5.50	6.05	5.58	6.76	3,069	25	189	6.16	6.92	Zinnik.
Thuin .....	5.46	6.18	5.97	6.98	1,859	8	98	5.27	5.68	Thuin.
Tournai .....	7.72	7.19	5.97	6.05	2,218	9	122	5.50	5.88	Doornik.
<i>Hainaut :</i>	<b>5.84</b>	<b>6.57</b>	<b>6.20</b>	<b>6.72</b>	<b>20,048</b>	<b>150</b>	<b>1,190</b>	<b>5.94</b>	<b>6.63</b>	<b>Henegouwen.</b>
Huy .....	4.56	5.53	3.68	5.07	1,357	10	59	4.35	5.05	Hoei.
Liège .....	5.25	5.88	4.92	5.62	8,281	45	354	4.27	4.79	Luik.
Verviers .....	4.00	4.89	4.01	5.52	4,071	45	113	2.78	3.84	Verviers.
Waremmes .....	3.97	4.84	5.38	6.83	973	4	55	5.65	6.04	Borgworm.
<i>Liège :</i>	<b>4.76</b>	<b>5.51</b>	<b>4.59</b>	<b>5.63</b>	<b>14,682</b>	<b>104</b>	<b>581</b>	<b>3.96</b>	<b>4.63</b>	<b>Luik.</b>
Hasselt .....	4.20	5.22	4.05	4.95	6,681	79	281	4.21	5.41	Hasselt.
Maaseik .....	4.42	5.86	4.28	5.20	2,907	19	118	4.06	4.68	Maaseik.
Tongres .....	5.38	6.27	4.89	5.74	2,620	42	115	4.39	5.90	Tongeren.
<i>Limbourg :</i>	<b>4.53</b>	<b>5.61</b>	<b>4.28</b>	<b>5.18</b>	<b>12,208</b>	<b>140</b>	<b>514</b>	<b>4.28</b>	<b>5.30</b>	<b>Limbourg.</b>
Arlon .....	6.19	7.83	4.74	6.94	595	6	24	4.03	4.99	Aarlen.
Bastogne .....	4.11	4.47	6.79	7.93	704	14	26	3.69	5.57	Bastenaken.
Marche-en-Famenne ..	3.54	4.70	2.96	3.48	727	5	34	4.68	5.33	Marche-en-Famenne.
Neufchâteau .....	4.65	6.13	3.95	6.83	947	8	25	2.64	3.46	Neufchâteau.
Virton .....	4.23	5.03	4.51	5.57	623	2	26	4.17	4.48	Virton.
<i>Luxembourg :</i>	<b>4.48</b>	<b>5.57</b>	<b>4.52</b>	<b>5.64</b>	<b>3,596</b>	<b>35</b>	<b>135</b>	<b>3.75</b>	<b>4.68</b>	<b>Luxemburg.</b>
Dinant .....	4.00	4.91	4.87	5.83	1,291	8	50	3.87	4.46	Dinant.
Namur .....	5.36	6.13	4.86	5.70	3,822	28	159	4.16	4.86	Namen.
Philippeville .....	5.15	6.14	5.54	6.89	875	8	46	5.26	6.12	Philippeville.
<i>Namur :</i>	<b>5.00</b>	<b>5.84</b>	<b>4.96</b>	<b>5.91</b>	<b>5,988</b>	<b>44</b>	<b>255</b>	<b>4.26</b>	<b>4.96</b>	<b>Namen.</b>
<i>Le Royaume :</i>	<b>5.03</b>	<b>5.91</b>	<b>4.77</b>	<b>5.72</b>	<b>144,316</b>	<b>1,356</b>	<b>6,430</b>	<b>4.46</b>	<b>5.34</b>	<b>Het Rijk.</b>

(1) Non compris les enfants présentés sans vie.  
(2) Y compris les enfants présentés sans vie.

(1) Niet inbegrepen de levenloos aangegeven kinderen.  
(2) Inbegrepen de levenloos aangegeven kinderen.

**Mortalité infantile. — Zuigelingensterfte.  
Causes des décès. — Doodsoorzaken.**

CAUSES DES DÉCÈS	Antwerpen Anvers		Brabant		West-Vlaanderen Flandre occid.		Oost-Vlaanderen Flandre orientale		Hainaut Henegouwen		Liège Luik		Limbourg Limbourg		Luxembourg Luxemburg		Namen		Le Royaume — Het Rijk			Pour cent décès Per 100 sterfgevallen		DOODSOORZAKEN	
																			Garçons Jongens		Filles Meisjes		Total Totaal		
<b>1949.</b>																									
Rougeole .....	6	—	8	15	5	1	2	—	2	2	17	22	39	0.56	Mazelen.										
Scarlatine .....	—	1	—	—	1	1	—	—	—	1	3	1	4	0.06	Roodvonk.										
Coqueluche .....	13	14	22	12	7	9	20	5	20	1	57	47	104	1.49	Kinkhoest.										
Diphthérie .....	3	3	9	—	9	7	7	6	7	—	27	17	44	0.63	Diphthertitis.										
Grippe .....	15	31	42	16	47	20	18	20	19	—	136	92	228	3.27	Influenza.										
Tuberculose de l'appareil respiratoire .....	3	1	9	1	4	5	7	—	7	—	18	12	30	0.43	Tuberculose van de adem halingsorganen.										
Autres tuberculoses .....	8	2	3	7	10	3	4	—	4	—	24	19	43	0.62	Andere tuberculose.										
Syphilis .....	4	4	2	4	4	2	—	—	1	—	15	6	21	0.30	Syphillis.										
Autres mal. infectieuses .....	7	9	12	32	13	5	8	—	7	—	56	38	94	1.35	Andere besmett. ziekten.										
Autres maladies générales .....	21	4	1	6	13	4	6	1	5	—	42	19	61	0.88	Andere algemene ziekten.										
Méningite .....	10	20	4	12	60	19	8	9	34	—	107	69	176	2.52	Meningitis.										
Autres maladies du système nerveux .....	163	177	79	83	247	123	100	17	48	—	615	422	1,037	14.86	Andere ziekten van het zenuwstelsel.										
Bronchite aiguë .....	—	18	31	38	9	6	13	2	4	—	76	45	121	1.73	Acute bronchitis.										
Pneumonie .....	203	122	78	252	148	80	43	18	33	—	521	456	977	14.00	Pneumonie.										
Autres maladies de l'appa- reil respiratoire .....	24	24	28	17	37	27	6	5	9	—	97	80	177	2.54	Andere ziekten van de ademhalingsorganen.										
Diarrhée et entérite .....	53	54	68	46	173	34	26	18	37	—	303	206	509	7.30	Diarrhee en enteritis.										
Autres maladies de l'appa- reil digestif .....	44	25	13	36	22	16	5	1	5	—	101	66	167	2.39	Andere ziekten van de spijsverteringsorganen.										
Débilité congénitale .....	310	364	357	346	276	226	216	51	70	—	1,262	954	2,216	31.76	Aangeboren zwakte.										
Autres causes .....	109	157	88	236	195	76	31	13	24	—	586	343	929	13.31	Andere oorzaken.										
<b>Total:</b>	<b>996</b>	<b>1,030</b>	<b>854</b>	<b>1,159</b>	<b>1,280</b>	<b>664</b>	<b>520</b>	<b>168</b>	<b>306</b>	<b>—</b>	<b>4,063</b>	<b>2,914</b>	<b>6,977</b>	<b>100.00</b>	<b>Totaal.</b>										
<b>1950.</b>																									
Rougeole .....	1	1	5	—	5	6	9	—	9	—	17	11	28	0.44	Mazelen.										
Scarlatine .....	—	1	—	—	1	1	5	—	1	—	4	5	9	0.14	Roodvonk.										
Coqueluche .....	11	19	17	11	17	12	20	7	3	—	65	52	117	1.82	Kinkhoest.										
Diphthérie .....	—	3	6	3	12	3	5	2	4	—	29	9	38	0.59	Diphthertitis.										
Grippe .....	6	28	51	9	55	28	23	26	19	—	135	110	245	3.81	Influenza.										
Tuberculose de l'appareil respiratoire .....	7	3	6	1	1	2	1	—	—	—	11	10	21	0.33	Tuberculose van de adem- halingsorganen.										
Autres tuberculoses .....	3	11	4	4	8	2	3	—	2	—	19	18	37	0.58	Andere tuberculose.										
Syphilis .....	2	2	—	—	—	4	1	—	—	—	7	2	9	0.14	Syphillis.										
Autres mal. infectieuses .....	3	15	14	13	23	7	11	—	1	—	51	36	87	1.35	Andere besmett. ziekten.										
Autres maladies générales .....	21	12	5	20	7	12	2	—	1	—	50	30	80	1.24	Andere algemene ziekten.										
Méningite .....	11	20	12	5	56	17	4	11	22	—	83	75	158	2.46	Meningitis.										
Autres maladies du système nerveux .....	66	167	90	74	225	96	109	13	52	—	502	390	892	13.87	Andere ziekten van het zenuwstelsel.										
Bronchite aiguë .....	21	12	20	39	10	2	2	1	1	—	65	43	108	1.68	Acute bronchitis.										
Pneumonie .....	192	114	55	164	148	80	51	13	35	—	490	362	852	13.25	Pneumonie.										
Autres maladies de l'appa- reil respiratoire .....	41	35	21	20	38	15	19	—	9	—	115	83	198	3.08	Andere ziekten van de ademhalingsorganen.										
Diarrhée et entérite .....	26	55	30	78	112	45	21	9	24	—	254	146	400	6.22	Diarrhee en enteritis.										
Autres maladies de l'appa- reil digestif .....	37	33	24	24	44	25	7	2	4	—	121	79	200	3.11	Andere ziekten van de spijsverteringsorganen.										
Débilité congénitale .....	48	376	335	330	288	172	200	36	59	—	1,275	979	2,254	35.05	Aangeboren zwakte.										
Autres causes .....	40	114	79	219	140	52	21	15	17	—	394	303	697	10.84	Andere oorzaken.										
<b>Total:</b>	<b>946</b>	<b>1,021</b>	<b>774</b>	<b>1,014</b>	<b>1,190</b>	<b>581</b>	<b>514</b>	<b>135</b>	<b>255</b>	<b>—</b>	<b>3,687</b>	<b>2,743</b>	<b>6,430</b>	<b>100.00</b>	<b>Totaal.</b>										

### Morts violentes, par province. — Gewelddadige dood, per provincie.

SPÉCIFICATIONS	Antwerpen	Brabant	West-Vlaand.	Oost-Vlaand.	Hainaut	Liège	Limbourg	Luxembourg	Namur	Le Royaume	OPSOMMING
	Anvers		Flandre occident.	Flandre orient.	Henegouwen	Luik	Limbourg	Luxembourg	Namen	Het Rijk	
<b>1949</b>											
Homicides .....	14	30	6	18	20	11	10	—	3	112	Moorden.
Suicides .....	77	350	125	142	213	175	34	14	42	1,172	Zelfmoorden.
Accidents .....	258	499	266	235	452	376	199	86	134	2,505	Ongevallen.
Cas douteux .....	14	30	19	35	17	46	5	1	8	175	Twijfelachtige gevallen.
<b>Total :</b>	<b>363</b>	<b>909</b>	<b>416</b>	<b>430</b>	<b>702</b>	<b>608</b>	<b>248</b>	<b>101</b>	<b>187</b>	<b>3,964</b>	<b>Totaal.</b>
<b>1950</b>											
Homicides .....	12	10	5	10	15	16	7	5	5	85	Moorden.
Suicides .....	144	314	105	122	184	169	25	13	41	1,117	Zelfmoorden.
Accidents .....	250	490	274	257	563	359	181	87	153	2,614	Ongevallen.
Cas douteux .....	95	43	16	46	19	32	18	4	12	285	Twijfelachtige gevallen.
<b>Total :</b>	<b>501</b>	<b>857</b>	<b>400</b>	<b>435</b>	<b>781</b>	<b>576</b>	<b>231</b>	<b>109</b>	<b>211</b>	<b>4,101</b>	<b>Totaal.</b>

### Morts violentes, d'après les faits ou moyens. — 1950. Gewelddadige dood, naar de feiten of middelen. — 1950.

FAITS OU MOYENS	Homicides		Suicides		Accidents		Cas douteux		Total — Totaal			FEITEN OF MIDDELEN
	Moord		Zelfmoord		Ongevallen		Twijfelachtige gevallen					
	H. - M.	F. - V.	H. - M.	F. - V.	H. - M.	F. - V.	H. - M.	F. - V.	H. - M.	F. - V.	Tot.	
Armes à feu .....	14	9	50	4	30	1	5	—	99	14	113	Vuurwapens.
Asphyxie par le gaz d'éclairage .....	1	1	40	47	31	37	13	5	85	90	175	Verstikking door lichtgas.
Asphyxie par d'autres gaz du charbon....	—	—	—	—	39	8	1	—	40	8	48	Verstikking door ander steenkoolgas.
Asphyxie par d'autres gaz .....	—	—	1	—	4	—	1	—	6	—	6	Verstikking door andere gassen.
Asphyxie par suffocation .....	2	—	14	3	22	8	2	—	40	11	51	Verstikking door ver-smachting.
Brûlures .....	1	—	—	1	95	74	1	1	97	76	173	Brandwonden.
Chute de corps durs ..	1	—	1	1	77	6	1	—	80	7	87	Val van harde voorwerp.
Chute d'un lieu élevé.	—	—	22	14	220	73	7	—	249	87	336	Val van een hoogte.
Éboulem. de terrain ou de construction	—	—	—	—	84	1	—	—	84	1	85	Instorting van grond of bouwwerken.
Électricité .....	—	—	1	—	30	4	—	—	31	4	35	Electriciteit.
Empoisonnement ...	2	—	5	8	8	6	8	2	23	16	39	Vergiftiging.
Foudre .....	—	—	—	—	2	1	—	—	2	1	3	Bliksem.
Instruments tran-chants ou autres...	11	7	13	5	11	1	12	6	47	19	66	Snijdende of andere werktuigen.
Machines industrielles	—	—	—	—	54	—	—	—	54	—	54	Nijverheidsmachines.
Strangulation .....	2	8	477	115	27	4	15	6	521	133	654	Verworping.
Submersion .....	4	1	155	91	211	40	53	22	423	154	577	Verdrinking.
Transports et circu-lation :												Vervoer en verkeer :
Chemins de fer .....	—	—	14	3	81	15	3	2	98	20	118	Spoorweg.
Ch. de fer vicinaux ..	—	—	—	—	19	2	—	—	19	2	21	Buurtspoorweg.
Tramways .....	—	—	1	—	27	12	—	—	28	12	40	Tramways.
Automobiles et moto-cyclettes .....	—	—	1	—	794	190	2	—	797	190	987	Automobielen en motorrijwielen.
Autres voitures : chevaux .....	—	—	—	—	24	2	—	—	24	2	26	Andere voertuigen : paarden.
Transports par eau ..	—	—	3	—	2	—	—	—	5	—	5	Vervoer te water.
Transports aériens ..	—	—	—	—	11	—	—	—	11	—	11	Luchtvervoer.
Autres faits ou moyens	15	6	23	4	173	53	91	26	302	89	391	Andere feiten of mid-delen.
<b>Total :</b>	<b>53</b>	<b>32</b>	<b>821</b>	<b>296</b>	<b>2,076</b>	<b>538</b>	<b>215</b>	<b>70</b>	<b>3,165</b>	<b>936</b>	<b>4,101</b>	<b>Totaal.</b>

**Suicidés par province et par profession.  
Zelfmoordenaars per provincie en naar het beroep.**

PROFESSIONS	Antwerpen Anvers	Brabant	West-Vlaand. Flandre occident.	Oost-Vlaand. Flandre orient.	Hainaut Henegouwen	Liège Luik	Limbourg Limbourg	Luxembourg Luxembourg	Namur Namen	Le Royaume Het Rijk	BEROEPEN
<b>1948</b>											
Agricole .....	17	25	22	25	15	11	14	7	9	145	Landbouw.
Commerciale .....	27	59	18	17	13	17	2	3	4	160	Handel.
Industrielle .....	33	86	22	19	96	54	11	7	5	333	Nijverheid.
Intellectuelle ou libérale .....	6	31	15	2	21	9	3	1	5	93	Intellectuele of vrije.
Inconnues et autres.	81	149	35	86	99	75	10	4	19	558	Onbekende en andere.
<b>Total :</b>	<b>164</b>	<b>350</b>	<b>112</b>	<b>149</b>	<b>244</b>	<b>166</b>	<b>40</b>	<b>22</b>	<b>42</b>	<b>1,289</b>	<b>Totaal.</b>
<b>1949</b>											
Agricole .....	4	32	29	10	20	14	8	—	7	124	Landbouw.
Commerciale .....	8	48	15	10	10	18	5	2	4	120	Handel.
Industrielle .....	36	81	29	47	85	64	14	1	10	367	Nijverheid.
Intellectuelle ou libérale .....	1	40	4	5	20	20	—	3	3	96	Intellectuele of vrije.
Inconnues et autres	28	149	48	70	78	59	7	8	18	465	Onbekende en andere.
<b>Total :</b>	<b>77</b>	<b>350</b>	<b>125</b>	<b>142</b>	<b>213</b>	<b>175</b>	<b>34</b>	<b>14</b>	<b>42</b>	<b>1,172</b>	<b>Totaal.</b>
<b>1950</b>											
Agricole .....	15	28	15	16	20	12	6	5	5	122	Landbouw.
Commerciale .....	18	45	5	11	14	18	3	—	2	116	Handel.
Industrielle .....	45	82	35	31	55	45	9	4	13	319	Nijverheid.
Intellectuelle ou libérale .....	5	34	8	1	8	16	—	—	2	74	Intellectuele of vrije.
Inconnues et autres.	61	125	42	63	87	78	7	4	19	486	Onbekende en andere.
<b>Total :</b>	<b>144</b>	<b>314</b>	<b>105</b>	<b>122</b>	<b>184</b>	<b>169</b>	<b>25</b>	<b>13</b>	<b>41</b>	<b>1,117</b>	<b>Totaal.</b>

**Suicidés par état civil et par profession.  
Zelfmoordenaars naar de burgerlijke staat en het beroep.**

PROFESSIONS	1949						1950						BEROEPEN
	Célibataires Ongehuwd	Maris Gehuwd	Veufs In wedw. staat	Divorcés Gescheiden van echt	Etat civil inconnu Burg. staat onbekend	Total Totaal	Célibataires Ongehuwd	Maris Gehuwd	Veufs In wedw. staat	Divorcés Gescheiden van echt	Etat civil inconnu Burg. staat onbekend	Total Totaal	
Agricole .....	39	59	26	—	—	124	37	69	14	2	—	122	Landbouw.
Commerciale .....	18	86	13	3	—	120	12	79	17	8	—	116	Handel.
Industrielle .....	91	229	37	9	1	367	73	196	42	6	2	319	Nijverheid.
Intellectuelle ou libérale	22	58	12	4	—	96	19	41	9	5	—	74	Intellectuele of vrije.
Inconnues et autres ...	78	221	154	10	2	465	67	234	171	9	5	486	Onbekende en andere.
<b>Total :</b>	<b>248</b>	<b>653</b>	<b>242</b>	<b>26</b>	<b>3</b>	<b>1,172</b>	<b>208</b>	<b>619</b>	<b>253</b>	<b>30</b>	<b>7</b>	<b>1,117</b>	<b>Totaal.</b>

**Suicidés par âge. — Zelfmoordenaars naar de leeftijd.**

AGE des suicidés	1945	1946	1947	1948	1949			1950			LEEFTIJD der zelfmoordenaars
					H. - M.	F. - V.	Tot.	H. - M.	F. - V.	Tot.	
Moins de 16 ans ...	8	4	3	3	2	—	2	2	1	3	Beneden 16 jaar.
16 à — de 25 ans ..	65	61	53	48	34	11	45	38	6	44	16 tot — 25 jaar.
25 à — de 40 ans ..	188	199	180	153	105	35	140	84	34	118	25 tot — 40 jaar.
40 à — de 50 ans ..	218	219	248	248	173	52	225	169	63	232	40 tot — 50 jaar.
50 à — de 60 ans ..	268	251	268	301	184	74	258	173	65	238	50 tot — 60 jaar.
60 à — de 70 ans ..	273	263	260	290	209	69	278	167	72	239	60 tot — 70 jaar.
70 ans et plus .....	213	228	226	241	173	50	223	185	54	239	70 jaar en ouder.
Age inconnu .....	1	4	2	5	1	—	1	4	—	4	Leeftijd onbekend.
<b>Total :</b>	<b>1,234</b>	<b>1,229</b>	<b>1,240</b>	<b>1,289</b>	<b>881</b>	<b>291</b>	<b>1,172</b>	<b>822</b>	<b>295</b>	<b>1,117</b>	<b>Totaal.</b>

## Naturalisations et autorisations de domicile. Naturalisaties en domicilievergunningen.

(Source : Ministère de la Justice)

(Bron : Ministerie van Justitie)

PAYS D'ORIGINE	Naturalisations — Naturalisaties						Autorisations de domicile (a) Domicilievergunningen (a)			LAND VAN HERKOMST
	1948		1949		1950		1948	1949	1950	
	Grande Groote	Ordi- naire Ge- wone	Grande Groote	Ordi- naire Ge- wone	Grande Groote	Ordi- naire Ge- wone				
Allemagne .....	7	8	2	15	1	10	—	—	—	Duitsland.
Autriche .....	1	3	1	2	—	6	—	—	—	Oostenrijk.
Belgique .....	5	8	1	20	3	23	2	—	1	België.
Danemark .....	—	—	—	—	—	—	—	—	—	Denemarken.
Espagne .....	—	—	—	—	—	1	—	—	—	Spanje.
France .....	1	2	1	14	2	12	3	3	4	Frankrijk.
Grande-Bretagne et Irlande ..	—	—	—	—	—	1	—	1	—	Groot-Brittannië en Ierland.
Italie .....	1	8	1	8	2	10	—	—	—	Italië.
Luxembourg (G.-D.) .....	—	1	—	—	—	2	—	—	—	Luxemburg (G.-H.).
Pays-Bas .....	4	8	5	15	3	16	—	2	2	Nederland.
Pologne .....	10	27	20	58	2	83	—	—	—	Polen.
Roumanie .....	1	7	1	11	2	10	—	—	—	Roemenië.
U. R. S. S. ....	5	17	10	50	6	35	—	—	1	U. S. S. R.
Suède .....	—	—	—	—	—	—	—	1	—	Zweden.
Suisse .....	—	—	—	—	—	1	—	1	—	Zwitserland.
Turquie .....	—	1	2	6	—	5	—	—	—	Turkije.
Autres pays .....	3	10	3	17	2	32	2	—	—	Andere landen.
<b>Total :</b>	<b>38</b>	<b>100</b>	<b>47</b>	<b>216</b>	<b>23</b>	<b>247</b>	<b>7</b>	<b>8</b>	<b>8</b>	<b>Totaal.</b>

N. B. — Il n'a pas été accordé de naturalisation de 1940 à 1944.  
(a) Art. 13 du Code civil.

N. B. — Van 1940 tot 1944 werden geen naturalisaties toegestaan.  
(a) Art. 13 van het Burgerlijk Wetboek.

## Déclarations d'indigénat. — Verklaringen van inboorlingschap.

(Source : Administration provinciale)

(Bron : Provinciale Besturen)

Qualité de Belge Staat van Belg	SPÉCIFICATIONS — OPSOMMING	1948	1949	1950
Acquisition Verworven	Personnes nées en Belgique. — Personen geboren in België .....	2,529	2,071	2,711
	Personnes nées de parents dont l'un a ou a eu la qualité de Belge. — Personen geboren uit ouders waarvan één de staat van Belg bezit of bezeten heeft .....	359	371	352
	Descendants des Limbourgeois et Luxembourgeois qui ont perdu la nationalité belge par suite des traités du 19 avril 1839. — Afstammelingen van de Limburgers en Luxemburgers die de Belgische nationaliteit verloren hebben ten gevolge van de verdragen van 19 April 1839 .....	27	11	3
	Epouses d'étrangers naturalisés belges. — Vrouwen van vreemdelingen die Belg zijn geworden door naturalisatie .....	38	111	57
	Autres. — Andere .....	269	437	347
	<b>Tot. :</b>	<b>3,222</b>	<b>3,001</b>	<b>3,470</b>
Conservation Behouden	Femme épousant un étranger ou dont le mari acquiert volontairement une nationalité étrangère. — Vrouw die een buitenlander huwt of wier man vrijwillig een vreemde nationaliteit verwerft .....	2,242	2,285	1,925
Recouvrement Terugver- kregen	Femme ayant perdu la qualité de Belge par son mariage ou par suite de l'acquisition par son mari d'une nationalité étrangère. — Vrouw die de staat van Belg verloren heeft door haar huwelijk of ten gevolge van de verwerving van een vreemde nationaliteit door haar echtgenoot .....	647	748	737
	Autres. — Andere .....	75	57	42
	<b>Tot. :</b>	<b>722</b>	<b>805</b>	<b>779</b>
Renon- ciation Verzaak	Personnes ayant acquis de plein droit une nationalité étrangère. — Personen die van rechtswege een vreemde nationaliteit verworven hebben .....	110	75	67
	Femmes devenues belges par suite de leur mariage ou de l'acquisition de la nationalité belge par leur mari. — Vrouwen die Belg geworden zijn door haar huwelijk of ten gevolge van de verwerving der Belgische nationaliteit door haar man .....	405	397	304
	Autres. — Andere .....	18	25	20
	<b>Tot. :</b>	<b>533</b>	<b>497</b>	<b>391</b>
	Déchéance de la qualité de Belge. — Vervallen van de staat van Belg. ....	792	771	91

**Migrations intérieures et extérieures  
par arrondissement administratif (résultats).**

PROVINCES ET ARRONDISSEMENTS ADMINISTRATIFS	Migrations intérieures Binnenlandse migraties					Migrations extérieures Buitenlandse migraties				
	1936-1939	1940-1945	1948	1949	1950	1936-1939	1940-1945	1948	1949	1950
Anvers .....	1,769	- 545	4,037	2,366	1,442	99	- 152	2,114	762	702
Malines .....	- 436	- 397	- 31	- 297	- 6	32	53	86	117	- 21
Turnhout .....	- 563	- 702	- 958	- 720	- 968	127	- 10	70	- 14	12
<i>Anvers :</i>	<b>770</b>	<b>- 1,644</b>	<b>3,048</b>	<b>1,349</b>	<b>468</b>	<b>258</b>	<b>- 109</b>	<b>2,270</b>	<b>865</b>	<b>693</b>
Bruxelles .....	8,710	7,358	11,125	14,451	10,634	- 265	- 609	2,058	- 1,522	- 1,108
Louvain .....	- 673	- 372	- 14	210	171	- 22	- 64	188	111	83
Nivelles .....	376	195	903	1,107	1,160	38	- 16	380	- 207	- 15
<i>Brabant :</i>	<b>8,413</b>	<b>7,181</b>	<b>12,014</b>	<b>15,768</b>	<b>11,965</b>	<b>- 249</b>	<b>- 639</b>	<b>2,626</b>	<b>- 1,618</b>	<b>- 1,040</b>
Bruges .....	371	287	103	- 191	- 349	59	- 16	- 50	- 354	- 104
Dixmude .....	- 262	28	- 121	- 290	- 148	38	6	- 43	- 43	- 22
Ypres .....	- 586	- 85	- 421	- 604	- 902	- 177	- 138	- 12	- 86	- 106
Courtrai .....	300	- 341	- 80	- 560	- 460	- 162	- 225	78	- 389	- 236
Ostende .....	349	- 727	267	262	157	41	87	- 118	- 110	- 132
Roulers .....	- 160	- 96	- 240	- 359	- 374	26	- 2	- 49	- 88	- 101
Tielt .....	- 473	- 158	- 459	- 428	- 359	12	- 3	- 35	- 44	- 21
Furnes .....	- 9	- 92	- 62	92	- 129	6	- 3	- 43	- 44	- 17
<i>Flandre occidentale :</i>	<b>- 470</b>	<b>- 1,184</b>	<b>- 1,013</b>	<b>- 2,078</b>	<b>- 2,564</b>	<b>- 157</b>	<b>- 294</b>	<b>- 272</b>	<b>- 1,158</b>	<b>- 739</b>
Alost .....	- 844	- 388	- 656	- 495	- 404	12	27	84	- 26	- 41
Termonde .....	- 458	- 259	- 284	- 623	- 319	4	33	- 11	- 12	-
Eeklo .....	- 22	136	- 273	- 133	- 39	51	17	- 34	- 3	- 16
Gand .....	118	743	265	664	- 84	71	40	194	- 394	- 59
Audenarde .....	- 397	- 162	- 621	- 425	- 328	45	- 7	- 21	- 28	27
Saint-Nicolas .....	- 680	- 252	- 375	- 640	- 488	98	5	109	- 2	- 30
<i>Flandre orientale :</i>	<b>- 2,283</b>	<b>- 182</b>	<b>- 1,944</b>	<b>- 1,652</b>	<b>- 1,662</b>	<b>281</b>	<b>115</b>	<b>321</b>	<b>- 465</b>	<b>- 119</b>
Ath .....	- 8	147	- 113	3	122	20	- 18	413	- 190	- 97
Charleroi .....	830	- 2,214	1,986	1,893	- 322	63	- 238	10,531	- 3,370	- 1,625
Mons .....	- 478	- 51	634	1,876	343	164	- 106	6,043	- 1,033	- 1,794
Soignies .....	- 208	6,820	534	- 459	125	224	- 61	3,441	- 830	- 659
Thuin .....	31	- 3,368	104	- 298	- 430	- 90	- 75	1,720	119	- 178
Tournai .....	- 10	326	261	191	- 258	55	- 138	172	- 283	- 70
<i>Hainaut :</i>	<b>157</b>	<b>1,660</b>	<b>3,406</b>	<b>3,206</b>	<b>- 420</b>	<b>436</b>	<b>- 636</b>	<b>22,320</b>	<b>- 5,587</b>	<b>- 4,423</b>
Huy .....	- 73	246	123	272	- 189	5	4	400	- 149	- 74
Liège .....	2,598	- 561	2,862	2,584	3,046	- 200	- 507	6,975	- 3,070	- 2,016
Verviers .....	- 369	420	294	63	- 54	- 92	- 426	12	- 257	- 59
Waremmes .....	- 192	157	- 152	- 21	29	11	7	53	13	- 18
<i>Liège :</i>	<b>1,964</b>	<b>262</b>	<b>3,127</b>	<b>2,898</b>	<b>2,832</b>	<b>- 276</b>	<b>- 922</b>	<b>7,440</b>	<b>- 3,463</b>	<b>- 2,167</b>
Hasselt .....	- 464	- 81	- 339	- 1,095	- 918	267	- 251	6,121	- 973	- 868
Maaseik .....	- 217	- 373	- 397	- 240	- 302	157	- 11	1,026	52	5
Tongres .....	- 448	- 134	- 500	- 1,021	- 397	252	- 160	1,600	434	80
<i>Limbourg :</i>	<b>- 1,129</b>	<b>- 588</b>	<b>- 1,236</b>	<b>- 2,356</b>	<b>- 1,617</b>	<b>676</b>	<b>- 422</b>	<b>8,747</b>	<b>- 487</b>	<b>- 783</b>
Arlon .....	- 215	10	- 40	114	97	35	- 38	213	- 12	88
Bastogne .....	- 496	- 57	- 235	- 184	- 382	- 12	1	3	16	10
Marche-en-Famenne .....	- 277	94	- 313	- 109	- 253	6	7	- 48	35	1
Neufchâteau .....	- 370	18	- 448	- 133	- 420	19	1	66	6	8
Virton .....	- 95	96	- 80	- 189	160	27	2	48	12	10
<i>Luxembourg :</i>	<b>- 1,453</b>	<b>161</b>	<b>- 1,116</b>	<b>- 501</b>	<b>- 798</b>	<b>75</b>	<b>- 27</b>	<b>282</b>	<b>57</b>	<b>117</b>
Dinant .....	- 239	272	- 241	- 407	- 353	32	- 4	63	- 52	- 11
Namur .....	789	565	- 32	442	538	18	11	493	- 349	- 142
Philippeville .....	- 205	64	- 94	- 156	- 104	- 11	- 15	148	11	27
<i>Namur :</i>	<b>345</b>	<b>901</b>	<b>- 367</b>	<b>- 121</b>	<b>81</b>	<b>39</b>	<b>- 8</b>	<b>704</b>	<b>- 390</b>	<b>- 126</b>
<i>Le Royaume :</i>	<b>6,314</b>	<b>6,567</b>	<b>15,919</b>	<b>16,513</b>	<b>8,285</b>	<b>1,083</b>	<b>- 2,942</b>	<b>44,438</b>	<b>- 12,246</b>	<b>- 8,587</b>



**Binnen- en buitenlandse verhuizingsbewegingen  
per administratief arrondissement (resultaten).**

Personnes rayées d'office dont on ignore la nouvelle résidence Ambtsalve afgeschreven personen wier nieuwe verblijfplaats niet bekend is					Accroissement ou diminution Vermeerdering of vermindering					PROVINCIES EN ADMINISTRATIEVE ARRONDISSEMENTEN
1936-1939	1940-1945	1948	1949	1950	1936-1939	1940-1945	1948	1949	1950	
364	2,097	443	6,849	1,689	1,504	- 2,794	5,708	- 3,721	455	Antwerpen.
21	4	10	9	5	- 425	- 348	45	- 189	- 32	Mechelen.
29	24	1	190	22	- 465	- 736	- 889	- 924	- 978	Turnhout.
<b>414</b>	<b>2,125</b>	<b>454</b>	<b>7,048</b>	<b>1,716</b>	<b>614</b>	<b>- 3,878</b>	<b>4,864</b>	<b>- 4,834</b>	<b>- 555</b>	<i>Antwerpen.</i>
2,527	1,733	6,678	5,567	4,322	5,918	5,016	6,505	7,362	5,204	Brussel.
31	51	37	244	73	- 726	- 437	137	77	181	Leuven.
27	36	43	82	52	387	143	1,240	818	1,093	Nijvel.
<b>2,585</b>	<b>1,820</b>	<b>6,758</b>	<b>5,893</b>	<b>4,447</b>	<b>5,579</b>	<b>4,722</b>	<b>7,882</b>	<b>8,257</b>	<b>6,478</b>	<i>Brabant.</i>
57	67	147	79	54	373	204	- 94	- 624	- 507	Brugge.
2	20	1	1	-	- 226	14	- 165	- 334	- 170	Diksmuide.
51	23	16	24	19	- 814	- 246	- 449	- 714	- 1,027	Ieper.
59	117	30	35	24	79	- 683	- 32	- 984	- 720	Kortrijk.
83	21	60	104	36	307	- 661	89	48	- 11	Oostende.
13	10	1	2	2	- 147	- 108	- 290	- 449	- 477	Roeselare.
2	3	-	1	-	- 463	- 164	- 494	- 473	- 380	Tielt.
14	23	4	16	12	- 17	- 118	- 109	32	- 158	Veurne.
<b>281</b>	<b>284</b>	<b>259</b>	<b>262</b>	<b>147</b>	<b>- 908</b>	<b>- 1,762</b>	<b>- 1,544</b>	<b>- 3,498</b>	<b>- 3,450</b>	<i>West-Vlaanderen.</i>
7	10	3	2	5	- 839	- 371	- 575	- 523	- 450	Aalst.
3	16	5	7	1	- 457	- 242	- 300	- 642	- 320	Dendermonde.
7	16	2	3	5	22	137	- 309	- 139	- 60	Eeklo.
63	196	73	621	77	126	587	386	- 351	- 220	Gent.
1	2	2	23	3	- 353	- 171	- 644	- 476	- 304	Oudenaarde.
11	2	7	4	20	- 593	- 249	- 273	- 646	- 538	Sint-Niklaas.
<b>92</b>	<b>242</b>	<b>92</b>	<b>660</b>	<b>111</b>	<b>- 2,094</b>	<b>- 309</b>	<b>- 1,715</b>	<b>- 2,777</b>	<b>- 1,892</b>	<i>Oost-Vlaanderen.</i>
17	11	69	10	63	5	118	231	- 197	- 38	Aat.
502	868	2,616	1,896	1,051	391	- 3,320	9,901	- 3,373	- 2,998	Charleroi.
156	124	1,285	772	370	- 470	- 281	5,392	71	- 1,821	Bergen.
87	51	657	953	330	- 71	6,708	3,318	- 2,242	- 864	Zinnik.
77	83	236	447	164	- 136	- 3,526	1,588	- 626	- 772	Thuin.
74	11	14	31	22	- 29	177	419	- 123	- 350	Doornik.
<b>913</b>	<b>1,148</b>	<b>4,877</b>	<b>4,109</b>	<b>2,000</b>	<b>- 320</b>	<b>- 124</b>	<b>-20,849</b>	<b>- 6,490</b>	<b>- 6,843</b>	<i>Henegouwen.</i>
13	8	5	12	3	- 81	242	518	111	- 266	Hoei.
329	310	1,545	1,180	755	2,069	- 1,378	8,292	- 1,666	275	Luik.
60	60	172	151	153	- 521	- 66	134	- 345	- 266	Verviers.
5	3	5	-	7	- 186	161	- 104	- 8	4	Borgworm.
<b>407</b>	<b>381</b>	<b>1,727</b>	<b>1,343</b>	<b>918</b>	<b>1,281</b>	<b>- 1,041</b>	<b>8,840</b>	<b>- 1,908</b>	<b>- 253</b>	<i>Luik.</i>
89	24	47	36	565	- 286	- 356	5,735	- 2,104	- 2,351	Hasselt.
2	3	97	168	10	- 62	- 387	532	- 356	- 307	Maaseik.
9	12	15	28	5	- 205	- 306	1,085	- 615	- 322	Tongeren.
<b>100</b>	<b>39</b>	<b>159</b>	<b>232</b>	<b>580</b>	<b>- 553</b>	<b>- 1,049</b>	<b>7,352</b>	<b>- 3,075</b>	<b>- 2,980</b>	<i>Limburg.</i>
25	34	17	29	24	- 205	- 62	156	73	161	Aarlen.
5	7	6	3	28	- 513	- 63	- 238	- 171	- 400	Bastenaken.
4	13	9	14	6	- 275	88	- 370	- 88	- 258	Marche-en-Famenne.
4	3	12	8	6	- 355	16	- 394	- 135	- 418	Neufchâteau.
10	3	2	4	-	- 78	95	- 34	- 181	170	Virton.
<b>48</b>	<b>60</b>	<b>46</b>	<b>58</b>	<b>64</b>	<b>- 1,426</b>	<b>74</b>	<b>- 880</b>	<b>- 502</b>	<b>- 745</b>	<i>Luxemburg.</i>
28	27	31	40	12	- 235	241	- 209	- 499	- 376	Dinant.
68	57	156	105	48	739	519	305	- 12	348	Namen.
17	25	16	10	17	- 233	24	38	- 155	- 94	Philippeville.
<b>113</b>	<b>109</b>	<b>203</b>	<b>155</b>	<b>77</b>	<b>271</b>	<b>784</b>	<b>134</b>	<b>- 666</b>	<b>- 122</b>	<i>Namen.</i>
<b>4,953</b>	<b>6,208</b>	<b>14,575</b>	<b>19,760</b>	<b>10,060</b>	<b>2,444</b>	<b>- 2,583</b>	<b>45,782</b>	<b>- 15,493</b>	<b>- 10,362</b>	<i>Het Rijk.</i>

## Immigrations intérieures. — 1950. — Binnenlandse immigratie.

LIEUX D'ORIGINE PLAATS VAN HERKOMST	LIEUX DE DESTINATION — PLAATS VAN BESTEMMING									
	Antwerpen	Brabant	West- Vlaanderen	Oost- Vlaanderen	Hainaut	Liège	Limburg	Luxem- bourg	Namur	Le Royaume
	Anvers		Flandre occidentale	Flandre orientale	Henegouwen	Luik	Limbourg	Luxem- bourg	Namen	Het Rijk
Antwerpen — Anvers ..	38,295	2,841	743	1,728	380	396	799	21	127	45,330
Mechelen — Malines ....	5,525	1,494	92	237	82	53	146	18	38	7,685
Turnhout .....	6,574	738	49	137	60	111	665	3	27	8,364
<i>Antwerpen — Anvers :</i>	<b>50,394</b>	<b>5,073</b>	<b>884</b>	<b>2,102</b>	<b>522</b>	<b>560</b>	<b>1,610</b>	<b>42</b>	<b>192</b>	<b>61,379</b>
Bruxelles — Brussel ...	3,327	94,480	2,284	3,160	4,371	2,157	917	595	1,444	112,735
Leuven — Louvain ....	1,124	10,642	184	242	227	388	714	49	154	13,724
Nivelles — Nijvel .....	145	8,650	105	61	1,116	347	43	57	551	11,075
<i>Brabant :</i>	<b>4,596</b>	<b>113,772</b>	<b>2,573</b>	<b>3,463</b>	<b>5,714</b>	<b>2,892</b>	<b>1,674</b>	<b>701</b>	<b>2,149</b>	<b>137,534</b>
Brugge — Bruges .....	422	1,179	7,209	651	206	117	88	26	31	9,929
Diksmuide — Dixmude ..	39	106	1,416	85	35	16	16	2	6	1,721
Ieper — Ypres .....	81	424	3,061	157	184	34	30	15	69	4,055
Kortrijk — Courtrai ...	187	748	6,829	638	633	137	66	23	28	9,289
Oostende — Ostende ...	233	810	3,618	245	163	89	79	14	56	5,307
Roeselare — Roulers ...	95	212	2,975	194	60	32	11	6	12	3,597
Tielt .....	41	95	1,349	269	50	4	10	2	11	1,831
Veurne — Furnes .....	62	386	1,575	170	72	51	27	2	28	2,373
<i>West-Vl. — Fl. occident.</i>	<b>1,160</b>	<b>3,960</b>	<b>28,032</b>	<b>2,409</b>	<b>1,403</b>	<b>480</b>	<b>327</b>	<b>90</b>	<b>241</b>	<b>38,102</b>
Aalst — Alost .....	209	1,928	135	6,755	250	27	42	5	17	9,368
Dendermonde — Termonde	358	745	110	3,052	59	42	68	7	21	4,462
Eeklo .....	83	164	190	1,692	25	28	20	14	14	2,230
Gent — Gand .....	768	1,262	1,291	13,927	350	157	205	62	98	18,120
Oudenaarde — Audenarde	61	578	296	2,650	469	19	15	8	42	4,138
St.-Niklaas — St.-Nicolas	1,368	353	75	2,823	51	21	68	2	20	4,781
<i>Oost-Vl. — Fl. orient. :</i>	<b>2,847</b>	<b>5,030</b>	<b>2,097</b>	<b>30,899</b>	<b>1,204</b>	<b>294</b>	<b>418</b>	<b>98</b>	<b>212</b>	<b>43,099</b>
Ath — Aat .....	18	456	62	201	2,923	44	12	11	62	3,789
Charleroi .....	161	3,042	206	204	32,218	903	173	165	2,231	39,303
Mons — Bergen .....	92	1,776	124	122	15,995	478	86	103	208	18,984
Soignies — Zinnik .....	46	1,516	58	99	9,732	143	36	18	106	11,754
Thuin .....	50	649	22	42	7,235	132	27	33	410	8,600
Tournai — Doornik ....	59	886	434	159	5,629	131	45	30	114	7,487
<i>Hainaut — Henegouwen :</i>	<b>426</b>	<b>8,325</b>	<b>906</b>	<b>827</b>	<b>73,732</b>	<b>1,831</b>	<b>379</b>	<b>360</b>	<b>3,131</b>	<b>89,917</b>
Huy — Hoei .....	20	369	29	7	164	4,162	56	135	582	5,524
Liège — Luik .....	309	2,102	153	142	907	36,679	1,016	597	600	42,505
Verviers .....	144	736	82	33	195	11,423	57	283	129	13,082
Wareme — Borgworm	30	352	20	12	43	2,012	109	22	63	2,663
<i>Liège — Luik :</i>	<b>503</b>	<b>3,559</b>	<b>284</b>	<b>194</b>	<b>1,309</b>	<b>54,276</b>	<b>1,238</b>	<b>1,037</b>	<b>1,374</b>	<b>63,774</b>
Hasselt .....	980	1,486	141	213	301	859	7,084	34	62	11,160
Maaseik .....	454	380	35	76	60	223	3,259	54	24	4,565
Tongeren — Tongres ..	147	501	50	67	149	951	4,556	6	53	6,480
<i>Limburg — Limbourg :</i>	<b>1,581</b>	<b>2,367</b>	<b>226</b>	<b>356</b>	<b>510</b>	<b>2,033</b>	<b>14,899</b>	<b>94</b>	<b>139</b>	<b>22,205</b>
Arlon — Aarlen .....	19	399	16	11	81	226	12	1,483	125	2,372
Bastogne — Bastenaken	9	158	17	9	66	388	13	940	140	1,740
Marche-en-Famenne ..	13	181	4	4	56	629	6	921	327	2,141
Neufchâteau .....	9	312	7	3	133	237	4	1,491	289	2,485
Virton .....	18	179	5	10	36	84	3	1,299	92	1,726
<i>Luxembourg — Luxemburg :</i>	<b>68</b>	<b>1,229</b>	<b>49</b>	<b>37</b>	<b>372</b>	<b>1,564</b>	<b>38</b>	<b>6,134</b>	<b>973</b>	<b>10,464</b>
Dinant .....	31	694	22	12	311	367	12	452	2,891	4,792
Namur — Namen .....	128	1,788	84	68	1,852	1,039	85	247	9,397	14,688
Philippeville .....	32	330	12	13	826	119	25	41	1,998	3,396
<i>Namur — Namen :</i>	<b>191</b>	<b>2,812</b>	<b>118</b>	<b>93</b>	<b>2,989</b>	<b>1,525</b>	<b>122</b>	<b>740</b>	<b>14,286</b>	<b>22,876</b>
<i>Le Royaume — Het Rijk :</i>	<b>61,766</b>	<b>146,127</b>	<b>35,169</b>	<b>40,380</b>	<b>87,755</b>	<b>65,455</b>	<b>20,705</b>	<b>9,296</b>	<b>22,697</b>	<b>489,350</b>

## Emigrations intérieures. — 1950. — Binnenlandse emigratie

LIEUX DE DESTINATION PLAATS VAN BESTEMMING	LIEUX D'ORIGINE — PLAATS VAN HERKOMST									
	Antwerpen Anvers	Brabant	West- Vlaanderen Flandre occidentale	Oost- Vlaanderen Flandre orientale	Hainaut Henegouwen	Liège Luik	Limburg Limbourg	Luxem- bourg Luxemburg	Namur Namen	Le Royaume Het Rijk
Antwerpen - Anvers ..	39,170	2,652	1,007	2,406	350	353	853	56	134	46,981
Mechelen - Malines....	5,356	1,445	110	364	93	36	115	3	43	7,565
Turnhout .....	5,901	519	73	98	34	76	619	8	24	7,352
<i>Antwerpen - Anvers :</i>	<b>50,427</b>	<b>4,616</b>	<b>1,190</b>	<b>2,868</b>	<b>477</b>	<b>465</b>	<b>1,587</b>	<b>67</b>	<b>201</b>	<b>61,898</b>
Bruxelles - Brussel ...	3,563	90,575	3,334	4,392	6,669	2,782	1,359	991	2,119	115,784
Leuven - Louvain ....	1,158	11,101	262	284	271	356	922	63	166	14,583
Nivelles - Nijvel .....	203	8,931	138	189	1,188	340	94	120	471	11,674
<i>Brabant :</i>	<b>4,924</b>	<b>110,607</b>	<b>3,734</b>	<b>4,865</b>	<b>8,128</b>	<b>3,478</b>	<b>2,375</b>	<b>1,174</b>	<b>2,756</b>	<b>142,041</b>
Brugge - Bruges .....	356	801	7,011	612	165	93	69	6	32	9,145
Diksmuide - Dixmude..	12	63	1,384	31	17	7	11	1	4	1,530
Ieper - Ypres .....	57	114	2,797	123	62	9	15	11	13	3,201
Kortrijk - Courtrai....	109	427	7,093	616	474	61	37	18	17	8,852
Oostende - Ostende ...	216	673	3,824	300	120	59	52	7	29	5,280
Roeselare - Roulers ...	42	127	2,876	123	53	12	28	—	14	3,275
Tielt .....	28	51	1,250	161	34	1	5	—	1	1,531
Veurne - Furnes .....	69	359	1,635	102	53	19	20	1	13	2,271
<i>West-Vl. - Fl. occident.</i>	<b>889</b>	<b>2,615</b>	<b>27,870</b>	<b>2,068</b>	<b>978</b>	<b>261</b>	<b>237</b>	<b>44</b>	<b>123</b>	<b>35,085</b>
Aalst - Alost .....	139	1,274	155	6,437	218	13	33	1	2	8,272
Dendermonde - Termonde	291	661	137	2,730	42	12	41	5	16	3,935
Eeklo .....	66	76	212	1,633	29	13	17	2	7	2,055
Gent - Gand .....	637	876	1,472	13,997	210	110	191	25	54	17,572
Oudenaarde - Audenarde	77	319	283	2,518	339	50	17	2	11	3,616
St.-Niklaas - St.-Nicolas	900	245	91	2,876	32	14	50	9	12	4,229
<i>Oost-Vl. - Fl. orient. :</i>	<b>2,110</b>	<b>3,451</b>	<b>2,350</b>	<b>30,191</b>	<b>870</b>	<b>212</b>	<b>349</b>	<b>44</b>	<b>102</b>	<b>39,679</b>
Ath - Aat .....	20	321	110	257	2,889	27	9	18	30	3,681
Charleroi .....	183	2,129	350	252	31,573	618	204	166	2,101	37,576
Mons - Bergen .....	101	1,278	277	154	15,756	269	218	68	229	18,350
Soignies - Zinnik .....	43	1,070	97	155	9,399	87	44	27	114	11,036
Thuin .....	26	366	43	36	7,013	95	14	26	378	7,997
Tournai - Doornik ....	69	476	549	251	5,530	123	30	46	102	7,176
<i>Hainaut - Henegouwen :</i>	<b>442</b>	<b>5,640</b>	<b>1,426</b>	<b>1,105</b>	<b>72,160</b>	<b>1,219</b>	<b>519</b>	<b>351</b>	<b>2,954</b>	<b>85,816</b>
Huy - Hoi. ....	38	286	47	23	148	3,902	92	181	560	5,277
Liège - Luik .....	356	1,667	298	156	1,333	36,582	1,761	991	694	43,838
Verviers .....	112	556	152	82	228	11,036	72	375	179	12,792
Waremme - Borgworm	24	250	7	5	64	2,008	186	46	81	2,671
<i>Liège - Luik :</i>	<b>530</b>	<b>2,759</b>	<b>504</b>	<b>266</b>	<b>1,773</b>	<b>53,528</b>	<b>2,111</b>	<b>1,593</b>	<b>1,514</b>	<b>64,578</b>
Hasselt .....	1,035	1,050	158	257	223	426	7,121	15	69	10,354
Maaseik .....	528	243	78	83	66	122	3,169	2	22	4,313
Tongeren - Tongres..	162	318	77	69	118	584	4,631	12	38	6,009
<i>Limburg - Limbourg :</i>	<b>1,725</b>	<b>1,611</b>	<b>313</b>	<b>409</b>	<b>407</b>	<b>1,132</b>	<b>14,921</b>	<b>29</b>	<b>129</b>	<b>20,676</b>
Arlon - Aarlen .....	9	235	14	64	109	177	61	1,519	92	2,280
Bastogne - Bastenaken	6	90	29	2	60	226	18	814	97	1,342
Marche-en-Famenne ..	10	150	13	12	49	412	4	899	236	1,785
Neufchâteau .....	5	138	14	8	75	117	15	1,394	269	2,035
Virton .....	14	110	8	4	36	70	4	1,245	56	1,547
<i>Luxembourg - Luxemburg :</i>	<b>44</b>	<b>723</b>	<b>78</b>	<b>90</b>	<b>329</b>	<b>1,002</b>	<b>102</b>	<b>5,871</b>	<b>750</b>	<b>8,989</b>
Dinant .....	54	409	49	29	297	252	17	497	2,748	4,352
Namur - Namen .....	129	1,500	155	142	2,030	1,010	73	384	9,452	14,875
Philippeville .....	24	231	64	9	726	64	31	40	1,887	3,076
<i>Namur - Namen :</i>	<b>207</b>	<b>2,140</b>	<b>268</b>	<b>180</b>	<b>3,053</b>	<b>1,326</b>	<b>121</b>	<b>921</b>	<b>14,087</b>	<b>22,303</b>
<i>Le Royaume - Het Rijk :</i>	<b>61,298</b>	<b>134,162</b>	<b>37,733</b>	<b>42,042</b>	<b>88,175</b>	<b>62,623</b>	<b>22,322</b>	<b>10,094</b>	<b>22,616</b>	<b>481,065</b>

### Migrations extérieures (a). — Buitenlandse migratie (a).

Années - Jaren	Antwerpen	Brabant	West-	Oost-	Hainaut	Liège	Limburg	Luxem-	Namur	Le Royaume
	Anvers		Vlaanderen	Vlaanderen				boulevard		
			Flandre	Flandre	Henegouwen	Luik	Limbourg	Luxemburg		
			occidentale	orientale						

#### Immigrations. — Immigratie.

1921-1925 (a)	5,302	8,615	3,648	1,761	8,668	5,021	2,623	1,025	925	37,588
1926-1930 (a)	6,800	11,350	3,302	1,791	10,369	7,358	4,672	1,021	872	47,535
1931-1935 (a)	2,957	6,059	2,907	1,193	4,439	2,554	645	734	507	21,995
1936-1940 (a)	1,906	3,559	1,620	884	2,795	1,625	1,267	576	381	14,613
1941-1945 (a)	1,260	1,424	847	617	1,400	615	238	264	202	6,867
1946-1950 (a)	3,725	8,803	1,633	1,489	14,499	7,097	6,330	659	1,272	45,507
1946	3,025	7,560	1,889	1,649	8,175	4,601	1,740	540	1,168	30,347
1947	2,269	5,759	1,606	1,451	13,198	6,967	14,032	715	1,552	47,549
1948	5,239	13,049	1,955	1,921	36,374	15,233	13,038	946	2,169	89,924
1949	4,204	9,119	1,274	1,237	8,206	4,588	1,814	530	823	31,795
1950	3,887	8,530	1,443	1,186	6,540	4,094	1,029	563	650	27,922

#### Emigrations. — Emigratie.

1921-1925 (a)	2,720	6,067	4,384	2,533	8,331	3,360	1,574	1,528	1,162	31,659
1926-1930 (a)	3,413	6,559	4,010	1,837	7,479	4,012	1,385	1,125	804	30,624
1931-1935 (a)	2,341	4,534	1,771	1,006	3,685	2,548	721	654	439	17,699
1936-1940 (a)	2,075	4,174	1,803	683	2,663	1,828	1,010	515	351	15,102
1941-1945 (a)	1,014	1,780	1,141	456	1,947	1,738	461	297	210	9,044
1946-1950 (a)	2,716	8,773	2,016	1,372	9,012	5,524	2,349	510	900	33,172
1946	2,050	7,381	1,637	1,196	2,851	2,478	1,791	466	482	20,332
1947	2,026	5,753	1,604	1,057	3,401	3,038	1,548	501	563	19,491
1948	2,969	10,423	2,227	1,600	14,054	7,793	4,291	664	1,465	45,486
1949	3,339	10,737	2,432	1,702	13,793	8,051	2,301	473	1,213	44,041
1950	3,194	9,570	2,182	1,305	10,963	6,261	1,812	446	776	36,509

(a) Moyennes annuelles.

(a) Jaargemiddelden.

### Inscriptions et radiations dans les registres de population et les registres des étrangers. In- en afschrijvingen in de bevolkingsregisters en de vreemdelingenregisters.

ANNÉES JAREN	Inscriptions — Inschrijvingen					Radiations — Afschrijvingen						
	Personnes venant Personen komende				Tot.	Personnes allées Personen vertrokken				Résidence inconnue		Tot.
	d'une autre commune du Royaume		de l'étranger			dans une autre commune du Royaume		à l'étranger		Verblijfplaats onbekend		
	uit een andere gemeente van het Rijk		uit het buitenland			naar een andere gemeente van het Rijk		naar het buitenland				
H. - M.	F. - V.	H. - M.	F. - V.	H. - M.	F. - V.	H. - M.	F. - V.	H. - M.	F. - V.			
1942 (a)	1,026,268	1,133,471	1,767	2,165	2,163,671	1,025,815	1,129,104	5,411	5,250	4,320	4,094	2,173,994
1943 ..	99,849	124,409	1,517	2,086	227,861	97,951	122,754	2,459	2,782	2,147	1,331	229,424
1944 ..	214,674	253,982	1,718	2,431	472,805	171,777	207,293	1,389	1,521	1,700	925	384,605
1945 ..	270,894	304,178	7,637	11,767	594,476	266,645	301,727	6,195	6,438	6,110	3,193	590,308
1946 ..	252,622	277,757	17,322	13,025	560,726	249,533	274,081	9,834	10,498	5,309	3,797	553,052
1947 ..	222,804	235,407	32,256	15,293	505,760	220,131	232,002	10,024	9,467	3,756	3,165	478,545
1948 ..	246,928	224,364	62,912	27,012	561,216	238,290	217,083	30,708	14,778	10,834	3,741	515,434
1949 ..	248,286	235,511	15,429	16,366	515,592	239,537	227,747	28,885	15,156	13,192	6,568	531,085
1950 ..	248,114	241,236	13,304	14,618	517,272	243,634	237,431	22,434	14,075	6,786	3,274	527,634

(a) La création des grandes agglomérations a provoqué de nombreuses inscriptions et radiations d'office dans les registres de population.

(a) De oprichting van de grote agglomeraties heeft talrijke ambtshalve in- en afschrijvingen in de bevolkingsregisters tot gevolg gehad.

**Immigrations et émigrations par pays de provenance ou de destination en 1950.**  
**Landverhuizing per land van herkomst of van bestemming in 1950.**

Pays de provenance ou de destination	Belges — Belgen			Etrangers — Vreemdelingen			Total — Totaal			Land van herkomst of van bestemming
	Hommes Mannen	Femmes Vrouwen	Total Totaal	Hommes Mannen	Femmes Vrouwen	Total Totaal	Hommes Mannen	Femmes Vrouwen	Total Totaal	
<b>I. Immigrations. — I. Immigratie.</b>										
Allemagne .....	145	315	460	716	891	1,607	861	1,206	2,067	Duitsland.
Grande-Bretagne et Irlande .....	64	128	192	424	439	863	488	567	1,055	Groot-Brittannië en Ierland.
France .....	831	1,077	1,908	1,895	2,287	4,182	2,726	3,364	6,090	Frankrijk.
Pays-Bas .....	179	360	539	1,377	1,324	2,701	1,556	1,684	3,240	Nederland.
Luxembourg (Grand-Duché de)	51	98	149	262	925	1,187	313	1,023	1,336	Luxemburg (Gr. Hertogdom).
Espagne et Portugal	9	19	28	146	168	314	155	187	342	Spanje en Portugal.
Italie .....	15	30	45	3,369	3,556	6,925	3,384	3,586	6,970	Italië.
U. R. S. S. ....	2	2	4	104	23	127	106	25	131	U. S. S. R.
Suisse .....	30	41	71	322	223	545	352	264	616	Zwitserland.
Pologne .....	6	11	17	107	63	170	113	74	187	Polen.
Tchéco-Slovaquie .	5	12	17	76	45	121	81	57	138	Tsjecho-Slowakije.
Yougoslavie .....	—	3	3	62	40	102	62	43	105	Joego-Slavië.
Autres pays d'Eu- rope .....	20	33	53	785	552	1,337	805	585	1,390	Andere landen uit Europa.
Canada .....	20	15	35	41	48	89	61	63	124	Canada.
États-Unis .....	46	66	112	406	349	755	452	415	867	Verenigde Staten.
Autres pays d'Amé- rique .....	67	49	116	92	75	167	159	124	283	Andere landen uit Amerika.
Asie .....	21	27	48	219	129	348	240	156	396	Azië.
Congo belge .....	1,100	1,010	2,110	107	78	185	1,207	1,088	2,295	Belgisch Kongo.
Autres pays d'Afri- que .....	38	33	71	130	64	194	168	97	265	Andere landen uit Afrika.
Océanie .....	4	3	7	11	7	18	15	10	25	Océanië.
<b>Total :</b>	<b>2,653</b>	<b>3,332</b>	<b>5,985</b>	<b>10,651</b>	<b>11,286</b>	<b>21,937</b>	<b>13,304</b>	<b>14,618</b>	<b>27,922</b>	<b>Totaal.</b>
<b>II. Emigrations. — Emigratie.</b>										
Allemagne .....	108	199	307	1,530	680	2,210	1,638	879	2,517	Duitsland.
Grande-Bretagne et Irlande .....	107	308	415	489	454	943	596	762	1,358	Groot-Brittannië en Ierland.
France .....	1,268	1,404	2,672	1,992	1,854	3,846	3,260	3,258	6,518	Frankrijk.
Pays-Bas .....	203	349	552	819	947	1,766	1,022	1,296	2,318	Nederland.
Luxembourg (Grand-Duché de)	116	100	216	199	735	934	315	835	1,150	Luxemburg (Gr. Hertogdom).
Espagne et Portugal	16	23	39	73	85	158	89	108	197	Spanje en Portugal.
Italie .....	11	39	50	9,502	1,675	11,177	9,513	1,714	11,227	Italië.
U. R. S. S. ....	7	6	13	125	40	165	132	46	178	U. S. S. R.
Suisse .....	44	69	113	202	164	366	246	233	479	Zwitserland.
Pologne .....	13	9	22	209	99	308	222	108	330	Polen.
Tchéco-Slovaquie .	—	—	—	14	14	28	14	14	28	Tsjecho-Slowakije.
Yougoslavie .....	1	2	3	19	15	34	20	17	37	Joego-Slavië.
Autres pays d'Eu- rope .....	19	26	45	612	574	1,186	631	600	1,231	Andere landen uit Europa.
Canada .....	205	185	390	422	284	706	627	469	1 096	Canada.
États-Unis .....	242	377	619	522	462	984	764	839	1,603	Verenigde Staten.
Autres pays d'Amé- rique .....	228	250	478	309	225	534	537	475	1,012	Andere landen uit Amerika.
Asie .....	47	40	87	263	271	534	310	311	621	Azië.
Congo belge .....	1,707	1,578	3,285	164	178	342	1,871	1,756	3,627	Belgisch Kongo.
Autres pays d'Afri- que .....	138	125	263	174	63	237	312	188	500	Andere landen uit Afrika.
Océanië .....	39	36	75	276	131	407	315	167	482	Océanië.
<b>Total :</b>	<b>4,519</b>	<b>5,125</b>	<b>9,644</b>	<b>17,915</b>	<b>8,950</b>	<b>26,865</b>	<b>22,434</b>	<b>14,075</b>	<b>36,509</b>	<b>Totaal.</b>

## Immigrations par pays de provenance en 1950 - Immigration per land van herkomst in 1950.

PAYS DE PROVENANCE	Antwerpen Anvers	Brabant	West-Vlaanderen Flandre occidentale	Oost-Vlaanderen Flandre orientale	Hainaut Henegouwen	Liège Luik	Limbourg Limbourg	Luxembourg Luxemburg	Namur Namen	Le Royaume - Het Rijk			Professions - Beroepen				LAND VAN HERKOMST
										Hommes Mannen	Femmes Vrouwen	Total Totaal	Agriculture Landbouw	Industrielles ou commerciales Handel of nijverheid	Intellectuelles ou libérales Intellectuele of vrije	Autres Andere	
Allemagne.....	449	571	100	127	259	379	132	18	32	861	1,206	2,067	42	403	126	1,496	Duitsland.
Grande-Bretagne et Irlande.....	257	508	115	65	32	42	14	6	16	488	567	1,055	5	195	154	701	Groot-Brittannië, en Ierland.
France.....	400	2,059	656	277	1,523	667	49	202	257	2,726	3,364	6,090	199	1,535	505	3,851	Frankrijk.
Pays-Bas.....	1,148	688	111	375	55	508	309	1	45	1,556	1,684	3,240	156	617	285	2,182	Nederland.
Luxembourg (Grand-Duché).....	35	737	25	10	36	205	3	250	35	313	1,023	1,336	36	182	69	1,049	Luxemburg (Groot-Hertogdom).
Espagne et Portugal.....	54	186	9	6	27	44	2	2	12	155	187	342	6	46	55	235	Spanje en Portugal.
Italie.....	50	436	19	14	4,156	1,653	478	18	146	3,384	3,586	6,970	38	2,516	122	4,294	Italië.
U. R. S. S.....	54	48	1	18	7	3	—	—	—	106	25	131	—	24	23	84	U. S. S. R.
Suisse.....	94	365	24	20	31	60	11	4	7	352	264	616	8	125	85	398	Zwitserland.
Pologne.....	23	87	8	8	31	23	2	4	1	113	74	187	6	42	11	128	Polen.
Tchéco-Slovaquie.....	22	81	3	3	16	10	—	2	1	81	57	138	—	30	12	96	Tsjecho-Slovakije.
Yougoslavie.....	14	68	5	1	4	6	6	—	1	62	43	105	1	15	24	65	Joegoslavië.
Autres pays d'Europe.....	541	522	85	46	38	102	17	20	19	805	585	1,390	3	148	120	1,119	Andere landen uit Europa.
<b>Total des pays d'Europe.....</b>	<b>3,141</b>	<b>6,356</b>	<b>1,161</b>	<b>970</b>	<b>6,215</b>	<b>3,702</b>	<b>1,023</b>	<b>527</b>	<b>572</b>	<b>11,002</b>	<b>12,665</b>	<b>23,667</b>	<b>500</b>	<b>5,878</b>	<b>1,591</b>	<b>15,698</b>	<b>Totaal voor de landen Europa.</b>
Canada.....	31	41	23	13	5	7	—	—	4	61	63	124	11	20	22	71	Canada.
Etats-Unis.....	229	431	43	37	32	69	4	—	22	452	415	867	14	106	209	538	Verenigde Staten.
Autres pays d'Amérique.....	80	138	17	3	14	23	1	—	7	159	124	283	2	66	36	179	Andere landen uit Amerika.
Asie.....	106	206	28	6	14	31	—	1	4	240	156	396	5	86	66	239	Azië.
Congo belge.....	248	1,204	158	147	223	248	—	34	33	1,207	1,088	2,295	39	386	345	1,525	Belgisch-Kongo.
Autres pays d'Afrique.....	48	137	11	10	37	12	1	1	8	168	97	265	2	75	44	144	Andere landen uit Afrika.
Océanie.....	4	17	2	—	—	2	—	—	—	15	10	25	1	5	3	16	Oceanië.
<b>Total des autres parties du monde.....</b>	<b>746</b>	<b>2,174</b>	<b>282</b>	<b>216</b>	<b>325</b>	<b>392</b>	<b>6</b>	<b>36</b>	<b>78</b>	<b>2,302</b>	<b>1,953</b>	<b>4,255</b>	<b>74</b>	<b>744</b>	<b>725</b>	<b>2,712</b>	<b>Totaal voor de overige werelddelen.</b>
<b>Total général :</b>	<b>3,887</b>	<b>8,530</b>	<b>1,443</b>	<b>1,186</b>	<b>6,540</b>	<b>4,094</b>	<b>1,029</b>	<b>563</b>	<b>650</b>	<b>13,304</b>	<b>14,618</b>	<b>27,922</b>	<b>574</b>	<b>6,622</b>	<b>2,316</b>	<b>18,410</b>	<b>Algemeen totaal.</b>

**Emigrations par pays de destination en 1950. — Emigratie per land van bestemming in 1950.**

PAYS DE DESTINATION	Antwerpen Anvers	Brabant	West-Vlaanderen		Oost-Vlaanderen		Hainaut Henegouwen	Liège		Limbourg Limbourg	Luxembourg Luxemburg	Le Royaume — Het Rijk		Professions — Beroepen				LAND VAN BESTEMMING
			Flandre occidentale	Flandre orientale	Liège Lunik	Mannen		Femmes Vrouwen	Total			Agriculture Landbouw	Industrielles ou commerciales Handel of nijverheid	Intellectuelles ou libérales Intellectuele of vrije	Autres Andere			
																Hommes	Professions — Beroepen	
Allemagne.....	181	318	68	55	859	634	365	5	32	1,638	879	2,517	60	1,149	83	1,225	Duitsland.	
Grande-Bretagne et Irlande .....	326	632	169	101	65	41	19	1	4	596	762	1,358	10	335	142	871	Groot-Brittannië en Ierland.	
France .....	258	2,099	933	246	1,753	732	38	196	263	3,260	3,258	6,518	331	1,908	567	3,712	Frankrijk.	
Pays-Bas.....	696	491	193	319	59	297	222	12	29	1,022	1,296	2,318	139	485	220	1,474	Nederland.	
Luxembourg (Grand- Duché) .....	19	695	22	2	38	170	3	161	40	315	835	1,150	54	129	90	877	Luxemburg (Groot Hertogdom).	
Espagne et Portugal..	20	116	13	2	16	21	2	3	4	89	108	197	4	29	28	136	Spanje en Portugal.	
Italie .....	28	411	19	18	6,545	2,938	1,028	9	231	9,513	1,714	11,227	55	8,370	125	2,677	Italië.	
U. R. S. S. ....	32	27	4	18	76	12	9	—	—	132	46	178	—	93	8	77	U. S. S. R.	
Suisse .....	46	260	15	29	70	48	6	—	5	246	233	479	1	142	75	261	Zwitserland.	
Pologne .....	6	37	7	3	129	130	16	—	2	222	108	330	5	151	14	160	Polen.	
Tchéco-Slovaquie ....	2	15	—	—	4	5	—	1	1	14	14	28	—	10	3	15	Tsjecho-Slowakije.	
Yugoslavie .....	3	8	7	1	9	9	—	—	—	20	17	37	—	11	6	20	Joegoslavië.	
Autres pays d'Eu- rope .....	235	342	97	64	282	161	13	5	32	631	600	1,231	13	331	51	836	Andere landen uit Europa.	
<b>Total des pays d'Eu- rope .....</b>	<b>1,852</b>	<b>5,451</b>	<b>1,547</b>	<b>858</b>	<b>9,905</b>	<b>5,198</b>	<b>1,721</b>	<b>393</b>	<b>643</b>	<b>17,698</b>	<b>9,870</b>	<b>27,568</b>	<b>672</b>	<b>13,143</b>	<b>1,412</b>	<b>12,341</b>	<b>Totaal voor de landen uit Europa.</b>	
Canada .....	100	190	176	65	293	202	56	—	14	627	469	1,096	161	326	48	561	Canada.	
Etats-Unis .....	360	665	90	128	119	206	4	9	22	764	839	1,603	25	471	164	943	Verenigde Staten.	
Autres pays d'Amé- rique .....	130	505	70	44	126	99	12	4	22	537	475	1,012	39	315	80	578	Andere landen uit Amerika.	
Asie .....	275	294	11	5	10	22	—	—	4	310	311	621	1	143	47	430	Azië.	
Congo belge .....	374	2,042	227	164	333	398	3	38	48	1,871	1,756	3,627	61	715	586	2,265	Belgisch-Kongo.	
Autres pays d'Afri- que.....	56	199	32	36	88	67	5	2	15	312	188	500	7	197	48	248	Andere landen uit Afrika.	
Océanie .....	47	224	29	5	89	69	11	—	8	315	167	482	9	221	20	232	Oceanië.	
<b>Total des autres par- ties du monde .....</b>	<b>1,342</b>	<b>4,119</b>	<b>635</b>	<b>447</b>	<b>1,058</b>	<b>1,063</b>	<b>91</b>	<b>53</b>	<b>133</b>	<b>4,736</b>	<b>4,205</b>	<b>8,941</b>	<b>303</b>	<b>2,388</b>	<b>993</b>	<b>5,257</b>	<b>Totaal voor de overige werelddelen.</b>	
<b>Total général :</b>	<b>3,194</b>	<b>9,570</b>	<b>2,182</b>	<b>1,305</b>	<b>10,963</b>	<b>6,261</b>	<b>1,812</b>	<b>446</b>	<b>776</b>	<b>22,434</b>	<b>14,075</b>	<b>36,509</b>	<b>975</b>	<b>15,531</b>	<b>2,405</b>	<b>17,598</b>	<b>Algemeen totaal.</b>	

**Immigrations et émigrations par pays de nationalité en 1950.**  
**Immigratie en emigratie per nationaliteitsland in 1950.**

PAYS DE NATIONALITÉ	Antwerpen	Bra- bant	West- Vlaan- deren	Oost- Vlaan- deren	Hai- naut	Liège	Lim- bourg	Lu- xem- bourg	Namur	Le Royaume — Het Rijk			NATIONALITEITS- LAND
	Anvers		Flan- dre occid.	Flan- dre orient.	Hene- gou- wen		Lim- bourg	Lu- xem- bourg		Namen	H. M.	F. V.	
<b>I. Immigrations. — Immigratie.</b>													
Belgique .....	898	2,148	645	474	850	552	102	191	125	2,653	3,332	5,985	België.
Allemagne .....	262	263	72	73	189	283	81	9	22	499	755	1,254	Duitsland.
Grande-Bretagne et Irlande .....	171	445	79	47	25	36	11	—	11	398	427	825	Groot-Brittannië en Ierland.
France .....	178	1,308	322	175	914	493	30	141	187	1,593	2,155	3,748	Frankrijk.
Pays-Bas .....	921	632	88	259	47	456	238	3	43	1,338	1,349	2,687	Nederland.
Luxembourg (Grand- Duché) .....	31	631	14	7	25	174	2	174	33	263	828	1,091	Luxemburg (Groot- Hertogdom).
Espagne et Portugal	62	177	6	1	29	41	3	1	13	155	178	333	Spanje en Portugal.
Italie .....	45	465	20	13	4,212	1,690	483	18	147	3,471	3,622	7,093	Italië.
U. R. S. S. ....	53	54	1	17	13	1	—	—	—	109	30	139	U. S. S. R.
Suisse .....	56	233	19	18	27	39	11	4	7	240	174	414	Zwitserland.
Pologne .....	81	191	6	7	50	38	14	4	1	239	153	392	Polen.
Tchéco-Slovaquie ...	39	127	—	2	17	12	8	2	1	134	74	208	Tsjecho-Slowakije.
Yougoslavie .....	18	74	7	1	8	7	10	—	1	78	48	126	Joegoslavië.
Autres pays d'Eu- rope .....	573	631	75	41	50	102	25	10	19	905	621	1,526	Andere landen uit Europa.
Canada .....	26	46	9	9	2	4	—	—	3	45	54	99	Canada.
Etats-Unis .....	201	440	31	26	29	93	4	—	20	471	373	844	Verenigde Staten.
Autres pays d'Amé- rique .....	59	101	1	1	13	15	1	—	7	102	96	198	Andere landen uit Amerika.
Asie .....	103	197	25	4	6	32	—	1	4	243	129	372	Azië.
Congo belge .....	—	14	9	4	6	3	—	4	—	26	14	40	Belgisch-Kongo.
Autres pays d'Afri- que .....	26	57	—	6	25	5	—	1	—	77	43	120	Andere landen uit Afrika.
Océanie .....	3	10	1	—	—	12	—	—	—	17	9	26	Oceanië.
Apatrides .....	81	286	13	1	3	6	6	—	6	248	154	402	Vaderlandslozen.
<b>Total :</b>	<b>3,887</b>	<b>8,530</b>	<b>1,443</b>	<b>1,186</b>	<b>6,540</b>	<b>4,094</b>	<b>1,029</b>	<b>563</b>	<b>650</b>	<b>13,304</b>	<b>14,618</b>	<b>27,922</b>	<b>Totaal.</b>

<b>II. Emigrations. — Emigratie.</b>													
Belgique .....	1,167	3,892	1,286	705	1,007	1,121	98	209	159	4,519	5,125	9,644	België.
Allemagne .....	117	228	43	27	458	514	192	5	32	1,107	509	1,616	Duitsland.
Grande-Bretagne et Irlande .....	193	500	107	66	50	28	12	1	4	491	470	961	Groot-Brittannië en Ierland.
France .....	126	1,089	371	124	1,140	456	15	87	187	1,819	3,776	3,595	Frankrijk.
Pays-Bas .....	589	443	127	191	42	252	152	13	30	861	978	1,839	Nederland.
Luxembourg (Grand- Duché) .....	17	637	11	1	19	114	—	105	34	199	738	937	Luxemburg (Groot- Hertogdom).
Espagne et Portugal	22	120	6	2	16	15	2	1	3	95	92	187	Spanje en Portugal.
Italie .....	27	446	19	18	6,650	2,954	1,029	11	230	9,655	1,729	11,384	Italië.
U. R. S. S. ....	31	33	1	17	279	24	13	—	2	279	121	400	U. S. S. R.
Suisse .....	36	181	13	20	61	33	8	—	3	200	155	355	Zwitserland.
Pologne .....	210	440	5	3	445	194	93	—	13	873	530	1,403	Polen.
Tchéco-Slovaquie ...	89	123	4	—	20	17	6	1	1	159	102	261	Tsjecho-Slowakije.
Yougoslavie .....	5	19	12	1	36	16	1	—	—	52	38	90	Joegoslavië.
Autres pays d'Eu- rope .....	272	575	97	61	268	130	154	5	34	821	775	1,596	Andere landen uit Europa.
Canada .....	22	69	15	24	97	93	16	—	6	200	142	342	Canada.
Etats-Unis .....	112	245	27	32	62	112	1	7	9	318	289	607	Verenigde Staten.
Autres pays d'Amé- rique .....	52	117	2	2	92	58	5	—	13	198	143	341	Andere landen uit Amerika.
Asie .....	25	94	6	2	3	14	—	—	3	67	80	147	Azië.
Congo belge .....	5	50	19	6	14	17	—	1	1	59	54	113	Belgisch-Kongo.
Autres pays d'Afri- que .....	9	38	1	3	49	35	—	—	6	107	34	141	Andere landen uit Afrika.
Océanie .....	2	18	2	—	45	41	4	—	1	83	30	113	Oceanië.
Apatrides .....	66	213	8	—	110	23	11	—	5	272	164	436	Vaderlandslozen.
<b>Total :</b>	<b>3,194</b>	<b>9,570</b>	<b>2,182</b>	<b>1,305</b>	<b>10,963</b>	<b>6,261</b>	<b>1,812</b>	<b>446</b>	<b>776</b>	<b>22,434</b>	<b>14,075</b>	<b>36,509</b>	<b>Totaal.</b>



**Personnel médical. — Medisch personeel.**  
**Situation au 1<sup>er</sup> janvier 1951. — Toestand op 1 Januari 1951.**

PROVINCES ET ARRONDISSEMENTS ADMINISTRATIFS	Médecins Artsen		Pharmaciens Apothekers		Accoucheuses Vroedvrouwen		Licenciés en sciences dentaires Licenciaten in de tandheelk.		Dentistes Tandartsen		Vété- rinaires Vee- artsen	PROVINCIES EN ADMINISTRATIEVE ARRONDISSEMENTEN
	Chiffres absolus	Par 10,000 habit.	Chiffres absolus	Par 10,000 habit.	Chiffres absolus	Par 10,000 habit.	Chiffres absolus	Par 10,000 habit.	Chiffres absolus	Par 10,000 habit.	Chiffres absolus	
	Absol. cijfers	Per 10,000 inw.	Absol. cijfers	Per 10,000 inw.	Absol. cijfers	Per 10,000 inw.	Absol. cijfers	Per 10,000 inw.	Absol. cijfers	Per 10,000 inw.	Absol. cijfers	
Anvers .....	748	9.37	329	4.12	250	3.13	31	0.39	79	0.99	28	Antwerpen.
Malines .....	164	6.45	78	3.07	86	3.38	9	0.35	8	0.31	9	Mechelen.
Turnhout .....	118	4.58	50	1.94	122	4.73	7	0.27	6	0.23	15	Turnhout.
<i>Anvers :</i>	<b>1,030</b>	<b>7.86</b>	<b>457</b>	<b>3.49</b>	<b>458</b>	<b>3.50</b>	<b>47</b>	<b>0.36</b>	<b>93</b>	<b>0.71</b>	<b>52</b>	<i>Antwerpen.</i>
Bruxelles .....	2,059	15.56	841	6.35	452	3.42	65	0.49	298	2.25	76	Brussel.
Louvain .....	325	10.04	112	3.46	103	3.18	17	0.52	16	0.49	29	Leuven.
Nivelles .....	156	8.42	116	6.26	73	3.94	3	0.16	15	0.81	27	Nijvel.
<i>Brabant :</i>	<b>2,540</b>	<b>13.86</b>	<b>1,069</b>	<b>5.83</b>	<b>628</b>	<b>3.43</b>	<b>85</b>	<b>0.46</b>	<b>329</b>	<b>1.80</b>	<b>132</b>	<i>Brabant.</i>
Bruges .....	178	8.79	100	4.94	86	4.25	16	0.79	9	0.44	17	Brugge.
Dixmude .....	20	4.12	10	2.06	17	3.50	3	0.62	—	—	8	Diksmuide.
Ypres .....	70	5.67	32	2.59	26	2.11	3	0.24	4	0.32	18	Ieper.
Courtrai .....	195	7.00	86	3.09	58	2.08	24	0.86	8	0.29	20	Kortrijk.
Oostende .....	86	7.82	40	3.64	41	3.73	8	0.73	6	0.55	7	Roeselare.
Roulers .....	69	5.46	42	3.32	32	2.53	10	0.79	2	0.16	12	Roeselare.
Tielt .....	38	5.08	17	2.27	14	1.87	3	0.40	1	0.13	8	Tielt.
Furnes .....	31	6.83	17	3.75	6	1.32	2	0.44	3	0.66	7	Veurne.
<i>Flandre occidentale :</i>	<b>687</b>	<b>6.80</b>	<b>344</b>	<b>3.41</b>	<b>280</b>	<b>2.77</b>	<b>69</b>	<b>0.68</b>	<b>33</b>	<b>0.33</b>	<b>97</b>	<i>West-Vlaanderen.</i>
Alost .....	153	6.32	56	2.31	48	1.98	12	0.50	2	0.08	22	Aalst.
Termonde .....	80	4.89	38	2.32	29	1.77	7	0.43	4	0.24	10	Dendermonde.
Eeklo .....	44	5.54	19	2.39	12	1.51	8	1.01	—	—	11	Eeklo.
Gand .....	489	10.99	203	4.56	90	2.02	40	0.90	20	0.45	47	Gent.
Audenarde .....	66	5.73	26	2.26	31	2.69	7	0.61	4	0.35	12	Oudenaarde.
Saint-Nicolas .....	123	6.60	54	2.90	28	1.50	10	0.54	5	0.27	15	Sint-Niklaas.
<i>Flandre orientale :</i>	<b>955</b>	<b>7.76</b>	<b>396</b>	<b>3.22</b>	<b>238</b>	<b>1.93</b>	<b>84</b>	<b>0.68</b>	<b>35</b>	<b>0.28</b>	<b>117</b>	<i>Oost-Vlaanderen.</i>
Ath .....	64	8.09	30	3.79	34	4.30	3	0.38	4	0.51	18	Aat.
Charleroi .....	447	10.16	284	6.45	260	5.91	18	0.41	34	0.77	36	Charleroi.
Mons .....	224	8.47	185	7.00	212	8.02	12	0.45	13	0.49	26	Bergen.
Soignies .....	154	9.18	108	6.44	90	5.37	6	0.36	11	0.66	27	Zinnik.
Thuin .....	111	8.16	93	6.84	97	7.13	4	0.29	9	0.66	28	Thuin.
Tournai .....	140	9.26	56	3.74	111	7.42	8	0.53	9	0.60	23	Doornik.
<i>Hainaut :</i>	<b>1,140</b>	<b>9.22</b>	<b>756</b>	<b>6.11</b>	<b>804</b>	<b>6.50</b>	<b>51</b>	<b>0.41</b>	<b>80</b>	<b>0.65</b>	<b>158</b>	<i>Henegouwen.</i>
Huy .....	78	8.32	53	5.66	33	3.52	14	1.49	—	—	20	Hoei.
Liège .....	831	14.52	445	7.78	199	3.48	76	1.33	29	0.51	33	Luik.
Verviers .....	205	8.61	124	5.21	95	3.57	8	0.34	26	1.09	30	Verviers.
Waremme .....	38	5.47	42	6.05	11	1.58	5	0.72	—	—	11	Borgworm.
<i>Liège :</i>	<b>1,152</b>	<b>11.83</b>	<b>664</b>	<b>6.82</b>	<b>328</b>	<b>3.37</b>	<b>103</b>	<b>1.06</b>	<b>55</b>	<b>0.56</b>	<b>94</b>	<i>Luik.</i>
Hasselt .....	124	5.34	53	2.28	157	6.76	14	0.60	6	0.26	19	Hasselt.
Maaseik .....	41	3.68	15	1.35	58	5.21	4	0.36	1	0.09	11	Maaseik.
Tongres .....	64	4.51	34	2.39	75	5.28	8	0.56	1	0.07	24	Tongeren.
<i>Limburg :</i>	<b>229</b>	<b>4.72</b>	<b>102</b>	<b>2.10</b>	<b>290</b>	<b>5.97</b>	<b>26</b>	<b>0.54</b>	<b>8</b>	<b>0.16</b>	<b>54</b>	<i>Limburg.</i>
Arlon .....	36	8.76	18	4.38	27	6.57	1	0.24	4	0.97	2	Aarlen.
Bastogne .....	28	7.37	12	3.16	9	2.37	1	0.26	3	0.79	10	Bastenaken.
Marche-en-Famenne .....	31	7.61	14	3.44	28	6.88	1	0.25	2	0.49	8	Marche-en-Famenne
Neufchâteau .....	34	6.22	17	3.11	25	4.57	2	0.37	—	—	13	Neufchâteau.
Virton .....	30	7.44	10	2.48	23	5.71	1	0.25	2	0.50	8	Virton.
<i>Luxembourg :</i>	<b>159</b>	<b>7.40</b>	<b>71</b>	<b>3.31</b>	<b>112</b>	<b>5.21</b>	<b>6</b>	<b>0.28</b>	<b>11</b>	<b>0.51</b>	<b>41</b>	<i>Luxembourg.</i>
Dinant .....	71	8.27	41	4.77	48	5.59	2	0.23	3	0.35	12	Dinant.
Namur .....	254	11.74	138	6.38	112	5.18	12	0.55	16	0.74	32	Namen.
Philippeville .....	39	6.86	24	4.22	20	3.52	1	0.18	3	0.53	14	Philippeville.
<i>Namur :</i>	<b>364</b>	<b>10.14</b>	<b>203</b>	<b>5.65</b>	<b>180</b>	<b>5.01</b>	<b>15</b>	<b>0.42</b>	<b>22</b>	<b>0.61</b>	<b>58</b>	<i>Namen.</i>
<i>Le Royaume :</i>	<b>8,256</b>	<b>9.54</b>	<b>4,062</b>	<b>4.69</b>	<b>3,318</b>	<b>3.83</b>	<b>486</b>	<b>0.56</b>	<b>666</b>	<b>0.77</b>	<b>803</b>	<i>Het Rijk.</i>
1950 .....	8,132	9.43	3,779	4.38	3,449	4.00	433	0.50	781	0.91	834	1950.
1949 .....	8,002	9.30	3,679	4.28	3,475	4.04	397	0.46	808	0.94	848	1949.
1948 .....	7,813	9.18	3,574	4.20	3,389	3.98	338	0.40	831	0.98	826	1948.

## Relevé des cas de maladies transmissibles déclarés pendant l'année 1950.

ARRONDISSEMENTS ADMINISTRATIFS	Polio- myélite	Strepto- coccie puer- pérale	Infec- tions alimen- taires	Botu- lisme	Fièvre typhoïde et fièvre para- typhoïde	Fièvre ondulante	Diphté- rie	Scar- latine	Méninge- cérébro- spinale épidé- mique	Spiro- chétose ictéro- hémor- rag.
	Kinder- ver- lamming	Kraam- vrouwen koorts	Alimen- taire intoxi- catic	Botu- lismus	Buik- typhus en para- typhus	Febris ondulans	Diphte- ritis	Rood- vonk	Epidé- mische menin- gitis cerebro- spinalis	Ziekte van Weil
Anvers .....	1	—	—	—	16	—	54	244	3	—
Malines .....	—	—	—	—	11	—	7	34	2	—
Turnhout .....	1	—	140	—	1	—	2	10	10	—
<i>Anvers :</i>	<b>2</b>	—	<b>140</b>	—	<b>28</b>	—	<b>63</b>	<b>288</b>	<b>15</b>	—
Bruxelles .....	14	—	1	1	47	—	73	319	24	—
Louvain .....	1	—	49	—	18	—	9	26	4	—
Nivelles .....	5	—	—	—	7	—	6	39	2	—
<i>Brabant :</i>	<b>20</b>	—	<b>50</b>	<b>1</b>	<b>72</b>	—	<b>88</b>	<b>384</b>	<b>30</b>	—
Bruges .....	1	—	4	—	10	—	10	14	—	—
Dixmude .....	1	—	—	—	—	—	9	—	—	—
Ypres .....	—	—	—	—	7	1	1	2	1	—
Courtrai .....	—	—	—	—	13	—	11	19	—	—
Ostende .....	1	—	—	—	3	—	7	21	—	—
Roulers .....	1	—	—	—	3	—	4	—	—	—
Tielt .....	—	—	—	—	1	—	4	1	—	—
Furnes .....	1	—	—	—	4	—	4	2	—	—
<i>Flandre occidentale :</i>	<b>5</b>	—	<b>4</b>	—	<b>41</b>	<b>1</b>	<b>50</b>	<b>59</b>	<b>1</b>	—
Alost .....	—	—	40	—	11	—	7	19	5	—
Termonde .....	1	—	3	—	1	—	10	5	3	—
Eeklo .....	—	—	—	—	1	—	1	43	—	—
Gand .....	—	—	—	2	15	—	27	300	—	—
Audenarde .....	—	—	—	—	10	—	2	9	—	—
Saint-Nicolas .....	—	—	—	—	7	—	7	34	1	—
<i>Flandre orientale :</i>	<b>1</b>	—	<b>43</b>	<b>2</b>	<b>45</b>	—	<b>54</b>	<b>410</b>	<b>9</b>	—
Ath .....	1	—	—	—	1	—	5	23	—	—
Charleroi .....	8	1	4	—	15	1	31	139	7	—
Mons .....	7	—	—	—	3	—	12	35	2	—
Soignies .....	3	—	—	—	4	1	5	29	3	—
Thuin .....	2	—	—	—	9	—	3	36	3	1
Tournai .....	—	—	—	—	3	—	—	21	1	—
<i>Hainaut :</i>	<b>21</b>	<b>1</b>	<b>4</b>	—	<b>35</b>	<b>2</b>	<b>56</b>	<b>283</b>	<b>16</b>	<b>1</b>
Huy .....	2	—	—	—	16	3	1	32	—	—
Liège .....	15	—	100	—	116	—	47	227	3	—
Verviers .....	1	—	—	—	41	—	57	81	1	—
Waremmes .....	1	—	80	—	8	1	2	4	—	—
<i>Liège :</i>	<b>19</b>	—	<b>180</b>	—	<b>181</b>	<b>4</b>	<b>107</b>	<b>344</b>	<b>4</b>	—
Hasselt .....	2	—	—	—	18	2	11	8	1	—
Maaseik .....	4	—	—	—	15	—	2	13	—	—
Tongres .....	1	—	5	—	6	—	5	3	1	—
<i>Limbourg :</i>	<b>7</b>	—	<b>5</b>	—	<b>39</b>	<b>2</b>	<b>18</b>	<b>24</b>	<b>2</b>	—
Arlon .....	1	—	2	1	5	—	1	1	—	—
Bastogne .....	—	—	—	—	5	1	3	23	—	—
Marche-en-Famenne .....	1	—	—	—	1	1	2	6	—	—
Neufchâteau .....	1	—	—	—	6	1	2	3	—	—
Virton .....	1	—	—	—	3	—	3	9	—	—
<i>Luxembourg :</i>	<b>4</b>	—	<b>2</b>	<b>1</b>	<b>20</b>	<b>3</b>	<b>11</b>	<b>42</b>	—	—
Dinant .....	1	—	—	—	27	—	18	18	1	—
Namur .....	6	—	—	—	16	1	71	43	3	—
Philippeville .....	—	—	—	—	1	—	5	4	—	—
<i>Namur :</i>	<b>7</b>	—	—	—	<b>44</b>	<b>1</b>	<b>94</b>	<b>65</b>	<b>4</b>	—
<i>Le Royaume :</i>	<b>86</b>	<b>1</b>	<b>428</b>	<b>4</b>	<b>505</b>	<b>13</b>	<b>541</b>	<b>1,899</b>	<b>81</b>	<b>1</b>
Année 1949 .....	<b>183</b>	<b>2</b>	<b>165</b>	<b>11</b>	<b>588</b>	<b>8</b>	<b>856</b>	<b>1,840</b>	<b>100</b>	—

**Opgave van het aantal aangegeven gevallen van besmettelijke ziekten  
gedurende het jaar 1950.**

Tuberculose	Syphilis	Blennorrhagie	Pemphigus neonatorum	Diarrhée cholérique des nourrissons	Encéphalite léthargique	Charbon bactérien	Tularémie	Ictère infectieux	Chancre mou	Trachome	Dysenterie épidémique	Total	ADMINISTRATIEVE ARRONDISSEMENTEN
Tuberculose	Syphilis	Genorrhoe	Pemphigus neonatorum	Cholera-achtige buikloop der zuigelingen	Encephalitis lethargica	Miltvuur	Tularémie	Icterus febrilis infectus	Ulcus molle	Trachoma	Epidemische dysenterie	Totaal	
1,176	63	54	—	—	—	—	—	—	—	—	—	1,611	Antwerpen.
132	7	—	—	—	—	1	—	3	—	—	—	197	Mechelen.
61	37	1	—	—	—	1	—	—	—	—	—	264	Turnhout.
<b>1,369</b>	<b>107</b>	<b>55</b>	—	—	—	<b>2</b>	—	<b>3</b>	—	—	—	<b>2,072</b>	<i>Antwerpen.</i>
938	125	246	—	—	5	—	1	—	—	1	—	1,795	Brussel.
216	14	5	—	—	1	—	—	2	—	—	—	345	Leuven.
62	4	2	—	—	—	—	—	2	—	—	—	129	Nijvel.
<b>1,216</b>	<b>143</b>	<b>253</b>	—	—	<b>6</b>	—	<b>1</b>	<b>4</b>	—	<b>1</b>	—	<b>2,269</b>	<i>Brabant.</i>
82	62	13	—	—	—	—	—	—	—	—	—	196	Brugge.
6	2	—	—	—	—	—	—	—	—	—	—	18	Diksmuide.
37	5	1	—	—	—	—	—	—	—	—	—	55	Ieper.
97	30	3	—	—	—	—	—	—	—	—	—	173	Kortrijk.
34	17	3	—	—	—	—	—	—	—	—	—	86	Oostende.
6	2	1	—	—	—	—	—	—	—	—	—	17	Roeselare.
7	3	—	—	—	—	—	—	—	—	—	—	16	Tielt.
14	3	1	—	—	—	—	—	—	—	—	—	29	Veurne.
<b>283</b>	<b>124</b>	<b>22</b>	—	—	—	—	—	—	—	—	—	<b>590</b>	<i>West-Vlaanderen.</i>
122	31	5	—	—	—	—	—	—	—	—	7	247	Aalst.
38	5	2	—	—	—	—	—	—	—	—	—	68	Dendermonde.
30	4	2	—	—	—	—	—	—	—	—	—	81	Eeklo.
322	47	29	—	21	—	—	—	—	—	—	—	763	Gent.
99	5	2	—	—	1	—	—	—	—	—	—	128	Oudenaarde.
32	10	—	—	—	—	—	—	—	—	—	—	91	Sint-Niklaas.
<b>643</b>	<b>102</b>	<b>40</b>	—	<b>21</b>	<b>1</b>	—	—	—	—	—	<b>7</b>	<b>1,378</b>	<i>Oost-Vlaanderen.</i>
38	2	—	—	—	—	—	—	—	—	—	—	70	Aat.
150	182	17	—	10	3	—	—	2	—	—	2	572	Charleroi.
115	52	10	—	2	—	—	—	1	—	—	—	239	Bergen.
75	52	2	—	—	—	—	1	—	—	—	—	175	Zinnik.
101	40	4	—	—	—	—	—	—	2	—	—	201	Thuin.
82	11	—	—	—	—	—	—	—	—	—	—	118	Doornik.
<b>561</b>	<b>339</b>	<b>33</b>	—	<b>12</b>	<b>3</b>	—	<b>1</b>	<b>3</b>	<b>2</b>	—	<b>2</b>	<b>1,375</b>	<i>Henegouwen.</i>
98	9	3	—	—	—	—	11	15	—	—	1	191	Hoei.
774	148	66	—	—	—	—	1	—	1	—	—	1,498	Luik.
273	36	34	—	—	—	—	1	—	—	—	—	525	Verviers.
67	1	—	—	—	—	—	—	—	—	—	—	164	Borgworm.
<b>1,212</b>	<b>194</b>	<b>103</b>	—	—	—	—	<b>13</b>	<b>15</b>	<b>1</b>	—	<b>1</b>	<b>2,378</b>	<i>Luik.</i>
297	75	13	—	—	—	1	—	—	—	—	—	428	Hasselt.
47	8	—	—	—	—	—	—	—	—	—	—	89	Maaseik.
110	29	5	—	—	—	—	—	—	—	—	—	165	Tongeren.
<b>454</b>	<b>112</b>	<b>18</b>	—	—	—	<b>1</b>	—	—	—	—	—	<b>682</b>	<i>Limburg.</i>
32	3	2	—	—	—	—	—	—	—	—	—	48	Aarlen.
25	4	1	—	—	—	—	2	—	—	—	—	64	Bastenaken.
22	1	2	—	—	—	—	4	—	—	—	—	40	Marche-en-Famenne.
35	4	1	—	—	—	—	1	—	—	—	—	54	Neufchâteau.
28	11	1	—	—	—	—	—	—	—	—	—	56	Virton.
<b>142</b>	<b>23</b>	<b>7</b>	—	—	—	—	<b>7</b>	—	—	—	—	<b>262</b>	<i>Luxembourg.</i>
62	13	1	—	—	—	—	3	1	—	—	—	145	Dinant.
176	29	10	—	—	1	—	1	4	—	—	—	361	Namen.
14	2	—	—	—	—	—	—	—	—	—	—	26	Philippeville.
<b>252</b>	<b>44</b>	<b>11</b>	—	—	<b>1</b>	—	<b>4</b>	<b>5</b>	—	—	—	<b>532</b>	<i>Namen.</i>
<b>6,132</b>	<b>1,188</b>	<b>542</b>	—	<b>33</b>	<b>11</b>	<b>3</b>	<b>26</b>	<b>30</b>	<b>3</b>	<b>1</b>	<b>10</b>	<b>11,538</b>	<i>Het Rijk.</i>
4,903	1,802	753	13	2	9	2	—	22	7	3	27	11,296	Jaar 1948.

**Recensement des maisons et des logements au 31 décembre 1947.**  
**Telling der huizen en woningen op 31 December 1947.**

ARRONDISSEMENTS ADMINISTRATIFS	Maisons et autres bâtiments — Huizen en andere gebouwen				Logements — Woningen		Occupants Bewoners	ADMINISTRATIEVE ARRONDISSEMENTEN
	Maisons d'habitation proprement dites Eigenlijke woonhuizen	Bâtiments servant accessoirem. d'habitation Gebouwen die onder bijko- mende om- standigheden tot huisvest. dienen	Bâtiments non destinés à l'habitation Niet voor huisvesting bestemde gebouwen	Total	Total	dont habités waarvan bewoond		
Anvers .....	147,663	1,437	4,810	153,910	273,572	268,252	772,856	Antwerpen.
Malines .....	59,420	241	1,841	61,502	76,042	75,311	246,922	Mechelen.
Turnhout .....	51,402	103	1,385	52,890	62,972	62,359	246,647	Turnhout.
<i>Anvers :</i>	<b>258,485</b>	<b>1,781</b>	<b>8,036</b>	<b>268,302</b>	<b>412,586</b>	<b>405,922</b>	<b>1,266,425</b>	<i>Antwerpen.</i>
Bruxelles .....	232,897	3,678	6,265	242,840	508,908	502,448	1,289,541	Brussel.
Louvain .....	76,892	322	1,522	78,736	95,888	94,715	314,966	Leuven.
Nivelles .....	53,925	172	1,290	55,387	64,487	63,069	181,298	Nijvel.
<i>Brabant :</i>	<b>363,714</b>	<b>4,172</b>	<b>9,077</b>	<b>376,963</b>	<b>669,283</b>	<b>660,232</b>	<b>1,785,805</b>	<i>Brabant.</i>
Bruges .....	50,731	247	1,386	52,364	63,732	57,709	197,498	Brugge.
Dixmude .....	11,793	27	211	12,031	13,219	13,056	47,523	Diksmuide.
Ypres .....	32,789	80	680	33,549	36,695	36,349	122,910	Ieper.
Courtrai .....	71,288	211	2,629	74,128	83,885	83,355	272,446	Kortrijk.
Ostende .....	23,733	182	722	24,637	35,966	33,581	106,482	Oostende.
Roulers .....	30,225	105	1,826	32,156	35,188	34,971	124,254	Roeselare.
Tielt .....	17,420	27	458	17,905	19,474	19,329	74,001	Tielt.
Furnes .....	13,337	69	445	13,851	16,341	13,395	43,624	Veurne.
<i>Flandre occidentale :</i>	<b>251,316</b>	<b>948</b>	<b>8,357</b>	<b>260,621</b>	<b>304,500</b>	<b>291,745</b>	<b>988,738</b>	<i>West-Vlaanderen.</i>
Alost .....	59,032	151	1,226	60,409	71,219	70,654	237,725	Aalst.
Termonde .....	40,320	93	784	41,197	47,466	47,031	159,151	Dendermonde.
Eeklo .....	20,376	23	397	20,796	22,786	22,564	77,359	Eeklo.
Gand .....	116,154	567	2,325	119,046	148,778	146,878	435,972	Gent.
Audenarde .....	30,221	88	729	31,038	34,967	34,640	114,719	Oudenaarde.
Saint-Nicolas .....	46,678	86	843	47,607	54,496	54,042	181,855	Sint-Niklaas.
<i>Flandre orientale :</i>	<b>312,781</b>	<b>1,008</b>	<b>6,304</b>	<b>320,093</b>	<b>379,712</b>	<b>375,809</b>	<b>1,206,781</b>	<i>Oost-Vlaanderen.</i>
Ath .....	24,823	79	690	25,592	27,008	26,394	78,847	Aat.
Charleroi .....	130,445	404	3,248	134,097	166,822	164,939	430,440	Charleroi.
Mons .....	80,081	260	2,292	82,633	96,924	95,275	257,266	Bergen.
Soignies .....	50,866	128	1,326	52,320	58,757	57,850	165,922	Zinnik.
Thuin .....	41,750	139	1,397	43,286	48,854	47,911	133,449	Thuin.
Tournai .....	44,481	201	1,459	46,141	51,224	50,384	147,769	Doornik.
<i>Hainaut :</i>	<b>372,446</b>	<b>1,211</b>	<b>10,412</b>	<b>384,069</b>	<b>449,589</b>	<b>442,753</b>	<b>1,213,693</b>	<i>Henegouwen.</i>
Huy .....	28,044	134	906	29,084	32,461	31,711	92,637	Hoei.
Liège .....	138,402	997	3,698	143,097	221,075	217,856	560,279	Luik.
Verviers .....	49,815	552	2,058	52,425	80,367	78,569	234,713	Verviers.
Waremmes .....	18,959	45	586	19,590	22,174	21,844	69,096	Borgworm.
<i>Liège :</i>	<b>235,220</b>	<b>1,728</b>	<b>7,248</b>	<b>244,196</b>	<b>356,077</b>	<b>349,980</b>	<b>956,725</b>	<i>Luik.</i>
Hasselt .....	43,251	82	1,319	44,652	53,216	52,572	217,695	Hasselt.
Maaseik .....	18,605	29	675	19,309	21,795	21,551	104,684	Maaseik.
Tongres .....	28,563	64	791	29,418	34,435	34,011	135,786	Tongeren.
<i>Limbourg :</i>	<b>90,419</b>	<b>175</b>	<b>2,785</b>	<b>93,379</b>	<b>109,446</b>	<b>108,144</b>	<b>458,165</b>	<i>Limburg.</i>
Arlon .....	10,129	41	422	10,592	12,944	12,653	39,980	Aarlen.
Bastogne .....	9,130	36	319	9,485	10,903	10,653	37,650	Bastenaken.
Marche-en-Famenne ..	11,378	48	717	12,143	13,064	12,470	40,739	Marche-en-Famenne.
Neufchâteau .....	14,559	54	914	15,527	16,639	16,164	54,230	Neufchâteau.
Virton .....	11,714	61	747	12,522	13,265	12,753	39,757	Virton.
<i>Luxembourg :</i>	<b>56,910</b>	<b>240</b>	<b>3,119</b>	<b>60,269</b>	<b>66,815</b>	<b>64,693</b>	<b>212,356</b>	<i>Luxemburg.</i>
Dinant .....	24,377	103	1,395	25,875	27,541	26,526	84,979	Dinant.
Namur .....	56,370	331	1,921	58,622	72,774	71,347	211,971	Namen.
Philippeville .....	17,449	67	763	18,279	19,466	18,805	55,796	Philippeville.
<i>Namur :</i>	<b>98,196</b>	<b>501</b>	<b>4,079</b>	<b>102,776</b>	<b>119,781</b>	<b>116,678</b>	<b>352,746</b>	<i>Namen.</i>
<i>Le Royaume :</i>	<b>2,039,487</b>	<b>11,764</b>	<b>59,417</b>	<b>2,110,668</b>	<b>2,867,789</b>	<b>2,815,956</b>	<b>8,441,434</b>	<i>Het Rijk.</i>

**Nombre de maisons et autres bâtiments (Situation au 31 décembre 1949).**  
**Aantal huizen en andere gebouwen (Toestand op 31 December 1949).**

ARRONDISSEMENTS ADMINISTRATIFS	Maisons particulières Particuliere huizen	Maisons dont les habitants vivent en communauté Hôtels, auberges, etc. Huizen waarvan de bewoners in gemeenschap leven : Hotels, herbergen, enz.	Habitations provisoires Nood woningen	Total Totaal	Bâtiments non destinés à l'habitation, mais comportant accessoirement des logements Niet voor huisvesting bestemde gebouwen die onder bijkom. omstandigh. woningen bevatten	Autres bâtiments Andere gebouwen	Total général Algemeen totaal	ADMINISTRATIEVE ARRONDISSEMENTEN
Anvers .....	149,447	669	1,116	151,232	1,496	5,723	158,451	Antwerpen.
Malines .....	59,907	153	747	60,807	257	2,086	63,150	Mechelen.
Turnhout .....	53,482	175	236	53,893	116	1,728	55,737	Turnhout.
<i>Anvers :</i>	<b>262,836</b>	<b>997</b>	<b>2,099</b>	<b>265,932</b>	<b>1,869</b>	<b>9,537</b>	<b>277,338</b>	<i>Antwerpen.</i>
Bruxelles .....	237,146	1,252	387	238,785	3,772	7,227	249,784	Brussel.
Louvain .....	79,247	338	374	79,959	331	2,000	82,290	Leuven.
Nivelles .....	54,830	171	99	55,100	182	1,519	56,801	Nijvel.
<i>Brabant :</i>	<b>371,223</b>	<b>1,761</b>	<b>860</b>	<b>373,844</b>	<b>4,285</b>	<b>10,746</b>	<b>388,875</b>	<i>Brabant.</i>
Bruges .....	51,040	881	145	52,066	259	1,836	54,161	Brugge.
Dixmude .....	11,874	53	65	11,992	29	328	12,349	Diksmuide.
Ypres .....	32,588	168	310	33,066	80	1,022	34,168	Ieper.
Courtrai .....	72,366	219	369	72,954	218	3,086	76,258	Kortrijk.
Ostende .....	23,846	532	180	24,558	200	1,013	25,771	Oostende.
Roulers .....	30,837	67	92	30,996	107	2,255	33,358	Rooselare.
Tielt .....	17,689	49	24	17,762	28	664	18,454	Tielt.
Furnes .....	13,170	310	226	13,706	73	574	14,353	Veurne.
<i>Flandre occid. :</i>	<b>253,410</b>	<b>2,279</b>	<b>1,411</b>	<b>257,100</b>	<b>994</b>	<b>10,778</b>	<b>268,872</b>	<i>West-Vlaanderen.</i>
Alost .....	60,463	121	148	60,732	156	1,444	62,332	Aalst.
Termonde .....	40,604	105	311	41,020	95	1,088	42,203	Dendermonde.
Eeklo .....	20,680	75	118	20,873	24	612	21,509	Eeklo.
Gand .....	116,290	424	992	117,706	580	2,877	121,163	Gent.
Audenarde .....	30,613	120	47	30,780	89	905	31,774	Oudenaarde.
Saint-Nicolas .....	47,187	132	105	47,424	91	999	48,514	Sint-Niklaas.
<i>Flandre orientale :</i>	<b>315,837</b>	<b>977</b>	<b>1,721</b>	<b>318,535</b>	<b>1,035</b>	<b>7,925</b>	<b>327,495</b>	<i>Oost-Vlaanderen.</i>
Ath .....	24,830	55	144	25,029	80	790	25,899	Aat.
Charleroi .....	130,163	466	950	131,579	418	3,982	135,979	Charleroi.
Mons .....	80,185	203	1,110	81,498	267	2,708	84,473	Bergen.
Soignies .....	51,009	196	328	51,533	131	1,586	53,250	Zinnik.
Thuin .....	41,687	137	483	42,307	141	1,543	43,991	Thuin.
Tournai .....	44,559	174	95	44,828	204	1,748	46,780	Doornik.
<i>Hainaut :</i>	<b>372,433</b>	<b>1,231</b>	<b>3,110</b>	<b>376,774</b>	<b>1,241</b>	<b>12,357</b>	<b>390,372</b>	<i>Henegouwen.</i>
Huy .....	28,168	95	77	28,340	135	1,046	29,521	Hoei.
Liège .....	138,563	590	2,678	141,831	1,012	4,562	147,405	Luik.
Verviers .....	49,882	500	710	51,092	570	2,559	54,221	Verviers.
Waremme .....	19,255	36	18	19,309	49	733	20,091	Borgworm.
<i>Liège :</i>	<b>235,868</b>	<b>1,221</b>	<b>3,483</b>	<b>240,572</b>	<b>1,766</b>	<b>8,900</b>	<b>251,238</b>	<i>Luik.</i>
Hasselt .....	45,457	192	875	46,524	97	1,626	48,247	Hasselt.
Maaseik .....	19,555	83	178	19,816	30	740	20,586	Maaseik.
Tongres .....	29,411	124	402	29,937	65	904	30,906	Tongeren.
<i>Limbourg :</i>	<b>94,423</b>	<b>399</b>	<b>1,455</b>	<b>96,277</b>	<b>192</b>	<b>3,270</b>	<b>99,739</b>	<i>Limburg.</i>
Arlon .....	10,277	44	24	10,345	41	473	10,859	Aarlen.
Bastogne .....	8,842	57	803	9,702	36	384	10,122	Bastenaken.
Marche-en-Fam. .....	11,264	127	316	11,707	51	756	12,514	Marche-en-Fam.
Neufchâteau .....	14,634	116	88	14,838	54	962	15,854	Neufchâteau.
Virton .....	11,829	75	50	11,954	62	804	12,820	Virton.
<i>Luxembourg :</i>	<b>56,846</b>	<b>419</b>	<b>1,281</b>	<b>58,546</b>	<b>244</b>	<b>3,379</b>	<b>62,169</b>	<i>Luxemburg.</i>
Dinant .....	24,342	267	138	24,747	110	1,500	26,357	Dinant.
Namur .....	56,623	353	222	57,198	343	2,195	59,736	Namen.
Philippeville .....	17,390	63	78	17,531	70	836	18,437	Philippeville.
<i>Namur :</i>	<b>98,355</b>	<b>683</b>	<b>438</b>	<b>99,476</b>	<b>523</b>	<b>4,531</b>	<b>104,530</b>	<i>Namen.</i>
<i>Le Royaume :</i>	<b>2,061,231</b>	<b>9,967</b>	<b>15,858</b>	<b>2,087,056</b>	<b>12,149</b>	<b>71,423</b>	<b>2,170,628</b>	<i>Het Rijk.</i>

**Nombre de maisons et autres bâtiments (Situation au 31 décembre 1950).**  
**Aantal huizen en andere gebouwen (Toestand op 31 December 1950).**

ARRONDISSEMENTS ADMINISTRATIFS	Maisons particulières Particuliere huizen	Maisons dont les habitants vivent en communauté Hôtels, auberges, etc. Huizen waarvan de bewoners in gemeenschap leven : Hotels, herbergen, enz.	Habitations provisoires Nood-woningen	Total Totaal	Bâtiments non destinés à l'habitation, mais comportant accessoirement des logements Niet voor huisvesting bestemde gebouwen die onder bijkom. omstandigh. woningen bevatten	Autres bâtiments Andere gebouwen	Total général Algemeen totaal	ADMINISTRATIEVE ARRONDISSEMENTEN
Anvers .....	152,456	680	1,120	154,256	1,510	6,202	161,968	Antwerpen.
Malines .....	61,238	156	755	62,149	259	2,271	64,679	Mechelen.
Turnhout .....	55,229	182	240	55,651	119	1,831	57,601	Turnhout.
<i>Anvers :</i>	<b>268,923</b>	<b>1,018</b>	<b>2,115</b>	<b>272,056</b>	<b>1,888</b>	<b>10,304</b>	<b>284,248</b>	<i>Antwerpen.</i>
Bruxelles .....	242,050	1,263	394	243,707	3,795	7,650	255,152	Brussel.
Louvain .....	80,916	350	381	81,647	338	2,192	84,177	Leuven.
Nivelles .....	55,601	172	114	55,887	185	1,652	57,724	Nijvel.
<i>Brabant :</i>	<b>378,567</b>	<b>1,785</b>	<b>889</b>	<b>381,241</b>	<b>4,318</b>	<b>11,494</b>	<b>397,053</b>	<i>Brabant.</i>
Bruges .....	52,160	887	145	53,192	268	2,087	55,547	Brugge.
Dixmude .....	12,029	54	65	12,148	29	373	12,550	Diksmuide.
Ypres .....	32,779	171	311	33,261	80	1,177	34,518	Ieper.
Courtrai .....	73,943	227	354	74,524	224	3,385	78,133	Kortrijk.
Ostende .....	24,381	536	178	25,095	206	1,099	26,400	Oostende.
Roulers .....	31,187	68	93	31,348	110	2,534	33,992	Roeselare.
Tielt .....	17,942	57	23	18,022	31	789	18,842	Tielt.
Furnes .....	13,393	317	226	13,936	71	615	14,622	Veurne.
<i>Flandre occid. :</i>	<b>257,814</b>	<b>2,317</b>	<b>1,395</b>	<b>261,526</b>	<b>1,019</b>	<b>12,059</b>	<b>274,604</b>	<i>West-Vlaanderen.</i>
Alost .....	62,004	125	155	62,284	160	1,502	63,946	Aalst.
Termonde .....	41,296	110	309	41,715	98	1,200	43,013	Dendermonde.
Eeklo .....	21,049	75	119	21,243	31	717	21,991	Eeklo.
Gand .....	117,724	431	1,000	119,155	580	3,121	122,856	Gent.
Audenarde .....	31,139	125	47	31,311	91	982	32,384	Oudenaarde.
Saint-Nicolas ...	47,792	134	107	48,033	92	1,045	49,170	Sint-Niklaas.
<i>Flandre orientale :</i>	<b>321,004</b>	<b>1,000</b>	<b>1,737</b>	<b>323,741</b>	<b>1,052</b>	<b>8,567</b>	<b>333,360</b>	<i>Oost-Vlaanderen.</i>
Ath .....	25,008	55	145	25,208	80	852	26,140	Aat.
Charleroi .....	131,144	470	950	132,564	422	4,512	137,498	Charleroi.
Mons .....	80,828	209	1,098	82,135	271	2,961	85,367	Bergen.
Soignies .....	51,442	198	328	51,968	132	1,817	53,917	Zinnik.
Thuin .....	41,802	137	484	42,423	142	1,623	44,188	Thuin.
Tournai .....	44,895	176	95	45,166	205	1,863	47,234	Doornik.
<i>Hainaut :</i>	<b>375,119</b>	<b>1,245</b>	<b>3,100</b>	<b>379,464</b>	<b>1,252</b>	<b>13,628</b>	<b>394,344</b>	<i>Henegouwen.</i>
Huy .....	28,328	96	77	28,501	136	1,111	29,748	Hoei.
Liège .....	139,925	592	2,693	143,210	1,015	5,104	149,329	Luik.
Verviers .....	50,588	507	715	51,810	569	2,799	55,178	Verviers.
Waremme .....	19,511	38	18	19,567	49	804	20,420	Borgworm.
<i>Liège :</i>	<b>238,352</b>	<b>1,233</b>	<b>3,503</b>	<b>243,088</b>	<b>1,769</b>	<b>9,818</b>	<b>254,675</b>	<i>Luik.</i>
Hasselt .....	47,617	207	871	48,695	100	1,732	50,527	Hasselt.
Maaseik .....	20,330	90	183	20,603	31	801	21,435	Maaseik.
Tongres .....	30,251	128	408	30,787	66	951	31,804	Tongeren.
<i>Limbourg :</i>	<b>98,198</b>	<b>425</b>	<b>1,462</b>	<b>100,085</b>	<b>197</b>	<b>3,484</b>	<b>103,766</b>	<i>Limburg.</i>
Arlon .....	10,476	44	25	10,545	41	505	11,091	Aarlen.
Bastogne .....	9,092	59	787	9,938	36	405	10,379	Bastenaken.
Marche-en-Fam. .	11,422	133	312	11,867	51	773	12,691	Marche-en-Fam.
Neufchâteau ...	14,838	120	88	15,046	55	991	16,092	Neufchâteau.
Virton .....	11,992	79	52	12,123	63	828	13,014	Virton.
<i>Luxembourg :</i>	<b>57,820</b>	<b>435</b>	<b>1,264</b>	<b>59,519</b>	<b>246</b>	<b>3,502</b>	<b>63,267</b>	<i>Luxemburg.</i>
Dinant .....	24,540	276	121	24,937	113	1,567	26,617	Dinant.
Namur .....	57,243	352	222	57,817	350	2,396	60,563	Namen.
Philippeville ...	17,445	66	80	17,591	73	870	18,534	Philippeville.
<i>Namur :</i>	<b>99,228</b>	<b>694</b>	<b>423</b>	<b>100,345</b>	<b>536</b>	<b>4,833</b>	<b>105,714</b>	<i>Namen.</i>
<i>Le Royaume :</i>	<b>2,095,025</b>	<b>10,152</b>	<b>15,888</b>	<b>2,121,065</b>	<b>12,277</b>	<b>77,689</b>	<b>2,211,031</b>	<i>Het Rijk.</i>

**Répartition des logements habités recensés au 31 décembre 1947**  
**d'après le nombre de personnes qui les occupent et le nombre de pièces dont ils sont composés.**  
**Indeling der op 31 December 1947 getelde bewoonde woningen**  
**naar het aantal personen die ze betrekken en het aantal vertrekken waaruit zij bestaan.**

NOMBRE DE PERSONNES	Nombre de pièces — Aantal vertrekken										Total Totaal	AANTAL PERSONEN
	1	2	3	4	5	6	7	8	9	10 et plus en meer		
1 personne .....	110,608	162,744	80,866	63,749	25,402	14,385	5,542	3,713	1,461	2,102	470,572	1 persoon.
2 personnes .....	29,501	208,914	203,250	211,209	104,998	58,350	21,764	13,877	5,029	6,604	863,496	2 personen.
3 personnes .....	14,046	113,466	149,169	187,135	101,178	59,161	22,406	13,788	5,282	6,759	672,390	3 personen.
4 personnes .....	4,645	44,241	74,203	119,035	69,544	45,396	18,626	11,596	4,579	6,331	398,196	4 personen.
5 personnes .....	1,599	15,239	31,884	55,846	38,755	26,087	11,773	7,900	3,331	4,837	197,251	5 personen.
6 personnes .....	759	5,899	14,199	27,281	19,767	14,832	6,639	4,844	2,108	3,665	99,993	6 personen.
7 personnes .....	334	2,458	6,449	13,426	10,629	7,948	4,026	2,838	1,377	2,482	51,967	7 personen.
8 personnes .....	424	1,285	3,172	6,944	5,771	4,258	2,124	1,811	798	1,619	28,206	8 personen.
9 personnes .....	77	535	1,415	3,383	2,979	2,380	1,182	897	437	1,026	14,311	9 personen.
10 personnes et plus .....	368	516	1,341	3,454	3,511	2,919	1,649	1,269	632	3,915	19,574	10 personen en meer.
<b>Total:</b>	<b>162,361</b>	<b>555,297</b>	<b>565,948</b>	<b>691,462</b>	<b>382,534</b>	<b>235,716</b>	<b>95,731</b>	<b>62,533</b>	<b>25,034</b>	<b>39,340</b>	<b>2,815,956</b>	<b>Totaal.</b>

**Répartition des logements habités recensés au 31 décembre 1947 d'après le nombre de personnes qui les occupent et la superficie.**  
**Indeling der op 31 December 1947 getelde bewoonde woningen naar het aantal personen die ze betrekken en de oppervlakte.**

NOMBRE DE PERSONNES	Superficie du logement (en m <sup>2</sup> ) — Oppervlakte van de woning (in m <sup>2</sup> )										Total Totaal	AANTAL PERSONEN	
	Moins de Minder dan 35	35 à — de tot — dan 45	45 à — de tot — dan 55	55 à — de tot — dan 65	65 à — de tot — dan 75	75 à — de tot — dan 85	85 à — de tot — dan 95	95 à — de tot — dan 105	105 à — de tot — dan 125	125 à — de tot — dan 175			175 à — de tot — dan 225
1 personne .....	270,840	65,548	46,485	33,651	15,867	14,193	6,322	6,614	4,853	4,319	1,236	644	1 persoon.
2 personnes .....	251,802	153,680	139,445	116,628	61,085	52,924	24,162	24,447	17,785	15,465	4,004	2,069	2 personen.
3 personnes .....	145,587	111,279	115,745	104,874	56,588	50,439	23,534	24,117	18,051	15,690	4,283	2,203	3 personen.
4 personnes .....	60,619	58,023	68,226	68,219	38,592	35,459	16,979	18,579	14,351	13,413	3,710	2,026	4 personen.
5 personnes .....	22,345	25,510	32,341	34,336	20,014	19,777	9,728	10,899	8,991	8,969	2,770	1,571	5 personen.
6 personnes .....	9,316	11,556	15,694	17,391	10,371	10,315	5,343	5,936	5,386	5,634	1,838	1,213	6 personen.
7 personnes .....	3,921	5,330	7,758	8,849	5,668	5,596	2,977	3,352	3,039	3,460	1,138	879	7 personen.
8 personnes .....	2,159	2,624	4,054	4,740	3,019	2,988	1,642	1,908	1,733	2,016	771	552	8 personen.
9 personnes .....	785	1,253	1,972	2,357	1,552	1,592	942	1,019	939	1,072	439	389	9 personen.
10 personnes et plus .....	667	1,160	2,068	2,608	1,881	2,003	1,099	1,369	1,354	1,726	892	2,747	10 personen en meer.
<b>Total:</b>	<b>768,041</b>	<b>435,963</b>	<b>433,788</b>	<b>393,653</b>	<b>214,637</b>	<b>195,286</b>	<b>92,728</b>	<b>98,240</b>	<b>76,482</b>	<b>71,764</b>	<b>21,081</b>	<b>14,293</b>	<b>Totaal.</b>

## Répartition des communautés religieuses d'après le but de l'association.

## Indeling der kloostergemeenten volgens het doel van het genootschap.

COMMUNAUTÉS	Années des recensements Tellings-jaren	Nombre de — Aantal			Population — Bevolking			KLOOSTERGEMEENTEN
		Com-munautés d'hommes	Communautés de femmes	Total	Reli-gieux	Reli-gieuses	Total	
		Manne-lijke gemeen-schappen	Vrouwe-lijke gemeen-schappen	Totaal	Mannelijke klooster-lingen	Vrouwel. klooster-lingen	Totaal	
Hospitalières .....	1920 1930 1947	26 32 25	517 616 650	543 648 675	653 582 497	7,177 7,855 8,788	7,830 8,437 9,285	Voor ziekenverpleging.
Enseignantes .....	1920 1930 1947	227 303 271	1,685 1,816 1,846	1,912 2,119 2,117	3,140 4,552 4,766	19,876 20,016 20,737	23,016 24,568 25,503	Voor onderwijs.
Vouées à la vie contempla-tive ou au saint ministère	1920 1930 1947	138 187 141	158 186 232	296 373 373	3,190 2,858 3,907	4,304 4,341 4,854	7,494 7,199 8,761	Voor contemplatief leven of priesterdienst.
Hospitalières et ensei-gnantes .....	1920 1930 1947	23 15 8	375 329 287	398 344 295	489 258 248	6,442 6,418 6,255	6,931 6,676 6,503	Voor ziekenverpleging en onderwijs.
Hospitalières et vouées à la vie contemplative ou au saint ministère .....	1920 1930 1947	7 5 5	54 61 74	61 66 79	136 110 53	956 1,197 1,367	1,092 1,307 1,420	Voor ziekenverpleging en contemplatief leven of priesterdienst.
Enseignantes et vouées à la vie contemplative ou au saint ministère .....	1920 1930 1947	63 91 78	213 230 213	276 321 291	1,979 2,622 2,985	4,930 6,204 5,702	6,909 8,826 8,687	Voor onderwijs en contem-platief leven of priester-dienst.
Hospitalières, enseignantes et vouées à la vie con-templative ou au saint ministère .....	1920 1930 1947	7 7 7	40 64 56	47 71 63	271 100 269	968 1,860 1,921	1,239 1,960 2,190	Voor ziekenverpleging, on-derwijs en contemplatief leven of priesterdienst.
<b>Totaux</b>	1920 1930 1947	491 640 535	3,042 3,302 3,358	3,533 3,942 3,893	9,858 11,082 12,725	44,653 47,891 49,624	54,511 58,973 62,349	<b>Totalen.</b>

## Population des communautés religieuses réparties par province et par pays de naissance au 31 décembre 1947.

## Bevolking der kloostergemeenten per provincie en volgens het land van geboorte op 31 December 1947.

PROVINCES	Religieux Mannelijke kloosterlingen			Religieuses Vrouwelijke kloosterlingen			Total Totaal			PROVINCIES
	nés en Belgique	nés à l'étranger	Total	nés en Belgique	nés à l'étranger	Total	nés en Belgique	nés à l'étranger	Total	
	geboren in België	geboren in de vreemde	Totaal	geboren in België	geboren in de vreemde	Totaal	geboren in België	geboren in de vreemde	Totaal	
Anvers .....	1,457	243	1,700	7,369	736	8,105	8,826	979	9,805	Antwerpen.
Brabant .....	2,895	651	3,546	7,616	1,386	9,002	10,511	2,037	12,548	Brabant.
Flandre occidentale	1,107	98	1,205	7,563	658	8,221	8,670	756	9,426	West-Vlaanderen.
Flandre orientale ..	1,574	140	1,714	8,707	514	9,221	10,281	654	10,935	Oost-Vlaanderen.
Hainaut .....	848	393	1,241	3,475	1,681	5,156	4,323	2,074	6,397	Henegouwen.
Liège .....	426	158	584	2,506	1,232	3,738	2,932	1,390	4,322	Luik.
Limbourg .....	796	224	1,020	2,197	469	2,666	2,993	693	3,686	Limburg.
Luxembourg .....	441	179	620	796	234	1,030	1,237	413	1,650	Luxemburg.
Namur .....	962	133	1,095	2,046	439	2,485	3,008	572	3,580	Namen.
<b>Le Royaume :</b>	<b>10,506</b>	<b>2,219</b>	<b>12,725</b>	<b>42,275</b>	<b>7,349</b>	<b>49,624</b>	<b>52,781</b>	<b>9,568</b>	<b>62,349</b>	<b>Het Rijk.</b>



**Agriculture. - Sylviculture. - Pêche.**

**Landbouw. - Bosbouw. - Visserij.**

N. B. 1) « Salaires dans l'agriculture ». Voir Section VII  
« Statistiques des Prix, du Travail et autres  
statistiques sociales », page 405.  
2) « Production dans l'industrie laitière ». Voir  
Section III « Industrie », pages 198-200.

N. B. 1) « Lonen in de landbouw ». Zie Sectie VII  
« Prijzen-, Arbeids- en sociale statistieken »,  
bladz. 405.  
2) « Voortbrengst in de zuivelnijverheid ». Zie  
Sectie III « Nijverheid », bladz. 198-200.

**Etendues cultivées – Animaux de ferme.  
Beteelde oppervlakte en aantal hoevedieren.**

NATURE DES CULTURES	Superficies recensées (ha) au Getelde oppervlakten (ha) op					AARD DER TEELTEN
	31-12-1929	15-5-1948	15-5-1949	15-5-1950	15-5-1951	

**I. Etendue cultivée. – I. Beteelde oppervlakte.**

Céréales et farineux	ha.	ha.	ha.	ha.	ha.	Graan- en meelgewassen.
<b>I. Céréales panifiables :</b>						<b>I. Broodgranen :</b>
Froment d'hiver et alternatif	149,609	125,933	140,493	155,738	146,046	Winter- en wisseltarwe.
Froment de printemps	4,463	17,213	12,608	17,997	12,227	Zomertarwe.
Seigle	185,671	86,150	95,025	89,053	82,128	Rogge.
Epeautre	6,785	4,385	6,114	5,521	6,507	Spelt.
Météil	2,779	1,571	1,609	1,863	1,480	Masteluin.
<i>Total des céréales panifiables :</i>	<b>349,307</b>	<b>235,252</b>	<b>255,849</b>	<b>270,172</b>	<b>248,388</b>	<i>Totaal der broodgranen.</i>
<b>II. Céréales non panifiables :</b>						<b>II. Andere graangewassen :</b>
Escourgeon	16,215	19,410	23,380	26,145	26,144	Wintergerst.
Orge	8,815	57,260	49,033	57,425	62,096	Zomergerst.
Avoine	231,193	189,126	173,698	178,300	162,981	Haver.
Sarrasin	1,053	399	310	112	117	Boekweit.
Mais cultivé pour la graine	—	488	326	355	614	Mais verbouwd voor het zaad.
<i>Total des céréales non panifiables :</i>	<b>257,276</b>	<b>266,683</b>	<b>246,747</b>	<b>262,337</b>	<b>251,952</b>	<i>Totaal der andere graangewassen.</i>
<i>Total des céréales et farineux :</i>	<b>606,583</b>	<b>501,935</b>	<b>502,596</b>	<b>532,509</b>	<b>500,340</b>	<i>Totaal der graan- en meelgewassen.</i>
<b>Plantes industrielles.</b>						<b>Nijverheidsplanten.</b>
Betteraves sucrières	52,943	45,231	59,900	62,628	65,369	Suikerbieten.
Lin	24,873	30,128	26,091	24,438	34,198	Vlas.
Chicorée à café	6,379	2,782	2,388	2,470	3,144	Cichorei voor koffie.
Tabac	2,322	1,627	1,357	1,800	2,160	Tabak.
Houblon	1,046	452	432	461	524	Hop.
Chanvre	70	63	27	13	18	Hennep.
Plantes oléagineuses :						Oliehoudende planten :
Navette		29	45	10	48	Raapzaad.
Colza d'hiver	74	1,556	3,791	1,427	1,734	Winterkoolzaad.
Colza d'été		427	446	186	567	Zomerkoolzaad.
Autres plantes industrielles	180	65	31	26	33	Autres nijverheidsplanten.
<i>Total des plantes industrielles :</i>	<b>87,887</b>	<b>82,360</b>	<b>94,508</b>	<b>93,459</b>	<b>107,795</b>	<i>Totaal der nijverheidsplanten.</i>
<b>Plantes racines et tuberculifères.</b>						<b>Wortelplanten en knolgewassen.</b>
Betteraves fourragères	81,592	80,785	73,893	74,709	74,306	Voederbieten.
Pommes de terre tardives et mi-hâtives	134,831	81,770	82,077	90,646	82,616	Late- en halfvroegse aardappelen.
Pommes de terre hâtives	17,714	6,469	6,764	7,798	7,080	Vroegse aardappelen.
Carottes fourragères	1,867	1,328	936	849	636	Voederwortelen.
Autres plantes racines	5,780	1,528	1,090	1,185	1,080	Autres wortelplanten.
<i>Total des plantes racines :</i>	<b>241,784</b>	<b>171,880</b>	<b>164,760</b>	<b>175,187</b>	<b>165,718</b>	<i>Totaal der wortelplanten.</i>

**Etendues cultivées – Animaux de ferme (suite).**  
**Beteelde oppervlakte en hoevedieren (vervolg).**

NATURE DES CULTURES	Superficies recensées (ha) au : Geteelde oppervlakten (ha) op :					AARD DER TEELTEN
	31-12-1929	15-5-1948	15-5-1949	15-5-1950	15-5-1951	
<b>Autres cultures.</b>	ha.	ha.	ha.	ha.	ha.	<b>Andere teelten.</b>
<b>Cultures fourragères :</b>						<b>Voedergewassen :</b>
Fourrages .....	113,769	78,024	75,555	60,038	76,463	Voederplanten.
Prairies .....	714,519	788,876	789,626	827,870	832,061	Grasland.
Cultures potagères .....	35,213	25,057	23,014	30,527	25,260	Groenteteelt.
Cultures fruitières .....	70,304	54,852	52,367	62,168	57,021	Fruitteelt.
Culture de fleurs .....	912	719	708	604	637	Bloementeelt.
Autres cultures (pépinières, oseraies, cultures non dé- nommées) .....	9,513	10,786	10,221	(2) 3,911	(2) 5,562	Andere teelten (boomkweke- rijen, wijmen, niet genoemde teelten).
<b>Total des autres cultures :</b>	<b>944,230</b>	<b>958,314</b>	<b>951,491</b>	<b>985,118</b>	<b>997,004</b>	<b>Totaal der andere teelten.</b>
<b>Récapitulation générale.</b>						<b>Algemene samenvatting.</b>
Céréales et farineux .....	606,583	501,935	502,596	532,509	500,340	Graan- en meelgewassen.
Plantes industrielles .....	87,887	82,360	94,508	93,459	107,795	Nijverheidsplanten.
Plantes racines et tuberculi- fères .....	241,784	171,880	164,760	175,187	165,718	Wortelplanten en knolgewas- sen.
Légumineuses pour la graine..	12,048	13,117	11,768	11,902	8,934	Peulgewassen verbouwd voor het zaad.
Autres cultures .....	944,230	958,314	951,491	985,118	997,004	Andere teelten.
<b>Total général :</b>	<b>1,892,532</b>	<b>1,727,606</b>	<b>1,725,123</b>	<b>1,798,175</b>	<b>1,779,791</b>	<b>Algemeen totaal.</b>

**II. Animaux de ferme. – II. Hoevedieren.**

(nombre — aantal)

<b>Chevaux :</b>						<b>Paarden :</b>
Agricoles .....	269,792	253,474	243,960	243,795	229,757	Voor landbouwgebruik.
Non agricoles .....	50,544	27,318	23,519	22,129	19,578	Voor niet landbouwgebruik.
<b>Total des chevaux :</b>	<b>320,336</b>	<b>280,792</b>	<b>267,479</b>	<b>265,924</b>	<b>249,335</b>	<b>Totaal der paarden.</b>
<b>Bovidés :</b>						<b>Runderen :</b>
Vaches exclusivement lai- tières .....	} 916,282	721,866	807,714	896,137	872,610	Uitsluitend melkkoeien.
Vaches laitières et de trait..		58,859	41,786	39,807	47,411	Melk- en trekkoeien.
Autres bovidés .....		756,337	939,326	1,029,517	1,176,416	1,239,680
<b>Total des bovidés :</b>	<b>1,672,619</b>	<b>1,715,051</b>	<b>1,879,017</b>	<b>2,112,360</b>	<b>2,159,701</b>	<b>Totaal der runderen.</b>
Porcs .....	993,205	657,741	1,076,291	1,343,842	1,265,050	Varkens.
Moutons .....	187,351	146,637	155,450	193,783	162,741	Schapen.
Chèvres .....	157,963	73,935	70,558	89,187	73,002	Geiten.

(2) Y compris les semences agricoles et horticoles et les plants de pommes de terre.

(2) Land- en tuinbouwzaden en plantaardappelen inbegrepen.

**Recensements agricoles effectués au 31 décembre 1929 et aux 1<sup>er</sup> janvier 1948 à 1951.  
Landbouwtellingen gehouden op 31 December 1929 en op 1 Januari 1948 tot 1951.**

**I. Cultures. — I. Teelten.**

NATURE DES CULTURES	Superficies recensées (ha) en : Geteld oppervlakte (ha) in :				Différence en plus ou en moins entre 1929 et : Verschil in meer of in min tussen 1929 en :				AARD DER TEELTEN	
	1929	1948	1949	1950	1951	1948	1949	1950		1951
Froment d'hiver et alternatif	149,609	120,555	133,102	159,629	140,242	—	16,507	+	10,020	Winter- en wisseltrawe.
Seigle.....	185,671	79,726	90,129	85,567	81,227	—	95,542	—	100,104	Rogge.
Epeautre.....	6,785	4,323	5,790	6,961	6,343	—	995	+	176	Spelt.
Métail.....	2,779	1,388	1,253	1,108	1,025	—	1,391	—	1,671	Mastelmin.
Orge d'hiver (escourgeon) ...	16,215	18,670	23,570	25,372	24,986	+	2,455	+	9,157	Wintgerst.
Colza et navette d'hiver ...	74	1,699	3,858	1,687	1,931	+	1,625	+	1,613	Winteraapzaad en koolzaad.
<b>Total des cultures :</b>	<b>361,133</b>	<b>226,361</b>	<b>257,702</b>	<b>280,324</b>	<b>255,754</b>	—	<b>134,772</b>	—	<b>80,809</b>	<b>Total der teelten.</b>

**II. Animaux. — II. Dieren.**

NATURE DES ANIMAUX	Nombre d'animaux recensés en : Aantal dieren geteld in :				Différence en plus ou en moins entre 1929 et : Verschil in meer of in min tussen 1929 en :				AARD DER DIEREN	
	1929	1948	1949	1950	1951	1948	1949	1950		1951
Chevaux { agricoles .....	269,792	250,855	239,626	234,388	227,016	—	18,937	—	30,166	Paarden { voor landbouwgebruik. voor niet-landbouwgebruik.
non agricoles .....	50,544	36,909	25,653	22,593	20,195	—	13,635	—	24,891	
<b>Total des chevaux :</b>	<b>320,336</b>	<b>287,764</b>	<b>265,279</b>	<b>256,981</b>	<b>247,211</b>	—	<b>32,572</b>	—	<b>55,057</b>	<b>Total der paarden.</b>
Bovidés { Vaches exclusive- ment laitières ..	916,282	656,074	772,527	858,801	893,404	—	—	—	—	Uitsluitend melk- koeten.
Vaches laitières et de trait.....										
Autres bovidés .....	756,337	866,742	868,287	1,001,405	1,088,070	+	110,405	+	111,950	Andere runderen.
<b>Total des bovidés :</b>	<b>1,672,619</b>	<b>1,588,067</b>	<b>1,688,364</b>	<b>1,902,391</b>	<b>2,020,287</b>	—	<b>84,552</b>	+	<b>15,745</b>	<b>Total der runderen.</b>
Porcs .....	993,205	647,699	912,114	1,360,784	1,234,263	—	345,506	—	81,091	Varkens.
Moutons .....	187,351	107,448	112,954	121,185	115,856	—	79,903	—	74,397	Schapen.
Chèvres .....	157,963	56,110	54,173	51,507	55,376	—	101,853	—	103,790	Geiten.
Volaille { Poules pondeuses Cods, poules à l'en- graissement ...	16,917,222	5,229,110	6,082,399	7,305,799	7,563,082	—	11,688,112	—	9,611,423	Pluimvee { Leghennen. Mesthanen en hennen.
<b>Total de la volaille :</b>	<b>18,207,522</b>	<b>5,640,663</b>	<b>6,526,221</b>	<b>7,872,344</b>	<b>8,147,541</b>	—	<b>12,566,859</b>	—	<b>11,681,301</b>	

**Répartition en 1949 des cultures et des animaux d'après les régions agricoles (a).  
Indeling, in 1949, van de teelten en van de dieren naar de landbouwstreken (a).**

CULTURES et ANIMAUX	Polders	Région sablon- neuse	Campine	Région fablo- limoneuse	Région limo- neuse	Condroz	Région her- bagère	Région her- bagère	Famenne	Ardennes	Région juras- sique	TEELTEN en DIEREN
		Zand- streek	Kempen	Zand- leem- streek	Leem- streek		Weide- streek (Herve)	Weide- streek (Chimay)		Arden- nen	Jura- streek	

**A. Cultures. — A. Teelten.**

Céréales panifiab.	11,713	42,186	24,582	61,138	76,379	19,346	2,168	1,711	4,463	8,564	3,599	Broodgranen.
Autres céréales...	16,188	27,484	17,547	51,392	76,704	20,460	6,454	2,256	5,265	18,151	4,846	Andere graangew.
Légumineuses cul- tivées pour la graine .....	2,303	681	936	3,983	2,339	1,215	33	113	79	8	78	Peulgewassen ver- bouwd voor het zaad.
Plantes industr...	5,175	3,236	177	23,890	54,048	6,526	282	56	298	815	5	Nijverheidsplanten
Plantes-racines et tuberculifères .	9,273	42,104	16,648	50,987	27,836	6,517	1,708	503	1,183	5,537	2,464	Wortelplanten en knolgewassen.
Plantes fourrag...	38,454	82,982	84,402	129,503	164,312	93,256	99,737	38,417	33,237	75,067	25,814	Voedergewassen.
Plantes potagères et fleurs .....	782	5,216	1,526	8,622	5,020	1,714	484	104	90	40	124	Moepsplanten en bloemen.
Cultures fruitières	1,188	9,244	1,966	14,432	12,835	2,986	9,048	201	244	66	157	Fruitteelt.
Pépinières, ose- raies, divers ...	166	2,453	774	1,690	1,415	1,382	410	418	660	354	499	Boomkweker., wij- men, allerhande.
<b>Total :</b>	<b>85,242</b>	<b>215,586</b>	<b>148,558</b>	<b>345,637</b>	<b>420,888</b>	<b>153,402</b>	<b>120,324</b>	<b>43,779</b>	<b>45,519</b>	<b>108,602</b>	<b>37,586</b>	<b>Totaal.</b>

**B. Animaux. — B. Dieren.**

Chevaux agricoles	13,509	35,022	20,833	55,484	67,064	16,804	9,603	4,423	4,386	12,656	4,176	Landbouwpaarden.
Bovidés .....	104,160	274,746	185,043	341,978	373,614	139,180	225,220	54,239	41,141	107,974	31,722	Runderen.
dont vaches lai- tières .....	28,158	129,267	97,446	147,125	139,726	58,939	112,915	21,994	16,196	43,765	12,183	waaronder melk- koeien.
Porcs .....	69,620	274,643	108,903	253,650	170,811	38,159	100,981	5,037	9,752	31,785	12,950	Varkens.
Moutons .....	9,343	24,283	9,655	40,243	42,064	15,261	5,468	2,116	1,631	3,085	2,301	Schapeen.
Chèvres .....	1,463	12,459	14,999	23,424	7,389	5,260	1,310	450	666	1,053	2,085	Geiten.

**C. Importance de la culture des céréales (b). — C. Belangrijkheid van de graangewassenteelt (b).**

Céréales panifia- bles :												Broodgranen :
Froment .....	11.60	3.46	1.16	11.68	16.51	10.18	1.01	2.15	5.47	2.29	3.70	Tarwe.
Seigle .....	2.12	16.07	15.36	5.90	1.58	1.33	0.76	0.74	2.04	2.83	3.80	Rogge.
Epeautre .....	—	—	0.01	0.01	0.02	1.05	0.03	1.00	2.22	2.66	0.02	Spelt.
Méteil .....	0.02	0.03	0.01	0.10	0.03	0.05	0.01	0.03	0.07	0.09	2.05	Masteluin.
Céréales non-pani- fiables :												Andere graange- wassen :
Orge .....	10.20	2.87	0.49	4.52	5.72	4.79	1.43	1.38	3.34	4.91	1.53	Gerst.
Avoine .....	8.77	9.80	11.23	10.32	12.50	8.51	3.84	3.78	8.19	11.79	11.35	Haver.

(a) D'après les résultats du recensement au 15 mai 1949.

(b) En % par rapport à la superficie exploitée de chaque région.

(a) Volgens de uitkomsten van de telling van 15 Mei 1949.

(b) In % tegenover de bebouwde oppervlakte, van elke streek.

**Etendue cultivée (en hectares) par province (a).**  
**Beteelde oppervlakte (in hectaren) per provincie (a).**  
 (Situation au 15 mai. — Toestand op 15 Mei).

NATURE DES CULTURES	Antwer- pen Anvers	Brabant	West- Vlaand. Flandre occid.	Oost- Vlaand. Flandre orient.	Hainaut Hene- gouwen	Liège Luik	Lim- burg Lim- bourg	Luxem- bourg Luxem- bourg	Namur Namèn	Le Royaume Het Rijk	AARD DER GEWASSEN
<b>1948</b>											
Céréales et farineux	30,344	76,060	86,951	66,933	74,863	43,192	35,120	35,538	52,934	501,935	Graan- en meelgew.
Plantes industrielles.	420	12,599	20,617	4,127	14,913	13,014	6,056	462	10,152	82,360	Nijverheidsgewassen.
Plantes racines et tu- berculifères .....	20,128	24,937	36,072	38,657	19,233	6,570	9,675	8,126	8,482	171,880	Wortelplanten en knolgewassen.
Légumineuses pour la graine .....	664	732	8,269	963	683	406	528	116	756	13,117	Peulgewas. verbouwd voor het zaad.
Cultures fourragères : fourrages .....	5,403	15,939	4,621	11,928	11,443	6,047	5,176	5,968	11,499	78,024	Voedergewassen : veevoeder.
prairies .....	62,222	64,199	91,085	64,664	125,467	124,813	47,434	104,756	104,236	788,876	maai- en weiland.
Cultures fruitières ..	1,908	8,483	2,843	11,539	2,951	13,208	10,727	371	2,822	54,852	Fruitteelt.
Cultures potagères ..	3,265	7,216	3,825	3,391	3,164	1,731	712	197	1,556	25,057	Groenteteelt.
Autres cultures (b) ..	1,158	1,252	767	2,410	1,366	915	701	1,165	1,771	11,505	Andere teelten (b).
<b>Total :</b>	<b>125,512</b>	<b>211,417</b>	<b>255,050</b>	<b>204,612</b>	<b>254,083</b>	<b>209,896</b>	<b>116,129</b>	<b>156,699</b>	<b>194,208</b>	<b>1,727,606</b>	<b>Totaal.</b>
<b>1949.</b>											
Céréales et farineux ..	31,238	75,999	87,162	68,662	72,941	41,872	36,013	36,946	51,763	502,596	Graan- en meelgew.
Plantes industrielles.	734	14,086	23,469	5,220	18,167	14,604	6,685	588	10,955	94,508	Nijverheidsgewassen.
Plantes racines et tu- berculifères .....	19,589	23,759	35,843	38,395	16,989	5,642	9,252	7,860	7,431	164,760	Wortelplanten en knolgewassen.
Légumineuses pour la graine .....	570	801	6,292	651	1,038	590	458	145	1,223	11,768	Peulgewas. verbouwd voor het zaad.
Cultures fourragères : fourrages .....	4,674	14,734	4,497	10,411	10,776	6,015	4,638	7,221	12,589	75,555	Voedergewassen : veevoeder.
prairies .....	62,356	64,119	91,185	64,426	126,581	125,667	46,362	104,591	104,339	789,626	maai- en weiland.
Cultures fruitières ..	1,910	7,996	2,657	10,930	2,660	12,974	10,262	343	2,635	52,367	Fruitteelt.
Cultures potagères ..	3,036	6,649	3,421	3,002	2,935	1,667	631	218	1,455	23,014	Groenteteelt.
Autres cultures (b) ..	908	1,258	729	2,346	1,400	740	623	1,040	1,885	10,929	Andere teelten (b).
<b>Total :</b>	<b>125,015</b>	<b>209,401</b>	<b>255,255</b>	<b>204,043</b>	<b>253,487</b>	<b>209,771</b>	<b>114,924</b>	<b>158,952</b>	<b>194,275</b>	<b>1,725,123</b>	<b>Totaal.</b>
<b>1950</b>											
Céréales et farineux ..	32,330	78,427	90,668	71,107	75,031	43,737	38,843	43,882	58,484	532,509	Graan- en meelgew.
Plantes industrielles .	622	14,874	20,215	4,555	18,701	14,945	6,827	664	12,056	93,459	Nijverheidsgewassen.
Plantes racines et tu- berculifères .....	20,749	24,873	37,987	40,322	18,169	5,799	10,065	9,045	8,178	175,187	Wortelplanten en knolgewassen.
Légumineuses pour la graine .....	491	570	6,895	696	506	592	352	219	1,581	11,902	Peulgewas. verbouwd voor het zaad.
Cultures fourragères : fourrages .....	4,474	13,178	3,118	9,190	9,139	4,499	4,023	6,328	6,089	60,038	Voedergewassen : veevoeder.
prairies .....	68,599	68,186	92,155	66,630	129,333	129,846	50,415	114,418	108,288	827,870	maai- en weiland.
Cultures fruitières ..	2,570	9,527	2,665	11,805	3,630	15,572	11,975	673	3,751	62,168	Fruitteelt.
Cultures potagères ..	3,991	8,002	3,272	3,805	4,575	2,587	1,588	768	1,939	30,527	Groenteteelt.
Autres cultures (b) ..	530	408	595	1,802	350	117	211	368	134	4,515	Andere teelten (b).
<b>Total :</b>	<b>134,356</b>	<b>218,045</b>	<b>257,570</b>	<b>209,912</b>	<b>259,434</b>	<b>217,694</b>	<b>124,299</b>	<b>176,365</b>	<b>200,500</b>	<b>1,798,175</b>	<b>Totaal.</b>
<b>1951.</b>											
Céréales et farineux ..	30,487	74,683	87,607	68,670	70,067	40,997	36,971	40,221	50,637	500,340	Graan- en meelgew.
Plantes industrielles .	674	17,162	23,821	5,499	21,891	15,974	7,121	1,145	14,508	107,795	Nijverheidsgewassen.
Plantes racines et tu- berculifères .....	19,390	23,502	35,854	39,081	17,348	5,307	9,660	8,100	7,476	165,718	Wortelplanten en knolgewassen.
Légumineuses pour la graine .....	384	324	6,087	626	298	255	307	118	535	8,934	Peulgewas. verbouwd voor het zaad.
Cultures fourragères : fourrages .....	4,501	14,353	3,898	9,727	10,432	5,772	4,396	10,995	12,389	76,463	Voedergewassen : veevoeder.
prairies .....	69,462	69,519	93,359	67,921	130,363	130,988	51,507	110,426	108,516	832,061	maai- en weiland.
Cultures fruitières ..	2,252	8,958	2,421	11,148	3,064	14,359	11,132	471	3,216	57,021	Fruitteelt.
Cultures potagères ..	3,079	6,801	2,905	3,128	3,924	2,159	1,197	460	1,607	25,260	Groenteteelt.
Autres cultures (b) ..	765	597	787	2,086	632	276	254	434	368	6,199	Andere teelten (b).
<b>Total :</b>	<b>130,994</b>	<b>215,899</b>	<b>256,739</b>	<b>207,886</b>	<b>258,019</b>	<b>216,087</b>	<b>122,545</b>	<b>172,370</b>	<b>199,252</b>	<b>1,779,791</b>	<b>Totaal.</b>

(a) D'après les résultats des recensements.

(b) Les autres cultures comprennent les cultures de fleurs, les pépinières, les oseraies et les cultures non dénommées et en plus en 1950 et 1951 les cultures de semences agricoles et horticoles et celles de plants de pommes de terre.

(a) Volgens de uitkomsten der tellingen.

(b) De andere teelten omvatten de bloemeteelten, de boomkwekerijen, de wijnen en de niet genoemde teelten en bovendien in 1950 en 1951 de teelten van land- en tuinbouwzaden en van plantaardappelen.

## Recensement des bois et étangs. — Telling der bossen en vijvers.

PROVINCES	Superficie des bois Oppervlakte der bossen			Superficie des étangs Oppervlakte der vijvers		PROVINCIES
	ha			ha		
	1929	1941 (1)	15-3-1950 (1)	1929	15-3-1950 (1)	
Anvers .....	36,008	42,633	38,433	810	1,028	Antwerpen.
Brabant .....	26,848	32,562	32,552	474	758	Brabant.
Flandre occidentale .....	7,621	9,242	8,074	285	334	West-Vlaanderen.
Flandre orientale .....	9,768	14,109	11,230	422	1,034	Oost-Vlaanderen.
Hainaut .....	45,305	48,270	47,884	635	699	Henegouwen.
Liège .....	93,928	59,643	106,695	284	340	Luik.
Limbourg .....	32,684	32,959	30,658	863	980	Limburg.
Luxembourg .....	180,684	192,031	184,901	338	387	Luxemburg.
Namur .....	108,294	113,614	111,577	321	436	Namen.
<i>Le Royaume :</i>	<b>541,140</b>	<b>545,063</b>	<b>572,004</b>	<b>4,432</b>	<b>5,996</b>	<i>Het Rijk.</i>

(1) Source : Administration du Cadastre.  
Pour 1950 : chiffres provisoires.

(1) Bron : Bestuur van het Kadaster.  
Voor 1950 : voorlopige cijfers.

## Recensement général de l'Agriculture au 15 mai 1950. Algemene landbouwtelling op 15 Mei 1950. Le Royaume. — Het Rijk.

Nombre, étendue, mode de faire valoir et morcellement des exploitations par classes de grandeur.  
Aantal, oppervlakte, wijze van benutting (eigendom, pacht), en verkaveling  
der bedrijven naar de grootteklassen.

CLASSES DE GRANDEUR DES EXPLOITATIONS	Nombre d'exploit- ations  Aantal be- drijven	Total exploité  Totaal beteelde grond		Superficie exploitée (1)									Mor- celle- ment  Ver- kave- ling (1)	GROOTTEKLASSEN DER BEDRIJVEN	
				Beteelde oppervlakte (1)											
		En propriété			En location			Totale							
		In eigendom			In pacht			Totaal							
		ha	a	ca	ha	a	ca	ha	a	ca					
Non-exploitant (c'est-à-dire ne pratiquant aucune culture) .....	16,386												Niet-exploitanten (geen teelten).		
Moins de 1 ha .....	722,582	104,461	85	99	52,764	53	50	42,592	85	55	95,357	39	05	624,444	Van minder dan 1 ha.
de 1 à — de 3 ha .....	95,824	176,604	31	20	75,901	83	97	100,568	16	01	176,469	99	98	358,588	Van 1 tot — dan 3 ha.
de 3 à — de 5 ha .....	51,775	202,336	11	97	77,107	88	53	125,217	68	74	202,325	57	27	308,847	» 3 tot — dan 5 ha.
de 5 à — de 10 ha .....	58,306	412,160	55	24	150,354	13	55	261,806	41	69	412,160	55	24	461,236	» 5 tot — dan 10 ha.
de 10 à — de 20 ha .....	32,489	445,452	58	76	147,040	20	25	298,412	38	51	445,452	58	76	320,861	» 10 tot — dan 20 ha.
de 20 à — de 30 ha .....	7,822	187,785	30	40	50,422	59	44	137,362	70	96	187,785	30	40	81,866	» 20 tot — dan 30 ha.
de 30 à — de 50 ha .....	3,632	135,598	59	06	28,792	42	63	106,806	16	43	135,598	59	06	39,301	» 30 tot — dan 50 ha.
de 50 à — de 100 ha .....	1,785	120,949	79	17	15,558	85	33	105,390	93	84	120,949	79	17	19,433	» 50 tot — dan 100 ha.
de 100 ha et plus ..	311	40,203	39	99	7,025	59	40	33,177	80	59	40,203	39	99	3,727	» 100 ha en meer.
<i>Total :</i>	<b>990,912</b>	<b>1,825,552</b>	<b>51</b>	<b>78</b>	<b>604,968</b>	<b>06</b>	<b>60</b>	<b>1,211,335</b>	<b>12</b>	<b>32</b>	<b>1,816,303</b>	<b>18</b>	<b>92</b>	<b>2,218,303</b>	<i>Totaal .</i>

(1) Non compris les déclarations faites par les personnes qui pratiquent une ou plusieurs cultures de légumes (sauf pommes de terre) ou fruitières pour la consommation familiale à l'exclusion de toute autre culture.

(1) Met uitzondering van de aangiften gedaan door personen, die uitsluitend groenten (aardappelen niet inbegrepen) en fruit telen voor eigen gebruik.

## Rendement des cultures et production. — Gemiddelde en totale opbrengst der teelten.

NATURE DES CULTURES	Rendement moyen (b) Gemiddelde opbrengst (b)			Etendue cultivée (ha) (a) Beteelde oppervlakte (ha) (a)			Production (1,000 quintaux) Opbrengst (1,000 centenaar)			AARD DER TEELTEN
	1947-48	1948-49	1949-50	1947-48	1948-49	1949-50	1947-48	1948-49	1949-50	
	Froment d'hiver .....	25.0	39.9	32.4	125,933	140,493	155,738	3,150	5,607	
Froment d'été .....	16.8	28.0	23.6	17,213	12,608	17,997	290	353	425	Zomertarwe.
Seigle .....	21.3	27.1	26.9	86,150	95,025	89,053	1,840	2,578	2,396	Rogge.
Epeautre .....	16.3	23.3	19.4	4,385	6,114	5,521	71	143	107	Spelt.
Méteil .....	18.0	26.8	23.1	1,571	1,609	1,863	28	43	43	Masteluin.
Orge .....	21.6	33.8	30.9	57,260	49,033	57,425	1,234	1,657	1,774	Zomergerst.
Escourgeon .....	25.1	34.7	31.9	19,410	23,380	26,145	487	812	834	Wintergerst.
Avoine .....	20.3	33.8	28.4	189,126	173,698	178,300	3,845	5,870	5,064	Haver.
Sarrasin .....	11.7	15.7	14.0	399	310	112	5	5	2	Boekweit.
Maïs cultivé pour la graine .....	28.4	32.7	35.4	488	326	355	14	11	13	Maïs verbouwd voor het zaad.
Betteraves sucrières ....	353.3	392.1	427.1	45,231	59,900	62,628	15,978	23,483	26,748	Suikerbieten.
Tabac (feuilles sèches)..	17.4	23.2	25.5	1,627	1,357	1,800	28	31	46	Tabak (droge bladeren).
Houblon (cônes) .....	14.4	15.0	18.9	452	432	461	7	6	9	Hop (bellen).
Colza d'hiver .....	18.8	22.6	17.6	1,556	3,791	1,427	29	85	25	Winterkoolzaad.
Colza d'été .....	16.4	18.7	16.3	427	446	186	7	8	3	Zomerkoolzaad.
Lin (graine) .....	4.9	6.1	5.2	30,128	26,091	24,438	149	159	127	Vlas (zaad).
Lin (paille) .....	53.6	67.3	59.9	30,128	26,091	24,438	1,616	1,757	1,464	Vlas (stro).
Chicorée à café .....	331.0	393.7	428.9	2,782	2,388	2,470	921	940	1,059	Cichorei voor koffie.
Chanvre (graines) .....	5.2	8.0	5.5	63	27	13	0.3	0.2	0.07	Hennep (zaad).
Haricots récoltés autre- ment que verts .....	16.2	16.8	22.3	929	699	633	15	12	14	Bonen anders dan groen geogst.
Pois récoltés autrement que verts .....	12.8	30.6	31.2	7,543	5,249	6,105	96	161	190	Erwten anders dan groen geogst.
Féveroles (grosses et pe- tites) .....	20.4	22.5	26.5	2,947	4,577	3,634	60	103	96	Paardenbonen (dikke en kleine).
Pommes de terre tardives	227.8	352.2	240.0	45,598	39,025	37,710	10,388	9,179	9,050	Late aardappelen.
Pommes de terre mi-hât.	268.0	236.2	239.1	36,172	43,052	52,936	9,692	10,168	12,657	Halfvroeg aardappelen.
Pommes de terre hâtives	193.2	166.3	188.4	6,469	6,764	7,798	1,250	1,125	1,469	Vroeg aardappelen.
Betteraves fourragères et mi-sucrières .....	770.4	675.5	814.9	80,785	73,893	74,709	62,241	49,914	60,880	Voeder- en halfsuikerbie- ten.
Carottes fourragères ....	312.4	265.3	330.1	1,328	936	849	415	248	280	Voederwortelen.
Navets .....	286.9	244.7	311.3	178	125	85	51	31	26	Rapen.
Rutabagas, choux-navets	392.4	320.3	472.8	817	591	533	321	189	252	Koolrapen (rutabaga's), raapkolen.
Choux fourragers .....	377.5	388.6	412.3	533	374	567	201	145	234	Voederkolen.
Trèfles rouges ou ordi- naires (foin) .....	38.7	46.1	40.2	17,767	19,216	17,690	687	886	711	Rode of gewone klaver (hooi).
Trèfles incarnats (verts)	233.4	211.3	202.2	6,275	5,272	2,916	1,465	1,114	590	Inkarnaatklaver (groen).
Autres trèfles (foin) .....	49.9	45.9	37.1	26,091	26,834	10,852	1,303	1,231	403	Andere klaver (hooi).
Luzerne .....	57.1	48.4	63.4	13,491	13,369	12,971	771	647	822	Luzerne.
Sainfoin .....	48.5	36.1	33.1	833	729	401	40	26	13	Hanekam.
Prés et prairies fauchés (foin) .....	41.9	40.7	41.1	239,903	234,217	244,374	10,044	9,543	10,044	Maailand (hooi).

(a) D'après les résultats des recensements. — (b) L'estimation du rendement à l'ha est donnée en 100 kg.

(a) Volgens de uitkomsten der tellingen. — (b) De raming van de opbrengst per hectare wordt aangegeven in 100 kg.



**Rendement moyen à l'ha par régions agricoles. — 1949. — Gemiddelde opbrengst per ha per landbouwstreek.**

RÉGIONS AGRICOLES	Froment d'hiver		Froment d'été		Seigle		Epeautre		Métel		Escourgeon		Orge d'été		Avoine		Sarrasin		Maïs (graine)		Betteraves sucrières		Lin (paille)	
	× 100 kg	× 100 kg	× 100 kg	× 100 kg	× 100 kg	× 100 kg	× 100 kg	× 100 kg	× 100 kg	× 100 kg	× 100 kg	× 100 kg	× 100 kg	× 100 kg	× 100 kg	× 100 kg	× 100 kg	× 100 kg	× 100 kg	× 100 kg	× 100 kg	× 100 kg	× 100 kg	× 100 kg
1. Polders .....	43.6	34.2	27.6	23.3	32.0	37.6	40.9	37.7	15.7	28.5	443.5	62.9	Polders.											
2. Région sabblonneuse .....	38.9	28.8	27.1	23.3	31.5	33.9	36.1	34.6	30.0	35.3	434.3	67.9	Zandstreek.											
3. Campine .....	28.2	23.7	24.0	19.2	22.3	27.5	25.4	25.4	15.4	28.2	337.2	50.0	Kempen.											
4. Région sablo-limoneuse .....	39.3	30.3	30.0	22.0	31.7	35.3	38.4	36.7	15.7	38.3	367.9	70.8	Zandleemstreek.											
5. Région limoneuse .....	42.0	35.2	33.0	33.2	30.8	35.8	35.8	39.6	15.7	30.0	396.6	66.7	Leemstreek.											
6. Condroz .....	35.1	28.0	27.1	28.1	27.2	30.4	26.4	31.1	15.7	32.7	363.1	65.0	Condroz.											
7. Région herbagère (Herve) .....	37.5	34.7	28.9	24.1	27.3	32.9	29.5	28.9	10.9	32.7	327.8	55.4	Weidestreek (Herve).											
8. Région herbagère (Chimay) .....	23.4	29.0	27.1	20.7	34.3	24.1	18.2	21.5	15.7	—	312.2	60.0	Weidestreek (Chimay).											
9. Famenne .....	23.6	17.1	20.6	19.6	24.5	24.1	20.3	23.8	15.7	—	150.0	43.0	Famenne.											
10. Ardennes .....	22.4	18.6	21.6	22.4	24.6	26.3	21.1	22.0	15.7	32.7	150.0	49.0	Ardennes.											
11. Région jurassique .....	25.2	17.6	23.9	20.0	23.6	34.7	18.7	22.3	15.7	32.7	—	30.0	Jurastreek.											
<b>Le Royaume :</b>	<b>39.9</b>	<b>28.0</b>	<b>27.1</b>	<b>23.3</b>	<b>26.8</b>	<b>34.7</b>	<b>33.8</b>	<b>15.7</b>	<b>32.7</b>	<b>392.1</b>	<b>67.3</b>	<b>67.3</b>	<b>Het Rijk.</b>											

RÉGIONS AGRICOLES	Lin (graine)		Chiconée à café		Chanvre (graine)		Tabac		Houblon		Colza d'hiver		Colza d'été		Pommes de terre tardives		Pommes de terre mi-hâtives		Pommes de terre hâtives		Betteraves fourragères	
	× 100 kg	× 100 kg	× 100 kg	× 100 kg	× 100 kg	× 100 kg	× 100 kg	× 100 kg	× 100 kg	× 100 kg	× 100 kg	× 100 kg	× 100 kg	× 100 kg	× 100 kg	× 100 kg	× 100 kg	× 100 kg	× 100 kg	× 100 kg	× 100 kg	× 100 kg
1. Polders .....	6.7	393.7	—	30.0	—	22.0	18.7	267.7	243.2	169.7	736.4	Polders.										
2. Région sabblonneuse .....	5.7	393.1	8.2	28.5	—	23.5	18.4	262.1	242.8	176.8	735.1	Zandstreek.										
3. Campine .....	6.0	—	5.5	23.2	—	14.6	12.0	217.2	173.9	125.1	515.8	Kempen.										
4. Région sablo-limoneuse .....	6.3	394.6	5.5	24.9	14.9	22.4	18.8	251.7	241.3	176.6	699.5	Zandleemstreek.										
5. Région limoneuse .....	5.9	380.6	—	23.3	15.0	22.8	20.0	223.7	227.6	174.3	663.8	Leemstreek.										
6. Condroz .....	6.0	393.7	—	23.2	—	22.3	18.0	219.4	208.7	161.1	677.1	Condroz.										
7. Région herbagère (Herve) .....	5.0	—	—	—	—	—	18.7	173.3	236.5	148.8	631.6	Weidestreek (Herve).										
8. Région herbagère (Chimay) .....	5.0	—	—	—	17.0	22.6	10.0	163.0	171.2	146.0	540.8	Weidestreek (Chimay).										
9. Famenne .....	5.0	—	—	—	—	22.6	18.7	178.6	150.6	166.3	589.4	Famenne.										
10. Ardennes .....	6.2	—	—	20.2	—	—	18.7	217.6	161.3	117.8	644.3	Ardennes.										
11. Région jurassique .....	6.0	—	—	23.2	—	—	—	168.0	124.8	119.7	647.6	Jurastreek.										
<b>Le Royaume :</b>	<b>6.1</b>	<b>393.7</b>	<b>8.0</b>	<b>23.2</b>	<b>15.0</b>	<b>22.6</b>	<b>18.7</b>	<b>235.2</b>	<b>236.2</b>	<b>166.3</b>	<b>675.5</b>	<b>Het Rijk.</b>										

**Index agricole. — Landbouwindex.**  
Période de référence 1936-1938 = 100 Referentieperiode.

Source : Ministère de l'Agriculture.

Bron : Ministerie van Landbouw

	Janv.	Févr.	Mars	Avril	Mai	Juin	Juill.	Août	Sept.	Oct.	Nov.	Déc.	Moyenne de l'année	
	Jan.	Febr.	Maart	April	Mei	Juni	Juli	Aug.	Sept.	Oct.	Nov.	Dec.	Gemiddelde van het jaar	
<b>1945</b>														<b>1945</b>
Produits végétaux . . . . .	206.5	207.4	207.4	207.4	207.4	207.4	258.4	292.4	292.4	321.1	329.1	336.3	256.1	Akkerbouwproducten.
Produits animaux . . . . .	221.2	223.9	233.4	260.9	260.9	269.0	269.0	269.0	269.0	269.0	269.0	284.4	258.2	Veeteeltproducten.
Total produits agricoles .	215.1	217.1	222.7	238.9	238.9	243.6	264.6	278.7	278.7	290.5	293.8	305.8	257.3	Tot. landbouwproducten.
Frais de production . . . . .	—	—	—	—	—	—	—	—	—	—	—	—	—	Productiekosten.
<b>1946</b>														<b>1946</b>
Produits végétaux . . . . .	334.8	335.9	337.3	335.8	336.6	324.1	321.5	355.3	332.0	325.3	325.7	325.9	333.2	Akkerbouwproducten.
Produits animaux . . . . .	335.5	335.5	335.5	335.5	285.6	285.6	285.6	285.6	300.7	305.8	312.8	312.8	309.7	Veeteeltproducten.
Total produits agricoles .	335.2	335.7	336.3	335.7	306.6	301.5	300.4	314.3	313.6	313.9	318.1	318.2	319.4	Tot. landbouwproducten.
Frais de production . . . . .	290.8	290.8	290.8	290.8	290.8	281.5	299.3	303.8	317.0	318.7	320.0	320.5	301.1	Productiekosten.
<b>1947</b>														<b>1947</b>
Produits végétaux . . . . .	320.9	320.8	319.7	319.6	318.9	320.2	320.1	332.2	390.4	397.6	396.4	409.6	346.9	Akkerbouwproducten.
Produits animaux . . . . .	312.8	312.8	312.8	312.8	312.8	298.9	298.9	373.8	373.8	386.8	386.8	386.8	339.2	Veeteeltproducten.
Total produits agricoles .	316.1	316.1	315.6	315.6	315.3	307.7	307.6	356.7	380.7	391.2	390.7	396.2	342.4	Tot. landbouwproducten.
Frais de production . . . . .	331.9	332.6	332.4	332.5	332.6	333.2	353.9	364.3	364.9	365.5	365.8	366.2	347.8	Productiekosten.
<b>1948</b>														<b>1948</b>
Produits végétaux . . . . .	425.9	422.6	422.3	415.1	424.7	418.7	388.1	393.7	356.7	350.0	345.2	343.0	394.9	Akkerbouwproducten.
Produits animaux . . . . .	387.8	456.8	461.5	465.6	490.1	473.9	466.4	446.3	421.3	422.9	430.1	435.2	447.3	Veeteeltproducten.
Total produits agricoles .	403.5	442.7	445.4	444.8	463.2	451.1	434.1	424.6	394.7	392.8	395.1	397.2	425.8	Tot. landbouwproducten.
Frais de production . . . . .	372.3	425.5	426.0	413.1	412.1	411.9	414.1	414.0	416.9	390.4	390.4	386.1	406.1	Productiekosten.
<b>1949</b>														<b>1949</b>
Produits végétaux . . . . .	348.2	337.4	352.2	350.3	373.9	378.4	353.0	333.7	317.2	316.4	324.0	333.5	343.6	Akkerbouwproducten.
Produits animaux . . . . .	432.2	400.1	383.9	403.8	419.6	420.1	391.3	383.0	373.6	352.8	350.4	355.3	387.7	Veeteeltproducten.
Total produits agricoles .	397.6	374.3	370.8	381.8	400.8	402.9	375.5	362.7	350.4	337.8	339.5	346.3	369.5	Tot. landbouwproducten.
Frais de production . . . . .	392.3	389.1	385.0	382.0	385.5	388.0	392.9	391.6	392.0	391.1	391.2	391.3	390.4	Productiekosten.
<b>1950</b>														<b>1950</b>
Produits végétaux . . . . .	356.9	383.8	387.6	379.2	391.8	346.8	299.9	314.8	336.0	340.5	345.8	357.0	354.0	Akkerbouwproducten.
Produits animaux . . . . .	355.5	343.3	343.3	352.3	353.0	348.1	366.7	374.4	363.6	357.3	366.3	380.2	358.7	Veeteeltproducten.
Total produits agricoles .	356.1	359.9	361.6	363.4	369.0	347.5	339.2	349.8	352.2	350.3	357.8	370.7	356.7	Tot. landbouwproducten.
Frais de production . . . . .	390.1	391.7	388.9	390.2	398.1	398.0	405.8	401.6	406.6	407.3	410.2	413.1	400.1	Productiekosten.
<b>1951</b>														<b>1951</b>
Produits végétaux . . . . .	371.0	371.3	368.6	355.9	352.2	347.6	340.8	353.7	361.6	382.9	409.4	425.8	370.5	Akkerbouwproducten.
Produits animaux . . . . .	389.5	388.6	388.2	397.5	394.9	397.6	397.1	390.8	378.9	374.8	381.6	399.1	389.9	Veeteeltproducten.
Total produits agricoles .	381.9	381.5	380.1	380.4	377.3	377.0	373.9	375.5	371.8	378.1	393.0	410.1	381.9	Tot. landbouwproducten.
Frais de production . . . . .	424.8	423.3	418.4	420.6	426.4	429.0	433.2	434.9	439.4	441.8	446.1	444.5	431.9	Productiekosten.

**Index agricole. — LandbouwindeX.**  
Période de référence 1936-1938 = 100 Referentieperiode

Source : Ministère de l'Agriculture.

Bron : Ministerie van Landbouw.

PRODUITS	Année 1951 — Jaar 1951												Moyenne 1951 Gemiddelde 1951	PRODUCTEN
	Janv.	Févr.	Mars	Avril	Mai	Juin	Juill.	Août	Sept.	Oct.	Nov.	Déc.		
	Jan.	Febr.	Maart	April	Mei	Juni	Juli	Aug.	Sept.	Oct.	Nov.	Dec.		
Froment .....	373.7	375.4	375.9	370.6	364.5	361.2	352.4	362.4	384.0	392.8	397.3	403.0	376.1	Tarwe.
Seigle .....	438.5	466.1	479.4	447.1	441.7	443.1	443.5	445.9	462.0	474.4	487.8	498.0	460.6	Rogge.
Orge .....	465.2	467.8	476.2	457.0	442.4	446.3	450.4	425.2	456.4	483.2	504.7	510.4	465.4	Gerst.
Avoine .....	396.3	417.9	406.8	379.3	378.8	379.8	374.4	413.6	427.1	424.7	444.4	451.4	407.9	Haver.
Paille .....	143.4	141.1	158.2	212.0	225.0	260.9	258.7	248.8	251.4	295.9	318.7	338.2	237.7	Siro.
Lin .....	436.8	483.6	484.2	454.3	473.2	456.5	436.4	337.3	306.8	342.2	365.0	379.6	413.0	Vlas.
Chicorée .....	376.5	382.3	386.9	376.7	366.6	354.2	337.5	321.4	315.9	311.6	318.8	320.3	347.4	Cichoreibonen.
Betteraves sucrières .....	462.1	462.1	462.1	462.1	462.1	462.1	462.1	462.1	462.1	497.1	497.1	497.1	470.9	Suikerbieten.
Pommes de terre .....	328.5	314.6	301.3	281.4	275.3	262.1	251.6	290.5	293.2	320.6	373.3	404.7	308.1	Aardappelen.
<b>Produits végétaux .....</b>	<b>371.0</b>	<b>371.3</b>	<b>368.6</b>	<b>355.9</b>	<b>352.2</b>	<b>347.6</b>	<b>340.8</b>	<b>353.7</b>	<b>361.6</b>	<b>384.5</b>	<b>411.0</b>	<b>427.5</b>	<b>370.5</b>	<b>Akkerbouwproducten.</b>
Bœufs et génisses .....	399.0	410.7	404.5	410.5	391.8	417.3	411.7	412.8	388.3	383.3	389.7	414.8	402.9	Ossen en vaarzen.
Taureaux et vaches .....	403.2	400.6	396.2	392.0	373.1	374.8	391.0	410.6	406.1	383.2	376.5	398.7	392.2	Stieren en koeien.
Veaux .....	439.2	446.0	452.3	433.2	406.6	398.0	418.8	393.9	369.0	356.1	365.8	436.3	409.6	Kalveren.
Porcs .....	434.3	469.7	455.3	424.0	396.0	407.0	412.0	413.4	440.9	424.6	427.9	449.1	429.5	Varkens.
Beurre .....	378.5	367.6	361.1	390.4	410.0	404.8	391.8	374.9	361.0	373.3	389.6	397.1	383.3	Boter.
Œufs .....	369.2	339.2	451.1	466.9	475.8	476.5	511.3	499.5	429.8	389.7	366.5	387.7	430.3	Eieren.
Chevaux .....	238.0	238.0	238.0	238.0	215.5	214.5	206.4	176.5	192.0	185.3	194.2	179.3	209.6	Paarden.
<b>Produits animaux .....</b>	<b>389.5</b>	<b>388.6</b>	<b>388.2</b>	<b>397.5</b>	<b>394.9</b>	<b>397.6</b>	<b>397.1</b>	<b>390.8</b>	<b>378.9</b>	<b>374.8</b>	<b>381.6</b>	<b>399.1</b>	<b>389.9</b>	<b>Veeteeltproducten.</b>
<b>Produits agricoles .....</b>	<b>381.9</b>	<b>381.5</b>	<b>380.1</b>	<b>380.4</b>	<b>377.3</b>	<b>377.0</b>	<b>373.9</b>	<b>375.5</b>	<b>371.8</b>	<b>378.8</b>	<b>393.7</b>	<b>410.8</b>	<b>381.9</b>	<b>Landbouwproducten.</b>
<b>Frais de production.</b>														<b>Productiekosten.</b>
Fermages .....	276.1	276.1	276.1	276.1	276.1	276.1	280.9	280.9	280.9	280.9	280.9	280.9	278.5	Pachten.
Salaires (1) .....	508.3	508.3	508.3	508.3	508.3	508.3	525.8	525.8	525.8	525.8	525.8	525.8	517.1	Lonen (1).
Engrais .....	271.9	273.8	273.9	276.4	278.4	279.7	285.1	289.4	291.1	294.5	295.3	293.6	283.6	Meststoffen.
Aliments pour bétail .....	517.1	503.9	476.7	476.7	505.0	517.3	499.9	506.1	526.5	536.6	557.2	548.9	514.3	Veevoeders.
Plants et semences .....	292.6	315.1	315.1	315.1	315.1	315.1	315.1	315.1	322.8	322.8	322.8	322.8	315.8	Plantgoed en zaden.
Matériel .....	403.3	403.3	403.3	434.6	434.6	434.6	434.6	434.6	434.6	434.6	434.6	434.6	426.8	Materiaal.
Impôts .....	350.6	329.8	302.0	300.7	307.1	309.9	306.0	309.3	314.8	317.4	321.9	318.9	315.7	Belastingen.
Frais généraux .....	388.6	398.7	410.4	413.5	414.5	415.5	415.6	415.3	417.1	419.1	420.8	422.4	412.6	Algemene onkosten.
<b>Total des frais de production .....</b>	<b>424.8</b>	<b>423.3</b>	<b>418.4</b>	<b>420.6</b>	<b>426.4</b>	<b>429.0</b>	<b>433.2</b>	<b>434.9</b>	<b>439.4</b>	<b>441.8</b>	<b>446.1</b>	<b>444.5</b>	<b>431.9</b>	<b>Totaal van de productie-kosten.</b>

(1) Pour le calcul de l'index salaires, il a été procédé à une révision de la part de la main-d'œuvre salariée dans le total de la main-d'œuvre agricole.

(1) Voor de berekening van index van de lonen, werd er overgegaan tot een herziening van het aandeel van de betaalde werkkrachten in het totaal van de landbouwwerkrachten.

**Prix moyens des principaux produits agricoles (par 100 kg).**  
**Gemiddelde prijzen der voornaamste landbouwproducten (per 100 kg).**

Source : Ministère de l'Agriculture)

(Bron : Ministerie van Landbouw)

DENRÉES	1939	1943	1944	1945	1946	1947	1948	1949	1950	WAREN
Avoine .....	80.72	180.00	180.00	209.17	279.17	316.25	409.45	307.37	306.30	Haver.
Epeautre .....	84.29	181.67	181.67	235.42	347.33	395.00	424.99	350.99	308.39	Spelt.
Froment .....	120.80	215.00	224.16	261.67	346.50	395.00	430.00	422.17	422.39	Tarwe.
Orge (d'été) .....	94.96	186.66	185.00	228.75	314.67	346.25	384.85	339.80	350.77	Gerst. (Zomer)
Seigle .....	77.89	208.33	214.16	247.50	326.67	361.25	393.40	326.20	325.29	Rogge.
Féveroles .....	118.73	225.00	225.00	276.50	297.42	482.24	901.76	619.84	479.86	Paardenbonen.
Pois .....	152.66	300.00	300.00	367.50	405.00	455.00	657.81	600.74	509.27	Erwten.
Lin (graines) .....	167.39	237.50	237.50	237.50	—	1,226.67	1,094.95	679.92	611.29	Lijnzaad.
Lin (brut) .....	112.92	190.00	190.00	228.94	328.78	348.61	387.11	309.24	314.40	Vlas (onbewerkt).
Pommes de terre .....	39.13	89.92	92.50	122.50	141.67	147.11	174.96	135.44	154.42	Aardappelen.
Foin .....	54.72	56.00	56.00	56.00	169.72	193.29	195.35	140.03	166.76	Hooi.
Paille .....	22.84	35.00	35.00	37.85	71.16	56.02	(1)77.41	(1)30.26	(1)21.10	Stro.
Beurre (kg) .....	20.85	35.00	35.00	53.73	66.15	73.11	83.75	81.39	77.33	Boter (kg).
Œufs (les 26) .....	16.12	35.10	35.10	53.30	62.40	69.94	79.56	60.84	53.56	Eieren (de 26).
Laine (kg) .....	15.41	—	—	—	—	95.00	—	—	—	Wol (kg).
Betteraves fourragères.	11.76	16.00	16.00	16.00	—	47.95	36.19	24.22	24.16	Voederbieten.

N. B. - Pour l'épeautre, le froment, le seigle, le lin brut et le beurre, y compris toutes primes de livraison ou autres indemnités.

(1) Paille de froment.

N. B. - Voor de spelt, de tarwe, de rogge, het ruw vlas en de boter, zijn alle leveringspremiën of andere vergoedingen inbegrepen.

(1) Tarwestro.

**Maladies contagieuses (au regard de la loi) chez les animaux domestiques.**  
**Besmettelijke ziekten (ten aanzien van de wet) onder de huisdieren.**

Source : Ministère de l'Agriculture)

(Bron : Ministerie van Landbouw)

MALADIES	Antwerpen Anvers	Brabant	West-Vlaand. Flandre occid.	Oost-Vlaand. Flandre orientale	Hainaut Henegouwen	Liège Luik	Limbourg Limbourg	Luxembourg Luxemburg	Namur Namen	Le Royaume Het Rijk	ZIEKTEN
----------	---------------------	---------	--------------------------------	-----------------------------------	-----------------------	---------------	----------------------	-------------------------	----------------	------------------------	---------

## 1948.

Charbon bactérien	5	1	3	14	3	3	1	—	2	32	Miltvuur.
Charbon bactérien .	—	10	4	1	—	18	4	—	—	37	Boutvuur.
Fièvre aphteuse (Bovidés) .....	471	458	12,913	2,012	1,625	782	427	411	709	19,808	Mond- en klauw- zeer (Runderen).
Piétin .....	—	—	—	—	—	—	—	—	—	—	Rotkreupel.
Peste porcine .....	—	—	—	10	—	—	3	—	—	13	Varkenspest.
Morve .....	—	1	—	—	—	—	—	—	—	1	Kwade droes.
Gale des ovinés .....	—	—	—	—	—	—	—	—	—	—	Schapenschurft.
Maladies des abeilles (ruchers atteints).	—	1	—	1	5	—	—	—	—	7	Ziekten der bijen (aanget. bijenst.)

## 1949.

Charbon bactérien	8	5	7	13	6	7	1	1	1	49	Miltvuur.
Charbon bactérien .	—	1	1	5	5	11	5	4	2	34	Boutvuur.
Fièvre aphteuse (Bovidés) .....	897	1,868	1,260	1,140	1,689	5,006	1,901	1,418	2,161	17,340	Mond- en klauw- zeer (Runderen).
Piétin .....	—	1	—	1	—	—	—	—	—	2	Rotkreupel.
Peste porcine .....	32	252	173	115	9	173	83	41	11	889	Varkenspest.
Morve .....	—	—	—	—	—	—	—	—	—	—	Kwade droes.
Gale des ovinés .....	1	—	—	—	—	—	—	—	—	1	Schapenschurft.
Maladies des abeilles (ruchers atteints).	—	1	—	1	4	—	—	—	—	6	Ziekten der bijen (aanget. bijenst.)

## 1950.

Charbon bactérien	14	4	6	10	3	12	2	1	1	53	Miltvuur.
Charbon bactérien .	—	4	3	1	1	15	1	—	5	30	Boutvuur.
Fièvre aphteuse (Bovidés) .....	1,346	983	739	892	909	682	429	68	4	6,052	Mond- en klauw- zeer (Runderen).
Piétin .....	—	—	—	—	—	—	—	—	1	1	Rotkreupel.
Peste porcine .....	4	45	31	160	30	602	60	41	—	973	Varkenspest.
Morve .....	—	—	—	—	—	—	—	—	—	—	Kwade droes.
Gale des ovinés .....	—	—	—	—	—	—	—	—	—	—	Schapenschurft.
Maladies des abeilles (ruchers atteints).	—	6	1	—	5	—	—	—	—	12	Ziekten der bijen (aanget. bijenst.)

## Sociétés d'assurance contre la mortalité du bétail. Veeverzekeringsmaatschappijen.

Situation en 1949. — Toestand in 1949.

(Source : Ministère de l'Agriculture)

(Bron : Ministerie van Landbouw)

PROVINCES	So- ciétés Vereni- gingen	Membres effectifs Werkende leden	Animaux assurés Verzekerde dieren		Valeur des animaux assurés Waarde der verze- kerde dieren  (1,000 fr)	Sinistres subis Onge- vallen	Indemnités payées par les sociétés (a) Vergoe- dingen uitgekeerd door de vereni- gingen (a)  (fr)	Cotisations perçues Bijdragen der leden  (fr)	Actif des sociétés au 31 décembre Activa der vereni- gingen op 31 December  (fr)	PROVINCIES
			Nombre Aantal	% par rapp. au nombre d'ani- maux vivants Perc. van het aantal levende dieren						

### A. Sociétés mutualistes contre la mortalité des bêtes bovines.

#### A. Mutualiteitsverenigingen voor rundveeverzekering.

I. Sociétés reconnues. — I. Erkende verenigingen.										
Anvers .....	29	1,623	6,741	—	59,171	112	413,298	237,379	288,318	Antwerpen.
Brabant .....	63	2,731	5,339	—	59,297	152	930,407	488,038	1,806,848	Brabant.
Flandre occid. ...	31	1,035	4,372	—	41,267	170	526,792	356,493	276,377	West-Vlaanderen.
Flandre orientale	37	2,733	7,800	—	71,247	156	503,026	219,217	295,033	Oost-Vlaanderen.
Hainaut .....	17	455	1,110	—	6,124	24	100,742	101,717	253,102	Henegouwen.
Liège .....	14	264	1,124	—	12,711	18	95,054	115,959	377,912	Luik.
Limbourg .....	111	6,167	14,287	—	159,250	304	2,207,920	1,974,507	4,195,891	Limburg.
Luxembourg ...	—	—	—	—	—	—	—	—	—	Luxemburg.
Namur .....	17	218	417	—	5,214	9	57,528	70,647	144,187	Namen.
<b>Total :</b>	<b>319</b>	<b>15,226</b>	<b>41,190</b>	<b>—</b>	<b>414,281</b>	<b>945</b>	<b>4,834,767</b>	<b>3,563,957</b>	<b>7,637,668</b>	<b>Totaal.</b>
II. Sociétés non reconnues. — II. Niet erkende verenigingen.										
Anvers .....	1	143	839	—	7,024	10	24,925	33,160	3,112	Antwerpen.
Brabant .....	1	82	186	—	2,734	7	52,666	31,433	47,074	Brabant.
Flandre occid. ...	4	53	314	—	2,327	13	38,800	22,193	38,945	West-Vlaanderen.
Flandre orientale	2	154	877	—	6,692	10	24,653	515	9,841	Oost-Vlaanderen.
Hainaut .....	—	—	—	—	—	—	—	—	—	Henegouwen.
Liège .....	1	7	13	—	150	—	—	1,296	27,788	Luik.
Limbourg .....	5	253	559	—	4,780	12	104,917	73,029	162,695	Limburg.
Luxembourg ...	—	—	—	—	—	—	—	—	—	Luxemburg.
Namur .....	—	—	—	—	—	—	—	—	—	Namen.
<b>Total :</b>	<b>14</b>	<b>692</b>	<b>2,788</b>	<b>—</b>	<b>23,707</b>	<b>52</b>	<b>245,961</b>	<b>161,626</b>	<b>289,455</b>	<b>Totaal.</b>
<b>Total général :</b>	<b>333</b>	<b>15,918</b>	<b>43,978</b>	<b>—</b>	<b>437,988</b>	<b>997</b>	<b>5,080,728</b>	<b>3,725,583</b>	<b>7,927,123</b>	<b>Algemeen totaal.</b>

### B. Sociétés reconnues contre la mortalité des chevaux agricoles, des chèvres et des porcs.

#### B. Erkende verenigingen voor landbouwpaarden-, geiten- en varkensverzekering.

I. Chevaux agricoles. — I. Landbouwpaarden.										
Anvers .....	26	2,080	2,320	—	38,975	63	799,034	715,268	2,873,030	Antwerpen.
Brabant .....	33	2,287	2,676	—	39,110	89	990,761	747,269	2,909,825	Brabant.
Flandre occid. ...	39	5,969	9,842	—	144,094	268	3,316,450	1,948,962	4,848,226	West-Vlaanderen.
Flandre orientale	39	4,971	6,783	—	91,825	192	1,580,350	1,954,800	3,735,589	Oost-Vlaanderen.
Hainaut .....	—	—	—	—	—	—	—	—	—	Henegouwen.
Liège .....	13	2,354	4,182	—	66,261	140	1,456,420	1,444,395	4,892,718	Luik.
Limbourg .....	41	5,286	7,063	—	95,799	199	1,848,631	1,769,805	5,427,279	Limburg.
Luxembourg ...	1	13	22	—	1,250	2	64,750	40,441	39,868	Luxemburg.
Namur .....	1	28	34	—	1,700	3	114,000	64,801	541,607	Namen.
<b>Total :</b>	<b>193</b>	<b>22,988</b>	<b>32,922</b>	<b>—</b>	<b>479,014</b>	<b>956</b>	<b>10,170,396</b>	<b>8,685,741</b>	<b>25,288,142</b>	<b>Totaal.</b>
II. Chèvres. — II. Geiten.										
Anvers .....	25	601	1,034	—	721	71	7,075	5,333	28,709	Antwerpen.
Flandre occid. ...	52	1,761	2,069	—	1,055	153	21,285	20,912	46,449	West-Vlaanderen.
Flandre orientale	44	1,180	1,514	—	998	136	17,610	14,396	21,521	Oost-Vlaanderen.
Limbourg .....	3	90	123	—	42	5	933	1,039	16,155	Limburg.
<b>Total :</b>	<b>124</b>	<b>3,632</b>	<b>4,740</b>	<b>—</b>	<b>2,816</b>	<b>365</b>	<b>46,903</b>	<b>41,680</b>	<b>112,834</b>	<b>Totaal.</b>
III. Porcs. — III. Varkens.										
Flandre occid. ...	4	134	134	—	247	4	3,305	9,520	28,232	West-Vlaanderen.
Flandre orientale	—	—	—	—	—	—	—	—	—	Oost-Vlaanderen.
<b>Total :</b>	<b>4</b>	<b>134</b>	<b>134</b>	<b>—</b>	<b>247</b>	<b>4</b>	<b>3,305</b>	<b>9,520</b>	<b>28,232</b>	<b>Totaal.</b>

(a) Non compris les indemnités allouées par le Gouvernement.

(a) De vergoedingen van de Staat niet inbegrepen.

## Sociétés de réassurance du bétail. — Veehverzekeringsmaatschappijen.

Situation en 1949. — Toestand in 1949.

PROVINCIES	Sociétés affiliées Aange-slotten maatschapp.	Nombre de membres Aantal leden	Nombre des animaux réassurés Aantal her-verzekerde dieren	Valeur des animaux réassurés Waarde der herverezen-kerde dieren (1,000 fr)	Sinistres Opgeval-len	Indemnités payées aux sociétés Vergoedingen uitbetaald aan de maatschappijen (fr)	Frais d'admini-stration Bestuurskosten (fr)	Cotisation des sociétés affiliées Bijdrage der aangesloten maatschapp. (fr)	Subsides de l'Etat Toelagen van de Staat (fr)	Subsides des provinces Toelagen van de provincies (fr)	Actif des réassurances au 31-12-49 Activa der hervere-keringen op 31-12-49 (fr)	Passif au 31-12-49 Passief op 31-12-49 (fr)	PROVINCIES
<b>Bovidés. — Runderen.</b>													
Anvers.....	37	1,776	6,133	74,155	116	114,000	11,970	83,866	46,843	5,200	124,007	—	Antwerpen.
Brabant.....	59	2,674	5,170	57,647	149	221,430	53,968	149,808	85,971	18,000	459,290	—	Brabant.
Flandre occidentale....	35	1,094	4,774	31,277	183	369,965	34,981	156,727	71,194	120,000	374,747	—	West-Vlaanderen.
Flandre orientale....	28	1,879	6,560	71,000	114	134,504	8,308	73,629	49,212	15,000	12,497	—	Oost-Vlaanderen.
Hainaut.....	16	449	1,038	6,566	23	35,540	15,560	32,835	18,493	—	136,635	—	Henegouwen.
Liège.....	15	283	1,166	11,660	18	31,475	19,878	43,200	—	—	478,839	—	Luik.
Limbourg.....	112	5,989	13,649	119,698	278	50,499	49,325	420,393	184,964	20,000	1,071,302	—	Limburg.
Luxembourg.....	—	—	—	—	—	—	—	—	—	—	—	—	Luxemburg.
Namur.....	20	223	446	5,356	9	36,729	17,370	39,398	15,493	6,000	206,166	—	Namen.
<b>Le Royaume :</b>	<b>322</b>	<b>14,367</b>	<b>38,936</b>	<b>377,359</b>	<b>890</b>	<b>1,444,142</b>	<b>211,360</b>	<b>999,856</b>	<b>472,170</b>	<b>184,200</b>	<b>2,863,483</b>	—	<b>Het Rijk.</b>
<b>Chevaux. — Paarden.</b>													
Anvers.....	26	2,111	2,255	31,352	59	273,850	22,622	349,345	34,800	35,000	658,196	—	Antwerpen.
Brabant.....	34	2,321	2,735	41,025	91	510,327	82,685	389,967	35,632	—	693,299	—	Brabant.
Flandre occidentale....	36	5,794	9,680	135,000	266	910,694	65,375	893,301	37,457	80,000	1,272,737	—	West-Vlaanderen.
Flandre orientale....	28	2,912	4,167	51,949	119	289,875	11,750	363,643	35,645	20,000	367,121	—	Oost-Vlaanderen.
Hainaut.....	—	3,307	7,276	100,000	168	2,248,900	79,659	2,426,977	575,587	—	1,997,441	—	Henegouwen.
Liège.....	12	2,376	4,250	70,348	150	306,720	12,637	370,778	—	—	250,759	—	Luik.
Limbourg.....	32	4,445	6,313	82,772	178	518,357	42,759	575,901	70,821	10,000	566,709	—	Limburg.
Luxembourg.....	—	197	303	4,135	3	35,100	37,940	124,668	11,035	—	677,216	—	Luxemburg.
Namur.....	—	415	1,130	13,500	32	308,050	34,472	235,185	24,805	—	1,837,283	—	Namen.
<b>Le Royaume :</b>	<b>163</b>	<b>23,878</b>	<b>38,109</b>	<b>530,081</b>	<b>1,066</b>	<b>5,401,873</b>	<b>389,899</b>	<b>5,729,765</b>	<b>825,782</b>	<b>145,000</b>	<b>8,320,761</b>	—	<b>Het Rijk.</b>
<b>Chèvres. — Geiten.</b>													
Anvers.....	25	608	1,034	724	71	3,550	2,545	2,068	7,258	2,500	12,366	—	Antwerpen.
Flandre occidentale....	78	3,211	3,848	1,924	253	12,650	8,860	3,620	20,719	3,114	8,316	—	West-Vlaanderen.
Flandre orientale....	44	1,182	1,509	949	134	15,930	2,665	10,958	18,234	—	10,743	—	Oost-Vlaanderen.
Limbourg.....	3	90	123	31	5	808	125	313	839	—	200	—	Limburg.
<b>Le Royaume :</b>	<b>150</b>	<b>5,091</b>	<b>6,514</b>	<b>3,628</b>	<b>463</b>	<b>32,938</b>	<b>14,195</b>	<b>16,959</b>	<b>47,050</b>	<b>5,614</b>	<b>31,625</b>	—	<b>Het Rijk.</b>
<b>Porcs. — Zwijnen.</b>													
Flandre occidentale....	17	132	121	605	4	360	660	605	894	—	7,017	—	West-Vlaanderen.
Flandre orientale....	—	—	—	—	—	—	—	—	—	—	—	—	Oost-Vlaanderen.
<b>Le Royaume :</b>	<b>17</b>	<b>132</b>	<b>121</b>	<b>605</b>	<b>4</b>	<b>360</b>	<b>660</b>	<b>605</b>	<b>894</b>	—	<b>7,017</b>	—	<b>Het Rijk.</b>

**Animaux de boucherie abattus pour la consommation publique et privée au cours de l'année 1950.**  
**Dieren geslacht voor het openbaar en bijzonder verbruik tijdens het jaar 1950.**

NATURE DES ANIMAUX ABATUS	1 <sup>er</sup> Trimestre 1 <sup>o</sup> Kwartaal		2 <sup>e</sup> Trimestre 2 <sup>o</sup> Kwartaal		3 <sup>e</sup> Trimestre 3 <sup>o</sup> Kwartaal		4 <sup>e</sup> Trimestre 4 <sup>o</sup> Kwartaal		Année Jaar		AARD DER GESLACHTE DIEREN
	Nombre Aantal	Poids Gewicht	Nombre Aantal	Poids Gewicht	Nombre Aantal	Poids Gewicht	Nombre Aantal	Poids Gewicht	Nombre Aantal	Poids Gewicht	
	<b>Bœufs :</b>	14,380	6,744,860	15,170	7,729,259	18,956	9,313,824	19,891	9,546,451	68,397	
Poids vif .....	—	3,768,216	—	4,319,895	—	5,215,036	—	5,334,977	—	18,638,124	Levend gewicht.
Poids de la viande.....	—	—	—	—	—	—	—	—	—	—	Gewicht van het vlees.
<b>Taureaux :</b>	12,556	5,803,954	26,998	13,620,704	15,550	7,235,130	13,933	6,893,767	69,037	33,553,555	Stieren :
Poids vif .....	—	3,072,644	—	7,229,372	—	3,832,535	—	3,654,745	—	17,789,296	Levend gewicht.
Poids de la viande.....	—	—	—	—	—	—	—	—	—	—	Gewicht van het vlees.
<b>Vaches :</b>	34,038	16,656,999	41,633	20,042,637	48,042	23,333,574	47,427	23,045,004	171,140	83,078,214	Koeten :
Poids vif .....	—	8,328,706	—	10,015,117	—	11,667,747	—	11,521,454	—	41,533,024	Levend gewicht.
Poids de la viande.....	—	—	—	—	—	—	—	—	—	—	Gewicht van het vlees.
<b>Génisses :</b>	29,127	10,851,868	33,253	12,736,947	42,504	16,479,845	44,439	17,214,555	149,323	57,283,215	Vaarzen :
Poids vif .....	—	6,297,702	—	7,379,102	—	9,554,878	—	10,017,066	—	33,248,748	Levend gewicht.
Poids de la viande.....	—	—	—	—	—	—	—	—	—	—	Gewicht van het vlees.
<b>Veaux :</b>	64,119	5,986,324	97,390	10,021,557	74,559	8,257,929	64,737	7,093,542	300,805	31,359,352	Kalveren :
Poids vif .....	—	3,582,831	—	5,998,257	—	4,943,544	—	4,254,911	—	18,779,543	Levend gewicht.
Poids de la viande.....	—	—	—	—	—	—	—	—	—	—	Gewicht van het vlees.
<b>Total des bêtes bovines :</b>	154,220	46,044,005	214,444	64,151,104	199,511	64,620,302	190,427	63,793,319	758,702	288,608,730	Totaal der runderen :
Poids vif .....	—	25,050,099	—	34,941,743	—	35,213,740	—	34,783,153	—	129,988,735	Levend gewicht.
Poids de la viande.....	—	—	—	—	—	—	—	—	—	—	Gewicht van het vlees.
<b>Porcs : (1)</b>	459,327	47,837,007	552,133	57,517,920	515,393	54,921,395	538,676	57,215,304	2,065,529	217,491,626	Varkens : (1)
Poids vif .....	—	37,495,520	—	45,237,394	—	42,964,063	—	44,832,639	—	170,529,616	Levend gewicht.
Poids de la viande.....	—	—	—	—	—	—	—	—	—	—	Gewicht van het vlees.
<b>Moutons :</b>	24,515	1,179,421	9,507	451,535	14,693	689,373	60,521	2,813,891	109,236	5,134,220	Schapen :
Poids vif .....	—	588,345	—	225,607	—	344,080	—	1,401,863	—	2,559,895	Levend gewicht.
Poids de la viande.....	—	—	—	—	—	—	—	—	—	—	Gewicht van het vlees.
<b>Agneaux :</b>	512	12,993	685	16,012	859	25,855	2,530	90,056	4,586	144,916	Lammeren :
Poids vif .....	—	6,446	—	7,994	—	13,084	—	45,162	—	72,686	Levend gewicht.
Poids de la viande.....	—	—	—	—	—	—	—	—	—	—	Gewicht van het vlees.
<b>Chèvres et chevreaux :</b>	220	5,838	359	7,315	208	5,075	614	19,496	1,401	37,724	Geiten en geitjes :
Poids vif .....	—	3,186	—	3,975	—	2,795	—	10,568	—	20,524	Levend gewicht.
Poids de la viande.....	—	—	—	—	—	—	—	—	—	—	Gewicht van het vlees.
<b>Chevaux :</b>	9,575	5,065,413	14,528	7,274,389	22,384	9,720,333	21,165	10,629,887	67,652	32,690,022	Paarden :
Poids vif .....	—	3,139,134	—	4,505,718	—	6,025,509	—	6,586,128	—	20,256,489	Levend gewicht.
Poids de la viande.....	—	—	—	—	—	—	—	—	—	—	Gewicht van het vlees.
<b>Ensemble des animaux abattus :</b>	648,369	100,144,677	791,656	129,418,275	753,148	129,982,333	813,933	134,561,953	3,007,106	494,107,238	Totaal der geslachte dieren :
Poids vif .....	—	66,282,730	—	84,922,431	—	84,563,271	—	87,659,513	—	323,427,945	Levend gewicht.
Poids de la viande.....	—	—	—	—	—	—	—	—	—	—	Gewicht van het vlees.
<b>Totaux de l'année 1949 :</b>	532,457	101,202,481	607,911	109,434,835	623,881	111,530,717	756,426	126,012,902	2,520,675	448,180,935	Totaal van het jaar 1949 :
Poids vif .....	—	64,473,794	—	69,939,644	—	71,692,701	—	82,277,094	—	288,383,233	Levend gewicht.
Poids de la viande.....	—	—	—	—	—	—	—	—	—	—	Gewicht van het vlees.

(1) Sous réserve pour la consommation privée.  
(1) Onder voorbehoud voor het bijzonder verbruik.

## Bois soumis au régime forestier. - 1946 - Onder bosregime staande bossen.

(Source : Administration des Eaux et Forêts)

(Bron : Beheer van Waters en Bossen)

SPÉCIFICATIONS	Bois et forêts appartenant Bossen toebehorende			Total général Algemeen totaal			OPSOMMING
	à l'Etat	aux communes	aux établissements publics	1946	1930	1935	
	aan de Staat	aan de gemeenten	aan de openbare instellingen	ha	ha	ha	
Contenance des bois	55,464	202,145	8,743	266,352	258,963	261,333	Oppervlakte der bossen.
Contenance des coupes ordinaires et extraordinaires :							Oppervlakte van de gewone en de buitengew. houthak :
Futaie feuillue . . . . .	1,430	2,008	30	3,468	3,744	2,566	Loofbomen.
Futaie résineuse . . . . .	2,080	3,800	539	6,419	3,733	2,962	Naaldbomen.
Futaie sur taillis . . . . .	698	4,378	313	5,389	4,033	4,355	Hoogstam. hakhout
Taillis . . . . .	154	2,490	84	2,728	2,195	2,423	Hakhout.
<b>Total :</b>	<b>4,362</b>	<b>12,676</b>	<b>966</b>	<b>18,004</b>	<b>13,705</b>	<b>12,306</b>	<b>Totaal.</b>
<b>Revenus.</b>	<b>fr</b>	<b>fr</b>	<b>fr</b>	<b>fr</b>	<b>fr</b>	<b>fr</b>	<b>Inkomsten.</b>
Prix de vente, additionnels compris :							Verkoopprijs, opgeld inbegrepen :
Futaie feuillue . . . . .	22,688,857	31,468,814	525,627	54,683,298	22,133,682	7,525,721	Loofbomen.
Futaie résineuse . . . . .	34,130,359	59,488,097	9,696,985	103,315,441	18,013,956	11,775,336	Naaldbomen.
Futaie sur taillis . . . . .	15,236,439	66,132,647	3,397,961	84,767,047	23,438,239	9,843,053	Hoogstam. hakhout.
Taillis . . . . .	438,220	16,699,629	626,652	17,764,501	4,745,040	2,992,853	Hakhout.
<b>Total :</b>	<b>72,493,875</b>	<b>173,789,187</b>	<b>14,247,225</b>	<b>260,530,287</b>	<b>68,330,917</b>	<b>32,136,963</b>	<b>Totaal.</b>
Elagages, recépages, chablis, bois de délit et éclaircies . . . . .	27,482,600	41,267,100	1,375,510	70,125,210	18,282,470	9,240,668	Gedund, gesnoeid, omgevallen, geschonden en uitgehakt hout.
Chasse et tenderie . . . . .	1,196,942	9,593,607	966,919	11,757,468	6,827,559	7,822,570	Jacht en vogelvangst
Autres revenus . . . . .	516,694	2,936,184	102,352	3,555,230	4,583,190	2,946,989	Andere inkomsten.
<b>Total :</b>	<b>29,196,236</b>	<b>53,796,891</b>	<b>2,444,781</b>	<b>85,437,908</b>	<b>29,693,219</b>	<b>20,010,227</b>	<b>Totaal.</b>
<b>Total des revenus :</b>	<b>101,690,111</b>	<b>227,586,078</b>	<b>16,692,006</b>	<b>345,968,195</b>	<b>98,024,136</b>	<b>52,147,190</b>	<b>Totaal der inkomsten.</b>
<b>Dépenses.</b>							<b>Uitgaven.</b>
Contributions foncières pour les bois exclusivement . . . . .	901,454	1,372,906	156,210	2,430,570	1,778,887	1,652,706	Grondbelasting uitsluitend voor de bossen.
Frais de régie et de surveillance . . . . .	4,837,590	11,360,082	1,124,172	17,321,844	5,764,447	5,411,482	Beheers- en bewakingskosten.
Frais d'arpentage et de réarpentage . . . . .	703	501,793	7,523	510,019	67,944	67,419	Metings- en hermetingskosten.
Frais d'adjudication et d'exploitation par entreprise . . . . .	4,654,725	16,421,143	881,960	21,957,828	5,016,636	2,851,528	Kosten van aanbesteding en van exploitatie op onderneming.
Travaux d'amélioration . . . . .	6,968,130	11,591,631	1,916,136	20,475,897	7,586,279	3,532,431	Verbeteringswerken.
<b>Total des dépenses :</b>	<b>17,362,602</b>	<b>41,247,555</b>	<b>4,086,001</b>	<b>62,696,158</b>	<b>20,214,193</b>	<b>13,515,566</b>	<b>Totaal der uitgaven.</b>
<b>Revenu net :</b>	<b>84,327,509</b>	<b>186,338,523</b>	<b>12,606,005</b>	<b>283,272,037</b>	<b>77,809,943</b>	<b>38,631,624</b>	<b>Netto-inkomen.</b>



**Relevé du nombre de permis de port d'armes de chasse.  
Opgave van het aantal jachtakten.**

(Source : Admin. des Eaux et Forêts.)

(Bron : Beheer van Waters en Bossen.)

PROVINCES	Saison de chasse 1950-51 Jachtseizoen 1950-51				Taxes au profit de l'Etat (fr) Rechten ten voordele van de Staat (fr)				PROVINCIES
	Permis ordinaires	Permis du dimanche	Licences de 5 jours	Tot.	1947-48	1948-49	1949-50	1950-51	
	Gewone akten	Zondagsakten	Vergunningen voor 5 dagen						
Anvers .....	1,826	68	17	1,911	1,777,825	3,289,900	4,999,600	4,241,925	Antwerpen.
Brabant .....	3,439	197	69	3,705	3,259,675	6,267,000	9,761,200	7,832,825	Brabant.
Flandre occidentale	1,298	101	33	1,432	1,745,650	2,528,700	3,697,900	3,017,125	West-Vlaanderen.
Flandre orientale ..	1,292	59	8	1,359	1,315,900	2,389,500	3,631,500	2,969,000	Oost-Vlaanderen.
Hainaut .....	3,040	244	—	3,284	3,820,900	6,651,300	9,067,600	6,873,200	Henegouwen.
Liège .....	2,706	194	37	2,937	2,608,450	4,900,800	7,677,300	6,241,100	Luik.
Limbourg .....	1,191	64	3	1,258	1,311,350	2,137,600	2,944,300	2,725,075	Limburg.
Luxembourg .....	1,599	54	19	1,672	1,971,500	3,636,650	4,789,000	3,602,475	Luxemburg.
Namur .....	2,381	128	45	2,554	2,529,375	4,650,700	7,062,900	5,347,325	Namen.
<i>Le Royaume :</i>	<b>18,772</b>	<b>1,109</b>	<b>231</b>	<b>20,112</b>	—	—	—	<b>42,850,050</b>	<i>Het Rijk.</i>
1949-1950 .....	18,334	1,084	183	19,601	—	—	53,631,300	—	1949-1950.
1948-1949 .....	22,337	768	138	23,243	—	36,452,150	—	—	1948-1949.
1947-1948 .....	26,207	371	180	26,758	20,340,625	—	—	—	1947-1948.

**Relevé du nombre de permis de tenderie.  
Opgave van het aantal vogelvangstvergunningen.**

(Source : Admin. des Eaux et Forêts.)

(Bron : Beheer van Waters en Bossen.)

PROVINCES	1950							Recettes au profit de l'Etat (fr) Ontvangsten ten voordele van de Staat (fr)			PROVINCIES
	Filets — Netten			Lacets aux grives — Lijsterstrikken				1948	1949	1950	
	Permis à : Vergunningen tegen :			Permis à : Vergunningen tegen :							
	225 fr	75 fr	Tot.	300 fr	150 fr	75 fr	Tot.				
Anvers .....	1,734	696	2,430	—	—	—	—	347,250	403,125	442,350	Antwerpen.
Brabant .....	170	30	200	1	6	5	12	95,250	47,850	42,075	Brabant.
Flandre occidentale	1,043	2,093	3,136	—	—	1	1	244,350	337,725	391,725	West-Vlaanderen.
Flandre orientale ..	1,103	1,131	2,234	—	—	1	1	288,525	254,025	333,075	Oost-Vlaanderen.
Hainaut .....	846	574	1,420	31	3	1	35	184,575	220,275	243,225	Henegouwen.
Liège .....	3,638	1,368	5,006	6	21	248	275	699,150	818,325	944,700	Luik.
Limbourg .....	439	245	684	—	—	—	—	71,925	92,250	117,150	Limburg.
Luxembourg .....	39	18	57	21	52	447	520	61,050	34,875	57,750	Luxemburg.
Namur .....	22	407	429	7	56	155	218	43,650	41,325	57,600	Namen.
<i>Le Royaume :</i>	<b>9,034</b>	<b>6,562</b>	<b>15,596</b>	<b>66</b>	<b>138</b>	<b>858</b>	<b>1,062</b>	—	—	<b>2,629,650</b>	<i>Het Rijk.</i>
1949 .....	8,136	5,073	13,209	17	67	314	398	—	2,249,775	—	1949.
1948 .....	7,088	3,678	10,766	49	178	849	1,076	1,975,725	—	—	1948.
1947 .....	7,650	2,918	10,568	94	215	736	1,045	—	—	—	1947.

Note. - Une loi du 14-8-1947 a augmenté les prix des permis de port d'armes de chasse et de tenderie

Note. - Door een wet dd. 14-8-1947 werden de prijzen van de jachtakten en van de vogelvangstvergunningen verhoogd.

### Relevé du nombre de permis de pêche délivrés — 1950. — Opgave van het aantal afgeleverde visakten — 1950.

(Source : Adm. des Eaux et Forêts.)

(Bron : Beheer van Waters en Bossen)

PROVINCES	Permis à — Akten van					Total Totaal	Sommes portées en recettes Geboekte ontvangsten fr	PROVINCIES
	15 fr	30 fr	40 fr	70 fr.	180 fr.			
Anvers.....	1,535	403	12,764	6,666	599	134	1,175,186	Antwerpen.
Brabant .....	1,345	739	7,450	7,355	527	519	1,098,205	Brabant.
Flandre occidentale.....	1,089	961	5,218	4,595	206	226	679,885	West-Vlaanderen.
Flandre orientale .....	875	681	5,027	3,921	296	157	612,034	Oost-Vlaanderen.
Hainaut .....	1,574	975	9,550	8,007	1,013	145	1,222,916	Henegouwen.
Liège .....	1,273	293	19,006	7,218	2,232	1,041	1,948,158	Luik.
Limbourg .....	1,418	526	5,383	3,018	229	41	525,066	Limburg.
Luxembourg.....	982	63	7,353	783	180	534	536,345	Luxemburg.
Namur.....	741	173	8,925	2,301	1,795	262	914,701	Namen.
Permis débités .....	<b>10,832</b>	<b>4,814</b>	<b>80,676</b>	<b>43,864</b>	<b>7,077</b>	<b>3,059</b>	<b>8,712,496</b>	Uitgereikte akten.
Permis échangés .....	899	405	3,074	788	59	—	(a) —	Ongewisselde akten.
Permis annulés .....	21	13	111	77	14	13	—	Vernietigde akten.
Permis en circulation .....	<b>9,912</b>	<b>4,396</b>	<b>77,491</b>	<b>42,999</b>	<b>7,004</b>	<b>3,046</b>	<b>144,848</b>	Akten in omloop.

(a) Y compris 300,146 fr de taxe postale.

(a) 300,146 fr postrecht inbegrepen.

## Pêche maritime belge. — Belgische zeevisserij.

## I. Quantité et valeur du poisson débarqué dans les ports de pêche belges.

## I. Hoeveelheid en waarde van elke soort vis, die in de Belgische visserijhavens gelost werd.

ESPÈCES DE POISSONS	Quantités — Hoeveelheden (1,000 kg)				Valeur — Waarde (1,000 fr)				VISSOORTEN
	1947	1948	1949	1950	1947	1948	1949	1950	
<b>I. Poissons de fond.</b>									<b>I. Diepzwemmende vis.</b>
Flet .....	23	250	356	67	95	999	1,136	159	Bot.
Vive .....	61	45	72	29	1,492	1,366	1,739	699	Pieterman.
Barbue .....	179	81	116	49	3,928	1,803	2,488	745	Griet.
Cabillaud .....	9,392	7,461	9,300	7,826	89,264	74,188	80,751	64,438	Kabeljauw.
Grondin .....	446	639	603	364	1,751	2,224	1,885	1,130	Knorhaan.
Colin .....	2,592	2,727	2,404	2,035	13,117	11,779	11,878	8,370	Koolvis.
Plie .....	6,267	4,575	3,799	3,967	63,058	40,923	32,850	25,142	Pladijs.
Scaurel .....	32	27	—	—	75	56	—	—	Poor.
Raie .....	4,633	3,676	4,517	3,627	30,582	21,995	28,218	25,841	Rog.
Limande .....	389	418	416	355	2,869	2,108	2,068	1,443	Schar.
Eglefin .....	3,200	2,991	3,085	2,617	23,947	20,104	20,880	17,716	Schelvis.
Sole d'Ecosse .....	227	503	—	161	2,348	3,857	—	1,297	Schol (Schotse).
Sole limande .....	93	113	—	177	1,077	1,223	—	1,891	Schol (Steen-).
Turbot .....	858	750	874	1,047	22,337	20,158	21,094	19,391	Tarbot.
Sole .....	2,676	1,779	3,199	6,076	93,267	72,029	91,083	112,050	Tong.
Merlan .....	3,865	4,004	3,178	3,022	17,800	16,953	15,669	11,856	Wijting.
Squale pélerin .....	606	1,352	942	528	3,119	5,764	4,468	2,881	Zeehaai.
Petite roussette .....	506	569	700	475	2,378	2,156	2,853	2,268	Zeehond.
Autres .....	3,858	4,645	6,129	5,212	35,723	40,608	54,813	37,733	Andere.
<b>Total :</b>	<b>39,903</b>	<b>36,605</b>	<b>39,690</b>	<b>37,634</b>	<b>408,227</b>	<b>340,293</b>	<b>373,873</b>	<b>335,050</b>	<b>Totaal.</b>
<b>II. Poissons pélagiques.</b>									<b>II. Pelagische vis.</b>
Hareng .....	32,434	22,382	16,822	10,427	92,946	63,161	37,979	32,635	Haring.
Esprot .....	222	2,317	2,119	2,283	1,867	6,878	7,341	6,642	Sprot.
Autres .....	608	621	561	782	4,703	4,207	1,826	2,926	Andere.
<b>Total :</b>	<b>33,264</b>	<b>25,320</b>	<b>19,502</b>	<b>13,492</b>	<b>99,516</b>	<b>74,246</b>	<b>47,146</b>	<b>42,203</b>	<b>Totaal.</b>
<b>III. Crustacés et mollusques.</b>									<b>III. Schaal- en weekdieren.</b>
Homards .....	30	109	1	1	500	1,148	66	61	Zeekeeft.
Crevettes .....	2,038	1,651	1,796	1,548	39,882	38,113	40,527	41,241	Garnaal.
Autres .....	135	755	323	505	1,236	8,250	3,054	3,768	Andere.
<b>Total :</b>	<b>2,203</b>	<b>2,515</b>	<b>2,120</b>	<b>2,054</b>	<b>41,618</b>	<b>47,511</b>	<b>43,647</b>	<b>45,070</b>	<b>Totaal.</b>
<b>Total général :</b>	<b>75,370</b>	<b>64,440</b>	<b>61,312</b>	<b>53,180</b>	<b>549,361</b>	<b>462,050</b>	<b>464,666</b>	<b>42,323</b>	<b>Algemeen totaal.</b>

## II. Produit de la vente (fr) du poisson à la minque de Bruxelles.

## II. Opbrengst van de verkoop (fr) van vis in de Brusselse vismijn.

ESPÈCES	1939	1944 (a)	1945	1946	1947	1948	1949	1950	SOORTEN
Huîtres .....	228	1,858,000	—	—	211,418	52,927	—	—	Oesters.
Homards et langoustes .....	5,318	—	—	93,503	297,045	77,819	37,209	18,130	Kreeften en stekkrabben.
Saumon .....	2,327	185,345	—	217,817	668,929	223,572	117,090	127,496	Zalm.
Sole .....	923,535	3,040	2,212,617	7,703,758	5,685,490	4,887,511	3,207,366	5,013,796	Tong.
Barbue .....	6,549	491	104,850	267,220	79,816	76,147	73,278	72,871	Griet.
Cabillaud .....	2,514,554	879,801	1,644,807	15,674,334	16,774,655	17,204,021	7,654,737	6,064,310	Kabeljauw.
Turbot .....	212,432	593	478,563	1,589,823	1,483,549	1,416,603	739,639	895,851	Tarbot.
Esturgeon .....	1,498	—	—	—	—	—	—	—	Steur.
Flétan .....	32,870	—	9,731	73,143	671,806	618,847	336,923	257,630	Heilbot.
Plie .....	584,182	4,231,089	2,303,008	3,841,873	3,812,968	3,337,004	1,468,149	1,181,030	Pladijs.
Raie et flotte .....	1,192,219	87,724	1,420,229	2,893,806	2,828,119	3,514,599	2,713,960	2,110,571	Rog en vleet.
Eglefin .....	399,169	—	3,318,104	3,770,451	3,236,958	2,361,859	1,279,236	805,887	Schelvis.
Maquereau .....	80,239	81,614	525	248,605	459,145	309,121	84,720	89,443	Makreel.
Poisson de rivière .....	11,650	2,280,626	117,479	15,196	24,708	27,459	11,178	31,271	Riviervis.
Autres espèces .....	2,141,579	90,112,695	4,946,717	9,098,356	8,636,359	7,276,274	4,970,725	4,693,701	Andere soorten.
<b>Totaux :</b>	<b>2,108,349</b>	<b>99,721,018</b>	<b>16,556,630</b>	<b>45,487,885</b>	<b>44,870,965</b>	<b>41,383,763</b>	<b>22,694,210</b>	<b>21,361,987</b>	<b>Totalen.</b>

(a) Le poisson a été vendu par les grossistes distributeurs de Bruxelles.

(a) De vis werd door de grossiers-verdelers van Brussel verkocht.

III. Produit de la vente du poisson à la minque d'Anvers.  
III. Opbrengst van de verkoop van vis in de Antwerpse vismijn.

PROVENANCE	1941	1944 (a)	1945	1946	1947	1948	1949	1950	HERKOMST
------------	------	-------------	------	------	------	------	------	------	----------

## Quantités (kg). — Hoeveelheid (kg).

Pêche belge .....	12,498	5,788,590	6,004	97,120	23,584	40,789	39,153	32,501	Belgische visserij.
Pêche étrangère....	144,857	257,383	17,020	118,585	24,164	19,088	1,369	794	Vreemde visserij.
<b>Total :</b>	<b>157,355</b>	<b>6,045,973</b>	<b>23,024</b>	<b>215,705</b>	<b>47,748</b>	<b>59,877</b>	<b>40,522</b>	<b>33,295</b>	<b>Totaal.</b>

## Valeur (fr). — Waarde (fr).

Pêche belge .....	440,323	66,063,624	103,525	340,588	37,826	69,609	51,827	33,561	Belgische visserij.
Pêche étrangère....	1,583,659	6,992,855	294,064	288,005	49,523	30,463	2,865	1,654	Vreemde visserij.
<b>Total :</b>	<b>2,023,982</b>	<b>73,056,479</b>	<b>397,589</b>	<b>628,593</b>	<b>87,349</b>	<b>100,072</b>	<b>54,692</b>	<b>35,215</b>	<b>Totaal.</b>

(a) Le poisson a été vendu par les grossistes-distributeurs d'Anvers.

(a) De vis werd verkocht door de grossiers-verdelers van Antwerpen.

## IV. Répartition des chalutiers à moteur.

## V. Personnel navigant de la flotte de pêche belge au 31 décembre 1950.

## IV. Indeling van de motortreilers.

## V. Varend personeel der Belgische Visserijvloot op 31 December 1950.

PORTS D'ATTACHE AANLEGHAVENS	IV. Répartition des chalutiers à moteur — IV. Indeling van de motortreilers							V. Personnel navigant — V. Varend personeel			
	Entre-prises Onder-nemingen	Bateaux Vaar-tuigen	Tonnage brut Bruto tonnemaat	Nombre de bateaux dont la force motrice est de : Aantal vaartuigen met motor van :				Bateaux équipés Uitgeruste vaartuigen	Personnel — Personeel		
				moins de dan 80 HP	80-119 HP	120-239 HP	240 HP et plus en meer		Pont Dek	Machines Machines	Total Totaal
Blankenberge.....	9	10	216	7	3	—	—	7	19	6	25
Nieuwpoort — Nieuport	55	62	1,454	37	19	6	—	54	146	47	193
Oostende — Ostende ..	183	212	18,542	70	14	71	49	200	832	219	1,051
Zeebrugge.....	132	151	5,510	63	42	42	4	135	443	128	571
<b>Tot. :</b>	<b>379</b>	<b>435</b>	<b>25,722</b>	<b>177</b>	<b>78</b>	<b>119</b>	<b>53</b>	<b>396</b>	<b>1,440</b>	<b>400</b>	<b>1,840</b>

## VI. Activité de la flotte de pêche belge. — VI. Bedrijvigheid der Belgische Visserijvloot.

ANNÉES JAREN	Jours Dagen		Pêche par bateau — Vis gevangen met				Total Totaal	
	d'absence afwezig	de pêche gevist	à moteur — motoraloepen		à vapeur — stomers		Quantité Hoeveelheid kg	Valeur Waarde fr
			Quantité Hoeveelheid kg	Valeur Waarde fr	Quantité Hoeveelheid kg	Valeur Waarde fr		
1939	83,938	67,381	30,927,885	97,320,222	8,932,252	20,932,422	39,860,137	118,252,644
1944	8,964	8,964	49,874,838	268,837,274	—	—	49,874,838	268,837,274
1945	24,684	23,123	45,212,154	453,815,137	391,611	—	45,603,765	463,762,432
1946	56,597	52,177	60,823,614	398,446,484	8,870,181	47,424,951	69,693,795	445,871,435
1947	66,420	59,337	56,164,976	433,493,530	19,205,246	115,867,843	75,370,222	549,361,373
1948	69,889	61,395	45,781,254	370,136,551	18,658,528	91,913,342	64,439,782	462,049,893
1949	78,219	70,106	46,622,957	389,503,410	14,689,332	75,162,620	61,312,289	464,666,030
1950	81,672	72,080	42,766,031	364,997,191	10,413,687	57,326,220	53,179,718	422,323,411

**Industrie. – Nijverheid.**

## A. - RECENSEMENT DE L'INDUSTRIE AU 31 DÉCEMBRE 1947.

## I. - Répartition au 31 décembre 1947 des établissements ou divisions et du personnel occupé d'après la nature de l'industrie (chapitres \*).

Ensemble des établissements occupant du personnel rémunéré.

NATURE DES ACTIVITÉS	Nombre d'établissements		Personnel occupé				
	Aantal inrichtingen		Employés Bedienden		Ouvriers Werklieden		
	Chiffres absolus Absolute cijfers	%	Hommes Mannen	Femmes Vrouwen	Hommes Mannen	Femmes Vrouwen	
Pêche .....	A	331	—	27	7	2,090	3
	B	—	—	—	—	—	—
	T.	331	0.42	27	7	2,090	3
Extraction de charbon, minerais et minéraux divers ..	A	407	—	4,922	430	149,613	2,221
	B	4	—	1	—	14	—
	T.	411	0.52	4,923	430	149,627	2,221
Extraction de pierres à bâtir et autres matériaux uti- lisés principalement pour la construction .....	A	431	—	700	94	11,612	45
	B	5	—	—	—	24	—
	T.	436	0.55	700	94	11,636	45
Industries des denrées alimentaires .....	A	9,911	—	5,869	2,211	45,677	15,401
	B	19	—	31	3	63	—
	T.	9,930	12.58	5,900	2,214	45,740	15,401
Industries des boissons, distilleries .....	A	1,919	—	3,545	969	19,625	2,229
	B	5	—	2	1	3	—
	T.	1,924	2.44	3,547	970	19,628	2,229
Industries du tabac .....	A	352	—	697	242	2,461	4,678
	B	—	—	—	—	—	—
	T.	352	0.45	697	242	2,461	4,678
Industries des huiles et graisses animales et végétales	A	63	—	771	113	1,725	199
	B	—	—	—	—	—	—
	T.	63	0.08	771	113	1,725	199
Industries chimiques .....	A	1,154	—	9,780	2,905	31,067	7,519
	B	12	—	7	6	28	3
	T.	1,166	1.48	9,787	2,911	31,095	7,522
Industries du caoutchouc .....	A	217	—	1,052	504	4,859	2,504
	B	—	—	—	—	—	—
	T.	217	0.28	1,052	504	4,859	2,504
Industries du bois et du liège .....	A	7,827	—	1,821	742	44,558	3,272
	B	18	—	11	2	77	1
	T.	7,845	9.94	1,832	744	44,635	3,273
Industries du papier et du carton et fabrication d'ar- ticles en papier et en carton .....	A	493	—	2,060	803	13,095	6,657
	B	2	—	—	1	—	3
	T.	495	0.63	2,060	804	13,095	6,660
Impression et reliure, photographie .....	A	2,202	—	3,308	1,416	16,452	4,283
	B	—	—	—	—	—	—
	T.	2,202	2.79	3,308	1,416	16,452	4,283
Industries des cuirs et peaux (non compris la chaussure)	A	1,313	—	977	423	8,534	4,182
	B	5	—	5	1	7	1
	T.	1,318	1.67	982	424	8,541	4,183

(\*) La classification adoptée pour le recensement au 31 décembre 1947 est basée sur la « Nomenclature minimum des Industries » recommandée en 1938 par la Société des Nations en vue de faciliter les comparaisons sur le plan international.

Conformément à la terminologie proposée par cet organisme, le mot « Chapitres » désigne un groupe d'industries (par exemple : industries chimiques), le mot « position » s'appliquant aux grandes subdivisions des « chapitres » (par exemple : industries des matières grasses dans les industries chimiques).

## A. - NIJVERHEIDSTELLING OP 31 DECEMBER 1947.

## I. - Indeling op 31 December 1947 van de inrichtingen of afdelingen en het tewerkgesteld personeel naar de aard van de nijverheid (hoofdstukken\*).

Totaal aantal inrichtingen met bezoldigd personeel.

Tewerkgesteld personeel						AARD VAN DE ACTIVITEITEN
Aidants Helpers		Ensemble du personnel Totaal aantal personen				
Hommes Mannen	Femmes Vrouwen	Hommes Mannen	Femmes Vrouwen	Total Totaal	%	
9	4	2,126	14	2,140	—	A Visserij.
—	—	—	—	—	—	B
9	4	2,126	14	2,140	0.14	T.
2	—	154,537	2,651	157,188	—	A Winning van steenkolen, ertsen en diverse mineralen.
—	—	15	—	15	—	B
2	—	154,552	2,651	157,203	10.46	T.
22	3	12,334	142	12,476	—	A Winning van bouwsteen en andere grondstoffen voor-
—	—	24	—	24	—	B namelijk in het bouwbedrijf aangewend.
22	3	12,358	142	12,500	0.83	T.
1,111	1,489	52,657	19,101	71,758	—	A Voedingswarenbereiding.
1	—	95	3	98	—	B
1,112	1,489	52,752	19,104	71,856	4.77	T.
198	96	23,368	3,294	26,662	—	A Bereiding van dranken, stokerijen.
—	—	5	1	6	—	B
198	96	23,373	3,295	26,668	1.77	T.
31	23	3,189	4,943	8,132	—	A Tabaksnijverheid.
—	—	—	—	—	—	B
31	23	3,189	4,943	8,132	0.54	T.
15	2	2,511	314	2,825	—	A Bereiding van dierlijke en plantaardige oliën en vetten.
—	—	—	—	—	—	B
15	2	2,511	314	2,825	0.19	T.
49	61	40,896	10,485	51,381	—	A Scheikundige nijverheden.
—	—	35	9	44	—	B
49	61	40,931	10,494	51,425	3.42	T.
13	7	5,924	3,015	8,939	—	A Rubbernijverheid.
—	—	—	—	—	—	B
13	7	5,924	3,015	8,939	0.59	T.
1,025	177	47,404	4,191	51,595	—	A Hout- en kurknijverheid.
4	—	92	3	95	—	B
1,029	177	47,496	4,194	51,690	3.43	T.
21	30	15,176	7,490	22,666	—	A Papier- en kartonindustrie en fabricage van papieren
—	—	—	4	4	—	B en kartonnen voorwerpen.
21	30	15,176	7,494	22,670	1.51	T.
159	130	19,919	5,829	25,748	—	A Druk- en boekbindersbedrijf, fotografie.
—	—	—	—	—	—	B
159	130	19,919	5,829	25,748	1.71	T.
97	126	9,608	4,731	14,339	—	A Huiden en lederindustrie (schoenen niet inbegrepen).
—	1	12	3	15	—	B
97	127	9,620	4,734	14,354	0.95	T.

(\*) De voor de telling van 31 December 1947 aangewende rangschikking heeft als basis de « Minimumnaamlijst van de industrieën » welke in 1938 door de Volkerenbond aangegeven werd ten einde de vergelijking op internationaal gebied te vergemakkelijken. Overeenkomstig de terminologie die door dit organisme voorgesteld werd duidt het woord « hoofdstuk » een nijverheidsgroep aan (bijv.: scheikundige nijverheid) terwijl het woord « positie » de grote onderverdelingen der « hoofdstukken » aanwijst (bijv.: de vetstoffennijverheid van de scheikundige nijverheid).

**I. - Répartition au 31 décembre 1947 des établissements ou divisions  
et du personnel occupé d'après la nature de l'industrie (chapitres) (suite).**

Ensemble des établissements occupant du personnel rémunéré.

NATURE DES ACTIVITÉS	Nombre d'établissements		Personnel occupé			
	Aantal inrichtingen		Employés Bedienden		Ouvriers Werklieden	
	Chiffres absolus Absolute cijfers	%	Hommes Mannen	Femmes Vrouwen	Hommes Mannen	Femmes Vrouwen
A = en activité B = en non activité						
Industries textiles .....	A 4,399	—	8,504	3,342	82,472	72,491
	B 28	—	22	10	12	2
	T. 4,427	5.61	8,526	3,352	82,484	72,493
Confection d'articles d'habillement et fabrication d'articles divers confectionnés en tissus, y compris la chaussure .....	A 9,135	—	4,249	3,280	20,307	47,395
	B 31	—	13	8	6	48
	T. 9,166	11.62	4,262	3,288	20,313	47,443
Production et distribution d'électricité, de gaz de houille et de chaleur, service des eaux .....	A 559	—	7,915	733	20,865	254
	B —	—	—	—	—	—
	T. 559	0.70	7,915	733	20,865	254
Industries dérivées des combustibles minéraux .....	A 51	—	791	68	5,519	133
	B 1	—	—	—	4	—
	T. 52	0.07	791	68	5,523	133
Industries des minéraux non métalliques n. dén. aill.	A 2,536	—	4,752	1,039	53,357	8,426
	B 28	—	17	2	53	1
	T. 2,564	3.25	4,769	1,041	53,410	8,427
Fonte, moulage, laminage, forgeage et étirage de métaux communs .....	A 967	—	9,580	1,119	83,125	4,500
	B 7	—	8	1	7	1
	T. 974	1.23	9,588	1,120	83,132	4,501
Fabrication d'articles de métaux communs n. d. aill.	A 4,262	—	4,781	1,576	43,612	6,970
	B 8	—	6	1	11	—
	T. 4,270	5.41	4,787	1,577	43,623	6,970
Fabrication de machines, y compris tous les appareils électriques, véhicules, navires et aéronefs .....	A 6,283	—	19,688	4,609	125,247	15,327
	B 9	—	4	2	13	1
	T. 6,292	7.97	19,692	4,611	125,260	15,328
Industries des instruments, horlogerie, bijouterie ...	A 1,442	—	361	190	14,910	1,435
	B 1	—	—	—	1	—
	T. 1,443	1.83	361	190	14,911	1,435
Industries manufacturières diverses .....	A 524	—	240	122	2,447	948
	B —	—	—	—	—	—
	T. 524	0.66	240	122	2,447	948
Démolition (sauf de bâtiment), triage de déchets et matières de récupération .....	A 212	—	228	76	2,993	530
	B 1	—	—	—	1	—
	T. 213	0.27	228	76	2,994	530
Entreprises de travaux du bâtiment et de la construction .....	A 16,993	—	4,125	1,078	122,263	494
	B 49	—	24	8	106	—
	T. 17,042	21.60	4,149	1,086	122,369	494
Industrie des transports privés .....	A 3,413	—	5,041	754	(1) 50,435	(1) 1,094
	B 6	—	—	—	9	—
	T. 3,419	4.33	5,041	754	50,444	1,094

(1) Y compris les dockers.



I. — Indeling op 31 December 1947 van de inrichtingen of afdelingen  
en het tewerkgesteld personeel naar de aard van de nijverheid (hoofdstukken) (vervolg).

Totaal aantal inrichtingen met bezoldigd personeel.

Tewerkgesteld personeel						AARD VAN DE ACTIVITEITEN
Aidants Helpers		Ensemble du personnel Totaal aantal personen				
Hommes Mannen	Femmes Vrouwen	Hommes Mannen	Femmes Vrouwen	Total Totaal	%	
618	216	91,594	76,049	167,643	—	A Textielnijverheid
1	4	35	16	51	—	B
<b>619</b>	<b>220</b>	<b>91,629</b>	<b>76,065</b>	<b>167,694</b>	<b>11.14</b>	T.
613	951	25,169	51,626	76,795	—	A Confectie van kledingstukken en fabricage van diverse
1	2	20	58	78	—	B in weefsels gemaakte artikelen, inbegrepen de
<b>614</b>	<b>953</b>	<b>25,189</b>	<b>51,684</b>	<b>76,873</b>	<b>5.11</b>	T. schoennijverheid.
—	—	28,780	987	29,767	—	A Productie en voorziening van electriciteit, steenkolen-
—	—	—	—	—	—	B gas en warmte, dienst voor waterbedeling.
—	—	<b>28,780</b>	<b>987</b>	<b>29,767</b>	<b>1.85</b>	T.
2	1	6,312	202	6,514	—	A Afgeleide bedrijven van de minerale brandstoffen.
—	—	4	—	4	—	B
<b>2</b>	<b>1</b>	<b>6,316</b>	<b>202</b>	<b>6,518</b>	<b>0.43</b>	T.
194	62	58,303	9,527	67,830	—	A Bedrijven der niet-metaalhoudende mineralen n. e. g.
2	1	72	4	76	—	B
<b>196</b>	<b>63</b>	<b>58,375</b>	<b>9,531</b>	<b>67,906</b>	<b>4.51</b>	T.
47	34	92,752	5,653	98,405	—	A Smelten, gieten, walsen, smeden en intrekken van
—	—	15	2	17	—	B gemene metalen.
<b>47</b>	<b>34</b>	<b>92,767</b>	<b>5,655</b>	<b>98,422</b>	<b>6.54</b>	T.
403	160	48,796	8,706	57,502	—	A Fabricage van elders niet genoemde artikelen in ge-
—	—	17	1	18	—	B mene metalen.
<b>403</b>	<b>150</b>	<b>48,813</b>	<b>8,707</b>	<b>57,520</b>	<b>3.82</b>	T.
485	191	145,420	20,127	165,547	—	A Fabricage van machines, met inbegrip van alle elec-
—	—	17	3	20	—	B trische toestellen, voertuigen, schepen en lucht-
<b>485</b>	<b>191</b>	<b>145,437</b>	<b>20,130</b>	<b>165,567</b>	<b>11.00</b>	T. vaarttoestellen.
90	49	15,361	1,674	17,035	—	A Instrumentennijverheid, uurwerken, juwelen.
—	—	1	—	1	—	B
<b>90</b>	<b>49</b>	<b>15,362</b>	<b>1,674</b>	<b>17,036</b>	<b>1.13</b>	T.
20	24	2,707	1,094	3,801	—	A Diverse be- en verwerkende industrieën.
—	—	—	—	—	—	B
<b>20</b>	<b>24</b>	<b>2,707</b>	<b>1,094</b>	<b>3,801</b>	<b>0.25</b>	T.
16	10	3,237	616	3,853	—	A Sloping (behalve van gebouwen) sortering van afval
—	—	1	—	1	—	B en recuperatiestoffen.
<b>16</b>	<b>10</b>	<b>3,238</b>	<b>616</b>	<b>3,854</b>	<b>0.26</b>	T.
1,490	325	127,878	1,897	129,775	—	A Gebouw en bouwbedrijf.
3	2	133	10	143	—	B
<b>1,493</b>	<b>327</b>	<b>128,011</b>	<b>1,907</b>	<b>129,918</b>	<b>8.64</b>	T.
236	97	(1) 55,712	(1) 1,945	(1) 57,657	—	A Privaat vervoerbedrijf.
—	—	9	—	9	—	B
<b>236</b>	<b>97</b>	<b>55,721</b>	<b>1,945</b>	<b>57,666</b>	<b>3.83</b>	T.

(1) Inbegrepen de dokkers.

**I. — Répartition au 31 décembre 1947 des établissements ou divisions  
et du personnel occupé d'après la nature de l'industrie (chapitres) (suite).**

Ensemble des établissements occupant du personnel rémunéré.

NATURE DES ACTIVITÉS	Nombre d'établissements		Personnel occupé				
	Aantal inrichtingen		Employés Bedienden		Ouvriers Werklieden		
	Chiffres absolus	%	Hommes	Femmes	Hommes	Femmes	
	Absolute cijfers		Mannen	Vrouwen	Mannen	Vrouwen	
A = en activité B = en non activité							
Radio-distribution, télécommunications (privés).....	A	30	—	188	70	177	8
	B	—	—	—	—	—	—
	T.	30	0.04	188	70	177	8
Entreprises de nettoyage et d'entretien des biens et des locaux (lavoirs, teintureries, etc.) .....	A	1,220	—	238	502	2,826	8,507
	B	1	—	—	—	2	3
	T.	1,221	1.55	238	502	2,828	8,510
Services privés d'intérêt général (désinfection, services de voirie) .....	A	25	—	141	4	874	9
	B	—	—	—	—	—	—
	T.	25	0.03	141	4	874	9
Activités mal désignées .....	A	—	—	—	—	—	—
	B	—	—	—	—	—	—
	T.	—	—	—	—	—	—
Récapitulation (Ensemble des établissements) .....	A	78,671	—	106,351	29,421	982,797	221,714
	B	240	—	151	46	441	64
	T.	78,911	100.00	106,502	29,467	983,238	221,778
Postes, télégraphes et téléphones .....		—	—	29,660	5,559	8,715	528
Transports et communications (2) .....		—	—	23,958	882	82,980	1,870
<b>Total général :</b>		—	—	160,120	35,908	1,074,933	224,176

(2) Pour ce groupe d'industries le nombre d'établissements n'a pas été recensé. Il comprend la Société nationale des Chemins de fer belges, la Société nationale des Chemins de fer vicinaux, le chemin de fer international « Malines-Terneuzen », la Compagnie du Chemin de fer de Chimay, l'Institut national belge de radiodiffusion, la Régie de la Marine, l'Office national de l'achèvement de la Jonction Nord-Midi, la Régie des Voies aériennes, la Sabena et la Compagnie du Chemin de fer électrique « Bruxelles-Tervueren ».

I. – Indeling op 31 December 1947 van de inrichtingen of afdelingen en het tewerkgesteld personeel naar de aard van de nijverheid (hoofdstukken) (vervolg).

Totaal aantal inrichtingen met bezoldigd personeel.

Tewerkgesteld personeel						AARD VAN DE ACTIVITEITEN
Aidants Helpers		Ensemble du personnel Totaal aantal personen				
Hommes Mannen	Femmes Vrouwen	Hommes Mannen	Femmes Vrouwen	Total Totaal	%	
—	—	365	78	443	—	A Radio-distributie en televerbindingen (privaat).
—	—	—	—	—	—	B
—	—	365	78	443	0.03	T.
122	316	3,186	9,325	12,511	—	A Ondernemingen voor het reinigen en het onderhouden
—	—	2	3	5	—	B van goederen en lokalen (wasserijen, ververijen,
122	316	3,188	9,328	12,516	0.83	T. enz.).
3	1	1,018	14	1,032	—	A Private diensten van algemeen nut (ontsmetting,
—	—	—	—	—	—	B diensten van straatwerken).
3	1	1,018	14	1,032	0.07	T.
—	—	—	—	—	—	A Slecht aangeduide bedrijvigheden.
—	—	—	—	—	—	B
—	—	—	—	—	—	T.
7,091	4,585	1,096,239	255,720	1,351,959	—	A Samenvatting (Aantal inrichtingen).
12	10	604	120	724	—	B
7,103	4,595	1,096,843	255,840	1,352,683	—	T.
—	—	38,375	6,087	44,462	2.96	Post, telegraaf en telefoon.
—	—	106,938	2,752	109,690	7.29	Vervoer en verkeer (2).
—	—	1,242,156	264,679	1,506,835	100.00	Algemeen totaal.

(2) Voor deze nijverheidsgroep werd het aantal inrichtingen niet geteld. Ze bevat de Nationale Maatschappij der Belgische spoorwegen, de Nationale Maatschappij der Buurtspoorwegen, de internationale spoorweg « Mechelen-Terneuzen », de « Compagnie du Chemin de fer de Chimay », het Belgisch Nationaal Instituut voor Radioomroep, het Bestuur van het Zeewezen, het Nationaal Bureau voor de voltooiing der Noord-Zuid-verbinding, de Regie der luchtwegen, de Sabena, en de Maatschappij der elektrische spoorwegen « Brussel-Tervuren ».

## II. — Répartition au 31 décembre 1947 des établissements ou divisions d'après la nature de l'industrie (positions) et le personnel occupé.

### Établissements en activité.

ACTIVITÉS	Nombre d'établissements — Aantal inrichtingen			Personnel recensé dans les établissements occupant — Personeel geteld in de inrichtingen met					
	Sans personnel rémunéré — Zonder bezoldigd personeel	Avec personnel rémunéré — Met bezoldigd personeel	Ensemble — Te zamen	Employés — Bedienden		Ouvriers — Werklieden		Aidants — Helpers	
				Hommes — Mannen	Femmes — Vrouwen	Hommes — Mannen	Femmes — Vrouwen	Hommes — Mannen	Femmes — Vrouwen
<b>Industrie de la pêche.</b>									
Pêche .....	40	331	371	27	7	2,090	3	9	4
	<b>40</b>	<b>331</b>	<b>371</b>	<b>27</b>	<b>7</b>	<b>2,090</b>	<b>3</b>	<b>9</b>	<b>4</b>
<b>Industries extractives.</b>									
<i>Extraction de charbon, de minerais et de minéraux divers :</i>									
Charbon .....	6	374	380	4,896	423	149,117	2,218	—	—
Minerais de fer .....	—	4	4	1	—	71	—	—	—
Minerais de métaux autres que le fer, y compris les minerais de métaux précieux ....	—	3	3	6	1	47	1	—	—
Extraction de minéraux non métalliques non dénommés ailleurs .....	1	26	27	19	6	378	2	2	—
	<b>7</b>	<b>407</b>	<b>414</b>	<b>4,922</b>	<b>430</b>	<b>149,613</b>	<b>2,221</b>	<b>2</b>	<b>—</b>
<i>Extraction de pierres à bâtir et d'autres matériaux utilisés principalement pour la construction :</i>									
Extraction de pierres à bâtir .....	18	174	192	378	33	6,347	10	7	1
Extraction de sable, gravier, cailloux .....	63	113	176	71	11	1,069	1	13	1
Extraction d'argile, terre glaise, terre réfractaire .....	4	42	46	15	4	698	4	1	1
Extraction de pierre à chaux, à ciment, à plâtre, etc. ....	2	84	86	178	23	3,085	30	1	—
Extraction d'ardoise et de schiste ardoisier.	2	9	11	10	3	413	—	—	—
Bureau de direction isolé .....	—	9	9	48	20	—	—	—	—
	<b>89</b>	<b>431</b>	<b>520</b>	<b>700</b>	<b>94</b>	<b>11,612</b>	<b>45</b>	<b>22</b>	<b>3</b>
<b>Industries manufacturières.</b>									
<i>Industries des denrées alimentaires :</i>									
Abatage de bétail, préparation de viande et conserves de viande, charcuterie .....	19,069	2,236	21,305	417	180	5,175	640	186	456
Préparation de poissons, crustacés et mollusques, y compris les conserves .....	80	138	218	94	45	1,008	1,289	26	21
Fabrication de conserves de fruits et de légumes et de conserves diverses .....	29	92	121	304	105	1,603	2,120	7	5
Laiterie industrielle, beurrerie, fromagerie et fabrique de lait condensé .....	94	353	447	698	234	3,048	633	30	33
Minoterie et rizerie .....	2,407	704	3,111	795	190	4,239	219	62	15
Boulangerie et pâtisserie .....	10,002	4,864	14,866	615	506	13,384	3,430	624	856
Fabrique de sucre et raffinerie .....	1	67	68	730	79	4,555	719	3	2
Fabrique de produits de cacao, chocolaterie et confiserie .....	508	353	861	558	414	4,390	4,230	40	47
Industries des denrées alimentaires non dénommées ailleurs (amidon, vinaigre, glucose, etc.) .....	1,443	1,101	2,544	1,619	423	8,265	2,117	133	54
Bureau de direction isolé .....	—	3	3	39	35	10	4	—	—
	<b>33,633</b>	<b>9,911</b>	<b>43,544</b>	<b>5,869</b>	<b>2,211</b>	<b>45,677</b>	<b>15,401</b>	<b>1,111</b>	<b>1,489</b>
<i>Industries des boissons, distilleries :</i>									
Distillerie d'alcool pour tous usages .....	555	336	891	622	244	2,057	675	25	36
Autres industries des boissons .....	530	1,583	2,113	2,923	725	17,568	1,554	173	60
	<b>1,085</b>	<b>1,919</b>	<b>3,004</b>	<b>3,545</b>	<b>969</b>	<b>19,625</b>	<b>2,229</b>	<b>198</b>	<b>96</b>

## II. — Indeling op 31 December 1947 van de inrichtingen of afdelingen naar de aard van de nijverheid (posities) en het aantal tewerkgestelde personen.

### Inrichtingen in werking.

du personnel salarié ou appointé bezoldigd personeel			Aidants recensés dans les établissements sans personnel rémunéré — Helpers in de inrichtingen zonder bezoldigd personeel			Ensemble du personnel occupé — Totaal aantal tewerkgestelde personen			ACTIVITEITEN
Ensemble — Te zamen									
Hommes — Mannen	Femmes — Vrouwen	Total — Totaal	Hommes — Mannen	Femmes — Vrouwen	Total — Totaal	Hommes — Mannen	Femmes — Vrouwen	Total — Totaal	
2,126	14	2,140	9	1	10	2,135	15	2,150	<b>Visnijverheid.</b> Visserij.
<b>2,126</b>	<b>14</b>	<b>2,140</b>	<b>9</b>	<b>1</b>	<b>10</b>	<b>2,135</b>	<b>15</b>	<b>2,150</b>	
154,013	2,641	156,654	—	—	—	154,013	2,641	156,654	<b>Bodemindustrie.</b> <i>Winning van kolen, van ertsen en van diverse metalen :</i> Steenkolen. IJzererts. Ertsen van andere metalen (dan ijzer), met inbegrip van ertsen van edele metalen. Winning van niet-metaalhoudende ertsen niet elders genoemd.
71	—	72	—	—	—	72	—	72	
53	2	55	—	—	—	53	2	55	
399	8	407	—	—	—	399	8	407	
<b>154,537</b>	<b>2,651</b>	<b>157,188</b>	<b>—</b>	<b>—</b>	<b>—</b>	<b>154,537</b>	<b>2,651</b>	<b>157,188</b>	<i>Winning van bouwsteen en andere grondstoffen voornamelijk in het bouwbedrijf aangewend :</i>
6,732	44	6,776	7	—	7	6,739	44	6,783	Winning van bouwsteen.
1,153	13	1,166	19	2	21	1,172	15	1,187	Winning van zand, grint en keien.
714	9	723	—	—	—	714	9	723	Winning van klei, leemgrond, vuurvaste aarde.
3,264	53	3,317	—	—	—	3,264	53	3,317	Winning van kalk-, cement- en plaastersteen, enz.
423	3	426	2	—	2	425	3	428	Winning van leisteen en van daklei.
48	20	68	—	—	—	48	20	68	Afgezonderd directiekantoor.
<b>12,334</b>	<b>142</b>	<b>12,476</b>	<b>28</b>	<b>2</b>	<b>30</b>	<b>12,362</b>	<b>144</b>	<b>12,506</b>	<b>Be- en verwerkende nijverheid.</b>
5,778	1,276	7,054	2,275	3,711	5,986	8,053	4,987	13,040	<i>Voedingswarenbereiding :</i> Slachten van vee, bereiden van vlees en vleesconserven, bereide vleeswaren.
1,128	1,355	2,483	24	13	37	1,152	1,368	2,520	Bereiding van vis, schaal- en weekdieren, met inbegrip van conserven.
1,914	2,230	4,144	8	6	14	1,922	2,236	4,158	Fabricage van fruit-, groente- en diverse conserven.
3,776	900	4,676	23	19	42	3,799	919	4,718	Industriële zuivelfabriek, boterfabriek, kaasfabriekenfabriek van gecondenseerd melk.
5,096	424	5,520	673	96	769	5,769	520	6,289	Maalderijen en rijstpelsterijen.
14,623	4,792	19,415	2,460	1,898	4,358	17,083	6,690	23,773	Bakkerij en banketbakkerij.
5,288	800	6,088	1	—	1	5,289	800	6,089	Suikerfabriek en raffinaderij.
4,988	4,691	9,679	80	74	154	5,068	4,765	9,833	Fabriek van cacao-producten, chocoladefabriek en suikergoedfabriek.
10,017	2,594	12,611	268	192	460	10,285	2,786	13,071	Bereiding van voedingswaren niet elders genoemd (stijfsel, azijn, glucose, enz.).
49	39	88	—	—	—	49	39	88	Afgezonderd directiekantoor.
<b>52,657</b>	<b>19,101</b>	<b>71,758</b>	<b>5,812</b>	<b>6,009</b>	<b>11,821</b>	<b>58,469</b>	<b>25,110</b>	<b>83,579</b>	
2,704	955	3,659	111	65	176	2,815	1,020	3,835	<i>Bereiding van dranken, stokerijen :</i> Stokerij voor alcohol van alle gebruik.
20,664	2,339	23,003	156	73	229	20,820	2,412	23,232	Andere drankbedrijven.
<b>23,368</b>	<b>3,294</b>	<b>26,662</b>	<b>267</b>	<b>138</b>	<b>405</b>	<b>23,635</b>	<b>3,432</b>	<b>27,067</b>	

**II. — Répartition au 31 décembre 1947 des établissements ou divisions  
d'après la nature de l'industrie (positions) et le personnel occupé (suite).**

**Établissements en activité.**

ACTIVITÉS	Nombre d'établissements Aantal inrichtingen			Personnel recensé dans les établissements occupant Personeel geteld in de inrichtingen met					
	Sans personnel rémunéré — Zonder bezoldigd personeel	Avec personnel rémunéré — Met bezoldigd personeel	Ensemble — Te zamen	Employés — Bedienden		Ouvriers — Werklieden		Aidants — Helpers	
				Hommes — Mannen	Femmes — Vrouwen	Hommes — Mannen	Femmes — Vrouwen	Hommes — Mannen	Femmes — Vrouwen
	<i>Industries du tabac :</i>								
Fabrique de cigares et cigarillos .....	184	161	345	157	49	809	1,963	12	3
Fabrique de cigarettes .....	3	12	15	106	29	174	455	2	—
Fabrique de tabac à fumer, à mâcher et à priser .....	469	122	591	81	36	577	615	12	17
Fabrique de tabac, cigares, cigarettes, etc..	—	56	56	318	125	899	1,634	5	3
Bureau de direction isolé .....	—	1	1	35	3	2	11	—	—
	<b>656</b>	<b>352</b>	<b>1,008</b>	<b>697</b>	<b>242</b>	<b>2,461</b>	<b>4,678</b>	<b>31</b>	<b>23</b>
<i>Industries des huiles et graisses animales et végétales :</i>									
Huilerie et raffinerie .....	9	42	51	197	17	1,048	30	15	1
Fabrique de margarine et autres graisses alimentaires .....	—	19	19	517	69	677	168	—	1
Bureau de direction isolé .....	—	2	2	57	27	—	1	—	—
	<b>9</b>	<b>63</b>	<b>72</b>	<b>771</b>	<b>113</b>	<b>1,725</b>	<b>199</b>	<b>15</b>	<b>2</b>
<i>Industries chimiques non dénommées ailleurs :</i>									
Industries chimiques minérales .....	23	87	110	786	106	6,060	214	3	4
Industrie de la distillation .....	3	23	26	214	39	1,390	19	—	—
Industries chimiques organiques, colle, gé- latine .....	33	91	124	723	216	4,504	915	2	4
Industries des matières grasses, savon....	54	157	211	464	185	1,732	1,116	9	9
Industrie des peintures, vernis et mastics .	136	229	365	968	339	1,982	584	17	16
Industrie des explosifs et accessoires .....	3	27	30	106	19	1,111	450	2	—
Industrie des produits pharmaceutiques ...	42	197	239	1,005	722	1,044	1,831	8	15
Industrie des engrais .....	1	45	46	833	69	5,209	82	—	—
Industries chimiques diverses .....	154	267	421	2,997	640	7,525	2,134	8	12
Bureau de direction isolé .....	—	31	31	1,684	570	510	174	—	1
	<b>449</b>	<b>1,154</b>	<b>1,603</b>	<b>9,780</b>	<b>2,905</b>	<b>31,067</b>	<b>7,519</b>	<b>49</b>	<b>61</b>
<i>Industries du caoutchouc :</i>									
Industrie de la préparation du caoutchouc .	—	1	1	4	1	24	10	—	—
Fabrique d'articles en caoutchouc .....	149	211	360	996	490	4,820	2,494	13	7
Fabrique d'articles en succédanés de caout- chouc, etc. ....	4	3	7	1	—	3	—	—	—
Bureau de direction isolé .....	—	2	2	51	13	12	—	—	—
	<b>153</b>	<b>217</b>	<b>370</b>	<b>1,052</b>	<b>504</b>	<b>4,859</b>	<b>2,504</b>	<b>13</b>	<b>7</b>
<i>Industries du bois et du liège :</i>									
Sciage et débitage du bois .....	340	941	1,281	467	135	8,852	414	187	42
Préparation du bois .....	24	10	34	10	5	243	2	2	—
Charpente, menuiserie et parqueterie (fabri- cation en grande série pour la vente)....	7,144	3,326	10,470	205	77	10,421	76	408	28
Ebénisterie, fabrication de meubles .....	2,730	2,070	4,800	518	257	15,293	837	232	60
Caisserie et tonnellerie .....	254	209	463	113	51	2,532	191	25	5
Boissellerie et tournerie .....	546	354	900	206	80	2,333	526	37	13
Jouets, jeux, articles de sport et de gymnas- tique, articles de pêche .....	138	105	243	69	40	781	682	16	7
Bois cintré, charronnerie et carrosserie, cons- tructions navales et aéronautiques .....	1,728	244	1,972	16	7	783	3	25	1
Autre travail du bois et du liège .....	1,572	567	2,139	217	89	3,320	541	93	21
Bureau de direction isolé .....	1	1	2	—	1	—	—	—	—
	<b>14,477</b>	<b>7,827</b>	<b>22,304</b>	<b>1,821</b>	<b>742</b>	<b>44,558</b>	<b>3,272</b>	<b>1,025</b>	<b>177</b>

## II. — Indeling op 31 December 1947 van de inrichtingen of afdelingen naar de aard van de nijverheid (posities) en het aantal tewerkgestelde personen (vervolg).

### Inrichtingen in werking.

du personnel salarié ou appointé bezoldigd personeel			Aidants recensés dans les établissements sans personnel rémunéré Helpers in de inrichtingen zonder bezoldigd personeel			Ensemble du personnel occupé — Totaal aantal tewerkgestelde personen			ACTIVITEITEN
Ensemble — Te zamen			Hommes — Mannen	Femmes — Vrouwen	Total — Totaal	Hommes — Mannen	Femmes — Vrouwen	Total — Totaal	
978	2,015	2,993	19	14	33	997	2,029	3,026	<i>Tabaksnijverheid :</i> Sigaren- en sigarillosfabriek. Sigarettenfabriek.
282	484	766	—	—	—	282	484	766	
670	668	1,338	66	53	119	736	721	1,457	Fabriek van rook-, pruim- en snuiftabak.
1,222	1,762	2,984	—	—	—	1,222	1,762	2,984	Fabriek van tabak, sigaren, sigaretten, enz.
37	14	51	—	—	—	37	14	51	Afgezonderd directiekantoor.
<b>3,189</b>	<b>4,943</b>	<b>8,132</b>	<b>85</b>	<b>67</b>	<b>152</b>	<b>3,274</b>	<b>5,010</b>	<b>8,284</b>	
1,260	48	1,308	2	—	2	1,262	48	1,310	<i>Bereiding van dierlijke en plantaardige oliën en vetten :</i> Olieslagerij en -raffinaderij.
1,194	238	1,432	—	—	—	1,194	238	1,432	Fabriek van margarine en andere eetbare vetten.
57	28	85	—	—	—	57	28	85	Afgezonderd directiekantoor.
<b>2,511</b>	<b>314</b>	<b>2,825</b>	<b>2</b>	<b>—</b>	<b>2</b>	<b>2,513</b>	<b>314</b>	<b>2,827</b>	
6,849	324	7,173	3	4	7	6,852	328	7,180	<i>Scheikundige nijverheden niet elders genoemd:</i> Minerale scheikundige industrieën.
1,604	58	1,662	—	—	—	1,604	58	1,662	Distillatiebedrijven.
5,229	1,135	6,364	6	4	10	5,235	1,139	6,374	Bedrijven der organische scheikunde (kleef- stof, gelatine, enz.).
2,205	1,310	3,515	16	9	25	2,221	1,319	3,540	Vetstoffennijverheid, zeep.
2,967	939	3,906	13	12	25	2,980	951	3,931	Bereiding van verven, vernissen en stopverf.
1,219	469	1,688	1	—	1	1,220	469	1,689	Bereiding van springstoffen en toebehoren.
2,057	2,568	4,625	4	8	12	2,061	2,576	4,637	Nijverheid der pharmaceutische producten.
6,042	151	6,193	—	—	—	6,042	151	6,193	Meststoffennijverheid.
10,530	2,786	13,316	15	15	30	10,545	2,801	13,346	Diverse scheikundige industrieën.
2,194	745	2,939	—	—	—	2,194	745	2,939	Afgezonderd directiekantoor.
<b>40,896</b>	<b>10,485</b>	<b>51,381</b>	<b>58</b>	<b>52</b>	<b>110</b>	<b>40,954</b>	<b>10,537</b>	<b>51,491</b>	
28	11	39	—	—	—	28	11	39	<i>Rubbernijverheid :</i> Nijverheid voor rubberbereiding.
5,829	2,991	8,820	23	8	31	5,852	2,999	8,851	Fabriek van rubberartikelen.
4	—	4	—	—	—	4	—	4	Fabriek van artikelen uit rubbersurrogaten, enz.
63	13	76	—	—	—	63	13	76	Afgezonderd directiekantoor.
<b>5,924</b>	<b>3,015</b>	<b>8,939</b>	<b>23</b>	<b>8</b>	<b>31</b>	<b>5,947</b>	<b>3,023</b>	<b>8,970</b>	
9,506	591	10,097	117	17	134	9,623	608	10,231	<i>Hout- en kurknijverheid :</i> Zagen en verdelen van hout.
255	7	262	11	1	12	266	8	274	Bereiding van hout.
11,034	181	11,215	1,304	67	1,371	12,338	248	12,586	Timmerwerk, schrijnwerk en parketwerk (fa- bricage op grote schaal voor de weder- verkoop).
16,043	1,154	17,197	375	33	408	16,418	1,187	17,605	Schrijnwerk, meubelmakerij.
2,670	247	2,917	34	2	36	2,704	249	2,953	Kistenmakerij en kuiperij.
2,576	619	3,195	82	20	102	2,658	639	3,297	Houten vaatwerk en houtdraaierij.
866	729	1,595	22	28	50	888	757	1,645	Speelgoed, spelen, sport- en turnartikelen, visvangstartikelen.
824	11	835	319	8	327	1,143	19	1,162	Gewelfd hout, wagen- en koetswerkmakerij, scheepstimmerwerven en fabrieken van luchtvaartuigen.
3,630	651	4,281	229	45	274	3,859	696	4,555	Andere bewerking van hout en kurk.
—	1	1	—	—	—	—	1	1	Afgezonderd directiekantoor.
<b>47,404</b>	<b>4,191</b>	<b>51,595</b>	<b>2,493</b>	<b>221</b>	<b>2,714</b>	<b>49,897</b>	<b>4,412</b>	<b>54,309</b>	

**II. — Répartition au 31 décembre 1947 des établissements ou divisions  
d'après la nature de l'industrie (positions) et le personnel occupé (suite).**

**Établissements en activité.**

ACTIVITÉS	Nombre d'établissements — Aantal inrichtingen			Personnel recensé dans les établissements occupant — Personeel geteld in de inrichtingen met					
	Sans personnel rémunéré — Zonder bezoldigd personeel	Avec personnel rémunéré — Met bezoldigd personeel	Ensemble — Te zamen	Employés — Bedienden		Ouvriers — Werklieden		Aidants — Helpers	
				Hommes — Mannen	Femmes — Vrouwen	Hommes — Mannen	Femmes — Vrouwen	Hommes — Mannen	Femmes — Vrouwen
<i>Industries du papier et du carton et fabrication d'articles en papier et carton :</i>									
Fabrication de pâte à papier, de papier et carton .....	2	57	59	814	188	7,721	1,711	4	3
Fabrication d'articles en papier et carton ..	146	431	577	1,203	592	5,357	4,943	17	27
Bureau de direction isolé .....	—	5	5	43	23	17	3	—	—
	<b>148</b>	<b>493</b>	<b>641</b>	<b>2,060</b>	<b>803</b>	<b>13,095</b>	<b>6,657</b>	<b>21</b>	<b>30</b>
<i>Impression et reliure. Photographie :</i>									
Impression et reliure et industries connexes	2,124	1,887	4,011	3,229	1,382	15,999	4,035	151	106
Photographie .....	1,697	314	2,011	68	34	453	248	8	24
Bureau de direction isolé .....	—	1	1	11	—	—	—	—	—
	<b>3,821</b>	<b>2,202</b>	<b>6,023</b>	<b>3,308</b>	<b>1,416</b>	<b>16,452</b>	<b>4,283</b>	<b>159</b>	<b>130</b>
<i>Industries des cuirs et peaux :</i>									
Préparation des cuirs, peaux et poils .....	150	228	378	606	155	5,311	1,350	14	8
Préparation des pelleteries et confection de fourrures .....	564	516	1,080	110	113	1,048	1,392	41	86
Fabrication d'articles en cuir (à l'exception des chaussures et vêtements) .....	1,376	569	1,945	261	155	2,175	1,440	42	32
	<b>2,090</b>	<b>1,313</b>	<b>3,403</b>	<b>977</b>	<b>423</b>	<b>8,534</b>	<b>4,182</b>	<b>97</b>	<b>126</b>
<i>Industries textiles :</i>									
Fabrication de fils et de fibres artificiels et synthétiques .....	—	4	4	550	141	1,763	851	—	—
Préparation de matières textiles .....	2,541	1,580	4,121	519	153	11,573	2,927	450	19
Filature .....	23	278	301	2,282	733	20,712	28,871	13	2
Tissage .....	361	968	1,329	1,966	860	23,456	15,810	66	47
Retorderie, fileterie et achèvement des textiles .....	20	331	351	1,141	440	10,138	7,629	11	5
Couvertures, tapis, tissus d'ameublement, velours, tulle, feutre, tissus spéciaux ...	310	577	887	1,099	520	12,249	7,738	41	51
Bonneterie et autres articles tricotés .....	466	591	1,057	362	247	1,755	8,181	33	89
Corderie et ficellerie .....	56	39	95	87	29	446	407	4	3
Bureau de direction isolé .....	1	31	32	498	219	380	77	—	—
	<b>3,778</b>	<b>4,399</b>	<b>8,177</b>	<b>8,504</b>	<b>3,342</b>	<b>82,472</b>	<b>72,491</b>	<b>618</b>	<b>216</b>
<i>Confection d'articles d'habillement et fabrication d'articles divers confectionnés en tissus :</i>									
Fabrication et réparation de vêtements, de sous-vêtements et d'autres articles d'habillement (non compris les chaussures) ..	23,015	7,043	30,058	2,957	2,604	8,125	37,505	431	776
Fabrication et réparation de chaussures de toutes matières sauf de caoutchouc .....	11,241	1,497	12,738	960	483	10,394	6,934	142	119
Fabrication d'articles confectionnés en matières textiles, autres que les vêtements (matelas, casquettes, etc.) .....	433	594	1,027	318	187	1,788	2,956	40	56
Bureau de direction isolé .....	—	1	1	14	6	—	—	—	—
	<b>34,689</b>	<b>9,135</b>	<b>43,824</b>	<b>4,249</b>	<b>3,280</b>	<b>20,307</b>	<b>47,395</b>	<b>613</b>	<b>951</b>



II. — Indeling op 31 December 1947 van de inrichtingen of afdelingen naar de aard van de nijverheid (posities) en het aantal tewerkgestelde personen (vervolg).

Inrichtingen in werking.

du personnel salarié ou appointé bezoldigd personeel			Aidants recensés dans les établissements sans personnel rémunéré — Helpers in de inrichtingen zonder bezoldigd personeel			Ensemble du personnel occupé — Totaal aantal tewerkgestelde personen			ACTIVITEITEN
Ensemble — Te zamen									
Hommes — Mannen	Femmes — Vrouwen	Total — Totaal	Hommes — Mannen	Femmes — Vrouwen	Total — Totaal	Hommes — Mannen	Femmes — Vrouwen	Total — Totaal	
									<i>Papier- en kartonindustrie en fabricage van papieren en kartonnen voorwerpen :</i>
8,539	1,902	10,441	—	—	—	8,539	1,902	10,441	Fabricage van papierdeeg, papier en karton.
6,577	5,562	12,139	31	32	63	6,608	5,594	12,202	Fabricage van papieren en kartonnen voorwerpen.
60	26	86	—	—	—	60	26	86	Afgezonderd directiekantoor.
<b>15,176</b>	<b>7,490</b>	<b>22,666</b>	<b>31</b>	<b>32</b>	<b>63</b>	<b>15,207</b>	<b>7,522</b>	<b>22,729</b>	
19,379	5,523	24,902	264	125	389	19,643	5,648	25,291	<i>Druk- en boekbindersbedrijf. Fotografie.</i>
529	306	835	128	101	229	657	407	1,064	Druk- en boekbindersbedrijf en aanverwante bedrijven.
11	—	11	—	—	—	11	—	11	Fotografie.
<b>19,919</b>	<b>5,829</b>	<b>25,748</b>	<b>392</b>	<b>226</b>	<b>618</b>	<b>20,311</b>	<b>6,055</b>	<b>26,366</b>	Afgezonderd directiekantoor.
5,931	1,513	7,444	20	7	27	5,951	1,520	7,471	<i>Huiden- en lederindustrie.</i>
1,199	1,591	2,790	50	109	159	1,249	1,700	2,949	Bereiding van leder, huiden en haar.
2,478	1,627	4,105	132	68	200	2,610	1,695	4,305	Bereiden van pelterijen en maken van bontwerk.
<b>9,608</b>	<b>4,731</b>	<b>14,339</b>	<b>202</b>	<b>184</b>	<b>386</b>	<b>9,810</b>	<b>4,915</b>	<b>14,725</b>	Fabricage van lederen voorwerpen, met uitzondering van schoenen en klederen.
2,313	992	3,305	—	—	—	2,313	992	3,305	<i>Textielnijverheid :</i>
12,542	3,099	15,641	1,006	87	1,093	13,548	3,186	16,734	Fabricage van kunst- en synthetische draden en vezels.
23,007	29,606	52,613	2	2	4	23,009	29,608	52,617	Bereiding van textielstoffen.
25,488	16,717	42,205	101	60	161	25,589	16,777	42,366	Spinnerij.
11,290	8,074	19,364	4	6	10	11,294	8,080	19,374	Weverij, ververij en reiniging.
13,389	8,309	21,698	23	53	76	13,412	8,362	21,774	Twijnderij, garensponnerij en afwerking van textielstoffen.
2,150	8,517	10,667	16	68	84	2,166	8,585	10,751	Dekens, tapijten, stoffeerweefsels, fluweel, tulle, vilt, speciale weefsels.
537	439	976	7	4	11	544	443	987	Breigoed- en andere breiwerkartikelen.
878	296	1,174	—	—	—	878	296	1,174	Koord- en touwfabriek.
<b>91,594</b>	<b>76,049</b>	<b>167,643</b>	<b>1,159</b>	<b>280</b>	<b>1,439</b>	<b>92,753</b>	<b>76,329</b>	<b>169,082</b>	Afgezonderd directiekantoor.
11,513	40,885	52,398	1,020	1,630	2,650	12,533	42,515	55,048	<i>Confectie van kledingstukken en fabricage van diverse in weefsels gemaakte klederen :</i>
11,496	7,536	19,032	646	192	838	12,142	7,728	19,870	Fabricage en herstellen van klederen, onderklederen en andere kledingstukken (schoenen niet inbegrepen).
2,146	3,199	5,345	45	37	82	2,191	3,236	5,427	Fabricage en herstelling van schoeisel in alle stoffen, behalve rubber.
14	6	20	—	—	—	14	6	20	Fabricage van in textielstoffen vervaardigde artikelen andere dan klederen (matrassen, klakken).
<b>25,169</b>	<b>51,626</b>	<b>76,795</b>	<b>1,711</b>	<b>1,859</b>	<b>3,570</b>	<b>26,880</b>	<b>53,485</b>	<b>80,365</b>	Afgezonderd directiekantoor.

**II. — Répartition au 31 décembre 1947 des établissements ou divisions  
d'après la nature de l'industrie (positions) et le personnel occupé (suite).**

**Établissements en activité.**

ACTIVITÉS	Nombre d'établissements — Aantal inrichtingen			Personnel recensé dans les établissements occupant — Personeel geteld in de inrichtingen met					
	Sans personnel rémunéré — Zonder bezoldigd personeel	Avec personnel rémunéré — Met bezoldigd personeel	Ensemble — Te zamen	Employés — Bedienden		Ouvriers — Werklieden		Aidants — Helpers	
				Hommes — Mannen	Femmes — Vrouwen	Hommes — Mannen	Femmes — Vrouwen	Hommes — Mannen	Femmes — Vrouwen
	<i>Production et distribution d'électricité, de gaz de houille et de chaleur, service des eaux :</i>								
Production et distribution d'électricité . . . .	14	262	276	4,208	428	12,210	173	—	—
Production et distribution de gaz de houille (pur ou mélangé) . . . . .	1	89	90	1,906	154	5,835	45	—	—
Distribution d'eau . . . . .	—	171	171	810	21	2,305	18	—	—
Production et distribution de vapeur . . . . .	—	1	1	19	2	96	1	—	—
Entreprise de distribution de gaz et d'élec- tricité . . . . .	—	5	5	113	4	229	3	—	—
Bureau de direction isolé . . . . .	4	31	35	859	124	190	14	—	—
	<b>19</b>	<b>559</b>	<b>578</b>	<b>7,915</b>	<b>733</b>	<b>20,865</b>	<b>254</b>	—	—
<i>Industries dérivées des combustibles miné- raux :</i>									
Cokerie et fabrique d'agglomérés de houille	1	37	38	619	43	4,700	122	1	—
Raffinerie de pétrole . . . . .	—	13	13	158	25	819	11	1	1
Bureau de direction isolé . . . . .	—	1	1	14	—	—	—	—	—
	<b>1</b>	<b>51</b>	<b>52</b>	<b>791</b>	<b>68</b>	<b>5,519</b>	<b>133</b>	<b>2</b>	<b>1</b>
<i>Industries des minéraux non métalliques non dénommées ailleurs :</i>									
Briqueterie, tuilerie et tous articles de terre ou de grès autres que la poterie . . . . .	155	424	579	742	148	14,064	865	27	14
Poterie, faïencerie, fabrique de porcelaine . .	20	86	106	339	77	2,657	2,060	4	6
Verrerie, lampes, bouteilles isolantes . . . . .	72	316	388	1,862	450	16,709	4,710	11	14
Autres industries des minéraux non métal- liques . . . . .	1,100	1,710	2,810	1,809	364	19,927	791	152	28
	<b>1,347</b>	<b>2,536</b>	<b>3,883</b>	<b>4,752</b>	<b>1,039</b>	<b>53,357</b>	<b>8,426</b>	<b>194</b>	<b>62</b>
<i>Fonte, moulage, laminage, forgeage et éti- rage des métaux communs :</i>									
Fer et acier (fonte, moulage, laminage, etc.)	109	667	776	7,559	836	67,433	3,667	28	24
Métaux communs non ferreux . . . . .	53	294	347	1,916	268	14,789	774	19	10
Métaux précieux ou rares . . . . .	5	6	11	105	15	903	59	—	—
	<b>167</b>	<b>967</b>	<b>1,134</b>	<b>9,580</b>	<b>1,119</b>	<b>83,125</b>	<b>4,500</b>	<b>47</b>	<b>34</b>
<i>Fabrication d'articles de métaux communs non dénommés ailleurs :</i>									
Accessoires métalliques du bâtiment, mate- las, meubles métalliques . . . . .	574	768	1,342	1,476	434	13,554	1,047	61	35
Travail de la tôle et fabrications métalliques diverses, émaillerie . . . . .	540	1,026	1,566	1,427	506	13,796	3,722	79	38
Taillanderie, outils, coutellerie, petits arti- cles métalliques divers (épingles, ser- rures, etc.) . . . . .	486	320	806	264	142	2,777	1,162	24	19
Robinetterie, engrenages, accessoires de ma- chines, mécanique générale et décolletage	2,133	1,163	3,296	1,412	414	10,873	662	114	55
Petite forge, fer forgé . . . . .	4,549	809	5,358	11	1	1,415	6	108	5
Articles de cuivre, aluminium, étain et au- tres métaux non ferreux . . . . .	130	171	301	122	52	1,197	371	17	8
Bureau de direction isolé . . . . .	—	5	5	69	27	—	—	—	—
	<b>8,412</b>	<b>4,262</b>	<b>12,674</b>	<b>4,781</b>	<b>1,576</b>	<b>43,612</b>	<b>6,970</b>	<b>403</b>	<b>160</b>

II. — Indeling op 31 December 1947 van de inrichtingen of afdelingen naar de aard van de nijverheid (posities) en het aantal tewerkgestelde personen (vervolg).

Inrichtingen in werking.

du personnel salarié ou appointé bezoldigd personeel			Aidants recensés dans les établissements sans personnel rémunéré — Helpers in de inrichtingen zonder bezoldigd personeel			Ensemble du personnel occupé — Totaal aantal tewerkgestelde personen			ACTIVITEITEN
Ensemble — Te zamen			Hommes — Mannen	Femmes — Vrouwen	Total — Totaal	Hommes — Mannen	Femmes — Vrouwen	Total — Totaal	
16,418	601	17,019	2	—	2	16,420	601	17,021	<i>Productie en voorziening van electriciteit, steenkoolgas en warmte. Dienst voor waterbedeling :</i> Productie en voorziening van electriciteit. Productie en voorziening van steenkoolgas (zuiver of gemengd). Waterbedeling. Stoomvoortbrenging en -bedeling. Voorziening van gas en electriciteit. Afgezonderd directiekantoor.
7,741	199	7,940	—	—	—	7,741	199	7,940	
3,115	39	3,154	—	—	—	3,115	39	3,154	
115	3	118	—	—	—	115	3	118	
342	7	349	—	—	—	342	7	349	
1,049	138	1,187	—	—	—	1,049	138	1,187	
<b>28,780</b>	<b>987</b>	<b>29,767</b>	<b>2</b>	<b>—</b>	<b>2</b>	<b>28,782</b>	<b>987</b>	<b>29,769</b>	<i>Afgeleide bedrijven van de minerale brandstoffen :</i> Cokesfabriek en fabriek van steenkoolbrikketten. Petroleumraffinaderijen. Afgezonderd directiekantoor.
5,320	165	5,485	—	—	—	5,320	165	5,485	
978	37	1,015	—	—	—	978	37	1,015	
14	—	14	—	—	—	14	—	14	
<b>6,312</b>	<b>202</b>	<b>6,514</b>	<b>—</b>	<b>—</b>	<b>—</b>	<b>6,312</b>	<b>202</b>	<b>6,514</b>	<i>Bedrijven der niet-metaalhoudende mineralen, niet elders genoemd :</i> Steenbakkerij, pannembakkerij en andere artikelen in aarde of zandsteen, andere dan potwerk. Potwerk, gleiswerk, fabriek van porcelein. Glasfabriek (lampen, isoleerflessen). Andere bedrijven van niet-metaalhoudende mineralen.
14,833	1,027	15,860	54	15	69	14,887	1,042	15,929	
3,000	2,143	5,143	2	2	4	3,002	2,145	5,147	
18,582	5,174	23,756	5	3	8	18,587	5,177	23,764	
21,888	1,183	23,071	202	19	221	22,090	1,202	23,292	
<b>58,303</b>	<b>9,527</b>	<b>67,830</b>	<b>263</b>	<b>39</b>	<b>302</b>	<b>58,566</b>	<b>9,566</b>	<b>68,132</b>	<i>Smelten, gieten, walsen, smeden en uitrekken van gemene metalen :</i> IJzer en staal (smelten, gieten, walsen, enz.). Gemene non-ferro metalen. Kostbare of zeldzame metalen.
75,020	4,527	79,547	19	4	23	75,039	4,531	79,570	
16,724	1,052	17,776	11	1	12	16,735	1,053	17,788	
1,008	74	1,082	—	—	—	1,008	74	1,082	
<b>92,752</b>	<b>5,653</b>	<b>98,405</b>	<b>30</b>	<b>5</b>	<b>35</b>	<b>92,782</b>	<b>5,658</b>	<b>98,440</b>	<i>Fabricage van elders niet genoemde artikelen in gemene metalen :</i> Metalen en bestanddelen van het gebouw, metalen meubelen. Bewerking van plaatijzer en diverse metalen fabrikaten, emailbewerking. Gereedschapsmakerij, werktuigen, messenmakerij, diverse kleine metalen artikelen (spelden, sloten, enz.). Kraanmakerij, vertandingen, bestanddelen van machines, algemene mechaniek, decolletage. Kleinsmederij, gesmeden ijzer. Artikelen in koper, aluminium, tin en andere non-ferro metalen. Afgezonderd directiekantoor.
15,091	1,516	16,607	87	21	108	15,178	1,537	16,715	
15,302	4,266	19,568	72	23	95	15,374	4,289	19,663	
3,065	1,323	4,388	46	13	59	3,111	1,336	4,447	
12,399	1,131	13,530	269	27	296	12,668	1,158	13,826	
1,534	12	1,546	932	42	974	2,466	54	2,520	
1,336	431	1,767	20	3	23	1,356	434	1,790	
69	27	96	—	—	—	69	27	96	
<b>48,796</b>	<b>8,706</b>	<b>57,502</b>	<b>1,426</b>	<b>129</b>	<b>1,555</b>	<b>50,222</b>	<b>8,835</b>	<b>59,057</b>	

**II. — Répartition au 31 décembre 1947 des établissements ou divisions  
d'après la nature de l'industrie (positions) et le personnel occupé (suite).**

**Établissements en activité.**

ACTIVITÉS	Nombre d'établissements — Aantal inrichtingen			Personnel recensé dans les établissements occupant — Personeel geteld in de inrichtingen met					
	Sans personnel rémunéré — Zonder bezoldigd personeel	Avec personnel rémunéré — Met bezoldigd personeel	Ensemble — Te zamen	Employés — Bedienden		Ouvriers — Werklieden		Aidants — Helpers	
				Hommes — Mannen	Femmes — Vrouwen	Hommes — Mannen	Femmes — Vrouwen	Hommes — Mannen	Femmes — Vrouwen
<i>Fabrication de machines, y compris tous les appareils électriques, véhicules, navires et aéronefs.</i>									
Fabrication et réparation de machines et d'appareils n. d. a. autres que les appareils électriques, y compris les armes à feu . . .	655	1,510	2,165	7,195	1,459	43,691	2,992	112	48
Fabrication et réparation de machines, d'appareils et d'accessoires électriques non dénommés ailleurs . . . . .	1,577	793	2,370	5,630	1,769	23,362	10,433	32	39
Construction et réparation de bateaux . . . . .	20	121	141	1,592	159	18,664	113	8	3
Construction et réparation de locomotives, de wagons et d'outillage (autres qu'électriques), des chemins de fer et des tramways . . . . .	1	52	53	1,619	136	11,691	159	3	—
Construction et assemblage d'automobiles, de motocyclettes, de bicyclettes et industries connexes . . . . .	3,173	439	3,612	1,495	407	9,217	1,137	47	21
Réparation de motocyclettes, de bicyclettes et d'automobiles . . . . .	4,624	2,876	7,500	855	319	11,864	84	237	74
Construction et réparation d'aéronefs . . . . .	—	5	5	48	5	223	18	—	—
Construction et réparation d'autres véhicules, carrosserie métallique . . . . .	215	468	683	162	58	4,306	112	46	6
Services généraux . . . . .	—	2	2	843	199	2,225	277	—	—
Bureau de direction isolé . . . . .	—	17	17	249	98	4	2	—	—
	<b>10,265</b>	<b>6,283</b>	<b>16,548</b>	<b>19,688</b>	<b>4,609</b>	<b>125,247</b>	<b>15,327</b>	<b>485</b>	<b>191</b>
<i>Industries des instruments, horlogerie, bijouterie :</i>									
Fabrication d'instruments scientifiques, médicaux et optiques non électriques . . . . .	150	74	224	134	48	701	143	7	5
Horlogerie, bijouterie, médailles, diamants	3,706	1,301	5,007	188	128	13,726	1,259	79	42
Fabrication d'instruments de musique, y compris les phonographes et les disques . .	91	66	157	37	12	483	33	4	2
Bureau de direction isolé . . . . .	—	1	1	2	2	—	—	—	—
	<b>3,947</b>	<b>1,442</b>	<b>5,389</b>	<b>361</b>	<b>190</b>	<b>14,910</b>	<b>1,435</b>	<b>90</b>	<b>49</b>
<i>Industries manufacturières diverses n. d. a. :</i>									
Industries manufacturières diverses n.d.a.	1,108	524	1,632	240	122	2,447	948	20	24
	<b>1,108</b>	<b>524</b>	<b>1,632</b>	<b>240</b>	<b>122</b>	<b>2,447</b>	<b>948</b>	<b>20</b>	<b>24</b>
<i>Démolition (sauf de bâtiments), triage de déchets et matières de récupération :</i>									
Démolition (sauf de bâtiments) . . . . .	38	36	74	47	—	739	4	4	1
Triage de déchets et matières de récupération	16	174	190	181	73	2,254	526	12	9
Bureau de direction isolé . . . . .	—	2	2	—	3	—	—	—	—
	<b>54</b>	<b>212</b>	<b>266</b>	<b>228</b>	<b>76</b>	<b>2,993</b>	<b>530</b>	<b>16</b>	<b>10</b>
<b>Bâtiment et construction.</b>									
<i>Entreprises de travaux du bâtiment et de la construction :</i>									
Entreprise de travaux maritimes et fluviaux	35	128	163	391	55	5,394	32	14	2
Entreprise de travaux routiers et de construction de chemins de fer . . . . .	53	488	541	206	46	8,033	8	51	15
Entreprise de maçonnerie et de béton armé	3,061	4,665	7,726	914	140	30,538	75	464	44

II. — Indeling op 31 December 1947 van de inrichtingen of afdelingen naar de aard van de nijverheid (posities) en het aantal tewerkgestelde personen (vervolg).

Inrichtingen in werking.

du personnel salarié ou appointé bezoldigd personeel			Aidants recensés dans les établissements sans personnel rémunéré — Helpers in de inrichtingen zonder bezoldigd personeel			Ensemble du personnel occupé — Totaal aantal tewerkgestelde personen			ACTIVITEITEN
Ensemble — Te zamen									
Hommes — Mannen	Femmes — Vrouwen	Total — Totaal	Hommes — Mannen	Femmes — Vrouwen	Total — Totaal	Hommes — Mannen	Femmes — Vrouwen	Total — Totaal	
50,998	4,499	55,497	76	14	90	51,074	4,513	55,587	<p><i>Fabricage van machines, met inbegrip van alle elektrische toestellen, voertuigen, schepen en luchtvaarttoestellen :</i> Fabricage en herstelling van machines en toestellen n. e. g. andere dan elektrische toestellen, vuurwapens inbegrepen. Fabricage en herstelling van elektrische machines, toestellen en onderdelen elders niet genoemd. Scheepsbouw en herstelling van schepen. Bouw en herstelling van locomotieven, van spoorwagens en van gereedschap (andere dan elektrische) der spoor- en tramwegen. Het bouwen en het in elkaar zetten van automobielen, motorrijwielen en aanverwante nijverheden. Herstelling van motorrijwielen, rijwielen en automobielen. Bouw en herstelling van luchtvaarttoestellen. Bouw en herstelling van andere voertuigen, wagen- en metalen koetswerk. Algemene diensten. Afgezonderd directiekantoor.</p>
29,024	12,241	41,265	75	53	128	29,099	12,294	41,393	
20,264	275	20,539	6	2	8	20,270	277	20,547	
13,313	295	13,608	—	—	—	13,313	295	13,608	
10,759	1,565	12,324	245	37	282	11,004	1,602	12,606	
12,956	477	13,433	555	65	620	13,511	542	14,053	
271	23	294	—	—	—	271	23	294	
4,514	176	4,690	25	5	30	4,539	181	4,720	
3,068	476	3,544	—	—	—	3,068	476	3,544	
253	100	353	—	—	—	253	100	353	
<b>145,420</b>	<b>20,127</b>	<b>165,547</b>	<b>982</b>	<b>176</b>	<b>1,158</b>	<b>146,402</b>	<b>20,303</b>	<b>166,705</b>	
842	196	1,038	8	6	14	850	202	1,052	<p><i>Instrumentennijverheid, uurwerken en juwelen :</i> Fabricage van wetenschappelijke, geneeskundige en optische instrumenten (niet elektrisch). Uurwerken, juwelen, penningen, diamanten. Fabricage van muziekinstrumenten, de fonografen en de platen inbegrepen. Afgezonderd directiekantoor.</p>
13,993	1,429	15,422	305	95	400	14,298	1,524	15,822	
524	47	571	7	3	10	531	50	581	
2	2	4	—	—	—	2	2	4	
<b>15,361</b>	<b>1,674</b>	<b>17,035</b>	<b>320</b>	<b>104</b>	<b>424</b>	<b>15,681</b>	<b>1,778</b>	<b>17,459</b>	
2,707	1,094	3,801	75	28	103	2,782	1,122	3,904	<p><i>Diverse be- en verwerkende industrieën n.e.g.</i> Diverse be- en verwerkende industrieën niet elders genoemd.</p>
<b>2,707</b>	<b>1,094</b>	<b>3,801</b>	<b>75</b>	<b>28</b>	<b>103</b>	<b>2,782</b>	<b>1,122</b>	<b>3,904</b>	
790	5	795	9	1	10	799	6	805	<p><i>Sloping (behoudens van gebouwen), en sortering van afval en recuperatiestoffen.</i> Sloping (behoudens van gebouwen). Sortering van afval en recuperatiestoffen. Afgezonderd directiekantoor.</p>
2,447	608	3,055	7	1	8	2,454	609	3,063	
—	3	3	—	—	—	—	3	3	
<b>3,237</b>	<b>616</b>	<b>3,853</b>	<b>16</b>	<b>2</b>	<b>18</b>	<b>3,253</b>	<b>618</b>	<b>3,871</b>	
<b>Gebouw en bouwbedrijf.</b>									
<i>Gebouw en bouwbedrijf :</i>									
5,799	89	5,888	12	—	12	5,811	89	5,900	Onderneming van zee- en stroomwerken.
8,290	69	8,359	8	2	10	8,298	71	8,369	Onderneming van wegen- en spoorwegbouw.
31,916	259	32,175	493	20	513	32,409	279	32,688	Onderneming van metselwerk en gewapend beton.

## II. — Répartition au 31 décembre 1947 des établissements ou divisions d'après la nature de l'industrie (positions) et le personnel occupé (suite).

### Établissements en activité.

ACTIVITÉS	Nombre d'établissements — Aantal inrichtingen			Personnel recensé dans les établissements occupant — Personeel geteld in de inrichtingen met					
	Sans personnel rémunéré — Zonder bezoldigd personeel	Avec personnel rémunéré — Met bezoldigd personeel	Ensemble — Te zamen	Employés — Bedienden		Ouvriers — Werklieden		Aidants — Helpers	
				Hommes — Mannen	Femmes — Vrouwen	Hommes — Mannen	Femmes — Vrouwen	Hommes — Mannen	Femmes — Vrouwen
	Entreprise de revêtement du bâtiment et isolation .....	1,839	1,661	3,500	146	56	6,512	22	130
Entreprise de charpenterie et menuiserie ..	1,239	1,000	2,239	42	16	3,280	7	152	7
Entreprise de couverture, d'aménagement et de décoration du bâtiment (chauffage, éclairage) .....	10,069	4,144	14,213	108	66	11,829	211	287	113
Entreprise d'équipement moderne du bâti- ment et ouvrages du génie civil.....	7,785	3,348	11,133	561	269	14,094	47	244	100
Plusieurs activités (entreprises comportant plusieurs des activités énumérées ci-dessus)	113	1,551	1,664	1,685	407	42,581	92	148	33
Bureau de direction isolé .....	—	8	8	72	23	2	—	—	—
	<b>24,194</b>	<b>16,993</b>	<b>41,187</b>	<b>4,125</b>	<b>1,078</b>	<b>122,263</b>	<b>494</b>	<b>1,490</b>	<b>325</b>
<b>Transports et communications.</b>									
<i>Industries des transports :</i>									
Transports par voie ferrée .....	4	45	49	866	44	11,912	174	—	—
Transports routiers .....	10,147	2,416	12,563	847	294	9,784	77	206	75
Transports par eau .....	3,041	938	3,979	2,546	248	27,496	815	30	22
Transports aériens .....	—	4	4	62	22	61	—	—	—
Bureau de direction isolé de l'industrie des transports .....	—	7	7	580	144	59	6	—	—
Services généraux d'exploitation de tram- ways .....	—	3	3	140	2	1,123	22	—	—
	<b>13,192</b>	<b>3,413</b>	<b>16,605</b>	<b>5,041</b>	<b>754</b>	<b>50,435</b>	<b>1,094</b>	<b>236</b>	<b>97</b>
<i>Radiodistribution, télécommunications (privés)</i>	—	30	30	188	70	177	8	—	—
<b>Autres activités</b>									
<i>Entreprises de nettoyage (lavoirs, teintureries, etc.) .....</i>	<b>1,329</b>	<b>1,220</b>	<b>2,549</b>	<b>238</b>	<b>502</b>	<b>2,826</b>	<b>8,507</b>	<b>122</b>	<b>316</b>
<i>Services privés d'intérêt général (désinfection, services de voirie) .....</i>	<b>19</b>	<b>25</b>	<b>44</b>	<b>141</b>	<b>4</b>	<b>874</b>	<b>9</b>	<b>3</b>	<b>1</b>
<i>Activités mal désignées .....</i>	<b>26</b>	—	<b>26</b>	—	—	—	—	—	—
<i>Total :</i>	<b>159,204</b>	<b>78,671</b>	<b>237,875</b>	<b>106,351</b>	<b>29,421</b>	<b>982,797</b>	<b>221,714</b>	<b>7,091</b>	<b>4,585</b>
Postes, télégraphes et téléphones .....	—	—	—	29,660	5,559	8,715	528	—	—
Transports et communications (1) .....	—	—	—	23,958	882	82,980	1,870	—	—
<i>Total général :</i>	—	—	—	<b>159,969</b>	<b>35,862</b>	<b>1,074,492</b>	<b>224,112</b>	—	—

(1) Voir note (2) au bas du tableau I.

II. — Indeling op 31 December 1947 van de inrichtingen of afdelingen naar de aard van de nijverheid (posities) en het aantal tewerkgestelde personen (vervolg).

Inrichtingen in werking.

du personnel salarié ou appointé bezoldigd personeel			Aidants recensés dans les établissements sans personnel rémunéré — Helpers in de inrichtingen zonder bezoldigd personeel			Ensemble du personnel occupé — Totaal aantal tewerkgestelde personen			ACTIVITEITEN
Ensemble — Te zamen			Hommes	Femmes	Total	Hommes	Femmes	Total	
Hommes — Mannen	Femmes — Vrouwen	Total — Totaal	Hommes — Mannen	Femmes — Vrouwen	Total — Totaal	Hommes — Mannen	Femmes — Vrouwen	Total — Totaal	
6,788	89	6,877	267	4	271	7,055	93	7,148	Onderneming van gebouwbekleding en -isolering.
3,474	30	3,504	164	7	171	3,638	37	3,675	Onderneming van timmer- en schrijnwerk.
12,224	390	12,614	1,160	296	1,456	13,384	686	14,070	Onderneming van gebouwbekleding, -betimmering en -versiering.
14,899	416	15,315	839	178	1,017	15,738	594	16,332	Onderneming van moderne gebouwuitrusting en werken van burgerbouwkunde.
44,414	532	44,946	20	2	22	44,434	534	44,968	Onderneming welke verschillende der hierboven vermelde activiteiten omvat.
74	23	97	—	—	—	74	23	97	Afgezonderd directiekantoor.
<b>127,878</b>	<b>1,897</b>	<b>129,775</b>	<b>2,963</b>	<b>509</b>	<b>3,472</b>	<b>130,841</b>	<b>2,406</b>	<b>133,247</b>	
									<b>Vervoer en verkeer.</b>
									<i>Vervoerbedrijf:</i>
12,778	218	12,996	1	—	1	12,779	218	12,997	Vervoer per spoor.
10,837	446	11,283	1,039	207	1,246	11,876	653	12,529	Wegvervoer.
30,072	1,085	31,157	1,070	1,726	2,796	31,142	2,811	33,953	Vervoer te water.
123	22	145	—	—	—	123	22	145	Vervoer door de lucht.
639	150	789	—	—	—	639	150	789	Afgezonderd directiekantoor der vervoer-nijverheid.
1,263	24	1,287	—	—	—	1,263	24	1,287	Algemene diensten, exploitatie der tram-wegen.
<b>55,712</b>	<b>1,945</b>	<b>57,657</b>	<b>2,110</b>	<b>1,933</b>	<b>4,043</b>	<b>57,822</b>	<b>3,878</b>	<b>61,700</b>	
<b>365</b>	<b>78</b>	<b>443</b>	—	—	—	<b>365</b>	<b>78</b>	<b>443</b>	<i>Riodistributie, televerbindingen (privaat).</i>
									<b>Andere activiteiten.</b>
<b>3,186</b>	<b>9,325</b>	<b>12,511</b>	<b>145</b>	<b>325</b>	<b>470</b>	<b>3,331</b>	<b>9,650</b>	<b>12,981</b>	<i>Ondernemingen voor het reinigen (wasserijen, ververijen, enz.).</i>
<b>1,018</b>	<b>14</b>	<b>1,032</b>	<b>2</b>	—	<b>2</b>	<b>1,020</b>	<b>14</b>	<b>1,034</b>	<i>Private diensten van algemeen nut (ontsmetting, diensten van straatwerken).</i>
—	—	—	<b>3</b>	—	<b>3</b>	<b>3</b>	—	<b>3</b>	<i>Slecht aangeduide bedrijvigheden.</i>
<b>1,096,239</b>	<b>255,720</b>	<b>1,351,959</b>	<b>20,609</b>	<b>12,329</b>	<b>32,938</b>	<b>1,116,848</b>	<b>268,049</b>	<b>1,384,897</b>	<b>Totaal.</b>
38,375	6,087	44,462	—	—	—	38,375	6,087	44,462	Post, telegraaf en telefoon.
106,938	2,752	109,690	—	—	—	106,938	2,752	109,690	Vervoer en verkeer (1).
<b>1,241,552</b>	<b>264,559</b>	<b>1,506,111</b>	—	—	—	<b>1,262,161</b>	<b>276,888</b>	<b>1,539,049</b>	<i>Algemeen totaal :</i>

(1) Zie nota (2) onderaan tabel I.

**III. — Répartition au 31 décembre 1947 du personnel salarié  
d'après la nature de l'industrie et l'importance  
du nombre d'ouvriers des établissements ou divisions.**

Ensemble des établissements occupant du personnel salarié.

**III. — Indeling op 31 December 1947 van de werklieden naar de aard  
van de nijverheid en de belangrijkheid van het aantal arbeiders  
tewerkgesteld in de inrichtingen of afdelingen.**

Totaal aantal inrichtingen met loontrekkend personeel.

ACTIVITÉS	1 à 4 ouvriers	5 à 9 ouvriers	10 à 49 ouvriers	50 à 99 ouvriers	100 à 499 ouvriers	500 ouvriers et plus	Total	ACTIVITEITEN
	1 tot 4 werk- lieden	5 tot 9 werk- lieden	10 tot 49 werk- lieden	50 tot 99 werk- lieden	100 tot 499 werk- lieden	500 werk- lieden en meer	Totaal	
Pêche .....	535	712	285	—	561	—	2,093	Visserij.
Extraction de charbon, mine- rais et minéraux divers....	27	88	1,156	3,566	54,056	92,955	151,848	Winning van steenkolen, ert- sen en diverse mineralen.
Extraction de pierres à bâtir et autres matériaux utilisés principalement pour la con- struction .....	279	510	3,771	2,873	3,629	619	11,681	Winning van bouwsteen en an- dere grondstoffen voorna- melijk in het bouwbedrijf aangewend.
Industries des denrées alimen- taires .....	13,031	5,790	16,365	7,814	13,851	4,290	61,141	Voedingswarenbereiding.
Industries des boissons, distil- leries .....	2,367	2,530	5,847	3,244	7,869	—	21,857	Bereiding van dranken, sto- kerijen.
Industries du tabac .....	384	310	1,038	1,186	3,540	681	7,139	Tabaksnijverheid.
Industries des huiles et grai- ses animales et végétales ..	46	92	432	286	1,068	—	1,924	Bereiding van dierlijke en plantaardige oliën en vetten.
Industries chimiques .....	1,073	1,097	6,526	3,876	15,668	10,377	38,617	Scheikundige nijverheden.
Industries du caoutchouc....	275	222	546	356	1,882	4,082	7,363	Rubbernijverheid.
Industries du bois et du liège.	10,585	8,255	19,363	5,083	4,622	—	47,908	Hout- en kurknijverheid.
Industries du papier et du car- ton et fabrication d'articles en papier et en carton ....	337	611	3,968	2,347	9,616	2,876	19,755	Papier- en kartonindustrie en fabricage van papieren en kartonnen voorwerpen.
Impression et reliure, photo- graphie .....	2,598	2,182	7,472	3,272	5,211	—	20,735	Druk- en boekbindersbedrijf, fotografie.
Industries des cuirs et peaux (non compris la chaussure).	1,594	1,440	4,243	2,010	2,935	502	12,724	Huiden en lederindustrie (schoenen niet inbegrepen).
Industries textiles .....	3,936	4,647	25,381	19,028	73,231	28,754	154,977	Textielnijverheid.
Confection d'articles d'habille- ment et fabrication d'arti- cles divers confectionnés en tissus, y compris la chaus- sure .....	11,736	8,180	23,299	10,398	14,143	—	67,756	Confectie van kledingstukken en fabricage van diverse in weefsels gemaakte artike- len, inbegrepen de schoen- nijverheid.
Production et distribution d'é- lectricité, de gaz de houille et de chaleur, service des eaux .....	430	446	2,422	2,479	12,793	2,549	21,119	Productie en voorziening van electriciteit, steenkolen, gas en warmte, dienst voor wa- terbedeling.
Industries dérivées de combu- stibles minéraux .....	21	34	274	277	4,022	1,028	5,656	Afgeleide bedrijven van de minerale brandstoffen.
Industries des minéraux non métalliques, n. d. a. ....	2,761	2,730	11,979	7,529	24,897	11,941	61,837	Bedrijven der niet-metaalhou- dende mineralen, n. e. g.
Fonte, moulage, laminage, forgeage et étirage de mé- taux communs .....	542	927	7,788	6,088	29,477	42,811	87,633	Smelten, gieten, walsen, sme- den en uitrekken van ge- mene metalen.
Fabrication d'articles de mé- taux communs non dénom- més ailleurs .....	5,058	4,832	15,038	7,325	13,082	5,258	50,593	Fabricage van elders niet ge- noemde artikelen in gemene metalen.
Fabrication de machines, y compris tous les appareils électriques, véhicules, na- vires et aéronefs .....	7,439	6,548	23,247	11,455	39,999	52,900	140,588	Fabricage van machines, met inbegrip van alle elektrische toestellen, voertuigen, sche- pen en luchtvaarttoestellen.
Industries des instruments, horlogerie, bijouterie ....	1,369	1,985	8,983	2,304	1,705	—	16,346	Instrumentennijverheid, uur- werken en juwelen.
Industries manufacturières di- verses .....	672	543	1,417	616	147	—	3,395	Diverse be- en verwerkende industrieën.
Démolition (sauf de bâti- ment), triage .....	201	257	1,637	721	708	—	3,524	Sloping (behalve van gebou- wen), sortering van afval en recuperatiestoffen.
Entreprises de travaux du bâ- timent et de la construction	22,375	19,381	43,739	13,802	16,104	7,462	122,863	Gebouw- en bouwbedrijf.



**III. — Répartition au 31 décembre 1947 du personnel salarié  
d'après la nature de l'industrie et l'importance  
du nombre d'ouvriers des établissements ou divisions (suite).**

Ensemble des établissements occupant du personnel salarié.

**III. — Indeling op 31 December 1947 van de werklieden naar de aard  
van de nijverheid en de belangrijkheid van het aantal arbeiders  
tewerkgesteld in de inrichtingen of afdelingen (vervolg).**

Totaal aantal inrichtingen met loontrekkend personeel.

ACTIVITÉS	1 à 4 ouvriers	5 à 9 ouvriers	10 à 49 ouvriers	50 à 99 ouvriers	100 à 499 ouvriers	500 ouvriers et plus	Total	ACTIVITEITEN
	1 tot 4 werk- lieden	5 tot 9 werk- lieden	10 tot 49 werk- lieden	50 tot 99 werk- lieden	100 tot 499 werk- lieden	500 werk- lieden en meer	Totaal	
Industries des transports pri- vés .....	4,550	2,395	4,352	1,488	5,665	14,011	32,461	Privaat vervoerbedrijf.
Radio-distribution, télécom- munications (privés) .....	29	84	72	—	—	—	185	Radiodistributie en telever- bindingen (privaat).
Entreprises de nettoyage et d'entretien des biens et des locaux (lavoirs, teinture- ries, etc.) .....	1,514	1,753	4,500	1,449	2,122	—	11,338	Ondernemingen voor het rei- nigen en het onderhouden van goederen en lokalen (was- serijen, ververijen, enz.)
Services privés d'intérêt gé- néral (désinfection, services de voirie) .....	22	28	47	—	170	616	883	Private diensten van algemeen nut (ontsmetting, diensten van straatwerken).
Activités mal désignées .....	—	—	—	—	—	—	—	Slecht aangeduide bedrijvig- heden.
<i>Ensemble :</i>	<b>95,786</b>	<b>78,609</b>	<b>245,187</b>	<b>120,872</b>	<b>361,773</b>	<b>283,712</b>	<b>1,185,939</b>	<i>Te zamen.</i>
Postes, télégraphes et télé- phones .....	—	—	—	—	—	—	9,243	Post, telegraaf en telefoon.
Transports et communica- tions (1) .....	—	—	—	—	—	—	84,850	Vervoer en verkeer (1).
Dockers des ports d'Anvers et de Bruxelles .....	—	—	—	—	—	—	19,077	Dokkers van de havens van Antwerpen en Brussel.
<i>Total général :</i>							<b>1,299,109</b>	<i>Algemeen totaal.</i>

(1) Pour ce groupe d'industries le nombre d'établissements n'a pas été recensé. Il comprend : la Société Nationale des Chemins de fer Belges, la Société Nationale des Chemins de fer Vicinaux, le chemin de fer international « Malines-Terneuzen », la compagnie du chemin de fer de Chimay, l'Institut National Belge de Radio-diffusion, la Régie de la Marine, l'Office National de l'achèvement de la jonction Nord-Midi, la Régie des voies aériennes, la Sabena et la compagnie du chemin de fer électrique Bruxelles-Tervuren.

(1) Voor deze nijverheidsgroep werd het aantal inrichtingen niet geteld. Ze bevat : de Nationale Maatschappij der Belgische Spoorwegen, de Nationale Maatschappij der Buurtspoorwegen, de internationale spoorweg « Mechelen-Terneuzen », de Compagnie du chemin de fer de Chimay, het Belgisch Nationaal Instituut voor Radioomroep, het Bestuur van het Zeevezen, het Nationaal Bureau voor de Voltooiing der Noord-Zuid-verbinding, de Regie der luchtwegen, de Sabena en de maatschappij der elektrische spoorwegen Brussel-Tervuren.

**IV. — Répartition au 31 décembre 1947 des établissements ou divisions  
d'après la nature de l'industrie et l'importance du personnel ouvrier occupé.**

Ensemble des établissements occupant du personnel salarié.

**IV. — Indeling op 31 December 1947 van de inrichtingen of afdelingen naar de aard  
van de nijverheid en de belangrijkheid van het aantal tewerkgestelde arbeiders.**

Totaal aantal inrichtingen met loontrekkend personeel.

ACTIVITÉS	1 à 4 ouvriers	5 à 9 ouvriers	10 à 49 ouvriers	50 à 99 ouvriers	100 à 499 ouvriers	500 ouvriers et plus	Total	ACTIVITEITEN
	1 tot 4 werk- lieden	5 tot 9 werk- lieden	10 tot 49 werk- lieden	50 tot 99 werk- lieden	100 tot 499 werk- lieden	>500 werk- lieden en meer	Totaal	
<b>Nombre d'établissements (1) — Aantal inrichtingen (1).</b>								
Pêche.....	190	120	18	—	3	—	331	Visserij.
Extraction de charbon, mine- rais et minéraux divers ...	30	12	42	47	192	88	411	Winning van steenkolen, ert- sen en diverse mineralen.
Extraction de pierres à bâtir et autres matériaux utilisés principalement pour la con- struction .....	127	74	169	43	22	1	436	Winning van bouwsteen en andere grondstoffen voorna- melijk in het bouwbedrijf aangewend.
Industries des denrées alimen- taires .....	8,025	883	836	112	70	4	9,930	Voedingswarenbereiding.
Industries des boissons, dis- tilleries .....	1,165	378	299	47	35	—	1,924	Bereiding van dranken, sto- kerijen.
Industries du tabac.....	216	48	54	15	18	1	352	Tabaksnijverheid.
Industries des huiles et grai- ses animales et végétales ..	21	14	19	4	5	—	63	Bereiding van dierlijke en plantaardige oliën en vetten.
Industries chimiques.....	560	168	296	55	77	10	1,166	Scheikundige nijverheden.
Industries du caoutchouc....	137	35	26	5	10	4	217	Rubbernijverheid.
Industries du bois et du liège	5,445	1,254	1,047	75	24	—	7,845	Hout- en kurknijverheid.
Industries du papier et du car- ton et fabrication d'articles en papier et en carton ....	150	89	173	34	44	5	495	Papier- en kartonindustrie en fabricage van papieren en kartonnen voorwerpen.
Impression et reliure, photo- graphie .....	1,438	334	352	50	28	—	2,202	Druk- en boekbindersbedrijf, fotografie.
Industries des cuirs et peaux (non compris la chaussure).	837	224	211	28	17	1	1,318	Huiden en lederindustrie (schoenen niet inbegrepen).
Industries textiles .....	1,923	688	1,153	267	361	35	4,427	Textielnijverheid.
Confection d'articles d'habille- ment et fabrication d'arti- cles divers confectionnés en tissus, y compris la chaus- sure .....	6,485	1,268	1,179	154	80	—	9,166	Confectie van kledingstukken en fabricage van diverse in weefsels gemaakte artike- len, inbegrepen de schoen- nijverheid.
Production et distribution d'é- lectricité, de gaz de houille et de chaleur, service des eaux.....	282	68	110	33	63	3	559	Productie en voorziening van electriciteit, steenkoolgas en warmte, dienst voor waterbedeling.
Industries dérivées des comb- ustibles minéraux .....	11	6	11	4	19	1	52	Afgeleide bedrijven van de mi- nerale brandstoffen.
Industries des minéraux non métalliques, n. d. a. ....	1,350	415	550	108	125	16	2,564	Bedrijven der niet-metaalhou- houdende mineralen, n. e. g.
Fonte, moulage, laminage, forgeage et étirage de mé- taux communs .....	244	145	327	84	130	44	974	Smelten, gieten, walsen, sme- den en uitrekken van ge- mene metalen.
Fabrication d'articles de mé- taux communs non dénom- més ailleurs .....	2,640	724	723	107	70	6	4,270	Fabricage van elders niet ge- noemde artikelen in gemene metalen.
Fabrication de machines, y compris tous les appareils électriques, véhicules, na- vires et aéronefs .....	3,815	994	1,090	162	185	46	6,292	Fabricage van machines, met inbegrip van alle elektrische toestellen, voertuigen, sche- pen en luchtvaarttoestellen.
Industries des instruments, horlogerie, bijouterie .....	672	295	430	36	10	—	1,443	Instrumentennijverheid, uur- werken en juwelen.
Industries manufacturières di- verses .....	360	82	72	9	1	—	524	Diverse be- en verwerkende industrieën.

(1) Dans ce nombre d'établissements ne sont pas compris : la Société Nationale des Chemins de fer Belges, la Société Nationale des Chemins de fer Vicinaux, le chemin de fer international « Malines-Terneuzen », la Compagnie du Chemin de fer de Chimay, l'Institut National Belge de Radiodiffusion, la Régie de la Marine, l'Office national de l'achèvement de la Jonction Nord-Midi, la Régie des voies aériennes, la Sabena et la Compagnie du Chemin de fer électrique « Bruxelles-Tervuren » de même que les établissements dont relèvent les dockers des ports de Bruxelles et d'Anvers.

(1) In dit aantal inrichtingen zijn niet begrepen : de Nationale Maatschappij der Belgische Spoorwegen, de Nationale Maatschappij der Buurtspoorwegen, de internationale spoorweg « Mechelen-Terneuzen », de « Compagnie du Chemin de fer de Chimay », het Belgisch nationaal Instituut voor Radioomroep, het Bestuur van het Zeewezen, het Nationaal Bureau voor de voltooiing der Noord-Zuid-verbinding, de regie der luchtwegen, de Sabena en de Maatschappij der elektrische spoorwegen « Brussel-Tervuren » evenals de inrichtingen waarvan de dokers van Brussel en Antwerpen afhangen.

IV. – Répartition au 31 décembre 1947 des établissements ou divisions d'après la nature de l'industrie et l'importance du personnel ouvrier occupé (suite).

Ensemble des établissements occupant du personnel salarié.

IV. – Indeling op 31 December 1947 van de inrichtingen of afdelingen naar de aard van de nijverheid en de belangrijkheid van het aantal tewerkgestelde arbeiders (vervolg).

Totaal aantal inrichtingen met loontrekkend personeel.

ACTIVITÉS	1 à 4 ouvriers	5 à 9 ouvriers	10 à 49 ouvriers	50 à 99 ouvriers	100 à 499 ouvriers	500 ouvriers et plus	Total	ACTIVITEITEN
	1 tot 4 werk- lieden	5 tot 9 werk- lieden	10 tot 49 werk- lieden	50 tot 99 werk- lieden	100 tot 499 werk- lieden	500 werk- lieden en meer	Totaal	
Démolition (sauf de bâti- ment), triage .....	87	39	74	10	3	—	213	Sloping (behalve van gebou- wen), sortering van afval en recuperatiestoffen.
Entreprises de travaux du bâ- timent et de la construction	11,464	2,954	2,324	202	89	9	17,042	Gebouw- en bouwbedrijf.
Industries des transports pri- vés .....	2,752	365	246	22	20	14	3,419	Privaat vervoerbedrijf.
Radio-distribution, télécom- munications (privés) .....	15	12	3	—	—	—	30	Radiodistributie en telever- bindingen (privaat).
Entreprises de nettoyage et d'entretien des biens et des locaux (lavoirs, teinture- ries, etc.) .....	678	271	241	21	10	—	1,221	Ondernemingen voor het rei- nigen en het onderhouden vangoederen en lokalen (was- serijen, ververijen enz.).
Services privés d'intérêt gé- néral (désinfection, services de voirie) .....	16	4	3	—	1	1	25	Private diensten van algemeen nut (ontsmetting, diensten van straatwerken).
Activités mal désignées .....	—	—	—	—	—	—	—	Slecht aangeduide bedrijvig- heden.
<i>Ensemble :</i>	<b>51,135</b>	<b>11,963</b>	<b>12,078</b>	<b>1,734</b>	<b>1,712</b>	<b>289</b>	<b>78,911</b>	<i>Te zamen.</i>

V. — Répartition au 31 décembre 1947 par province et par industrie des travailleurs manuels isolés et des établissements ou divisions occupant du personnel rémunéré (1).

Ensemble des établissements.

ACTIVITÉS	Antwerpen — Anvers		Brabant		West-Vlaanderen — Flandre occidentale		Oost-Vlaanderen — Flandre orientale		Hainaut — Henegouwen			
	Sans personnel rémunéré	Zonder bezoldigd personeel	Avec personnel rémunéré	Met bezoldigd personeel	Sans personnel rémunéré	Zonder bezoldigd personeel	Avec personnel rémunéré	Met bezoldigd personeel	Sans personnel rémunéré	Zonder bezoldigd personeel	Avec personnel rémunéré	Met bezoldigd personeel
	A = en activité. B = en non activité.											
03. Pêche .....	A	3	—	—	—	34	323	3	6	—	—	—
	B	3	—	—	—	16	—	4	—	—	—	—
04. Extraction de charbon, minerais et minéraux divers .....	A	—	3	—	4	—	—	—	—	7	239	—
	B	2	—	—	—	—	—	—	1	2	3	—
05. Extraction de pierres à bâtir et autres matériaux utilisés principalement pour la construction .....	A	1	3	11	21	—	1	4	2	22	131	—
	B	—	—	2	—	—	—	1	—	8	—	—
06. Industries des denrées alimentaires .....	A	3,558	1,852	5,923	2,288	5,202	1,265	6,606	1,262	5,293	994	—
	B	91	—	202	3	370	—	196	2	176	—	—
07. Industries des boissons, distilleries .....	A	165	276	214	421	132	299	168	355	142	260	—
	B	6	—	14	2	10	1	13	—	9	2	—
08. Industries du tabac .....	A	68	81	45	42	230	63	147	76	85	23	—
	B	11	—	6	—	20	—	29	—	9	—	—
09. Industries des huiles et graisses animales et végétales .....	A	2	14	1	7	5	21	—	15	1	1	—
	B	1	—	—	—	3	—	3	—	1	—	—
10. Industries chimiques .....	A	58	164	198	526	41	64	40	135	50	101	—
	B	9	1	47	5	6	—	10	2	6	3	—
11. Industries du caoutchouc .....	A	21	22	44	76	19	22	20	26	22	22	—
	B	1	—	4	—	1	—	4	—	3	—	—
12. Industries du bois et du liège .....	A	1,848	1,395	2,691	1,629	2,157	1,086	2,922	1,329	1,698	728	—
	B	234	1	387	4	216	2	250	2	192	1	—
13. Industries du papier et du carton et fabrication d'articles en papier et carton .....	A	25	71	79	254	3	21	18	40	7	49	—
	B	1	—	17	1	—	—	1	—	6	—	—
14. Impression et reliure, photographie .....	A	470	389	1,146	793	427	205	476	236	577	211	—
	B	33	—	73	—	28	—	24	—	29	—	—
15. Industries des cuirs et peaux (non compris la chaussure) .....	A	193	173	848	626	216	74	235	158	257	111	—
	B	24	—	149	2	15	—	34	—	31	1	—
16. Industries textiles .....	A	95	123	215	365	2,364	1,991	830	1,339	66	169	—
	B	21	2	50	2	231	5	171	7	21	3	—
17. Confection d'articles d'habillement et fabrication d'articles divers confectionnés en tissus, y compris la chaussure .....	A	4,094	1,478	7,953	2,904	4,812	976	5,783	1,417	4,510	1,003	—
	B	364	1	1,287	11	392	1	597	1	548	7	—
18. Production et distribution d'électricité, de gaz de houille et de chaleur, service des eaux .....	A	10	101	4	112	—	40	—	30	—	100	—
	B	—	—	—	—	—	—	—	—	—	—	—
19. Industries dérivées des combustibles minéraux .....	A	—	10	—	8	—	1	—	4	—	14	—
	B	1	—	—	—	—	—	—	—	4	—	—
20. Industries des minéraux non-métalliques non dénommés ailleurs .....	A	135	390	306	536	147	323	222	302	210	505	—
	B	21	2	92	3	18	—	48	2	68	12	—

(1) Non compris les dockers des ports d'Anvers et de Bruxelles non plus que les établissements repris au (2) du bas du tableau I.

V. — Indeling op 31 December 1947 per provincie en per nijverheid  
van de alleenstaande handarbeiders en van de inrichtingen of afdelingen  
met bezoldigd personeel (1).

Totaal aantal inrichtingen.

Liège — Luik		Limburg — Limbourg		Luxembourg — Luxemburg		Namur — Namen		Le Royaume — Het Rijk		ACTIVITEITEN	
Sans personnel rémunéré — Zonder bezoldigd personeel	Avec personnel rémunéré — Met bezoldigd personeel	Sans personnel rémunéré — Zonder bezoldigd personeel	Avec personnel rémunéré — Met bezoldigd personeel	Sans personnel rémunéré — Zonder bezoldigd personeel	Avec personnel rémunéré — Met bezoldigd personeel	Sans personnel rémunéré — Zonder bezoldigd personeel	Avec personnel rémunéré — Met bezoldigd personeel	Sans personnel rémunéré — Zonder bezoldigd personeel	Avec personnel rémunéré — Met bezoldigd personeel	A = in activiteit. B = in niet activiteit.	
—	—	—	2	—	—	—	—	40	331	A	03. Visserij.
—	—	—	—	—	—	—	—	23	—	B	
—	107	—	14	—	7	—	33	7	407	A	04. Winning van steenkolen, ertsen en diverse metalen.
—	—	—	—	1	—	1	—	6	4	B	
21	117	12	11	4	25	14	120	89	431	A	05. Winning van bouwsteen en andere grondstoffen voornamelijk in het bouwbedrijf aangewend.
12	2	—	—	9	—	8	3	40	5	B	
3,337	1,286	1,634	362	793	186	1,287	416	33,633	9,911	A	06. Voedingswarenbereiding.
147	11	42	1	28	1	64	1	1,316	19	B	
152	139	53	69	20	29	39	71	1,085	1,919	A	07. Bereiding van dranken, stokerijen.
3	—	1	—	2	—	2	—	60	5	B	
6	14	28	31	21	13	26	9	656	352	A	08. Tabaksnijverheid.
1	—	2	—	3	—	2	—	83	—	B	
—	4	—	1	—	—	—	—	9	63	A	09. Bereiding van dierlijke en plantaardige oliën en vetten.
—	—	—	—	—	—	—	—	8	—	B	
50	101	—	20	3	4	9	39	449	1,154	A	10. Scheikundige nijverheden.
10	1	—	—	—	—	3	—	91	12	B	
15	32	5	8	2	3	5	6	153	217	A	11. Rubbernijverheid.
4	—	—	—	1	—	1	—	19	—	B	
1,389	849	701	285	467	241	604	285	14,477	7,827	A	12. Hout- en kurknijverheid.
162	—	57	—	83	5	91	3	1,672	18	B	
14	48	—	2	—	3	2	5	148	493	A	13. Papier- en kartonindustrie en fabricage van papieren en kartonnen voorwerpen.
2	1	—	—	—	—	—	—	27	2	B	
405	224	128	45	72	29	120	70	3,821	2,202	A	14. Druk- en boekbindersbedrijf, fotografie.
30	—	5	—	9	—	13	—	244	—	B	
181	129	60	8	38	6	62	28	2,090	1,313	A	15. Huiden- en lederindustrie.
37	1	4	—	4	—	15	1	313	5	B	
162	377	14	10	10	3	22	22	3,778	4,399	A	16. Textielnijverheid.
32	9	1	—	1	—	1	—	529	28	B	
4,041	914	1,665	174	722	73	1,109	196	34,689	9,135	A	17. Confectie van kledingstukken en fabricage van diverse in weefsels gemaakte klederen.
502	6	128	—	166	2	193	2	4,177	31	B	
—	82	1	17	1	32	1	45	19	559	A	18. Productie en voorziening van electriciteit, steenkoolgas en warmte. Dienst voor waterbedeling.
—	—	—	—	—	—	—	—	—	—	B	
—	10	—	—	—	—	—	1	1	51	A	19. Afgeleide bedrijven van de minerale brandstoffen.
—	—	—	—	—	—	—	1	5	1	B	
158	207	63	82	42	50	64	141	1,347	2,536	A	20. Bedrijven der niet-metaalhoudende mineralen niet elders genoemd.
38	2	13	1	20	5	18	1	336	28	B	

(1) Niet inbegrepen de dokkers van de havens van Antwerpen en Brussel alsook de inrichtingen opgesomd in voetnoot (2) van tabel I.

V. — Répartition au 31 décembre 1947 par province et par industrie des travailleurs manuels isolés et des établissements ou divisions occupant du personnel rémunéré. (suite).

Ensemble des établissements.

ACTIVITÉS	Antwerpen — Anvers		Brabant			West-Vlaanderen — Flandre occidentale			Oost-Vlaanderen — Flandre orientale			Hainaut — Henegouwen		
	Sans personnel rémunéré	Avec personnel rémunéré	Sans personnel rémunéré	Avec personnel rémunéré	Sans personnel rémunéré	Avec personnel rémunéré	Sans personnel rémunéré	Avec personnel rémunéré	Sans personnel rémunéré	Avec personnel rémunéré	Sans personnel rémunéré	Avec personnel rémunéré		
	Zonder bezoldigd personeel	Met bezoldigd personeel	Zonder bezoldigd personeel	Met bezoldigd personeel	Zonder bezoldigd personeel	Met bezoldigd personeel	Zonder bezoldigd personeel	Met bezoldigd personeel	Zonder bezoldigd personeel	Met bezoldigd personeel	Zonder bezoldigd personeel	Met bezoldigd personeel		
21. Fonte, moulage, laminage, forgeage et étirage de métaux communs .....	A 17	86	39	228	18	45	23	76	42	253				
B	—	1	10	1	2	—	2	1	6	2				
22. Fabrication d'articles de métaux communs non dénommés ailleurs .....	A 904	588	1,718	1,306	1,226	429	1,258	435	1,131	511				
B	56	1	182	3	77	—	63	1	77	2				
23. Fabrication de machines, y compris tous les appareils électriques, véhicules, navires et aéronefs .....	A 1,307	817	2,065	1,703	1,551	768	1,619	644	1,308	818				
B	71	1	188	1	101	1	101	—	77	1				
24. Industries des instruments, horlogerie, bijouterie .....	A 1,112	919	913	265	434	76	354	50	467	45				
B	136	—	67	1	9	—	7	—	17	—				
25. Industries manufacturières diverses .....	A 108	76	472	242	60	34	89	48	135	61				
B	9	—	61	—	6	—	15	—	17	—				
26. Démolition (sauf de bâtiment), triage de déchets et matières de récupération ...	A 2	29	13	41	2	16	3	19	16	58				
B	1	1	4	—	—	—	—	—	3	—				
27. Entreprises de travaux du bâtiment et de la construction .....	A 2,730	2,851	5,452	4,011	2,503	2,515	2,936	2,093	3,924	1,834				
B	554	—	1,426	11	562	—	556	3	569	2				
28. Industries des transports privés .....	A 2,298	881	2,088	704	1,357	332	1,734	441	2,651	240				
B	133	1	156	—	75	—	103	—	118	—				
29. Radio-distribution, télécommunications (services privés) .....	A —	14	—	10	—	3	—	2	—	—				
B	—	—	—	—	—	—	—	—	—	—				
37. Entreprises de nettoyage et d'entretien des biens et des locaux (lavoirs, teintureries, etc.) .....	A 109	267	682	441	78	129	123	191	87	65				
B	3	—	44	—	7	—	5	1	9	—				
40. Services privés d'intérêt général (désinfection, services de voirie) .....	A 3	10	8	5	2	1	1	2	13	4				
B	—	—	1	—	—	—	—	—	—	—				
45. Activités mal désignées .....	A 5	—	—	—	1	—	—	—	3	—				
B	1	—	—	—	—	—	—	—	—	—				
<b>Ensemble :</b>	A <b>19,341</b>	<b>13,083</b>	<b>33,128</b>	<b>19,568</b>	<b>23,021</b>	<b>11,123</b>	<b>25,614</b>	<b>10,733</b>	<b>22,724</b>	<b>8,550</b>				
B	<b>1,787</b>	<b>12</b>	<b>4,469</b>	<b>50</b>	<b>2,165</b>	<b>10</b>	<b>2,237</b>	<b>23</b>	<b>2,006</b>	<b>39</b>				
<b>Totaux :</b>	<b>21,128</b>	<b>13,095</b>	<b>37,597</b>	<b>19,618</b>	<b>25,186</b>	<b>11,133</b>	<b>27,851</b>	<b>10,756</b>	<b>24,730</b>	<b>8,589</b>				

**V. — Indeling op 31 December 1947 per provincie en per nijverheid  
van de alleenstaande handarbeiders en van de inrichtingen of afdelingen  
met bezoldigd personeel (vervolg).**

**Totaal aantal inrichtingen.**

Liège Luik		Limburg Limbourg		Luxembourg Luxemburg		Namur Namen		Le Royaume Het Rijk		ACTIVITEITEN
Sans personnel rémunéré Zonder bezoldigd personeel	Avec personnel rémunéré Met bezoldigd personeel	Sans personnel rémunéré Zonder bezoldigd personeel	Avec personnel rémunéré Met bezoldigd personeel	Sans personnel rémunéré Zonder bezoldigd personeel	Avec personnel rémunéré Met bezoldigd personeel	Sans personnel rémunéré Zonder bezoldigd personeel	Avec personnel rémunéré Met bezoldigd personeel	Sans personnel rémunéré Zonder bezoldigd personeel	Avec personnel rémunéré Met bezoldigd personeel	
17 1	205 2	2 1	26 —	1 —	7 —	8 5	41 —	167 27	967 7	A 21. Smelten, gieten, walsen, smeden en uitrekken B van gemene metalen.
1,018 93	711 1	392 15	65 —	312 32	41 —	453 45	176 —	8,412 640	4,262 8	A 22. Fabricage van elders niet genoemde artikelen B in gemene metalen.
1,227 100	1,014 4	476 13	143 —	247 27	126 —	465 47	250 1	10,265 725	6,283 9	A 23. Fabricage van machines, met inbegrip van alle B elektrische toestellen, voertuigen, schepen en luchtvaarttoestellen.
372 12	61 —	98 3	12 —	65 2	3 —	132 11	11 —	3,947 264	1,442 1	A 24. Instrumentennijverheid, uurwerken en juwelen. B
187 22	45 —	16 1	7 —	6 2	1 —	35 3	10 —	1,108 136	524 —	A 25. Diverse be- en verwerkende industrieën niet B elders genoemd.
8 3	39 —	— —	2 —	4 2	— —	6 —	8 —	54 13	212 1	A 26. Slooping (behalve van gebouwen), sortering van B afval en recuperatiestoffen.
3,625 765	2,159 12	834 139	531 3	784 320	297 16	1,406 322	702 2	24,194 5,213	16,993 49	A 27. Gebouw en bouwbedrijf. B
1,794 105	487 —	393 26	99 —	293 53	121 4	584 41	108 1	13,192 810	3,413 6	A 28. Vervoerbedrijf (privaat). B
— —	1 —	— —	— —	— —	— —	— —	— —	— —	30 —	A 29. Radiodistributie, televerbindingen (private dien- B sten).
220 8	85 —	12 —	25 —	4 —	4 —	14 2	13 —	1,329 78	1,220 1	A 37. Onderneming voor het reinigen en het onder- B houden van goederen en lokalen (wasserijen, ververijen).
2 2	1 —	— —	— —	1 —	1 —	1 1	1 —	31 4	25 —	A 40. Private diensten van algemeen nut (ontsmet- B ting, diensten van straatwerken).
5 —	— —	— —	— —	— —	— —	— —	— —	14 1	— —	A 45. Slecht aangeduide bedrijvigheden. B
<b>18,408</b>	<b>9,448</b>	<b>6,587</b>	<b>2,051</b>	<b>3,912</b>	<b>1,305</b>	<b>6,469</b>	<b>2,810</b>	<b>159,204</b>	<b>78,671</b>	A <i>Te zamen.</i>
<b>2,091</b>	<b>52</b>	<b>451</b>	<b>5</b>	<b>765</b>	<b>33</b>	<b>889</b>	<b>16</b>	<b>16,860</b>	<b>240</b>	B
<b>20,499</b>	<b>9,500</b>	<b>7,038</b>	<b>2,056</b>	<b>4,677</b>	<b>1,338</b>	<b>7,358</b>	<b>2,826</b>	<b>176,064</b>	<b>78,911</b>	<i>Totale.</i>

## VI. — Répartition au 31 décembre 1947 du personnel ouvrier par province et par industrie (chapitres) (1).

### A. Entreprises en activité — Inrichtingen in werking.

ACTIVITÉS		Antwer- pen	Brabant	West- Vlaanderen	Oost- Vlaanderen	Hainaut
		Anvers		Flandre occidentale	Flandre orientale	Hene- gouwen
Pêche .....	A	—	—	2,082	9	—
	B	—	—	—	—	—
Extraction de charbon, minerais et minéraux divers .....	A	107	495	—	—	81,349
	B	—	—	—	6	8
Extraction de pierres à bâtir et autres matériaux utilisés principalement pour la construction .....	A	107	878	1	9	4,685
	B	—	—	—	—	—
Industries des denrées alimentaires .....	A	14,887	19,325	5,819	5,937	5,272
	B	—	2	—	1	—
Industries des boissons, distilleries .....	A	2,948	8,007	1,938	3,431	2,976
	B	—	1	1	—	1
Industries du tabac .....	A	1,801	2,510	303	1,053	354
	B	—	—	—	—	—
Industries des huiles et graisses animales et végétales .....	A	1,069	82	258	356	33
	B	—	—	—	—	—
Industries chimiques .....	A	7,916	11,431	516	6,294	4,630
	B	—	3	—	10	17
Industries du caoutchouc .....	A	121	2,373	263	1,287	210
	B	—	—	—	—	—
Industries du bois et du liège .....	A	10,383	10,095	7,552	7,352	3,688
	B	—	3	1	3	1
Industries du papier et du carton et fabrication d'articles en papier et en carton .....	A	4,016	9,703	274	1,416	946
	B	—	—	—	—	—
Impression et reliure, photographie .....	A	3,977	8,755	1,511	1,433	2,343
	B	—	—	—	—	—
Industries des cuirs et des peaux (non compris la chaussure) .....	A	1,130	5,367	386	2,745	1,405
	B	—	3	—	—	2
Industries textiles .....	A	2,792	13,991	37,086	78,034	6,173
	B	4	—	1	3	3
Confection d'articles d'habillement et fabrication d'articles divers confec- tionnés en tissus, y compris la chaussure .....	A	9,093	20,630	7,623	13,006	10,630
	B	2	4	1	13	5
Production et distribution d'électricité, de gaz, de houille et de chaleur, service des eaux .....	A	3,669	5,127	1,583	2,079	4,169
	B	—	—	—	—	—
Industries dérivées des combustibles minéraux .....	A	645	525	1,028	589	1,736
	B	—	—	—	—	—
Industries des minéraux non métalliques n. d. a. ....	A	12,048	5,694	4,240	3,062	24,275
	B	3	3	—	18	13
Fonte, moulage, laminage, forgeage et étirage de métaux communs .....	A	10,154	9,307	1,957	3,008	26,651
	B	—	2	—	—	—
Fabrication d'articles de métaux communs n. d. a. ....	A	6,738	17,817	2,375	2,778	6,615
	B	1	—	—	7	3
Fabrication de machines, y compris tous les appareils électriques, véhicules, navires et aéronefs .....	A	33,632	32,766	8,865	9,759	26,072
	B	6	1	4	—	—
Industries des instruments, horlogerie, bijouterie .....	A	12,348	2,245	690	350	160
	B	—	1	—	—	—
Industries manufacturières diverses .....	A	551	1,345	318	361	535
	B	—	—	—	—	—
Démolition (sauf de bâtiment) triage .....	A	737	573	238	530	663
	B	1	—	—	—	—
Entreprises de travaux du bâtiment et de la construction .....	A	18,329	37,092	15,247	14,498	12,794
	B	—	8	—	2	1
Industries des transports privés (2) .....	A	29,492	11,583	1,686	2,996	1,070
	B	1	—	—	—	—
Radio-distribution, télécommunications (privés) .....	A	62	74	13	32	—
	B	—	—	—	—	—
Entreprises de nettoyage et d'entretien des biens et des locaux (lavoirs, teintureries, etc.) .....	A	2,748	4,329	938	1,304	848
	B	—	—	—	5	—
Services privés d'intérêt général ( désinfection, services de voirie) .....	A	643	28	5	171	24
	B	—	—	—	—	—
<i>Ensemble :</i>	A	<b>192,143</b>	<b>242,147</b>	<b>104,795</b>	<b>163,879</b>	<b>230,306</b>
	B	<b>18</b>	<b>31</b>	<b>8</b>	<b>68</b>	<b>54</b>
<i>Total :</i>		<b>192,161</b>	<b>242,178</b>	<b>104,803</b>	<b>163,947</b>	<b>230,360</b>

(1) Non compris le personnel ouvrier recensé dans les établissements repris au (2) du tableau I.  
(2) Y compris les dockers.



## VI. — Indeling van de arbeiders op 31 December 1947 per provincie en per nijverheid (hoofdstukken) (1).

### B. Entreprises en inactivité — Stilliggende inrichtingen.

Liège	Limburg	Luxembourg	Namur	Le Royaume	ACTIVITEITEN	
Luik	Limbourg	Luxemburg	Namen	Het Rijk		
—	2	—	—	2,093	A	} Visserij.
—	—	—	—	—	B	
29,693	37,544	113	2,533	151,834	A	} Winning van steenkolen, ertsen en diverse mineralen.
—	—	—	—	14	B	
2,376	103	523	2,975	11,657	A	} Winning van bouwsteen en andere grondstoffen voornamelijk in het bouwbedrijf aangewend.
2	—	—	22	24	B	
6,297	1,225	384	1,932	61,078	A	} Voedingswarenbereiding.
44	3	1	12	63	B	
1,374	621	103	456	21,854	A	} Bereiding van dranken, stokerijen.
—	—	—	—	3	B	
765	256	51	46	7,139	A	} Tabaksnijverheid.
—	—	—	—	—	B	
118	8	—	—	1,924	A	} Bereiding van dierlijke en plantaardige oliën en vetten.
—	—	—	—	—	B	
3,788	2,459	151	1,401	38,586	A	} Scheikundige nijverheden.
1	—	—	—	31	B	
2,669	418	10	12	7,363	A	} Rubbernijverheid.
—	—	—	—	—	B	
3,816	1,726	1,600	1,618	47,830	A	} Hout- en kurknijverheid.
—	—	55	15	78	B	
2,012	115	142	1,128	19,752	A	} Papier- en kartonindustrie en fabricage van papieren en kartonnen voorwerpen.
3	—	—	—	3	B	
2,089	173	73	381	20,735	A	} Druk- en boekbindersbedrijf, fotografie.
—	—	—	—	—	B	
1,358	102	32	191	12,716	A	} Huiden en lederindustrie (schoenen niet inbegrepen).
3	—	—	—	8	B	
15,648	283	217	739	154,963	A	} Textielnijverheid.
3	—	—	—	14	B	
5,270	641	173	636	67,702	A	} Confectie van kledingstukken en fabricage van diverse in weefsels gemaakte artikelen, inbegrepen de schoennijverheid.
8	—	3	18	54	B	
2,990	313	394	795	21,119	A	} Productie en voorziening van electriciteit, steenkolengas en warmte, dienst voor waterbedeling.
—	—	—	—	—	B	
1,116	—	—	13	5,652	A	} Afgeleide bedrijven van de minerale brandstoffen.
—	—	—	4	4	B	
5,343	679	307	6,135	61,783	A	} Bedrijven der niet-metaalhoudende mineralen n. e. g.
6	1	7	3	54	B	
29,596	2,535	2,091	2,326	87,625	A	} Smelten, gieten, walsen, smeden en uitrekken van gemene metalen.
6	—	—	—	8	B	
9,233	1,028	449	3,549	50,582	A	} Fabricage van elders niet genoemde artikelen in gemene metalen.
—	—	—	—	11	B	
24,850	959	463	3,208	140,574	A	} Fabricage van machines, met inbegrip van alle elektrische toestellen, werktuigen, schepen en luchtvaarttoestellen.
2	—	—	1	14	B	
150	29	6	367	16,345	A	} Instrumentennijverheid, uurwerken, juwelen.
—	—	—	—	1	B	
219	37	3	26	3,395	A	} Diverse be- en verwerkende industriën.
—	—	—	—	—	B	
667	6	—	109	3,523	A	} Sloping (behalve van gebouwen) sortering van afval en recuperatiestoffen.
—	—	—	—	1	B	
15,276	3,521	1,611	4,389	122,757	A	} Gebouw en bouwbedrijf.
16	10	68	1	106	B	
3,766	387	215	334	51,529	A	} Privaat vervoerbedrijf.
—	—	5	3	9	B	
4	—	—	—	185	A	} Radiodistributie en televerbindingen (privaat).
—	—	—	—	—	B	
757	286	15	108	11,333	A	} Ondernemingen voor het reinigen en het onderhouden van goederen en lokalen, (wasserijen, ververijen, enz.).
—	—	—	—	5	B	
3	—	1	8	883	A	} Private diensten van algemeen nut (ontsmetting, diensten van straatwerken)
—	—	—	—	—	B	
<b>171,243</b>	<b>55,456</b>	<b>9,127</b>	<b>35,415</b>	<b>1,204,511</b>	A	} <i>Te zamen.</i>
<b>94</b>	<b>14</b>	<b>139</b>	<b>79</b>	<b>505</b>	B	
<b>171,337</b>	<b>55,470</b>	<b>9,266</b>	<b>35,494</b>	<b>1,205,016</b>	<i>Totaal.</i>	

(1) Niet inbegrepen de arbeiders geteld in de inrichtingen opgesomd in de voetnota (2) van tabel I.

(2) Dokkers inbegrepen.

**B. - MINES DE HOUILLE ET INDUSTRIES CONNEXES, - CARRIÈRES.**  
**B. - STEENKOLENMIJNEN EN AANVERWANTE NIJVERHEDEN, - GROEVEN.**

**Mines de houille. - Steenkolenmijnen.**

Concessions; Production; Dépenses. - Concessies; Productie; Uitgaven.

(Source : Administration des Mines.)

(Bron : Bestuur van het Mijnwezen.)

SPÉCIFICATIONS		1945	1946	1947	1948	1949	OPSOMMING		
<b>I. Bassin du Sud. — I. Zuiderbekken.</b>									
Mines concédées	{ Nombre .... Etendue (ha)	122 134,344	123 135,011	122 135,182	122 135,966	118 135,466	Geconcession- neerde mijnen	{ Aantal. Oppervl. (ha)	
Mines en exploitation	{ Nombre .... Etendue (ha)	78 111,799	79 112,805	79 113,270	77 112,486	73 111,832	Mijnen in exploitatie	{ Aantal. Oppervl. (ha).	
Sièges d'exploitation	{ en activité ..	160	162	160	159	157	Bedrijfszetels	{ in werking.	
	{ en construct.	1	2	2	3	1		{ in aanbouw.	
	{ en réserve ...	9	14	8	10	4		{ in reserve.	
<b>Production :</b>								<b>Productie :</b>	
Quantités de charbon (tonnes)	{ extraites (a) .....	10,970,070	15,565,920	17,240,250	18,748,480	19,899,600	Hoeverheden steenkolen (ton)	{ uitgedolven (a).	
	{ disponibles pour la vente consommées par les charbonnages .....	9,429,180	13,680,000	15,237,800	16,354,840	17,082,320		{ beschikb. v. d. verkoop.	
	{ distribuées gratuitement aux ouvriers mineurs..	1,510,000	1,611,220	1,659,300	1,781,170	1,803,180		{ door de mijnen verbruikt. kosteloos aan de mijnwerkers uitgedeeld.	
	{ de la production	245,520	257,370	255,780	277,260	293,100		{ der productie.	
Valeur	{ de la production (1,000 fr)	3,440,864	6,059,490	10,498,538	12,226,634	13,192,757	Waarde	{ (1,000 fr).	
	{ à la tonne (fr)	313.66	389.28	608.96	652.14	662.97		{ per ton (fr).	
<b>Dépenses :</b>								<b>Uitgaven :</b>	
Totales (1,000 fr)		5,138,769	8,218,842	11,755,533	14,067,336	14,544,637	Totale (1,000 fr).		
Par tonne de charbon (fr)		468.44	528.00	681.87	750.32	730.90	Per ton steenkolen (fr).		
Salaires (1,000 fr)		2,421,643	3,417,343	5,512,916	6,785,597	7,033,323	Lonen (1,000 fr).		
Dépenses de premier établissement (1,000 fr)		110,276	164,737	433,488	496,499	435,173	Aanlegkosten (1,000 fr).		
<b>II. Bassin du Nord (Campine). — II. Noorderbekken (Kempen).</b>									
Mines concédées	{ Nombre .... Etendue (ha)	9 35,175	9 35,175	9 37,970	9 37,970	9 37,970	Geconcession- neerde mijnen	{ Aantal. Oppervl. (ha).	
Mines en exploitation	{ Nombre .... Etendue (ha)	7 28,207	7 28,207	7 31,535	7 31,535	7 31,535	Mijnen in exploitatie	{ Aantal. Oppervl. (ha).	
Sièges d'exploitation	{ en activité ..	7	7	7	7	7	Bedrijfszetels	{ in werking.	
	{ en construct.	—	—	—	—	—		{ in aanbouw.	
<b>Production :</b>								<b>Productie :</b>	
Quantités de charbon (tonnes)	{ extraites (a) .....	4,862,960	7,286,190	7,196,160	7,942,650	7,954,400	Hoeverheden steenkolen (ton)	{ uitgedolven (a).	
	{ disponibles pour la vente consommées par les charbonnages .....	4,288,280	6,670,940	6,522,540	7,182,200	7,017,700		{ beschikb. v. d. verkoop.	
	{ distribuées gratuitement aux ouvriers mineurs..	480,360	534,130	543,130	589,690	581,180		{ door de mijnen verbruikt. kosteloos aan de mijnwerkers uitgedeeld.	
	{ de la production	77,820	78,870	85,630	104,360	112,090		{ der productie.	
Valeur	{ de la production (1,000 fr)	1,579,919	2,997,484	4,549,821	5,484,859	5,487,319	Waarde	{ (1,000 fr).	
	{ à la tonne (fr)	324.89	411.39	632.26	690.55	689.85		{ per ton (fr).	
<b>Dépenses :</b>								<b>Uitgaven :</b>	
Totales (1,000 fr)		1,703,910	2,920,050	4,091,716	4,989,577	5,348,177	Totale (1,000 fr).		
Par tonne de charbon (fr)		350.39	400.76	568.60	628.20	672.35	Per ton steenkolen (fr).		
Salaires (1,000 fr)		745,311	951,824	1,723,943	2,184,642	2,162,071	Lonen (1,000 fr).		
Dépenses de premier établissement (1,000 fr)		110,148	222,682	408,195	400,849	600,151	Aanlegkosten (1,000 fr).		
<b>III. Les deux bassins. — III. Beide bekkens.</b>									
Production (tonnes) (a)		15,833,030	22,852,110	24,436,410	26,691,130	27,854,000	Productie (ton) (a).		
Valeur (1,000 fr)		5,020,783	9,056,974	15,048,359	17,711,493	18,680,076	Waarde (1,000 fr).		
Dépenses totales (1,000 fr)		6,842,679	11,138,892	15,847,249	19,056,913	19,892,814	Totale uitgaven (1,000 fr).		
Salaires (1,000 fr)		3,166,954	4,369,167	7,236,859	8,970,239	9,195,394	Lonen (1,000 fr).		

(a) Production nette, c'est-à-dire déduction faite du déchet des triages et des lavoirs.

(a) Netto-opbrengst, dit wil zeggen na aftrek van de was- en sorteringsafval.

## Mines de houille. — Steenkolenmijnen.

Résultats de l'exploitation, ouvriers, rendement, salaires.

Bedrijfsuitkomsten, arbeiders, opbrengst, lonen.

Source : Administration des Mines

Bron : Bestuur van het Mijnwezen

SPÉCIFICATIONS	1945	1946	1947	1948	1949	OPSOMMING
<b>I. Bassin du Sud. — I. Zuiderbekken.</b>						
<i>Résultats de l'exploitation.</i>						<i>Bedrijfsuitkomsten.</i>
Mines { nombre .....	2	4	21	8	17	Met winst ge- aantal.
en gain { bénéfice (1,000 fr)	870	2,811	128,362	98,968	148,228	expl. mijnen { winst (1,000 fr)
Mines { nombre .....	76	75	58	69	56	Met verlies ge- aantal.
en perte { déficit (1,000 fr) ..	1,698,775	2,162,163	1,385,357	1,939,670	1,500,108	expl. mijnen { tekort (1,000 fr)
Résultat { total (1,000 fr) .....	-1,697,905	-2,159,352	-1,256,995	-1,840,702	-1,381,880	Algemene { totaal (1,000 fr)
général { par tonne (fr) .....	-154.77	-138.72	-72.91	-98.18	-67.93	uitslag { per ton (fr)
<i>Ouvriers.</i>						<i>Arbeiders.</i>
De { total .....	47,887	68,572	71,880	77,154	78,155	Onder { totaal.
l'intérieur { dont à veine .....	8,493	12,816	13,349	14,401	14,876	de grond { waarv. houwera
De la { hommes .....	25,792	28,089	29,430	30,043	30,344	Boven { mannen.
surface { femmes .....	2,024	2,185	2,398	2,536	2,302	de { vrouwen.
<b>Total :</b>	<b>27,816</b>	<b>30,274</b>	<b>31,828</b>	<b>32,579</b>	<b>32,646</b>	grond { <b>Totaal.</b>
<b>Total général :</b>	<b>75,703</b>	<b>98,846</b>	<b>103,708</b>	<b>109,733</b>	<b>110,801</b>	<i>Algemeen totaal.</i>
<i>Production moyenne.</i>						<i>Gemiddelde productie.</i>
Ouvrier { par année (t) .....	229	227	240	243	255	Arbeider { per jaar (t)
de { par journée de tra- vail (kg) .....	795	763	807	821	875	de grond { per arbeidsdag (kg)
Ouvrier { par année (t) .....	1,292	1,215	1,292	1,302	1,338	Houwer { per jaar (t)
à { par journée de tra- vail (kg) .....	4,622	4,162	4,443	4,491	4,704	de grond { per arbeidsdag (kg)
<i>Salaires (a).</i>						<i>Loon (a).</i>
Ouvriers de l'intérieur .....	(b) 132.27	(b) 173.26	(b) 206.10	228.59	238.69	Arbeiders onder de grond.
Ouvriers de la surface .....	(b) 88.45	(b) 114.47	(b) 135.04	155.95	162.43	Arbeiders boven de grond.
<b>II. Bassin du Nord (Campine). — II. Noorderbekken (Kempen).</b>						
<i>Résultats de l'exploitation.</i>						<i>Bedrijfsuitkomsten.</i>
Mines { nombre .....	2	5	6	6	5	Met winst ge- aantal.
en gain { bénéfice (1,000 fr)	26,308	188,915	502,015	508,442	272,759	expl. mijnen { winst (1,000 fr)
Mines { nombre .....	5	2	1	1	2	Met verlies ge- aantal.
en perte { déficit (1,000 fr) ..	150,208	111,481	43,910	13,160	133,617	expl. mijnen { tekort (1,000 fr)
Résultat { total (1,000 fr) .....	-123,991	+77,434	+458,105	+495,282	+139,142	Algemene { totaal (1,000 fr)
général { par tonne (fr) .....	-25.50	+10.63	+63.66	+62.35	+17.50	uitslag { per ton (fr)
<i>Ouvriers.</i>						<i>Arbeiders.</i>
De { total .....	17,091	25,129	24,474	24,927	25,135	Onder { totaal.
l'intérieur { dont à veine .....	3,657	5,604	5,190	5,118	5,014	de grond { waarv. houwera
De la { hommes .....	7,503	8,965	9,823	10,606	10,597	Boven { mannen.
surface { femmes .....	104	106	111	100	89	de { vrouwen.
<b>Total :</b>	<b>7,607</b>	<b>9,071</b>	<b>9,934</b>	<b>10,706</b>	<b>10,686</b>	grond { <b>Totaal.</b>
<b>Total général :</b>	<b>24,698</b>	<b>34,200</b>	<b>34,408</b>	<b>35,633</b>	<b>35,821</b>	<i>Algemeen totaal.</i>
<i>Production moyenne.</i>						<i>Gemiddelde productie.</i>
Ouvrier { par année (t) .....	285	290	294	319	316	Arbeider { per jaar (t)
de { par journée de tra- vail (kg) .....	957	966	1,014	1,048	1,083	de grond { per arbeidsdag (kg)
Ouvrier { par année (t) .....	1,330	1,300	1,387	1,552	1,586	Houwer { per jaar (t)
à { par journée de tra- vail (kg) .....	4,494	4,406	4,826	5,141	5,464	de grond { per arbeidsdag (kg)
<i>Salaires (a).</i>						<i>Loon (a).</i>
Ouvriers de l'intérieur .....	(b) 134.19	(b) 170.18	(b) 203.30	(b) 223.28	(b) 229.36	Arbeiders onder de grond.
Ouvriers de la surface .....	(b) 87.45	(b) 110.05	(b) 128.55	(b) 150.72	(b) 156.46	Arbeiders boven de grond.
<b>III. Les deux bassins. — III. Beide bekkens.</b>						
<i>Résultats de l'exploitation.</i>						<i>Bedrijfsuitkomsten.</i>
Bénéfice (1,000 fr) .....	27,178	191,726	630,377	607,410	420,987	Winst (1,000 fr)
Déficit (1,000 fr) .....	1,848,074	2,273,644	1,429,267	1,952,830	1,633,725	Tekort (1,000 fr)
Résultat général (1,000 fr) ...	-1,821,896	-2,081,918	-798,890	-1,345,420	-1,212,738	Algemene uitslag (1,000 fr)
<i>Production moyenne.</i>						<i>Gemiddelde productie.</i>
Ouvrier { par année (t) .....	244	244	254	261	270	Arbeider { per jaar (t)
de { par journée de tra- vail (kg) .....	838	817	858	878	926	de grond { per arbeidsdag (kg)
Ouvrier { par année (t) .....	1,303	1,241	1,318	1,367	1,400	Houwer { per jaar (t)
à { par journée de tra- vail (kg) .....	4,582	4,237	4,549	4,667	4,898	de grond { per arbeidsdag (kg)
<i>Salaires (a).</i>						<i>Loon (a).</i>
<i>(a) Salaire journalier moyen brut.</i>						<i>(a) Gemiddeld bruto-dagloon.</i>
<i>(b) Compte tenu des ouvriers libres seulement, à l'exclusion des prisonniers.</i>						<i>(b) Rekening gehouden met de vrije werklieden, met uitzondering van de gevangen.</i>

## Mines de houille. — Steenkolenmijnen. Chiffres provisoires. — Voorlopige cijfers.

Source : Administration des Mines.

Bron : Bestuur van het Mijnwezen.

DISTRICTS DISTRICTEN	Production Productie (t)	Débit Afzet (t)	Nombre moyen d'ouvriers Gemiddeld aantal werklieden				Jours d'extraction Uitdel- vings- dagen	Production par journée d'ouvrier (kg) Productie per dag en per arbeider (kg)		
			à veine houwers	du fond onder de grond	de la surface boven de grond	Total Totaal		à veine houwers	du fond onder de grond	du fond et de la surface réunis onder en boven de grond tezamen
<b>1950.</b>										
<b>Janvier-Juin — Januari-Juni.</b>										
Couchant de Mons — Westen van Bergen ..	2,407,600	2,199,850	3,569	17,498	7,184	24,682	143.0	4,717	932	661
Centre — Centrum .....	1,772,300	1,706,530	2,284	12,572	5,390	17,962	143.4	5,415	973	673
Charleroi .....	3,574,460	3,293,980	4,973	23,615	11,141	34,756	148.3	4,853	999	671
Liège — Luik .....	2,326,470	2,184,100	3,040	18,527	7,724	26,251	146.4	5,227	837	586
Limbourg — Limburg...	4,099,460	3,917,530	4,739	23,411	10,614	34,025	146.1	5,924	1,193	815
<b>Total — Totaal :</b>	<b>14,180,290</b>	<b>13,301,990</b>	<b>18,605</b>	<b>95,623</b>	<b>42,053</b>	<b>137,676</b>	<b>145.4</b>	<b>5,227</b>	<b>987</b>	<b>681</b>
<b>Juillet-Décembre — Juli-December.</b>										
Couchant de Mons — Westen van Bergen ..	2,236,520	2,508,250	3,248	16,107	6,696	22,803	139.2	4,925	969	675
Centre — Centrum .....	1,541,780	1,772,850	2,095	11,452	5,142	16,594	135.4	5,413	966	655
Charleroi .....	3,184,720	3,631,170	4,614	21,745	10,754	32,499	138.4	4,976	1,022	672
Liège — Luik .....	2,138,790	2,315,840	2,902	17,561	7,472	25,033	135.1	5,433	868	600
Limbourg — Limburg...	4,022,280	4,547,640	4,482	21,822	10,216	32,038	148.9	6,030	1,229	832
<b>Total — Totaal :</b>	<b>13,124,090</b>	<b>14,775,750</b>	<b>17,341</b>	<b>88,687</b>	<b>40,280</b>	<b>128,967</b>	<b>140.3</b>	<b>5,380</b>	<b>1,030</b>	<b>698</b>
<b>L'année — Het jaar :</b>	<b>27,304,380</b>	<b>28,077,740</b>	<b>17,973</b>	<b>92,155</b>	<b>41,166</b>	<b>133,321</b>	<b>142.8</b>	<b>5,303</b>	<b>1,009</b>	<b>689</b>

### 1951.

<b>Janvier-Juin — Januari-Juni.</b>										
Couchant de Mons — Westen van Bergen ..	2,467,330	2,809,744	3,242	17,152	6,893	24,045	143,2	5,316	977	687
Centre — Centrum .....	1,780,771	1,784,489	2,080	12,134	4,909	17,043	141,6	6,044	1,016	713
Charleroi .....	3,603,603	3,264,964	4,762	22,802	10,595	33,397	147,7	5,129	1,054	711
Liège — Luik .....	2,394,417	2,196,492	2,957	18,525	7,317	25,842	144,2	5,616	871	615
Limbourg — Limburg...	4,667,847	4,720,504	4,567	22,839	9,347	32,186	128,0	6,771	1,341	943
<b>Total — Totaal :</b>	<b>14,913,968</b>	<b>14,776,193</b>	<b>17,608</b>	<b>93,452</b>	<b>39,061</b>	<b>132,513</b>	<b>147,8</b>	<b>5,787</b>	<b>1,069</b>	<b>745</b>

## Chaux, Calcaires et Dérivés. — Kalk, Kalksteen en Kalkderivaten.

Nombre d'ouvriers : au 15 juin 1950 : 5.033, au 15 décembre 1950 : 4.989.  
Aantal werklieden : op 15 Juni 1950 : 5.033 ; op 15 December 1950 : 4.989.

PRODUITS	Moyenne mensuelle 1937-38-39	1946	1947	1948	1949	1950	PRODUCTEN
	Maand- gemiddelde 1937 38-39 (t)						
Chaux .....	117,382	998,848	1,216,200	1,618,423	1,545,525	1,262,626	Kalk.
Calcaires .....	153,538	903,737	1,072,752	1,434,352	1,378,592	1,677,593	Kalksteen.
Dolomies : Crue .....	11,237	76,239	109,234	106,008	103,727	152,722	Dolomiet : Ruwe.
Frittée .....	13,242	122,274	158,498	201,778	219,024	161,485	Witgloeiende.
Plâtres .....	3,027	36,692	33,006	34,496	30,873	29,890	Pleisterkalk.
Agglomérés de plâtres (a) ...	—	979,312	819,636	655,388	666,616	928,582	Pleisterkalkagglomeraten (a)
Chaux hydraulique artifi- cielle .....	2,885	19,392	23,033	22,949	20,683	16,991	Kunstmatige hydraulische kalk.
Carbonates naturels .....	2,653	82,415	49,203	33,674	24,960	43,012	Natuurlijk calciumcarbo- naat.
Carbonates précipités .....	1,091	43,151	28,462	30,353	43,741	31,547	Neergeslagen calciumcarbo- naat.
Phosphates .....	3,815	69,927	58,045	68,938	44,643	50,846	Fosfaten.

(a) En m2

(a) In m2

## Carrières. — Groeven.

Nombre d'ouvriers — Aantal arbeiders.

Au 15 juin 1950 : 10,723.  
 Au 15 décembre 1950 : 10,449.

Op 15 Juni 1950 : 10,723.  
 Op 15 December 1950 : 10,449.

PRODUCTION DE	1947	1948	1949	1950	PRODUCTIE VAN
Porphyre : moellons ..... (t)	20,431	10,218	37,769	15,261	(t) Porfier : Breuksteen.
concassés ..... (t)	1,693,481	2,084,386	1,770,364	2,532,084	(t) Puin.
pavés et mosaïques ..... (t)	80,363	89,094	97,514	88,448	(t) straatsteen en mozaïek.
Petit granit : extrait ..... (m <sup>3</sup> )	126,879	141,383	134,329	134,959	(m <sup>3</sup> ) Hardsteen : ruw.
scié ..... (m <sup>3</sup> )	62,020	70,980	75,425	69,850	(m <sup>3</sup> ) gezaagd.
façonné ..... (m <sup>3</sup> )	13,516	15,255	25,937	17,635	(m <sup>3</sup> ) bewerkt.
sous-produits ..... (m <sup>3</sup> )	109,528	109,185	104,179	130,582	(m <sup>3</sup> ) bijproducten.
Marbre : blocs ..... (m <sup>3</sup> )	7,769	7,662	7,828	7,481	(m <sup>3</sup> ) Marmar : in blokken.
tranches ram. à 20 mm. ... (m <sup>2</sup> )	394,667	459,519	447,682	504,776	(m <sup>2</sup> ) platen van 20 mm.
moellons et concassés ..... (t)	32,129	28,751	23,154	22,317	(t) breuksteen en puin.
bimbeloterie ..... (kg)	230,348	142,938	265,625	452,392	(kg) snuisterijen.
Grès : moellons ..... (t)	95,255	56,435	176,522	180,585	(t) Zandsteen : breuksteen.
concassés ..... (t)	795,992	997,716	991,432	1,153,682	(t) puin
pavés, mosaïques .... (pièces)	5,057,489	8,689,581	9,975,884	10,603,690	(stuk) Straatsteen en mozaïek.
divers ..... (t)	25,889	37,804	31,996	31,742	(t) Diverse.
Sablères : sable métallurgie ... (t)	500,550	544,512	557,322	511,592	(t) Zandgroeven : zand voor ijzernijverheid.
sable verrerie ..... (t)	625,255	499,873	436,593	463,175	(t) zand voor glasfabrieken.
sable construction ..... (t)	782,446	902,581	868,139	1,056,879	(t) zand voor het bouwbedrijf.
sables divers ..... (t)	223,031	211,247	236,839	386,716	(t) divers zand.
Ardoisières : ardoises ..... (kg)	14,132,490	13,481,971	13,009,615	12,943,917	(kg) Leisteengroeven : leien.
schiste ardoisier ..... (kg)	1,354,102	4,254,706	2,736,548	991,467	(kg) dakleien.
pierres à aiguiser ..... (kg)	41,925	27,793	33,750	36,490	(kg) slijpstenen.
Dragueurs : graviers ..... (t)	912,779	969,431	957,051	956,857	(t) Zuigmachines : grind.
sables ..... (t)	164,129	169,713	190,558	142,829	(t) zand.

## Mines métalliques (a). — Metaalmijnen (a).

(Source : Administration des Mines).

(Bron : Bestuur van het Mijnwezen).

SPÉCIFICATIONS	1945	1946	1947	1948	1949	OPSOMMING
<b>Fer (minerai).</b>						<b>IJzer (erts).</b>
Quantité..... (t)	29,800	39,910	58,210	89,220	41,750	Hoeveelheid (t).
Valeur ..... (fr)	2,844,300	5,025,800	5,247,000	7,164,400	3,339,700	Waarde (fr).
<b>Minerais divers (b).</b>						<b>Diverse ertsen (b).</b>
Quantité..... (t)	4,890	180	—	—	—	Hoeveelheid (t).
Valeur ..... (fr)	6,836,900	727,500	—	—	—	Waarde (fr).
<b>Total :</b> {						<b>Totaal :</b> {
Quantité ... (t)	<b>34,690</b>	<b>40,090</b>	<b>58,210</b>	<b>89,220</b>	<b>41,750</b>	Hoeveelheid (t)
Valeur .... (fr)	<b>9,681,200</b>	<b>5,753,300</b>	<b>5,247,000</b>	<b>7,164,400</b>	<b>3,339,700</b>	Waarde (fr).
Nombre d'ouvriers .....	240	197	55	66	54	Aantal arbeiders.

(a) Y compris les exploitations libres de minerai de fer.  
 (b) Minerais de manganèse, de zinc, de plomb et pyrite.

(a) Met inbegrip van de vrije ijzerertsontginningen.  
 (b) Mangaan-, zink- en looderts en pyriet.

## Fabrication du coke et des agglomérés de houille (\*). - Cokes- en brikettenfabricage (\*).

(Source : Administration des Mines).

(Bron : Bestuur van het Mijnwezen).

SPÉCIFICATIONS	1946	1947	1948	1949	1950	OPSOMMING
<b>Fabriques de coke.</b>						<b>Cokesfabrieken.</b> Aantal { fabrieken. ovens. Steenkolenvverbruik (t). Productie (t). Waarde der productie (1,000 fr). Waarde per ton (fr). Aantal arbeiders.
Nombre { d'usines ..... de fours .....	20 1,354	22 1,505	24 1,665	23 1,532	23 1,497	
Consommation de charbon ..... (t)	5,142,910	6,330,660	7,341,180	6,687,785	6,102,554	
Production ..... (t)	3,900,960	(1)4,728,970	5,629,280	5,034,787	4,598,060	
Valeur de la production (1,000 fr) .....	2,209,566	3,973,252	5,513,592	(2) 4,465,091	(2) 3,785,586	
Valeur à la tonne ... (fr)	566.42	832.58	979.45	(2) 921.73	(2) 822.05	
Nombre d'ouvriers .....	3,384	4,166	4,463	4,635	4,169	
<b>Fabriques d'agglomérés de houille.</b>						<b>Brikettenfabrieken.</b> Aantal fabrieken. Steenkolenvverbruik (t). Productie (t). Waarde der productie (1,000 fr). Waarde per ton (fr). Aantal arbeiders.
Nombre de fabriques ...	38	37	36	34	38	
Consommation de charbon ..... (t)	991,100	1,237,530	896,420	745,139	938,162	
Production ..... (t)	1,079,620	1,348,480	970,180	783,317	1,019,722	
Valeur de la production (1,000 fr) .....	527,772	1,042,538	766,207	(2) 654,708	(2) 846,369	
Valeur à la tonne ... (fr)	488.85	773.12	789.76	(2) 856.55	(2) 820.13	
Nombre d'ouvriers .....	564	583	563	462	552	

(1) En outre, il a été fabriqué 64,710 tonnes de coke pour compte de la France.

(2) Pour 1949 et 1950 les données se rapportent aux ventes.

(\*) On trouvera ci-après des renseignements plus détaillés pour l'année 1949.

(1) Er werd bovendien, 64,710 ton cokes geproduceerd voor rekening van Frankrijk.

(2) Voor 1949 en 1950 hebben de gegevens betrekking op de verkoop.

(\*) Voor het jaar 1949 zal men hierna uitgebreider inlichtingen vinden.

### Fabriques d'agglomérés de houille. Fabricage van steenkoolbriketten.

ANNÉE 1949. - JAAR 1949.

Source : Administration des Mines.

Bron : Bestuur van het Mijnwezen.

PERSONNEL OCCUPÉ MOYENS DE PRODUCTION ET CONSOMMATION TEWERKGESTELD PERSONEEL PRODUCTIEMIDDELEN EN VERBRUIK	Année 1949 Het jaar	PRODUCTION ET VENTES PRODUCTIE EN VERKOOP	Année 1949 Het jaar
<b>Nombre de fabriques en activité - Aantal fabrieken in werking</b> .....	33	<b>Production : - Productie :</b>	
<b>Ouvriers occupés (nombre moyen) (1) - Tewerkgestelde arbeiders (gemiddeld aantal) (1)</b> .....	462	Boulets - Eierkolen .....	246,890
<b>Moyens de production : - Productiemiddelen :</b>		Briquettes - Briketten .....	536,427
presses - persen { à boulets - eierkolen ...	62	<b>Total - Totaal</b> .....	783,317
voor..... { à briquettes - briketten ..	36	<b>Ventes : - Verkoop :</b>	
<b>Consommation : - Verbruik :</b>		Boulets - Eierkool .....	246,338
<b>A. Matières premières : - Grondstoffen :</b>		Valeur - Waarde .....	205,640,000
Houille - Steenkolen { belge - belgische. .... t	716,911	Valeur à la tonne - Waarde per ton .....	834.79
étrangère - vreemde .. t	5,968	Quantité - Hoeveelheid t	518,020
total - totaal .....	722,879	Briquettes - Briketten .....	449,068,000
Brai - Hars { belge - belgische. .... t	52,657	Valeur - Waarde .....	866.89
étranger - vreemde ... t	14,036	Valeur à la tonne - Waarde per ton .....	764,358
total - totaal .....	66,693	<b>Total - Totaal</b> {	654,708,000
<b>B. Combustibles et énergie : - Brandstoffen en energie :</b>		Valeur - Waarde .....	856.55
Charbon, coke, agglomérés - Steenkolen, cokes, briketten .....	29,068	Valeur à la tonne - Waarde per ton .....	
Huiles combustibles - Brandoliën .....	499		
Essence - Benzine .....	1		
Gaz - Gas .....	—		
Electricité - Electriche energie .....	6,684,988		
<b>C. Autres matières - Andere stoffen</b> .....	9,938,000		

(1) Nombre de journées de travail effectuées par l'ensemble du personnel, divisé par le nombre de jours d'activité (productrice ou non).

(1) Aantal werkdagen van alle arbeiders tezamen, gedeeld door het aantal dagen van bedrijvigheid waarop al dan niet voortgebracht werd.

## Fabrication de coke (\*). - Cokesfabricage (\*).

ANNÉE 1949. - JAAR 1949.

Personnel occupé, moyens de production, consommation, production et ventes.

Tewerkgesteld personeel, productiemiddelen, verbruik, productie en verkoop.

Source : Administration des Mines.

Bron : Bestuur van het Mijnwezen.

	Année 1949 Het jaar		Année 1949 Het jaar
<b>Usines en activité - Fabrieken in werking</b> .....	23		
<b>Ouvriers occupés (nombre moyen) (1) - Tewerkgestelde arbeiders (gemiddeld aantal) (1)</b> .....	4,635	<b>Total - Totaal</b> {	Production - Productie t 5,034,787
<b>Moyens de production : - Productiemiddelen :</b>			Valeur des ventes - Waarde der verkopen ..... fr 4,465,091,000
<b>Batteries en activité (2) - Batterijen in werking (2)</b> .....	44		Valeur à la tonne - Waarde per ton ..... fr 921.73
<b>Fours mis à feu (2) - Ovens in werking (2)</b> .....	1,532	<b>Gaz (0°,760 mm. 4.250 calories) : - Gas (0°, 760 mm. 4.250 kaloriën)</b>	Production - Productie m3 2,111,752,166
<b>Gazogènes en activité (2)</b> { gaz pauvre - armgas ...	19		Valeur des ventes - Waarde der verkopen ..... fr 1,055,863,000
<b>Gasgeneratoren in werking (2)</b> { gaz à l'eau - watergas ...	7		Valeur au m3 - Waarde per m3 ..... fr 0.81
<b>Consommation : - Verbruik :</b>			Production - Productie m3 36,627,378
<b>A. Matières premières : - Grondstoffen :</b>			Valeur des ventes - Waarde der verkopen ..... fr 25,305,000
<b>Houille - Steenkolen</b> { belge - belgische ..... t 5,853,088			Valeur au m3 - Waarde per m3 ..... fr 0.80
<b>len</b> { étrangère - vreemde .. t 797,237			Production - Productie m3 79,525,184
	6,650,325		Valeur des ventes - Waarde der verkopen ..... fr 59,849,000
<b>B. Combustibles et énergie : - Brandstoffen en energie :</b>			Valeur au m3 - Waarde per m3 ..... fr 0.97
<b>Charbon - Steenkolen</b> ..... t 37,460			<b>Sous-produits : - Bijproducten :</b>
<b>Coke - Cokes</b> ..... t 252,979			Production - Productie t 62,500
<b>Agglomérés - Briketten</b> ..... t 3,674			Valeur des ventes - Waarde der verkopen ..... fr 152,529,000
<b>Huiles combustibles - Stookolie</b> ..... hl 132,304			Valeur à la tonne - Waarde per ton ..... fr 2,358.39
<b>dont pour carburation - waarvan voor carburatie</b> ..... hl 34,788			Production - Productie t 19,373
<b>Essence et pétrole - Benzine en petroleum</b> .. hl 68			Valeur des ventes - Waarde der verkopen ..... fr 20,204,000
<b>Gaz - Gas</b> ..... m3 1,687,729,962			Valeur à la tonne - Waarde per ton ..... fr 1,172.40
<b>Electricité - Electricische energie</b> ..... kWh 410,521,945			Production - Productie t 181,549
<b>Production et ventes : - Productie en verkoop :</b>			Valeur des ventes - Waarde der verkopen ..... fr 140,437,000
<b>Coke : - Cokes :</b>			Valeur à la tonne - Waarde per ton ..... fr 770.56
<b>80 mm. et plus</b> { Production - Productie t 3,788,885			Production - Productie t 38,699
	3,623,260,000		Valeur des ventes - Waarde der verkopen ..... fr 104,792,000
<b>80 mm. en meer</b> { Valeur des ventes - Waarde der verkopen ..... fr 968.87			Valeur à la tonne - Waarde per ton ..... fr 3,108.36
	995,745		Production - Productie t 15,869
<b>de 10 à 80 mm.</b> { Valeur des ventes - Waarde der verkopen ..... fr 759,653,000			Valeur des ventes - Waarde der verkopen ..... fr 52,092,000
	844.96		Valeur à la tonne - Waarde per ton ..... fr 4,134.29
<b>van 10 tot 80 mm.</b> { Production - Productie t 250,157			
	82,178,000		
<b>— de 10 mm.</b> { Valeur des ventes - Waarde der verkopen ..... fr 82,178,000			
	399.80		
<b>— dan 10 mm.</b> { Valeur à la tonne - Waarde per ton ..... fr 399.80			

(\*) On trouvera dans le « Répertoire des définitions » annexé au présent Annuaire, des notes explicatives concernant les statistiques annuelles de la production.

(1) Nombre de journées de travail de l'ensemble du personnel ouvrier, y compris celui des services accessoires, divisé par le nombre de jours d'activité de la cokerie.

(2) Pendant tout ou partie de l'année.

(\*) Men zal in het « Repertorium der definities » bij onderhavig Jaarboek gevoegd, uitleggende nota's vinden betreffende de jaarlijkse statistieken van de productie.

(1) Het aantal werkdagen van alle arbeiders tezamen (dit van de bijkomende diensten inbegrepen) gedeeld door het aantal dagen van de bedrijvigheid in de cokeriesfabriek.

(2) Gedurende het hele jaar of een gedeelte ervan.

## C. — ENERGIE.

## Industrie de l'eau (1). — Waterrijverheid (1).

ANNÉE 1949. — JAAR 1949.

Nombre de déclarants : 164

Aantal aangevers : 164.

Nombre d'établissements occupant au 31 décembre le nombre suivant d'ouvriers.  
Aantal inrichtingen welke op 31 December het volgende aantal werklieden tewerkstelden.

0	1	2 à — tot 4	5 à — tot 9	10 à — tot 19	20 à — tot 49	50 à — tot 99	100 à — tot 199	200 et plus 200 en meer	Total Totaal
29	65	39	15	5	6	2	—	3	164

## I. PERSONNEL. — I. PERSONEEL.

PERSONNEL OCCUPÉ TEWERKGESTELD PERSONEEL	Au 31 décembre 1949 Op 31 December 1949	
	Hommes Mannen	Femmes Vrouwen
Personnel dirigeant. — Leidend personeel :		
Belges. — Belgen .....	117	4
Etrangers. — Vreemdelingen .....	2	—
Tot. :	119	4
Employés. — Bedienden :		
Techniques : — Technische :		
Belges. — Belgen .....	742	5
Etrangers. — Vreemdelingen .....	—	—
Commerciaux ou administratifs : — Commerciële of administratieve :		
Belges. — Belgen .....	352	23
Etrangers. — Vreemdelingen .....	29	—
Tot. :	1,123	28
Ouvriers et apprentis. — Werklieden en leerjongens. (Occupés dans l'établissement : — In de instelling tewerkgesteld)		
Belges. — Belgen .....	2,575	18
Etrangers. — Vreemdelingen .....	—	—
Tot. :	2,577	18
Nombre d'heures-ouvriers-travail. — Aan- tal uren-werklieden-arbeid .....	6,819,636	

II. FORCE MOTRICE INTSTALLÉE AU 31 DÉCEMBRE 1949.  
II. OPGESTELD DRIJVERMOGEN OP 31 DECEMBER 1949.

ESPÈCES — SOORTEN	Existant au 31 décembre Bestaande op 31 Dec.	
	Nombre Aantal	Puissance (HP) Vermogen (PK)
1. Machines motrices ou moteurs therm. Drijfmachines of thermomotoren :		
a) Machines à vapeur. — Stoommachines	21	2,223
b) Autres. — Andere .....	63	2,567
Tot. :	84	4,790
2. Moteurs électriques. — Electricische motoren .....	882	24,435

## III. MOYENS DE PRODUCTION. — III. PRODUCTIEMIDDELEN.

APPAREILS ET INSTALLATIONS TOESTELLEN EN INSTALLATIES	Existant au 31-12-1949 (y compris ceux en réserve) Bestaande op 31-12-1949 (de reserves inbegrepen) Nombre Aantal	En réserve au 31-12-1949  In reserve op 31-12-1949  Nombre Aantal
Captages d'eau. — Waterwinningen .....	689	18
Stations de pompage. — Pompstations .....	349	5
Nombre de pompes. — Aantal pompen .....	842	100
Châteaux d'eau et réservoirs. — Watertorens en reservoirs .....	666	4
Installations de correction de l'eau — Installatie's voor waterzuiveringen .....	139	—
Longueur totale des canalisations (km). — Totale lengte van de leidingen (km) .....	14,334	—
Raccordements particuliers en service. — Private in dienst zijnde aansluitingen .....	840,797	—

(1) La présente statistique se rapporte aux établissements qui procèdent au captage de l'eau en vue de la distribution et non à ceux qui se livrent uniquement à la distribution de l'eau fournie par des tiers.

(1) Onderhavige statistiek heeft betrekking op de inrichtingen die het water opvangen met het oog op de bedeling en niet op diegene die enkel het water verdelen dat geleverd werd door derden.



## IV. Consommation en 1949. — IV. Verbruik in 1949.

MATIÈRES CONSOMMÉES — VERBRUIKTE STOFFEN	Unité de quantité Eenheden van hoeveelh.	Matières achetées par l'établ. Door de inrichting aangekochte stoffen		Quantités en stock Hoeveelheden in voorraad	
		Quantité Hoeveelheid	Valeur Waarde (1,000 fr)	Au - Op 1-1-1949	Au - Op 31-12-1949
A. — Combustibles et énergie : — Brandstoffen en energie :					
Houille (anthracite). — Steenkolen (anthraciet) .....	t	2,238	2,335	634	462
Coke. — Cokes .....	t	601	572	113	90
Agglomérés de houille et de lignite. — Steenkool- en bruinkoolbriketten	t	5,860	5,184	1,742	1,412
Huiles combustibles. — Stookolie .....	lit.	39,105	364	103,489	91,388
Essence et pétrole. — Benzine en petroleum .....	lit.	1,090,806	3,781	49,971	10,692
Gaz. — Gas .....	m3	13,363	30	—	—
Courant électrique. — Electricische stroom .....	kWh	43,600,275	46,226	—	—
B. — Autres produits : — Andere stoffen :					
Conduites et tuyaux. — Leidingen en buizen .....	t	4,516	35,453	2,847	2,960
Chlore. — Chloor .....	kg	98,822	434	16,670	8,486
Autres. — Andere .....	—	—	13,848	—	—

## V. Production et vente d'eau en 1949. — Productie en verkoop van water in 1949.

Volume d'eau captée Opgevangen watervolume (m <sup>3</sup> )	Volume cédé par d'autres sociétés Volume door andere maatschappijen afgestaan (m <sup>3</sup> )	Volume cédé à d'autres sociétés Volume aan andere maatschappijen afgestaan (m <sup>3</sup> )	Pertes Verlies (m <sup>3</sup> )	Total disponible pour la distribution Totaal beschikbaar voor de verdeling (1+2-3-4) (m <sup>3</sup> )	Montant des ventes Bedrag der verkopen (1,000 fr)
1	2	3	4	5	6
213,337,984	22,764,316	22,453,384	15,931,778	197,717,138	371,852

Production de gaz (1,000 m<sup>3</sup>). — Productie van gas (1,000 m<sup>3</sup>).

Source : Administration de l'Industrie.

Bron : Bestuur van Nijverheid.

			L'année 1948 Het jaar	L'année 1949 Het jaar	L'année 1950 Het jaar	
Production des usines à gaz	1. Régies et associa- tions de communes. — Beheren en ver- enigingen van ge- meenaten .....	Nombre (31 décembre) — Aantal (31 December)	2	2	2	
		Production. — Productie .....	1,937	1,866	2,186	
Productie der gas- fabrieken	2. Sociétés privées. — Private vennoot- schappen .....	Nombre (31 décembre) — Aantal (31 December)	15	13	13	
		Production. — Productie .....	44,466	44,296	28,472	
Production des cokeries	1. Régies. — Beheren.	Nombre (31 décembre) — Aantal (31 December)	2	2	2	
		Production. — Productie .....	77,108	76,173	67,817	
Productie cokes- fabrieken	2. Sociétés privées. — Private vennoot- schappen .....	Produc- tion. Pro- ductie	Destinée à la distribution publique — Bestemd voor de openbare bedel- ing .....	21	20	18
			Destinée aux fournitures industrielles directes. — Bestemd voor de recht- streekse nijverheidsleveringen .....	691,488	679,031	618,926
			883,258	830,372	728,300	
Total du gaz produit en Belgique. — Totaal van het in België geproduceerd gas .....			1,698,257	1,631,738	1,445,701	
Importation. — Invoer .....			1,561	1,144	1,424	
Exportation. — Uitvoer .....			20,425	22,349	21,239	
Total du gaz disponible en Belgique. — Totaal van het in België beschikbaar gas .....			1,679,393	1,610,533	1,425,886	

## Energie électrique. — Electricische energie.

(En milliers de kWh. — In duizend kWh.)

(Source : Administration de l'Energie)

(Bron : Bestuur van Energie)

MOIS MAANDEN	Production (1) — Voortbrengst (1)				Importation Invoer	Exportation Uitvoer	Total énergie absorbée par les réseaux  Totaal door de netten overgenomen energie
	Centrales des producteurs distributeurs van de voortbrengers-verdelers		Centrales des autoproductions industriels	Total pour la Belgique			
	Régies communales Gemeente- bedrijven	Sociétés privées Private maatschappijen	Centrales van de industriële zelf- voortbrengers	Totaal voor België			
Moyenne annuelle } Jaargemiddelde } 1936-37-38 .....	244,332	2,278,788	2,733,624	5,256,744	787,980	312,228	5,732,496
L'année 1947 — Het jaar 1947 .....	344,837	3,935,751	2,931,703	7,212,291	260,991	59,735	7,413,547
L'année 1948 — Het jaar 1948 .....	370,176	4,039,176	3,493,529	7,902,881	284,305	46,005	8,141,181
L'année 1949 — Het jaar 1949 .....	373,712	4,319,696	3,469,685	8,163,093	105,057	46,824	8,221,326

### 1950.

Janvier — Januari .....	38,493	412,512	304,846	755,851	4,341	5,370	754,822
Février — Februari .....	36,300	363,978	274,016	674,294	6,510	4,449	676,355
Mars — Maart .....	35,562	392,236	299,333	727,131	9,250	2,748	733,633
Avril — April .....	30,164	353,674	284,852	668,690	11,138	2,101	677,727
Mai — Mei .....	26,820	347,650	276,886	651,356	19,610	1,881	669,085
Juin — Juni .....	17,469	339,123	266,699	623,291	21,616	2,163	642,744
Juillet — Juli .....	20,153	325,298	227,045	572,496	13,124	1,666	583,954
Août — Augustus .....	25,664	367,643	255,601	648,908	18,901	1,328	666,481
Septembre — September .....	30,677	398,631	295,156	724,464	12,989	1,468	735,985
Octobre — October .....	35,580	436,109	327,129	798,818	6,459	7,437	797,840
Novembre — November .....	36,661	438,863	320,521	796,045	8,652	11,400	793,297
Décembre — December .....	40,907	475,393	323,180	839,480	12,513	13,821	838,172
<i>Total — Totaal :</i>	<b>374,450</b>	<b>4,651,110</b>	<b>3,455,264</b>	<b>8,480,824</b>	<b>145,103</b>	<b>55,832</b>	<b>8,570,095</b>

### 1951.

Janvier — Januari .....	39,553	479,532	326,059	845,144	14,067	13,219	845,992
Février — Februari .....	34,893	422,925	291,024	748,842	23,182	11,962	760,062
Mars — Maart .....	35,875	453,328	326,737	815,940	20,728	5,441	831,227
Avril — April .....	32,532	419,314	315,104	766,950	16,847	2,504	781,293
Mai — Mei .....	29,423	402,867	310,924	743,214	29,974	4,354	768,834
Juin — Juni .....	28,903	399,319	303,486	731,708	30,801	7,707	754,802
<i>Total — Totaal :</i>	<b>201,179</b>	<b>2,577,285</b>	<b>1,873,334</b>	<b>4,651,798</b>	<b>135,599</b>	<b>45,187</b>	<b>4,742,210</b>

(1) Production brute aux bornes des génératrices diminuée de la consommation des circuits auxiliaires dans les centrales d'une puissance installée totale de plus de 100 kW.

(1) Bruto voortbrengst van de klemmen der generatoren verminderd met het verbruik der hulpkringen in de centrales, hebbende een totaal opgesteld vermogen van meer dan 100 kW.

## Energie électrique (1). — Electricische energie (1).

Sources : Administration de l'Industrie. — Direction : Energie électrique.  
Fédération professionnelle des producteurs et distributeurs d'électricité de Belgique.

Bronnen : Bestuur van Nijverheid. — Directie : Electricische Energie.  
Bedrijfsfederatie van de voortbrengers en de verdelers van de electriciteit van België.

### I. Répartition des centrales électriques au 1<sup>er</sup> janvier 1951 — I. Indeling der elektrische centrales op 1 Januari 1951.

#### A. Centrales interconnectées (2). — A. Onderling verbonden centrales (2).

CATEGORIES	Puissance installée (milliers de kW) Opgesteld vermogen (duizendtallen kW)						Puissance développable (milliers de kW) Ontwikkelbaar vermogen (duizendtallen kW)						Le Royaume Het Rijk		CATEGORIEËN				
	Ant- werpen Anvers	West- Vlaand. Flandre occid.	Oost- Vlaand. Flandre orient.	Hai- naut Hene- gouwen	Lège Luik	Lim- burg Lim- bourg	Luxem- bourg Luxem- bourg	Namur Namen	Ant- werpen Anvers	Brabant	West- Vlaand. Flandre occid.	Oost- Vlaand. Flandre orient.	Hai- naut Hene- gouwen	Lège Luik		Lim- burg Lim- bourg	Luxem- bourg Luxem- bourg	Namur Namen	Puissance installée Opgesteld vermogen
A. Centrales de distribution publique.																			
1. Entreprises privées :																			
Centrales thermiques . . . . .	374.5	240.0	98.2	175.0	371.3	187.1	—	—	64.0	340.5	239.5	88.0	158.0	326.5	183.0	—	57.0	1,510.5	1,392.5
Centrales hydrauliques . . . . .	—	—	—	—	—	23.8	—	—	—	—	—	—	—	—	19.8	—	—	23.8	19.8
<b>Total :</b>	<b>374.5</b>	<b>240.0</b>	<b>98.2</b>	<b>175.0</b>	<b>371.3</b>	<b>210.9</b>	<b>—</b>	<b>—</b>	<b>64.0</b>	<b>340.5</b>	<b>239.5</b>	<b>88.0</b>	<b>158.0</b>	<b>326.5</b>	<b>202.8</b>	<b>—</b>	<b>57.0</b>	<b>1,534.3</b>	<b>1,412.3</b>
2. Entreprises publiques																			
Centrales thermiques . . . . .	—	86.0	—	65.0	—	45.0	—	—	—	—	54.5	—	53.0	—	25.0	—	—	196.0	132.5
Centrales hydrauliques . . . . .	—	—	—	—	—	2.0	—	—	—	—	—	—	—	—	2.0	—	—	2.0	2.0
<b>Total des centrales de distribution publique . . . . .</b>	<b>374.5</b>	<b>326.0</b>	<b>98.2</b>	<b>240.4</b>	<b>371.3</b>	<b>257.9</b>	<b>—</b>	<b>—</b>	<b>64.0</b>	<b>340.5</b>	<b>294.0</b>	<b>88.0</b>	<b>211.0</b>	<b>326.5</b>	<b>229.8</b>	<b>—</b>	<b>57.0</b>	<b>1,732.3</b>	<b>1,546.8</b>
B. Centrales des auto-producteurs industriels.																			
Centrales thermiques . . . . .	—	26.2	7.5	—	401.0	197.7	—	15.1	31.8	—	26.2	5.0	308.1	151.8	—	11.9	19.5	679.3	522.5
<b>Total général :</b>	<b>374.5</b>	<b>352.2</b>	<b>105.7</b>	<b>240.4</b>	<b>772.3</b>	<b>455.6</b>	<b>—</b>	<b>15.1</b>	<b>95.8</b>	<b>340.5</b>	<b>320.2</b>	<b>93.0</b>	<b>211.0</b>	<b>634.6</b>	<b>381.6</b>	<b>—</b>	<b>76.5</b>	<b>2,411.6</b>	<b>2,069.3</b>

(1) Centrales reliées au réseau général d'interconnexion et dont la production est coordonnée par les organismes de coordination.  
Voir remarques générales au bas du tableau III, page 172.

(1) Centrales verbonden met het algemeen interverbodingsnet en waarvan de productie door de coördinatie-organismen gecoördineerd wordt.  
Zie algemene opmerkingen onderaan tabel III ; bladzijde 172.

## B. Centrales non interconnectées. — B. Onderling niet verbonden centrales.

CATEGORIES	Puissance installée (milliers de kW) Opgesteld vermogen (duizendtallen kW)							Puissance développable (milliers de kW) Ontwikkelaar vermogen (duizendtallen kW)							Le Royaume Het Rijk		CATEGORIES					
	Ant- werpen Anvers	Brabant	West- Vlaand. Flandre occid.	Oost- Vlaand. Flandre orient.	Hai- naut Hene- gouwen	Lige Luik	Lim- burg Lin- bourg	Luxem- bourg Luxem- bourg	Namur Namen	Ant- werpen Anvers	Brabant	West- Vlaand. Flandre occid.	Oost- Vlaand. Flandre orient.	Hai- naut Hene- gouwen	Lige Luik	Lim- burg Lin- bourg		Luxem- bourg Luxem- bourg	Namur Namen	Puissance installée Opgesteld vermogen	Puissance développ- able Ontwikk- baar vermogen	
<i>A. Centrales de distribution publique.</i>																						
1. Entreprises privées :																						
Centrales ther- miques . . . .	—	—	3.3	—	—	—	—	—	—	—	—	—	—	—	—	—	—	—	—	—	—	—
Centrales hy- drauliques .	—	—	—	—	—	0.1	0.2	0.1	—	—	0.1	—	—	—	0.1	—	0.2	0.1	—	—	—	—
<b>Total :</b>	—	—	<b>3.3</b>	—	—	<b>0.1</b>	<b>0.2</b>	<b>0.1</b>	—	—	<b>0.1</b>	—	—	—	<b>0.1</b>	—	<b>0.2</b>	<b>11.5</b>	<b>21.4</b>	<b>14.8</b>	<b>14.8</b>	<b>14.8</b>
2. Entreprises publiques																						
Centrales ther- miques . . . .	—	—	2.9	—	—	—	0.3	0.4	—	—	—	—	—	—	—	—	—	—	—	—	—	—
Centrales hy- drauliques .	—	—	—	—	—	—	0.4	—	—	—	—	—	—	—	—	—	—	—	—	—	—	—
<b>Total :</b>	—	—	<b>2.9</b>	—	—	—	<b>0.7</b>	<b>0.4</b>	—	—	<b>1.5</b>	—	—	—	—	—	<b>0.7</b>	<b>0.3</b>	<b>4.0</b>	<b>2.5</b>	<b>2.5</b>	<b>2.5</b>
<i>Total des cen- trales de dis- tribution pu- blique . . . .</i>																						
	—	—	6.2	—	—	0.1	0.9	18.2	—	—	4.5	—	—	—	0.1	—	0.9	11.8	25.4	17.3	17.3	17.3
<i>B. Centrales des auto- producteurs industriels.</i>																						
Centrales ther- miques . . . .	61.0	101.2	33.2	30.5	44.0	14.7	—	7.3	46.3	72.4	25.0	25.0	34.8	8.2	164.4	—	—	—	—	—	—	—
Centrales hy- drauliques .	—	—	—	—	0.2	—	—	—	—	—	—	—	0.2	—	—	—	—	—	—	—	—	—
<b>Total :</b>	<b>61.0</b>	<b>101.2</b>	<b>33.2</b>	<b>30.5</b>	<b>44.2</b>	<b>14.7</b>	<b>210.8</b>	<b>7.3</b>	<b>46.3</b>	<b>72.4</b>	<b>25.0</b>	<b>25.0</b>	<b>35.0</b>	<b>8.2</b>	<b>164.4</b>	<b>—</b>	<b>—</b>	<b>7.1</b>	<b>502.7</b>	<b>383.2</b>	<b>383.2</b>	<b>383.2</b>
<b>Total général :</b>	<b>61.0</b>	<b>101.2</b>	<b>39.4</b>	<b>30.5</b>	<b>44.2</b>	<b>14.8</b>	<b>210.8</b>	<b>0.9</b>	<b>25.5</b>	<b>72.4</b>	<b>29.5</b>	<b>25.0</b>	<b>35.0</b>	<b>8.3</b>	<b>164.4</b>	<b>0.9</b>	<b>18.9</b>	<b>528.3</b>	<b>400.7</b>	<b>400.7</b>	<b>400.7</b>	<b>400.7</b>

C. Tableau général des puissances installées et développables des centrales électriques.  
C. Algemeen tabel van het opgesteld en ontwikkelbaar vermogen der elektrische centrales.

CATEGORIES	Puissance installée (milliers de kW) Opgesteld vermogen (doizentallen kW)										Puissance développable (milliers de kW) Ontwikkelbaar vermogen (duizentallen kW)										Le Royaume Het Rijk		CATEGORIES
	Ant- werpen Anvers	Brabant	West- Vlaand. Flandre occid.	Oost- Vlaand. Flandre orient.	Hai- nant Hene- gouwen	Liège Luik	Lim- bourg Luxem- bourg	Luxem- bourg Luxem- bourg	Namur Namen	Ant- werpen Anvers	Brabant	West- Vlaand. Flandre occid.	Oost- Vlaand. Flandre orient.	Hai- nant Hene- gouwen	Liège Luik	Lim- bourg Luxem- bourg	Luxem- bourg Luxem- bourg	Namur Namen	Puissance installée Opgesteld vermogen	Puissance développable Ontwikkel- baar vermogen			
<b>A. Centrales de distribution publique.</b>																							
1. Entreprises privées :																							
Centrales ther- miques.....	374.5	240.0	101.5	175.4	371.3	187.1	—	—	81.7	340.5	239.5	91.0	158.0	326.5	183.0	—	68.4	1,531.5	1,406.9				
Centrales hy- drauliques .	—	—	—	—	—	23.9	—	0.2	0.1	—	—	—	—	—	19.9	—	0.1	24.2	20.2				
<b>Total :</b>	<b>374.5</b>	<b>240.0</b>	<b>101.5</b>	<b>175.4</b>	<b>371.3</b>	<b>211.0</b>	<b>—</b>	<b>0.2</b>	<b>81.8</b>	<b>340.5</b>	<b>239.5</b>	<b>91.0</b>	<b>158.0</b>	<b>326.5</b>	<b>202.9</b>	<b>—</b>	<b>68.5</b>	<b>1,555.7</b>	<b>1,427.1</b>				
2. Entreprises publiques																							
Centrales ther- miques.....	—	86.0	2.9	65.0	—	45.0	—	0.3	0.4	—	54.5	1.5	53.0	—	25.0	—	0.3	199.6	134.6				
Centrales hy- drauliques .	—	—	—	—	—	2.0	—	0.4	—	—	—	—	—	—	2.0	—	0.4	2.4	2.4				
<b>Total :</b>	<b>—</b>	<b>86.0</b>	<b>2.9</b>	<b>65.0</b>	<b>—</b>	<b>47.0</b>	<b>—</b>	<b>0.7</b>	<b>0.4</b>	<b>—</b>	<b>54.5</b>	<b>1.5</b>	<b>53.0</b>	<b>—</b>	<b>27.0</b>	<b>—</b>	<b>0.7</b>	<b>202.0</b>	<b>137.0</b>				
<b>Total des cen- trales de dis- tribution pu- blique .....</b>	<b>374.5</b>	<b>326.0</b>	<b>104.4</b>	<b>240.4</b>	<b>371.3</b>	<b>258.0</b>	<b>—</b>	<b>0.9</b>	<b>82.2</b>	<b>340.5</b>	<b>294.0</b>	<b>92.5</b>	<b>211.0</b>	<b>326.5</b>	<b>229.9</b>	<b>—</b>	<b>68.8</b>	<b>1,757.7</b>	<b>1,564.1</b>				
<b>B. Centrales des auto- producteurs industriels.</b>																							
Centrales ther- miques.....	61.0	127.4	40.7	30.5	445.0	212.4	210.8	15.1	39.1	46.3	98.6	30.0	25.0	342.9	160.0	164.4	11.9	26.6	1,182.0	905.7			
Centrales hy- drauliques .	—	—	—	—	0.2	—	—	—	—	—	—	—	—	0.2	—	—	—	—	0.2	0.2			
<b>Total :</b>	<b>61.0</b>	<b>127.4</b>	<b>40.7</b>	<b>30.5</b>	<b>445.2</b>	<b>212.4</b>	<b>210.8</b>	<b>15.1</b>	<b>39.1</b>	<b>46.3</b>	<b>98.6</b>	<b>30.0</b>	<b>25.0</b>	<b>343.1</b>	<b>160.0</b>	<b>164.4</b>	<b>11.9</b>	<b>26.6</b>	<b>1,182.2</b>	<b>905.9</b>			
<b>Total général :</b>	<b>435.5</b>	<b>453.4</b>	<b>145.1</b>	<b>270.9</b>	<b>816.5</b>	<b>470.4</b>	<b>210.8</b>	<b>16.0</b>	<b>121.3</b>	<b>386.8</b>	<b>392.6</b>	<b>122.5</b>	<b>236.0</b>	<b>669.6</b>	<b>389.9</b>	<b>164.4</b>	<b>12.8</b>	<b>95.4</b>	<b>2,939.9</b>	<b>2,470.0</b>			

## II. Production d'énergie électrique en 1950. — II. Productie van elektrische energie in 1950.

CATEGORIES	Centrales interconnectées Onderling verbonden centrales			Centrales non interconnectées Onderling niet verbonden centrales			Total Totaal			CATEGORIEËN
	Nombre de centrales Aantal centrales	Puissance installée milliers de kW Opgesteld vermogen duizendtallen kW	Production millions de kWh Productie miljoenen kWh	Nombre de centrales Aantal centrales	Puissance installée milliers de kW Opgesteld vermogen duizendtallen kW	Production millions de kWh Productie miljoenen kWh	Puissance installée milliers de kW Opgesteld vermogen duizendtallen kW	Puissance développable milliers de kW Ontwikkelbaar vermogen duizendtallen kW	Production millions de kWh Productie miljoenen kWh	
<b>A. Centrales de distribution publique.</b>										
1. Entrepr. privées	25	1,534.3	4,613.0	6	21.4	14.8	38.1	1,555.7	1,427.1	4,651.1
2. Entrepr. public.	6	198.0	370.3	4	4.0	2.5	4.2	202.0	137.0	374.5
<b>Total de la distribution publique ...</b>	<b>31</b>	<b>1,732.3</b>	<b>4,983.3</b>	<b>10</b>	<b>25.4</b>	<b>17.3</b>	<b>42.3</b>	<b>1,757.7</b>	<b>1,564.1</b>	<b>5,025.6</b>
<b>B. Centrales des autoprod. industriels</b>	58	679.3	2,217.5	139	502.9	383.4	1,237.7	1,182.2	905.9	3,455.2
<b>Total général :</b>	<b>89</b>	<b>2,411.6</b>	<b>7,200.8</b>	<b>149</b>	<b>528.3</b>	<b>400.7</b>	<b>1,280.0</b>	<b>2,939.9</b>	<b>2,470.0</b>	<b>8,480.8</b>
<b>Pourcentage :</b>		82.03	84.91		17.97	16.22	15.09	100	100	100
<b>Rapport de la puissance développable à la puissance installée .....</b>		85.8			75.8			84.0		

A. Centrales voor openbare verdeling.  
1. Priv. ondernem.  
2. Overheidsbedrijf.  
Totaal der openbare verdeling.

B. Centrales der industr. zelfproduct.  
Algemeen totaal.  
Procent.  
Verhouding van het ontwikkelbaar vermogen tot het opgesteld vermogen.

## III. Classement des centrales électriques au 1<sup>er</sup> janvier 1951 par nature du combustible.

### III. Indeling der elektrische centrales op 1 Januari 1951 naar de aard der brandstoffen.

CATEGORIES (2)	Nombre de centrales (2) Aantal centrales (2)	Puissance installée en milliers de kW Opgesteld vermogen duizendtallen kW	Puissance développable en milliers de kW Ontwikkelbaar vermogen duizendtallen kW	CATEGORIEËN (2)
Centrales thermiques au charbon .....	194	2,614.5	2,207.2	Thermische steenkolen centrales.
Centrales thermiques mixtes.	24	267.3	219.4	Thermische gemengde centrales.
Centrales utilisant un combustible gazeux .....	10	33.3	22.6	Centrales welke gasachtige brandstof verbruiken.
Centrales hydrauliques .....	11	24.8	20.8	Hydraulische centrales.
<b>Total :</b>	<b>239</b>	<b>2,939.9</b>	<b>2,470.0</b>	<b>Totaal.</b>

Remarques générales. — (1) Dans les tableaux I (A, B, C) II et III ci-dessus, il a été tenu compte de toutes les centrales en état de marche au 31 décembre 1950 dont la puissance installée totale est supérieure à 100 kW.  
Par puissance installée dans une centrale on entend la somme des puissances correspondant à l'allure maximum inscrite sur les plaques signalétiques des groupes générateurs d'électricité existant dans cette centrale.  
Par puissance développable dans une centrale, on entend la puissance maximum que cette centrale peut produire à tout moment, compte tenu notamment de ses disponibilités en chaudières et de son bilan-vapeur lorsqu'il s'agit d'une centrale à vapeur, en supposant que toutes les unités existant dans la centrale soient en service.  
Il n'est pas tenu compte des sujétions d'exploitation à savoir :  
— La puissance immobilisée par l'entretien normal ;  
— La puissance indisponible pour mise au point des unités nouvellement installées ou révisées ;  
— La puissance indisponible par accidents normaux d'exploitation ;  
— La puissance utilisée par les services auxiliaires.  
(2) Centrales reliées au réseau général d'interconnexion et dont la production est coordonnée par les organismes de coordination.

Algemene opmerkingen. — (1) In de hierboven opgegeven tabellen I (A, B, C) II en III werd er rekening gehouden met alle op 31 Dec. 1950 bedrijfsluik zijnde centrales waarvan het totaal opgesteld vermogen meer dan 100 kW belooft.  
Onder opgesteld vermogen in een centrale verstaat men de som van het vermogen overeenstemmend met de maximum werking, die ingeschreven werd op de naamplaten der groepen stroomgeneratoren die in deze centrale voorkomen.  
Onder ontwikkelbaar vermogen in een centrale verstaat men het maximum vermogen dat deze centrale op elk ogenblik kan leveren, rekening gehouden inzonderheid met haar beschikbare ketels en met haar stoomvoorzorg, wanneer het een stoomcentrale geldt, in de veronderstelling dat alle in de centrale bestaande eenheden in werking zijn.  
Met volgende exploitatieverminderingen werd geen rekening gehouden :  
— vermogen gefranchiseerd wegens normaal onderhoud ;  
— vermogen, niet beschikbaar wegens het op punt stellen van nieuw ingestelde of gerevisieerde eenheden ;  
— vermogen, niet beschikbaar wegens normale exploitatieongevallen ;  
— vermogen benut voor de hulpdiensten.  
(2) Centrales verbonden met het algemeen interverbindingnet en waarvan de productie door de coördinatieorganismen gecoördineerd wordt.

**Statistique annuelle de la distribution d'énergie électrique, du nombre d'abonnés, de la population desservie, du développement kilométrique des réseaux de transport et de distribution. Jaarlijkse statistiek van de verdeling van de elektrische energie, van het aantal abonneuten, van de bedeelde inwoners, van de lengte in km. van de overbrengings- en bedelingsnetten. Année 1950. — Jaar 1950.**

PROVINCES	I. Distribution en basse tension. — I. Verdeling in laagspanning.												PROVINCIES						
	Eclairage privé Privato verlichting			Usage domestique Huishoudelijk verbruik			Force motrice Drijfkracht			Eclairage public Openbare verlichting				Bâtiments communaux Gemeente- gebouwen			Total général Algemeen totaal		
	MWh	Milliers de fr Duizend- tallen fr	Abonnés (1) Abonneuten (1)	MWh	Milliers de fr Duizend- tallen fr	Abonnés (2) Abon- neuten (2)	MWh	Milliers de fr Duizend- tallen fr	Abonnés	MWh	Milliers de fr Duizend- tallen fr	MWh		Milliers de fr Duizend- tallen fr	MWh	Milliers de fr Duizend- tallen fr	MWh	Milliers de fr Duizend- tallen fr	Abonnés
Anvers . . . . .	84,212	297,090	274,003	21,000	37,956	53,414	41,319	92,349	28,896	3,791	8,620	4,891	12,332	155,213	448,347	356,313	Antwerpen.		
Brabant . . . . .	142,212	418,566	522,033	80,748	176,539	47,260	45,729	94,893	43,304	22,059	38,304	3,017	6,938	293,765	735,240	612,944	Brabant.		
Fl. occidentale . . . . .	44,931	160,831	233,744	23,418	51,812	26,530	40,586	90,268	33,517	5,734	11,453	2,144	5,919	116,813	320,283	293,791	West-Vlaand.		
Fl. orientale . . . . .	55,635	192,575	289,815	33,373	69,429	30,576	45,376	91,532	30,609	6,841	15,972	2,544	6,885	143,769	376,393	351,000	Oost-Vlaand.		
Hainaut . . . . .	69,420	225,156	364,564	37,541	74,046	26,633	37,959	77,055	31,676	11,706	21,378	3,162	6,313	159,788	403,948	422,873	Henegouwen.		
Liège . . . . .	72,563	202,263	278,839	30,790	52,395	38,827	32,846	67,490	28,165	7,296	14,572	4,763	10,388	148,258	347,109	345,828	Luik.		
Limbours . . . . .	8,647	30,957	35,471	20,045	66,941	57,818	19,890	19,890	11,145	2,117	2,730	401	1,314	39,798	121,832	104,434	Limbours.		
Luxembourg . . . . .	10,217	33,002	54,718	2,532	5,307	3,845	5,482	13,343	11,900	626	1,621	642	1,412	19,499	54,685	70,463	Luxembourg.		
Namur . . . . .	20,130	68,625	92,707	7,763	16,608	9,318	11,405	24,656	15,138	2,169	5,675	1,430	2,878	42,897	118,442	117,163	Namen.		
<b>Le Royaume :</b>	<b>507,967</b>	<b>1,629,065</b>	<b>2,145,894</b>	<b>257,210</b>	<b>551,033</b>	<b>294,221</b>	<b>269,290</b>	<b>571,477</b>	<b>234,694</b>	<b>62,339</b>	<b>120,325</b>	<b>22,994</b>	<b>54,379</b>	<b>1,119,800</b>	<b>2,926,279</b>	<b>2,674,809</b>	<b>Het Rijk</b>		

PROVINCES	II. Distribution en haute tension. — II. Verdeling in hoogspanning.												PROVINCIES			
	Traction Tractie			Eclairage Verlichting			Usage industriel (3) Nijverheidsverbruik (3)			Total général Algemeen totaal				Ensemble Totaal		
	MWh	Milliers de fr Duizend- tallen fr	Abonnés	MWh	Milliers de fr Duizend- tallen fr	Abonnés	MWh	Milliers de fr Duizend- tallen fr	Abonnés	MWh	Milliers de fr Duizend- tallen fr	Abonnés		MWh	Milliers de fr Duizend- tallen fr	Abonnés
Anvers . . . . .	59,307	52,727	274,003	11,005	19,191	305,393	320,772	375,705	392,690	863	530,918	841,037	Antwerpen.			
Brabant . . . . .	160,951	133,270	522,033	67,182	107,987	479,780	491,898	707,913	733,155	2,312	1,001,678	1,468,395	Brabant.			
Flandre occidentale . . . . .	7,129	8,729	233,744	2,957	5,677	167,874	183,536	177,960	197,942	864	294,773	518,225	West-Vlaanderen.			
Flandre orientale . . . . .	11,078	12,684	289,815	4,273	6,365	659,142	579,123	674,493	598,172	905	818,262	974,565	Oost-Vlaanderen.			
Hainaut . . . . .	48,072	44,735	364,564	2,112	3,469	563,472	491,119	613,656	539,323	804	773,444	943,271	Henegouwen.			
Liège . . . . .	16,096	15,326	278,839	9,805	13,065	289,289	272,596	315,190	300,987	913	463,448	648,096	Luik.			
Limbours . . . . .	3,263	3,337	35,471	—	—	150,273	132,479	153,536	135,816	188	193,334	257,648	Limbours.			
Luxembourg . . . . .	—	—	54,718	109	206	7,225	12,180	7,334	12,386	72	26,833	67,071	Luxembourg.			
Namur . . . . .	2,731	2,883	92,707	1,198	1,897	62,387	75,449	66,316	80,229	329	109,213	198,671	Namen.			
<b>Le Royaume :</b>	<b>308,627</b>	<b>273,691</b>	<b>2,145,894</b>	<b>98,641</b>	<b>157,857</b>	<b>2,684,835</b>	<b>2,559,152</b>	<b>3,092,103</b>	<b>2,990,700</b>	<b>7,250</b>	<b>4,211,903</b>	<b>5,916,979</b>	<b>Het Rijk.</b>			

(1) Abonnés qui achètent l'énergie au tarif plein.  
 (2) Abonnés qui achètent l'énergie à des tarifs réduits.  
 (3) Tous autres usages que traction et éclairage.  
 (4) Total des abonnés : éclairage privé + usage domestique + force motrice + haute tension.

(1) Abonnenten welke de energie aan het volle tarief kopen.  
 (2) Abonnenten welke de energie aan een verminderd tarief kopen.  
 (3) Alle verbruik ander dan voor tractie en verlichting.  
 (4) Totaal aantal abonneuten : private verlichting + huishoudelijk verbruik + drijfkracht + hoogspanning

IV. Population desservie. — IV. Bedeelde inwoners.

PROVINCIES	Nombre de communes exploitées Aantal aangesloten gemeenten	Population totale des communes exploitées Totaal aantal inwoners der aangesloten gemeenten	Nombre de communes dotées d'éclairage public Aantal gemeenten welke van openbare verlichting voorzien zijn		Haute tension Hoogspanningsnetten		Basse tension Laagspanningsnetten		Total aérien Bovengrondse totaal	Total souterrain Ondergrondse totaal	Total général Algemeen totaal	PROVINCIES
			Aérien Bovengrondse	Souterrain Ondergrondse	Aérien Bovengrondse	Souterrain Ondergrondse						
							Laagspanningsnetten					
Anvers.....	150	1,309,529	983	1,440	4,197	1,712	5,180	3,152	8,332	Antwerpen.		
Brabant.....	348	1,832,603	823	2,764	6,250	2,305	7,073	5,069	12,142	Brabant.		
Flandre occidentale.....	251	1,009,642	1,173	1,276	6,888	641	8,061	1,917	9,978	West-Vlaanderen.		
Flandre orientale.....	297	1,231,328	790	2,302	6,288	715	7,078	3,017	10,095	Oost-Vlaanderen.		
Hainaut.....	443	1,236,795	1,200	2,056	7,900	336	9,100	2,392	11,492	Henegouwen.		
Liège.....	371	973,377	1,963	1,053	5,037	404	7,000	1,457	8,457	Luik.		
Limbourg.....	207	485,519	1,037	205	3,416	47	4,453	252	4,705	Limburg.		
Luxembourg.....	233	214,774	1,456	30	1,558	—	3,014	30	3,044	Luxemburg.		
Namur.....	365	359,038	1,150	586	2,934	108	4,084	694	4,778	Namen.		
<b>Le Royaume :</b>	<b>2,665</b>	<b>8,652,605</b>	<b>10,575</b>	<b>11,712</b>	<b>44,468</b>	<b>6,268</b>	<b>55,043</b>	<b>17,980</b>	<b>73,023</b>	<b>Het Rijk.</b>		

Imports and exports of electricity (in 1,000 kWh). — In- en uitvoer van elektrische energie (in 1,000 kWh).

Source : Fédération professionnelle des Producteurs et Distributeurs d'électricité de Belgique. — Bron : Bedrijfsfederatie van de Voortbrengers en de Verdelers van de electriciteit van België.

PAYS	Année 1949 — Het jaar 1949		Année 1950 — Het jaar 1950		LANDEN
	Imports Invoer	Exports Uitvoer	Imports Invoer	Exports Uitvoer	
Pays-Bas.....	20,796	—	—	7,241	Nederland.
Allemagne.....	1,894	2,790	2,763	—	Duitsland.
Grand-Duché de Luxembourg.....	42,953	3,089	2,525	564	Groothertogdom-Luxemburg.
France.....	39,414	40,945	7,225	6,015	Frankrijk.
<b>Total :</b>	<b>105,057</b>	<b>46,824</b>	<b>12,513</b>	<b>13,820</b>	<b>Totaal.</b>



**Machines et chaudières à vapeur. — Machines en stoomketels.**

Source : Administration des Mines

Bron : Bestuur van het Mijnezen

SPÉCIFICATIONS	Chemins de fer Spoorwegen			Navigation Scheepvaart			Mines, usines, industries manufacturières et agricoles: divers Mijnen, fabrieken, fabrieks- en landbouwnijverheid: diverse						Relevé général				
	An- nées	Particuliers		État	Particuliers		État	Brabant	West- Vlaan- deren	Oost- Vlaan- deren	Hainaut	Liège		Limburg	Luxem- bourg	Namur	
		État	Particuliers		État	Particuliers											
	Jen	Machi- nes fixes	Locomo- tives	Machi- nes fixes	Locomo- tives	Bateaux, embar- cations, gueurs, etc.	Machi- nes fixes	Bateaux, embar- cations, dra- guezurs, etc.	Ant- werpen	West- Vlaan- deren	Oost- Vlaan- deren	Hainaut		Liège	Limburg	Luxem- bourg	Namur
	Vaste machi- nes	Locomo- tieven	Vaste machi- nes	Locomo- tieven	Boten, vaar- tuigen, bagger- mach- nes, enz.	Vaste machi- nes	Boten, vaar- tuigen, bagger- mach- nes, enz.	Anvers	Flandre occiden- tale	Flandre orien- tale	Henc- gouwen	Lunik	Lim- bourg	Luxem- bourg	Namen		
<b>Nombre</b>	1940 119	3,407	153	2,192	9	3	708	594	1,117	750	2,298	1,613	277	142	422	14,713	
<b>Aantal</b>	1941 113	2,744	304	2,114	6	3	743	600	1,081	716	2,232	1,564	267	130	372	13,888	
	1942 112	2,446	305	2,098	5	3	780	606	1,104	657	2,180	1,499	259	105	360	13,385	
	1943 115	2,407	304	2,036	5	4	766	579	1,075	542	2,041	1,407	255	101	343	12,909	
	1944 96	2,509	379	2,108	3	4	751	580	1,021	609	2,017	1,391	249	103	362	12,965	
	1945 106	2,743	241	2,082	8	4	742	613	917	600	1,974	1,363	253	102	352	12,889	
	1946 106	3,341	239	2,072	10	4	789	584	927	508	1,894	1,338	262	102	354	13,284	
	1947 107	3,351	243	2,000	14	4	798	436	707	441	1,865	1,246	243	92	296	12,799	
	1948 106	3,091	342	1,897	13	1	782	532	845	434	1,814	1,225	258	98	326	12,483	
	1949 101	2,801	199	2,007	6	1	782	513	749	328	1,771	1,142	261	97	318	11,795	
<b>Puissance en kilowatts</b>	1940 1,975	2,769,050	5,598	269,059	1,066	194	39,609	349,502	371,093	191,213	315,413	923,221	486,098	187,241	30,550	96,193	6,017,007
	1941 1,831	2,231,604	8,792	166,475	597	194	44,216	330,889	399,899	193,665	304,722	909,488	483,641	187,360	30,397	95,621	5,389,391
	1942 1,845	1,952,120	8,842	167,178	562	194	45,280	331,201	387,975	194,912	298,558	908,962	476,176	212,623	22,901	95,900	5,105,232
	1943 2,059	1,923,858	8,820	167,026	562	235	42,424	330,925	388,137	194,578	284,270	894,876	463,166	212,769	22,777	89,712	5,026,194
	1944 1,745	2,049,593	8,010	163,859	143	235	39,968	331,395	377,331	193,854	284,024	931,113	463,769	208,982	22,958	91,305	5,168,284
	1945 2,075	2,480,233	4,813	159,398	909	235	87,119	330,267	376,455	183,426	282,621	1,002,526	461,561	221,880	22,948	91,075	5,715,728
	1946 2,102	3,247,696	4,795	152,947	931	235	130,595	329,382	376,533	188,296	275,260	894,814	470,671	240,427	22,900	91,102	6,428,731
	1947 2,381	3,266,545	5,027	146,475	67,869	235	156,784	323,869	371,187	181,216	270,444	925,121	434,319	249,153	22,778	85,368	6,513,994
1948 2,336	3,058,158	16,428	141,585	67,616	41	195,072	290,437	376,587	193,870	241,527	867,462	457,667	256,063	22,857	109,837	6,297,543	
1949 2,278	2,883,304	4,237	154,043	12,128	41	191,803	282,336	377,666	203,299	225,094	883,839	479,007	246,390	22,851	109,768	6,078,084	
<b>Chaudières Stoomketels</b>	1940 296	3,407	150	2,199	9	4	616	689	1,759	1,107	2,138	1,489	257	136	438	15,626	
	1941 291	2,744	270	2,217	6	4	651	697	1,714	995	2,076	1,467	255	124	391	14,725	
	1942 287	2,446	271	2,108	5	4	673	687	1,747	896	2,021	1,499	255	108	368	14,187	
	1943 293	2,407	270	2,106	5	5	657	672	1,718	769	1,966	1,345	249	100	339	13,792	
	1944 291	2,509	245	2,116	3	5	640	670	1,661	779	1,929	1,328	228	107	359	13,681	
	1945 299	2,743	206	2,089	11	5	674	700	1,555	766	1,896	1,290	240	105	354	13,731	
	1946 284	3,341	205	2,078	10	5	768	662	1,581	608	1,857	1,272	241	105	347	14,130	
	1947 265	3,351	209	2,016	36	5	746	480	829	722	1,814	1,164	204	91	309	13,094	
1948 274	3,091	196	2,045	35	1	660	561	717	1,050	685	1,910	1,471	219	97	326	13,338	
1949 299	2,801	200	2,023	12	1	712	557	719	891	435	1,915	1,385	216	96	320	12,582	

Motoren — Motoren

SPÉCIFICATIONS SPECIFICATIE	L'année 1949 Het jaar	L'année 1950 Het jaar	SPÉCIFICATIONS SPECIFICATIE	L'année 1949 Het jaar	L'année 1950 Het jaar
<b>A. Gaz utile disponible. Beschikbaar nuttig gas.</b>			<b>B. Gaz réparti — Verdeeld gas.</b>		
1. Importé en Belgique — In België ingevoerd .....	1,143,700	1,431,588	6. Fourni aux consommateurs en Belgique : — Aan de verbruikers in België geleverd :	459,443,605	423,123,735
2. Pris aux gazomètres — Aan gashouders onttrokken .....	83,874	58,101	Clients ordinaires — Gewone afnemers .....	139,891,609	140,193,443
3. Produit dans les usines à gaz (prod. nette) — In de gasfabrieken voortgebracht (netto productie).			Clients industriels — Industriële afnemers .....	57,675,904	63,970,911
Gaz de fours — Ovengas .....	85,496,126	83,535,397	Contrats et tarifs spéciaux — Bijzondere contracten of tarieven .....	19,171,877	19,909,363
Gaz intégral, à l'eau, pauvre — Integraal-, water-, armgas .....	36,839,213	21,688,650	Éclairage public — Openbare verlichting .....	10,882,377	11,826,214
4. Fourni directement par des cokeries — Direct door cokeries fabriques geleverd .....	92,837,888	89,243,176	Bâtiments et services publics — Openbare diensten en gebouwen .....		
5. Fourni par l'intermédiaire des sociétés de transport (transport total, importation déduite) — Door tussenkomst der transportmaatschappijen geleverd (totaal transport, invoer uitgesloten) .....	586,193,383	584,196,319	<b>Totaux — Totalen :</b>	<b>687,065,372</b>	<b>659,023,666</b>
<b>Totaux — Totalen :</b>	<b>802,594,184</b>	<b>780,153,231</b>	7. Gaz non vendu : Besoins propres et pertes — Niet verkocht gas : Eigen verbruik en verlies .....	93,064,506	99,852,442
			8. Distribution totale en Belgique (6 + 7) — Totale distributie in België (6 + 7) .....	780,129,878	758,876,108
			9. Exporté de Belgique — Uit België uitgevoerd .....	22,349,295	21,240,983
			10. Total distribué (8 + 9) — Totaal uitgedeeld (8 + 9) : .....	<b>802,479,173</b>	<b>780,117,091</b>
			Mis aux gazomètres — Aan gashouders toegevoegd .....	115,011	36,140

(1) La distribution publique dont il est question, comprend le gaz distribué : 1) par les organismes de distribution ; 2) par les sociétés de transport à leur clientèle autre que les organismes de distribution alimentés par elles. Elle ne comprend donc pas le gaz fourni directement par des cokeries aux industries apparentées ou annexes, juridiquement indépendantes ou non.

Le gaz distribué est, en principe, du gaz provenant de la distillation de la houille, auquel est éventuellement mélangé du gaz à l'eau, du gaz pauvre, du restgas de la synthèse de l'ammoniaque ou du gaz de hauts fourneaux.

Les volumes de gaz faisant l'objet de la présente statistique sont les volumes bruts tels qu'ils sont enregistrés par les compteurs. Ils n'ont fait l'objet d'aucune correction de pression, de température ou de pouvoir calorifique.

(1) De openbare gasdistributie waarvan hier sprake is, omvat het gas verdeeld : 1) door de distributieorganismen, 2) door de transportmaatschappijen aan hunne afnemers andere dan de distributieorganismen, door die transportmaatschappijen gevoerd. Werd dus niet opgenomen, het gas rechtstreeks door de cokeriesfabrieken geleverd aan de verwante of bijgelegen nijverheden, juridisch onafhankelijk of niet.

Het verdeeld gas is, in principe, gas voortkomend van de distillatie van kolen, waaraan eventueel watergas, armgas, restgas van de ammoniaksynthese of hoogovengas gemengd is.

De gasvolumen in huidige statistiek aangegeven zijn de bruto-volumen zoals zij door de gasmeters opgenomen zijn. Zij zijn niet verbeterd geweest voor wat de drukking, temperatuur of calorische waarde aangaat.

## D. — INDUSTRIES MÉTALLURGIQUES. — METAALINDUSTRIËN.

### Production de métaux non-ferreux. — Productie van non-ferrometalen.

Nombre d'ouvriers : au 15 décembre 1950 : 15,784.

Aantal werklieden : op 15 December 1950 : 15,784.

PÉRIODES	Aluminium	Cuivre Koper	Plomb Lood	Zinc Zink	Étain, antimoine, cadmium, etc. Tin, antimonium, cadmium enz.	Total Totaal	Argent, or, platine, etc. Zilver, goud, platina, enz.	PERIODEN
	(t)	(t)	(t)	(t)	(t)	(t)	(kg)	

#### I. Produits bruts. — I. Ruwe producten.

1938 : l'année ...	1,580	131,000	102,200	229,200	19,000	482,980	—	1938 : Het jaar.
1946 : l'année ...	1,832	87,281	24,477	79,313	5,213	198,116	108,100	1946 : Het jaar.
1947 : l'année ...	1,913	131,693	40,520	133,011	17,492	324,629	251,920	1947 : Het jaar.
1948 : l'année ...	2,324	132,191	66,035	153,928	16,778	371,256	312,331	1948 : Het jaar.
1949 : l'année ...	2,230	133,441	79,304	176,568	14,083	405,626	253,412	1949 : Het jaar.
1950 : 1 <sup>e</sup> trim. ...	444	32,748	18,417	42,084	3,494	97,187	64,956	1950 : 1 <sup>e</sup> kwartaal
2 <sup>e</sup> trim. ...	351	34,024	12,467	44,539	4,194	95,575	54,452	2 <sup>e</sup> kwartaal
3 <sup>e</sup> trim. ...	442	34,856	15,499	42,133	3,266	96,196	54,015	3 <sup>e</sup> kwartaal
4 <sup>e</sup> trim. ...	454	35,611	15,711	48,570	4,112	104,458	60,717	4 <sup>e</sup> kwartaal
<b>L'année :</b>	<b>1,691</b>	<b>137,239</b>	<b>62,094</b>	<b>177,326</b>	<b>15,066</b>	<b>393,416</b>	<b>234,140</b>	<b>Het jaar.</b>

#### II. Demi-produits. — II. Half-producten.

1938 : l'année ...	4,350	53,800	29,600	60,800	1,045	149,595	—	1938 : Het jaar.
1946 : l'année ...	5,120	62,620	21,651	42,794	2,741	134,926	36,600	1946 : Het jaar.
1947 : l'année ...	5,639	87,041	25,442	49,510	1,871	169,503	43,023	1947 : Het jaar.
1948 : l'année ...	5,255	77,558	21,425	39,861	1,679	145,778	37,424	1948 : Het jaar.
1949 : l'année ...	6,069	72,504	21,439	32,836	1,212	134,060	26,357	1949 : Het jaar.
1950 : 1 <sup>e</sup> trim. ...	1,728	18,181	5,588	9,119	193	34,809	5,442	1950 : 1 <sup>e</sup> kwartaal
2 <sup>e</sup> trim. ...	1,806	20,302	7,184	9,744	209	39,245	4,987	2 <sup>e</sup> kwartaal
3 <sup>e</sup> trim. ...	2,139	18,143	7,235	8,341	248	36,106	4,909	3 <sup>e</sup> kwartaal
4 <sup>e</sup> trim. ...	2,456	25,169	6,871	11,806	262	46,564	6,114	4 <sup>e</sup> kwartaal
<b>L'année :</b>	<b>8,129</b>	<b>81,795</b>	<b>26,878</b>	<b>39,010</b>	<b>912</b>	<b>156,724</b>	<b>21,452</b>	<b>Het jaar.</b>

## Usines sidérurgiques. — IJzerfabrieken.

(Source : Administration des Mines)

(Bron : Bestuur van het Mijnwezen)

SPÉCIFICATIONS		1947	1948	1949 (1)	1950	OPSOMMING
<b>Production de fonte.</b>						<b>Gietijzerproductie.</b>
Établissements actifs .....		12	12	12	12	Inrichtingen in werking.
Hauts fourneaux en ordre de marche		51	51	51	50	Bedrijfsklare hoogovens.
Production (tonnes)	Fonte de moulage .....	125,120	186,110	152,341	107,956	Productie (ton)
	Fonte d'affinage .....	45,140	60,850	17,135	11,039	
	Fonte pour acier .....	2,634,370	3,663,440	3,565,643	3,564,469	
	Fonte spéciale .....	12,150	18,590	14,172	11,310	
	<b>Total :</b>	<b>2,816,780</b>	<b>3,928,990</b>	<b>3,749,291</b>	<b>3,694,774</b>	
Valeur de la production (1,000 fr) ..		5,651,824	8,572,722	(c)8,039,174	(e)6,432,339	Waarde der productie (1,000 fr).
Valeur à la tonne (fr) .....		2,006.48	2,181.91	(c) 2,142.43	(e) 1,728.52	Waarde per ton (fr).
Nombre d'ouvriers .....		4,253	5,158	5,832	5,152	Aantal arbeiders.
<b>Production de fer.</b>						<b>IJzerproductie.</b>
Établissements actifs (a) .....		39	41	40	41	Inrichtingen in werking (a).
Fours à puddler actifs .....		2	2	—	—	Puddelovens in werking.
Production de fer ébauché (t) .....		1,080	910	—	—	Productie ruw bewerkt ijzer (t).
Production de fers finis (t)	Fers marchands .....	30,900	29,500	33,192	29,757	Afgewerkt ijzer (t)
	Profils spéciaux .....	220	200			
	Tôles .....	4,990	1,180	2,385	13,251	
	<b>Total des fers finis :</b>	<b>36,110</b>	<b>30,880</b>	<b>35,577</b>	<b>43,008</b>	
Valeur de la production des fers finis (1,000 fr) .....		188,877	160,954	(c) 107,442	(e) 205,607	Waarde van het afgewerkt ijzer (1,000 fr).
Valeur à la tonne (fr) .....		5,230.60	5,212.25	(c) 3,906.27	(e) 4,696.90	Waarde per ton (fr).
<b>Production d'acier.</b>						<b>Staalproductie.</b>
Établissements actifs (b) .....		32	32	32	32	Inrichtingen in werking (b).
Convertisseurs .....		94	94	91	56	Retortovens.
Fours à aciers .....		31	31	28	14	Staalovens.
Fours électriques .....		33	35	37	13	Electrische ovens.
Production (tonnes)	Lingots { d'acier au convertisseur sur sole .....	2,386,930	3,299,600	3,264,433	3,295,988	Staven { retortstaal. op plaat. uit de electriche oven.
		384,250	472,770	437,860	369,169	
		49,460	80,340	80,137	67,247	
	<b>Total :</b>	<b>2,820,640</b>	<b>3,852,710</b>	<b>3,782,430</b>	<b>3,732,404</b>	<b>Totaal.</b>
Pièces moulées en première fusion		61,240	67,250	66,683	44,998	In eerste smelting gevormd. stuk.
Aciers demi-finis	Blooms et billettes .....	236,810	350,230	358,324	392,884	Half-afgewerkt staal { Blooms en liggertjes. Brames en largets. Totaal. Waarde van het half-afgewerkt staal (1,000 fr).
	Brames et largets .....	306,840	393,180	318,721	444,873	
	<b>Total :</b>	<b>543,650</b>	<b>743,410</b>	(d) <b>696,629</b>	(d) <b>846,038</b>	
Valeur des aciers demi-finis (1,000 fr) .....		1,774,449	2,527,525	(c)2,306,476	(c)2,212,950	
Aciers finis	Aciers marchands et profilés spéciaux (e) .....	1,110,830	1,327,960	1,304,905	1,276,131	Productie (ton) { Half-afgewerkt staal { Handelsstaal en speciaal profielstaal (e). Rails, railstoebehooren en dwarsliggers. Banden en assen. Bladjijzer, band voor pijpen en naadloze pijpen. Dik en gemiddeld plaatijzer en breed bandstaal. Dun plaatijzer. Machinedraad. Andere. Totaal afgewerkt staal. Waarde van het afgewerkt staal (1,000 fr).
	Rails, accessoires et traverses .....	89,120	118,240	124,434	128,011	
	Bandages et essieux .....	20,690	23,150	26,056	12,035	
	Feuillards, bandes à tubes et tubes sans soudure ..	235,530	360,200	277,158	251,390	
	Tôles grosses, moyennes et larges plats .....	360,780	524,860	476,753	395,334	
	Tôles fines .....	262,330	350,230	391,240	407,381	
	Fil machine .....	258,050	347,750	351,320	431,335	
	Autres .....	13,330	16,310	16,253	22,501	
	<b>Total des aciers finis :</b>	<b>2,350,660</b>	<b>3,068,700</b>	<b>2,968,164</b>	<b>2,924,118</b>	
	Valeur des aciers finis (1,000 fr) .....		11,058,125	15,618,491	(c)15,018,028	
Ouvriers des fabriques de fer, des aciéries et des usines à ouvrir le fer et l'acier .....		28,259	33,285	34,674	22,121	Werklieden der ijzer- en der staalfabrieken en der fabrieken voor ijzer- en staalbewerking.

(1) On trouvera ci-après des renseignements plus détaillés pour 1949.

(a) Fabriques de fer puddlé et laminoirs à fer et à acier.

(b) Aciéries.

(c) Pour 1949 et 1950, les données se rapportent aux ventes.

(d) Y compris les lingots, les ronds pour tubes sans soudure et les ébauchés pour tôles.

(e) Y compris les rods, les poutrelles et U.

(1) Voor het jaar 1949 zal men hierna meer uitgebreide inlichtingen vinden.

(a) Puddelijzerfabrieken en ijzer- en staalpletterijen.

(b) Staalfabrieken.

(c) Voor 1949 en 1950, hebben de gegevens betrekking op de verkoop.

(d) De staven, de ringen voor pijpen zonder lassing en het ruw bewerkt staal voor platen inbegrepen.

(e) Inbegrepen rods, leggers en U ijzer.

## Sidérurgie — IJzerindustrie

ANNÉE 1949. — JAAR 1949.

Source : Administration des Mines.

Bron : Bestuur van het Mijnwezen.

## Hauts fourneaux. — Hoogovens.

## I. Personnel occupé, moyens de production et consommation.

## I. Teverkgesteld personeel, productiemiddelen en verbruik.

	Année — Jaar 1949		Année — Jaar 1949
Usines actives — Fabrieken in werking .....	12	minerai de manganèse — mangaanertsen .....	t 39,075
Ouvriers occupés (nombre moyen) (1) — Teverkgesteld personeel (gemiddeld aantal) (1) .....	5,832	B. Combustibles et énergie : — Brandstoffen en energie :	
Moyens de production : — Productiemiddelen :		houille — steenkolen .....	t 27,551
hauts fourneaux { installés — opgesteld .....	51	coke — cokes .....	t 3,080,749
hoogovens .... { mis à feu (2) — aan het vuur	48	agglomérés — briketten .....	t 15,329
		huiles combustibles — brandoliën ...	hl 59
Consommation : — Verbruik :		essence — benzine .....	hl —
A. Matières premières : — Grondstoffen :		gaz — gas .....	m3 3,504,470,361
minerai de fer — ijzerertsen .....	t 6,626,522	électricité (3) — elektrische energie (3)	kWh 230,288,615
mitrailles — oud metaal .....	t 958,327	C. Autres matières — Andere stoffen .....	fr 95,924,000
fondants, scories, résidus de pyrites et autres résidus — smeltmiddelen, slakken, residuën van pyriet en andere residuën t	834,777		

## II. Production et ventes en 1949. — Productie en verkoop in 1949

	Production Productie	Vente — Verkoop		
		Quantités Hoeveelheden	Valeur globale Globale waarde	Valeur à la tonne Waarde per ton
	t	t	fr	fr
Fonte de moulage { phosphoreuse — fosforig .....	—	—	—	—
Grauw ruwijzer { semi-phosphoreuse — half-fosforig .....	89,229	87,667	217,814,000	2,484.56
	63,112	48,698	133,200,000	2,735.23
Fonte hématite d'affinage — Wit ruwijzer (hematiet) .....	17,135	24,887	66,578,000	2,675.21
Fonte pour acier { Thomas .....	3,564,672	3,567,479	7,547,701,000	2,115.70
Gietijzer voor staal { Bessemer .....	971	1,144	4,867,000	4,254.37
Fonte spéciale (Spiegel, ferromanganèse, etc.) — Speciaal gietijzer (Spiegel, ferro-mangaan, enz.) .....	14,172	22,496	69,014,000	3,067.83
Tot. :	3,749,291	3,752,371	8,039,174,000	2,142.43

(1) Nombre de journées de l'ensemble du personnel ouvrier, y compris celui des services accessoires, divisé par le nombre de jours d'activité (productrice ou non).

(2) Pendant tout ou partie de l'année.

(3) Provenant d'une station génératrice étrangère aux hauts fourneaux.

(1) Aantal werkdagen van alle arbeiders tezamen (dit van de bijkomende diensten inbegrepen) gedeeld door het aantal dagen van bedrijvigheid, waarop al dan niet voortgebracht we.d.

(2) Gedurende het gehele jaar of een gedeelte ervan.

(3) Voortkomende van een krachtstation dat niet tot de hoogovens behoort

## Acéries. – Staalfabrieken.

### I. Personnel occupé, moyens de production et consommation en 1949.

#### I. Tewerkgesteld personeel, productiemiddelen en verbruik in 1949.

	Acéries jointes à des hauts fourneaux	Acéries indépendantes	Total		Acéries jointes à des hauts fourneaux	Acéries indépendantes	Total
	Staalfabrieken behorend bij hoogovens	Staalfabrieken niet behorend bij hoogovens	Totaal		Staalfabrieken behorend bij hoogovens	Staalfabrieken niet behorend bij hoogovens	Totaal
<b>Etablissements actifs : – Inrichtingen in werking</b> .....	—	—	32	<b>Consommation : – Verbruik :</b>			
<b>Ouvriers occupés (Nombre moyen) (1)</b>				<b>A. Matières premières : – Grondstoffen :</b>			
<b>Tewerkgestelde arbeiders (gemiddeld aantal) (1)</b> .....	5,456	5,223	10,679	Fontes { belges – belgische ..... t	3,596,159	31,739	3,627,898
<b>Moyens de production : – Productiemiddelen :</b>				Gietijzer { étrangères – vreemde ... t	31,309	22,571	53,880
<b>Cubilleurs – Schachtovens</b> .....	21	30	51	<b>Tot. :</b>	<b>3,627,468</b>	<b>54,310</b>	<b>3,681,778</b>
<b>Grands convertisseurs</b> { Bessemer –				Minerais – Erts ..... t	2,270	864	3,134
<b>Grote retortovens</b> { Bessemerper-	—	9	9	Riblons et mitrailles – Metaalfalval en schroot..... t	412,797	237,739	650,536
<b>Petits convertisseurs – kleine retortovens</b> .....	51	—	51	<b>B. Combustibles et énergie : – Brandstoffen en energie :</b>			
<b>Fours Martin – Martin ovens</b> .....	5	27	32	Houille – Steenkolen ..... t	20,207	20,347	40,554
<b>Fours électriques</b> { à arc – lichtboog-				Coke – Cokes ..... t	25,157	25,870	51,027
<b>Electricische ovens</b> { à induction – inductieovens ....	10	14	24	Agglomérés – Briquettes ..... t	5,498	1,262	6,760
<b>Electrische ovens</b> { à induction – inductieovens ....	3	10	13	Huiles combustibles – Brandoliën hl	41,068	330,387	371,455
				Essence – Benzine ..... hl	—	270	270
				Gaz – Gas ..... m3	583,115,641	20,409,026	603,524,667
				Electricité (2) – Electricische energie (2) ..... kWh	121,523,528	66,805,237	188,328,765

### II. Production et ventes en 1949. – II. Productie en verkoop in 1949

PRODUITS PRODUCTEN	Acéries jointes à des hauts fourneaux			Acéries indépendantes			Total		
	Staalfabrieken behorend bij hoogovens			Staalfabrieken niet behorend bij hoogovens			Totaal		
	Production Productie	Ventes – Verkoop		Production Productie	Ventes – Verkoop		Production Productie	Ventes – Verkoop	
		Valeur globale (1,000 fr)	Valeur à la tonne fr		Valeur globale (1,000 fr)	Valeur à la tonne fr		Valeur globale (1,000 fr)	Valeur à la tonne fr
t	Globale waarde (1,000 fr)	Waarde per ton	t	Globale waarde (1,000 fr)	Waarde per ton	t	Globale waarde (1,000 fr)	Waarde per ton	
Lingots d'acier									
Stalen staven									
Tot. :	3,577,535	9,749,873	2,704.98	204,895	645,679	3,214.99	3,782,430	10,395,552	
Pièces moulées									
Gegoten stukken									
Tot. :	16,552	189,742	11,284.76	50,131	844,148	16,178.24	66,683	1,033,890	

(1) Nombre de journées de l'ensemble du personnel ouvrier y compris celui des services accessoires, divisé par le nombre de jours d'activité (productrice ou non).

(2) Reque d'une station génératrice ne faisant pas partie de l'aciérie.

(1) Aantal werkdagen van alle arbeiders tezamen (dit van de bijkomende diensten inbegrepen) gedeeld door het aantal dagen van bedrijvigheid waarop al dan niet voortgebracht werd.

(2) Ontvangen van een krachtstation dat niet tot de staalfabriek behoort.

**Statistique de la production dans l'industrie des fabrications métalliques**  
**Statistiek van de productie in de metaalverwerkende nijverheid.**

ANNÉE 1949. — JAAR 1949.

Nombre de déclarants : 2,424.

Aantal aangevers : 2,424.

Nombre d'établissements occupant au 31 décembre le nombre suivant d'ouvriers :  
 Aantal inrichtingen welke op 31 December het volgende aantal werklieden tewerkstelden :

0	1	2 à — tot 4	5 à — tot 9	10 à — tot 19	20 à — tot 49	50 à — tot 99	100 à — tot 199	200 et — en plus — meer	Total Totaal
63	51	213	385	559	612	242	147	152	2,424

**I. Personnel et heures-ouvriers. — I. Personeel en uren-arbeiders.**

1. Employés occupés au 31 décembre .....	32,226	1. Bedienden op 31 December tewerkgesteld.
2. Ouvriers occupés au 31 décembre .....	162,387	2. Werklieden op 31 December tewerkgesteld.
3. Nombre d'heures-ouvriers .....	374,147,376	3. Aantal uren-arbeiders.

**II. Force motrice installée au 31 décembre (1). — Opgesteld drijfvermogen op 31 December (1).**

ESPÈCES	Nombre Aantal	Puissance en H. P. Vermogen in P. K.	SOORTEN
1. Moteurs électriques .....	92,334	470,143	1. Electriche motoren.
2. Machines motrices ou moteurs thermiques (à vapeur, à l'huile, au gaz, etc.) .....	248	25,582	2. Drijfmachines of thermomotoren (met stoom, olie, gas, enz.).

(1) La force motrice de la construction navale n'est pas comprise dans ce tableau

(1) Het drijfvermogen van de scheepsbouw is niet in deze tabel begrepen.

**III. Matières premières employées. — III. Verbruikte grondstoffen.**

ESPÈCES	Unités de quantité Eenheden van hoe- veelheid	Quantités Hoeveelheden	Valeurs (en 1,000 fr) Waarde (in 1,000 fr)	SOORTEN
1. Acier et fonte .....	t	1,594,174	8,730,757	1. Staal en gietijzer.
2. Métaux non ferreux et alliages .....	t	86,160	1,881,091	2. Non-ferrometalen en legeringen.
3. Matières textiles .....	t	4,810	265,174	3. Textielgrondstoffen.
4. Bois .....	m3	126,679	262,724	4. Hout.
5. Huile de combustion .....	hl	555,774	97,748	5. Stookolie.
6. Coke et charbon .....	t	464,436	472,472	6. Cokes en steenkolen.
7. Essences et pétroles .....	hl	122,262	65,517	7. Benzine en petroleum.
8. Gaz .....	m3	81,669,156	75,847	8. Gas.
9. Electricité .....	kWh	420,139,112	463,377	9. Electriciteit.
10. Produits finis et demi-finis achetés .....	—	—	4,950,973	10. Afgewerkte en half-afgewerkte pro- ducten (gekocht).
11. Autres .....	—	—	1,869,791	11. Andere.
12. Total .....	—	—	19,135,471	12. Totaal.

## IV. Production et expéditions en 1949 (1). — Productie en verzendingen in 1949 (1).

PRODUITS	Production (tonnes)  Productie (ton)	Expéditions totales Totale verzendingen		PRODUCTEN
		Tonnes Ton	Valeurs (en 1,000 fr) Waarde (in 1,000 fr)	
<b>I. Acières de moulage et fonderies :</b>				
1. Acières de moulage et fonderies .....	* 169,567	169,029	2,141,145	1. Vormstaalgietterij, mechanisch gietijzer, gewoon gietijzer, smeedbaar gietijzer.
2. Cylindres de laminoir et pièces en fonte trempée .....	19,526	17,766	183,279	2. Cylinders voor walswerken en gehard gietwerk.
<i>Total</i>	<b>189,093</b>	<b>186,795</b>	<b>2,324,424</b>	<i>Totaal.</i>
<b>II. Forge, Estampage, Gros emboutissage et Industries connexes :</b>				
1. Forge et estampage .....	12,721	13,927	230,342	1. Smeed- en perswerk.
2. Boulonnerie .....	53,991	52,959	634,936	2. Bouten, moeren, enz.
3. Ressorts industriels .....	* 4,783	4,730	120,090	3. Veren voor industrieel gebruik.
4. Gros emboutissage .....	6,627	6,602	79,887	4. Zwaar diepdrijfwerk.
5. Tubes hors feuillards et produits semi-ouvés divers .....	30,173	22,683	374,528	5. Buizen uit bandstaal en diverse halfproducten.
6. Chaînes et clouterie forgée .....	5,587	5,580	80,353	6. Kettingen en gesmede spijkers.
<i>Total :</i>	<b>113,882</b>	<b>106,481</b>	<b>1,520,136</b>	<i>Totaal.</i>
<b>III. Tréfilerie, Etirage, Laminage à froid et dérivés :</b>				
1. Tréfilerie .....	195,835	200,627	1,694,570	1. Draadtrekkerij, metaaltrekkerij, koude metaalplatte rijen aanverwante producten :
2. Clouterie .....	38,398	37,462	303,572	1. Draadtrekkerij.
3. Visserie, pitonnerie et rivets .....	8,431	7,006	170,328	2. Nagelmakerij.
4. Câbles métalliques .....	14,307	14,433	271,247	3. Schroeven, oogschroeven, klinknagels.
5. Treillis, toile métallique, ressorts d'ameublement, carcasses métalliques et accessoires .....	* 16,589	16,399	428,292	4. Staaldraadkabels.
6. Electrodes .....	* 5,216	5,022	92,553	5. Draadvlechtwerk, metaalgaas, meubelveren, metalen karkassen en toebehoren.
7. Aciers étirés et tournés .....	29,485	30,035	242,230	6. Electrodes.
8. Laminage à froid .....	25,110	25,031	223,708	7. Staaltrekkerij en -draaierij.
<i>Total :</i>	<b>333,371</b>	<b>336,015</b>	<b>3,426,500</b>	<i>Totaal.</i>
<b>IV. Accessoires métalliques du bâtiment :</b>				
1. Meubles métalliques .....	* 9,965	10,093	324,614	1. Metaal toebehoren voor het bouwbedrijf :
2. Volets et menuiserie métalliques .....	* 7,368	7,179	232,787	1. Metalen meubelen.
3. Chauffage central .....	22,458	22,959	324,284	2. Metalen rolluiken, stalen ramen.
4. Poélerie .....	* 41,495	41,523	987,502	3. Centrale verwarming.
5. Articles sanitaires et poterie émaillée .....	* 5,443	4,927	145,889	4. Kachelmederij.
6. Serrurerie .....	* 1,176	1,160	48,131	5. Sanitaire artikelen en geëmailleerd vaatwerk.
7. Quincaillerie .....	* 6,850	6,570	174,859	6. Sluitwerk.
<i>Total :</i>	<b>94,755</b>	<b>94,411</b>	<b>2,238,066</b>	7. IJzerwaren.
<b>V. Travail de la tôle, fabrications métalliques diverses :</b>				
1. Fûts, emballages métalliques lourds et cruches pour laiteries .....	* 14,841	14,586	208,362	1. Vaten, zware metaalverpakkingen en melkbussen.
2. Boîtes et emballages métalliques légers .....	* 18,159	10,941	328,089	2. Blikken en lichte metalen verpakkingen.
3. Articles en tôle galvanisée .....	* 10,734	10,838	168,122	3. Artikelen uit plaatijzer (gegalvaniseerd).
4. Tôles galvanisées, plombées, étamées et métallisation .....	142,718	143,291	1,580,155	4. Gegalvaniseerd, verlood, vertind plaatijzer, en metallisatie.
5. Articles en tôle émaillée .....	* 7,127	7,296	243,419	5. Artikelen uit geëmailleerd plaatijzer.
6. Articles divers en tôle à destination non industrielle et appareils ménagers .....	* 7,392	6,928	366,613	6. Diverse artikelen uit plaatijzer niet voor industrieel gebruik, en huishoudelijke toestellen.
7. Articles en tôle à destination industrielle ou professionnelle, petite chaudronnerie et réparations .....	* 17,833	17,593	379,232	7. Artikelen uit plaatijzer voor gebruik in nijverheid en handwerk, klein ketelwerk en herstellingen.
<i>Total :</i>	<b>218,804</b>	<b>211,473</b>	<b>3,273,992</b>	<i>Totaal.</i>

(1) Les tonnages précédés d'un astérisque ne comprennent pas le poids d'un certain nombre d'articles déclarés à la pièce et pour lesquels la conversion en tonnes n'a pas été possible. Les quantités publiées dans le présent cadre doivent donc être considérées comme des minima. Cette observation vaut également pour les expéditions en quantités correspondantes.

(1) De van een sterretje voorafgegane tonnenmaat bevat niet het gewicht van een zeker aantal per stuk aangegeven eenheden voor dewelke het niet mogelijk is geweest ze in gewicht om te zetten. De hoeveelheden gepubliceerd in bovenstaand kader moeten dus als minima beschouwd worden. Deze bemerking geldt eveneens voor de er mee overeenkomende gewichten der verzendingen.

## IV. Production et expéditions en 1949 (suite). — Productie en verzendingen in 1949 (vervolg).

PRODUITS	Production (tonnes)  Productie (ton)	Expéditions totales Totale verzendingen		PRODUCTEN
		Tonnes Ton	Valeurs (en 1,000 fr) Waarde (in 1,000 fr)	
<b>VI. Taillanderie, outils, coutellerie, petits articles métalliques divers :</b>				<b>VI. Snijtuigmederij, gereedschap, messen, diverse kleine metalen artikelen :</b>
1. Taillanderie et outils .....	* 4,922	4,862	123,366	1. Snijtuigmederij en gereedschap.
2. Coutellerie .....	* 656	611	79,326	2. Messen.
3. Petits articles métalliques divers pour le vêtement, le ménage, le bureau, l'in- dustrie .....	* 2,568	2,535	164,494	3. Diverse kleine metalen artikelen voor kleding, huishouding, kantoor, nijver- heid.
<i>Total :</i>	<b>8,146</b>	<b>8,008</b>	<b>367,186</b>	<i>Totaal.</i>
<b>VII. Constructions mécaniques diverses :</b>				<b>VII. Diverse mechanische constructies :</b>
1. Engrenages et réducteurs de vitesse ...	* 1,443	1,382	110,318	1. Raderwerk en toerenregelaars.
2. Robinetterie industrielle .....	* 3,494	3,440	173,069	2. Nijverheidskraanwerk.
3. Robinetterie sanitaire .....	457	622	59,360	3. Sanitair kraanwerk.
4. Robinetterie n. d. a. ....	* 2,571	2,257	93,998	4. Kraanwerk elders n. g.
5. Machines et appareils pour l'utilisation de la flamme oxy-acétylénique .....	* 545	411	20,083	5. Machines en toestellen voor toepassing van de zuurstof-acetyleenvlam.
6. Accessoires de machines .....	* 1,406	1,352	48,317	6. Machinetoebehoren.
7. Mécanique générale, réparations et dé- colletage .....	4,614	4,872	199,944	7. Algemene mechaniek, decolteerwerk en herstellingen.
<i>Total :</i>	<b>14,530</b>	<b>14,336</b>	<b>705,089</b>	<i>Totaal.</i>
<b>VIII. Machines motrices pneumatiques et hydrauliques :</b>				<b>VIII. Drijfkrachtmachines, pneumatische- en hydraulische machines :</b>
1. Moteurs Diesel et réparations .....	8,790	8,659	477,414	1. Dieselmotoren en herstellingen.
2. Turbines à vapeur et machines motrices (à vapeur) .....	1,970	1,945	124,678	2. Stoomturbines en drijfkrachtmachines (stoom-).
3. Compresseurs, machines pneumatiques.	* 4,110	4,339	301,452	3. Compresseurs, pneumatische machines.
4. Ventilateurs .....	658	608	36,314	4. Ventilatoren.
5. Pompes et réparations .....	* 3,229	3,030	204,758	5. Pompes en herstellingen.
<i>Total :</i>	<b>18,757</b>	<b>18,581</b>	<b>1,144,616</b>	<i>Totaal.</i>
<b>IX. Machines-outils et industries connexes :</b>				<b>IX. Werktuigmachines en aanverwante nijverheden :</b>
1. Machines textiles, réparations et acces- soires pour machines textiles .....	* 16,960	16,602	1,121,405	1. Textielmachines, herstellingen en toe- behoren.
2. Machines-outils à travailler les métaux et réparations .....	* 8,968	8,755	602,470	2. Werktuigmachines voor metaalbewer- king en herstellingen.
3. Machines-outils à travailler le bois ....	* 5,088	4,799	224,051	3. Werktuigmachines voor houtbewerking.
4. Machines portatives et outillage .....	* 194	194	68,962	4. Draagbare machines en gereedschap.
5. Machines diverses et réparations .....	* 1,777	1,894	142,830	5. Diverse machines en herstellingen.
<i>Total :</i>	<b>32,987</b>	<b>32,244</b>	<b>2,159,718</b>	<i>Totaal.</i>
<b>X. Machines, appareils et installations pour diverses industries :</b>				<b>X. Machines, Toestellen en Installaties voor diverse nijverheden :</b>
1. Appareils et installations pour les indus- tries extractives et connexes .....	31,729	29,192	425,089	1. Toestellen en installaties voor mijnbouw en aanverwante nijverheden.
2. Appareils et installations pour les indus- tries alimentaires et chimiques .....	* 11,580	11,369	560,353	2. Toestellen en installaties voor levensmid- delenindustrie en scheikundige nijver- heden.
3. Appareils et installations pour les indus- tries de la réfrigération et le condition- nement de l'air .....	1,604	1,593	106,181	3. Toestellen en installaties voor koeling en luchtconditionering.
4. Machines agricoles pour le travail du sol .....	* 3,613	3,644	85,816	4. Landbouwmachines voor het bewerken van de grond.
5. Batteuses .....	* 1,152	1,111	31,809	5. Dorsmachines.
6. Semoirs, distributeurs d'engrais, écré- meuses et machines à traire .....	* 2,036	2,042	131,752	6. Zaaïmachines, meststrooiers, ontromers en melkmachines.
7. Machines agricoles n. d. a. et répara- tions .....	* 3,601	3,719	115,382	7. Landbouwmachines elders n. g. en her- stellingen.
8. Appareils et machines pour le blanchi- ment du linge, boulangerie, charcu- terie, hôtellerie, etc. ....	* 3,072	3,464	239,424	8. Toestellen en machines voor wasserijen, bakkerijen, vleeswarenfabricage, hotel- bedrijven, enz.



## IV. Production et expéditions en 1949 (suite). — Productie en verzendingen in 1949 (vervolg).

PRODUITS	Production (tonnes) Productie (ton)	Expéditions totales Totale verzendingen		PRODUCTEN
		Tonnes Ton	Valeurs (en 1,000 fr) Waarde (in 1,000 fr)	
9. Appareils et installations pour industries non dénommées .....	* 7,366	7,327	257,351	9. Toestellen en installaties voor nijverheden elders n. g.
10. Matériel d'entreprises .....	* 4,040	4,095	135,180	10. Materieel voor aannemerswerk.
<i>Total :</i>	<b>71,793</b>	<b>67,556</b>	<b>2,088,337</b>	<i>Totaal.</i>
<b>XI. Appareils de levage, manutention et pesage :</b>				
1. Appareils de levage et réparations .....	* 16,083	14,889	520,154	<b>XI. Hef-, transport- en weegtoestellen :</b>
2. Appareils de manutention .....	* 6,097	6,137	166,162	1. Heftoestellen en herstellingen.
3. Appareils de pesage .....	* 1,914	1,899	77,381	2. Transporttoestellen.
<i>Total :</i>	<b>24,094</b>	<b>22,925</b>	<b>763,697</b>	3. Weegtoestellen.
<b>XII. Ponts, Charpentes, Chaudronnerie et Chaudières :</b>				
1. Ponts, charpentes et chaudronnerie non soumise à pression .....	* 157,221	157,287	1,583,832	<b>XII. Bruggen, vakwerk, ketelmakerij en stoomketels :</b>
2. Chaudières, appareils à pression et réparations .....	* 38,197	39,376	569,566	1. Bruggen, vakwerk en niet aan druk onderhevige ketels.
<i>Total :</i>	<b>195,418</b>	<b>196,663</b>	<b>2,153,398</b>	2. Ketels en drukapparaten en herstellingen.
<b>XIII. Fine construction mécanique :</b>				
1. Compteurs et appareils de mesure .....	* 1,697	1,564	314,315	<b>XIII. Fijnmechaniekbouw :</b>
2. Applications générales de la fine mécanique .....	* 2,273	2,205	165,331	1. Meters en meettoestellen.
<i>Total :</i>	<b>3,970</b>	<b>3,769</b>	<b>479,646</b>	2. Algemene toepassingen van de fijnmechaniek.
<b>XIV. Armes portatives et leurs munitions</b>				
	—	—	<b>1,056,988</b>	<b>XIV. Handvuurwapens en munitie :</b>
<b>XV. Construction électrique :</b>				
1. Moteurs électriques et réparations, matériel électrique industriel et réparations .....	* 31,921	32,021	2,568,193	<b>XV. Electrotechniek :</b>
2. Appareils électro-ménagers .....	* 4,031	4,052	266,099	1. Electriche motoren en herstellingen, electrisch materieel voor nijverheid en herstellingen.
3. Petit matériel électrique d'installation .....	* 2,904	2,742	215,749	2. Huishoudelijke electriche toestellen.
4. Câbles téléphoniques, câbles électriques souterrains, fils et câbles électriques, tubes isolants .....	46,174	48,267	1,490,946	3. Klein electrisch installatiematerieel.
5. Télécommunications, signalisation, électricité médicale .....	* 6,081	7,275	1,745,642	4. Telefoonkabels, ondergrondse electriche kabels, electriche draad en kabels, isolerende buizen.
6. Lampes électriques à incandescence, tubes à décharge, tubes électroniques .....	* 854	387	79,057	5. Televerbindingen, seininrichtingen, medische electriciteit.
7. Accumulateurs et piles .....	* 4,059	4,065	199,306	6. Gloeilampen, ontladingsbuizen, electronische buizen.
<i>Total :</i>	<b>96,024</b>	<b>98,809</b>	<b>6,564,992</b>	7. Accumulateurs en batterijen.
<b>XVI. Constructions navales :</b>				
1. Constructions .....	—	140,077	1,809,740	<b>XVI. Scheepsbouw :</b>
2. Réparations .....	—	—	1,177,922	1. Constructies
<i>Total :</i>	—	<b>140,077</b>	<b>2,987,662</b>	2. Herstellingen.
<b>XVII. Matériel de chemin de fer et tramways :</b>				
1. Travail à façon pour matériel roulant de chemin de fer .....	—	—	130,740	<b>XVII. Spoor- en tramwegmaterieel :</b>
2. Locomotives et réparations .....	* 1,553	1,617	273,150	1. Fatsoeneerwerk voor rollend materieel van spoorweg.
3. Wagons (écartement normal) et réparations .....	* 117,490	116,961	2,902,015	2. Locomotieven en herstellingen.
4. Voitures, autorails, automotrices, locomotives électriques et réparations .....	* 17,652	17,168	628,862	3. Wagons (normale breedte) en herstellingen.
5. Petit matériel roulant .....	12,365	12,339	190,006	4. Rijtuig, autorails, automotrices, electrischelocomotieven en herstellingen.
6. Matériel fixe de chemin de fer et accessoires de matériel roulant .....	* 13,318	13,790	285,723	5. Klein rollend materieel.
<i>Total :</i>	<b>162,378</b>	<b>161,875</b>	<b>4,410,496</b>	6. Vast spoorwegmaterieel en toebehoren voor rollend materieel.

## IV. Production et expéditions en 1949 (suite). — Productie en verzendingen in 1949 (vervolg).

PRODUITS	Production (tonnes) Productie (ton)	Expéditions totales Totale verzendingen		PRODUCTEN
		Tonnes Ton	Valeurs (en 1,000 fr) Waarde (in 1,000 fr)	
<b>XVIII. Automobile, Cycle, Aéronautique et Industries connexes :</b>				<b>XVIII. Motorvoertuigen, rijwielen, vliegtuigbouw en aanverwante nijverheden :</b>
1. Véhicules automobiles assemblés et réparations .....	* 58,202	65,302	4,627,468	1. Geassembleerde motorvoertuigen en herstellingen.
2. Motocyclettes .....	* 883	776	165,182	2. Motorrijwielen.
3. Accessoires et pièces détachées d'automobiles et réparations .....	* 3,170	3,205	213,110	3. Toebehoren en onderdelen voor motorvoertuigen en herstellingen.
4. Remorques et carrosseries industrielles et réparations .....	* 3,785	3,743	158,415	4. Aanhangwagens en industrieel koetswerk en herstellingen.
5. Vélocipèdes .....	* 2,838	2,841	214,078	5. Rijwielen.
6. Pièces pour cycles .....	* 9,712	9,548	351,242	6. Onderdelen voor rijwielen.
7. Constructions aéronautiques, réparations .....	* —	—	43,422	7. Vliegtuigbouw en herstellingen.
8. Voitures d'enfants et accessoires .....	* 2,241	2,219	135,603	8. Kinderwagens en toebehoren.
<b>Total :</b>	<b>80,831</b>	<b>87,634</b>	<b>5,908,520</b>	<b>Totaal.</b>
<b>XIX. Autres :</b>				<b>XIX. Andere :</b>
1. Articles non spécifiés ailleurs et leurs réparations, travail à façon .....	* 12,171	12,114	701,474	1. Niet elders gespecificeerde artikelen, en hun herstellingen, fatsoeneerwerk.
<b>Total général :</b>	<b>1,669,004</b>	<b>1,799,766</b>	<b>44,274,937</b>	<b>Algemeen totaal.</b>

## Laminoirs à acier et à fer. — Pletmolens voor staal en ijzer.

## I. Personnel occupé, moyens de production et consommation en 1949.

## I. Tiewerkgesteld personeel, productiemiddelen en verbruik in 1949.

	Laminoirs joints à une aciérie	Laminoirs indépendants	Total		Laminoirs joints à une aciérie	Laminoirs indépendants	Total																																													
	Pletmolens verbonden aan een staalfabriek	Pletmolens niet verbonden aan een staalfabriek	Totaal		Pletmolens verbonden aan een staalfabriek	Pletmolens niet verbonden aan een staalfabriek	Totaal																																													
Usines actives — Fabrieken in werking ..	—	—	40	<b>Consommation : — Verbruik :</b>																																																
Ouvriers occupés (nombre moyen) (1)				<b>A. Matières premières : — Grondstoffen :</b>																																																
Tewerkgesteld personeel (gemiddeld aantal) (1) .....	14,008	9,987	23,995	Lingots — Staven .....	3,724,146	51,271	3,775,417																																													
<b>Moyens de production : — Productiemiddelen :</b>				Blooms et billettes — Blooms en billetes .....	121,676	292,331	414,007																																													
Pits .....	55	3	58	Brames, largets et méplats — Brames, largets en halfvlakken ..	29,597	425,913	455,510																																													
Fours à réchauffer — Welovens .....	118	129	247	Ebauchés de fer — Ruw bewerkt ijzer .....	15,470	714	16,184																																													
Fours à recuire — Plaatovens .....	35	49	84	Mitrailles et riblons — Schroot en afval .....	7,680	34,519	42,199																																													
Marteaux — Hamers .....	37	11	48	<b>B. Combustibles et énergie : — Brandstoffen en energie :</b>																																																
Trains de laminoirs pour — Walstoestellen voor	blooms et brames — blooms en brames .....	10	2	12	Houille — Steenkolen .....	120,517	148,535	269,052																																												
					billettes et largets — billetes en largets .....	8	3	11	Coke — Cokes .....	14,239	18,770	33,009																																								
									bandages — wielbanden .....	4	4	8	Agglomérés — Briketten .....	6,246	1,027	7,273																																				
													Tôles et larges plats — Platen en brede vlakken	6	14	20	Huiles combustibles — Brandoliën .....	163,049	67,966	231,015																																
																	gros trains — zwaar pletwerk .....	9	3	12	Essence, Benzine .....	258	—	258																												
																					trains moyens — half zwaar pletwerk .....	12	8	20	Gaz — Gas .....	1,478,586,997	38,905,846	1,517,492,843																								
																									petits trains — licht pletwerk .....	17	14	31	Electricité (2) — Electricische energie (2) .....	370,368,805	113,218,700	483,587,505																				
																													tôles fortes — ketelplaten .....	6	14	20																				
																																	tôles moyennes — halfdikke platen ..	6	10	16																
																																					tôles fines — plaatblik .....	9	45	54												
																																									feuillards, verges, tréfilerie, tubes — bandijzer, stangen en draadtrekkerij, pijpen .....	7	3	10								
																																													<b>Total des trains :</b>	<b>88</b>	<b>106</b>	<b>194</b>				
																																																	<b>Totaal der walstoestellen :</b>	<b>88</b>	<b>106</b>	<b>194</b>

(1) et (2) voir page suivante.

(1) en (2) zie volgende bladzijde.

## II. Production et ventes en 1949. — II. Productie en verkoop in 1949.

PRODUITS	Laminoirs joints à une aciérie		Laminoirs indépendants		Total		PRODUCTEN		
	Pietmolens verbonden aan een staalfabriek		Pietmolens niet verbonden aan een staalfabriek		Totaal				
	Production	Valeur globale des ventes (1,000 fr)	Production	Valeur globale des ventes (1,000 fr)	Production	Valeur globale des ventes (1,000 fr)			
	Productie	Globale verkoopwaarde (1,000 fr)	Productie	Globale verkoopwaarde (1,000 fr)	Productie	Globale verkoopwaarde (1,000 fr)			
Aciers demi-finis	blooms et billettes .....	358,324	1,150,701	—	—	358,324	1,150,701	Half afgewerkt staal	blooms en billets.
	brames et largets .....	318,721	1,056,910	—	—	318,721	1,056,910		brames en largets.
	autres .....	19,584	98,865	—	—	19,584	98,865		andere.
	<i>Total :</i>	<b>696,629</b>	<b>2,306,476</b>	—	—	<b>696,629</b>	<b>2,306,476</b>		<i>Totaal.</i>
Aciers finis	marchands .....	863,263	3,632,793	234,256	1,023,981	1,097,519	4,656,774	Afgewerkt staal	handelsstaal.
	profilés (80 mm et plus, zorès)	204,672	769,995	2,759	11,913	207,431	781,908		profielijzer (80 mm en meer).
	rails et accessoires .....	96,101	494,885	4,784	32,334	100,885	527,219		spoorstaven en onderdelen.
	traverses .....	23,089	100,604	460	3,860	23,549	104,464		dwarsliggers.
	bandages et essieux .....	26,056	235,838	—	—	26,056	235,838		wielbanden en assen.
	feuillards, bandes à tubes et tubes sans soudure .....	212,306	946,372	64,852	764,295	277,158	1,710,667		bandijzer, band voor pijpen en naadloze pijpen.
	fil machine .....	351,320	1,343,618	—	—	351,320	1,343,618		machinedraad.
	tôles fortes (4,76 mm et plus)	367,073	1,805,198	1,501	9,296	368,574	1,814,494		ketelplaten (4,76 mm en meer)
	tôles moyennes (3 à 4,75 mm)	53,152	270,603	16,823	85,992	69,975	356,595		halfdikke platen (3 tot 4,75 mm).
	larges plats (150 mm et plus) .....	34,734	149,456	3,470	17,728	38,204	167,184		breed bandstaal (150 mm en meer).
	tôles minces (entre 1 et 3mm)	29,822	163,025	98,801	526,824	128,623	689,849		plaatblik (tussen 1 en 3mm).
	tôles fines (1 mm et moins)	13,527	65,923	125,929	819,556	139,456	885,479		plaatblik (van 1 mm en minder)
	tôles galvanisées .....	23,318	226,497	75,232	955,678	98,550	1,182,175		gegalvaniseerde platen.
	tôles plombées .....	—	—	329	5,344	329	5,344		met lood beslagen platen.
	tôles étamées .....	—	—	10,969	118,346	10,969	118,346		vertinde platen.
	tôles magnétiques .....	2,346	28,951	10,967	160,454	13,313	189,405		magnetische platen.
	divers .....	13,617	228,290	2,636	20,379	16,253	248,669		diverse.
<i>Total :</i>	<b>2,314,396</b>	<b>10,462,048</b>	<b>653,768</b>	<b>4,555,980</b>	<b>2,968,164</b>	<b>15,018,028</b>	<i>Totaal.</i>		
Fer finis	fers marchands et profilés ..	5,817	23,443	27,375	82,627	33,192	106,070	Afgewerkt ijzer	profiel- en handelsijzer.
	tôles .....	—	—	2,385	1,372	2,385	1,372		platen.
<i>Total :</i>	<b>5,817</b>	<b>23,443</b>	<b>29,760</b>	<b>83,999</b>	<b>35,577</b>	<b>107,442</b>	<i>Totaal.</i>		

(1) Nombre de journées de l'ensemble du personnel ouvrier, y compris celui des services accessoires, divisé par le nombre de jours d'activité (productrice ou non).

(2) Reçue d'une station génératrice ne faisant pas partie des laminoirs.

(1) Aantal werkdagen van al de arbeiders tezamen (dit van de bijkomende diensten inbegrepen) gedeeld door het aantal dagen van bedrijvigheid waarop al dan niet voortgebracht werd.

(2) Ontvangen van een krachtstation dat niet tot de pietmolens behoort.

**Fabrications métalliques. — Metaalverwerkende nijverheid.**

Année 1950. — Jaar 1950.

Source : Fédération des Entreprises de l'Industrie des  
Fabrications Métalliques.  
Nombre d'ouvriers au 15 décembre : 157,631.

Bron : Federatie van de Ondernemingen der Metaalver-  
werkende Nijverheid.  
Aantal werklieden op 15 December : 157,631.

GROUPES PROFESSIONNELS	Expéditions totales Totaal der verzendingen		BEDRIJFSGROEPEN
	Valeur Waarde (1,000,000 fr)	Poids Gewicht (t)	
Aciéries de moulage .....	609.6	51,661	Staalgieterijen.
Fonderies .....	1,150.2	112,596	IJzergieterijen.
Tréfilerie, étirage, laminage à froid .....	3,005.4	366,517	Draadtrekkerij.
Forge, estampage, gros emboutissage et industries connexes .....	1,264.1	109,634	Smederij, perswerk, zwaar drijfwerk en aanverwante bedrijven.
Travail de la tôle et fabrications métalliques diverses	4,069.5	276,888	Plaatbewerking en verscheidene metaalbewerkingen.
Accessoires métalliques du bâtiment .....	2,151.3	104,234	Metaaltoebehoren voor het bouwbedrijf.
Ponts, charpentes, grosse chaudronnerie .....	2,005.1	183,516	Bruggen, vakwerken, zware ketelmakerij.
Construction navale .....	2,056.7	25,088	Scheepsbouw.
Matériel de chemin de fer et tramways .....	980.7	50,399	Spoorweg- en tramateriaal.
Automobile, cycle, aéronautique et industries con- nexes .....	2,629.6	53,890	Auto's, rijwielen, vliegtuigbouw en aanverwante bedrijven.
Machines motrices, compresseurs, pompes, ventila- teurs et machines diverses .....	879.1	12,004	Drijfkrachtmachines, compressoren, pompen, venti- latoren en andere machines.
Machines-outils et industries connexes .....	837.8	11,186	Werktuigmachines en aanverwante bedrijven.
Machines textiles et matériel connexe .....	860.6	12,932	Textielmachines en aanverwant materiaal.
Constructions mécaniques diverses .....	801.9	15,723	Verscheidene mechaniekbouwwerken.
Appareils de levage, manutention et pesage .....	819.3	21,079	Hijs-, vervoer- en weegapparaten.
Appareils et installations pour diverses industries ..	2,014.1	47,365	Toestellen en installaties voor verscheidene industr.
Construction électrique .....	7,159.7	112,572	Electrotechnische industrie.
Fine construction mécanique .....	366.3	1,592	Fijnmekaniekbouw.
Armes portatives et leurs munitions .....	1,197.6	5,807	Draagbare wapens en hun munitie.
<b>Total :</b>	<b>34,858.6</b>	<b>1,574,683</b>	<b>Totaal.</b>

**E. — INDUSTRIES TEXTILES. — E. — TEXTIELNIJVERHEID.****Industrie de la bonneterie. — Breigoednijverheid.**

Année 1950. — Jaar 1950.

Nombre d'ouvriers au 15 décembre : 14,139.

Aantal arbeiders op 15 December : 14,139.

	Production — Productie	
<b>I. — Production de tissus à mailles :</b>	(kg)	<b>I. — Productie van gebreide stoffen :</b>
<b>A. Sous-vêtements :</b>		<b>A. Ondergoed :</b>
Indémaillable .....	996,294	Indémaillable.
Interlock .....	3,434,126	Interlock.
Tous autres tissus .....	986,397	Alle andere stoffen.
<b>B. Tissus pour vêtements de dessus .....</b>	<b>436,163</b>	<b>B. Tricotweefsels voor bovenkleding.</b>
<b>Total :</b>	<b>5,852,980</b>	<b>Totaal.</b>
<b>II. — Production d'articles finis :</b>	(douz. — doz.)	<b>II. — Productie van afgewerkte artikelen :</b>
<b>Articles de sous-vêtements :</b>		<b>Ondergoedartikelen :</b>
en indémaillable .....	299,595	in indémaillable.
autres .....	2,570,130	andere.
<b>Bas pour dames :</b>		<b>Dameskousen :</b>
1) en nylon ou autres fils synthétiques :		1) en nylon of andere synthetische garens :
a) sur métiers « cotton » .....	565,714	a) op « cotton » getouwen.
b) sur métiers circulaires .....	26,094	b) op rondbreigetouwen.
2) en rayonne ou soie pures ou vanisées avec d'autres matières :		2) in rayonne of natuurzijde, zuiver of gevaniseerd met andere garens :
a) sur métiers « cotton » .....	360,116	a) op « cotton » getouwen.
b) sur métiers circulaires .....	72,652	b) op rondbreigetouwen.
3) en laine, coton, fibranne .....	105,893	3) in wol, katoen, fibraan.
Chaussettes, bas trois-quarts, socquettes ..	1,438,254	Sokken, driekwart kousen, sokjes.
	(pièces — stuks)	
Articles de vêtements de dessus .....	3,572,837	Bovengoedartikelen.
Gants .....	621,348	Handschoenen.
Bérets basques .....	684,189	Baskische mutsen.

## Filature. - Spinnerij.

MOIS MAANDEN	Lin	Jute	Chanvre	Coton Katoen			Laine Wol		
	Vlas	Jute	Hennepe	Fin	Cardé	Cocons	Peignée	Cardée	
	(t)	(t)	(t)	Fijn- spinnerij (t)	Kaard- spinnerij (t)	Cocon (t)	Kamwol (t)	Kaardwol (t)	
1938 : Moyenne mensuelle — Maandgemiddelde	686.8	4,224.0	401.7	6,256.0			—	1,112.0	1,037.0
1946 : Total — Totaal	8,512.6	34,227.2	2,428.9	62,772.2	—	—	12,598.5	18,306.2	
1947 : Total — Totaal	9,267.4	36,510.5	2,831.1	74,534.0	—	—	20,430.5	21,911.0	
1948 : Total — Totaal	7,442.4	41,594.1	2,516.9	72,216.6	4,762.0	8,934.0	18,437.9	15,674.2	
1949 : Total — Totaal	7,398.0	44,236.0	2,223.4	74,169.2	5,786.0	9,734.0	17,818.6	17,810.5	
1950 : Janvier — Januari	838.7	4,128.4	183.9	6,732.6	511.7	731.3	1,702.4	1,460.2	
Février — Februari	776.2	4,263.0	183.1	6,700.3	601.9	774.3	1,775.9	1,509.2	
Mars — Maart	882.7	4,733.4	213.6	8,454.8	655.9	957.8	1,972.4	1,622.0	
Avril — April	820.8	4,074.5	182.8	6,882.2	630.6	708.0	1,923.1	1,477.5	
Mai — Mei	647.1	4,055.2	161.5	7,060.3	562.3	711.9	1,446.8	1,456.3	
Juin — Juni	266.3	3,382.0	113.1	2,555.3	298.7	559.8	1,471.0	1,290.2	
Juillet — Juli	674.8	3,797.3	175.3	6,256.1	556.9	886.9	1,180.9	1,264.3	
Août — Augustus	837.4	4,268.5	165.4	7,966.8	624.4	1,120.5	1,839.7	1,667.3	
Septembre — September	951.3	4,726.3	228.9	8,211.0	746.3	1,092.1	1,821.6	1,968.5	
October — October	972.2	4,951.4	301.7	8,365.2	748.5	1,166.9	2,215.0	1,936.1	
Novembre — November	897.1	4,792.4	237.3	8,875.1	762.6	1,084.1	1,899.2	1,769.1	
Décembre — December	925.2	4,796.6	270.1	8,030.8	712.3	993.7	1,853.8	1,657.6	
L'année — Het jaar :	9,489.8	51,969.0	2,416.7	86,090.5	7,412.1	10,787.3	21,101.8	19,078.3	

(Source : Fabelta) Production de rayonne. - 1950. - Productie van rayonne. (Bron : Fabelta)

MOIS MAANDEN	Fils Garen			Fibres Vezels (t)	Total Totaal (t)	MOIS MAANDEN	Fils Garen			Fibres Vezels (t)	Total Totaal (t)
	Viscose	Acétate	Total				Viscose	Acétate	Total		
	Viscose (t)	Acétaat (t)	Totaal (t)				Viscose (t)	Acétaat (t)	Totaal (t)		
Janvier — Januari	700	78	778	931	1,709	Juillet — Juli . . . .	569	87	656	892	1,548
Février — Februari	610	68	678	1,053	1,731	Août — Augustus .	751	86	837	1,147	1,984
Mars — Maart . . .	732	46	778	1,096	1,874	Septembre — Sept.	801	94	895	1,168	2,063
Avril — April . . . .	709	63	772	1,089	1,861	October — October	941	96	1,037	1,357	2,394
Mai — Mei . . . . .	752	82	834	1,183	2,017	Novembre — Nov.	890	95	985	1,331	2,316
Juin — Juni . . . . .	539	73	612	44	656	Décembre — Dec.	894	108	1,002	1,388	2,390
Total — Totaal :	4,042	410	4,452	5,396	9,848	L'année — Het jaar :	8,888	976	9,864	12,679	22,543

## Tissage. - Weverij.

Nombre d'ouvriers au 15 décembre 1950 : 58,860.

Aantal werklieden op 15 December 1950 : 58,860.

MOIS MAANDEN	Tissus de coton	Tissus de laine	Tissus de rayonne	Tissus de lin	Tissus de jute	Tissus de soie naturelle (kg)	Tapis de coco et autres fibres dures (t)
	(t)	(t)	(t)	(t)	(t)	Weefsels van natuur- zijde (kg)	Tapijten : koko en andere harde vezels (t)
	Katoen- weefsels (t)	Wol- weefsels (t)	Rayonne- weefsels (t)	Vlas- weefsels (t)	Jute- weefsels (t)		
1938 : Moyenne mensuelle — Maandgemiddelde	4,124	1,300	228	753	2,477	—	—
1946 : L'année — Het jaar	54,707	19,477	2,604	8,067	24,963	—	—
1947 : L'année — Het jaar	68,704	22,545	3,933	8,661	26,487	—	—
1948 : L'année — Het jaar	62,659	19,387	5,166	5,013	29,430	—	1,006.3
1949 : L'année — Het jaar	59,455	21,362	5,256	5,067	31,895	—	786.4
1950 : Janvier — Januari	5,702	2,011	473	611	2,800	836	82.3
Février — Februari	5,816	2,034	479	605	2,956	622	94.2
Mars — Maart	6,631	2,294	635	769	3,628	926	144.8
Avril — April	5,889	2,134	484	582	3,232	781	139.2
Mai — Mei	5,810	2,374	519	601	3,041	732	144.8
Juin — Juni	2,344	1,596	154	198	1,344	561	115.3
Juillet — Juli	5,547	1,759	528	635	3,195	454	146.6
Août — Augustus	6,550	2,204	545	645	3,269	830	109.8
Septembre — September	7,198	2,438	541	723	3,919	894	124.1
October — October	7,459	2,645	618	816	3,789	818	150.7
Novembre — November	7,646	2,578	628	767	3,907	837	162.2
Décembre — December	7,005	2,312	639	765	3,813	1,058	162.5
L'année — Het jaar :	73,597	26,379	6,243	7,717	38,893	9,349	1,576.5

**Tissage : Production de tissus (en kg). — Weverijen : Productie van weefsels (in kg).**

PRODUITS	L'année Het jaar 1950	PRODUCTEN	L'année Het jaar 1950	PRODUITS	L'année Het jaar 1950	PRODUCTEN																					
<b>Tissus de coton :</b> (à l'exclusion des tissus d'ameu- blement): Flanelle ..... Doublure..... Velours et peluches autres que pour l'ameublement ..... Voile et étamine ..... Mouchoirs ..... Linge de ménage ..... Tissus industriels ..... Autres : Ecrus et blanchis ..... Tissus avec au moins 8 % de filés teints en chaîne ..... Tissus jacquard ..... Imprimés (doublure exceptée) .. Teints en pièces ..... Autres tissus en coton, non dénom- més ailleurs .....	2,781,324 1,688,141 1,050,715 624,541 560,294 4,244,595 3,996,638 15,390,414 5,809,540 1,772,117 1,290,888 5,050,818 1,906,024	<b>Katoenen weefsels :</b> (met uitzondering van de weefsels voor stoffering): Flanel. Voering. Fluweel en pluche, andere dan voor stoffering. Voile en etamine. Zakdoeken. Linnen voor het huishouden. Nijverheidsweefsels. Anders: Ruwe en gebleekte weef- sels. Weefsels met ten minste 8 % in ketting gekleurde garens. Jacquard weefsels. Bedrukte weefsels (voering uitg.) Gekleurd per stuk. Elders niet genoemde katoenen weefsels.	1,301,325 731,488 1,532,411 2,759 624,129 37,901,055 1,882,267	<b>Tissus de rayonne :</b> (à l'exclusion des tissus d'ameu- blement): Tissus pour robes ..... Doublures en rayonne pure ..... Doublures en rayonne mélangée Velours et peluches autres que pour l'ameublement ..... Autres .....	3,942,657 260,830 119,269 9,634 125,880	<b>Rayonneweefsels :</b> (met uitzondering van de weefsels voor stoffering): Weefsels voor klederen. Voering van zuivere rayonne. Fluweel en pluche, andere dan voor stoffering. Andere. <b>Juteweefsels.</b> <b>Weefsels van rayonvezels (fibraan).</b> <b>Weefsels voor stoffering :</b> Katoenen weefsels voor stoffering. Vlasweefsels voor stoffering. Gemengde : vlas — katoen. Wollenweefsels voor stoffering. Rayonneweefsels voor stoffering.	3,509,302 721,077 43,742	<b>Tissus de lin :</b> (à l'exclusion des tissus d'ameu- blement) Tissus de lin pur fil : Toile à voile ..... Tissus pour vêtements de travail Tissus industriels ..... Autres ..... Tissus mixtes : Lin-coton ..... Lin-jute..... Autres .....	882,323 35,562 479,443 4,020,041 973,665 163,595 593,863	<b>Vlasweefsels :</b> (met uitzondering van de weefsels voor stoffering): Weefsels van zuiver vlas : Zeldoek. Weefsels voor arbeidskledij. Nijverheidsweefsels. Andere. Gemengde weefsels : Vlas-katoen. Vlas-jute. Andere.	3,743,985 219,674	<b>Tissus de laine :</b> (à l'exclusion des tissus d'ameu- blement): Tissus en laine peignée ..... Tissus en laine cardée ..... Velours et peluches autres que pour l'ameublement ..... Tous les autres tissus en laine mé- langée avec du coton, effilochés, fibres de rayonne, etc. .... <b>Tissus de soie naturelle</b> .....	6,091,663 5,435,548 990,015 1,576,585 5,769,990 2,125,166 178,500 3,955,556	<b>Wollen weefsels :</b> (met uitzondering van de weefsels voor stoffering): Kamwollen weefsels. Kaardwollen weefsels. Fluweel en pluche, andere dan voor stoffering. Alle andere weefsels van wol ge- mengd met katoen, ratelwol, rayonnevezels, enz. <b>Natuurrijden weefsels.</b>	183,638 275,186	<b>Tapis :</b> Coton ..... Laine ..... Coco et autres fibres dures, non dénomées ailleurs .....	183,638 275,186	<b>Tapijnen.</b> Katoenen. Wollen. Jute. Koko en andere harde vezels, elders niet genoemd.	6,091,663 5,435,548 990,015 1,576,585	<b>Dekens :</b> Katoenen. Wollen. Gemengde.	5,769,990 2,125,166 178,500	<b>Dweilen, vaatdoeken en poetsdoeken.</b>	3,955,556	<b>Algemeen totaal.</b>	154,413,734	<b>Total général :</b>	154,413,734

## Industries du vêtement et de la confection. — Kleding- en confectienijverheid.

ANNÉE 1949. — JAAR 1949.

Nombre de déclarants : 1,425 (\*).

Aantal aangevers : 1,425 (\*).

Nombre d'établissements occupant au 31 décembre, le nombre suivant d'ouvriers :  
Aantal inrichtingen welke op 31 December het volgende aantal werklieden tewerkstelden :

0	1	2 à — tot 4	5 à — tot 9	10 à — tot 19	20 à — tot 49	50 à — tot 99	100 à — tot 199	200 et plus 200 en meer	Total Totaal
85	60	237	273	329	285	99	36	21	1,425

## I. Personnel. — I. Personeel.

PERSONNEL OCCUPÉ TEWERKGESTELD PERSONEEL	Au - Op 15-2-1949		Au - Op 15-5-1949		Au - Op 15-8-1949		Au - Op 15-11-1949		Moyenne annuelle Jaargemiddelde	
	Hommes Mannen	Femmes Vrouwen	Hommes Mannen	Femmes Vrouwen	Hommes Mannen	Femmes Vrouwen	Hommes Mannen	Femmes Vrouwen	Hommes Mannen	Femmes Vrouwen
<b>Personnel dirigeant : — Leidend personeel :</b>										
Belges. — Belgen.....	1,607	494	1,610	491	1,610	494	1,609	491	1,609	492
Étrangers. — Vreemdelingen.....	108	14	108	14	107	13	103	13	107	14
<b>Tot. :</b>	<b>1,715</b>	<b>508</b>	<b>1,718</b>	<b>505</b>	<b>1,717</b>	<b>507</b>	<b>1,712</b>	<b>504</b>	<b>1,716</b>	<b>506</b>
<b>Employés : — Bedienden :</b>										
<b>Techniques : — Technische :</b>										
Belges. — Belgen.....	658	492	652	488	636	474	613	468	640	481
Étrangers. — Vreemdelingen.....	34	15	34	11	33	9	35	8	34	11
<b>Commerciaux ou administratifs : — Commerciële of administratieve :</b>										
Belges. — Belgen.....	1,445	1,724	1,509	1,739	1,440	1,731	1,431	1,732	1,456	1,731
Étrangers. — Vreemdelingen.....	44	65	46	64	47	60	53	62	48	63
<b>Tot. :</b>	<b>2,181</b>	<b>2,296</b>	<b>2,241</b>	<b>2,302</b>	<b>2,156</b>	<b>2,274</b>	<b>2,132</b>	<b>2,270</b>	<b>2,178</b>	<b>2,286</b>
<b>Ouvriers : — Arbeiders :</b>										
<b>Occupés dans l'établissement. — In de instelling tewerkgesteld :</b>										
Belges. — Belgen.....	3,064	20,854	3,130	21,770	3,020	21,403	3,077	21,866	3,073	21,473
Étrangers. — Vreemdelingen.....	131	605	136	611	131	601	139	624	134	610
<b>Tot. :</b>	<b>3,195</b>	<b>21,459</b>	<b>3,266</b>	<b>22,381</b>	<b>3,151</b>	<b>22,004</b>	<b>3,216</b>	<b>22,490</b>	<b>3,207</b>	<b>22,083</b>
<b>A domicile. — Huisarbeiders :</b>										
Belges. — Belgen.....	1,195	6,358	1,399	7,089	1,260	6,269	1,193	6,263	1,261	6,495
Étrangers. — Vreemdelingen.....	122	64	114	71	116	69	106	64	115	67
<b>Tot. :</b>	<b>1,317</b>	<b>6,422</b>	<b>1,513</b>	<b>7,160</b>	<b>1,376</b>	<b>6,338</b>	<b>1,299</b>	<b>6,327</b>	<b>1,376</b>	<b>6,562</b>
<b>Aidants : — Helpers :</b>										
Belges. — Belgen.....	41	305	40	324	42	326	43	317	42	318
Étrangers. — Vreemdelingen.....	1	10	1	10	1	10	1	12	1	11
<b>Tot. :</b>	<b>42</b>	<b>315</b>	<b>41</b>	<b>334</b>	<b>43</b>	<b>336</b>	<b>44</b>	<b>329</b>	<b>43</b>	<b>329</b>
<b>Apprentis. — Leerjongens :</b>										
Belges. — Belgen.....	60	539	62	589	64	596	69	619	64	586
Étrangers. — Vreemdelingen.....	3	4	3	8	3	10	3	13	3	9
<b>Tot. :</b>	<b>63</b>	<b>543</b>	<b>65</b>	<b>597</b>	<b>67</b>	<b>606</b>	<b>72</b>	<b>632</b>	<b>67</b>	<b>595</b>
<b>Personnel total : — Totaal van het personeel :</b>										
Belges. — Belgen.....	8,070	30,766	8,402	32,490	8,072	31,293	8,035	31,756	8,145	31,576
Étrangers. — Vreemdelingen.....	443	777	442	789	438	772	440	796	442	785
<b>Tot. :</b>	<b>8,513</b>	<b>31,543</b>	<b>8,844</b>	<b>33,279</b>	<b>8,510</b>	<b>32,065</b>	<b>8,475</b>	<b>32,552</b>	<b>8,587</b>	<b>32,361</b>

Nombre d'heures-ouvriers-travail. — Aantal uren-werklieden-arbeid ..... 54,569,773

(\* Le nombre de déclarants était de 1,538 en 1948. Pour 1949, 113 établissements ont fait savoir qu'ils avaient cessé leur activité.

(\* Het aantal aangevers bedroeg 1,538 in 1948. In 1949, hebben 113 inrichtingen laten weten dat zij hun bedrijvigheid stopgezet hebben.

## II. Valeur des achats en 1949. — II. Waarde der aankopen in 1949.

SPÉCIFICATION — SPECIFICATIE	Montant Bedrag (1,000 fr)
Montant total des factures pour achats de tissus et fournitures effectués en Belgique. — Totaal bedrag der facturen voor aankoop van weefsels en benodigdheden, aangekocht in België .....	2,512,897
Montant total des factures pour achats de tissus et fournitures effectués à l'étranger. — Totaal bedrag der facturen voor aankoop van weefsels en benodigdheden, aangekocht in het buitenland .....	305,269
Montant total des autres factures d'achats (pour combustible, lubrifiants, emballages, etc. — Totaal bedrag van de andere aankoopfacturen (voor brandstoffen, smeeroliën, verpakking, enz.) .....	147,922
<b>Tot. :</b>	<b>2,966,088</b>

## III. Valeur des ventes en 1949. — III. Waarde van de verkopen in 1949.

SPÉCIFICATION — SPECIFICATIE	Ventes en Belgique In België verkocht (1,000 fr)	Ventes à l'étranger In het buitenland verkocht (1,000 fr)	Total des ventes Totale verkoop (1,000 fr)
1. Montant total des factures de vente. — Totaal bedrag der verkoopfacturen .....	4,683,029	318,191	5,001,220
2. Montant total reçu ou à recevoir des factures pour travaux à façon effectués pour des tiers. — Totaal bedrag der facturen, ontvangen of nog te ontvangen, voor maakloonwerk voor derden uitgevoerd .....	114,786	352	115,138
3. Montant total des factures de l'établissement. — Totaal bedrag der facturen van de inrichting .....	<b>4,797,815</b>	<b>318,543</b>	<b>5,116,358</b>

## IV. Répartition par secteurs. — IV. Indeling naar de bedrijfstak.

A. — Importance relative des divers secteurs.

A. — Relatieve belangrijkheid van de verschillende sectoren.

SECTEURS — SECTOREN	Importance relative exprimée en pourcentage Relatieve belangrijkheid uitgedrukt in % van		
	du chiffre total de vente het verkoop- cijfer	du personnel total occupé het tewerkgesteld personeel	du nombre total d'heures- ouvriers-travail het aantal uren-werklieden- arbeid
Vêtements masculins de dessus. — Bovenkleding voor heren .....	24.5	25.7	24.7
Confection ouvrière. — Werkkledij .....	13.1	13.1	11.9
Imperméables. — Regenmantels .....	3.9	3.0	2.8
Robes et manteaux. — Japonnen en mantels .....	12.6	12.0	11.5
Corsets. — Corsetten .....	4.9	5.7	5.3
Lingerie. — Linnengoed .....	28.9	28.1	29.5
Chapeaux pour dames. — Dameshoeden .....	2.6	2.3	2.1
Chapeaux pour hommes. — Manshoeden .....	3.6	3.7	4.5
Parapluies. — Regenschermen .....	0.7	0.6	0.6
Broderies mécaniques. — Mechanisch borduurwerk .....	1.4	1.3	1.7
Couvre-lits. — Bedspreien .....	1.0	0.8	1.2
Gants en tissus. — Stoffen handschoenen .....	0.4	0.5	0.5
Fleurs et plumes. — Modebloemen en modepluimen .....	0.7	1.3	1.2
Colifichets, bâches, etc. — Tooisels (colifichets), huiven, enz. ....	1.7	1.9	2.5
<b>Tot. :</b>	<b>100.0</b>	<b>100.0</b>	<b>100.0</b>



V. Répartition du personnel par état social au 15 mai 1949.  
V. Indeling van het personeel volgens de sociale stand op 15 Mei 1949.

SECTEURS — SECTOREN	Personnel dirigeant Leidend personeel	Personnel employé Bediendenpersoneel			Personnel ouvrier Werkliedenpersoneel			Total général Algemeen totaal
		Commercial et administratif Commerciële en administrat.	Technique Technische	Total Totaal	en atelier in werkhuis	à domicile thuis	Total Totaal	
Vêtements masculins. — Kleding voor heren .....	389	803	425	1,228	6,623	2,465	9,088	10,705
Confection ouvrière. — Werkkledij .....	368	414	43	457	2,805	1,770	4,575	5,400
Imperméables. — Regenmantels .....	82	187	37	224	767	163	930	1,236
Robes et manteaux. — Japonnen en mantels .....	189	440	235	675	2,734	1,286	4,020	4,884
Corsets. — Corsetten .....	106	189	51	240	1,359	611	1,970	2,316
Lingerie. — Linnengoed .....	679	869	299	1,168	7,536	2,044	9,580	11,427
Chapeaux pour dames. — Dameshoeden .....	133	147	14	161	630	69	699	993
Chapeaux pour hommes. — Manshoeden .....	74	116	27	143	1,171	103	1,274	1,491
Parapluies. — Regenschermen .....	35	24	5	29	166	4	170	234
Broderies mécaniques. — Mechanisch borduurwerk .....	30	45	5	50	454	9	463	543
Couvre-lits. — Bedspreien .....	28	26	11	37	287	—	287	352
Gants en tissus. — Stoffen handschoenen .....	14	25	6	31	145	9	154	199
Fleurs et plumes. — Modebloemen en modepluimen .....	44	26	11	37	321	81	402	483
Colifichets, bâches, etc. — Tooisels (colifichets), hui- ven, enz. ....	52	47	16	63	649	59	708	823
<i>Tot. :</i>	<b>2,223</b>	<b>3,358</b>	<b>1,185</b>	<b>4,543</b>	<b>25,647</b>	<b>8,673</b>	<b>34,320</b>	<b>41,086</b>

VI. Répartition des ouvriers par sexe et par âge au 15 mai 1949.  
VI. Indeling der werklieden naar geslacht en de ouderdom op 15 Mei 1949.

SECTEURS — SECTOREN	Ouvriers en atelier — Arbeiders in werkhuis		Ouvriers à domicile — Thuisarbeiders	
	Hommes — Mannen	Femmes — Vrouwen	Hommes — Mannen	Femmes — Vrouwen
Vêtements masculins. — Kleding voor heren .....	1,376	5,247	1,168	1,297
Confection ouvrière. — Werkkledij .....	207	2,598	35	1,735
Imperméables. — Regenmantels .....	88	679	96	67
Robes et manteaux. — Japonnen en mantels .....	183	2,551	175	1,111
Corsets. — Corsetten .....	101	1,258	—	611
Lingerie. — Linnengoed .....	339	7,197	19	2,025
Chapeaux pour dames. — Dameshoeden .....	215	415	3	66
Chapeaux pour hommes. — Manshoeden .....	384	787	13	90
Parapluies. — Regenschermen .....	37	129	—	4
Broderies mécaniques. — Mechanisch borduurwerk .....	77	377	—	9
Couvre-lits. — Bedspreien .....	18	269	—	—
Gants en tissus. — Stoffen handschoenen .....	19	126	4	5
Fleurs et plumes. — Modebloemen en modepluimen .....	68	253	—	81
Colifichets, bâches, etc. — Tooisels (colifichets), hui- ven, enz. ....	154	495	—	59
<i>Tot. :</i>	<b>3,266</b>	<b>22,381</b>	<b>1,513</b>	<b>7,160</b>

## F. - INDUSTRIES CHIMIQUES. — F. - SCHEIKUNDIGE NIJVERHEID.

### I. Azote. — I. Stikstof.

Nombre d'ouvriers : au 15 décembre 1950 : 4,617.

Aantal werklieden : op 15 December 1950 : 4,617.

PRODUITS PRODUCTEN	L'année 1949 Het jaar	L'année 1950 Het jaar	PRODUITS PRODUCTEN	L'année 1949 Het jaar	L'année 1950 Het jaar
Production de : Productie van :			3. Engrais composés : Samengestelde meststoffen :		
1. Ammoniaque de synthèse et dérivés. Synthetische ammoniak en derivaten.			Production d'engrais composés en t. marchandises. — Productie van samen- gestelde meststoffen in t. goederen....	59,480	58,320
Production en N. primaire : t. N. ....	170,468	157,352	Teneur en éléments fertilisants : Gehalte aan vruchtbaar makende ele- menten :		
Productie van primair N. : t. N.			Azote. — Stikstof : en t. — in t .....	2,572	2,920
Production en N. engrais (dans les pro- duits finis) t. N. ....	151,433	146,818	Potasse. — Potas : en t. — in t. ....	6,673	7,273
Productie van meststof N. (in afgewerkte producten) : t. N.			Acide phosphorique : en t. ....	5,059	5,529
			Fosfoorzuur : in t.		
2. Sulfate d'ammoniaque de récupération : Production d'azote sous forme de sulfate d'ammoniaque : t. N. ....	11,670	10,940	4. Produits techniques. — Technische pro- ducten :		
Ammoniaksulfaat bekomen door terug- winning :			Production de N. fixé sous forme de pro- duits techniques : t. N. ....	7,729	6,545
Productie van stikstof onder vorm van ammoniaksulfaat : t. N.			Productie van N. vastgelegd onder vorm van technische producten : t. N.		

### II. Production de goudron-benzol.

#### II. Productie van teer-benzol.

(Source : Comptoir belge des Benzols et «Distigoudron»)

(Bron : Belgisch Benzolbureau en «Distigoudron»)

PRODUITS (kg) PRODUCTEN (kg)	L'année 1949 Het jaar	L'année 1950 Het jaar	PRODUITS (kg) PRODUCTEN (kg)	L'année 1949 Het jaar	L'année 1950 Het jaar
Goudron brut. — Ruw teer .....	177,426,787	165,933,300	Xylène. — Xyleen .....	38,471	2,833
Benzol moteur. — Motorbenzol ..	20,803,028	10,213,523	Solvent naphta rectifié. — Gerec- tificeerde solvent-naphta .....	586,011	549,070
Benzol industriel. — Industriële benzol .....	7,195,322	16,434,748	Solvent naphta lourd kupferfest. — Zware solvent-naphta kup- ferfest .....	224,946	217,434
Benzène. — Benzeen .....	8,855,804	6,254,870	Solvent-naphta lourd dégrossi. — Ruw bewerkte solvent-naphta..	46,526	60,884
Toluol. — Toluol .....	2,465,008	1,968,808			
Toluène. — Toluëen .....	1,050,671	1,060,487			
Xylol. — Xylol .....	841,951	944,391			

**Production des raffineries de pétrole et dérivés.  
Productie van de petroleum- en petroleumderivatenraffinaderijen.**

(Source : Ministère des Finances, Service des Accises)

(Bron : Ministerie van Financiën, Dienst der Accijnzen)

	L'année 1949 Het jaar	L'année 1950 Het jaar			L'année 1949 Het jaar	L'année 1950 Het jaar	
<i>Mises en œuvre :</i>			<i>Verwerkt :</i>				
Pétroles bruts (kl) ..	368,875	469,917	Ruwe petroleum (kl).	Huiles lourdes :			Zware oliën :
<i>Production :</i>			<i>Productie :</i>	Huiles combustibles :			Brandoliën :
Huiles légères (kl) ..	81,828	100,538	Lichte oliën (kl).	Fuel-oil (tonnes) ...	109,232	102,839	Fuel-oil (ton).
Huiles moyennes (kl)	12,289	11,187	Middelmatige oliën (kl).	Gas-oil et autres (tonnes) .....	65,390	78,852	Gas-oil en andere (ton).
Huiles lourdes :			Zware oliën :	Huiles de graissage (t)	5,614	5,636	Smeeroliën (ton).
Huiles combustibles :			Brandoliën :	Résidus non liquides à 50° (tonnes) ...	29,863	44,103	Residuen niet-vloeibaar op 50° (ton).
Fuel-oil (tonnes) ...	131,051	143,397	Fuel-oil (ton).	Utilisés à l'alimentation ou au fonctionnement des chaudières (t) ...	22,628	28,557	Aangewend voor het stoken of de werking van de ketels (ton).
Gas-oil, etc. (tonnes)	72,193	96,573	Gas-oil, enz. (ton).	Huiles légères (1) :			Lichte oliën (1) :
Huiles de graissage (t)	6,780	6,057	Smeeroliën (ton).	Benzine (kl) .....	2,576	2,983	Benzine (kl).
Résidus non liquides à 50° (tonnes) ..	54,583	80,431	Residuen niet-vloeibaar op 50° (ton).	White spirit (kl) ...	424	—	White spirit (kl).
<i>Mise en consommation :</i>			<i>Verbruikt :</i>				
Huiles légères (kl) ..	73,513	61,756	Lichte oliën (kl).				
Huiles moyennes (kl)	11,764	13,039	Middelmatige oliën (kl).				

(1) Destinées au traitement industriel des matières premières.

(1) Bestemd voor de industriële bewerking van de grondstoffen.

**Production de pneumatiques pour vélocipèdes. — Productie van fietsbanden.**

MOIS MAANDEN	Enveloppes (pièces) Buitenbanden (stuk)		Chambres à air (pièces) Binnenbanden (stuk)		MOIS MAANDEN	Enveloppes (pièces) Buitenbanden (stuk)		Chambres à air (pièces) Binnenbanden (stuk)	
	1949	1950	1949	1950		1949	1950	1949	1950
Janvier — Januari	219,116	183,463	128,266	184,835	Août — Augustus	200,192	292,219	247,096	285,983
Février — Februari	243,231	204,323	163,853	210,352	Sept. — Sept. ....	201,646	367,445	264,692	338,744
Mars — Maart ....	211,895	241,535	181,726	231,982	Octobre — October	188,379	412,245	257,300	359,316
Avril — April .....	122,457	219,712	170,359	189,581	Nov. — Nov.....	157,590	356,654	212,763	325,241
Mai — Mei .....	137,244	231,473	179,251	209,136	Déc. — Dec. ....	157,984	376,967	191,753	325,547
Juin — Juni .....	155,398	253,078	182,247	255,941					
Juillet — Juli .....	126,468	207,172	151,336	186,028	L'année — Het jaar :	<b>2,121,600</b>	<b>3,346,286</b>	<b>2,330,642</b>	<b>3,102,686</b>

**Industrie des savons, parfums et produits de beauté.  
Nijverheid der zepen, parfumerieën en schoonheidsproducten**

ANNÉE 1949. — JAAR 1949.

Nombre d'établissements : 221.

Aantal inrichtingen : 221.

Nombre d'établissements occupant au 31 décembre, le nombre suivant d'ouvriers :  
Aantal inrichtingen welke op 31 December het volgende aantal werklieden tewerkstelden :

0	1	2 à — tot 4	5 à — tot 9	10 à — tot 19	20 à — tot 49	50 à — tot 99	100 et plus 100 en meer	Total Totaal
71	26	45	26	27	17	5	4	221

**I. Personnel. — I. Personeel.**

PERSONNEL OCCUPÉ TEWERKGESTELD PERSONEEL	Au - Op 15-2-1949		Au - Op 15-5-1949		Au - Op 15-8-1949		Au - Op 15-11-1949		Moyenne annuelle Jaargemiddelde	
	Hommes Mannen	Femmes Vrouwen	Hommes Mannen	Femmes Vrouwen	Hommes Mannen	Femmes Vrouwen	Hommes Mannen	Femmes Vrouwen	Hommes Mannen	Femmes Vrouwen
<b>Personnel dirigeant et employés. — Leidend personeel en bedienden :</b>										
Belges. — Belgen.....	1,162	540	1,195	535	1,194	544	1,205	563	1,189	546
Étrangers. — Vreemdelingen.....	72	16	70	16	69	16	72	17	71	16
<b>Tot. :</b>	<b>1,234</b>	<b>556</b>	<b>1,265</b>	<b>551</b>	<b>1,263</b>	<b>560</b>	<b>1,277</b>	<b>580</b>	<b>1,260</b>	<b>562</b>
<b>Ouvriers. — Werklieden :</b>										
<b>Occupés dans l'établissement. — In de instelling te-   werkgesteld :</b>										
Belges. — Belgen.....	1,245	1,301	1,191	1,299	1,182	1,293	1,313	1,386	1,233	1,320
Étrangers. — Vreemdelingen.....	19	32	21	34	20	28	17	29	19	31
<b>Tot. :</b>	<b>1,264</b>	<b>1,333</b>	<b>1,212</b>	<b>1,333</b>	<b>1,202</b>	<b>1,321</b>	<b>1,330</b>	<b>1,415</b>	<b>1,252</b>	<b>1,351</b>
<b>A domicile : — Thuis :</b>										
Belges. — Belgen.....	—	14	—	14	—	13	—	13	—	13
Étrangers. — Vreemdelingen.....	—	—	—	—	—	—	—	—	—	—
<b>Tot. :</b>	<b>—</b>	<b>14</b>	<b>—</b>	<b>14</b>	<b>—</b>	<b>13</b>	<b>—</b>	<b>13</b>	<b>—</b>	<b>13</b>
<b>Aidants et apprentis. — Helpers en leerjongens :</b>										
Belges et étrangers. — Belgen en vreemdelingen..	8	28	9	27	11	31	13	38	10	31
<b>Total du personnel. — Totaal van het personeel :</b>										
Belges et étrangers. — Belgen en vreemdelingen....	<b>2,506</b>	<b>1,931</b>	<b>2,486</b>	<b>1,925</b>	<b>2,476</b>	<b>1,925</b>	<b>2,620</b>	<b>2,046</b>	<b>2,522</b>	<b>1,957</b>

Nombre d'heures-ouvriers-travail : 5,486,893 heures.

Aantal uren-werklieden-arbeid : 5,486,893 uren.

## II. Mise en œuvre et stocks en 1949. — II. Bewerking en voorraden in 1949.

MATIÈRES ET ÉNERGIE — STOFFEN EN ENERGIE	Unités de quantité Eenheden van hoeveelheid	Matières mises en œuvre en 1949 Stoffen welke in 1949 werden bewerkt			Quantités en stock au 31 déc. 1949 Hoeveelheden in voorraad op 31 Dec. 1949
		Travaillées pour compte propre Bewerkt voor eigen rekening		Extraites ou fabriquées dans l'établissement Stoffen gewonnen of gefabriceerd in de inrichting	
		Quantité Hoeveelheid	Val. (1,000 fr) Waarde (1,000 fr)		
<b>A. Combustibles et énergie : — Brandstoffen en energie :</b>					
Charbon de terre (houille, anthracite). — Steenkolen (kolen, anthraciet)	t	18,519	15,428	—	3,808
Coke. — Cokes .....	t	89	87	—	10
Agglomérés de lignite. — Bruinkoolbriketten .....	t	18	20	—	2
Agglomérés de houille. — Steenkoolbriketten .....	t	—	—	—	—
Huiles combustibles. — Brandolie .....	hl	9,155	1,384	—	803
Essence et pétrole. — Benzine en petroleum .....	hl	810	460	—	63
Gaz. — Gas .....	m3	180,132	465	—	—
Courant électrique. — Electricische stroom .....	kWh	3,396,751	4,418	—	—
Autres. — Andere .....	—	—	92	—	—
<i>Tot. :</i>	—	—	<b>22,354</b>	—	—
<b>B. Matières premières destinées à la fabrication du savon. — Grondstoffen voor de zeepfabricage :</b>					
<b>1. Matières grasses. — Vetstoffen :</b>					
a) animales. — dierlijke .....	kg	5,870,291	79,683	—	688,156
b) végétales. — plantaardige .....	kg	31,085,883	436,117	112,695	4,685,030
c) diverses. — verscheidene .....	kg	1,441,394	18,504	—	240,073
<b>2. Matières diverses. — Vershillende stoffen :</b>					
a) de fabrication. — voor de fabricage .....	kg	23,343,782	63,800	—	1,335,861
b) de charge. — voor het vullen .....	kg	92,119	979	—	32,295
c) autres. — andere .....	kg	3,011,060	34,211	—	297,025
<b>C. Matières premières pour la fabrication des parfums et des produits de beauté. — Grondstoffen voor de fabricage van reukwerken en schoonheidsproducten .....</b>	kg	974,999	59,759	293	228,243
<b>D. Autres matières. — Andere stoffen .....</b>	—	—	40,856	—	—
<i>Tot. :</i>	—	—	<b>733,909</b>	—	—

## III. Force motrice installée au 31 décembre 1949. — III. Opgesteld drijfvermogen op 31 December 1949.

ESPÈCES — SOORTEN	Existant au 31 décembre Bestaande op 31 December	
	Nombre Aantal	Puissance HP Vermogen PK
<b>1. Machines motrices ou moteurs thermiques. — Drijfmachines of thermomotoren :</b>		
a) Machines à vapeur. — Stoommachines .....	35	596
b) Autres. — Andere .....	4	359
<i>Total : — Totaal :</i>	<b>39</b>	<b>955</b>
<b>2. Moteurs électriques. — Electricische motoren .....</b>	1,921	7,745

## IV. Production et ventes en 1949. — IV. Productie en verkoop in 1949.

PRODUITS — PRODUCTEN	Unités de quantité Eenheden van hoeveelheid	Production (y compris la production (à façon) Productie (het fatsoenerwerk inbegrepen)	VENDUS — VERKOCHT				Quantités en stock au 31 déc. 1949  Hoeveelh. in voorraad op 31 Dec. 1949
			Destinés à la Belgique Bestemd voor België		Destinés à l'étranger Bestemd voor het buitenland		
			Quantité Hoeveelheid	Valeur (1,000 fr) Waarde (1,000 fr)	Quantité Hoeveelheid	Valeur (1,000 fr) Waarde (1,000 fr)	
<b>A. Savons de toilette. — Toiletzeppen :</b>							
Savons de toilette et fins. — Toiletzeppen en fijne zeppen .....	kg	5,201,121	5,005,142	168,314	214,021	5,699	578,983
Savons à raser (stick, crème, poudre). — Scheerzeep (stick, crème, poeder) .....	kg	234,789	223,141	21,490	6,307	917	31,320
Savons médicinaux. — Medecinale zeppen .....	kg	44,585	44,864*	3,524*	—	—	5,855
Savons en paillettes. — Zeepvlokken en -schilfers .....	kg	455,641	540,478	21,610	—	—	50,723
Savons liquides. — Vloeibare zeppen .....	kg	205,108	202,497*	1,806*	—	—	13,202
Savons transparents (à la glycérine). — Doorschijnende zeppen (glycerine zeep) .....	kg	87,736	86,819*	3,940*	—	—	3,320
Shampooing. — Shampoo .....	kg	114,964	110,137	19,348	3,437	506	7,715
<i>Tot. :</i>		<b>6,343,944</b>	<b>6,213,078</b>	<b>240,032</b>	<b>223,765</b>	<b>7,122</b>	<b>691,118</b>
<b>B. — Savons de ménage. — Huishoudzeppen :</b>							
Savons durs. — Harde zeppen .....	kg	12,101,231	10,766,150	178,813	1,426,350	16,860	452,775
Savons mous. — Zachte zeppen .....	kg	22,291,787	21,965,533	178,577	248,473	2,581	320,972
Savons en poudre et en copeaux. — Zeepoeders en -schavelingen .....	kg	29,931,323	29,985,315*	466,643*	—	—	2,303,177
<i>Tot. :</i>		<b>64,324,341</b>	<b>62,716,998</b>	<b>824,033</b>	<b>1,674,823</b>	<b>19,441</b>	<b>3,076,924</b>
<b>C. — Savons industriels. — Industriële zeppen :</b>							
Savons durs. — Harde zeppen .....	kg	2,665,865	2,515,684	29,610	134,935	1,472	151,905
Savons mous. — Zachte zeppen .....	kg	4,455,697	4,422,663*	43,212*	—	—	134,455
Savons en poudre. — Zeepoeders .....	kg	1,911,254	1,865,870	18,588	19,850	177	191,702
<i>Tot. :</i>		<b>9,032,816</b>	<b>8,804,217</b>	<b>91,410</b>	<b>154,785</b>	<b>1,649</b>	<b>478,062</b>
<b>D. — Poudre à lessiver sans matières grasses. — Waspoeders zonder vetstoffen .....</b>	kg	4,123,247	3,824,548	51,420	305,638	4,257	597,176
Pâtes industrielles. — Nijverheidspasta's .....	kg	56,500	56,500	815	—	—	50
<i>Tot. :</i>		<b>4,179,747</b>	<b>3,881,048</b>	<b>52,235</b>	<b>305,638</b>	<b>4,257</b>	<b>597,226</b>
<b>E. — Autres produits de nettoyage. — Andere reinigingsproducten .....</b>	kg	5,186,811	5,271,695	43,856	—	—	556,463
<b>F. — Sous-produits. — Bijproducten :</b>							
Glycérine brute. — Ruwe glycerine .....	kg	1,284,792	1,177,087	23,821	226,525	4,674	129,905
Glycérine raffinée. — Gezuiverde glycerine .....	kg	973,476	740,579	22,880	26,383	916	597,766
<i>Tot. :</i>		<b>2,258,268</b>	<b>1,917,666</b>	<b>46,701</b>	<b>252,908</b>	<b>5,590</b>	<b>727,671</b>
<b>G. — Parfums et produits de beauté. — Parfumerie- en schoonheidsproducten :</b>							
Eaux de Cologne. — Eau de Cologne .....	lit.	313,605	315,736	35,786	785	47	19,231
Eaux de lavande. — Lavendelwater .....	lit.	13,767	14,704	2,887	—	—	2,061
Parfums. — Parfumerieën .....	lit.	8,937	9,013*	7,357*	—	—	1,342
Lotions. — Haarwater .....	lit.	121,756	125,342*	18,716*	—	—	14,038
Brillantines. — Brillantine .....	kg	201,716	193,547	20,026	1,503	274	17,382
Crèmes. — Crème .....	kg	55,584	56,245*	10,294*	—	—	4,321
Poudres (de riz et autres). — Rijst-en ander poeder .....	kg	72,117	71,932*	7,991*	—	—	13,897
Dentifrices. — Tandpasta .....	kg	262,163	199,235*	31,223*	—	—	69,795
Vinaigres. — Azijn .....	lit.	5,300	4,837	1,078	—	—	1,919
Fixateurs. — Fixateur .....	kg	66,269	65,923	2,332	295	31	1,279
Divers. — Diverse .....	kg	389,149	424,610	61,133	22,223	6,973	28,423

Montant reçu d'autres établissements pour travail à façon :

Bedrag van andere inrichtingen ontvangen voor fatsoenwerk :  
32,628,534 fr.

(\*) Dans ces données ont été incorporées les ventes à l'étranger.

(\*) In deze gegevens zijn begrepen deze betreffende de producten die aan het buitenland verkocht werden.

## G. - INDUSTRIES ALIMENTAIRES. - G. - VOEDINGSNIJVERHEDEN.

## Industrie de la margarine. - Margarinenijverheid.

ANNÉE 1950. - JAAR 1950.

Nombre d'ouvriers au 15 décembre 1950 : 902.

Aantal arbeiders op 15 December 1950 : 902.

	1950		
<b>A. Production :</b>			<b>A. Productie :</b>
Margarine fabriquée au cours de 1950 ..... kg	65,122,819		kg Margarine voortgebracht gedurende 1950.
Margarine impropre à la consommation..... kg	318,147		kg Margarine ongeschikt voor het verbruik.
<b>B. Vente :</b>			<b>B. Verkoop :</b>
A l'intérieur du pays ..... kg	64,300,816		kg In het binnenland.
Au Grand-Duché de Luxembourg ..... kg	1,111,758		kg In het Groot-Hertogdom Luxemburg.
A l'exportation ..... kg	67,735		kg In het buitenland.
<b>Total : kg</b>	<b>65,480,309</b>		kg <b>Totaal.</b>

## Industrie des huiles végétales et animales. - Nijverheid der plantaardige en dierlijke oliën.

ANNÉE 1950. - JAAR 1950.

Nombre d'ouvriers au 15 décembre 1950 : 1987.

Aantal arbeiders op 15 December 1950 : 1987.

	Huiles autres que de lin -- Olieën andere dan lijnolie						Huile de lin -- Lijnolie			
	Graines et noix	Huile brute	Huile raffinée ou hydrogénée		Huile ayant subi d'autres transformations	Acid-oils	Tourteaux et schroots	Graines	Huile brute	Tourteaux et schroots
			Geraffineerde en gehydrogeneerde of geharde olie	Autre que huile de table						
Zaden en noten	Ruwe olie	Andere dan tafelolie	Tafelolie	Oliën die andere bewerkingen ondergaan hebben	(t)	Vee-koeken en schroot	Zaden	Ruwe olie	Vee-koeken en schroot	
	(t)	(t)	(t)	(t)	(t)	(t)	(t)	(t)	(t)	
<b>1. Entrées — Ingekomen hoeveelheden :</b>										
a) par fabrication — door fabricage..	—	45,619	93,314	7,343	9,711	74,829	960	29,163	55,701	
b) par achat — door aankoop .....	137,126	90,117	2,011	30	1,071	2,804	84,817	820	2,840	
c) total — totaal .....	<b>137,126</b>	<b>135,736</b>	<b>95,325</b>	<b>7,373</b>	<b>10,782</b>	<b>77,633</b>	<b>85,777</b>	<b>29,983</b>	<b>58,541</b>	
<b>2. Sorties — Uitgeane hoeveelheden :</b>										
a) par fabrication — door fabricage..	139,104	114,542	—	—	—	—	83,655	—	—	
b) par ventes intérieures — door verkoop in het binnenland .....	—	14,096	57,948	24,507	6,659	9,513	62,213	67	13,987	
c) par ventes à l'exportation — door verkoop in het buitenland .....	—	6,314	7,757	5,914	1,229	2,169	9,258	—	15,946	
d) total — totaal .....	<b>139,104</b>	<b>134,952</b>	<b>65,705</b>	<b>30,421</b>	<b>7,888</b>	<b>11,682</b>	<b>71,471</b>	<b>83,722</b>	<b>29,933</b>	
<b>3. Stock au 31 décembre 1950 — Voorraad op 31 December 1950 .....</b>	9,101	15,658	3,530	154	1,181	11,759	9,206	3,115	4,254	

## Farines. - Meel.

Source : Association générale des Meuniers belges.

Bron : Algemene Vereniging der Belgische Maalders.

Farines produites en 1945 : 792,401 t ; en 1946 : 745,332 t. — Hoeveelheid meel voortgebracht in 1945 : 792,401 t ; in 1946 : 745,332 t.

MOIS MAANDEN	Production — Productie (t)				MOIS MAANDEN	Production — Productie (t)			
	1947	1948	1949	1950		1947	1948	1949	1950
Janvier. — Januari .....	61,829	41,559	63,832	54,407	Juillet. — Juli .....	40,469	84,377	54,001	61,408
Février. — Februari .....	50,311	45,699	58,463	54,442	Août. — Augustus .....	42,948	63,248	51,360	83,243
Mars. — Maart .....	45,363	52,235	78,568	69,664	Septembre. — September ..	47,086	84,062	98,262	67,549
Avril. — April .....	42,789	53,547	61,898	63,113	Octobre. — October .....	59,105	55,980	48,345	57,227
Mai. — Mei .....	48,773	56,976	59,065	70,750	Novembre. — November ..	45,391	61,879	69,227	66,885
Juin. — Juni .....	43,731	49,205	77,241	55,478	Décembre. — December ..	50,974	71,005	55,778	51,766
					<b>Tot. :</b>	<b>578,769</b>	<b>719,772</b>	<b>776,040</b>	<b>755,932</b>

**Statistique de la production laitière (1).**  
**Statistiek van de voortbrenging in de Zuivelnijverheid (1).**

**I. Réception. — I. Ontvangst.**

PÉRIODES	Lait toutes teneurs Melk alle graden		Crème de ferme toutes teneurs Hoeveroom alle graden		Crème importée toutes teneurs Ingevoerde room alle graden		PERIODE
	lit.	mat. grasse	kg	mat. grasse	lit.	mat. grasse	
		vet %		vet %		vet %	
De mai à décembre 1948	486,464,062	3.22	15,099,417	28.55	266,975	27.72	Vanaf Mei tot December 1948.
Année 1949 .....	774,635,489	3.33	25,474,883	29.32	1,165,279	37.46	Jaar 1949.
Année 1950 .....	877,160,409	3.28	32,226,665	29.23	4,316,132	40.21	Jaar 1950.

**II. Préparation de lait et de crème pour la consommation.**  
**II. Bereiding van melk en room voor de consumptie.**

PÉRIODES	A. — LAIT — MELK				PERIODE
	Lait de laiterie Melkerijmelk	Lait écrémé Afgeroomde melk	Lait battu Karnemelk	Lait écrémé acidifié artificiellement Kunstmatig aangezuurde afgeroomde melk	
	lit.	lit.	lit.	lit.	
De mai à décembre 1948 ..	203,025,094	24,615,054	23,946,924	3,640,290	Vanaf Mei tot December 1948.
Année 1949 .....	319,170,759	37,526,114	40,402,950	5,115,125	Jaar 1949.
Année 1950 .....	342,563,478	33,376,900	40,966,302	4,110,027	Jaar 1950.

PÉRIODES	B. — CRÈME — ROOM			PERIODE
	Crème à fouetter Slagroom	Crème room	Crème diluée Verdunde room	
	lit.	lit.	lit.	
De mai à décembre 1948 .....	896,574	116,885	760	Vanaf Mei tot December 1948.
Année 1949 .....	1,783,625	253,388	6,196	Jaar 1949.
Année 1950 .....	2,108,386	302,902	31,087	Jaar 1950.

(1) Cette statistique ne relevant que l'activité des laiteries, fromageries, affineurs et grossistes retravailleurs, ne représente environ que le tiers de la production totale du lait en Belgique.

(1) Deze statistiek neemt alleen de bedrijvigheid op van de melkerijen, kaasfabrieken, affineerders en grossiers-herbewerkers welke ongeveer 1/3 van de Belgische melkproductie vertegenwoordigen.



**Statistique de la production laitière (suite).**  
**Statistiek van de voortbrenging in de Zuivelnijverheid (vervolg).**

**III. Fabrication. — III. Fabricage.**

PÉRIODES	A. — BEURRE — BOTER						PÉRIODE
	1 <sup>e</sup> catégorie		2 <sup>e</sup> catégorie		3 <sup>e</sup> catégorie		
	Beurre de laiterie M. C. Melkerijboter C. M.		Beurre de laiterie Melkerijboter		Beurre de cuisine Keukenboter		
	Quantités Hoeveelheid kg	Eau Water %	Quantités Hoeveelheid kg	Eau Water %	Quantités Hoeveelheid kg	Eau Water %	
De mai à décembre 1948	11,085,886	14.89	4,396,832 (1)	14.74	—	—	Vanaf Mei tot December 1948. Jaar 1949. Jaar 1950.
Année 1949 .....	16,093,754	14.95	9,829,851 (1)	14.83	—	—	
Année 1950 .....	17,917,708	15.20	14,421,126 (1)	14.93	—	—	

PÉRIODES	B. — FROMAGE — KAAS									PÉRIODE
	Frais Versé			Pâte dure (genre Hollande)		Pâte demi-dure (genre Saint-Paulin)		Brie Brie		
	Gras Vette	Demi-gras Half-vette	Maigre Magere	Hardé (soort Hollandse)		Half-hardé (soort Sint-Paulin)				
	Quantités Hoeveelheid kg	Quantités Hoeveelheid kg	Quantités Hoeveelheid kg	Quantités Hoeveelheid kg	Mat. grasse Vet %	Quantités Hoeveelheid kg	Mat. grasse Vet %	Quantités Hoeveelheid kg	Mat. grasse Vet %	
De mai à décembre 1948 .....	874,107	—	1,036,554 (2)	1,719,422	43.57	243,586	45.01	291,995	43.54	Vanaf Mei tot December 1948. Jaar 1949. Jaar 1950.
Année 1949 .....	1,713,168	—	1,932,953 (2)	1,098,536	43.91	257,040	44.46	419,506	43.46	
Année 1950 .....	2,307,128	—	2,399,979 (2)	1,448,265	44.97	314,947	45.07	535,015	44.65	

PÉRIODES	B. — FROMAGE (suite) — KAAS (vervolg)									PÉRIODE
	Camembert Camembert		Herve Herve		de Bruxelles Brusselse	Fondu Smeltkaas		Divers Verscheidene		
	Quantités Hoeveelheid kg	Mat. grasse Vet %	Quantités Hoeveelheid kg	Mat. grasse Vet %	Quantités Hoeveelheid kg	Quantités Hoeveelheid kg	Mat. grasse Vet %	Quantités Hoeveelheid kg	Mat. grasse Vet %	
	kg	%	kg	%	kg	kg	%	kg	%	
De mai à décembre 1948 .....	308,358	43.87	1,065,229	45.20	381,325	— (3)	—	430,456	44.14	Vanaf Mei tot December 1948. Jaar 1949. Jaar 1950.
Année 1949 .....	285,158	43.78	1,240,956	46.90	528,904	— (3)	—	380,822	43.75	
Année 1950 .....	197,651	43.01	1,517,121	47.11	235,164	760,036 (3)	42.43	274,873	44.97	

(1) Déclaré en 1948, 1949 et 1950 sous la rubrique «autres» comprenant les beurres de 2<sup>e</sup> et 3<sup>e</sup> catégorie.  
(2) Comprend en 1948, 1949 et 1950 les fromages demi-gras et maigres.  
(3) Recensé à partir de mai 1950.

(1) Aangegeven in 1948, 1949 en 1950 onder de rubriek «anderes» boter van 2<sup>e</sup> en 3<sup>e</sup> categorie inbegrepen.  
(2) In 1948, 1949 en 1950 de halfvette en magere kaas inbegrepen.  
(3) Geteld vanaf Mei 1950.

**Statistique de la production laitière (vervolg).**  
**Statistiek van de voortbrenging in de Zuivelnijverheid (vervolg).**

PÉRIODES	C. — POUVRE DE LAIT — MELKPOEDER												PERIODE
	Lait entier — Volle melk				Lait écrémé — Afgeroomde melk				Lait battu — Karnemelk				
	Type Hatmaker		Type Spray		Type Hatmaker		Type Spray		Type Hatmaker		Type Spray		
	Quantités	Eau	Quantités	Eau	Quantités	Eau	Quantités	Eau	Quantités	Eau	Quantités	Eau	
	Hoeveelheid	Water	Hoeveelheid	Water	Hoeveelheid	Water	Hoeveelheid	Water	Hoeveelheid	Water	Hoeveelheid	Water	
kg	%	kg	%	kg	%	kg	%	kg	%	kg	%		
De mai à décembre 1948.....	186,493	3.72	43,606	4.50	1 467,491	4.07	180,624	4.29	60,829	12.12	5,519	5,00	Vanaf Mei tot December 1948.
Année 1949 .....	623,947	3.76	10,790	4.94	2 610,117	3.79	352,285	3.89	85,105	9.36	445	4.56	Jaar 1949.
Année 1950 .....	442,623	3.67	13,455	3.17	3 439,885	3.77	257,695	3.76	80,181	10.18	440	6.59	Jaar 1950.

PÉRIODES	D. — LAIT CONCENTRÉ — INGEDIKTE MELK							PERIODE
	Évaporé — Geëvaporeerd				Condensé — Gecondenseerd			
	Lait entier		Lait écrémé	Lait battu	Lait entier		Lait écrémé	
	Volle melk		Afgeroomde melk	Karnemelk	Volle melk		Afgeroomde melk	
	Quantités	Mat. grasse			Quantités	Mat. grasse		
Hoeveelheid	Vet	kg	kg	Hoeveelheid	Vet	kg		
kg	%	kg	kg	kg	%	kg		
De mai à décembre 1948..	1,129,115	7.97	1,070	—	217,675	8.85	366,029	Vanaf Mei tot December 1948.
Année 1949 .....	873,324	—	—	—	600,342	8.45	604,556	Jaar 1949.
Année 1950 .....	3,513,675	7.90	—	—	553,895	9.73	1,120,339	Jaar 1950.

PÉRIODES	E. — Yoghourt		F. — Crème glacée		G. — Aliments diététiques et spéciaux	PERIODE
	Yoghourt		Roomijs			
	Lait entier	Lait écrémé	Crème glacée	Autres sortes de glaces de consommation		
	Volle melk	Afgeroomde melk	Roomijs	Andere consumptie-ijs-soorten		
lit.	lit.	lit.	lit.	lit.		
De mai à décembre 1948 .....	1,635,393	481,954	21,377 (1)	—	808,006	Vanaf Mei tot December 1948.
Année 1949 .....	3,032,659	482,251	25,626 (1)	—	1,416,529	Jaar 1949.
Année 1950 .....	3,082,227	136,897	191,279 (1)	—	2,012,625	Jaar 1950.

(1) Comprend à la fois en 1948, 1949 et 1950 la crème glacée proprement dite et les autres sortes de glaces de consommation.

(1) Omvat in 1948, 1949 en 1950 de echte roomijs en andere consumptieroomijs.

**Industrie des huiles végétales et animales.  
Nijverheid der plantaardige en dierlijke oliën.**

ANNÉE 1949. — JAAR 1949.

Nombre de déclarants : 69.

Aantal aangevers : 69.

Nombre d'établissements occupant au 31 décembre le nombre suivant d'ouvriers :  
Aantal inrichtingen welke op 31 December het volgende aantal werklieden tewerkstelden :

0	1	à $\frac{2}{4}$ tot	à $\frac{5}{9}$ tot	à $\frac{10}{19}$ tot	à $\frac{20}{49}$ tot	à $\frac{50}{99}$ tot	100 et plus 100 en meer	Total Totaal
18	3	7	16	10	8	2	5	69

**I. Personnel. — I. Personeel.**

PERSONNEL OCCUPÉ TEWERKGESTELD PERSONEEL	Au - Op 15-2-1949		Au - Op 15-5-1949		Au - Op 15-8-1949		Au - Op 15-11-1949		Moyenne annuelle Jaargemiddelde	
	Hommes Mannen	Femmes Vrouwen	Hommes Mannen	Femmes Vrouwen	Hommes Mannen	Femmes Vrouwen	Hommes Mannen	Femmes Vrouwen	Hommes Mannen	Femmes Vrouwen
Personnel dirigeant. — Leidend personeel : Belges et étrangers. — Belgen en vreemdelingen....	87	2	89	2	89	2	88	2	88	2
Employés. — Bedienden :										
1. Techniques. — Technische :										
Belges et étrangers. — Belgen en vreemdelingen	103	6	104	6	104	6	107	6	104	6
2. Commerciaux ou administratifs : — Commerciële of administratieve :										
Belges et étrangers. — Belgen en vreemdelingen	216	42	203	41	204	42	208	41	208	41
Tot. :	<b>319</b>	<b>48</b>	<b>307</b>	<b>47</b>	<b>308</b>	<b>48</b>	<b>315</b>	<b>47</b>	<b>312</b>	<b>47</b>
Ouvriers, aidants et apprentis. — Arbeiders, helpers en leerjongens :										
(Occupés dans l'établissement. — In de inrichting tewerkgesteld) :										
Belges. — Belgen .....	1,776	68	1,784	69	1,776	78	1,855	119	1,798	84
Etrangers. — Vreemdelingen.....	15	—	14	—	14	—	15	—	14	—
Tot. :	<b>1,791</b>	<b>68</b>	<b>1,798</b>	<b>69</b>	<b>1,790</b>	<b>78</b>	<b>1,870</b>	<b>119</b>	<b>1,812</b>	<b>84</b>
Total du personnel : — Totaal van het personeel :										
Belges et étrangers. — Belgen en vreemdelingen	<b>2,197</b>	<b>118</b>	<b>2,194</b>	<b>118</b>	<b>2,187</b>	<b>128</b>	<b>2,273</b>	<b>168</b>	<b>2,212</b>	<b>133</b>

Nombre d'heures-ouvriers-travail : 4,353,158 heures.

Aantal uren-werklieden-arbeid : 4,353,158 uren.

**II. Force motrice installée au 31 décembre. — II. Opgesteld drijfvermogen op 31 December.**

ESPÈCES — SOORTEN	Existant au 31 décembre Bestaande op 31 December	
	Nombre Aantal	Puissance HP Vermogen PK
1. Machines motrices ou moteurs thermiques : — Drijfmachines of thermomotoren :		
a) à vapeur : machines. — stoommachines .....	25	4,426
turbines. — stoomturbines .....	7	3,435
b) autres. — andere .....	10	2,370
Total : — Totaal :	<b>42</b>	<b>10,231</b>
2. Moteurs électriques. — Electrische motoren .....	1,618	17,915

## III. Mise en œuvre et stocks en 1949. — III. Bewegingen en voorraden in 1949.

MATIÈRES ET ÉNERGIE STOFFEN EN ENERGIE	Unités de quantité Eenheden van hoeveelheid	Matières mises en œuvre en 1949 Stoffen welke in 1949 werden bewerkt				Quantités en stock au 31 déc. 1949 Hoeveelheden in voorraad op 31 Dec. 1949	
		Travaillées pour compte propre Bewerkt voor eigen rekening		Reçues pour travail à façon Ontvangen ter fatsoening	Matières extraites ou fabriquées dans l'établissement Stoffen gewonnen of gefabriceerd in de inrichting		
		Quantité Hoeveelheid	Valeur (1,000 fr) Waarde (1,000 fr)	Quantité Hoeveelheid	Quantité Hoeveelheid		
<b>A. Combustibles et énergie — Brandstoffen en energie :</b>							
Charbon de terre (houille, anthracite) — Steenkolen (kolen, anthraciet) .....	t	50,409	37,711	—	—	4,205	
Coke — Cokes .....	t	1,468	1,528	—	—	75	
Huile de graissage — Smeerolie .....	hl	417	318	—	—	35	
Gaz et gaz à l'eau (*) — Gas en watergas (*) ...	m3	1,794,814	2,139	—	—	—	
Courant électrique — Electricische stroom .....	kWh	17,314,206	16,591	—	—	—	
Autres — Andere .....	—	—	2,302	—	—	—	
<b>B. Matières premières et demi-produits — Grondstoffen en half-afgewerkte producten :</b>							
1. Graines et noix oléagineuses : — Zaden en oliehoudende noten :							
Graines de lin Plata — Plata-lijnzaad .....	t	74,180	532,367	—	—	11,812	
Graines de lin indigène — Inheems lijnzaad ...	t	8,058	51,624	} 8,712	—	123	
Graines de colza et de navette — Raapzaad ...	t	6,880	59,156		—	—	
Graines de sésame — Sesamzaad .....	t	503	4,618	—	—	55	
Graines de coton, de ricin et germes de maïs — Maïskiemmen, ricinus- en katoenzaad .....	t	30,473	114,572	} 36,064	—	869	
Noix palmistes — Palmpitten .....	t	30,733	234,649		—	—	5,048
Noix d'arachides — Aardnoten .....	t	649	5,964		—	—	578
Fèves de soya — Sojabonen .....	t	21,602	106,530	} 3,703	—	—	
Coprah — Copra .....	t	9,210	101,366		—	—	4,258
Autres — Andere .....	t	6,583	4,933	283	—	—	
2. Huiles et graisses brutes : — Ruwe olie en vetten :							
Arachide — Aardnotenolie .....	t	12,369	224,489	} 13,593	273	5,202	
Palme — Palmolie .....	t	31,634	417,313		—	—	2,273
Coco — Kokosnotenolie .....	t	1,806	29,949	79	4,969	369	
Soya — Sojaolie .....	t	2,928	43,637	—	2,387	579	
Maïs — Maïsolie .....	t	23,953	105,780	—	278	2,454	
Tournesol — Zonnebloempittenolie .....	t	3,662	61,338	671	45	25	
Autres — Andere .....	t	6,826	83,174	1,361	19,257	5,291	
<b>C. Autres matières : — Andere stoffen :</b>							
Emballages, récipients — Verpakkingsmiddelen, vaten .....	—	—	1,942	—	—	—	
Lubrifiants — Smeermiddelen .....	kg	231,108	1,257	—	—	4,103	
Autres — Andere .....	—	—	31,233	—	—	—	
<b>Tot. :</b>	—	—	<b>2,276,480</b>	—	—	—	

(\*) Non compris le gaz fabriqué dans les établissements mêmes.

(\*) Het gas, dat in de inrichtingen zelf voortgebracht werd, niet inbegrepen.

## IV. — Production et ventes en 1949. — IV. Productie en verkoop in 1949.

PRODUITS — PRODUCTEN	Fabriqués dans l'établissement Gefabriceerd in de inrichting		VENDUS — VERKOCHT				Produits finis en stock Afgewerkte producten in voorraad	
	Production propre	Travail à façon	Destinés à la Belgique		Destinés à l'étranger		Au 1 <sup>er</sup> janvier 1949	Au 31 décembre 1949
	Eigen productie	Fatsoeneerwerk	Bestemd voor België		Bestemd voor het buitenland		Op 1 Januari 1949	Op 31 December 1949
	Quantité	Quantité	Quantité	Valeur	Quantité	Valeur	(t)	(t)
	Hoeveelheid	Hoeveelheid	Hoeveelheid	Waarde	Hoeveelheid	Waarde	(t)	(t)
(t)	(t)	(t)	(1,000 fr)	(t)	(1,000 fr)	(t)	(t)	
1. Huiles brutes : — Ruwe olie :							861	2,426
Lin — Lijnolie .....	25,689	1,959	9,296	154,106	14,421	245,422	224	362
Maïs — Maïsolie .....	1,691	1,013	1,278	18,903	636	11,029	120	85
Autres — Andere .....	2,965	3,758	2,718	42,095	—	—	—	—
							4	19
2. Huiles blanchies — Gebleekte olie.....	760	7,273	479	8,188	267	3,557		
3. Huiles raffinées : — Geraffineerde olie :							235	503
Arachide — Aardnotenolie .....	9,912	342	9,176	213,117	763	16,090	172	490
Palme — Palmolie .....	21,614*	—	16,582**	272,584**	—	—	190	209
Palmiste — Palmpittenolie .....	13,629*	—	11,007	205,388	534	8,167	111	490
Coco — Kokosvet.....	5,874*	—	4,575**	90,156**	—	—	69	30
Colza — Koolzaadolie .....	1,982*	—	1,491	29,576	454	9,803	90	372
Soya — Sojaolie .....	5,264	261	2,909	56,069	2,073	38,514	152	1
Sésame — Sesamolie .....	254	—	405**	8,945**	—	—	130	11
Coton — Katoenzaadolie .....	932	—	171	3,401	880	16,565	144	23
Maïs — Maïsolie .....	1,286	—	1,258	26,583	149	2,760	189	19
Tournesol — Zonnebloempittenolie .....	4,105*	—	3,237	66,580	731	14,977	491	752
Autres — Andere .....	3,072	42	1,768	27,567	1,043	18,208		
4. Huiles hydrogénées : — Gehydrogeneerde of geharde olie :							150	329
Palme — Palmolie .....	9,680*	—	8,460**	155,646**	—	—	—	16
Arachide — Aardnotenolie .....	383*	—	350	7,271	—	—	25	115
Coco — Kokosvet.....	1,047*	—	920	17,772	—	—	107	287
Baleine — Walvisolie.....	3,896*	—	2,968**	52,050**	—	—	84	236
Autres — Andere .....	1,202*	—	845	30,815	—	—		
5. Acid-oils :							100	237
Arachide — Aardnotenolie .....	709*	—	570**	6,397**	—	—	219	738
Palme — Palmolie .....	7,019*	—	4,709	46,598	682	7,993	118	66
Palmiste — Palmpittenolie .....	2,796*	—	2,467**	25,338**	—	—	29	75
Coco — Kokosvet.....	420*	—	289	2,817	—	—	24	65
Soya — Sojaolie .....	281*	—	238	2,110	—	—	10	9
Sésame — Sesamolie .....	24	—	25	228	—	—	4	26
Coton — Katoenzaadolie .....	39	—	17	85	—	—	40	5
Maïs — Maïsolie .....	101	—	135	1,143	—	—	20	63
Baleine — Walvisolie.....	154*	—	92	743	—	—	363	492
Autres — Andere .....	588	48	271	2,264	190	3,798		
6. Autres produits : — Andere producten :								
Tourteaux — Veeboekken.....	68,989	5,987	71,124**	269,054**	—	—	3,831	2,094
Schilfers .....	3,752	—	3,092	12,487	—	—		616
Schroot .....	26,652*	—	21,796**	76,370**	—	—	4,410	1,586
Autres — Andere .....	13,042	1,322	10,555	48,638	2,399	5,517	495	1,736

Valeur totale des ventes (en 1,000 fr) : 2,383,484.

Totale waarde van de verkoop (in 1,000 fr) : 2,383,484.

(\*) Y compris la production à façon.

(\*\*) Dans ces données ont été incorporées les ventes à l'étranger.

(\*) Het fatsoeneerwerk inbegrepen.

(\*\*) In deze gegevens zijn begrepen deze betreffende de producten die aan het buitenland verkocht werden.

**Industrie de la margarine. — Margarinenijverheid.**  
**ANNÉE 1949. — JAAR 1949.**

Nombre d'établissements occupant au 31 décembre le nombre suivant d'ouvriers.  
Aantal inrichtingen welke op 31 December het volgende aantal werklieden tewerkstelden.

0	1	à $\frac{2}{4}$ tot	à $\frac{5}{9}$ tot	à $\frac{10}{19}$ tot	à $\frac{20}{49}$ tot	50 et plus 50 en meer	Total Totaal
2	—	3	2	4	6	3	20

Nombre de déclarants : 20.

**I. Personnel. — I. Personeel.**

Aantal aangevers : 20.

PERSONNEL OCCUPÉ TEWERKGESTELD PERSONEEL	Au — Op 15-2-1949		Au — Op 15-5-1949		Au — Op 15-8-1949		Au — Op 15-11-1949		Moyenne annuelle Jaargemiddelde	
	H.-M.	F.-V.	H.-M.	F.-V.	H.-M.	F.-V.	H.-M.	F.-V.	H.-M.	F.-V.
<i>Personnel dirigeant. — Leidend personeel.</i>										
Belges. — Belgen.....	22	2	23	2	25	1	25	1	24	2
Etrangers. — Vreemdelingen.....	14	—	16	—	14	—	13	—	14	—
<b>Total. — Totaal :</b>	<b>36</b>	<b>2</b>	<b>39</b>	<b>2</b>	<b>39</b>	<b>1</b>	<b>38</b>	<b>1</b>	<b>38</b>	<b>2</b>
<i>Employés. — Bedienden.</i>										
<b>1. Techniques : — Technische :</b>										
Belges. — Belgen.....	22	1	22	1	31	1	31	1	26	1
Etrangers. — Vreemdelingen.....	10	—	9	—	9	—	8	—	9	—
<b>2. Commerciaux ou administratifs : — Commerciële of administratieve :</b>										
Belges. — Belgen.....	564	89	575	90	568	103	553	103	565	96
Etrangers. — Vreemdelingen.....	32	—	32	1	32	1	32	2	32	1
<b>Total. — Totaal :</b>	<b>628</b>	<b>90</b>	<b>638</b>	<b>92</b>	<b>640</b>	<b>105</b>	<b>624</b>	<b>106</b>	<b>632</b>	<b>98</b>
<i>Ouvriers. — Werklieden.</i>										
<b>Occupés dans l'établissement. — In de instelling te- werkgesteld :</b>										
Belges. — Belgen.....	763	200	727	192	719	183	728	179	734	188
Etrangers. — Vreemdelingen.....	36	3	38	3	37	2	36	3	37	3
<b>Total. — Totaal :</b>	<b>799</b>	<b>203</b>	<b>765</b>	<b>195</b>	<b>756</b>	<b>185</b>	<b>764</b>	<b>182</b>	<b>771</b>	<b>191</b>
<i>Aidants et apprentis — Helpers en leerjongens.</i>										
Belges. — Belgen.....	—	—	—	—	—	—	—	—	—	—
Etrangers. — Vreemdelingen.....	15	1	13	1	14	2	15	2	14	2
<b>Total. — Totaal :</b>	<b>15</b>	<b>1</b>	<b>13</b>	<b>1</b>	<b>14</b>	<b>2</b>	<b>15</b>	<b>2</b>	<b>14</b>	<b>2</b>
<b>Total du personnel. — Totaal van het personeel.</b>										
Belges. — Belgen.....	1,386	293	1,360	286	1,357	290	1,352	286	1,364	289
Etrangers. — Vreemdelingen.....	92	3	95	4	92	3	89	5	92	4
<b>Total. — Totaal :</b>	<b>1,478</b>	<b>296</b>	<b>1,455</b>	<b>290</b>	<b>1,449</b>	<b>293</b>	<b>1,441</b>	<b>291</b>	<b>1,456</b>	<b>293</b>

Nombre d'heures-ouvriers-travail : 2,244,856 heures.

Aantal uren-werklieden-arbeid : 2,244,856 uren.

**II. Force motrice installée au 31 décembre. — II. Opgesteld drijfvermogen op 31 December.**

ESPÈCES — SOORTEN	Existant au 31 décembre Bestaande op 31 December	
	Nombre Aantal	Puissance HP Vermogen PK
<b>1. Machines motrices ou moteurs thermiques : — Drijfmachines of thermomotoren :</b>		
a) Machines à vapeur. — Stoommachines.....	2	400
b) Autres. — Andere.....	4	183
<b>Total. — Totaal :</b>	<b>6</b>	<b>583</b>
<b>2. Moteurs électriques. — Electriche motoren.....</b>	<b>551</b>	<b>4,030</b>

## III. Mises en œuvre et stocks en 1949. — III. Verwerking en voorraden in 1949.

MATIÈRES ET ÉNERGIE STOFFEN EN ENERGIE	Unités de quantité Eenheden van hoeveelheid	Matières mises en œuvre Verwerkte stoffen				Quantités en stock	
		Provenant d'achats Voortkomende van aankopen		Reques pour travail à façon Ontvangen ter fatsoenering	Extraites ou fabriquées dans l'établissement Gewonnen of gefabriceerd in de inrichting	Hoeveelheden in voorraad	
		Quantité Hoeveelheid	Valeur en 1000 fr Waarde in 1000 fr			Au 1 <sup>er</sup> janvier Op 1 Januari	Au 31 déc. Op 31 Dec.
A. Combustible et énergie. — Brandstoffen en energie. Charbon de terre (houille, anthracite). — Steenkolen (kolen, anthraciet) .....	t	4,122	3,771	—	—	330	214
Courant électrique. — Electricische stroom .....	kWh	2,765,925	3,076	—	—	—	—
B. Matières premières. — Grondstoffen.							
1. Huiles et graisses raffinées. — Geraffineerde oliën en vetten .....	t	16,945	309,218	1,503	27,399	659	454
2. Huiles et graisses hydrogénées. — Gehydrogeneerde of geharde oliën en vetten .....	t	3,443	62,006	22	—	129	142
3. Divers. — Diversen .....	—	—	7,201	—	—	—	—
4. Autres matières. — Andere stoffen :							
Emballages, récipients. — Verpakkingsmiddelen	—	—	35,448	—	—	—	—
Lubrifiants. — Smeermiddelen .....	kg	3,130	249	—	—	1,831	2,463
<b>Total — Totaal :</b>			<b>420,969</b>	—	—	—	—

IV. Production, ventes et stocks de produits finis en 1949.  
IV. Productie, verkoop en voorraden van afgewerkte producten in 1949.

PRODUITS PRODUCTEN	Fabriquées dans l'établissement In de inrichting gefabriceerd		Ventes Verkopen				Produits finis en stock Afgewerkte producten in voorraad	
	Production propre Eigen productie	Production à façon Fatsoeneerwerk	Destinées à la Belgique Bestemd voor België		Destinées à l'étranger Bestemd voor het buitenland		Au 1 <sup>er</sup> janvier Op 1 <sup>e</sup> Januari	Au 31 décembre Op 31 December
			Quantité Hoeveelheid	Valeur en 1000 fr Waarde in 1000 fr	Quantité Hoeveelheid	Valeur en 1000 fr Waarde in 1000 fr		
	kg	kg	kg		kg		kg	kg
Margarine. — Margarine .	66,553,873	1,884,126	63,961,938	1,290,940	4,342,343	89,501	1,285,289	1,419,007
Autres produits. — Andere producten .....	799,640	—	626,860	16,433	161,634	6,643	29,652	40,798
<b>Total -- Totaal :</b>	<b>67,353,513</b>	<b>1,884,126</b>	<b>64,588,798</b>	<b>1,307,373</b>	<b>4,503,977</b>	<b>96,144</b>	<b>1,314,941</b>	<b>1,459,805</b>

## Production de sucre (tonnes). — Suikerproductie (ton).

(Source : Ministère des Finances)

(Bron : Ministerie van Financiën)

CAMPAGNES SUCRIÈRES	Sucres produits dans les fabriques Suiker voortgebracht in de fabrieken			Sucres obtenus par transformation dans les raffineries Suiker gewonnen door verwerking in de raffinaderijen					SUIKER- CAMPAGNES
	Sucres bruts Ruwe suiker	Poudres blanches de fabrique Wit fabrieks-poeder	Tot.	Poudres blanches de fabrique Wit fabrieks-poeder	Candis Kandij	Raffinés en pains, morceaux et poudre Geraffineerde suiker in broden, klontjes en poeder	Cassonades ou vergeoise Bruine suiker of vergeoise	Tot.	
1938-1939 ....	74,642	106,972	181,614	61,438	4,611	159,581	17,653	243,283	1938-1939.
1946-1947 ....	99,483	121,551	221,034	21,475	1,802	95,865	14,206	133,348	1946-1947.
1947-1948 ....	53,738	75,358	129,096	63,286	2,236	120,399	15,812	201,733	1947-1948.
1948-1949 ....	96,173	148,135	244,308	36,278	2,370	99,364	17,887	155,899	1948-1949.
1949-1950 ....	113,981	205,823	319,804	33,616	2,116	123,475	17,548	176,755	1949-1950.
1950-1951 ....	142,352	270,963	413,315	30,468	2,038	135,949	13,892	182,347	1950-1951.

H. - INDUSTRIES DE LA CÉRAMIQUE, DU CIMENT ET DE LA TERRE CUITE.  
H. - KERAMISCHE-, CEMENT- EN KLEINIJVERHEID.

Céramique. - Keramiek.

Source : Fédération des Industries céramiques de Belgique.  
Nombre d'ouvriers au 15 décembre 1950 : 9,092.

Bron : Verbond der Keramische Nijverheid van België.  
Aantal werklieden op 15 December 1950 : 9,092.

SECTEURS SECTOREN	Capacité de production trimestrielle Productievermogen per kwartaal	Moyenne trimestrielle 1937-38-39 Driemaandelijks gemiddelde 1937-38-39	Production — Productie			
			1947	1948	1949	1950
1. Vaisselle de faïence. — Plateelvaatwerk (t) .....	4,453	2,049	8,081	8,939	8,410	6,909
Grès artistique. — Kunstzandsteen (t) .			205	79	105	69
Divers. — Diverse (t) .....			611	368	433	357
2. Vaisselle en porcelaine. — Porseleinen vaatwerk (t).....	991	399	480	368	296	210
Isolateurs et porcelaine électrotechnique. — Isolatoren en electrotechnisch porselein (t) .....			1,901	2,350	2,420	2,196
3. Carreaux de revêtement en faïence. — Bekledingstegels in plateelaarde (m2).	850,745	189,958	1,124,473	1,429,173	1,001,326	966,343
Carreaux de revêtement en grès. — Bekledingstegels in zandsteen (m2) ..			—	5,877	4,322	4,754
4. Carreaux de pavem. en demi-grès (m2) Bevloeringsteg. in halve zandsteen (m2)	1,200	675	116,128	149,571	173,315	201,291
5. Articles sanitaires en grès et en faïence. — Sanitaire artikelen in zandsteen en plateelaarde (t) .....			2,551	3,675	3,591	4,485
6. Produits silico-alumineux. — Kieselaluinachtige producten (t).....	95,815	43,814	126,185	180,285	181,411	139,183
Produits siliceux et autres. — Kieselachtige producten en andere (t) .....			37,338			
Dalles d'usine. — Fabriekstegels (t) ...			25,354	22,396	17,038	16,158
7. Tuiles et accessoires. — Pannen en bijbehoren (t) .....	120,140	—	156,676	148,834	159,150	190,790
8. Meules abrasives. — Slijpstenen (t) ...	500	288 t	1,690	898	907	856
Papiers abrasifs et toiles abrasives. — Schuurpapier en schuurlijnen (m2) ....	2,181,650		1,021,737	886,980	802,554	821,857
9. Pots. — Potten (t) .....	11,912	949	2,852	1,672	2,219	1,213
10. Argiles. — Klei (t) .....	107,857	35,317	226,581	229,933	175,625	144,303
Silex. — Kiesel (t) .....			45,799	33,153	23,101	5,594
Pavés silex. — Kieselstenen (t) .....			6,361	4,639	3,091	2,757
Quartz. — Kwarts (t) .....			27,272	21,152	23,237	26,911
Galets. — Strandkeien (t) .....			15	—	39	—
Sables réfractaires. — Vuurvaste aarde (t) .....			7,794	6,609	7,422	18,707
Feldspath (t) .....	3,270	1,802	975	613		
11. Céramique architecturale. — Bouwkeramiek (t) .....	3,854	567	5,652	4,877	3,664	5,754
12. Poterie en terre cuite. — Aardewerk (t)	4,568	2,598	8,803	9,434	10,276	8,491

Ciment. - Cement.

Moyenne mensuelle 1938 : 250,000 tonnes.

Maandgemiddelde 1938 : 250,000 ton.

MOIS MAANDEN	Production (t) Productie (t)			MOIS MAANDEN	Production (t) Productie (t)		
	1948	1949	1950		1948	1949	1950
Janvier. — Januari .....	271,485	176,595	217,874	Juillet. — Juli .....	271,020	245,335	286,149
Février. — Februari .....	255,080	175,195	194,944	Août. — Augustus .....	268,460	253,815	328,260
Mars. — Maart .....	269,693	224,143	285,481	Septembre. — September ...	327,645	289,470	346,577
Avril. — April .....	292,010	252,710	295,586	Octobre. — October .....	311,065	294,830	375,665
Mai. — Mei .....	301,280	256,130	311,342	Novembre. — November....	254,185	273,330	322,976
Juin. — Juni .....	290,760	245,000	325,789	Décembre. — December ....	218,265	238,445	266,588
<b>Le semestre. — Het halfjaar :</b>	<b>1,680,308</b>	<b>1,329,773</b>	<b>1,631,016</b>	<b>L'année. — Het jaar :</b>	<b>3,330,948</b>	<b>2,924,998</b>	<b>3,557,231</b>



**Terre cuite. — Kleinijverheid.**

Production d'un nombre constant de 490 établissements.

Productie van een standvastig aantal (490) inrichtingen.

Nombre d'ouvriers : au 15 juin 1950 : 12,412.

Aantal arbeiders : op 15 Juni 1950 : 12,412.

Nombre d'ouvriers : au 15 décembre 1950 : 7,090.

Aantal arbeiders : op 15 December 1950 : 7,090

PRODUITS	Année 1948 Jaar	Année 1949 Jaar	Année 1950 Jaar	PRODUCTEN
	1,000 p. — st.	1,000 p. — st.	1,000 p. — st.	
<b>Production de :</b>				<b>Productie van :</b>
Briques ordinaires :				Gewone baksteen :
Format : Rijnvorm .....	1,147,755	864,772	893,206	Formaat : Rijnvorm.
Format : Waalvorm .....	867,348	530,659	340,598	Formaat : Waalvorm.
Format : Boerkens .....	92,376	118,946	161,339	Formaat : Boerkens.
Format : Paepsteen .....	19,051	10,185	5,104	Formaat : Paepsteen.
Format : Bruxelles .....	324,679	308,751	240,544	Formaat : Brussel.
Autres non dénommées .....	128,807	63,641	190,901	Niet genoemde baksteen.
<i>Total :</i>	<b>2,580,016</b>	<b>1,896,954</b>	<b>1,831,692</b>	<i>Totaal.</i>
Briques de parement :				Gevelsteen :
a) Moulées à la machine .....	113,252	112,400	119,958	a) Met de machine gevormd.
b) Moulées à la main .....	63,821	68,740	52,139	b) Met de hand gevormd.
	(t)	(t)	(t)	
Tuyaux de drainage .....	6,711	5,768	4,484	Draineerbuisen.
Protège-câbles .....	15,717	13,696	21,785	Kabeldeksels.
Briques creuses pour hourdis .....	292,736	158,594	156,173	Holle gewelfsteen.
Autres briques creuses .....	48,656	46,886	32,941	Andere holle steen.
Produits divers en terre cuite, autres que tuiles, céramique architecturale, poterie à fleurs, poterie colombophile, ménagère et artistique .....	8,766	6,162	6,505	Diverse kleiprodukten andere dan pannen, bouwceramiek, bloempotten, duivenkwe- kers-, huishoudelijk- en kunstardewerk.

**I. — INDUSTRIES DIVERSES. — I. — DIVERSE INDUSTRIËN.****Chaussures. — Schoenen.**

Production d'un nombre constant de 711 établissements.

Productie van een standvastig aantal (711) inrichtingen.

Nombre d'ouvriers au 15 décembre 1949 : 16,107.

Aantal arbeiders op 15 December 1949 : 16,107.

Nombre d'ouvriers au 15 décembre 1950 : 15,616.

Aantal arbeiders op 15 December 1950 : 15,616.

PRODUITS	Production de chaussures pendant l'exercice 1949	Production de chaussures pendant l'exercice 1950	PRODUCTEN
	Schoenen afgewerkt in de loop van het jaar 1949	Schoenen afgewerkt in de loop van het jaar 1950	
	(Paires. — Paar)	(Paires. — Paar)	
<b>1. — Chaussures tout cuir :</b>			<b>1. — Gans lederen schoenen :</b>
Chaussures pour hommes .....	1,791,607	1,897,438	Schoenen voor mannen.
Chaussures pour femmes .....	2,599,407	3,108,822	Schoenen voor vrouwen.
Chaussures pour enfants (22-39) .....	1,501,765	1,548,217	Schoenen voor kinderen (22-39).
Chaussures pour bébés (18-21) .....	213,438	255,333	Schoenen voor babies (18-21).
Chaussures diverses (bottes, bottines pour mineurs, chaussures orthopédiques, de sport, etc.) .....	304,898	304,327	Verscheidene schoenen (botten, mijnwerkersbot- tinen, orthopedische schoenen, sport, enz.).
<i>Total :</i>	<b>6,411,115</b>	<b>7,114,137</b>	<i>Totaal.</i>
<b>2. — Autres chaussures :</b> (à l'exclusion des pantoufles)			<b>2. — Andere schoenen :</b> (met uitzondering van pantoffels)
Pour hommes .....	207,298	305,021	Voor mannen.
Pour femmes .....	943,675	905,845	Voor vrouwen.
Pour enfants (22-39) .....	403,698	537,181	Voor kinderen (22-39).
Pour bébés (18-21) .....	58,047	27,755	Voor babies (18-21).
<i>Total :</i>	<b>1,612,718</b>	<b>1,775,802</b>	<i>Totaal.</i>
<b>3. — Galoches et sabottines .....</b>	26,419	16,681	<b>3. — Leerklompen en blokschoenen.</b>
<b>4. — Pantoufles :</b>			<b>4. — Pantoffels :</b>
Poil de chameau .....	2,703,475	3,256,127	Kameelhaar.
Feutres et divers .....	1,080,713	1,287,693	Vilt en diversen.
Peausseries .....	1,668,555	1,584,248	Bovenleder.
Autres (dont espadrilles) .....	69,900	128,500	Andere (waaronder espadrilles).
<i>Total :</i>	<b>5,522,643</b>	<b>6,256,568</b>	<i>Totaal.</i>

## Industrie du cuir. — 1950. — Ledernijverheid.

MOIS MAANDEN	Cuirs lourds (kg) Zwaar leder (kg)		Cuirs légers (pieds carrés) Licht leder (vierkante voet)	Personnel occupé Tewerkgesteld personeel	
	Cuir à semelles Zoolleder	Cuir techniques Technisch leder		Employés Bedienden	Ouvriers Arbeiders
Janvier. — Januari .....	492,470	126,895	3,220,012	660	4,446
Février. — Februari .....	622,034	77,698	3,509,559	667	4,525
Mars. — Maart .....	640,299	116,115	3,694,740	667	4,539
Avril. — April .....	545,206	99,589	3,080,015	659	4,510
Mai. — Mei .....	481,536	99,957	3,162,699	661	4,534
Juin. — Juni .....	556,395	115,836	3,209,426	665	4,512
Juillet. — Juli .....	347,656	94,967	2,635,825	666	4,489
Août. — Augustus .....	560,219	93,497	3,702,894	666	4,460
Septembre. — September .....	669,029	123,559	4,095,034	667	4,689
Octobre. — October .....	595,304	83,446	4,570,872	669	4,760
Novembre. — November .....	562,152	94,052	3,818,394	665	4,703
Décembre. — December .....	486,398	102,036	3,422,633	655	4,633
<i>L'année. — Het jaar :</i>	<b>6,558,698</b>	<b>1,227,647</b>	<b>42,122,103</b>	—	—

## Papier (1). — 1950. — Papier (1).

Moyenne mensuelle 1938 : 15,462 t. — Maandgemiddelde 1938 : 15,462 t.

Nombre d'ouvriers au 15 décembre 1950 : 10,199.

Aantal werklieden op 15 December 1950 : 10,199.

PÉRIODES — PERIODEN	Production totale	Personnel	
	Totale productie	Personeel	
	Papier et carton (t)	Employés	Ouvriers
	Papier en karton (t)	Bedienden	Arbeiders
Janvier — Januari .....	23,292	1,141	9,573
Février — Februari .....	22,121	1,138	9,483
Mars — Maart .....	26,286	1,138	9,624
Avril — April .....	23,601	1,128	9,620
Mai — Mei .....	24,230	1,130	9,651
Juin — Juni .....	26,102	1,127	9,682
Juillet — Juli .....	20,144	1,129	9,821
Août — Augustus .....	24,470	1,130	9,877
Septembre — September .....	27,799	1,138	9,955
Octobre — October .....	28,313	1,156	10,044
Novembre — November .....	26,944	1,161	10,221
Décembre — December .....	27,892	1,168	10,199
<i>L'année — Het jaar :</i>	<b>301,194</b>	—	—

## Industrie du tabac (1). — 1950. — Tabaksnijverheid (1).

MOIS MAANDEN	Quantité de tabac mise en œuvre pour la fabrication de : Hoeveelheid tabak gebruikt bij de fabricage van :						Personnel occupé Tewerkgesteld personeel	
	Cigares Sigaren kg	Cigarillos Sigarillo's kg	Cigarettes Sigaretten kg	Tabac à fumer Rooktabak kg	Tabac à mâcher Pruimtabak kg	Tabac à priser Snuiftabak kg	Employés Bedienden	Ouvriers Arbeiders
Janvier. — Januari .....	49,681	78,655	879,325	845,958	6,756	5,972	1,164	7,492
Février. — Februari .....	46,529	76,320	805,091	835,894	5,372	14,734	1,157	7,464
Mars. — Maart .....	44,489	73,606	942,997	1,012,418	6,808	10,817	1,160	7,360
Avril. — April .....	42,097	66,781	884,090	924,341	7,300	5,796	1,154	7,268
Mai. — Mei .....	42,658	64,795	1,075,640	983,751	17,737	11,012	1,150	7,375
Juin. — Juni .....	46,228	65,762	1,269,443	1,066,350	6,708	6,523	1,149	7,567
Juillet. — Juli .....	40,978	52,148	944,646	825,689	5,853	7,315	1,136	7,516
Août. — Augustus .....	39,407	67,453	1,167,808	1,128,731	9,976	5,785	1,139	7,539
Septembre. — September .....	56,925	78,489	1,155,379	1,145,661	6,775	10,968	1,140	7,878
Octobre. — October .....	66,354	95,930	943,849	1,034,096	8,577	6,746	1,142	7,985
Novembre. — November .....	54,564	84,014	914,343	815,849	7,443	11,669	1,146	7,756
Décembre. — December .....	61,198	77,734	894,522	855,049	5,588	14,346	1,142	7,624
<i>L'année. — Het jaar :</i>	<b>591,108</b>	<b>881,687</b>	<b>11,877,133</b>	<b>11,473,787</b>	<b>94,893</b>	<b>111,683</b>	—	—

(1) Voir ci-après les chiffres définitifs pour 1949 (Statistique annuelle de la production).

(1) Voor de definitieve cijfers van 1949 zie « Jaarlijkse statistiek van de voortbrenging ».

**Industrie du papier (1). — Papiemijverheid (1).  
ANNÉE 1949. — JAAR 1949.**

Nombre de déclarants : 44.

Aantal aangevers : 44.

Nombre d'établissements occupant au 31 décembre le nombre suivant d'ouvriers :  
Aantal inrichtingen welke op 31 December het volgende aantal werklieden tewerkstelden :

0	1	2 à — tot 4	5 à — tot 9	10 à — tot 19	20 à — tot 49	50 à — tot 99	100 à — tot 199	200 et plus en meer	Total — Totaal
1	—	2	1	4	8	4	10	14	44

**I. Personnel. — I. Personeel.**

PERSONNEL OCCUPÉ TEWERKGESTELD PERSONEEL	Au 31-12-1949 — Op 31-12-1949	
	Hommes — Mannen	Femmes — Vrouwen
<i>Personnel dirigeant. — Leidend personeel</i> .....	96	3
<i>Employés. — Bedienden.</i>		
1. Techniques : — Technische :		
Belges. — Belgen .....	409	8
Etrangers. — Vreemdelingen .....	6	—
2. Commerciaux ou administratifs : — Commerciële of administratieve :		
Belges. — Belgen .....	599	225
Etrangers. — Vreemdelingen .....	3	4
<i>Tot. :</i>	<b>1,017</b>	<b>237</b>
<i>Ouvriers. — Werklieden.</i>		
Belges. — Belgen .....	7,468	1,758
Etrangers. — Vreemdelingen .....	104	12
<i>Tot. :</i>	<b>7,572</b>	<b>1,770</b>
<i>Aidants et apprentis. — Helpers en leerjongens.</i>		
Belges. — Belgen .....	107	162
Etrangers. — Vreemdelingen .....	4	3
<i>Tot. :</i>	<b>111</b>	<b>165</b>
<i>Total du personnel. — Totaal van het personeel.</i>		
Belges. — Belgen .....	8,675	2,156
Etrangers. — Vreemdelingen .....	121	19
<i>Tot. :</i>	<b>8,796</b>	<b>2,175</b>

Nombre d'heures-ouvriers-travail pour l'année 1949 : 21,799,337 heures.

Aantal uren-werklieden-arbeid over het jaar 1949 : 21,799,337 uren.

**II. Force motrice installée au 31 décembre 1949. — II. Opgesteld drijfvermogen op 31 December 1949.**

ESPÈCES — SOORTEN	Machines motrices ou moteurs thermiques — Drijfmachines of thermomotoren						Moteurs électriques Electrische motoren	
	A vapeur — Stoom-		A l'huile ou à l'essence  Olie- of benzine- motoren	Au gaz (moteurs ou turbines)	Moteurs, moulins ou turbines hydrauliques  Hydrau- lische motoren, -molens of - turbines	Moteurs ou moulins aéro- dynamiques  Aerody- namische motoren of -molens		Total Totaal
	Machines	Turbines						
Existants au 31-12-1949, y compris ceux en réserve : Bestaande op 31-12-1949, de reserven inbegrepen :								
Nombre. — Aantal .....	53	30	8	—	7	—	98	
Puissance totale en HP. — Totaal vermogen in HP.....	16,170	58,626	828	—	271	—	75,895	

(1) Pour les moyens et la capacité de production (situation au 31 décembre 1947) voir *Annuaire* n° 70.(1) Voor de productiemiddelen en -vermogen (toestand op 31 December 1947) zie *Jaarboek* n° 70.

## III. Consommation en 1949. — III. Verbruik in 1949.

MATIÈRES CONSOMMÉES VERBRUIKTE STOFFEN	Unité de quantité Eenheid van hoeveelheid	Matières de provenance étrangère à l'établissement Van buiten de inrichting aangevoerde stoffen		Matières extraites ou fabriquées dans l'établissement Stoffen gewonnen of gefabriceerd in de inrichting	Quantités en stock Hoeveelheden in voorraad		
		Achetées en 1949 ou antérieurement In of vóór 1949 aangekocht			Au 1 <sup>er</sup> janvier 1949 Op 1 Januari 1949	Au 31 décembre 1949 Op 31 Dec. 1949	
		Quantité Hoeveelheid	Valeur 1,000 fr Waarde 1,000 fr	Quantité Hoeveelheid			
<b>A. Combustibles et énergie. Brandstoffen en energie.</b>							
Charbon de terre (houille, anthracite). — Steenkolen (kolen, anthraciet) .....	t	286,716	173,963	—	15,258	14,462	
Coke. — Cokes .....	t	544	551	—	64	92	
Agglomérés de houille. — Steenkoolbri- ketten .....	t	215	151	—	227	4	
Agglomérés de lignite. — Bruinkoolbri- ketten .....	t	—	—	—	—	—	
Huile de lubrification. — Smeerolie .....	hl	1,322	1,200	—	246	220	
Huile (mazout). — Stookolie (mazout) ..	hl	136,651	15,781	—	4,181	3,381	
Essence et pétrole. — Benzine en petro- leum .....	hl	4,726	2,634	—	1,182	728	
Courant électrique. — Electricische stroom	kWh	87,154,312	54,685	30,921,865	—	—	
Autres matières. — Andere stoffen .....	—	—	11,177	—	—	—	
<b>B. Matières premières. Grondstoffen.</b>							
Bois pour pâte à papier. — Hout voor papierpap .....	m3	184,850	1,449,536	—	53,553	58,448	
Pâtes de bois (poids sec) : — Houtdeeg (droog gewicht) :							
mécaniques. — mechanisch .....	t	27,024			36,222	6,931	6,377
chimiques. — scheikundige .....	t	87,180			—	20,937	21,611
Chiffons et vieux papiers. — Lompen en oud papier .....	t	61,841			3,467	8,958	8,198
Paille. — Stro .....	t	13,987		—	1,448	875	
Charge, résine et colle. — Vulstof, hars en lijm .....	t	27,415		—	3,919	4,464	
<b>Produits chimiques. Scheikundige producten.</b>							
Sulfate d'alumine, matières colorantes, chaux, acide sulfurique, soude, etc. — Aluminiumsulfaat, kleurstoffen, kalk, zwavelzuur, soda, enz. ....	t	72,541	60,209	—	1,643	1,733	
<b>C. Autres matières. — Andere stoffen.</b>							
Emballages, lubrifiants, etc. — Verpak- kings-, en smeermiddelen, enz. ....	—	—	27,867	—	—	—	
<i>Tot. :</i>	—	—	<b>1,797,754</b>	—	—	—	

## IV. — Production et ventes en 1949. — IV. Productie en verkoop in 1949.

PRODUITS — PRODUCTEN	Production Productie	VENTES — VERKOPEN		Produits finis en stocks Afgewerkte producten in voorraad	
		Destinées à la Belgique Bestemd voor België	Destinées à l'étranger Bestemd voor het buitenland	Au 1-1-1949 Op 1-1-1949 (t)	Au 31-12-1949 Op 31-12-1949 (t)
	Quantité Hoeveelheid (t)	Quantité Hoeveelheid (t)	Quantité Hoeveelheid (t)		
Papier journal. — Dagbladpapier .....	49,073	49,474*	—	1,823	1,422
Papier d'écriture et d'impression. — Schrijf- en drukpapier:					
a) avec bois. — a) met hout .....	34,856	32,476	1,798	2,123	2,705
b) sans bois. — b) zonder hout .....	28,744	27,438	1,650	1,665	1,321
Papier Kraft. — Kraftpapier .....	21,342	18,396	3,373	1,020	593
Papier parcheminé et greaseproof. — Imitatieperkamert- papier en Greaseproof .....	9,599	9,429*	—	117	287
Autres papiers d'emballages dont parchemin végétal. — Ander verpakkingspapier waarvan plantaardig perka- ment .....	27,615	27,039	1,052	1,832	1,356
Support-tenture. — Grondlaag voor behangselpapier ....	6,188	6,136*	—	80	132
Papier crêpé, ouate de cellulose et papier buvard. — Krip- papier, cellulosewatten en vloeipapier .....	2,217	2,203*	—	158	172
Autres papiers. — Ander papier .....	19,897	16,240	3,313	1,242	1,406
Carton paille. — Strokarton .....	6,793	6,746*	—	69	116
Carton feutre. — Viltkarton .....	11,985	11,949*	—	179	215
Carton gris mécanique. — Mechanisch grijs karton ....	10,512	10,182	435	1,617	1,512
Carton cuir. — Lederkarton .....	1,658	1,474	323	771	632
Autres cartons. — Ander karton .....	14,589	11,276	3,101	1,222	1,434
<b>Total. — Totaal :</b>	<b>245,068</b>	<b>245,503</b>		<b>13,918</b>	<b>13,303</b>

Montant total des ventes de papier	{ 1. destinées au marché intérieur. — bestemd voor de binnenlandse markt ..... 2. destinées à l'exportation. — bestemd voor de uitvoer .....	1,843,002,000 fr
Totaal bedrag van het verkocht papier.		161,241,000 fr
Montant total des ventes de carton	{ 1. destinées au marché intérieur. — bestemd voor de binnenlandse markt ..... 2. destinées à l'exportation. — bestemd voor de uitvoer .....	255,605,000 fr
Totaal bedrag van het verkocht karton		62,666,000 fr

(\*) Y compris le montant des ventes à l'étranger.

(\*) Het bedrag der verkopen voor het buitenland bestemd inbegrepen.

## Industrie du tabac (1). — Tabaksnijverheid (1).

### ANNÉE 1949. — JAAR 1949.

Nombre de déclarants : 818.

Aantal aangevers : 818.

Nombre d'établissements occupant au 31 décembre le nombre suivant d'ouvriers.  
Aantal inrichtingen welke op 31 December het volgende aantal werklieden tewerkstelden.

0	1	2 à - tot 4	5 à - tot 9	10 à - tot 19	20 à - tot 49	50 à - tot 99	100 à - tot 199	200 et plus 200 en meer	Total  Totaal
472	116	104	45	32	19	12	12	6	818 (2)

### I. Personnel. — I. Personeel.

PERSONNEL OCCUPÉ TEW ERKGESTELD PERSONEEL	Au — Op 31-12-1949	
	H. — M.	F. — V.
<i>Personnel dirigeant. — Leidend personeel.</i>		
Belges. — Belgen .....	831	88
Etrangers. — Vreemdelingen .....	21	1
<i>Tot. :</i>	<b>852</b>	<b>89</b>
<i>Employés. — Bedienden.</i>		
1. Techniques : — Technische :		
Belges. — Belgen .....	105	31
Etrangers. — Vreemdelingen .....	10	—
2. Commerciaux ou administratifs : — Commerciële of administra- tieve :		
Belges. — Belgen .....	676	261
Etrangers. — Vreemdelingen .....	32	8
<i>Tot. :</i>	<b>823</b>	<b>300</b>
<i>Ouvriers. — Werklieden.</i>		
1. Occupés dans l'établissement. — In de instelling tewerkgesteld :		
Belges. — Belgen .....	2,454	4,852
Etrangers. — Vreemdelingen .....	57	60
<i>Tot. :</i>	<b>2,511</b>	<b>4,912</b>
2. A domicile : — Huisarbeiders :		
Belges. — Belgen .....	43	130
Etrangers. — Vreemdelingen .....	—	—
<i>Tot. :</i>	<b>43</b>	<b>130</b>
<i>Aidants. — Helpers.</i>		
Belges. — Belgen .....	54	44
Etrangers. — Vreemdelingen .....	—	—
<i>Tot. :</i>	<b>54</b>	<b>44</b>
<i>Apprentis. — Leerjongens.</i>		
Belges. — Belgen .....	22	195
Etrangers. — Vreemdelingen .....	—	6
<i>Tot. :</i>	<b>22</b>	<b>201</b>
<i>Total du personnel. — Totaal van het personeel.</i>		
Belges. — Belgen .....	4,185	5,601
Etrangers. — Vreemdelingen .....	120	75
<i>Tot. :</i>	<b>4,305</b>	<b>5,676</b>

Nombre d'heures-ouvriers-travail (non compris les prestations des ouvriers à domicile) : 14,922,275 heures.

(1) Pour les moyens et capacité de production (situation au 31 décembre 1947) voir *Annuaire* n° 70.

(2) En 1949, 17 établissements ont cessé leur activité.

Aantal uren-werklieden-arbeid (het werk der huisarbeiders niet inbegrepen) : 14,922,275 uren.

(1) Voor de productiemiddelen en -vermogen (toestand op 31 December 1947) zie *Jaarboek* n° 70.

(2) In 1949, hebben 17 inrichtingen hun bedrijvigheid stopgezet.

## II. Mise en œuvre et stocks en 1949. — II. Bewerking en voorraden in 1949.

MATIÈRES ET ÉNERGIE STOFFEN EN ENERGIE	Unités de quantité Eenheden van hoeveelheid	Matières mises en œuvre en 1949 Stoffen welke in 1949 werden bewerkt			Quantités en stock Au 31-12-49 Hoeveelheden in voorraad Op 31-12-49
		Travaillées pour compte propre		Reques. pour travail à façon	
		Bewerkt voor eigen rekening		Ontvangen ter fatsoenering	
		Quantité Hoeveelheid	Valeur en 1,000 fr Waarde in 1,000 fr	Quantité Hoeveelheid	
<b>A. Combustibles et énergie — Brandstoffen en energie.</b>					
Charbon de terre (houille, anthracite). — Steenkolen (kolen, anthraciet) ..	t	6,125	6,271	—	1,019
Coke. — Cokes .....	»	396	444	—	56
Agglomérés de lignite. — Bruinkoolbriketten .....	»	4	4	—	3
Agglomérés de houille. — Steenkoolbriketten .....	»	22	23	—	10
Huile combustible. — Stookolie .....	hl	382	457	—	514
Essence et pétrole. — Benzine en petroleum .....	»	1,392	1,003	—	26
Gaz. — Gas .....	m3	850,244	1,658	—	—
Courant électrique. — Electricische energie .....	kWh	3,526,200	5,574	—	—
Autres. — Andere .....	—	—	158	—	—
<b>Tot. :</b>	—	—	<b>15,592</b>	—	—
<b>B. Matières premières. — Grondstoffen.</b>					
1. Tabacs bruts : — Ruwe tabak :					
a) Indigènes : — Inheemse :					
Appelterre. — Appelterre .....	kg	81,316	2,054	—	114,483
Flobecq. — Flobecq .....	»	480,926	9,935	—	377,254
Obourg. — Obourg .....	»	30,817	948	—	32,576
Semois hauteur. — Semois-hoogte .....	»	258,264	6,849	—	347,270
Semois vallée. — Semois-vallei .....	»	421,949	11,715	125	409,877
Wervicq. — Wervik .....	»	2,618,488	46,616	1,613	2,110,418
Autres. — Andere .....	»	71,346	1,575	1,779	57,785
b) Étrangers : — Uitheemse :					
Bulgarie. — Bulgarije .....	»	329,848	11,853	—	238,129
France. — Frankrijk .....	»	12,892	884	1,500	540
Grèce. — Griekenland .....	»	55,784	4,708	—	87,225
Hongrie. — Hongarije .....	»	138,614	3,884	—	4,369
Turquie. — Turkije .....	»	1,712,017	77,270	19,150	1,040,685
Afrique du Sud. — Zuid-Afrika .....	»	102,727	3,166	—	52,056
Algérie. — Algerië .....	»	72,392	2,329	—	27,619
Congo belge. — Belgisch Kongo .....	»	24,698	629	—	5,235
Nyassaland. — Nyassaland .....	»	84,985	2,493	—	26,761
Amérique du Nord. — Noord-Amerika .....	»	8,779,481	373,363	100	5,569,232
Colombie. — Colombië .....	»	84,000	3,687	—	24,777
Domingue. — Domingo .....	»	2,236,182	56,680	148	1,686,399
Havane. — Havana .....	»	154,199	7,445	1,042	71,786
Mexico. — Mexico .....	»	45,919	3,827	—	35,820
Brésil. — Brazilië .....	»	1,114,724	33,634	4,268	1,036,404
Paraguay. — Paraguay .....	»	999,782	22,872	2,500	932,379
Rio-Argentine. — Rio-Argentinië .....	»	915,003	25,206	1,167	565,786
Indes. — Indië .....	»	772,004	19,099	—	665,998
Java. — Java .....	»	163,160	12,182	6,564	129,763
Manille. — Manilla .....	»	124,422	4,339	110	97,549
Sumatra. — Sumatra .....	»	118,570	30,084	2,706	85,502
Autres. — Andere .....	»	388,724	15,255	2,437	546,646
2. Tabacs hachés travaillés indépendamment des tabacs bruts. — Kerftabak afzonderlijk van de ruwe tabak verwerkt .....					
3. Côtes. — Nerven .....	»	444,457	24,362	42,116	22,989
4. Déchets (brisures, caboches, tabacs courts). — Afval (brokkeling, koppen van stelen, kort goed) .....	»	26,126	44	—	155,744
5. Divers : — Allerhande :					
a) Papier à cigarettes (bobines simples de 1,560 m.). — Sigarettenspapier (enkele bobijnen van 1,560 m.) .....	bob.	210,537	21,725	1,378	113,883
b) Sucre. — Suiker .....	kg	23,464	342	—	7,183
c) Réglisse. — Drop van zoethout .....	»	9,386	356	—	3,973
d) Alcool. — Alcohol .....	l	1,506	17	—	908
<b>Tot. :</b>	—	—	<b>841,868</b>	—	—
<b>C. Autres matières. — Andere stoffen.</b>					
Emballages et récipients. — Verpakkingsmiddelen .....	—	—	51,801	—	—
Lubrifiants. — Smeermiddelen .....	kg	26,856	813	—	12,192
Autres. — Andere .....	—	—	6,899	—	—
<b>Tot. :</b>	—	—	<b>59,513</b>	—	—

## III. Force motrice installée au 31 décembre. — III. Opgesteld drijfvermogen op 31 December.

		Machines motrices ou moteurs thermiques Drijfmachines of thermomotoren	Moteurs électriques Electrische motoren	Total Totaal
Existant :	{ Nombre. — Aantal .....	47	4,063	4,110
Bestaande :	{ Puissance H. P. — Vermogen P. K. ....	358	7,872	8,230

## IV. Production, vente et stocks de produits finis.

## IV. Productie, verkoop en voorraden van afgewerkte producten.

PRODUITS PRODUCTEN	Fabriquées dans l'établissement	Fabriqués à façon	VENDUS — VERKOCHT				Produits finis en stock	
	Gefabriceerd in de inrichting		Fat- soeneerwerk	Destinés à la Belgique Bestemd voor België		Destinés à l'étranger Bestemd voor het buitenland		In voorraad zijnde afgewerkte producten
	Production propre	Quantité		Valeur en 1,000 fr	Quantité	Valeur en 1,000 fr	Au	Au
	Eigen productie		Hoeveelheid				Waarde in 1,000 fr	Hoeveelheid
	Quantité	Quantité				Op	Op	
	Hoeveelheid	Hoeveelheid				1-1-1949	31-12-1949	
Cigares (1,000 pièces). — Si- garen (1,000 stuks) .....	86,353	1,373	76,162	172,260	10,475	18,600	6,747	7,836
Cigarillos (1,000 pièces). — Si- garillo's (1,000 stuks) .....	262,762	4,085	254,409	190,122	9,159	6,413	12,442	15,721
Cigarettes (1,000 pièces). — Sigaretten (1,000 stuks) ...	8,359,283	36,357	8,197,218	1,694,188	190,913	23,187	196,968	204,477
Tabac à fumer (kg). — Rook- tabak (kg) .....	9,699,498	7,584	9,570,656	852,820	119,639	7,722	254,649	271,436
Tabac à mâcher (kg). — Pruimtabak (kg) .....	144,625	1,460	146,280	10,207	—	—	1,928	1,733
Tabac à priser (kg). — Snuif- tabak (kg) .....	187,330	—	187,147	15,279	—	—	4,569	4,752
Tabac en poudre pour usages agricoles ou horticoles (kg). — Tabakspoeder voor land- of tuinbouwgebruik (kg) ....	224,024	—	196,447	170	28,597	49	30,127	29,107
Tabac haché destiné à être vendu sous cet état (kg). — Kerftabak bestemd om onder deze vorm verkocht te wor- den (kg) .....	340,016	20,209	345,153	18,035	—	—	11,275	26,347
<i>Tot. :</i>	—	—	—	<b>2,953,081</b>	—	<b>55,971</b>	—	—



**Industries de la brosserie, de la saboterie, de la vannerie et du liège.  
Borstelnijverheid, klompennijverheid, mandenmakerij en kurknijverheid.**

ANNÉE 1949. — JAAR 1949.

Nombre de déclarants : Brosserie : 128 ; Saboterie : 162 ; Vannerie : 120 ; Liège : 22.  
Aantal aangevers : Borstelnijverheid : 128 ; Klompennijverheid : 162 ; Mandenmakerij : 120 ; Kurknijverheid : 22.

Nombre d'établissements occupant au 31 décembre le nombre suivant d'ouvriers :  
Aantal inrichtingen welke op 31 December het volgende aantal werklieden tewerkstelden :

0	1	2 à — tot 4	5 à — tot 9	10 à — tot 19	20 à — tot 49	50 à — tot 99	100 à — tot 199	200 et — en plus — meer	Total Totaal
73	83	129	66	51	24	5	1	—	432

**I. Personnel au 31-12-1949. — I. Personeel op 31-12-1949.**

PERSONNEL OCCUPÉ TEWERKGESTELD PERSONEEL		Activités — Bedrijvigheden								
		Brosserie Borstelnijverheid		Saboterie Klompennijverheid		Vannerie Mandenmakerij		Liège Kurknijverheid		
		Hommes Mannen	Femmes Vrouwen	Hommes Mannen	Femmes Vrouwen	Hommes Mannen	Femmes Vrouwen	Hommes Mannen	Femmes Vrouwen	
Personnel dirigeant ..... Leidend personeel .....	<ul style="list-style-type: none"> <li>Belges — Belgen .....</li> <li>Etrangers — Vreemdelingen .</li> <li style="text-align: right;"><i>Tot. :</i></li> </ul>	186	24	201	12	131	6	25	2	
		5	1	4	—	3	—	7	1	
		191	25	205	12	134	6	32	3	
Employés — Bedienden .	<ul style="list-style-type: none"> <li>Belges — Belgen .....</li> <li>Etrangers — Vreemdelingen .</li> <li style="text-align: right;"><i>Tot. :</i></li> </ul>	53	46	14	3	20	6	20	10	
		2	1	1	1	—	—	2	3	
		55	47	15	4	20	6	22	13	
Ouvriers Werklieden	Occupés dans l'établissement	<ul style="list-style-type: none"> <li>Belges ... { — de 21 ans</li> <li>Belgen .. { — dan 21 jaar .</li> <li style="text-align: right;">21 ans et plus</li> <li style="text-align: right;">21 jaar en ouder</li> </ul>	184	42	116	14	78	12	23	22
			832	142	486	48	339	23	123	31
	In de inrichting tewerkgesteld	<ul style="list-style-type: none"> <li>Etran- { — de 21 ans</li> <li>gers { — dan 21 jaar .</li> <li>Vreemde- { 21 ans et plus</li> <li>lingen { 21 jaar en ouder</li> </ul>	1	5	2	—	—	—	1	—
			2	3	5	—	7	—	8	2
A domicile .... Huisarbeiders..	<ul style="list-style-type: none"> <li>Belges — Belgen .....</li> <li>Etrangers — Vreemdelingen .</li> </ul>	1	24	6	—	104	59	—	—	
		—	—	—	—	—	—	—	—	
		<i>Tot. :</i>	<b>1,020</b>	<b>216</b>	<b>615</b>	<b>62</b>	<b>528</b>	<b>94</b>	<b>155</b>	<b>55</b>
Apprentis — Leerjongens .	<ul style="list-style-type: none"> <li>Belges — Belgen .....</li> <li>Etrangers — Vreemdelingen .</li> <li style="text-align: right;"><i>Tot. :</i></li> </ul>	22	10	10	—	26	—	2	3	
		—	—	—	—	—	—	—	—	
		<i>Tot. :</i>	22	10	10	—	26	—	2	3
Nombre d'heures — ouvriers — travail — Aantal uren — werklieden — arbeid .....		<b>2,509,051</b>	<b>1,251,545</b>	<b>1,325,788</b>	<b>495,045</b>					

## II. Force motrice installée. — II. Opgesteld drijfvermogen.

	Brosserie		Saboterie		Vannerie		Liège	
	Borstelnijverheid		Klompennijverheid		Mandenmakerij		Kurknijverheid	
	Nombre Aantal	Puissance totale (H. P.) Totaal vermogen (P. K.)	Nombre Aantal	Puissance totale (H. P.) Totaal vermogen (P. K.)	Nombre Aantal	Puissance totale (H. P.) Totaal vermogen (P. K.)	Nombre Aantal	Puissance totale (H. P.) Totaal vermogen (P. K.)
1. Machines motrices ou moteurs thermiques — Drijfmachines of thermomotoren : .....	16	1,354	16	668	3	26	—	—
2. Moteurs électriques — Electricische motoren .....	826	2,377	587	2,224	106	260	284	1,318

## III. Achats en 1949 (1,000 fr.) — III. Aankopen in 1949 (1,000 fr.)

	Brosserie	Saboterie	Vannerie	Liège
	Borstelnijverheid	Klompennijverheid	Mandenmakerij	Kurknijverheid
1. Combustibles et énergie : — Brandstoffen en energie :				
Charbon, coke, bois et combustibles similaires — Kolen, cokes, hout en soortgelijke brandstoffen .....	1,258	194	343	1,061
Huile combustible (fuel-oil, gas-oil, etc.) — Brandolie (fuel-oil, gas-oil, enz.) .....	183	53	6	116
Gaz. — Gas .....	175	—	28	41
Electricité — Electriciteit .....	1,174	1,250	153	681
Autres — Andere .....	146	—	84	92
2. Matières premières : — Grondstoffen :				
Bois — Hout .....	9,827	20,143	—	—
Crins et soies — Paarden- en varkenshaar .....	29,523	—	—	—
Fibres végétales — Plantaardige vezels .....	23,411	—	—	—
Osier, rotin — Teenhout, rietpalm (rotan) .....	—	—	18,551	—
Liège de trituration — Maalkurk .....	—	—	—	13,340
Agglomérants divers — Agglomeremiddelen .....	—	—	—	559
Liège en planches — Kurkplanken .....	—	—	—	2,612
Carrés — Kurk in kwartieren .....	—	—	—	537
Chlore — Chloor .....	—	—	—	15
Autres matières de production et d'entretien — Andere voortbrengingsstoffen en onderhoudsproducten .....	20,901	1,364	3,203	560
<i>Tot. :</i>	<b>86,598</b>	<b>23,004</b>	<b>22,368</b>	<b>19,614</b>

## IV. Ventes en 1949 (1,000 fr.) — IV. Verkoop in 1949 (1,000 fr.)

ACTIVITÉS ACTIVITEITEN	En Belgique	A l'étranger	ACTIVITÉS ACTIVITEITEN	En Belgique	A l'étranger
	In België	In 't buitenland		In België	In 't buitenland
1. Brosserie : — Borstelnijverheid :			3. Vannerie : — Mandenmakerij :		
Bois pour brosses — Borstel- hout .....	17,429	1,422	Meubles en osier et en rotin (fau- teuils, tables, etc.) — Teen- hout- en rotanmeubelen (ze- tels, tafels, enz) .....	11,674	3,224
Brosses de ménage et de toilette — Huishoudborstels en toilet- borstels .....	82,145	17,358	Vannerie industrielle, de ména- ge et de luxe — Industrieel mandenwerk, mandenwerk voor huishouding en luxe- mandenwerk .....	28,845	20,321
Brosses industrielles — Nijver- heidsborstels .....	15,508	1,278	<i>Tot. :</i>	<b>40,519</b>	<b>23,545</b>
Pinceaux — Penselen .....	47,407	2,271	4. Liège : — Kurknijverheid :		
Autres produits — Andere pro- ducten .....	3,930	39	Agglomérés — Geperste kurk .	33,144	—
<i>Tot. :</i>	<b>166,419</b>	<b>22,368</b>	Bouchons — Stoppen .....	10,951	—
2. Saboterie : — Klompennijver- heid :			Autres produits — Andere pro- ducten .....	595	—
Sabots — Klompen .....	37,106	16,519	<i>Tot. :</i>	<b>44,690</b>	—
Autres produits finis — Andere afgewerkte producten .....	1,198	43			
<i>Tot. :</i>	<b>38,304</b>	<b>16,562</b>			

## V. Moyens de production. — V. Productiemiddelen.

	Nombre Aantal	Age des appareils Ouderdom der toestellen		
		Moins de 10 ans Minder dan 10 jaar	10 ans et plus 10 jaar en ouder	
<b>1. Brosserie.</b>				<b>1. Borstelnijverheid.</b>
Cloueuses pour pinceaux plats .....	17	9	8	Nagelmachines voor platte penselen.
Dégauchisseuses .....	77	30	47	Vlakmachines.
Douilleuses pour brosses à récurer .....	48	14	34	Gatboormachines voor schuurborstels.
Douilleuses pour balais de maison .....	44	13	31	Gatboormachines voor huisvegers.
Foreuses .....	132	25	107	Boormachines.
Machines à mélanger les fibres .....	35	15	20	Machines voor het mengen van vezels.
Machines à monter les brosses .....	533	228	305	Machines voor het monteren der borstels.
				Machines voor het pressen der ronde
Machines à presser les pinceaux ronds . . .	53	22	31	penselen.
Raboteuses .....	78	23	55	Schaafmachines.
Scies à grumes (circulaires, à ruban) . . .	200	39	161	Boomzagen (cirkelzagen, bandzagen, enz.).
Scies mécaniques à tronçonner .....	23	7	16	Mechanische afkortzagen.
Toupies .....	76	21	55	Toppen.
Tours .....	98	17	81	Houtdraaibanken.
Machines à débiter .....	83	27	56	Snijmachines.
<b>2. Saboterie.</b>				<b>2. Klompennijverheid.</b>
Foreuses .....	119	39	80	Boormachines.
Fours .....	32	12	20	Ovens.
Machines automatiques à affûter .....	67	18	49	Automatische slijpmachines.
Machines à creuser .....	58	8	50	Indiepmachines.
Machines à planer .....	57	12	45	Planeermachines.
Ponceuses .....	168	32	136	Schuurmachines.
Scies à grumes (circulaires, à ruban, etc )	145	32	113	Boomzagen (cirkelzagen, bandzagen, enz.).
Scies mécaniques à tronçonner .....	98	31	67	Mechanische afkortzagen.
Séchoirs .....	15	4	12	Drogers.
				Ventilatoren, zuigtoestellen voor spanen-
Ventilateurs, aspirateurs de copeaux . . .	4	—	4	afvoer.
Machines à copier .....	14	9	5	Kopiermachines.
Machines à découper .....	30	9	21	Snijmachines.
Machines à perforer .....	4	—	4	Klompendraaimachines.
Grues .....	5	1	4	Kranen.
<b>3. Vannerie.</b>				<b>3. Mandenmakerij.</b>
Fendeuses .....	16	9	7	Kloofmachines.
Fours .....	34	9	25	Ovens.
Ecorceuses .....	27	12	15	Pelmachines.
Scies .....	21	5	16	Zagen.
Raboteuses .....	6	2	4	Schaafmachines.
<b>4. Liège.</b>				<b>4. Kurknijverheid.</b>
a) Machines pour la fabrication des agglomérés :				a) Machines voor de fabricage van geperste
Bluteries .....	15	4	11	kurk :
Broyeuses .....	16	3	13	Builmachines.
Cuves à foyer .....	5	2	3	Breekmachines.
Fours spéciaux .....	24	6	18	Kuipen met vuurhaard.
Malaxeuses .....	8	3	5	Speciale ovens.
Presses .....	14	6	8	Kneders.
Scies (à ruban) .....	28	8	20	Persen.
Torréfacteurs .....	10	2	8	Bandzagen.
Toupies .....	8	2	6	Branders.
				Toppen.
b) Machines pour la fabrication des bouchons :				b) Machines voor de fabricage van kur-
Coupeuses en bandes à couteaux circu-				ken :
laire .....	27	8	19	Machines met cirkelmessen voor het snij-
Cuves pour le lavage des bouchons .....	41	10	31	den in schenen.
Foreuses .....	36	10	26	Kuipen voor het wassen der kurken
				Boormachines.
Machines à découper les carrés .....	18	4	14	Machines voor het uitsnijden der kwar-
Machines à marquer les bouchons .....	21	3	18	tieren.
Machines à recouper les bouchons .....	34	10	24	Machines voor het merken van kurken.
Meules .....	30	2	28	Machines voor het hersnijden der kurken.
Raboteuses .....	44	—	44	Polierschijven.
Scies .....	7	3	4	Schaafmachines.
				Zagen.

**Production et consommation de produits soumis aux droits d'accise.  
Productie en verbruik van accijnsplichtige producten.**

(Source : Ministère des Finances)

(Bron : Ministerie van Financiën)

PRODUITS	1946	1947	1948	1949	1950	PRODUCTEN
<i>Bières.</i>						
Fabriques .....	795	761	722	689	663	<i>Bier.</i> Brouwerijen.
Matières premières imposables (tonnes) .....	113,553	130,165	126,070	130,989	131,563	Belastbare grondstoffen (ton).
Production (hl) .....	10,801,957	12,595,347	11,339,850	10,493,616	10,140,487	Productie (hl).
Consommation (hl) .....	<b>10,809,525</b>	<b>12,633,752</b>	<b>11,430,740</b>	<b>10,584,166</b>	<b>10,232,217</b>	Verbruik (hl).
<i>Vinaigres et acide acétique.</i>						
Fabriques .....	35	33	35	36	34	<i>Azijn en azijnzuur.</i> Azijnmakerijen.
Production (hl) .....	184,698	173,746	162,435	148,848	155,122	Productie (hl).
<i>Alcools (a).</i>						
Distilleries .....	28	23	25	20	22	<i>Alcohol (a).</i> Stokerijen.
Production (hl) .....	256,388	306,822	286,201	318,958	290,359	Productie (hl).
Consommation (hl) :						Verbruik (hl) :
Alcools de bouche .....	<b>183,919</b>	<b>162,451</b>	<b>135,068</b>	<b>117,014</b>	<b>105,804</b>	Drinkalcohol.
Alcools industriels .....	<b>111,462</b>	<b>157,271</b>	<b>152,126</b>	<b>168,461</b>	<b>164,922</b>	Nijverheidsalcohol.
<i>Sucres.</i>						
Fabriques .....	34	36	36	37	37	<i>Suiker.</i> Fabrieken.
Production (t) .....						Productie (t) :
Sucres bruts .....	98,675	53,191	96,266	112,531	141,976	Ruwe suiker.
Poudres blanches .....	121,534	76,365	148,082	204,301	271,517	Witte poedersuiker.
Raffineries .....	10	10	10	9	9	Raffinaderijen.
Production (t) :						Productie (t) :
Poudres blanches .....	23,341	24,784	55,098	44,761	27,736	Witte poedersuiker.
Autres sucres raffinés .....	91,054	117,803	126,019	120,129	144,733	Andere geraffin. suiker.
Sirups de raffinage .....	576	1,045	1,101	816	859	Raffinagestroop.
Consommation (t) .....	<b>155,869</b>	<b>224,278</b>	<b>239,531</b>	<b>243,231</b>	<b>260,971</b>	Verbruik (t).
<i>Glucoses.</i>						
Usines .....	2	4	4	4	4	<i>Glucose.</i> Fabrieken.
Production (t) .....	12,710	12,934	13,133	15,819	211,972	Productie (t).
<i>Tabac.</i>						
(Culture indigène)						
Plants recensés (milliers) ..	146,042	81,912	53,604	47,474	60,830	<i>Tabak.</i> (Inlandse teelt.) Getelde planten (duizendtallen).
Quantité approximative de tabac récolté (t) .....	7,718	5,461	2,517	2,936	4,988	Benaderende hoeveelheid geogste tabak (t).
Consommation (t) .....	<b>19,061</b>	<b>21,090</b>	<b>21,572</b>	<b>21,146</b>	<b>23,108</b>	Verbruik (t).
<i>Vins mousseux.</i>						
Fabriques .....	33	33	31	32	32	<i>Schuimwijn.</i> Fabrieken.
Production (hl) .....	8,350	6,940	8,129	4,986	7,672	Productie (hl).
Consommation (hl) .....	<b>17,038</b>	<b>14,310</b>	<b>15,649</b>	<b>14,056</b>	<b>20,052</b>	Verbruik (hl).
<i>Allumettes.</i>						
Fabriques .....	6	6	6	6	6	<i>Lucifers.</i> Fabrieken.
Prod. (millions de tiges) ..	45,339	52,199	40,182	50,843	58,837	Prod. (millioenen houtjes).
Consommation (id.) .....	<b>29,160</b>	<b>19,453</b>	<b>24,094</b>	<b>23,143</b>	<b>26,776</b>	Verbruik (id.).
<i>Boissons fermentées de fruits.</i>						
Fabriques .....	23	18	12	13	18	<i>Gegiste vruchten dranken.</i> Fabrieken.
Production (hl) .....	47,784	3,119	13,679	15,038	15,022	Productie (hl).
<i>Eaux minérales et limonades.</i>						
Fabriques .....	798	762	728	709	680	<i>Mineraalwater en limonade.</i> Fabrieken.
Consommation (hl) .....	<b>976,130</b>	<b>1,380,542</b>	<b>1,308,828</b>	<b>1,364,835</b>	<b>1,591,099</b>	Verbruik (hl).
<i>Huiles minérales (c).</i>						
Raffineries .....	4	3	3	4	4	<i>Minerale olie (c).</i> Raffinaderijen.
Production :						Productie :
Huiles légères (hl) .....	41,287	232,184	270,732	818,288	1,005,368	Lichte olie (hl).
Huiles moyennes (hl) .....	47,184	101,756	129,450	122,888	111,881	Middelmatige olie (hl).
Huiles lourdes (t) .....	36,873	174,925	90,117	264,800	326,459	Zware olie (t).
Consommation (b) :						Verbruik (b).
Huiles légères (hl) .....	<b>4,296,524</b>	<b>6,179,790</b>	<b>7,083,913</b>	<b>8,138,453</b>	<b>9,486,883</b>	Lichte olie (hl).
Huiles moyennes (hl) .....	<b>169,944</b>	<b>293,410</b>	<b>343,605</b>	<b>378,181</b>	<b>666,540</b>	Middelmatige olie (hl).
Huiles lourdes (t) .....	<b>17,988</b>	<b>98,805</b>	<b>90,117</b>	<b>180,230</b>	<b>187,229</b>	Zware olie (t).

Note. — Pour établir les quantités consommées, il est joint aux chiffres de la production les quantités importées et déduit les quantités exportées.

(a) Alcools à 50° Gay-Lussac, température 15° centigrade.

(b) Quantités consommées, importations comprises.

(c) Le droit d'accise suspendu le 15 février 1945 a été rétabli à partir du 18 février 1946 (Arrêté-loi du 14 février 1946).

(d) Ne concerne que la consommation des huiles lourdes produites dans le pays.

Note. — Om de verbruikte hoeveelheden te bepalen werden de ingevoerde hoeveelheden bij de cijfers der productie geteld en de uitgevoerde er van afgetrokken.

(a) Alcohol van 50° Gay-Lussac, temperatuur 15° centigrad.

(b) Hoeveelheden verbruikt, invoer inbegrepen.

(c) Het op 15 Februari 1945 opgeheven accijnsrecht werd van 18 Februari 1946 af opnieuw ingevoerd (Besluitwet van 14 Februari 1946).

(d) Betreft enkel het verbruik van in het binnenland vervaardigde zware oliën.

**Nombres-indices de la production (1). - Indexcijfers van de voortbrengst (1).  
(1938 = 100)**

INDUSTRIES	1950												NIJVERHEDEN
	Janv. Jan.	Févr. Febr.	Mars Maart	Avril April	Mai Mei	Juin Juni	Juillet Juli	Août Aug.	Sept. Sept.	Oct. Oct.	Nov. Nov.	Déc. Dec.	
<b>I. Combustible et énergie.</b>													<b>I. Brandstof en energie.</b>
Houille .....	100.7	92.7	102.6	95.3	89.9	94.3	65.8	82.1	95.6	98.4	96.6	93.8	Steenkool.
Coke .....	95.1	87.5	91.9	85.7	86.8	80.2	70.6	80.6	91.8	103.3	96.1	107.9	Cokes.
Agglomérés de houille .	58.2	57.0	47.7	45.9	42.5	41.0	33.5	50.4	77.1	86.2	84.4	86.9	Steenkoolbriketten.
Electricité .....	171.8	153.3	165.3	152.0	148.1	141.7	130.2	147.5	164.7	181.6	181.0	190.9	Electriciteit.
<b>II. Métallurgie.</b>													<b>II. Metaalnijverheid.</b>
Fonte .....	149.7	134.2	153.5	141.0	144.4	145.8	108.6	132.9	164.8	189.8	179.2	184.6	Ruw ijzer.
Acier brut .....	168.6	145.9	161.4	152.5	157.8	161.0	115.1	142.1	197.5	215.4	197.7	202.9	Ruw staal.
Acier fini .....	155.2	143.0	160.1	155.4	152.2	161.9	105.5	149.8	196.2	210.9	194.5	197.6	Afgewerkt staal.
Fer fini .....	62.7	77.8	86.8	58.5	32.3	63.0	38.9	70.4	92.2	90.5	75.8	95.9	Afgewerkt ijzer.
(*) Métaux non ferreux	88.9	85.8	83.5	81.3	83.7	85.3	82.1	82.1	83.7	91.4	96.0	95.5	(*) Non-ferro metalen.
Produits bruts .....	84.7	82.4	80.5	77.2	79.5	79.2	79.0	78.2	79.7	83.8	87.0	86.5	Ruwe producten.
Cuivre .....	102.1	99.2	100.0	92.6	100.0	103.9	107.4	105.8	106.4	110.4	113.3	108.7	Koper.
Zinc .....	74.7	73.9	73.4	73.5	77.3	77.7	73.7	72.3	73.5	80.3	83.1	84.8	Zink.
Plomb .....	84.9	79.3	72.1	65.2	56.3	48.8	53.0	55.7	60.7	59.6	61.9	61.5	Lood.
Aluminium .....	182.3	170.1	112.4	94.9	90.4	88.9	92.7	99.5	111.6	124.6	126.1	114.7	Aluminium.
Etain .....	121.0	122.6	110.9	115.5	126.4	129.6	124.5	109.7	86.6	83.2	93.4	114.4	Tin.
Divers .....	33.8	35.9	37.0	42.4	53.9	47.9	47.4	45.4	51.4	56.3	74.1	59.3	Diverse.
Demi-produits .....	102.5	96.9	93.1	94.5	97.2	104.9	92.2	94.8	96.5	116.0	125.3	124.5	Half-producten.
Cuivre .....	156.0	145.4	135.2	135.3	134.6	150.9	127.3	136.0	134.9	167.5	186.6	187.1	Koper.
Zinc .....	67.9	63.0	60.0	61.3	64.0	64.1	52.4	51.9	54.9	68.3	73.7	77.7	Zink.
Plomb .....	71.2	70.8	75.5	79.3	89.0	97.1	99.2	95.3	97.8	106.3	107.7	92.8	Lood.
Aluminium .....	143.4	155.9	158.9	160.8	160.3	166.1	171.0	184.0	196.7	208.8	208.6	225.9	Aluminium.
Etain .....	61.0	67.5	61.0	55.8	50.6	61.0	61.0	77.8	84.3	103.8	98.6	84.3	Tin.
Divers .....	130.0	120.0	170.0	240.0	270.0	230.0	150.0	120.0	180.0	250.0	280.0	230.0	Diverse.
<b>III. Industries textiles.</b>													<b>III. Textielnijverheid.</b>
Filature :													Spinnerij :
Lin .....	122.1	113.0	128.5	119.5	94.2	38.8	98.3	121.9	138.5	141.6	130.6	134.7	Vlas.
Coton .....	123.2	123.0	152.9	125.9	127.6	51.4	116.1	144.8	149.4	152.7	160.5	146.0	Katoen.
Jute .....	97.7	100.9	112.1	96.5	96.0	80.0	89.9	101.1	111.9	117.2	113.5	113.6	Jute.
Laine peignée .....	153.1	159.7	177.4	172.9	130.1	132.3	106.2	165.4	163.8	199.2	170.8	166.7	Wol { Kamwol.
Laine cardée .....	140.8	145.5	156.4	142.5	140.4	124.4	121.9	160.8	189.8	186.7	170.6	159.8	Kaardwol.
Chanvre .....	45.9	45.7	53.3	45.6	40.3	28.2	43.7	41.2	57.1	75.2	59.2	67.4	Hennep.
Tissage :													Weverij :
Coton pur et mélangé de fibres de rayonne	138.3	141.0	160.8	142.8	140.9	56.8	134.5	158.8	174.5	180.9	185.4	169.9	Katoen zuiver en ge- mengd met rayon- nevezels.
Lin .....	81.1	80.3	102.1	77.3	79.8	26.3	84.3	85.7	96.0	108.4	101.9	101.6	Vlas.
Laine .....	154.7	156.5	176.5	164.2	182.6	122.8	135.3	169.5	187.5	203.5	198.3	177.8	Wol.
Jute .....	113.0	119.3	146.5	130.5	122.8	54.3	129.0	132.0	158.2	153.0	157.7	153.9	Jute.
<b>IV. Matériaux de construction et connexes.</b>													<b>IV. Bouwmateriaal en aanverwante.</b>
(**) Ind. céramiques :													(**) Keram. nijverhed.
Vaisselle de faïence et grès artistique .....		115.1			89.5			72.6			95.8		Plaatelvaartwerk en kunstzandsteen.
Porcelaine .....		156.7			181.8			143.2			182.0		Porselein.
Carreaux de revête- ment (1937-1939) .		138.7			130.5			117.4			124.5		Bekledingstegels (1937-1939).
Articles sanitaires en grès et en faïence..		175.5			200.7			176.1			224.3		Sanitaire artikelen in zandsteen en pla- teelaarde.
Produits réfractaires.		87.5			91.7			89.3			104.0		Vuurvaste producten.
Tuiles .....		108.3			126.1			134.3			129.7		Pannen.
Produits abrasifs ...		90.5			74.6			74.2			93.2		Schuurmiddelen.
Extraction de matiè- res premières de l'industr. céramique		125.9			161.8			168.1			151.9		Ontginning van grond- stoffen voor de ke- ramische nijverh.
Céram. architecturale		238.1			350.7			193.4			308.5		Bouwkeramiek.
Poterie en terre cuite		88.7			84.6			82.0			67.0		Aardewerk.

(1) Nombres-indices bruts.  
 (\*) Indices calculés sur les moyennes mobiles correspondantes.  
 (\*\*) Indices trimestriels.

(1) Bruto indexcijfers.  
 (\*) Index-cijfers berekend op de overeenkomstige beweeglijke gemiddelden.  
 (\*\*) Driemaandelijks index-cijfers.

**Nombres-indices de la production. - Indexcijfers van de voortbrengst.**  
(1938 = 100)  
(Suite. - Vervolg.)

INDUSTRIES	1950												NIJVERHEDEN
	Janv. Jan.	Févr. Febr.	Mars Maart	Avril April	Mai Mei	Juin Juni	Juillet Juli	Août Aug.	Sept. Sept.	Oct. Oct.	Nov. Nov.	Déc. Dec.	
<b>IV. Matériaux de construction et connexes (suite)</b>													<b>IV. Bouw materiaal en aanverwante (vervolg).</b>
Chaux, calcaires et dérivés .....	81.4	82.2	97.0	89.5	103.0	111.5	89.0	112.1	115.9	107.3	92.4	76.5	Kalk, kalksteen en kalkderivaten.
Chaux .....	115.4	107.5	115.7	93.8	94.2	98.3	88.1	112.8	128.6	93.5	83.5	102.4	Kalk.
Calcaires .....	54.4	65.5	86.2	85.4	109.2	118.3	84.2	105.4	101.9	106.6	91.4	53.1	Kalksteen.
Dolomie crue .....	87.4	83.9	89.1	108.4	130.5	177.8	160.0	167.9	197.5	187.9	93.1	85.4	Dolomiet : ruwe.
Dolomie frittée .....	147.8	124.3	120.9	128.1	141.0	125.0	120.7	131.7	121.0	89.8	109.4	99.3	Dolomiet : witgegl.
Plâtres .....	61.6	69.1	90.4	85.2	75.5	85.0	67.8	94.6	84.2	82.1	87.6	61.2	Pleisterkalk.
Chaux hydraulique ..	10.4	0.0	73.7	81.4	65.5	55.4	28.2	69.8	51.9	67.4	21.9	28.9	Kunstm. hydr. kalk.
Carbonates naturels ..	39.6	42.0	51.3	29.9	22.4	160.7	141.4	174.3	193.4	212.9	180.1	147.6	Nat. calciumcarb.
Carbonates précipités	367.1	24.9	63.6	—	—	—	109.5	159.9	169.0	640.1	676.1	556.2	Neergesl. calciumc.
Phosphates .....	95.5	89.9	72.7	71.9	58.6	47.9	59.2	151.8	131.8	149.7	129.0	107.9	Fosfaten.
Carrières :													Groeven :
Porphyre : concassés	59.9	49.6	76.0	68.2	75.0	97.3	65.5	74.4	89.0	97.8	81.2	51.1	Porfier : puin.
Petit granit extrait ..	65.7	68.3	75.4	62.4	68.4	81.7	41.6	65.7	76.9	81.1	70.8	35.4	Hardsteen : ruw.
Marbre : blocs .....	51.8	59.8	73.6	91.2	104.8	99.1	62.2	75.1	89.2	90.2	96.2	24.8	Marmer : blokken.
» tranches ramenées à 20 mm...	81.3	70.6	76.8	78.3	65.6	81.5	55.6	70.8	85.0	86.2	85.4	77.0	» platen van 20 mm.
Sable .....	63.8	78.2	97.8	99.1	108.6	113.7	104.1	105.1	123.2	136.5	118.1	66.7	Zand.
Verre :													Glas :
Verre plat .....	78.1	68.2	72.2	73.2	69.4	67.0	60.6	58.2	77.5	86.7	92.9	95.7	Vlakglas.
Verre creux .....	65.7	67.4	80.3	90.5	95.2	98.8	86.5	98.7	107.3	118.3	97.1	102.8	Holglas.
Ciment .....	87.1	78.0	114.2	118.2	124.5	130.3	114.5	131.3	138.6	150.3	129.2	106.6	Cement.
<b>V. Industries alimentaires.</b>													<b>V. Voedingsnijverheden.</b>
Alcool .....	77.1	67.9	43.2	47.2	62.2	51.2	38.2	79.3	63.9	89.0	65.1	65.8	Alcohol.
Brasseries (matières premières déclarées) ...	56.5	59.1	80.4	80.9	81.5	93.6	80.1	82.5	73.7	60.2	61.9	61.4	Brouwerijen (aangegeven grondstoffen).
Margarine .....	95.4	96.0	108.6	95.5	95.1	85.9	102.0	109.3	127.4	99.6	101.6	115.4	Margarine.
Sucres produits dans les raffineries :													Suiker voortgebracht in de raffinaderijen :
Raffinés .....	81.0	72.0	86.9	73.9	71.0	67.5	77.0	85.3	101.7	109.2	102.3	94.1	Geraffineerde suiker.
Poudres blanches ...	18.7	29.1	20.3	8.7	17.1	21.5	70.9	86.6	80.3	99.6	85.7	66.6	Wit fabriekspoeder.
<b>VI. Industr. du tabac : (bandelettes fiscales).</b>													<b>VI. Tabaksnijverheid : (fiscale bandjes).</b>
Cigares .....	46.7	29.9	31.0	34.3	38.0	39.4	36.7	40.1	51.7	62.6	54.8	49.1	Sigaren.
Cigarillos .....	46.5	28.7	36.4	47.0	37.8	48.8	44.0	42.5	47.7	46.1	32.2	44.7	Sigarillo's.
Cigarettes .....	111.3	116.7	113.7	117.7	142.4	144.4	131.8	140.8	143.4	116.3	103.9	124.3	Sigaretten.
Tab. à fum., à priser, etc.	86.3	78.5	90.3	90.3	95.3	103.3	81.5	98.8	110.1	84.8	79.9	86.6	Rook-, snuiftabak, enz.
<b>VII. Industries chimiques.</b>													<b>VII. Scheikundige nijverheden.</b>
Raffineries de pétrole :													Petroleumraffinaderijen :
Mise en œuvre de pétrole brut .....	97.7	110.9	131.1	113.4	151.1	145.9	135.1	119.4	107.9	146.7	152.5	101.0	Verwerking van ruwe petroleum.
Production :													Productie :
Huiles légères	98.3	99.6	131.0	90.4	98.1	95.8	87.4	83.5	58.9	94.2	108.7	115.5	Lichte oliën.
Huiles moyennes ..	41.7	28.7	64.7	62.7	79.6	47.1	46.6	41.4	31.7	68.9	4.4	54.4	Middelm. oliën.
Huiles lourdes ....	111.3	139.3	158.7	150.6	195.1	201.8	186.6	164.1	144.4	195.3	195.6	133.5	Zware oliën.
Goudron brut .....	103.9	93.1	92.4	93.1	99.9	94.5	85.2	91.0	97.8	107.3	95.0	117.9	Ruwe teer.
Allumettes .....	127.4	105.1	97.2	101.1	123.4	128.4	115.6	102.1	141.0	151.6	135.2	142.9	Lucifers.
<b>VIII. Industries diverses.</b>													<b>VIII. Diverse industrieën</b>
Cuir :													Leder :
Gros cuir .....	56.3	63.6	68.8	58.6	52.9	61.1	40.2	69.4	72.1	61.7	59.7	53.5	Ruw leder.
Peausseries et doublures .....	62.8	68.5	72.1	60.1	61.7	62.6	51.4	72.2	79.9	89.2	74.5	66.8	Lichte huiden en voeringleder.
Papier .....	150.6	143.1	170.0	152.6	156.7	168.8	130.3	158.3	179.8	183.1	174.3	180.4	Papier.

## **Commerce – Handel**

**Recensement du commerce au 31 décembre 1947.**  
**Telling van de handel op 31 December 1947.**

1. Nombre d'établissements et personnel occupé (employés, ouvriers et aidants), par province.  
 1. Aantal inrichtingen en tewerkgesteld personeel (bedienden, werklieden en helpers), per provincie.

SPÉCIFICATIONS	Ant-	Brabant	West-	Oost-	Hainaut	Liège	Limburg	Luxem-	Namur	Le	OPSOMMING
	werpen		Vlaan-	Vlaan-				bourg		Royaume	
	Anvers		deren	deren			Lim-	Luxem-	Namen	Het	
			Flandre	Flandre			bourg	bourg		Rijk	
			occiden-	orien-							
			tale	tale							
					Hene-						
					gouwen						
					Luik						

**A. Nombre d'établissements. — A. Aantal inrichtingen.**

<b>Classe I. — Achat, vente et location de produits industriels et agricoles :</b>											<b>Klasse I. — Aankoop, verkoop en verhuring van nijverheids- en landbouwproducten :</b>
Commerce de gros	3,532	6,167	2,104	2,690	1,759	1,926	523	139	362	19,202	Groothandel.
Commerce de détail.....	37,397	52,889	39,645	44,738	40,898	28,916	12,703	5,658	10,436	273,280	Kleinhandel.
Commerce de gros et de détail....	3,109	5,702	2,897	3,698	2,777	2,583	722	450	798	22,736	Groot- en kleinhandel.
<b>Total :</b>	<b>44,038</b>	<b>64,758</b>	<b>44,646</b>	<b>51,126</b>	<b>45,434</b>	<b>33,425</b>	<b>13,948</b>	<b>6,247</b>	<b>11,596</b>	<b>315,218</b>	<b>Totaal.</b>
<b>Classe II. — Banques, assurances, intermédiaires commerciaux, industrie hôtelière, etc. ....</b>	13,292	21,000	14,966	16,550	12,145	6,542	3,740	1,675	3,057	92,967	<b>Klasse II. — Bankwezen, verzekeringswezen, handelstussenpersonen, hotelbedrijf, enz.</b>
<b>Classe III. — Soins personnels et services privés d'intérêt général .....</b>	2,371	3,982	1,868	2,080	2,623	2,356	601	328	678	16,887	<b>Klasse III. — Persoonsverzorging en private diensten van algemeen nut.</b>
<b>Total général :</b>	<b>59,701</b>	<b>89,740</b>	<b>61,480</b>	<b>69,756</b>	<b>60,202</b>	<b>42,323</b>	<b>18,289</b>	<b>8,250</b>	<b>15,331</b>	<b>425,072</b>	<b>Algemeen totaal.</b>

**B. Personnel occupé. — B. Tewerkgesteld personeel.**

<b>Classe I. — Achat, vente et location de produits industriels et agricoles :</b>											<b>Klasse I. — Aankoop, verkoop en verhuring van nijverheids- en landbouwproducten :</b>
Commerce de gros	8,778	17,881	3,634	3,630	3,818	3,891	1,633	514	853	44,632	Groothandel.
Commerce de détail.....	15,573	30,761	11,654	12,423	15,356	14,102	3,720	2,136	4,042	109,767	Kleinhandel.
Commerce de gros et de détail....	6,533	17,613	4,217	4,373	4,139	5,827	1,013	548	1,354	45,617	Groot- en kleinhandel.
<b>Total :</b>	<b>30,884</b>	<b>66,255</b>	<b>19,505</b>	<b>20,426</b>	<b>23,313</b>	<b>23,820</b>	<b>6,366</b>	<b>3,198</b>	<b>6,249</b>	<b>200,016</b>	<b>Totaal.</b>
<b>Classe II. — Banques, assurances, intermédiaires commerciaux, industrie hôtelière, etc. ....</b>	19,564	49,048	7,355	7,083	7,911	7,715	1,580	1,065	2,443	103,764	<b>Klasse II. — Bankwezen, verzekeringswezen, handelstussenpersonen, hotelbedrijf, enz.</b>
<b>Classe III. — Soins personnels et services privés d'intérêt général .....</b>	1,219	2,364	349	377	349	594	59	46	150	5,507	<b>Klasse III. — Persoonsverzorging en private diensten van algemeen nut.</b>
<b>Total général :</b>	<b>51,667</b>	<b>117,667</b>	<b>27,209</b>	<b>27,886</b>	<b>31,573</b>	<b>32,129</b>	<b>8,005</b>	<b>4,309</b>	<b>8,842</b>	<b>309,287</b>	<b>Algemeen totaal.</b>



2. Nombre total d'établissements commerciaux d'après la nature de l'activité.  
2. Totaal aantal handelsinrichtingen volgens de aard der bedrijvigheid.

NATURE DU COMMERCE (classes et groupes)	Nombre d'établissements — Aantal inrichtingen					AARD VAN DE HANDEL (klassen en groepen)
	Avec personnel salarié	Commerçants isolés exerçant leur profession comme : Alleenstaande handelaars die hun beroep uitoefenen als :			Total	
		Met bezoldigd personeel	Profession principale Hoofdberoep	Profession accessoire Bijberoep	Total Totaal	
<b>Classe I.</b> <i>Achat, vente et location des produits industriels et agricoles :</i> Vente des produits : de l'industrie agricole (non préparés) des mines, minières et carrières . . . . . des industries alimentaires, de la pêche et de l'agriculture, destinés à la consommation immédiate . . . . . des industries du tabac . . . . . des industries chimiques . . . . . de l'industrie du bois, de l'ameublement et de la construction (et location) . . . . . des industries du papier . . . . . des industries polygraphiques (et location) . . . . . des industries des peaux et des cuirs . . . . . des industries textiles, du vêtement et des articles de mode . . . . .  des industries céramiques et verrières . . . . . des industries des métaux bruts ou façonnés . . . . . des produits des industries d'art et de précision (et location) . . . . . Commerce d'articles divers . . . . .	960 2,000  5,904 208 1,203  987 336  399 741  3,615  730 2,131  1,251 1,688	11,531 6,568  82,035 5,596 4,233  5,279 1,466  3,572 5,529  33,848  1,353 8,678  5,574 5,588	3,495 2,453  37,616 2,854 3,722  5,674 1,836  696 5,712  15,755  2,147 14,576  9,497 6,182	15,026 9,021  119,651 8,450 7,955  10,953 3,302  4,268 11,241  49,603  3,500 23,254  15,071 11,770	15,986 11,021  125,555 8,658 9,158  11,940 3,638  4,667 11,982  53,218  4,230 25,385  16,322 13,458	<b>Klasse I.</b> <i>Aankoop, verkoop en verhuring der landbouw- en nijverheidsproducten :</i> Verkoop van producten : der landbouwnijverheid (onbereide). der mijnen, groeven en graverijen. der voedingsnijverheid, der visvangst en van de landbouw, bestemd voor onmiddellijk verbruik. der tabaknijverheid. der scheikundige nijverheid. van de houtnijverheid, de stoffering en de constructie (en verhuring). van de papierenijverheid.  van de drukkunst (en verhuring). van de huiden- en ledernijverheid. der textiel- en kledingnijverheid en van modeartikelen. der keramische nijverheid en der glasnijverheid. der nijverheid van ruwe of bewerkte metalen. van de kunst- en precisienijverheden (en verhuring). Handel in verscheidene artikelen.
<b>Total :</b>	<b>22,153</b>	<b>180,850</b>	<b>112,215</b>	<b>293,065</b>	<b>315,218</b>	<b>Totaal.</b>
<b>Classe II.</b> <i>Banques, assurances, intermédiaires commerciaux, industrie hôtelière, etc. :</i>  Banques et affaires financières, non dénommées ailleurs . . . . . Assurances (à l'exception des assurances sociales obligatoires gérées directement par les autorités publiques). Intermédiaires commerciaux et agences . . . . . Hôtels, restaurants, cafés . . . . .  Récréation et divertissements, sports.	1,268 510 1,700 3,385  749	1,107 952 3,256 45,758  1,625	71 624 336 31,361  265	1,178 1,576 3,592 77,119  1,890	2,446 2,086 5,292 80,504  2,639	<b>Klasse II.</b> <i>Bankwezen, verzekeringswezen, handelstussenpersonen, hotelbedrijf, enz. :</i>  Banken en financiële zaken, niet elders genoemd. Verzekeringen (met uitzondering der verplichte sociale verzekeringen, rechtstreeks door de Staat beheerd). Handelstussenpersonen en agentschappen. Hotels, spijshuizen, koffiehuisen. Ontspanning, vermakelijkheden en sport.
<b>Total :</b>	<b>7,612</b>	<b>52,698</b>	<b>32,657</b>	<b>85,355</b>	<b>92,967</b>	<b>Totaal.</b>
<b>Classe III.</b> <i>Soins personnels et services privés d'intérêt général :</i> Soins personnels . . . . . Services privés d'intérêt général . . . . .	1,728 120	13,035 925	940 139	13,975 1,064	15,703 1,184	<b>Klasse III.</b> <i>Persoonsverzorging en private diensten van algemeen nut :</i> Persoonsverzorging. Private diensten van algemeen nut.
<b>Total :</b>	<b>1,848</b>	<b>13,960</b>	<b>1,079</b>	<b>15,039</b>	<b>16,887</b>	<b>Totaal.</b>
<b>Total général :</b>	<b>31,613</b>	<b>247,508</b>	<b>145,951</b>	<b>393,459</b>	<b>425,072</b>	<b>Algemeen totaal.</b>
<b>Classe I.</b> A. — Commerce de gros . . . . . B. — Commerce de détail . . . . . C. — Commerce de gros et de détail . . . . .	6,469 9,196 6,488	11,139 157,727 11,984	1,594 106,357 4,264	12,733 264,084 16,248	19,202 273,280 22,736	<b>Klasse I.</b> A. — Groothandel. B. — Kleinhandel. C. — Groot- en kleinhandel.
<b>Total :</b>	<b>22,153</b>	<b>180,850</b>	<b>112,215</b>	<b>293,065</b>	<b>315,218</b>	<b>Totaal.</b>

## 3. Personnes occupées dans les établissements commerciaux.

NATURE DU COMMERCE (classes et groupes)	Établissements commerciaux avec personnel salarié Handelsinrichtingen met bezoldigd personeel								
	Nombre d'employés Aantal bedienden			Nombre d'ouvriers Aantal werklieden			Nombre d'aidants Aantal helpers		
	Hommes Mannen	Femmes Vrouwen	Total Totaal	Hommes Mannen	Femmes Vrouwen	Total Totaal	Hommes Mannen	Femmes Vrouwen	Total Totaal
<b>Classe I.</b>									
<i>Achat, vente et location des produits industriels et agricoles :</i>									
<i>Vente des produits :</i>									
de l'industrie agricole (non préparés) .....	635	325	960	1,559	185	1,744	104	64	168
des mines, minières et carrières .....	1,417	716	2,133	5,231	69	5,300	190	94	284
des industries alimentaires, de la pêche et de l'agriculture, destinés à la consommation immédiate ..	5,200	4,559	9,759	11,198	2,510	13,708	562	836	1,398
des industries du tabac .....	419	248	667	161	53	214	6	24	30
des industries chimiques .....	3,852	2,279	6,131	3,345	582	3,927	57	89	146
de l'industrie du bois, de l'ameublement et de la construction (et location) .....	1,186	773	1,959	1,738	134	1,872	63	73	136
des industries du papier .....	528	567	1,095	504	110	614	13	32	45
des industries polygraphiques (et location) .....	630	730	1,360	263	91	354	15	57	72
des industries des peaux et des cuirs .....	538	1,090	1,628	449	166	615	41	89	130
des industries textiles, du vêtement et des articles de mode .....	4,259	6,627	10,886	1,903	1,145	3,048	168	447	615
des industries céramiques et verrières .....	811	426	1,237	1,852	100	1,952	45	36	81
des industries des métaux bruts et façonnés .....	5,293	2,921	8,214	4,363	377	4,740	99	144	243
des produits des industries d'art et de précision (et location) .....	2,398	2,173	4,571	1,086	368	1,454	37	115	152
Commerce d'articles divers .....	4,772	11,374	16,146	6,311	2,425	8,736	138	149	287
<i>Total :</i>	<b>31,938</b>	<b>34,808</b>	<b>66,746</b>	<b>39,963</b>	<b>8,315</b>	<b>48,278</b>	<b>1,538</b>	<b>2,249</b>	<b>3,787</b>
<b>Classe II.</b>									
<i>Banques, assurances, intermédiaires commerciaux, industrie hôtelière, etc. :</i>									
Banques et affaires financières, non dénommées ailleurs	20,748	5,208	25,956	1,364	1,231	2,595	12	12	24
Assurances (à l'exception des assurances sociales obligatoires gérées directement par les autorités publiques) .....	6,301	3,602	9,903	94	222	316	7	14	21
Intermédiaires commerciaux et agences .....	10,099	3,867	13,966	2,011	386	2,397	26	37	63
Hôtels, restaurants, cafés .....	1,152	1,213	2,365	5,988	6,484	12,472	248	812	1,060
Récréations, divertissements, sports .....	1,144	811	1,955	2,881	2,072	4,953	48	93	141
<i>Total :</i>	<b>39,444</b>	<b>14,701</b>	<b>54,145</b>	<b>12,338</b>	<b>10,395</b>	<b>22,733</b>	<b>341</b>	<b>968</b>	<b>1,309</b>
<b>Classe III.</b>									
<i>Soins personnels et services privés d'intérêt général :</i>									
Soins personnels .....	25	60	85	1,696	1,149	2,845	44	169	213
Services privés d'intérêt général .....	321	127	448	268	155	423	3	3	6
<i>Total :</i>	<b>346</b>	<b>187</b>	<b>533</b>	<b>1,964</b>	<b>1,304</b>	<b>3,268</b>	<b>47</b>	<b>172</b>	<b>219</b>
<i>Total général :</i>	<b>71,728</b>	<b>49,696</b>	<b>121,424</b>	<b>54,265</b>	<b>20,014</b>	<b>74,279</b>	<b>1,926</b>	<b>3,389</b>	<b>5,315</b>
<b>Classe I.</b>									
A. — Commerce de gros .....	14,982	8,874	23,856	14,621	2,551	17,172	440	495	935
B. — Commerce de détail .....	5,842	15,673	21,515	10,241	3,609	13,850	545	1,102	1,647
C. — Commerce de gros et de détail .....	11,114	10,261	21,375	15,101	2,155	17,256	553	652	1,205
<i>Total :</i>	<b>31,938</b>	<b>34,808</b>	<b>66,746</b>	<b>39,963</b>	<b>8,315</b>	<b>48,278</b>	<b>1,538</b>	<b>2,249</b>	<b>3,787</b>

## 3. Tewerkgestelde personen in de handelsinrichtingen.

Commerçants isolés Alleenstaande handelaars			Nombre total de personnes Totaal aantal personen			AARD VAN DE HANDEL (klassen en groepen)
Nombre d'aidants Aantal helpers			Hommes	Femmes	Total	
Hommes Mannen	Femmes Vrouwen	Total Totaal	Mannen	Vrouwen	Totaal	
1,674	1,188	2,862	3,972	1,762	5,734	
1,798	705	2,503	8,636	1,584	10,220	
8,366	32,531	40,897	25,326	40,436	65,762	
262	1,700	1,962	848	2,025	2,873	
489	1,484	1,973	7,743	4,434	12,177	
850	1,704	2,554	3,837	2,684	6,521	
170	631	801	1,215	1,340	2,555	
282	887	1,169	1,190	1,765	2,955	
557	2,216	2,773	1,585	3,561	5,146	
2,192	8,950	11,142	8,522	17,169	25,691	
283	418	701	2,991	980	3,971	
1,518	3,677	5,195	11,273	7,119	18,392	
772	2,527	3,299	4,293	5,183	9,476	
948	2,426	3,374	12,169	16,374	28,543	
<b>20,161</b>	<b>61,044</b>	<b>81,205</b>	<b>93,600</b>	<b>106,416</b>	<b>200,016</b>	<i>Totaal.</i>
						<p><b>Klasse II.</b></p> <p><i>Bankwezen, verzekeringswezen, handelstussenpersonen, hotelbedrijf, enz. :</i></p> <p>Banken en financiële zaken, niet elders genoemd.</p> <p>Verzekeringen (met uitzondering der verplichte sociale verzekeringen rechtstreeks door de Staat beheerd).</p> <p>Handelstussenpersonen en agentschappen.</p> <p>Hotels, spijshuizen, koffiehuisen.</p> <p>Ontspanning, vermakelijkheden en sport.</p>
36	35	71	22,160	6,486	28,646	
31	45	76	6,433	3,883	10,316	
125	183	308	12,261	4,473	16,734	
2,738	21,380	24,118	10,126	29,889	40,015	
389	615	1,004	4,462	3,591	8,053	
<b>3,319</b>	<b>22,258</b>	<b>25,577</b>	<b>55,442</b>	<b>48,322</b>	<b>103,764</b>	<i>Totaal.</i>
						<p><b>Klasse III.</b></p> <p><i>Persoonsverzorging en private diensten van algemeen nut :</i></p> <p>Persoonsverzorging.</p> <p>Private diensten van algemeen nut.</p>
414	938	1,352	2,179	2,316	4,495	
47	88	135	639	373	1,012	
<b>461</b>	<b>1,026</b>	<b>1,487</b>	<b>2,818</b>	<b>2,689</b>	<b>5,507</b>	<i>Totaal.</i>
<b>23,941</b>	<b>84,328</b>	<b>108,269</b>	<b>151,860</b>	<b>157,427</b>	<b>309,287</b>	<i>Algemeen totaal.</i>
						<p><b>Klasse I.</b></p> <p>A. — Groothandel.</p> <p>B. — Kleinhandel.</p> <p>C. — Groot- en kleinhandel.</p>
1,450	1,219	2,669	31,493	13,142	44,632	
16,315	56,440	72,755	32,943	76,824	109,767	
2,396	3,385	5,781	29,164	16,450	45,617	
<b>20,161</b>	<b>61,044</b>	<b>81,205</b>	<b>93,600</b>	<b>106,416</b>	<b>200,016</b>	<i>Totaal.</i>

IV. Répartition des régimes juridiques d'après l'importance du personnel des établissements commerciaux.  
IV. Indeling van de rechtsvormen naar de personeelsterkte van de handelsinrichtingen.

RÉGIME JURIDIQUE	Commerçants isolés  Alleenstaande handelaars	Nombre d'établissements commerciaux occupant le nombre suivant de personnes salariées :											RECHTSVORM	
		Aantal handelsinrichtingen met het volgend aantal besoldigde personen :												
		1	2 à - tot 4	5 à - tot 9	10 à - tot 19	20 à - tot 49	50 à - tot 99	100 à - tot 199	200 à - tot 499	500 à - tot 999	1000 à - tot 1999	2000 à - tot 4999		Total
Appartenant à 1 personne . . . . .	378,042	10,850	7,061	1,706	543	143	15	5	1	—	—	—	20,324	Toehorend aan één persoon.
Société de personnes (1) . . . . .	5,613	952	1,058	462	207	86	23	8	3	—	—	—	2,799	Personenvennootschap (1). Naamloze vennootschap en vennootschap bij wijze van geldschieting op aandelen.
Société anonyme ou société en commandite par actions . . . . .	4,982	605	1,516	1,066	724	522	177	95	47	8	7	1	4,768	Vennootschap met beperkte aansprakelijkheid.
Société à responsabilité limitée .	2,491	630	1,028	585	313	137	28	—	3	—	—	—	2,724	Coöperatieve vennootschap.
Société coopérative	2,196	224	351	166	96	60	22	10	2	2	—	—	933	Andere vorm.
Autre régime juridique . . . . .	135	14	14	10	8	9	5	2	2	—	—	1	65	
<b>Total :</b>	<b>393,459</b>	<b>13,275</b>	<b>11,028</b>	<b>3,995</b>	<b>1,891</b>	<b>957</b>	<b>270</b>	<b>120</b>	<b>58</b>	<b>10</b>	<b>7</b>	<b>2</b>	<b>31,613</b>	<b>Totaal.</b>

(1) Sociétés en nom collectif, associations de fait, sociétés en commandite simple.

(1) Vennootschappen onder firma, feitelijke vennootschappen, vennootschappen bij wijze van enkele geldschieting.

## Poids et Mesures. — Maten en Gewichten.

### I. Instruments soumis à la vérification périodique. — I. Herijkte werktuigen.

(Source : Ministère des Affaires économiques et Classes moyennes)

(Bron : Ministerie van Economische Zaken en Middenstand)

BUREAUX  DE VÉRIFICATION	Mesures de longueur  Lengtematen	Poids Gewichten		Mesures de capacité Inhoudsmaten		Balances Balansen	Bascules et ponts à peser Basculen en weegbruggen	Instru- ments rebutés  Afg- keurde meet- tuigen	Total Totaal	IJKKANTOREN  Totaal
		En fer Van ijzer	En cuivre ou zinc van koper of zink	à matières sèches (en fer) voor droge waren (in ijzer)	à matières liquides (en métal) voor vloe- stoffen (in metaal)					

1950.

Anvers .....	1,315	43,665	9,375	—	1,930	6,237	982	2,101	65,605	Antwerpen.	
Arlon .....	613	12,703	4,131	2	731	1,530	571	718	20,999	Aarlen.	
Binche (1).....	—	—	—	—	—	—	—	—	—	Binche (1).	
Bruges.....	1,251	27,492	10,176	—	1,370	2,609	1,115	1,781	45,794	Brugge.	
Bruxelles .....	2,468	52,324	18,298	—	1,951	12,648	1,784	3,281	92,754	Brussel.	
Charleroi .....	1,263	27,860	12,453	—	3,141	4,137	558	1,125	50,537	Charleroi.	
Courtrai .....	1,154	24,970	6,310	—	1,012	2,693	1,487	897	38,523	Kortrijk.	
Gand .....	1,665	34,214	10,869	—	1,489	4,885	993	1,634	55,749	Gent.	
Hasselt .....	1,221	28,499	7,912	—	565	3,979	1,271	1,097	44,544	Hasselt.	
Liège .....	1,905	46,472	15,831	—	4,333	8,122	1,438	2,834	80,935	Luik.	
Louvain .....	622	15,325	3,212	—	435	1,936	857	735	23,122	Leuven.	
Malines .....	1,343	27,066	8,890	—	1,160	4,413	859	2,026	45,757	Mechelen.	
Mons .....	1,662	39,274	13,688	—	4,187	4,815	1,478	2,228	67,332	Bergen.	
Namur .....	1,310	21,634	7,536	—	1,402	3,037	543	1,680	37,142	Namen.	
Nivelles .....	707	21,393	7,635	—	1,219	2,579	923	576	35,032	Nijvel.	
Termonde .....	1,480	36,607	10,518	—	1,216	4,525	1,222	3,416	58,984	Dendermonde.	
Tournai .....	765	16,446	5,928	—	1,348	2,442	612	1,203	28,744	Doornik.	
Verviers .....	921	15,232	6,674	—	1,278	2,273	612	625	27,615	Verviers.	
<b>Total :</b>	<b>21,665</b>	<b>491,176</b>	<b>159,436</b>	<b>2</b>	<b>28,767</b>	<b>72,860</b>	<b>17,305</b>	<b>27,957</b>	<b>819,168</b>	<b>Totaal.</b>	
<b>Totaux :</b>	1938	21,415	514,884	254,587	13	60,890	54,421	10,392	18,981	935,583	1938.
	1945	13,803	442,544	161,930	1	27,793	48,088	13,746	14,855	722,760	1945.
	1946	18,224	442,307	186,521	1	31,315	50,766	14,902	23,495	767,531	1946.
	1947	18,599	499,240	166,933	8	31,915	53,876	15,722	23,642	809,935	1947.
	1948	20,926	482,318	164,739	—	32,049	64,142	15,966	25,457	805,597	1948.
1949	20,733	519,812	155,134	16	31,361	61,781	18,451	25,526	832,814	1949.	
<b>Totalen.</b>											

(1) Le bureau de Binche a été rattaché à celui de Mons.

(1) Het ijkkantoor van Binche werd bij dat van Bergen gevoegd.

### II. Instruments soumis à la vérification première. — II. Nieuwgeijkte meettuigen.

ESPECES	1938	1944	1945	1946	1947	1948	1949	1950	SOORTEN
Mesures de longueur ...	373,072	73,125	88,871	159,841	208,006	473,717	497,075	555,339	Lengtematen.
Mesures agraires .....	36	—	—	—	—	—	—	16	Landmaten.
Poids {	en fer .....	115,395	106,575	218,587	149,957	87,891	107,739	67,108	IJzeren. } Koperen } gewichten. of zinken }
	en cuivre ou en zinc	38,850	52,154	90,395	112,402	67,433	79,917	73,725	
Mesures de capacité {	à matières sèches en fer .....	20	6	3	4	—	—	6	Inhoudsmaten { ijzeren (voor droge waren.) metalen (voor vloeistoffen.)
	à matières liquides en métal .....	33,887	4,000	7,975	59,408	46,300	26,951	21,933	
Balances .....	15,734	11,556	16,947	26,923	25,384	22,911	23,982	24,058	Balansen.
Bascules et ponts à peser	9,295	9,434	12,157	13,931	12,008	11,182	11,328	13,075	Basculen en weegbruggen
Compteurs à gaz .....	59,800	45,048	41,502	80,546	103,814	97,238	93,166	104,512	Gasmeters.
Instruments neufs rebutés	9,345	4,235	5,820	16,504	17,028	30,823	24,511	47,868	Afgekeurde nieuwe meettuigen.
<b>Totaux :</b>	<b>655,434</b>	<b>306,133</b>	<b>482,257</b>	<b>619,516</b>	<b>567,864</b>	<b>850,478</b>	<b>812,834</b>	<b>932,426</b>	<b>Totalen.</b>

## Marques de fabrique et de commerce. — Fabrieks- en handelsmerken.

(Source : Ministère des Affaires économiques et Classes moyennes)

(Bron : Ministerie van Economische Zaken en Middenstand)

Spécifications	1867-1900	1901-1913	1919-1939	1940-1944	1948	1949	1867-1949	1950	Opomming
Dépôts reçus (a) .	1,718	—	—	—	—	3,507	—	—	Neerleggingen (a).
<i>Marques :</i>									<i>Merken :</i>
déposées .....	14,770	15,968	47,856	5,618	2,900	2,988	113,052	2,675	gedeponeerd.
renouvelées .....	900	—	5,315	—	—	—	6,215	—	vernieuwd.
transmises .....	810	1,315	7,891	624	508	519	12,684	367	overgedragen.
<i>Total :</i>	<b>16,480</b>	<b>17,283</b>	<b>61,062</b>	<b>6,242</b>	<b>3,408</b>	<b>3,507</b>	<b>132,951</b>	<b>3,042</b>	<i>Totaal.</i>
Sommes reçues (fr)	116,996 (b)	163,320	4,213,045	1,448,110	731,950	751,170	—	600,790	Geïnde sommen.
Marques annulées totalement ou partiellement ..	—	—	145	111	92	—	507	74	Geheel of gedeel- telijk vernietig- de merken.

(a) Sous la législation antérieure à celle du 1<sup>er</sup> avril 1879, il était permis de comprendre plusieurs marques dans un seul dépôt. — (b) Antérieurement à la loi du 1<sup>er</sup> avril 1879, les sommes exigibles du chef de dépôt étaient perçues par le receveur communal et mises à la disposition de la commune.

(a) Onder de wetgeving van vóór 1 April 1879 was het geoorloofd verscheidene merken gezamenlijk te deponeren. — (b) Vóór de wet van 1 April 1879 werden de voor het deponeren verschuldigde rechten geïnd door de gemeenteontvanger en ter beschikking der gemeente gesteld.

## Brevets. — Octrooien. (a)

(Source : Ministère des Affaires économiques et Classes moyennes)

(Bron : Ministerie van Economische Zaken en Middenstand)

BREVETS	1841-1900	1901-1910	1911-1930	1931-1939	1940-1945	1948	1949	OCTROOIEN
d'invention .....	107,180	62,722	126,688	55,197	22,854	8,336	6,472	op uitvinding.
d'importation .....	39,032	8,242	7,389	2,262	172	—	—	op invoer.
de perfectionnement ..	18,258	6,028	8,238	3,555	1,283	—	—	op aanvulling.
<i>Total :</i>	<b>164,470</b>	<b>76,992</b>	<b>142,315</b>	<b>61,014</b>	<b>24,309</b>	<b>27,324,248</b>	—	<i>Totaal.</i>
Sommes perçues .....	11,348,757	6,992,530	43,571,669	129,735,328	109,469,380	—	—	Geïnde sommen.

Nota. — Pour 1950 le total provisoire est de 7,308 brevets : les sommes perçues s'élèvent à fr 20,724,695.

(a) Les renseignements concernant le nombre de brevets tombés dans le domaine public pour non-paiement de l'annuité n'ont plus été recueillis depuis 1930.

Nota. — Voor 1950 is het voorlopig totaal 7,308 octrooien. De geïnde sommen belopen fr 20,724,695.

(a) De inlichtingen betreffende het aantal octrooien, die algemeen eigendom geworden zijn om reden van niet-betaling van de annuïteit, werden sedert 1930 niet meer ingewonnen.

## Banc d'épreuves des armes à feu, à Liège. — Proefbank voor vuurwapens te Luik.

Armes et pièces de rechange poinçonnées et indication du nombre des épreuves.

Gemerkte wapens en vervangingsstukken en aantal proeven.

DÉSIGNATION DES ARMES	Armes et pièces de rechange ayant reçu le poinçon définitif Wapens en vervangingsstukken die het definitief keurmerk ontvingen						AANDUIDING DER WAPENS
	1938	1946	1947	1948	1949	1950	
Fusils de chasse à 1 coup :							Jachtgeweren met één loop :
bouche .....	13,528	17,751	8,432	5,515	6,073	6,049	
culasse .....	31,792	27,486	12,286	7,910	10,347	15,012	
semi-automatique .....			34,394	22,470	27,950	38,644	
transformés .....		3,170	3,115	1,907	889	708	mond.
Fusils de chasse à 2 coups :							Jachtgeweren met twee lopen :
bouche .....	3,764	1,565	2,490	723	767	1,533	
culasse .....	44,607	34,018	33,301	29,812	18,689	17,387	mond.
Fusils et carabines rayées :							Geweren en karabijnen met getrok- ken loop :
non automatiques .....	3,982	4,324	17,146	5,727	12,112	4,534	
semi-automatiques .....	1,554			14,189	12,484	12,302	half-automatische.
Carabines rayées doubles .....	79	235	214	86	109	71	Karabijnen met dubbel getrokken loop.
Carabines de salon .....	8,158	9,365	13,124	9,252	6,240	6,630	Kamerbuksen.
Pistolets de stand .....	372	10	53	66	438	487	Pistolen.
Pistolets automatiques .....	57,458	91,794	32,575	64,435	56,174	27,758	Automatische pistolen.
Revolvers .....	2,465	255	81	147	140	32	Revolvers.
Armes diverses .....	839	1,159	2,841	882	1,008	316	Allelei wapens.
Pièces de rechange .....	—		13,202	9,277	11,494		12,234
Armes de guerre .....		74	18,921	73,116	79,472	79,472	Oorlogswapens.
Canons et pièces de rechange pour dito .....	158,184	15	24,537	21,899	22,943	32,997	Kanonnen en wisselstukken voor kanonnen.
<i>Totaux armes et pièces de   rechange poinçonnées :</i>	<b>326,782</b>	<b>191,221</b>	<b>197,791</b>	<b>213,218</b>	<b>250,973</b>	<b>256,166</b>	<i>Totaal aantal gemerkte wapens en   vervangingsstukken.</i>
<i>Totaux des épreuves :</i>	<b>453,438</b>	<b>323,239</b>	<b>355,988</b>	<b>348,546</b>	<b>377,064</b>	<b>416,676</b>	<i>Totaal aantal proeven.</i>

## Nombres indices des ventes à la consommation. Indexcijfers van de verkoop voor het verbruik.

Base : moyenne mensuelle 1948 = 100. — Basis : maandgemiddelde 1948 = 100.

Ventes mensuelles. — Maandelijkse verkoop.

PERIODE	Grands magasins à rayons multiples Grootwarenhuizen met veelvuldige afdelingen										Coö- péra- tives	Chaus- sures	Vêtements de dessous, mercerie — Ondergoed bijkomende kledingstuk- ken, opschikartikelen	Grossistes en alimentation générale Groothandel in voedingswaren	Entreprises à succursales Alimentation (1) Ondernemingen met bij- huizen, Voeding (1)
	Index général Algemeen indexcijfer	Alimentation Voeding	Habillement Kleding	Ameublement Mebilering	Articles de ménage Huishoudten	Librairie, papeterie Boek-, papierhandel	Tabacs, articles pour fumeurs — Tabak, rookgerief	Parfumerie, toilette Parfumerie, toilet	Jeux, jouets, sport, voyages — Spelen spelig., sport, reisart.	Grandes entreprises, spé- cialisées en habillement Grote ondernemingen, ge- specialiseerd in kleding					
<b>1949</b>															
Janvier — Januari .....	94	98	94	105	94	90	104	95	39	61	98	89	97	88	98
Février — Februari .....	90	96	80	117	89	73	100	91	41	58	93	57	79	82	91
Mars — Maart .....	101	106	103	106	104	80	123	102	49	88	110	73	87	97	97
Avril — April .....	111	110	122	113	106	81	87	107	64	137	107	135	118	95	98
Mai — Mei .....	103	100	109	102	110	80	104	104	62	106	99	108	97	98	98
Juin — Juni .....	91	90	96	87	92	67	102	101	65	83	97	94	100	100	98
Juillet — Juli .....	106	93	118	100	105	75	110	126	95	79	95	117	123	91	100
Août — Augustus .....	93	95	83	87	118	127	111	119	67	50	99	65	98	100	100
Septembre — September ..	100	102	93	111	115	141	104	82	45	64	109	70	78	100	98
Octobre — October .....	115	111	129	106	115	92	104	110	72	122	107	78	67	84	97
Novembre — November ...	127	123	118	94	112	141	113	108	396	84	111	110	61	98	106
Décembre — December ...	149	176	128	105	147	206	203	150	262	73	121	98	107	105	127
Moyenne de l'année 1949															
Jaargemiddelde 1949 .....	<b>107</b>	<b>108</b>	<b>107</b>	<b>103</b>	<b>109</b>	<b>105</b>	<b>114</b>	<b>108</b>	<b>105</b>	<b>84</b>	<b>104</b>	<b>91</b>	<b>93</b>	<b>95</b>	<b>101</b>
<b>1950.</b>															
Janvier — Januari .....	116	147	109	123	107	100	107	106	43	60	111	99	82	86	95
Février — Februari .....	100	145	80	103	102	83	93	103	41	55	102	65	77	81	91
Mars — Maart .....	115	157	102	115	113	91	106	109	57	94	115	80	86	95	97
Avril — April .....	119	155	113	104	113	94	105	114	78	112	109	102	91	89	96
Mai — Mei .....	114	134	115	103	112	86	95	109	77	108	109	123	102	87	97
Juin — Juni .....	113	125	118	93	113	79	95	118	88	75	104	110	105	95	102
Juillet — Juli .....	125	158	118	101	122	78	102	174	109	72	134	115	114	160	139
Août — Augustus .....	107	125	90	92	127	128	99	133	90	53	109	74	102	126	109
Septembre — September ..	158	172	165	154	149	176	109	147	60	144	154	168	117	148	137
Octobre — October .....	123	146	122	102	123	99	88	104	117	100	110	120	85	89	102
Novembre — November ...	141	165	116	94	116	159	98	107	503	72	109	99	76	79	92
Décembre — December ...	163	222	136	101	143	200	181	150	313	77	137	137	61	109	125
Moyenne de l'année 1950															
Jaargemiddelde 1950 .....	<b>124</b>	<b>154</b>	<b>115</b>	<b>107</b>	<b>120</b>	<b>114</b>	<b>107</b>	<b>123</b>	<b>131</b>	<b>85</b>	<b>117</b>	<b>108</b>	<b>92</b>	<b>104</b>	<b>115</b>

(1) Source : Banque Nationale de Belgique.

(1) Bron : Nationale Bank van België.

## Commerce extérieur par sections de marchandises.

## A. Importations. — A. Invoer.

SECTIONS DE MARCHANDISES	Quantités — Hoeveelheden (1,000 kg)			Valeur — Waarde (1,000 kg)		
	1937	1949	1950	1937	1949	1950
Animaux vivants et produits du règne animal.....	259,023	263,096	223,478	678,970	6,243,364	4,298,796
Produits du règne végétal.....	4,078,113	2,452,967	2,531,695	5,065,160	12,265,461	13,481,813
Corps gras, graisses, huiles et produits de leur dissolution, graisses alimentaires élaborées; cires d'origine animale ou végétale.....	90,001	110,365	136,769	399,068	1,244,191	1,737,315
Produits des industries alimentaires; boissons, liquides alcooliques et vinaigres; tabac.....	725,800	381,092	539,867	1,205,673	3,526,307	4,549,448
Produits minéraux.....	28,409,844	20,065,316	21,036,068	4,360,275	11,557,230	11,851,394
Produits chimiques et pharmaceutiques; couleurs et vernis; parfumerie; savon; bougies et similaires; colles et gélatines; explosifs; engrais.....	1,399,900	1,444,562	1,731,647	1,168,192	4,227,099	5,292,441
Peaux, cuirs, pelleteries et ouvrages de ces matières.....	58,946	22,615	30,406	1,003,017	1,356,472	1,917,935
Caoutchouc et ouvrages en caoutchouc....	26,057	21,872	28,380	305,670	577,151	1,019,882
Bois, liège et ouvrages de ces matières; ouvrages en matière à tresser.....	1,532,184	898,185	1,070,628	925,809	2,158,664	2,576,650
Papier et ses applications.....	323,630	261,901	344,188	699,405	1,938,829	2,504,715
Matières textiles et ouvrages de ces matières	681,942	403,881	520,942	4,751,027	12,339,840	20,020,609
Chaussures, chapeaux, parapluies et parasols, articles de mode.....	1,841	1,716	2,210	82,198	241,248	311,970
Ouvrages en pierres et autres matières minérales; produits céramiques; verre et ouvrages en verre.....	368,235	152,684	331,997	290,032	763,304	923,568
Perles fines, pierres précieuses, métaux précieux et ouvrages de ces matières; monnaies.....	38	136	96	1,716,468	1,785,121	3,403,631
Métaux communs et ouvrages de ces métaux	886,385	793,021	925,807	2,819,818	7,556,881	8,656,331
Machines et appareils; matériel électrique.	69,056	110,647	127,231	1,477,861	7,907,527	9,070,094
Matériel de transport.....	68,159	175,019	152,668	658,921	4,648,289	4,447,289
Instrumentes et appareils scientifiques et de précision; horlogerie; instruments de musique.....	1,305	1,772	2,200	147,419	1,057,016	849,812
Armes et munitions.....	1,723	1,752	1,414	32,922	39,525	47,624
Marchandises et produits divers non compris ailleurs.....	3,301	2,653	3,947	93,835	407,198	509,908
Objets d'art et de collection.....	214	82	292	11,042	17,458	31,948
Marchandises non relevées dans les sections précédentes.....	—	—	—	—	2	—
<b>Total :</b>	<b>38,985,697</b>	<b>27,565,334</b>	<b>29,741,930</b>	<b>27,892,782</b>	<b>81,858,177</b>	<b>97,503,173</b>



## Buitenlandse handel naar afdelingen van goederen.

## B. Exportations. — B. Uitvoer.

Quantités — Hoeveelheden (1,000 kg)			Valeur — Waarde (1,000 fr)			AFDELINGEN VAN GOEDEREN
1937	1949	1950	1937	1949	1950	
71,013	30,277	40,907	401,689	636,312	846,501	Levende dieren en producten van het dierenrijk.
651,485	269,052	353,296	987,205	1,688,523	2,207,482	Producten van het plantenrijk.
						Vetstoffen, vetten, oliën en hun dissociatieproducten; bewerkte spijsvetten; was van dierlijke of van plantaardige oorsprong.
49,407	50,928	61,681	224,239	903,008	1,005,731	Producten van de voedingsnijverheid; dranken, alcoholhoudende vloeistoffen en azijn; tabak.
211,799	165,118	246,631	428,172	1,095,271	2,422,215	Minerale producten.
14,475,130	6,119,456	7,661,717	2,314,067	3,811,261	4,564,933	Chemische en pharmaceutische producten; verf en vernissen; reukwerk; zeep, kaarsen en dergelijke; lijm en gelatine; springstoffen; meststoffen.
2,782,442	2,621,528	2,859,065	1,845,854	6,738,014	7,376,432	Huiden, leder, pelterijen en werken daarvan.
37,653	7,461	13,278	789,473	557,516	852,296	Rubber en rubberwaren.
14,975	7,265	11,702	163,696	296,424	391,619	Hout en houtwaren, kurk en kurkwaren, vlechtwerk.
210,268	82,712	176,109	171,472	320,280	395,609	Papier en papierwaren.
90,047	42,640	66,882	334,802	711,591	848,037	Textielstoffen en textielwaren.
397,728	246,291	308,303	5,611,633	15,809,181	22,334,994	Schoeisels, hoeden, regen- en zonneschermen, modewaren.
1,726	1,572	2,231	53,147	216,125	298,058	Werken van steen en van andere minerale producten; ceramiekwaren, glas en glaswaren.
1,031,416	367,173	363,351	854,795	1,947,151	2,133,175	Echte parels, edelstenen, edele metalen en werken daarvan; munten.
415	117	72	1,957,947	1,912,646	3,034,151	Onedele metalen en werken daarvan.
4,801,223	4,144,887	4,016,064	7,560,057	30,041,978	24,431,368	Mach. en toestellen, electrotechn. materieel.
84,263	100,389	92,365	911,353	6,235,108	5,623,643	Vervoermaterieel.
92,977	282,920	79,529	638,941	5,899,186	2,118,988	Wetenschappelijke instrumenten en toestellen; precisieinstrumenten en toestellen; horlogemakerswerk; muziekinstrumenten.
219	343	566	15,763	115,611	142,306	Wapens en ammunitie.
3,286	4,864	4,683	214,044	988,171	1,335,337	Allerlei goederen en producten elders niet begrepen.
2,744	1,290	1,658	28,466	129,428	160,718	Kunstwerken en voorwerpen voor verzamelingen.
88	19	12	9,410	16,576	14,449	Goederen, welke niet in bovenvermelde secties opgenomen werden.
—	529	724	—	22,314	32,884	
<b>25,010,304</b>	<b>14,546,831</b>	<b>16,360,826</b>	<b>25,516,225</b>	<b>80,091,675</b>	<b>82,570,926</b>	<b>Totaal.</b>

**Commerce extérieur. — Buillenlandse handel.**  
**Importations par rubriques de marchandises. — Invoer per goederenrubrieken.**

CATÉGORIES ET RUBRIQUES	Quantités — Hoeveelheden (1,000 kg)				Valeur — Waarde (1,000 fr)				CATEGORIEËN EN RUBRIEKEN
	1933	1949	1950	1950	1933	1949	1950	1950	
<b>I. Animaux vivants.</b>									<b>I. Levende dieren.</b>
Espèce chevaline .....	1,375	14,262	11,452	184,038	5,608	184,038	133,114	Paarden.	
Espèce bovine .....	6,585	37,843	5,783	679,794	15,430	679,794	118,340	Runderen.	
Espèce porcine .....	3	48	27	1,764	26	1,764	796	Varkens.	
Volaille .....	195	55	21	2,210	2,055	2,210	661	Pluimvee.	
Autres animaux .....	477	466	305	17,203	4,757	17,203	16,240	Andere dieren.	
<b>Total :</b>	<b>8,635</b>	<b>52,674</b>	<b>17,588</b>	<b>885,009</b>	<b>27,876</b>	<b>885,009</b>	<b>269,151</b>	<b>Totaal.</b>	
<b>II. Objets d'alimentation.</b>								<b>II. Dranken en voedingswaren.</b>	
Viandes fraîches .....	24,782	49,564	18,108	1,035,803	113,408	1,035,803	351,721	Vers vlees.	
Viandes préparées ou conservées .....	1,252	4,432	3,891	164,649	20,063	164,649	165,980	Bereid of ingemaakt vlees.	
Graisses comestibles .....	8,492	11,667	15,899	156,612	33,979	156,612	196,544	Spijsvetten.	
Margarine et beurres artificiels .....	—	—	9	49	2	49	282	Margarine en kunstboter.	
Beurre .....	1,152	25,598	20,708	1,900,098	16,447	1,900,098	1,264,133	Boter.	
Fromages .....	24,204	29,691	30,511	1,243,966	197,480	1,243,966	970,799	Kaas.	
Poissons, crustacés, coquillages .....	69,149	53,572	60,511	702,607	175,146	702,607	798,158	Vis, schaal- en schelpdieren.	
Œufs de volaille et de gibier .....	1,034	1,142	1,131	51,758	11,805	51,758	44,048	Eieren van pluimvee en wild.	
Froment .....	1,038,520	644,459	636,579	2,570,442	1,162,465	2,570,442	2,264,800	Tarwe.	
Seigle .....	203,075	118,825	100,472	326,634	151,750	326,634	278,073	Rogge.	
Orge .....	422,039	320,309	379,401	1,026,470	370,565	1,026,470	1,187,905	Gerst.	
Avoène .....	47,826	86,788	78,823	273,624	38,331	273,624	221,976	Haver.	
Mets .....	615,357	409,909	380,903	1,230,466	543,859	1,230,466	1,217,783	Mets.	
Riz .....	70,972	27,583	49,983	193,504	77,489	193,504	341,359	Rijst.	
Farines de céréales .....	2,195	1,201	878	3,898	3,525	3,898	3,375	Meel van graangewassen.	
Malt .....	12,901	4,164	7,968	28,806	32,661	28,806	48,404	Mout.	
Légumes frais .....	52,344	59,056	53,577	303,538	62,751	303,538	318,124	Verse groenten.	
Légumes secs, à cosse .....	95,411	18,693	24,241	112,803	113,677	112,803	126,719	Droge groenten met peulen.	
Pommes de terre .....	106,791	115,320	123,972	390,838	90,492	390,838	421,236	Aardappelen.	
Fruits .....	206,318	191,943	197,191	1,619,243	386,309	1,619,243	1,556,633	Fruit.	
Café .....	51,676	90,810	60,424	1,987,710	233,554	1,987,710	2,734,713	Koffie.	
Cacao brut .....	16,131	14,689	14,203	445,451	107,149	445,451	569,575	Onbereide cacao.	
Sucres bruts et raffinés .....	175,254	75,755	65,904	267,888	164,603	267,888	226,805	Ruwe en geraffineerde suiker.	
Huiles végétales .....	38,198	73,208	80,238	803,088	102,588	803,088	1,075,809	Planttaardige oliën.	

Sel .....	346,596	376,723	413,241	40,126	116,772	113,691	Zout.
Vins .....	39,442	43,779	46,686	166,641	650,104	669,145	Wijn.
Bières .....	8,978	9,328	9,715	20,806	73,397	61,299	Bier.
Eaux de source et eaux minérales .....	7,490	6,806	6,530	5,140	25,418	22,561	Bron- en mineraalwater.
Autres marchandises .....	84,842	156,178	191,298	233,967	1,562,254	2,106,888	Andere koopwaren.
<b>Total :</b>	<b>3,772,421</b>	<b>3,021,192</b>	<b>3,072,995</b>	<b>4,676,778</b>	<b>19,267,890</b>	<b>19,358,538</b>	<b>Totaal.</b>
<b>III. Matières brutes ou simplement préparées.</b>							
Peaux brutes, salées, etc. et pelleteries brutes .....	54,994	19,273	25,401	601,784	738,827	1,037,678	Onbewerkte, gezouten huiden, enz. en onbewerkte pelterij.
Engrais .....	901,687	928,403	1,068,601	464,160	1,401,362	1,488,513	Meststoffen.
Poils et plumes .....	3,099	1,292	1,810	34,945	95,532	130,262	Haar- en pluimvee.
Plantes vivantes et fleurs naturelles .....	2,874	2,866	3,405	17,550	92,274	94,577	Levende planten en bloemen.
Récoltes et fourrages .....	268,197	152,921	194,846	64,270	112,465	208,358	Oogst en veevoeder.
Son .....	112,769	12,696	17,191	84,313	23,416	30,926	Zemelen.
Tourteaux .....	311,556	31,259	159,502	302,946	98,800	517,994	Lijnkoek.
Houblon .....	2,112	1,614	2,015	32,193	179,371	277,361	Hop.
Graines .....	327,241	136,332	156,290	379,669	961,757	1,135,462	Zaden.
Caoutchouc .....	17,115	15,686	18,169	133,915	233,519	485,885	Rubber.
Tabacs .....	17,382	19,071	21,463	137,373	632,710	737,029	Tabak.
Bois .....	1,358,717	891,042	1,058,715	724,002	1,990,468	2,301,811	Hout.
Pâtes de bois .....	126,499	157,660	193,699	139,516	639,570	778,764	Houtdeeg.
Minerais de cuivre .....	40,273	5,316	5,629	22,534	35,725	57,916	Kopererts.
Minerais de fer .....	9,393,812	9,405,142	8,619,807	469,072	2,406,369	1,627,197	Ijzererts.
Minerais de plomb .....	106,739	99,090	83,066	132,421	675,632	505,342	Looderts.
Minerais de zinc .....	537,209	376,891	403,692	196,473	798,892	1,158,922	Zinkerts.
Minerais de manganèse .....	196,275	—	45,826	61,421	—	59,616	Mangaanerts.
Métaux communs : aluminium .....	4,579	8,574	10,837	44,392	150,037	166,878	Gemeene metalen : aluminium.
cuivre .....	223,770	162,703	174,201	900,928	3,223,434	3,893,282	koper.
fer et acier .....	238,816	480,520	554,765	135,224	1,084,400	914,829	ijzer en staal.
plomb .....	28,882	35,195	37,074	57,700	495,405	491,752	lood.
zinc .....	14,508	4,124	2,670	29,374	39,430	33,873	zink.
Pierres précieuses et demi-précieuses, brutes ou simplement taillées, mais non montées .....	—	—	—	—	—	—	Edelstenen en half-edelstenen, onbewerkt of eenvoudig geslepen, doch niet gezet.
Huiles minérales et dérivés .....	1,124,310	2,050,237	2,448,398	1,063,390	1,071,539	2,597,525	Mineraalolie en bijproducten.
Charbons minéraux .....	6,898,636	3,688,025	3,593,477	1,242,562	2,886,785	3,694,417	Steenkolen.
Chaux .....	886	2,122	12,080	275	1,011	6,015	Kalk.
Ciment .....	4,254	3,156	4,879	2,162	9,524	13,946	Cement.
Laine .....	115,472	104,724	122,882	1,434,395	4,787,963	8,504,442	Wol.
Coton .....	123,784	86,255	114,772	788,821	2,792,125	4,347,739	Katoen.
Jute .....	53,408	42,837	47,430	129,105	672,668	687,376	Jute.
Chanvre et lin .....	184,738	105,583	135,702	286,517	385,654	519,022	Hennep en vlas.
Ramie, etc. .....	47,083	30,836	36,072	124,136	463,989	596,448	Chinamenep, enz.
Autres marchandises .....	4,152,746	4,636,445	6,126,969	1,600,836	4,010,843	4,454,565	Andere koopwaren.
<b>Total :</b>	<b>26,994,422</b>	<b>23,697,890</b>	<b>25,501,335</b>	<b>12,557,429</b>	<b>35,496,069</b>	<b>45,998,879</b>	<b>Totaal.</b>
<b>IV. Produits fabriqués.</b>							
Parfumeries et cosmétiques .....	1,799	7,791	11,239	42,807	213,162	314,096	Reukwerk en cosmetiek.
Couleurs, teintures, vernis .....	17,480	17,147	25,612	169,886	492,573	700,993	Verf- en kleurstoffen en vernissen.
Produits chimiques .....	154,005	117,226	203,353	283,667	1,032,297	1,469,875	Chemische producten.

**Commerce extérieur. — Buitenlandse handel.**  
**Importations par rubriques de marchandises. — Invoer per goederenrubrieken.**

CATEGORIES ET RUBRIQUES	Quantités — Hoeveelheden (1,000 kg)			Valeur — Waarde (1,000 fr)			CATEGORIEËN EN RUBRIEKEN
	1938	1949	1950	1938	1949	1950	
	Médicaments composés.....	814	1,187	2,209	78,277	372,253	
Cuir et peaux préparés .....	1,583	3,010	4,443	87,853	375,626	567,762	Bereide vellen en huiden.
Fils de laine .....	1,893	680	2,868	81,836	121,919	547,797	Wollen garen.
Fils de soie naturelle ou artificielle.....	1,339	1,334	2,848	52,336	217,564	429,375	Garen van kunst- of natuurlijke zijde.
Fils de coton .....	2,743	1,104	6,103	75,961	191,567	567,053	Katoengaren.
Fils de jute, de chanvre, de lin et d'autres fibres textiles .....	4,746	1,884	8,233	80,258	86,710	203,873	Jute-, hennep-, vlasgaren, en garen van andere textielvezels.
Tissus de laine .....	895	1,102	1,958	90,429	320,044	477,740	Wollen weefsels.
Tissus de soie naturelle ou artificielle.....	615	1,610	2,761	92,833	659,098	852,442	Weefsels van kunst- of natuurlijke zijde.
Tissus de coton .....	1,140	1,124	2,445	65,439	258,923	468,358	Katoenen weefsels.
Tissus de jute.....	59	16	61	808	1,091	2,143	Weefsels van jute.
Tissus de lin et d'autres fibres textiles .....	140	259	275	1,781	8,820	10,783	Weefsels van vlas en van andere textielvezels.
Bonneterie .....	306	342	518	67,272	334,150	423,913	Bretwerk.
Ouvrages en caoutchouc .....	4,539	7,111	11,287	98,173	419,633	627,850	Gummi-artikelen.
Meubles et autres ouvrages en bois .....	8,544	657	11,553	56,109	22,516	299,810	Meubelen en ander houtwerk.
Papiers .....	106,301	103,573	138,085	444,652	1,316,891	1,734,829	Papier.
Ouvrages en marbre, plâtre, ciment et pierre .....	9,503	10,911	25,370	17,512	55,646	70,609	Marmor-, pleister-, cement- en steenwerk.
Tuiles, briques, carreaux, tuyaux autres qu'en faïence ou en porcelaine .....	63,704	72,809	173,031	36,308	197,853	210,722	Dakpannen, baksteen, tegels, buizen (niet van aardewerk of porcelein).
Glaces .....	181	91	148	1,516	8,604	10,481	Spiegelglas.
Verre de vitrage .....	997	164	287	2,688	4,404	5,998	Vensterglas.
Gobelaterie .....	5,859	6,046	12,630	37,864	117,932	163,725	Vaatwerk.
Fer et acier battus, étirés ou laminés .....	55,789	47,994	67,531	191,519	584,343	600,353	Bewerkt, getrokken of geplet staal en ijzer.
Autres ouvrages en fer ou en acier .....	30,451	38,648	56,333	227,782	917,521	1,161,137	Ander staal- of ijzerwerk.
Ouvrages en cuivre .....	4,971	2,615	5,625	65,407	196,784	304,941	Koperwerk.
Ouvrages en plomb .....	114	50	137	1,044	2,430	4,873	Loden artikelen.
Ouvrages en zinc .....	564	88	277	4,454	5,760	11,549	Zinkwerk.
Locomotives et tenders .....	422	7,895	526	3,484	207,818	18,613	Locomotieven en tenders.
Machines et appareils électriques .....	8,036	16,759	17,999	356,186	2,058,557	2,286,826	Electriche machines en toestellen.

Machines motrices .....	5,160	9,117	11,862	98,545	578,418	752,756	Drijfmachines.
Machines à tisser, à apprêter, à imprimer, à teindre les étoffes, machines à corder et autres machines pour l'industrie textile .....	3,688	9,332	8,246	54,227	648,955	493,276	Weef-, appreteer-, druk-, verf-, kaartmachines en andere machines voor de textielindustrie.
Autres machines .....	34,573	54,359	69,115	647,752	3,493,938	4,297,895	Andere machines.
Voitures et wagons pour chemins de fer et tramways .....	606	14,103	4,747	1,318	98,078	31,751	Rijtuigen en wagens voor spoor- en tramwegen.
Voitures automobiles .....	41,861	99,240	114,855	580,231	3,972,366	4,259,725	Autovoertuigen.
Autres véhicules .....	2,292	5,836	6,769	117,054	638,751	527,610	Andere voertuigen.
Instruments et appareils scientifiques .....	533	545	542	66,979	348,070	358,991	Wetenschappelijke werktuigen en toestellen.
Armes et munitions .....	2,010	1,738	1,414	28,102	37,514	47,624	Wapens en munitie.
Autres marchandises .....	74,084	127,946	136,620	924,866	4,967,217	5,373,457	Andere goederen.
<b>Total :</b>	<b>654,339</b>	<b>793,443</b>	<b>1,149,916</b>	<b>5,335,215</b>	<b>25,585,796</b>	<b>31,142,718</b>	<b>Totaal.</b>
<b>V. Or et argent non ouvrés et monnaies.</b>							<b>V. Onbewerkt goud en zilver en munten.</b>
<b>Total :</b>	97	135	96	471,862	623,413	733,887	<b>Totaal.</b>
<b>Total général :</b>	<b>31,429,914</b>	<b>27,565,334</b>	<b>29,741,930</b>	<b>23,069,160</b>	<b>81,858,177</b>	<b>97,503,173</b>	<b>Algemeen totaal.</b>

### Résumé général du commerce extérieur. — Algemeen overzicht van de buitenlandse handel.

ANNÉES JAREN	Importations — Invoer		Exportations — Uitvoer		Excédent des importations Invoersverschot 1,000,000 fr	Transit — Doorvoer		Quantité proportionnelle par habitant (fr) Evenredig aandeel per inwoner (fr)		
	Quantités Hoeverheden 1,000 t	Valeur Waarde 1,000,000 fr	Quantités Hoeverheden 1,000 t	Valeur Waarde 1,000,000 fr		Importations Invoer	Exportations Uitvoer	Transit Doorvoer	Importations Invoer	Exportations Uitvoer
1938	31,430	23,069	21,970	21,670	1,399	15,346	22,700	2,751	2,584	2,707
1948	29,190	87,518	15,100	74,121	13,397	6,457	—	10,173	8,616	—
1949	27,565	81,858	14,547	80,092	1,766	7,548	—	9,491	9,286	—
1950	29,742	97,503	16,361	82,571	14,932	8,898	—	11,267	9,542	—

**Commerce extérieur. — Buitenlandse handel.**  
Exportations par rubriques de marchandises. — Uitvoer per goederenrubrieken.

CATÉGORIES ET RUBRIQUES	Quantités — Hoeveelheden (1,000 kg)				Valeur — Waarde (1,000 fr)				CATÉGORIËN EN RUBRIËKEN
	1949		1950		1949		1950		
	1938	1949	1950	1938	1949	1950			
<b>I. Animaux vivants.</b>									
Espèce chevaline .....	4,813	750	253	58,437	34,129	15,422	Paarden.		
Espèce bovine .....	25	9	7	147	159	186	Runderen.		
Espèce porcine .....	6	200	1,230	43	5,374	30,553	Varkens.		
Volaille .....	488	—	6	4,997	601	704	Pluimvee.		
Autres animaux .....	103	39	30	2,879	5,325	6,167	Andere dieren.		
<b>Total :</b>	<b>5,435</b>	<b>998</b>	<b>1,526</b>	<b>66,503</b>	<b>45,588</b>	<b>53,032</b>	<b>Totaal.</b>		
<b>II. Objets d'alimentation.</b>									
Viandes fraîches .....	2,139	5,980	6,112	17,946	160,961	134,827	Vers vlees.		
Viandes préparées ou conservées .....	1,279	3,259	11,595	15,673	134,225	428,751	Bereid of ingemaakt vlees.		
Graisses comestibles .....	2,110	3,969	8,413	10,674	66,217	150,057	Spijsvetten.		
Margarine et beurres artificiels .....	396	6,432	94	2,470	141,594	2,280	Margarine en kunstboter.		
Beurre .....	23	918	17	518	58,278	2,853	Boter.		
Fromages .....	127	1,227	230	1,633	44,868	12,219	Kaas.		
Poissons, crustacés, coquillages .....	11,116	11,930	6,215	49,357	131,829	111,545	Vis, schaal- en schelpdieren.		
Oufs de volaille et de gibier .....	8,385	1,986	5,570	83,911	79,685	179,566	Eieren van pluimvee en wild.		
Froment .....	136,282	3,308	8,012	152,437	13,640	28,756	Tarwe.		
Seigle .....	3,038	512	3,024	2,781	1,686	8,687	Rogge.		
Orge .....	19,889	18,317	17,404	18,945	54,362	54,074	Gerst.		
Avoine .....	78	1,094	2,911	102	4,064	8,275	Haver.		
Maïs .....	30,382	15,929	6,505	27,269	58,196	23,465	Maïs.		
Riz .....	14,886	148	71	23,005	1,427	1,021	Rijst.		
Farines de céréales .....	9,949	876	2,580	14,940	6,050	14,220	Meel van graangewassen.		
Malt .....	6,412	3,117	14,696	11,713	22,837	102,895	Mout.		
Légumes frais .....	54,403	25,207	39,140	99,569	174,961	319,356	Verse groenten.		
Légumes secs, à cosse .....	55,314	2,834	2,999	75,766	21,992	22,109	Droge groenten met peulen.		

Pommes de terre .....	13,335	36,958	117,616	7,193	59,906	222,268	Aardappelen.
Fruits .....	6,974	34,870	48,257	39,646	234,867	291,398	Fruit.
Café .....	2,613	11,404	5,752	14,226	250,495	262,593	Koffie.
Cacao brut .....	298	1,071	949	1,071	2,523	7,785	Onbereide cacao.
Sucres bruts et raffinés .....	127,873	76,264	185,976	163,260	458,964	1,357,673	Ruwe en geraffineerde suiker.
Huiles végétales .....	25,244	31,506	34,061	84,898	553,123	595,290	Plantaardige oliën.
Sel .....	2,231	72	72	618	214	175	Zout.
Vins .....	1,753	169	149	8,339	6,143	5,046	Wijn.
Bières .....	495	276	544	1,268	3,666	6,061	Bier.
Eaux de source et eaux minérales .....	4,129	2,605	1,660	1,974	1,431	2,814	Bron- en mineraalwater.
Autres marchandises .....	61,900	34,502	37,623	200,300	410,597	524,332	Andere goederen.
<b>Total :</b>	<b>603,053</b>	<b>336,740</b>	<b>568,247</b>	<b>1,131,502</b>	<b>3,158,711</b>	<b>4,880,391</b>	<b>Totaal.</b>
<b>III. Matières brutes.</b>							
<b>ou simplement préparées.</b>							
Peaux brutes, salées, etc. et pelletteries brutes .....	24,565	2,105	6,148	258,942	90,618	221,719	Onbewerkte, gezouten huiden, enz. en onbewerkte peltterij.
Engrais .....	1,634,788	2,137,838	2,325,563	824,959	3,689,207	3,936,642	Meststoffen.
Poils et plumes .....	4,387	1,007	1,942	193,548	225,590	323,274	Haar- en pluimvee.
Plantes vivantes et fleurs naturelles .....	10,310	9,595	9,506	87,931	209,330	206,303	Levende planten en bloemen.
Récoltes et fourrages .....	18,967	18,574	4,918	19,131	32,748	27,063	Oogst en veevoeder.
Son .....	14,906	595	130	12,132	1,660	717	Zemelen.
Tourteaux .....	30,525	34,108	14,505	34,516	87,094	57,425	Lijnkoek.
Houblon .....	293	186	847	2,148	13,057	83,413	Hop.
Graines .....	9,245	4,685	2,311	26,812	59,564	33,309	Zaden.
Caoutchouc .....	5,446	3,118	5,419	27,438	39,878	76,712	Rubber.
Tabacs .....	152	926	917	95	1,991	6,578	Tabak.
Bois .....	120,464	77,840	171,476	57,231	188,378	294,309	Hout.
Pâtes de bois .....	12,165	2,382	9,769	11,820	8,903	33,800	Houtdeeg.
Minerais de cuivre .....	22	—	—	68	35	45	Kopererts.
Minerais de fer .....	2,047,173	296,856	103,757	75,130	37,770	14,764	IJzererts.
Minerais de plomb .....	4,256	2	2	5,877	33	15	Looderts.
Minerais de zinc .....	75,016	42,587	35,708	42,739	146,672	150,873	Zinkerts.
Minerais de manganèse .....	13,924	—	763	3,499	—	1,174	Mangaanerts.
Métaux communs : aluminium .....	2,099	4,081	4,093	22,150	72,310	67,945	Gemene metalen : aluminium.
cuivre .....	120,013	134,925	127,446	876,001	2,738,446	2,942,302	koper.
fer et acier .....	829,261	449,764	348,392	442,738	1,588,548	832,508	ijzer en staal.
plomb .....	67,539	48,425	45,678	154,881	785,560	663,583	lood.
zinc .....	132,174	111,033	121,104	303,150	1,530,770	1,761,683	zink.
Pierres précieuses et demi-précieuses, brutes ou simplement taillées, mais non montées .....	—	—	—	1,462,620	1,709,541	2,739,746	Edelstenen en half-edelstenen, onbewerkt of eenvoudig geslepen, doch niet gezet.
Huiles minérales et dérivés .....	403,792	489,173	465,646	303,157	734,347	853,122	Mineraalolie en bijproducten.

**Commerce extérieur (suite). — Buitenlandse handel (vervolg).**  
**Exportations par rubriques de marchandises. — Uitvoer per goederenrubrieken.**

CATÉGORIES ET RUBRIQUES	Quantités — Hoeveelheden (1,000 kg)			Valeur — Waarde (1,000 fr)			CATEGORIEËN EN RUBRIEKEN
	1938	1949	1950	1938	1949	1950	
	Charbons minéraux .....	6,576,007	1,799,191	3,153,781	1,221,467	1,465,523	
Chaux .....	360,179	342,253	228,303	49,720	165,130	101,586	Kalk.
Ciment .....	1,021,354	1,083,921	1,235,463	188,226	736,656	699,972	Cement.
Laine .....	50,918	30,787	37,826	1,026,403	2,757,561	4,411,277	Wol.
Coton .....	38,938	5,913	1,348	245,861	219,517	48,129	Katoen.
Jute .....	8,398	2,342	2,809	21,245	29,951	25,397	Jute.
Chanvre et lin .....	61,939	54,867	70,465	600,111	1,667,503	2,135,613	Hennep en vlas.
Ramie, etc. ....	19,978	9,968	13,651	67,865	302,112	391,486	Chinahennep, enz.
Autres marchandises .....	3,454,400	2,205,042	2,587,326	1,111,187	2,656,084	3,110,948	Andere koopwaren.
<b>Total :</b>	<b>17,173,593</b>	<b>9,404,089</b>	<b>11,137,012</b>	<b>9,780,789</b>	<b>23,992,087</b>	<b>28,492,346</b>	<b>Totaal.</b>
<b>IV. Produits fabriqués.</b>							
Parfumeries et cosmétiques .....	3,056	1,033	1,787	9,197	30,204	68,204	Reukwerk en cosmetiek.
Couleurs, teintures, vernis .....	42,753	25,420	32,331	141,648	492,337	554,365	Verf- en kleurstoffen en vernissen.
Produits chimiques .....	608,698	415,369	442,121	476,386	1,133,444	1,151,269	Chemische producten.
Médicaments composés .....	422	480	796	18,742	109,766	158,957	Samengestelde geneesmiddelen.
Cuir et peaux préparés .....	4,494	5,082	6,764	249,144	283,358	375,409	Bereide vellen en huiden.
Fils de laine .....	7,918	10,559	12,088	358,214	2,008,242	2,436,917	Wollen garen.
Fils de soie naturelle ou artificielle .....	2,779	4,647	5,338	89,230	582,773	537,453	Garen van kunst- of natuurlijke zijde.
Fils de coton .....	12,816	22,551	18,113	179,333	1,519,603	1,345,231	Katoengaren.
Fils de jute, de chanvre, de lin et d'autres fibres textiles .....	27,059	13,695	14,058	189,440	589,676	625,643	Jute-, hennep-, vlasgaren, en garen van andere textielvezels.
Tissus de laine .....	4,457	7,228	12,083	169,708	1,240,511	2,441,745	Wollen weefsels.
Tissus de soie naturelle ou artificielle .....	625	756	2,083	29,069	193,092	409,902	Weefsels van kunst- of natuurlijke zijde.
Tissus de coton .....	26,938	24,344	34,119	694,712	2,241,894	3,573,607	Katoenen weefsels.
Tissus de jute .....	13,235	12,227	21,732	80,787	361,183	624,421	Weefsels van jute.



Tissus de chanvre, de lin et d'autres fibres textiles .....	4,055	2,487	5,102	126,491	370,976	625,887	Weefsels van hennep, vlas en van andere textielvezels.
Bonneterie .....	904	748	1,432	76,253	282,376	543,388	Breiwerk.
Ouvrages en caoutchouc .....	9,609	4,479	6,674	142,061	303,844	356,544	Gummi-artikelen.
Meubles et autres ouvrages en bois .....	50,936	4,470	7,053	80,385	137,034	371,001	Meubelen en ander houtwerk.
Papiers .....	46,222	38,782	53,209	330,346	874,872	1,013,833	Papier.
Ouvrages en marbre, plâtre, ciment et pierre .....	137,305	66,453	78,877	113,903	254,014	284,869	Marmar-, pleister-, cement- en steenwerk.
Tuiles, briques, carreaux, tuyaux autres qu'en faïence ou en porcelaine .....	472,633	126,053	80,066	45,121	145,298	126,160	Dakpannen, baksteen, tegels, buizen (niet van aardewerk of porcelein).
Glaces .....	29,052	23,404	38,912	177,520	346,249	548,466	Spiegelglas.
Verre de vitrage .....	134,924	72,688	97,461	198,968	461,067	570,420	Vensterglas.
Gobelaterie .....	17,836	18,717	17,685	91,929	328,086	277,784	Vaatwerk.
Fer et acier battus, étirés ou laminés .....	1,938,358	3,019,965	2,977,883	2,361,524	16,465,625	11,683,700	Bewerkt, getrokken of geplet staal en ijzer
Autres ouvrages en fer ou en acier .....	222,138	312,598	307,205	668,082	3,942,859	3,001,304	Ander staal- of ijzerwerk.
Ouvrages en cuivre .....	14,994	27,795	35,854	146,140	852,102	1,126,723	Koperwerk.
Ouvrages en plomb .....	6,864	4,105	7,194	20,285	93,546	117,506	Loden artikelen.
Ouvrages en zinc .....	37,912	8,509	13,135	113,681	153,843	250,754	Zinkwerk.
Locomotives et tenders .....	1,502	15,566	1,945	18,035	372,576	77,707	Locomotieven en tenders.
Machines et appareils électriques .....	25,877	30,607	26,258	452,654	2,517,407	2,300,813	Electriche machines en toestellen.
Machines motrices .....	6,395	9,924	10,627	49,536	501,245	507,629	Drijfmachines.
Machines à tisser, à apprêter, à imprimer, à teindre les étoffes, machines à corder et autres machines pour l'industrie textile .....	3,073	10,173	10,183	40,803	708,304	624,267	Weef-, appreteer-, druk-, verf-, kaartmachines en andere machines voor de textielindustrie.
Autres machines .....	63,605	49,265	42,021	451,797	2,114,482	1,714,820	Andere machines.
Voitures et wagons pour chemins de fer et tramways .....	40,031	194,204	22,155	197,793	3,577,941	443,302	Rijtuigen en wagens voor spoor- en tramwegen.
Voitures automobiles .....	20,829	11,762	12,331	300,758	345,930	541,547	Autovoertuigen.
Autres véhicules .....	2,987	5,444	5,690	48,118	274,442	312,937	Andere voertuigen.
Instruments et appareils scientifiques .....	72	98	165	2,262	60,259	55,361	Wetenschappelijke werktuigen en toestellen.
Armes et munitions .....	14	4,646	4,683	3,044	979,431	1,335,337	Wapens en munitie.
Autres marchandises .....	143,952	198,554	186,756	1,517,498	5,460,517	5,754,957	Andere goederen.
<b>Total :</b>	<b>4,187,329</b>	<b>4,804,887</b>	<b>4,653,969</b>	<b>10,460,597</b>	<b>52,710,408</b>	<b>48,870,139</b>	<b>Totaal.</b>
<b>V. Or et argent non ouvrés et monnaies.</b>							
<b>Total :</b>	258	117	72	231,057	184,881	275,018	<b>Totaal.</b>
<b>Total général :</b>	<b>21,969,668</b>	<b>14,546,831</b>	<b>16,360,826</b>	<b>21,670,448</b>	<b>80,091,675</b>	<b>82,570,926</b>	<b>Algemeen totaal.</b>

V. Onbewerkt goud en zilver en munten.

## Commercé extérieur par pays. — Buitenlandse handel volgens landen.

## I. Importations. — Invoer.

PAYS DE PROVENANCE	Quantités — Hoeveelheden (1,000 kg)			Valeur — Waarde (1,000 fr)			LANDEN VAN HERKOMST
	1938	1949	1950	1938	1949	1950	
Allemagne .....	5,006,582	—	—	2,599,152	—	—	Duitsland :
Allem. occident. .	—	4,465,288	4,637,958	—	5,281,492	7,865,805	West-Duitsland.
Allem. orientale .	—	118,395	76,012	—	217,283	122,797	Oost-Duitsland.
Sarre .....	—	189,380	96,057	—	163,153	96,513	Saargebied.
Autriche .....	9,145	40,976	65,442	51,360	296,645	325,038	Oostenrijk.
Bulgarie .....	6,930	1,224	300	7,892	14,067	7,976	Bulgarije.
Danemark .....	72,649	87,448	77,403	115,430	1,553,859	473,683	Denemarken.
Espagne .....	277,997	317,406	304,621	80,388	568,927	582,046	Spanje.
Finlande .....	297,823	311,597	331,926	233,939	803,285	822,418	Finland.
France .....	11,268,868	8,458,068	9,212,902	3,310,240	8,085,009	11,001,241	Frankrijk.
Grèce .....	29,967	6,870	3,433	22,414	48,545	35,493	Griekenland.
Hongrie (Rép. pop.)	9,832	63,437	37,868	37,778	336,038	219,784	Hongarije (Volksrep.)
Irlande .....	4,895	21,698	3,771	11,245	253,182	101,930	Ierland.
Italie .....	84,988	118,437	137,656	217,100	1,293,260	1,581,034	Italië.
Norvège .....	167,911	109,571	100,815	184,091	605,694	506,266	Noorwegen.
Pays-Bas .....	4,557,388	3,684,878	5,365,010	2,074,848	7,587,050	9,762,668	Nederland.
Pologne .....	504,973	175,303	211,735	283,834	401,604	347,570	Polen.
Portugal .....	40,839	113,138	164,182	85,854	476,505	521,586	Portugal.
Royaume-Uni .....	1,011,432	413,997	585,929	1,833,122	7,218,379	9,399,882	Verenigd Koninkrijk.
Suède .....	869,484	2,792,111	1,879,908	459,964	2,949,487	2,309,135	Zweden.
Suisse .....	14,983	51,511	52,527	276,250	3,513,294	3,372,483	Zwitserland.
Tchécoslovaquie ...	45,831	27,179	63,818	239,000	543,128	590,533	Tsjechoslowakije.
Turquie .....	35,735	15,847	22,074	58,719	244,746	339,811	Turkije.
U. R. S. S. ....	1,119,419	41,976	148,607	783,383	248,123	544,034	U. S. S. R.
Yougoslavie .....	109,742	75,357	83,152	141,846	243,730	283,279	Joegoslavië.
Autres pays .....	304,073	14,861	13,803	242,330	62,434	28,841	Andere landen.
<b>Europe :</b>	<b>25,848,486</b>	<b>21,715,953</b>	<b>23,676,909</b>	<b>13,350,179</b>	<b>43,008,919</b>	<b>51,241,846</b>	<b>Europa.</b>
Chine (Rép. pop.) ..	5,767	1,674	45,735	37,801	37,067	375,573	China (Volksrep.)
Iran (Perse) .....	111,388	549,526	592,039	69,320	722,322	908,399	Iran (Perzië)
Japon .....	21,052	22,795	24,536	101,328	122,661	243,556	Japan.
Israël .....	24,966	21	6,594	23,809	1,514	52,708	Israël.
Syrie .....	4,367	27,814	94,354	4,373	88,483	336,889	Syrië.
Ceylan .....	38,853	6,538	8,530	49,267	58,575	114,584	Ceylan.
Union indienne ..	352,011	108,595	81,601	596,785	781,199	918,653	Indische-Unie.
Malaisie britannique	8,603	9,664	10,558	65,318	149,736	285,880	Britse Maleise bezitt.
Pakistan .....	—	28,669	28,060	—	363,325	420,053	Pakistan.
Philippines .....	8,640	5,748	27,103	16,708	54,365	263,173	Philippijnen.
Indonésie .....	65,012	10,188	69,028	143,174	97,075	375,774	Indonesië.
Autres pays .....	277,156	281,166	397,555	243,116	467,570	859,907	Andere landen.
<b>Asie :</b>	<b>917,815</b>	<b>1,052,398</b>	<b>1,385,693</b>	<b>1,350,999</b>	<b>2,943,892</b>	<b>5,155,149</b>	<b>Azië.</b>
Egypte .....	97,538	78,971	57,145	63,998	239,108	325,295	Egypte.
Maroc français ....	133,204	262,553	341,942	68,085	375,010	407,196	Frans Marokko.
Congo belge .....	340,219	420,076	437,078	1,933,811	6,104,562	7,334,201	Belgisch Kongo.
Union Sud-Africaine	48,860	114,932	64,456	211,346	677,143	978,851	Zuid-Afrikaanse Unie
Sud-ouest Afric. ...	42,227	42,183	41,753	25,827	224,497	259,085	Zuid-West Afrika.
Rhodésie méridion..	18,235	9,907	9,393	134,775	172,209	166,072	Zuid-Rhodesia.
Kenya et Ouganda	6,292	3,558	2,620	17,944	11,503	25,228	Kenia en Oeganda.
Algérie .....	174,151	121,756	99,957	37,057	154,652	148,283	Algerië.
Angola .....	17,345	7,777	14,114	72,139	52,494	181,262	Angola.
Mozambique .....	12,643	2,118	4,118	26,498	26,076	30,631	Mozambique.
Autres pays .....	150,336	127,606	102,731	177,773	452,097	509,627	Andere landen.
<b>Afrique :</b>	<b>1,041,050</b>	<b>1,191,437</b>	<b>1,175,307</b>	<b>2,769,253</b>	<b>8,489,351</b>	<b>10,365,731</b>	<b>Afrika.</b>
Etats-Unis d'Amér.	1,354,941	1,411,838	1,371,558	2,488,588	14,781,305	15,306,346	Veren. Stat. v. Amer.
Canada .....	283,225	(1) 484,647	(1) 604,639	314,118	(1)2,367,243	(1)2,937,320	Canada.
Autres pays .....	19,599	13,265	—	12,253	49,121	—	Andere landen.
<b>Amérique du Nord :</b>	<b>1,657,765</b>	<b>1,909,750</b>	<b>1,976,197</b>	<b>2,814,959</b>	<b>17,197,669</b>	<b>18,243,666</b>	<b>Noord-Amerika.</b>
Cuba .....	165,590	59,810	56,056	140,853	182,354	189,219	Cuba.
Haïti .....	5,115	6,846	6,862	24,150	158,624	275,763	Haïti.
Mexique .....	303,762	63,758	55,246	161,699	467,201	855,540	Mexico.

(1) A partir du 1 avril 1949, y compris Terre-Neuve et Labrador.

(1) Vanaf 1 April 1949, New-Foundland en Labrador inbegrepen.

## Commerce extérieur par pays. — Buitenlandse handel volgens landen.

### I. Importations (suite). — I. Invoer (vervolg).

PAYS DE PROVENANCE	Quantités — Hoeveelheden (1,000 kg)			Valeur — Waarde (1,000 fr)			LANDEN VAN HERKOMST
	1938	1949	1950	1938	1949	1950	
Antilles néerland. . . . .	156,762	446,684	507,034	103,737	584,155	695,971	Nederlandse Antillen.
Autres pays . . . . .	4,377	18,626	26,791	13,396	194,624	331,914	Andere landen.
<i>Amérique centrale :</i>	<b>635,606</b>	<b>595,724</b>	<b>651,989</b>	<b>443,835</b>	<b>1,586,958</b>	<b>2,348,407</b>	<i>Midden-Amerika.</i>
Argentine . . . . .	754,915	485,670	291,114	951,080	2,196,583	1,463,015	Argentinië.
Brésil . . . . .	159,560	135,772	77,585	328,093	1,917,580	2,033,717	Brazilië.
Chili . . . . .	73,587	51,966	26,504	75,488	108,140	112,099	Chili.
Colombie . . . . .	1,973	9,878	1,973	21,096	171,068	107,927	Colombië.
Pérou . . . . .	17,798	41,033	75,908	34,870	332,787	536,020	Peru.
Uruguay . . . . .	6,759	13,062	22,069	31,548	338,242	712,364	Uruguay.
Vénézuéla . . . . .	116,755	136,299	137,673	63,060	202,078	218,240	Venezuela.
Autres pays . . . . .	34,253	16,435	35,619	83,002	174,240	261,688	Andere landen.
<i>Amérique du Sud :</i>	<b>1,165,600</b>	<b>890,115</b>	<b>668,445</b>	<b>1,588,237</b>	<b>5,540,718</b>	<b>5,445,070</b>	<i>Zuid-Amerika.</i>
Australie . . . . .	130,790	109,591	156,843	650,184	2,658,790	4,197,696	Australië.
Nouvelle-Zélande . . . . .	4,975	7,319	12,954	50,234	250,910	419,886	Nieuw-Zeeland.
Autres pays . . . . .	1,354	128	245	6,217	2,681	6,901	Andere landen.
<i>Océanie :</i>	<b>137,119</b>	<b>117,038</b>	<b>170,042</b>	<b>706,725</b>	<b>2,912,381</b>	<b>4,624,483</b>	<i>Oceanië.</i>
Provisions de bord des navires étrang.	361	71	249	275	94	253	Scheepsvoorraad der vreemde schepen.
Divers . . . . .	26,112	92,848	37,099	44,698	178,195	78,568	Allerlei.
<i>Total général :</i>	<b>31,429,914</b>	<b>27,565,334</b>	<b>29,741,930</b>	<b>23,069,160</b>	<b>81,858,177</b>	<b>97,503,173</b>	<i>Algemeen totaal.</i>

## Commerce extérieur par pays. — Buitenlandse handel volgens landen.

### II. Exportations. — II. Uitvoer.

PAYS DE DESTINATION	Quantités — Hoeveelheden (1,000 kg)			Valeur — Waarde (1,000 fr)			LANDEN VAN BESTEMMING
	1938	1949	1950	1938	1949	1950	
Allemagne . . . . .	3,860,868	—	—	2,648,374	—	—	Duitsland.
Allem. occident. . . . .	—	1,728,986	836,302	—	8,381,235	5,616,950	West-Duitsland.
Allem. orientale. . . . .	—	103,889	81,500	—	182,444	139,040	Oost-Duitsland.
Sarre . . . . .	—	7,931	10,722	—	43,926	104,480	Saargebied.
Autriche . . . . .	3,976	109,631	140,885	55,418	740,479	771,577	Oostenrijk.
Bulgarie . . . . .	7,052	7,417	1,296	26,588	106,668	23,300	Bulgarije.
Danemark . . . . .	88,355	262,316	189,848	161,464	1,866,384	962,885	Denemarken.
Espagne . . . . .	182,897	96,413	170,261	240,132	505,194	549,247	Spanje.
Finlande . . . . .	157,683	103,686	148,390	218,771	825,213	772,426	Finland.
France . . . . .	7,089,783	1,908,333	2,331,906	3,324,065	5,938,586	7,604,578	Frankrijk.
Grèce . . . . .	17,487	116,275	170,092	60,026	809,068	1,041,499	Griekenland.
Hongrie . . . . .	8,280	21,536	14,586	15,746	505,721	425,017	Hongarije.
Irlande . . . . .	146,990	110,919	143,203	135,277	329,046	328,364	Ierland.
Italie . . . . .	192,988	584,442	1,402,693	250,784	2,518,315	2,555,160	Italië.
Norvège . . . . .	273,477	338,067	153,570	278,807	2,390,919	809,476	Noorwegen.
Pays-Bas . . . . .	3,637,085	3,079,496	4,307,261	2,609,770	11,727,452	18,499,926	Nederland.
Pologne . . . . .	159,496	51,152	85,961	293,880	543,712	408,947	Polen.
Portugal . . . . .	115,137	163,734	310,418	186,354	864,171	1,173,443	Portugal.
Royaume-Uni . . . . .	1,816,763	1,155,618	885,112	2,972,690	7,493,627	6,454,068	Verenigd-Koninkrijk.
Suède . . . . .	660,106	443,311	422,986	576,276	3,167,362	2,347,121	Zweden.
Suisse . . . . .	313,714	592,384	590,137	588,385	2,861,485	3,027,022	Zwitserland.
Tchécoslovaquie . . . . .	36,374	59,661	28,186	189,249	1,275,391	914,695	Tsjechoslowakije.
Turquie . . . . .	15,287	20,894	53,142	52,082	221,471	419,405	Turkije.
U. R. S. S. . . . .	76,300	78,215	37,564	444,152	1,312,997	1,026,732	U. S. S. R.

**Commerce spécial par pays – Speciale handel per land.**  
**II. Exportations (suite). – II. Uitvoer (vervolg).**

PAYS DE DESTINATION	Quantités — Hoeveelheden (1,000 kg)			Valeur — Waarde (1,000 fr)			LANDEN VAN BESTEMMING
	1938	1949	1950	1938	1949	1950	
Yougoslavie .....	5,240	106,602	13,667	57,247	607,859	210,495	Joegoslavië.
Autres pays .....	70,311	16,534	7,152	240,409	158,085	110,341	Andere landen.
<i>Europe :</i>	<b>18,935,649</b>	<b>11,267,442</b>	<b>12,536,840</b>	<b>15,625,946</b>	<b>55,376,810</b>	<b>56,296,194</b>	<i>Europa.</i>
Chine (Rép. pop.) ..	49,703	41,723	76,400	221,078	440,385	368,901	China (Volksrep.)
Iran (Perse) .....	24,293	40,074	18,481	33,478	249,816	217,299	Iran (Perzië)
Japon .....	56,297	24,943	112,034	126,715	76,651	610,609	Japan.
Israël .....	17,375	41,445	64,109	30,020	293,067	330,012	Israël.
Syrie .....	25,366	56,885	92,746	49,091	357,561	440,521	Syrië.
Ceylan .....	20,143	69,022	42,095	24,242	217,006	123,191	Ceylan.
Union indienne ....	101,497	190,864	176,587	356,675	1,180,977	692,245	Indische Unie.
Malaisie britann. ..	25,329	38,276	36,869	44,348	257,019	221,252	Britse Maleise bezitt.
Pakistan .....	—	74,141	96,332	—	545,113	431,217	Pakistan.
Philippines .....	18,164	40,870	36,798	34,376	274,332	153,174	Philippijnen.
Indonésie .....	78,350	88,866	98,880	171,102	700,385	570,067	Indonesië.
Autres pays .....	96,487	73,330	133,832	198,197	488,357	953,967	Andere landen.
<i>Asie :</i>	<b>513,004</b>	<b>780,439</b>	<b>985,163</b>	<b>1,289,322</b>	<b>5,080,669</b>	<b>5,112,455</b>	<i>Azië.</i>
Egypte .....	129,286	90,683	102,801	256,809	778,737	1,050,595	Egypte.
Maroc français ....	124,958	15,568	27,765	125,376	155,500	281,412	Frans Marokko.
Congo belge .....	108,411	235,456	249,376	409,540	3,421,532	3,056,856	Belgisch-Kongo.
Union Sud-Africaine	170,503	193,962	62,034	411,916	1,114,040	439,648	Zuid-Afrikaanse Un.
Sud-Ouest Africain	1,448	698	195	2,419	5,557	821	Zuid-West Afrika.
Rhodésie méridion..	1,110	3,678	4,908	4,163	49,597	13,395	Zuid-Rhodesia.
Kénya et Ouganda	5,580	31,248	37,725	11,348	157,395	80,573	Kenia en Oeganda.
Algérie .....	66,475	6,919	17,475	34,645	70,476	80,786	Algerië.
Angola .....	10,555	35,184	27,215	14,164	101,769	100,095	Angola.
Mozambique .....	21,316	44,385	19,054	45,791	139,737	121,270	Mozambique.
Autres pays .....	81,811	120,140	161,013	153,988	788,531	748,523	Andere landen.
<i>Afrique :</i>	<b>721,453</b>	<b>777,921</b>	<b>711,561</b>	<b>1,470,159</b>	<b>6,782,871</b>	<b>5,973,974</b>	<i>Afrika.</i>
Etats-Unis d'Amér.	603,043	286,444	633,421	1,442,740	4,187,925	6,975,859	Veren. Staten v. Am.
Canada .....	80,199	(1) 125,993	(1) 142,012	187,343	(1) 924,727	(1) 1,068,537	Canada.
Autres pays .....	1,558	—	162	2,072	—	229	Andere landen.
<i>Amérique du Nord :</i>	<b>684,800</b>	<b>412,437</b>	<b>775,595</b>	<b>1,632,155</b>	<b>5,112,652</b>	<b>8,044,625</b>	<i>Noord-Amerika.</i>
Cuba .....	16,878	40,389	82,286	29,392	167,347	380,634	Cuba.
Haïti .....	924	12,682	3,608	2,749	30,729	33,001	Haïti.
Mexique .....	7,168	2,604	23,794	38,299	88,258	182,636	Mexico.
Antilles néerland. .	20,257	13,017	6,309	11,645	38,797	28,235	Nederlandse Antillen.
Autres pays .....	79,167	39,170	83,947	64,923	187,573	381,122	Andere landen.
<i>Amérique centrale :</i>	<b>124,394</b>	<b>107,862</b>	<b>199,944</b>	<b>147,008</b>	<b>512,704</b>	<b>1,005,628</b>	<i>Midden-Amerika.</i>
Argentine .....	359,820	244,714	49,571	686,729	2,144,866	498,436	Argentinië.
Brésil .....	75,842	214,829	362,671	265,899	1,963,178	2,332,776	Brazilië.
Chili .....	15,413	20,335	12,921	38,245	181,094	110,610	Chili.
Colombie .....	12,975	25,842	50,655	34,154	260,241	444,755	Colombië.
Pérou .....	12,189	17,155	32,936	39,259	136,135	141,324	Peru.
Uruguay .....	7,815	40,088	60,555	23,541	532,725	505,062	Uruguay.
Vénézuéla .....	37,390	106,608	82,174	52,850	533,813	499,810	Venezuela.
Autres pays .....	9,448	17,232	23,660	17,268	158,805	249,727	Andere landen.
<i>Amérique du Sud :</i>	<b>530,892</b>	<b>686,803</b>	<b>675,143</b>	<b>1,157,945</b>	<b>5,910,857</b>	<b>4,782,500</b>	<i>Zuid-Amerika.</i>
Australie .....	37,938	52,663	97,974	122,486	449,103	800,468	Australië.
Nouvelle-Zélande ..	43,758	92,505	107,630	35,395	362,031	172,479	Nieuw-Zeeland.
Autres pays .....	3,508	868	695	3,744	3,881	1,211	Andere landen.
<i>Océanie :</i>	<b>85,214</b>	<b>146,036</b>	<b>206,299</b>	<b>161,625</b>	<b>815,015</b>	<b>974,158</b>	<i>Oceanië.</i>
Provisions de bord des navires étrang.	374,262	366,170	269,728	95,815	472,099	362,221	Scheepsvoorraad der vreemde schepen.
Divers .....	—	(2) 1,721	553	90,473	27,998	19,171	Allerlei.
<i>Total général :</i>	<b>21,969,668</b>	<b>14,546,831</b>	<b>16,360,826</b>	<b>21,670,448</b>	<b>80,091,675</b>	<b>82,570,926</b>	<i>Algemeen totaal.</i>

(1) A partir du 1 avril 1949, y compris Terre-Neuve et Labrador.

(2) Valeur des envois de diamants taillés dont le pays de destination réel n'a pu être indiqué de façon précise.

(1) Vanaf 1 April 1949, New-Foundland en Labrador inbegrepen.

(2) Waarde der verzendingen van geslepen diamanten, waarvan het wezenlijk land van bestemming niet juist kon aangeduid worden.

## Commerce extérieur par catégories de marchandises. — Buitenlandse handel naar goederencategorieën.

ANNÉES JAREN	IMPORTATIONS — INVOER						EXPORTATIONS — UITVOER					
	Animaux vivants Levende dieren	Objets d'alimentation et boissons Dranken en voedingswaren	Matières brutes ou simplement préparées Ruwe of eenvoudig bereide stoffen	Produits fabriqués Fabrikaten	Or et argent non ouvrés, monnaies Onbewerkt goud en zilver, munten	Total	Animaux vivants Levende dieren	Objets d'alimentation et boissons Dranken en voedingswaren	Matières brutes ou simplement préparées Ruwe of eenvoudig bereide stoffen	Produits fabriqués Fabrikaten	Or et argent non ouvrés, monnaies Onbewerkt goud en zilver, munten	Total
	Quantités (tonnes). — Hoeveelheden (ton).	Quantités (tonnes). — Hoeveelheden (ton).	Quantités (tonnes). — Hoeveelheden (ton).	Quantités (tonnes). — Hoeveelheden (ton).	Quantités (tonnes). — Hoeveelheden (ton).	Quantités (tonnes). — Hoeveelheden (ton).	Quantités (tonnes). — Hoeveelheden (ton).	Quantités (tonnes). — Hoeveelheden (ton).	Quantités (tonnes). — Hoeveelheden (ton).	Quantités (tonnes). — Hoeveelheden (ton).	Quantités (tonnes). — Hoeveelheden (ton).	Quantités (tonnes). — Hoeveelheden (ton).
1936-1938	11,904	3,978,056	29,685,217	745,471	44	34,420,692	6,060	652,584	17,363,569	4,926,122	288	22,948,623
1946	21,328	2,907,391	17,352,553	749,039	48	21,030,359	1,840	167,274	4,958,199	2,326,773	10	7,454,096
1947	54,369	3,069,841	23,867,813	872,987	60	27,865,070	6,769	259,033	8,949,012	3,629,109	93	12,844,016
1948	37,520	3,119,520	25,156,756	875,068	103	29,188,967	425	407,931	9,884,259	4,807,333	173	15,100,121
1949	52,674	3,021,192	23,697,890	793,443	135	27,565,334	998	336,740	9,404,089	4,804,887	117	14,546,831
1950	17,588	3,072,995	25,501,335	1,149,916	96	29,741,930	1,526	568,247	11,137,012	4,653,969	72	16,360,826
1936-1938	36,717	4,893,790	13,349,102	5,515,036	428,512	24,223,157	67,012	1,192,946	9,972,424	10,824,682	253,569	22,310,633
1946	236,273	14,216,740	22,302,416	20,075,850	353,014	57,184,293	109,733	929,201	10,443,631	18,300,311	53,588	29,836,464
1947	563,471	19,739,939	34,018,753	30,620,562	616,391	85,559,116	301,550	1,783,969	20,321,915	39,099,554	148,105	61,655,093
1948	500,307	23,474,076	36,207,437	26,846,041	486,029	87,514,490	21,792	2,633,359	22,771,077	48,441,456	253,585	74,121,269
1949	885,009	19,267,890	35,496,069	25,585,796	623,413	81,858,177	45,588	3,158,711	23,992,087	52,710,408	184,881	80,091,675
1950	269,151	19,358,538	45,998,879	31,142,718	733,887	97,503,173	53,032	4,880,391	28,492,346	48,870,139	275,018	82,570,926
1936-1938	0.15	20.20	55.11	22.77	1.77	100.00	0.30	5.35	44.70	48.52	1.13	100.00
1946	0.41	24.86	39.00	35.11	0.62	100.00	0.37	3.11	35.00	61.34	0.18	100.00
1947	0.66	23.07	39.76	35.79	0.72	100.00	0.49	2.89	32.96	63.42	0.24	100.00
1948	0.57	26.82	41.37	30.68	0.56	100.00	0.03	3.55	30.72	65.36	0.34	100.00
1949	1.08	23.54	43.36	31.26	0.76	100.00	0.06	3.94	29.96	65.81	0.23	100.00
1950	0.28	19.85	47.18	31.94	0.75	100.00	0.06	5.91	34.51	59.19	0.33	100.00

## Indices du volume et de la valeur unitaire des marchandises importées et exportées.

## Volume-indexcijfers en indexcijfers der eenheidswaarde van de in- en uitgevoerde goederen.

Base : 1948 = 100.

Basis : 1948 = 100.

CLASSIFICATIONS	1949	1950	1950												GROEPEN		
			Janvier Januari	Février Februari	Mars Maart	Avril April	Mei Mei	Juin Juni	Juillet Juli	Août Augustus	Septembre September	Octobre October	Novembre November	Décembre December			
<b>IMPORTATIONS</b>																	<b>INVOER</b>
<b>Indices du volume</b>																	<b>Volume-indexcijfers</b>
<b>I. D'après le degré de préparation des produits.</b>																	<b>I. Volgens de graad van bereiding der producten.</b>
1. Articles bruts .....	106	112	117	93	127	94	112	110	86	74	122	135	115	127			1. Ruwe producten.
2. Articles ayant subi une transformation simple .....	88	108	96	83	93	83	93	89	88	74	125	115	118	124			2. Producten welke een eenvoudige bewerking hebben ondergaan.
3. Articles ayant subi une transformation avancée .....	98	120	80	84	110	93	100	108	91	72	131	126	115	113			3. Producten welke een grotere bewerking hebben ondergaan.
<b>II. D'après l'usage des produits.</b>																	<b>II. Volgens het gebruik der producten.</b>
1. Produits destinés à la transformation ou à un usage auxiliaire dans la production .....	102	120	119	96	127	103	116	120	97	75	141	139	124	143			1. Producten bestemd voor bewerking of dienstig als hulpstoffen in de productie.
2. Biens d'investissements :																	2. Investeringsgoederen :
a) des producteurs .....	99	104	72	69	87	79	87	95	76	59	92	93	90	99			a) der producenten.
b) des consommateurs .....	100	105	80	81	111	98	103	113	106	78	123	97	87	87			b) der verbruikers.
3. Produits prêts pour la consommation .....	93	108	87	90	92	65	82	74	74	65	117	123	105	100			3. Producten gereed voor het gebruik.
<b>Total :</b>	<b>98</b>	<b>112</b>	<b>101</b>	<b>88</b>	<b>111</b>	<b>90</b>	<b>103</b>	<b>102</b>	<b>88</b>	<b>73</b>	<b>125</b>	<b>126</b>	<b>116</b>	<b>122</b>			<b>Totaal.</b>
<b>Indice de la valeur unitaire .....</b>	<b>95</b>	<b>99</b>	<b>91</b>	<b>92</b>	<b>93</b>	<b>95</b>	<b>91</b>	<b>98</b>	<b>95</b>	<b>94</b>	<b>100</b>	<b>102</b>	<b>107</b>	<b>110</b>			<b>Index-cijfer der eenheidswaarde.</b>
<b>EXPORTATIONS</b>																	<b>UITVOER</b>
<b>Indices du volume</b>																	<b>Volume-indexcijfers</b>
<b>I. D'après le degré de préparation des produits.</b>																	<b>I. Volgens de graad van bereiding der producten.</b>
1. Articles bruts .....	110	158	210	147	186	150	110	146	152	94	155	180	176	221			1. Ruwe producten.
2. Articles ayant subi une transformation simple .....	107	109	110	95	123	103	94	112	105	64	90	112	119	159			2. Producten welke een eenvoudige bewerking hebben ondergaan.
3. Articles ayant subi une transformation avancée .....	107	132	115	107	137	123	109	109	107	79	109	137	128	164			3. Producten welke een grotere bewerking hebben ondergaan.
<b>II. D'après l'usage des produits.</b>																	<b>II. Volgens het gebruik der producten.</b>
1. Produits destinés à la transformation ou à usage auxiliaire dans la production ..	107	120	118	107	134	113	102	117	109	71	105	129	128	167			1. Producten bestemd voor bewerking of dienstig als hulpstoffen in de productie.
2. Biens d'investissement :																	2. Investeringsgoederen :
a) des producteurs .....	116	89	81	58	91	73	69	76	82	43	47	74	70	88			a) der producenten.
b) des consommateurs .....	98	131	104	90	139	170	129	139	148	103	149	181	177	242			b) der verbruikers.
3. Produits prêts pour la consommation .....	122	218	161	136	189	169	140	123	112	116	140	170	192	253			3. Producten gereed voor het gebruik.
<b>Total :</b>	<b>108</b>	<b>123</b>	<b>119</b>	<b>102</b>	<b>132</b>	<b>113</b>	<b>100</b>	<b>114</b>	<b>109</b>	<b>71</b>	<b>101</b>	<b>125</b>	<b>126</b>	<b>165</b>			<b>Totaal.</b>
<b>Indice de la valeur unitaire .....</b>	<b>100</b>	<b>90</b>	<b>88</b>	<b>88</b>	<b>84</b>	<b>85</b>	<b>87</b>	<b>87</b>	<b>88</b>	<b>88</b>	<b>93</b>	<b>94</b>	<b>94</b>	<b>99</b>			<b>Index-cijfer der eenheidswaarde.</b>

## **Communications – Verkeerswezen**





# Navigation maritime internationale. — Internationale zeevaart.

## PAVILLONS — VLAGGEN

ANNÉES JAREN	1 = Entrés 1 = Aangek.			PAVILLONS — VLAGGEN													Total Totaal
	Allemand Duitse	Américain (E.-U.) Amer. (U.-S.)	Anglais Engelse	Belge Belgische	Brazilien Brazil	Denois Deense	Espagnol Spaanse	Français Franse	Irlandais Ierse	Italien Italiaanse	Japanais Japane	Néerland. Nederland	Norvégien Noorse	Suédais Zweedse	Autres pavillons Andere vlaggen		
1936 .....	1	2,571	166	4,566	1,817	38	799	46	860	171	157	73	2,826	1,403	1,099	1,352	17,944
	2	2,576	163	4,439	1,905	38	802	42	856	173	163	73	2,814	1,402	1,097	1,355	17,898
1937 .....	1	2,822	189	4,875	2,252	71	876	28	796	160	186	84	2,913	1,329	1,109	1,525	19,215
	2	2,830	190	4,905	2,255	40	884	23	804	161	191	84	2,986	1,350	1,109	1,520	19,332
1938 .....	1	2,406	169	4,605	2,137	41	825	5	868	118	160	77	2,725	1,373	935	1,371	17,815
	2	2,406	169	4,675	2,124	40	838	4	877	118	157	77	2,753	1,370	941	1,378	17,927
1939 .....	1	1,598	145	3,560	1,691	30	728	11	660	96	118	63	2,270	1,072	827	1,123	13,992
	2	1,614	144	3,607	1,719	31	755	17	680	98	131	63	2,297	1,090	833	1,160	14,239
1948 .....	1	270	555	2,629	1,330	25	533	60	205	54	54	—	2,009	958	1,129	977	10,788
	2	245	570	2,571	1,307	24	528	64	199	55	56	—	1,973	954	1,099	985	10,630
1949 .....	1	625	382	3,420	1,315	44	591	84	336	85	72	—	2,166	1,214	1,054	840	12,228
	2	534	380	3,313	1,308	45	597	87	330	85	74	—	2,062	1,202	1,036	808	11,861
1950 .....	1	969	347	3,362	1,512	30	596	111	463	46	139	—	2,453	1,039	1,011	1,003	13,081
	2	869	340	3,276	1,477	30	598	110	462	43	132	—	2,355	1,026	992	1,001	12,711
1936 .....	1	6,342	705	7,001	2,326	178	1,137	105	2,297	119	546	475	1,726	2,286	1,325	2,611	29,179
	2	6,352	691	6,843	2,454	178	1,144	105	2,284	117	566	479	1,714	2,305	1,324	2,635	29,191
1937 .....	1	7,017	807	7,516	2,887	189	1,213	66	2,235	109	618	529	1,946	2,194	1,410	2,871	31,607
	2	7,016	811	7,489	2,887	184	1,225	44	2,269	109	632	526	1,944	2,207	1,403	2,852	31,598
1938 .....	1	6,364	727	7,057	2,876	191	1,194	9	2,369	86	475	502	2,032	2,335	1,244	2,502	29,963
	2	6,337	728	7,122	2,864	186	1,215	6	2,381	89	460	502	2,045	2,315	1,242	2,534	30,026
1939 .....	1	4,396	625	5,333	2,417	141	1,110	33	1,787	66	343	405	2,086	1,995	996	2,152	23,885
	2	4,412	616	5,379	2,419	146	1,132	50	1,849	67	386	405	2,072	2,037	999	2,200	24,169
1948 .....	1	91	3,059	5,050	2,348	109	1,021	123	947	38	249	—	3,149	2,661	2,248	2,548	23,641
	2	85	3,171	5,004	2,241	105	998	129	922	38	257	—	3,135	2,668	2,203	2,632	23,588
1949 .....	1	192	2,068	5,851	2,424	173	1,110	181	1,151	54	289	—	3,839	3,432	1,973	1,975	24,712
	2	171	2,081	5,731	2,405	178	1,105	194	1,135	54	299	—	3,754	3,427	1,913	1,875	24,322
1950 .....	1	499	1,917	6,655	3,060	124	1,098	224	1,468	45	597	—	3,892	2,744	2,069	2,439	26,831
	2	470	1,882	6,418	2,988	124	1,103	226	1,475	39	571	—	3,837	2,714	2,010	2,417	26,274

### Tonnage (1,000 t). — Tonnemaat (1,000 t).

Nota. — Ce tableau indique le mouvement total de la navigation maritime internationale. Pour établir ce mouvement, les navires qui, venant de l'étranger, effectuent des opérations de déchargement ou de chargement dans plusieurs ports belges avant de reprendre la mer pour un port étranger, ne sont relevés qu'une fois : à l'entrée dans le mouvement du port où ils ont effectué la première opération ; à la sortie dans le mouvement du port où ils ont effectué la dernière opération. Les navires ayant déchargé ou chargé du matériel militaire ne sont pas repris dans cette statistique.

Nota. — Deze tabel geeft de totale internationale zeevaartbeweging aan. Ter bepaling van deze beweging zijn de uit de vreemde komende schepen, die, alvorens weer in zee te steken, in verschillende Belgische havens lozen of laden, slechts éénmaal geteld : als aangekomen, in de haven die zij het eerst hebben aangedaan ; als vertrokken, in die waar zij het laatst gelost of geladen hebben. De schepen, die legermaterieel hebben gelost of geladen, zijn niet in deze statistiek opgenomen.

**Mouvement des ports maritimes. — Beweging der zeehavens.**  
**Résumé par port de déchargement et de chargement. Degré d'utilisation du tonneau de jauge.**  
**Overzicht per haven waar gelost of geladen werd. Graad van benutting per sloopston.**

ANNÉES JAREN	PORTS MARITIMES — ZEEHAVENS												Total Totaal
	1 = Entrés 1 = Aangek.	Anvers Antwerpen	Bruges Brugge	Bruxelles* Brussel	Termonde Dendermonde	Gand Gent	Louvain Leuven	Malines Mechelen	Nieuport Nieuwpoort	Ostende Oostende	Zeebrugge	Zelatze	
<b>Nombre de navires. — Aantal schepen.</b>													
1936	1	12,741	185	416	7	2,057	—	2	144	1,613	1,583	58	18,806
	2	12,685	177	408	5	2,046	—	2	144	1,606	1,576	57	18,706
1937	1	13,555	218	518	—	2,199	4	—	187	1,845	1,553	49	20,128
	2	13,489	217	517	—	2,212	4	—	186	1,781	1,613	41	20,060
1938	1	12,637	161	376	7	1,811	1	—	203	1,927	1,379	57	18,559
	2	12,592	156	377	7	1,824	1	—	204	1,921	1,379	59	18,520
1939	1	10,134	110	297	8	1,500	—	—	89	1,428	1,063	25	14,654
	2	10,184	116	298	8	1,538	—	—	90	1,425	1,066	23	14,748
1948	1	8,667	38	161	—	1,059	—	—	—	1,009	116	76	11,126
	2	8,618	35	160	—	1,041	—	—	—	1,018	113	73	11,058
1949	1	9,451	27	254	—	1,192	—	—	—	984	512	121	12,541
	2	9,330	29	257	—	1,173	—	—	—	986	508	119	12,402
1950	1	9,819	44	269	—	1,365	—	—	—	1,148	783	170	13,597
	2	9,673	42	210	—	1,335	—	—	—	1,147	777	173	13,357
<b>Tonnage net des navires. — Nettotonnemaat der schepen (t. Moorsom).</b>													
1936	1	23,620,214	159,179	213,641	765	2,163,167	—	252	25,664	1,680,582	2,081,089	55,391	29,999,944
	2	23,633,337	143,758	215,419	527	2,142,716	—	252	25,664	1,683,507	2,078,901	51,835	29,975,916
1937	1	25,568,152	178,377	276,791	—	2,245,902	398	—	30,672	1,976,793	2,058,326	55,362	32,390,773
	2	25,437,565	177,639	275,508	—	2,242,231	398	—	30,061	1,897,132	2,141,154	60,927	32,262,615
1938	1	24,428,244	115,103	203,528	840	1,937,879	176	—	33,245	2,032,561	1,849,473	42,895	30,643,944
	2	24,398,947	110,356	207,757	840	1,930,636	176	—	33,510	2,023,225	1,832,984	54,081	30,592,422
1939	1	19,666,557	85,925	187,189	866	1,484,257	—	—	15,405	1,563,606	1,494,942	38,774	24,537,521
	2	19,781,583	92,934	189,918	866	1,524,490	—	—	15,546	1,558,608	1,498,169	34,832	24,696,946
1948	1	20,715,614	60,886	51,344	—	1,364,727	—	—	—	1,063,519	791,769	73,977	24,121,836
	2	20,517,473	52,745	50,882	—	1,360,885	—	—	—	1,066,649	789,804	92,575	23,931,013
1949	1	21,699,860	15,957	62,635	—	1,260,598	—	—	—	1,070,399	718,841	158,153	24,986,443
	2	21,429,428	19,717	63,356	—	1,232,558	—	—	—	1,072,424	713,919	157,406	24,688,808
1950	1	23,078,355	20,452	66,009	—	1,260,170	—	—	—	1,484,285	1,173,941	176,329	27,259,541
	2	22,656,559	19,252	57,755	—	1,236,869	—	—	—	1,482,681	1,167,392	172,248	26,792,756

**Marchandises débarquées (à l'entrée) ou embarquées (à la sortie) — Geloste (bij aankomst) of geladen (bij vertrek) goederen.**

1936	1	12,426,243	218,634	188,008	2,294,658	—	—	7,593	156,772	398,924	37,933	15,728,765
	2	12,770,913	2,932	414,774	1,132,485	—	—	43,293	249,453	385,361	105,981	15,105,192
1937	1	14,274,280	226,115	320,043	2,897,119	—	—	5,304	121,492	437,831	31,302	18,313,486
	2	14,093,578	16,881	190,464	1,125,246	—	—	51,803	261,400	389,476	56,762	16,185,610
1938	1	11,872,670	175,626	195,648	2,287,107	—	—	7,459	124,830	264,318	36,688	14,964,346
	2	11,706,279	11,145	166,993	1,044,559	—	—	57,351	245,115	302,626	26,054	13,560,122
1939	1	9,987,529	155,296	195,535	1,684,118	—	—	7,637	128,099	246,204	26,444	12,430,862
	2	10,679,755	9,860	134,506	949,916	—	—	26,292	179,370	265,733	57,099	12,302,531
1948	1	13,810,182	2,018	32,705	2,226,777	—	—	16	47,481	24,659	55,250	16,199,072
	2	7,260,637	15,826	15,334	512,785	—	—	1,332	167,997	66,377	17,593	8,056,649
1949	1	11,381,911	11,593	50,923	1,591,663	—	*	—	28,660	30,163	8,119	13,103,032
	2	8,576,658	7,873	21,524	728,885	—	—	—	171,145	84,309	36,761	9,627,155
1950	1	10,444,634	22,002	55,130	1,295,738	—	—	—	56,393	61,326	12,264	11,947,487
	2	10,801,035	5,395	22,066	885,099	—	—	—	134,176	183,866	32,670	12,064,307

**Poids moyen par tonneau de jauge. — Gemiddelde gewicht per scheepston (kg).**

1936	1	526	1,374	880	1,061	—	—	296	438	192	685	524
	2	554	20	1,925	529	—	—	1,687	698	185	2,045	504
1937	1	558	1,268	1,156	1,290	—	—	173	270	213	565	565
	2	554	95	691	502	—	—	1,723	723	182	932	502
1938	1	486	1,525	961	1,180	—	—	223	257	142	855	488
	2	479	100	803	541	—	—	1,711	513	165	481	443
1939	1	508	1,807	1,045	1,135	—	—	496	276	165	682	507
	2	540	106	708	623	—	—	1,691	390	177	1,639	498
1948	1	667	33	637	1,632	—	—	—	295	31	747	672
	2	354	300	301	377	—	—	—	1026	84	190	337
1949	1	525	727	813	1,263	—	—	—	167	42	51	524
	2	400	399	340	591	—	—	—	989	118	234	390
1950	1	453	1,076	835	1,028	—	—	—	377	52	70	438
	2	477	280	382	716	—	—	—	885	158	190	450

*Nota.* — Le mouvement de la navigation maritime internationale donné dans le présent tableau porte sur l'entrée et la sortie de chaque navire dans chacun des ports que ce navire visite pour y effectuer des opérations de déchargement ou de chargement. Les navires ayant déchargé ou chargé du matériel militaire ne sont pas repris dans cette statistique.

(a) Non compris, en ce qui concerne le poids moyen par tonneau de jauge, les paquebots-poste. En ne tenant pas compte de ceux-ci, le tonnage net des navires dans le port d'Ostende se réduit à 358,178 (1936), 449,475 (1937), 483,867 (1938), 463,325 (1939), 161,197 (1948), 171,358 (1949) et 149,485 t (1950) à l'entrée, et à 357,422 (1936), 361,414 (1937), 477,440 (1938), 459,797 (1939), 163,727 (1948), 173,067 (1949) et 151,571 t (1950) à la sortie.

(a) Niet inbegrepen de mailboten, wat betreft het gemiddeld gewicht per scheepston. Als deze boten niet medegemeld worden dan is de netto-tonnemaat in de haven van Oostende tot 358,178 (1936), 449,475 (1937), 483,867 (1938), 463,325 (1939), 161,197 (1948), 171,358 (1949) en 149,485 t (1950) voor de aangekomen schepen, en 357,422 (1936), 361,414 (1937), 477,440 (1938), 459,797 (1939), 163,727 (1948), 173,067 (1949) en 151,571 t (1950) voor de vertrokken schepen.

**Trafic international des ports de l'Union économique belgo-luxembourgeoise.**  
**Internationale trafiek van de havens der Belgisch-Luxemburgse Economische Unie.**  
 Déchargements. — Lossingen (1).

MOUVEMENTS	1938 Tonne (poids net) Ton (netto-gew.)	1948 Tonne (poids brut) Ton (bruto-gew.)	1949 Tonne (poids brut) Ton (bruto-gew.)	1950 Tonne (poids brut) Ton (bruto-gew.)	BEWEGINGEN
<b>A. Anvers. — Antwerpen.</b>					
<i>Importations (commerce spécial) (2).</i>					<i>Invoer (bijzondere handel) (2).</i>
Mer .....	—	10,696,564	8,498,046	7,864,820	Zee.
Canaux, rivières .....	—	888,165	1,044,305	1,949,032	Kanalen, rivieren.
Chemin de fer .....	—	175,066	289,523	224,254	Spoorweg.
<i>Total :</i>	—	<b>11,759,795</b>	<b>9,831,874</b>	<b>10,038,106</b>	<i>Totaal.</i>
<i>En vue du transit.</i>					<i>Met het oog op doorvoer.</i>
Mer .....	—	3,113,618	2,883,865	2,579,814	Zee.
Canaux, rivières .....	—	484,446	1,291,659	2,218,001	Kanalen, rivieren.
Chemin de fer .....	—	499,148	957,143	1,335,279	Spoorweg.
<i>Total :</i>	—	<b>4,097,212</b>	<b>5,132,667</b>	<b>6,133,094</b>	<i>Totaal.</i>
<i>Total.</i>					<i>Totaal.</i>
Mer .....	11,872,670	13,810,182	11,381,911	10,444,634	Zee.
Canaux, rivières .....	4,589,167	1,372,611	2,335,874	4,167,033	Kanalen, rivieren.
Chemin de fer .....	1,791,632	674,214	1,246,666	1,559,533	Spoorweg.
<i>Total général :</i>	<b>18,253,469</b>	<b>15,857,007</b>	<b>14,964,541</b>	<b>16,171,200</b>	<i>Algemeen totaal.</i>
<b>B. Gand. — Gent.</b>					
<i>Importations (commerce spécial) (2).</i>					<i>Invoer (bijzondere handel) (2).</i>
Mer .....	—	2,108,744	1,564,618	1,139,082	Zee.
Canaux, rivières .....	—	715,548	765,973	1,116,277	Kanalen, rivieren.
Chemin de fer .....	—	45,587	75,846	108,438	Spoorweg.
<i>Total :</i>	—	<b>2,869,879</b>	<b>2,406,437</b>	<b>2,363,797</b>	<i>Totaal.</i>
<i>En vue du transit.</i>					<i>Met het oog op doorvoer.</i>
Mer .....	—	118,033	27,045	156,656	Zee.
Canaux, rivières .....	—	47,445	226,755	289,294	Kanalen, rivieren.
Chemin de fer .....	—	11,328	36,844	109,010	Spoorweg.
<i>Total :</i>	—	<b>176,806</b>	<b>290,644</b>	<b>554,960</b>	<i>Totaal.</i>
<i>Total.</i>					<i>Totaal.</i>
Mer .....	2,287,107	2,226,777	1,591,663	1,295,738	Zee.
Canaux, rivières .....	2,035,784	762,993	992,728	1,405,571	Kanalen, rivieren.
Chemin de fer .....	197,864	56,915	112,690	217,448	Spoorweg.
<i>Total général :</i>	<b>4,520,755</b>	<b>3,046,685</b>	<b>2,697,081</b>	<b>2,918,757</b>	<i>Algemeen totaal.</i>
<b>C. Bruxelles. — Brussel.</b>					
<i>Importations (commerce spécial) (2).</i>					<i>Invoer (bijzondere handel) (2).</i>
Mer .....	—	32,460	50,539	54,832	Zee.
Canaux, rivières .....	—	684,814	764,747	946,745	Kanalen, rivieren.
Chemin de fer .....	—	299,250	254,052	315,846	Spoorweg.
<i>Total :</i>	—	<b>1,016,524</b>	<b>1,069,338</b>	<b>1,317,423</b>	<i>Totaal.</i>
<i>En vue du transit.</i>					<i>Met het oog op doorvoer.</i>
Mer .....	—	245	384	298	Zee.
Canaux, rivières .....	—	40	163	449	Kanalen, rivieren.
Chemin de fer .....	—	4,144	4,287	2,511	Spoorweg.
<i>Total :</i>	—	<b>4,429</b>	<b>4,834</b>	<b>3,258</b>	<i>Totaal.</i>
<i>Total.</i>					<i>Totaal.</i>
Mer .....	195,648	32,705	50,923	55,130	Zee.
Canaux, rivières .....	751,375	684,854	764,910	947,194	Kanalen, rivieren.
Chemin de fer .....	338,955	303,394	258,339	318,357	Spoorweg.
<i>Total général :</i>	<b>1,285,978</b>	<b>1,020,953</b>	<b>1,074,172</b>	<b>1,320,681</b>	<i>Algemeen totaal.</i>

(1) Le trafic considéré est celui enregistré par l'administration des douanes.

(2) Les importations comprennent les entrées en entrepôt.

(1) De beschouwde trafiek is degenen, welke geregistreerd werd door het Bestuur der Douanen.

(2) Omvat de invoer in stapelhuizen.

**Trafic international des ports de l'Union économique belgo-luxembourgeoise.**  
**Internationale trafiek van de havens der Belgisch-Luxemburgse Economische Unie.**  
**Chargements. — Ladingen (1).**

MOUVEMENTS	1938 Tonne (poids net) Ton (netto-gew.)	1948 Tonne (poids brut) Ton (bruto-gew.)	1949 Tonne (poids brut) Ton (bruto-gew.)	1950 Tonne (poids brut) Ton (bruto-gew.)	BEWEGINGEN
<b>A. Anvers. — Antwerpen.</b>					
<i>Exportations (commerce spécial).</i>					<i>Uitvoer (bijzondere handel).</i>
Mer .....	—	6,006,423	6,230,903	7,123,232	Zee.
Canaux, rivières .....	—	657,926	326,404	362,670	Kanalen, rivieren.
Chemin de fer .....	—	202,507	85,807	92,077	Spoorweg.
<b>Total :</b>	—	<b>6,866,856</b>	<b>6,643,114</b>	<b>7,577,979</b>	<b>Totaal.</b>
<i>Transit accompli.</i>					<i>Voltooid doorvoer.</i>
Mer .....	—	1,254,214	2,345,755	3,677,803	Zee.
Canaux, rivières .....	—	1,915,250	1,835,131	1,817,691	Kanalen, rivieren.
Chemin de fer .....	—	875,213	514,569	195,009	Spoorweg.
<b>Total :</b>	—	<b>4,044,677</b>	<b>4,695,455</b>	<b>5,690,503</b>	<b>Totaal.</b>
<b>Total.</b>					<b>Totaal.</b>
Mer .....	11,706,279	7,260,637	8,576,658	10,801,035	Zee.
Canaux, rivières .....	4,411,694	2,573,176	2,161,535	2,180,361	Kanalen, rivieren.
Chemin de fer .....	380,102	1,077,720	600,376	287,086	Spoorweg.
<b>Total général :</b>	<b>16,498,075</b>	<b>10,911,533</b>	<b>11,338,569</b>	<b>13,268,482</b>	<b>Algemeen totaal.</b>
<b>B. Gand. — Gent.</b>					
<i>Exportations (commerce spécial).</i>					<i>Uitvoer (bijzondere handel).</i>
Mer .....	—	487,024	676,545	707,863	Zee.
Canaux, rivières .....	—	288,162	203,742	225,225	Kanalen, rivieren.
Chemin de fer .....	—	98,901	61,837	58,698	Spoorweg.
<b>Total :</b>	—	<b>874,087</b>	<b>942,124</b>	<b>991,786</b>	<b>Totaal.</b>
<i>Transit accompli.</i>					<i>Voltooid doorvoer.</i>
Mer .....	—	25,761	52,340	177,236	Zee.
Canaux, rivières .....	—	102,148	211,500	293,054	Kanalen, rivieren.
Chemin de fer .....	—	39,061	30,705	38,070	Spoorweg.
<b>Total :</b>	—	<b>166,970</b>	<b>294,545</b>	<b>508,360</b>	<b>Totaal.</b>
<b>Total.</b>					<b>Totaal.</b>
Mer .....	1,044,559	512,785	728,885	885,099	Zee.
Canaux, rivières .....	1,526,109	390,310	415,242	518,279	Kanalen, rivieren.
Chemin de fer .....	380,149	137,962	92,542	96,768	Spoorweg.
<b>Total général :</b>	<b>2,950,817</b>	<b>1,041,057</b>	<b>1,236,669</b>	<b>1,500,146</b>	<b>Algemeen totaal.</b>
<b>C. Bruxelles. — Brussel.</b>					
<i>Exportations (commerce spécial).</i>					<i>Uitvoer (bijzondere handel).</i>
Mer .....	—	13,349	20,830	20,722	Zee.
Canaux, rivières .....	—	264,274	296,567	499,792	Kanalen, rivieren.
Chemin de fer .....	—	47,456	45,027	68,087	Spoorweg.
<b>Total :</b>	—	<b>325,079</b>	<b>362,424</b>	<b>588,601</b>	<b>Totaal.</b>
<i>Transit accompli.</i>					<i>Voltooid doorvoer.</i>
Mer .....	—	1,985	694	1,344	Zee.
Canaux, rivières .....	—	902	1,338	890	Kanalen, rivieren.
Chemin de fer .....	—	3,249	2,931	3,086	Spoorweg.
<b>Total :</b>	—	<b>6,136</b>	<b>4,963</b>	<b>5,320</b>	<b>Totaal.</b>
<b>Total.</b>					<b>Totaal.</b>
Mer .....	166,993	15,334	21,524	22,066	Zee.
Canaux, rivières .....	377,059	265,176	297,905	500,682	Kanalen, rivieren.
Chemin de fer .....	44,788	50,705	47,958	71,173	Spoorweg.
<b>Total général :</b>	<b>588,840</b>	<b>331,215</b>	<b>367,387</b>	<b>593,921</b>	<b>Algemeen totaal.</b>

(1) Le trafic considéré est celui enregistré par l'administration des douanes.

(1) De beschouwde trafiek is degene, welke werd geregistreerd door het Bestuur der Douanen.

**Navigation intérieure. — 1950.**  
Mouvement sur les voies navigables (tkm) —

VOIES NAVIGABLES	Produits alimentaires et agricoles	Combustibles solides	Minerais	Produits métallurgiques	Matériaux de construction, bois, verre	Produits des carrières
GROUPES — DÉSIGNATION	Voedings- en landbouw-producten	Vaste brandstoffen	Ertsen	Produkten van de metaalnijverheid	Bouw-materialen, hout, glas	Groef-producten
<b>Bassin de l'Escaut maritime.</b>						
Escaut maritime I (Gentbrugge-Rupel)	58,631,485	45,440,733	6,537,003	7,131,885	43,213,147	20,811,881
Escaut maritime II (Rupel-Frontière néerlandaise) .....	39,609,352	75,539,508	30,731,789	22,323,788	25,596,094	74,707,670
Rupel .....	3,451,140	6,218,337	509,265	891,885	4,868,663	6,403,232
Dyle .....	500,452	42,201	6,600	3,500	144,139	660,561
Nèthe .....	192,427	176,873	—	1,500	186,372	421,724
Durme-Moervaart .....	945,280	312,620	1,695	—	70,650	58,074
<b>Total :</b>	<b>103,330,136</b>	<b>127,730,272</b>	<b>37,786,352</b>	<b>30,352,558</b>	<b>74,079,065</b>	<b>103,063,142</b>
<b>Canaux de la Campine.</b>						
Canal Albert I (Liège-Briegden) .....	5,620,717	68,741,299	22,625,362	14,053,166	12,253,950	32,261,723
Canal Albert II (Briegden-Kwaadmechelen) .....	10,334,986	86,836,798	33,967,787	14,023,539	19,140,037	38,916,160
Canal Albert III (Kwaadmechelen-Anvers) .....	14,004,502	132,067,853	57,892,677	17,991,932	26,414,179	42,548,981
Canal de Maastricht à Bois-le-Duc .....	129,542	23,026,669	4,287,132	1,305,366	2,161,021	14,043,672
Canal de Bocholt à Herentals .....	315,356	27,049,563	15,280,587	2,734,138	4,162,866	19,645,702
Canal de Kwaadmechelen à Desschel ...	12,334	1,921,052	22,208	22,370	3,036,168	1,911,204
Canal de Desschel-Turnhout-Schoten ...	848,342	2,305,171	363,201	49,266	10,739,468	3,422,748
Canal de Beverlo .....	—	565,321	1,721,493	165,724	164,260	103,142
<b>Total :</b>	<b>31,265,779</b>	<b>342,513,726</b>	<b>136,160,447</b>	<b>50,345,501</b>	<b>78,071,949</b>	<b>152,853,332</b>
<b>Canaux Brabançons.</b>						
Canal de Charleroi à Bruxelles .....	4,605,125	66,232,917	1,429,615	2,429,646	30,487,342	23,694,757
Canal de Bruxelles au Rupel .....	6,409,233	51,965,777	3,160,213	8,294,999	20,102,330	43,315,877
Canal de Louvain à la Dyle .....	5,368,111	11,476	96,750	29,843	781,155	2,034,663
<b>Total :</b>	<b>16,382,469</b>	<b>118,210,170</b>	<b>4,686,578</b>	<b>10,754,488</b>	<b>51,370,827</b>	<b>69,045,297</b>
<b>Meuse et Sambre.</b>						
Meuse .....	7,996,671	96,125,230	12,765,222	23,796,378	24,504,809	64,608,031
Sambre .....	1,314,718	58,046,837	1,700,229	6,127,258	10,843,015	22,500,345
Ourthe .....	—	34,032	115,035	73,460	2,910	79,148
Meuse (en aval de Liège) .....	220,249	245,686	50	2,291	16,231	857,084
<b>Total :</b>	<b>9,531,638</b>	<b>154,451,785</b>	<b>14,580,536</b>	<b>29,999,387</b>	<b>35,366,965</b>	<b>88,044,608</b>
<b>Bassin du Haut-Escaut.</b>						
Haut-Escaut .....	24,330,916	74,931,852	10,891,290	5,806,711	99,905,789	31,104,308
Lys .....	13,633,499	4,150,674	1,828,879	649,942	2,266,597	6,881,744
Dendre (et canal de Blaton à Ath) .....	4,574,813	6,293,165	62,151	7,035	2,236,536	18,200,917
Canal de Gand à Terneuzen .....	4,976,536	13,204,383	5,713,974	1,429,104	9,766,767	25,848,847
Canal de Gand à Bruges .....	16,833,267	29,470,558	1,270,086	1,020,232	10,203,047	21,259,397
Canal de dérivation de la Lys .....	6,056,855	1,706,797	407,470	237,679	1,014,263	3,566,589
Canal de Roulers à la Lys .....	3,451,101	1,160,730	6,749	5,183	415,763	1,102,918
Canal de Bossuit à Courtrai .....	289,910	705,463	10,170	533,464	598,757	264,500
Canal de l'Espierres .....	226,852	63,632	28,128	2,104	161,629	452,212
<b>Total :</b>	<b>74,373,749</b>	<b>131,687,254</b>	<b>20,218,897</b>	<b>9,691,454</b>	<b>126,569,148</b>	<b>108,681,432</b>
<b>Centre et Borinage.</b>						
Canal du Centre .....	296,379	26,860,841	629,053	643,904	15,637,600	11,467,820
Canal de Mons à Condé .....	108,149	15,620,413	586,339	387,382	8,595,230	3,702,993
Canal de Pommerœul à Antoing .....	454,788	19,504,274	117,517	481,300	9,699,127	4,846,749
Canal de Blaton à Nimy .....	110	—	—	360	419	540,111
<b>Total :</b>	<b>859,426</b>	<b>61,985,528</b>	<b>1,332,909</b>	<b>1,512,946</b>	<b>33,932,376</b>	<b>20,557,673</b>
<b>Bassin de l'Yser et côte.</b>						
Yser .....	1,423,346	433,974	492	—	158,985	262,567
Canal d'Ypres à l'Yser .....	517,208	115,911	—	—	60,135	70,215
Canal de Plassendale à Dunkerque .....	3,179,773	817,928	325,279	515,512	878,613	2,735,635
Canal de Lo .....	178,225	11,596	—	—	265	—
Canal de Bruges à Ostende .....	2,246,859	7,554,896	148,256	234,659	1,576,226	4,001,496
Canal de Bruges à Zeebrugge .....	67,660	1,550,536	21,629	5,869	144,032	260,972
Canal de Bruges à l'Ecluse .....	77,505	875	—	—	335	1,513
<b>Total :</b>	<b>7,690,576</b>	<b>10,485,716</b>	<b>495,656</b>	<b>756,040</b>	<b>2,818,591</b>	<b>7,332,398</b>
<b>Total général :</b>	<b>243,433,773</b>	<b>947,064,451</b>	<b>215,261,375</b>	<b>133,412,374</b>	<b>402,208,921</b>	<b>549,577,882</b>

**Binnenscheepvaart. — 1950.**  
Verkeer op de waterwegen (tkm).

Matières textiles et cuirs Textielstoffen en leder	Produits chimiques Scheikundige stoffen	Graisses et huiles industrielles Nijverheidsvetten en oliën	Divers Allerhande	Total Totaal	WATERWEGEN	
					GROEPEN — AANDUIDING	
2,967,078	14,927,137	14,962,237	9,130,398	223,752,984	<b>Bekken der Zeeschelde.</b> Zeeschelde I (Gentbrugge-Rupel).	
1,214,631	36,330,175	29,653,616	50,751,501	386,458,124	Zeeschelde II (Rupel-Nederlandse grens).	
3,325	1,847,347	854,293	847,718	25,895,205	Rupel.	
651	41,139	13,052	18,470	1,430,765	Dijle.	
—	87,741	2,420	4,243	1,073,300	Nethe.	
17,172	—	1,988	88,737	1,496,216	Durme-Moervaart.	
<b>4,202,857</b>	<b>53,233,539</b>	<b>45,487,606</b>	<b>60,841,067</b>	<b>640,106,594</b>	<i>Totaal.</i>	
345,456	17,367,580	3,917,115	6,451,060	183,637,428	<b>Kempische kanalen.</b> Albertkanaal I (Luik-Briegden).	
577,959	17,612,454	7,115,774	7,013,687	235,539,181	Albertkanaal II (Briegden-Kwaadmechelen).	
667,834	36,212,465	9,395,895	10,432,209	347,628,527	Albertkanaal III (Kwaadmechelen-Antwerpen.)	
4,330	2,507,385	22,648	1,212,557	48,700,322	Kanaal van Maastricht naar 's Hertogenbos.	
14,832	3,261,767	672,859	2,405,717	75,543,387	Kanaal van Bocholt naar Herentals.	
784	357,923	10,176	18,106	7,312,325	Kanaal van Kwaadmechelen naar Desschel.	
516	710,364	—	265,939	18,705,015	Kanaal van Desschel-Turnhout-Schoten.	
—	270,052	37,395	178,259	3,205,646	Kanaal van Beverlo.	
<b>1,611,711</b>	<b>78,299,990</b>	<b>21,171,862</b>	<b>27,977,534</b>	<b>920,271,831</b>	<i>Totaal.</i>	
1,400	14,272,165	4,887,108	5,817,840	153,857,915	<b>Brabantse kanalen.</b> Kanaal van Charleroi naar Brussel.	
7,034	12,988,457	6,704,322	7,631,247	160,579,489	Kanaal van Brussel naar de Rupel.	
—	572,979	194,758	180,049	9,269,784	Kanaal van Leuven naar de Dijle.	
<b>8,434</b>	<b>27,833,601</b>	<b>11,786,188</b>	<b>13,629,136</b>	<b>323,707,188</b>	<i>Totaal.</i>	
114,262	35,490,837	2,705,284	6,921,252	275,027,976	<b>Maas en Samber.</b> Maas.	
7,998	16,141,724	724,332	5,736,708	123,143,164	Samber	
—	9,578	47,262	32,019	393,444	Ourthe.	
—	130	13,715	2,968	1,358,404	Maas (beneden Luik).	
<b>122,260</b>	<b>51,642,269</b>	<b>3,490,593</b>	<b>12,692,947</b>	<b>399,922,988</b>	<i>Totaal.</i>	
376,757	13,505,107	12,695,571	8,719,887	282,268,188	<b>Bekken der Bovenschelde.</b> Bovenschelde.	
431,400	942,393	1,785,219	858,951	33,429,298	Leie.	
—	622,398	65,673	2,164,052	34,226,740	Dender (en kanaal van Blaton naar Aat).	
533,480	5,801,874	6,067,773	3,454,614	76,797,352	Kanaal van Gent naar Terneuzen.	
693,082	5,001,286	6,030,594	1,787,687	93,569,236	Kanaal van Gent naar Brugge.	
256,373	360,377	806,000	455,074	14,867,477	Afleidingskanaal der Leie.	
18,839	103,458	437,704	259,492	6,961,937	Kanaal van Roeselare naar de Leie.	
2,951	8,041	78,563	16,177	2,507,996	Kanaal van Bossuit naar Kortrijk.	
17,760	24,632	11,528	385,584	1,374,061	Spierekanaal.	
<b>2,330,642</b>	<b>26,369,566</b>	<b>27,978,625</b>	<b>18,101,518</b>	<b>546,002,285</b>	<i>Totaal.</i>	
550	2,950,528	265,900	2,122,264	60,874,839	<b>Centrum en Borinage.</b> Centrumkanaal.	
—	1,622,086	857,096	1,451,681	32,931,369	Kanaal van Bergen naar Condé.	
—	1,929,755	1,205,166	727,046	38,965,722	Kanaal van Pommerœul naar Antoing.	
—	—	—	340	541,340	Kanaal van Blaton naar Nimy.	
<b>550</b>	<b>6,502,369</b>	<b>2,328,162</b>	<b>4,301,331</b>	<b>133,313,270</b>	<i>Totaal.</i>	
4,373	163,802	—	27,707	2,475,246	<b>IJzerbekken en kust.</b> IJzer.	
1,155	63,719	—	3,945	832,288	Kanaal van Ieper naar de IJzer.	
375,076	396,497	109,901	198,227	9,532,441	Kanaal van Plassendale naar Duinkerke.	
—	2,922	—	5,331	198,339	Kanaal van Lo.	
260,225	1,344,062	1,366,876	205,210	18,938,765	Kanaal van Brugge naar Oostende.	
—	90,644	165,155	10,644	2,317,141	Kanaal van Brugge naar Zeebrugge.	
—	—	—	99	80,327	Kanaal van Brugge naar Sluis.	
<b>640,829</b>	<b>2,061,646</b>	<b>1,641,932</b>	<b>451,163</b>	<b>34,374,547</b>	<i>Totaal.</i>	
<b>8,917,283</b>	<b>245,942,980</b>	<b>113,884,968</b>	<b>137,994,696</b>	<b>2,997,698,703</b>	<i>Algemeen totaal.</i>	

**Longueur et trafic des voies navigables en 1950. — Lengte van en vervoer over bevaarbare waterwegen in 1950.**

VOIES NAVIGABLES  DÉSIGNATION	Longueur totale des voies Totale lengte der waterwegen	Tonnage total Totale tonnage	Tonnage kilométrique		Densité du trafic — Verkeersdrukte			WATERWEGEN  AANDUIDING	
			tkm	‰	Tonnage moyen Gemiddelde tonnage	Parcours moyen Gem. afgelegde afstand			Tonnage moyen par km de voie navigable Gem. tonnem. per km waterwegen
						km	%		
<b>Bassin de l'Escaut maritime.</b>									
Escaut maritime I (Gentbrugge-Rupel).....	68.4	3,799,230	223,752,984	74.6	3,271,242	58.9	86.1	47,825	
Escaut maritime II (Rupel-Frontière néerlandaise).....	39.4	19,317,219	386,458,124	128.9	9,808,582	20.0	50.8	248,949	
Rupel.....	12.0	6,466,620	25,895,205	8.6	2,157,934	4.0	33.3	179,827	
Dyle.....	28.5	451,364	1,430,765	0.5	50,202	3.2	11.2	1,761	
Nèthe.....	26.5	95,568	1,073,300	0.4	40,502	11.2	42.2	1,528	
Durme-Moervaart.....	44.5	143,169	1,496,216	0.5	33,623	10.5	23.5	756	
<b>Total:</b>	<b>219.3</b>	<b>—</b>	<b>640,106,594</b>	<b>213.5</b>	<b>2,918,863</b>	<b>—</b>	<b>—</b>	<b>—</b>	
<b>Canaux de la Campine.</b>									
Canal Albert I (Liège-Briegden).....	28.2	7,624,296	183,637,428	61.3	6,511,966	24.9	88.2	230,921	
Canal Albert II (Liège-Kwaadmechelen)....	47.5	7,382,537	235,539,181	78.6	4,958,720	31.9	67.1	104,394	
Canal Albert III (Kwaadmechelen-Anvers)	54.4	7,723,726	347,628,527	116.0	6,390,230	45.0	82.7	117,467	
Canal de Maastricht à Bois-le-Duc.....	43.5	2,931,386	48,700,322	16.2	1,119,548	16.6	38.1	25,737	
Canal de Bocholt à Herentals.....	57.4	2,453,737	75,543,387	25.2	1,316,087	30.8	53.6	22,928	
Canal de Kwaadmechelen à Desschel.....	15.8	518,819	7,312,325	2.4	462,805	14.1	89.2	29,291	
Canal de Desschel-Turnhout-Schoten.....	63.3	577,718	18,705,015	6.2	295,498	32.4	51.1	4,668	
Canal de Beverlo.....	14.8	461,597	3,205,646	1.1	216,598	6.9	46.6	14,635	
<b>Total:</b>	<b>324.9</b>	<b>—</b>	<b>920,271,831</b>	<b>307.0</b>	<b>2,832,477</b>	<b>—</b>	<b>—</b>	<b>—</b>	
<b>Canaux Brabançons.</b>									
Canal de Charleroi à Bruxelles.....	72.7	4,006,224	153,857,915	51.3	2,116,340	38.4	52.8	29,111	
Canal de Bruxelles au Ruppel.....	31.9	6,053,240	160,579,489	53.6	5,033,840	26.5	83.0	157,801	
Canal de Louvain à la Dyle.....	30.0	348,240	9,269,784	3.1	308,993	26.6	88.6	10,300	
<b>Total:</b>	<b>134.6</b>	<b>—</b>	<b>323,707,188</b>	<b>108.0</b>	<b>2,404,957</b>	<b>—</b>	<b>—</b>	<b>—</b>	



**Mense et Sambre.**

**Maas en Samber.**

Meuse .....  
Sambre .....  
Ourthe .....  
Meuse (en aval de Liège) .....

Maas.  
Samber.  
Ourthe.  
Maas (beneden Luik).

116.2	8,113,539	275,027,976	91.7	2,366,850	33.9	29.1	20,369
93.0	3,847,879	123,143,164	41.1	1,324,120	32.0	34.4	14,238
11.8	114,922	393,444	0.1	33,343	3.4	28.8	2,826
11.8	439,994	1,358,404	0.5	115,119	3.1	26.2	9,756
<b>232.8</b>	—	<b>399,922,988</b>	<b>133.4</b>	<b>1,717,382</b>	—	—	—

**Total:**

**Total.**

**Bassin du Haut-Escaut.**

**Bekken der Bovenschelde.**

Haut-Escaut .....  
Lys .....  
Dendre (et canal de Blaton à Ath) .....  
Canal de Gand à Terneuzen .....  
Canal de Gand à Bruges .....  
Canal de dérivation de la Lys .....  
Canal de Roulers à la Lys .....  
Canal de Bossuit à Courtrai .....  
Canal de l'Espierres .....

Bovenschelde.  
Leie.  
Dender (en kanaal van Blaton naar Aat)  
Kanaal van Gent naar Terneuzen.  
Kanaal van Gent naar Brugges.  
Aflleidingskanaal der Leie.  
Kanaal van Roeselare naar de Leie.  
Kanaal van Bossuit naar Kortrijk.  
Spierekanaal.

93.3	5,669,156	282,268,188	94.2	3,025,383	49.8	53.3	32,426
94.1	1,346,135	33,429,298	11.1	355,253	24.8	26.3	3,775
86.7	947,582	34,226,740	11.4	394,772	36.1	41.6	4,553
19.5	6,608,858	76,797,352	25.6	3,938,326	11.6	59.4	201,965
47.2	4,403,988	93,569,236	31.2	1,982,399	21.2	44.9	42,000
27.5	1,115,998	14,867,477	5.0	540,636	13.3	48.3	19,659
16.6	504,781	6,961,937	2.3	419,394	13.8	83.1	25,265
15.4	261,906	2,507,996	0.8	162,857	9.6	62.3	10,575
8.4	172,026	1,374,061	0.5	163,579	8.0	95.2	19,474
<b>408.7</b>	—	<b>546,002,285</b>	<b>182.1</b>	<b>1,335,949</b>	—	—	—

**Total:**

**Total.**

**Centre et Borinage.**

**Centrum en Borinage.**

Canal du Centre.....  
Canal de Mons à Condé .....  
Canal de Pomeroeuil à Antoing .....  
Canal de Blaton à Nimy .....

Centrumkanaal.  
Kanaal van Bergen naar Condé.  
Kanaal van Pomeroeuil naar Antoing.  
Kanaal van Blaton naar Nimy.

30.1	2,984,100	60,874,839	20.3	2,022,420	20.4	67.7	67,190
20.2	2,444,967	32,931,369	11.0	1,630,266	13.5	66.8	80,706
25.2	1,816,655	38,965,722	13.0	1,546,259	21.4	84.9	61,359
6.4	98,587	541,340	0.2	84,584	5.5	85.9	13,216
<b>81.9</b>	—	<b>133,313,270</b>	<b>44.5</b>	<b>1,627,757</b>	—	—	—

**Total:**

**Total.**

**Bassin de l'Yser et côte.**

**IJzerbekken en kust.**

Yser .....  
Canal d'Ypres à l'Yser .....  
Canal de Plassendale à Dunkerque .....  
Canal de Lo .....  
Canal de Bruges à Ostende .....  
Canal de Bruges à Zeebrugge .....  
Canal de Bruges à l'Écluse .....

IJzer.  
Kanaal van Ieper naar den IJzer.  
Kanaal van Plassendale naar Duinkerke.  
Kanaal van Lo.  
Kanaal van Brugges naar Oostende.  
Kanaal van Brugges naar Zeebrugge.  
Kanaal van Brugges naar Sluis.

41.2	125,105	2,475,246	0.8	60,079	19.8	48.0	1,458
15.2	64,668	832,288	0.3	54,756	12.9	84.8	3,602
39.7	374,517	9,532,441	3.2	240,112	25.5	64.2	6,048
14.3	16,318	198,339	0.1	12,870	12.2	85.3	970
20.9	1,459,192	18,938,765	6.3	906,161	13.0	62.2	43,357
12.0	265,438	2,317,141	0.8	193,095	8.7	72.5	16,091
13.6	37,843	80,327	0.0	5,906	2.1	15.4	434
<b>156.9</b>	—	<b>34,374,547</b>	<b>11.5</b>	<b>219,086</b>	—	—	—

**Total:**

**Total.**

**Total général:**

**Algemeen totaal.**

<b>1.559.1</b>	—	<b>2,997,698,703</b>	<b>1.000.0</b>	<b>1,922,711</b>	—	—	—
----------------	---	----------------------	----------------	------------------	---	---	---



**Scheepvaartbeweging op de waterwegen in 1950.**

Aantal schepen naar de tonnemaat, de soort, en de nationaliteit.

VERKEER OP DE WATERWEGEN											WATERWEGEN
Genre de bateaux — Soort schepen				Nationalité — Nationaliteit							
Moteur Motor	Ordinaire Gewone	Voyageurs Reizigers	Remor- queurs Sleep- boten	Belges Belg	Suisse Zwitserl.	Français Franse	Néerland. Nederl.	Allem. Duitse	Autres Andere	Total	GROEPEN AANDUIDING
24,095	4,245	46	2,728	28,826	8	443	1,817	8	12	31,114	
61,456	25,206	47	14,675	78,899	2,124	2,320	16,604	1,321	116	101,384	Zeeschelde I (Gentbrugge-Rupel).
27,405	8,168	20	6,871	35,973	50	157	6,145	93	46	42,464	Zeeschelde II (Rupel-Nederl. grens).
3,900	672	1	865	4,193	—	24	1,216	3	2	5,438	Rupel.
1,129	50	6	442	1,060	—	4	562	1	—	1,627	Dijle.
1,903	85	—	111	1,906	—	1	192	—	—	2,099	Nethe.
—	—	—	—	—	—	—	—	—	—	—	Durme-Moervaart.
—	—	—	—	—	—	—	—	—	—	—	<b>Totaal.</b>
16,577	17,615	686	10,259	36,844	19	456	7,748	54	16	45,137	<b>Kempische kanalen.</b>
18,492	12,695	31	5,946	33,712	35	311	3,022	66	18	37,164	Albertkanaal I (Luik-Briegden).
23,135	11,705	29	4,277	35,333	63	326	3,325	79	20	39,146	Albertkanaal II (Briegden-Kwaadmechelen)
9,775	5,742	8	3,335	13,230	9	88	5,494	24	15	18,860	Albertkanaal III (Kwaadmechelen-Antwerpen).
9,875	5,274	2	1,686	13,400	10	112	3,294	15	6	16,837	Kan. van Maastricht naar 's Hertogenb.
3,157	1,405	1	260	4,116	3	15	685	3	1	4,823	Kanaal van Bocholt naar Herentals.
5,012	657	1	96	4,552	2	7	1,200	5	—	5,766	Kan. v. Kwaadmechelen naar Dessel.
1,004	1,278	—	264	2,400	—	6	139	—	1	2,546	Kanaal van Dessel-Turnhout-Schoten
—	—	—	—	—	—	—	—	—	—	—	Kanaal van Beverlo.
—	—	—	—	—	—	—	—	—	—	—	<b>Totaal.</b>
17,787	8,156	16	3,137	27,067	17	375	1,570	42	25	29,096	<b>Brabantse Kanalen.</b>
22,024	9,687	18	174	26,380	49	287	5,047	95	45	31,903	Kanaal van Charleroi naar Brussel.
2,693	629	1	624	3,308	—	17	618	3	1	3,947	Kanaal van Brussel naar de Rupel.
—	—	—	—	—	—	—	—	—	—	—	Kanaal van Leuven naar de Dijle.
—	—	—	—	—	—	—	—	—	—	—	<b>Totaal.</b>
20,966	26,327	12,586	22,389	73,324	10	689	8,177	51	17	82,268	<b>Maas en Samber.</b>
14,896	10,772	22	5,065	29,451	3	529	753	3	16	30,755	Maas.
574	1,426	10	108	1,878	1	17	221	1	—	2,118	Samber.
1,217	2,701	569	1,716	5,740	7	10	446	—	—	6,203	Ourthe.
—	—	—	—	—	—	—	—	—	—	—	Maas (beneden Luik).
—	—	—	—	—	—	—	—	—	—	—	<b>Totaal.</b>
36,117	6,186	55	3,696	41,823	12	1,141	3,033	16	29	46,054	<b>Bekken der Bovenschelde.</b>
12,076	1,180	65	716	10,787	4	264	2,949	28	5	14,037	Bovenschelde.
5,911	2,018	13	192	6,941	—	187	1,006	—	—	8,134	Leie.
30,971	6,841	93	6,329	31,957	183	858	10,973	221	42	44,234	Dender (en kan. van Blaton naar Aat).
29,588	3,509	140	2,453	29,059	28	609	5,905	35	54	35,690	Kanaal van Gent naar Terneuzen.
9,897	872	10	545	8,532	5	154	2,602	26	5	11,324	Kanaal van Gent naar Brugge.
5,020	457	1	57	4,392	2	53	1,080	8	—	5,535	Afleidingskanaal der Leie.
2,796	602	4	72	2,921	—	34	515	3	1	3,474	Kanaal van Roeselare naar de Leie.
870	101	—	8	881	—	60	38	—	—	979	Kanaal van Bossuit naar Kortrijk.
—	—	—	—	—	—	—	—	—	—	—	Spierekanaal.
—	—	—	—	—	—	—	—	—	—	—	<b>Totaal.</b>
14,336	5,225	9	105	18,725	3	611	332	2	2	19,675	<b>Centrum en Borinage.</b>
12,060	4,982	6	163	15,934	3	776	494	1	3	17,211	Centrumkanaal.
9,622	3,336	1	173	12,335	—	284	506	1	6	13,132	Kanaal van Bergen naar Condé.
584	136	—	1	708	—	10	3	—	—	721	Kan. van Pommerœul naar Antoing.
—	—	—	—	—	—	—	—	—	—	—	Kanaal van Blaton naar Nimy.
—	—	—	—	—	—	—	—	—	—	—	<b>Totaal.</b>
1,349	54	4	55	1,277	—	6	178	1	—	1,462	<b>IJzerbekken en Kust.</b>
702	22	3	29	673	—	2	81	—	—	756	IJzer.
3,525	267	49	249	3,562	2	41	442	2	41	4,090	Kanaal van Ieper naar de IJzer.
247	4	—	5	252	—	—	4	—	—	256	Kan. van Plassendale n. Duinkerke.
9,153	1,858	151	1,052	10,561	20	80	1,465	4	84	12,214	Kanaal van Lo.
1,580	422	31	1,738	3,522	3	19	220	—	7	3,771	Kanaal van Brugge naar Oostende.
232	142	3	6	359	—	8	16	—	—	383	Kanaal van Brugge naar Zeebrugge.
—	—	—	—	—	—	—	—	—	—	—	Kanaal van Brugge naar Sluis.
—	—	—	—	—	—	—	—	—	—	—	<b>Totaal.</b>
—	—	—	—	—	—	—	—	—	—	—	<b>Algemeen totaal.</b>

## Mouvement à la frontière en 1950. —

Entrées. —

Frontière	VOIES NAVIGABLES	Pays d'origine	MARCHANDISES (t) — GOEDEREN										Total Totaal	
			Produits aliment. et agricoles	Combustibles solides	Minerais	Produits métallurgiques	Matériaux de construction, bois, verre	Produits des carrières	Textiles et cuirs	Produits chimiques	Graisses et huiles industr.	Divers		
			Voe- dings- en landb- product.	Vaste brand- stoffen	Ertsen	Metal- lurgie produc- ten	Bouw- materi- alen, hout, glas	Groef- producten	Textiel- stoffen en leder	Scheikun- dige producten	Nijver- heids- vetten en oliën	Aller- hande		
Française	Meuse .....	France	17,452	11,145	4,544	97,760	64,958	26,576	254	94,478	—	3,022	320,189	
		Suisse	460	—	—	—	—	—	—	—	—	—	460	
		<b>Total :</b>	<b>17,912</b>	<b>11,145</b>	<b>4,544</b>	<b>97,760</b>	<b>64,958</b>	<b>26,576</b>	<b>254</b>	<b>94,478</b>	—	<b>3,022</b>	<b>320,649</b>	
	Sambre .....	France	7,718	1,105	7,828	6,734	74,381	5,314	86	10,632	—	32,500	146,298	
		Haut-Escaut .....	France	84,827	88,654	66,362	27,089	183,506	23,039	1,399	18,333	625	31,309	525,143
		Lys .....	France	3,437	1,008	28,099	1,478	8,373	490	—	—	—	3,149	46,034
	Canal de l'Espierres.	France	6,617	—	3,516	253	17,885	—	—	1,903	—	47,993	78,167	
		Suisse	95	—	—	—	—	—	—	—	—	—	95	
	<b>Total :</b>	<b>6,712</b>	—	<b>3,516</b>	<b>253</b>	<b>17,885</b>	—	—	<b>1,903</b>	—	—	<b>47,993</b>	<b>78,262</b>	
	Canal de Mons à Condé .....	France	958	—	27,681	3,821	83,627	6,442	—	27,636	—	43,040	193,205	
	Canal de Plassendale à Dunkerque ....	France	4,076	943	7,219	11,713	3,734	1,212	55	—	—	924	29,876	
	<b>Total :</b>	France	<b>125,085</b>	<b>102,855</b>	<b>145,249</b>	<b>148,848</b>	<b>436,464</b>	<b>63,073</b>	<b>1,794</b>	<b>152,982</b>	<b>625</b>	<b>161,937</b>	<b>1,338,917</b>	
		Suisse	555	—	—	—	—	—	—	—	—	—	555	
<b>Total :</b>	<b>125,640</b>	<b>102,855</b>	<b>145,249</b>	<b>148,848</b>	<b>436,464</b>	<b>63,073</b>	<b>1,794</b>	<b>152,982</b>	<b>625</b>	<b>161,937</b>	<b>1,339,467</b>			
Néerlandaise	Escaut maritime ...	Belgique	—	3,851	22,708	927	766	1,304	—	56,196	10,399	2,093	98,244	
		Suisse	891	—	1,148	401	4,984	65	890	5,600	174	104,207	118,360	
		France	300	2,447	117,505	12,120	14,881	1,691	—	432,160	221	306,722	888,047	
		Pays-Bas	114,403	14,307	27,753	9,537	28,423	1,196,924	6,141	63,464	522,024	282,691	2,265,667	
		Allemaç.	5,137	754,624	22,209	392,558	119,730	388,401	641	105,341	3,882	350,456	2,142,979	
		Autres	—	—	—	—	—	255	—	—	—	110	365	
	<b>Total :</b>	<b>120,731</b>	<b>775,229</b>	<b>191,323</b>	<b>415,543</b>	<b>168,784</b>	<b>1,588,640</b>	<b>7,672</b>	<b>662,761</b>	<b>536,700</b>	<b>1,046,279</b>	<b>5,513,662</b>		
	Canal Albert .....	Belgique	—	—	—	—	—	320	—	145	—	238	703	
		Suisse	—	—	—	—	—	—	—	87	—	7	94	
		France	—	—	—	210	326	—	—	—	—	1,772	2,308	
		Pays-Bas	16,261	13,903	3,156	12,795	6,383	372,697	—	36,661	—	19,944	481,800	
		Allemaç.	860	154,292	3,210	14,027	2,502	11,608	—	201,430	—	34,923	422,852	
		Autres	—	—	—	—	—	—	—	—	—	150	150	
<b>Total :</b>	<b>17,121</b>	<b>168,195</b>	<b>6,366</b>	<b>27,032</b>	<b>9,211</b>	<b>384,625</b>	—	<b>238,323</b>	—	<b>57,034</b>	<b>907,907</b>			
Canal de Maastricht à Bois-le-Duc (Smeermaas) ....	Suisse	—	—	—	—	—	—	—	—	—	144	144		
	Pays-Bas	1,817	13,683	5,121	7,805	11,010	782,532	—	18,211	493	2,932	843,604		
	Allemaç.	—	24,656	10,965	885	1,230	21,809	—	6,782	—	1,123	67,450		
<b>Total :</b>	<b>1,817</b>	<b>38,339</b>	<b>16,086</b>	<b>8,690</b>	<b>12,240</b>	<b>804,341</b>	—	<b>24,993</b>	<b>493</b>	<b>4,199</b>	<b>911,198</b>			
Canal de Maastricht à Bois-le-Duc (Bocholt) .....	Pays-Bas	3,104	1,098	5,545	2,834	6,073	220,942	55	11,409	—	2,335	253,395		
	Allemaç.	—	8,964	—	268	148	2,513	—	2,042	—	325	14,260		
	<b>Total :</b>	<b>3,104</b>	<b>10,062</b>	<b>5,545</b>	<b>3,102</b>	<b>6,221</b>	<b>223,455</b>	<b>55</b>	<b>13,451</b>	—	<b>2,660</b>	<b>267,655</b>		
Canal de Gand à Ter- neuzen .....	Belgique	5,836	260,710	1,317	3,998	1,163	325	2,149	77,560	67,819	9,679	430,556		
	Suisse	—	—	—	—	766	—	—	—	110	3,382	4,258		
	France	209	—	—	6,353	4,837	—	—	224	1,587	1,109	14,319		
	Pays-Bas	102,254	23,360	4,813	5,923	16,713	1,332,963	24,163	30,114	137,938	47,490	1,725,711		
	Allemaç.	4,131	271,315	—	56,881	12,496	80,197	184	89,182	53,739	47,314	615,439		
	<b>Total :</b>	<b>112,410</b>	<b>555,385</b>	<b>6,130</b>	<b>73,155</b>	<b>35,975</b>	<b>1,413,485</b>	<b>26,496</b>	<b>197,080</b>	<b>261,193</b>	<b>108,974</b>	<b>2,790,283</b>		
	<b>Total :</b>	Belgique	5,836	264,561	24,025	4,925	1,929	1,949	2,149	133,901	78,218	12,010	529,503	
Suisse	891	—	1,148	401	5,750	65	890	5,687	284	107,700	122,856			
France	509	2,447	117,505	18,683	20,044	1,691	—	432,384	1,808	309,003	904,674			
Pays-Bas	237,819	66,351	46,388	38,894	68,602	3,906,058	30,359	159,859	660,455	355,392	5,570,177			
Allemaç.	10,128	1,213,851	36,384	464,619	136,106	504,528	825	404,777	57,621	434,141	3,262,980			
Autres	—	—	—	—	—	255	—	—	—	—	260	515		
<b>Total :</b>	<b>255,183</b>	<b>1,547,210</b>	<b>225,450</b>	<b>527,522</b>	<b>232,431</b>	<b>4,414,546</b>	<b>34,223</b>	<b>1,136,608</b>	<b>798,386</b>	<b>1,219,146</b>	<b>10,390,705</b>			
<b>Total général :</b>			<b>380,823</b>	<b>1,650,065</b>	<b>370,699</b>	<b>676,370</b>	<b>668,895</b>	<b>4,477,619</b>	<b>36,017</b>	<b>1,289,590</b>	<b>799,011</b>	<b>1,381,083</b>	<b>11,730,172</b>	

## Scheepvaartbeweging aan de grens in 1950.

Inkomend.

NOMBRE DE BATEAUX — AANTAL SCHEPEN														Land van herkomst	WATERWEGEN	Grenzen			
Belges		Suisse		Français		Néerlandais		Allemands		Autres		Total					Frankrijk	Zwitserl.	Totaal.
Belgische		Zwitserse		Franse		Nederlandse		Duitse		Andere		Totaal							
Charg. Gelad.	Vides Ledig	Charg. Gelad.	Vides Ledig	Charg. Gelad.	Vides Ledig	Charg. Gelad.	Vides Ledig	Charg. Gelad.	Vides Ledig	Charg. Gelad.	Vides Ledig	Charg. Gelad.	Vides Ledig	Frankrijk	Zwitserl.	Totaal.			
1,128	63	—	—	184	5	52	12	3	—	2	—	1,369	80	Frankrijk					
2	—	—	—	—	—	—	—	—	—	—	—	2	—	Zwitserl.	Maas.				
<b>1,130</b>	<b>63</b>	—	—	<b>184</b>	<b>5</b>	<b>52</b>	<b>12</b>	<b>3</b>	—	<b>2</b>	—	<b>1,371</b>	<b>80</b>	<b>Totaal.</b>					
474	550	—	—	147	10	8	7	1	—	—	—	630	567	Frankrijk	Samber.				
1,761	91	—	—	406	11	124	37	—	—	1	—	2,292	139	Frankrijk	Bovenschelde.				
154	32	—	—	40	2	7	19	—	—	—	—	201	53	Frankrijk	Leie.				
350	93	—	—	8	1	3	4	—	—	—	—	361	98	Frankrijk					
1	—	—	—	—	—	—	—	—	—	—	—	1	—	Zwitserl.	Spierekanaal.				
<b>351</b>	<b>93</b>	—	—	<b>8</b>	<b>1</b>	<b>3</b>	<b>4</b>	—	—	—	—	<b>362</b>	<b>98</b>	<b>Totaal.</b>					
541	636	1	—	213	53	3	48	—	—	—	—	758	737	Frankrijk	K. v. Bergen n. Condé.				
170	153	—	1	4	1	5	7	—	—	—	—	179	162	Frankrijk	Kanaal van Plassendale naar Duinkerke.				
<b>4,578</b>	<b>1,618</b>	<b>1</b>	<b>1</b>	<b>1,002</b>	<b>83</b>	<b>202</b>	<b>134</b>	<b>4</b>	—	<b>3</b>	—	<b>5,790</b>	<b>1,836</b>	Frankrijk					
3	—	—	—	—	—	—	—	—	—	—	—	3	—	Zwitserl.	Totaal.				
<b>4,581</b>	<b>1,618</b>	<b>1</b>	<b>1</b>	<b>1,002</b>	<b>83</b>	<b>202</b>	<b>134</b>	<b>4</b>	—	<b>3</b>	—	<b>5,793</b>	<b>1,836</b>	<b>Totaal.</b>					
145	494	8	25	1	12	49	60	3	10	—	1	206	602	België					
61	13	266	267	22	2	63	6	2	4	—	—	414	292	Zwitserl.					
144	1	128	7	711	3	233	1	56	4	—	—	1,276	12	Frankrijk					
1,308	313	131	90	19	19	5,299	814	17	50	3	1	6,777	1,287	Nederl.	Zeeschelde.				
1,376	16	202	29	115	2	1,137	23	491	29	8	—	3,329	99	Duitsland					
1	—	—	—	1	—	—	—	—	—	—	—	2	—	Andere					
<b>3,035</b>	<b>837</b>	<b>735</b>	<b>418</b>	<b>869</b>	<b>38</b>	<b>6,781</b>	<b>904</b>	<b>569</b>	<b>93</b>	<b>15</b>	<b>2</b>	<b>12,004</b>	<b>2,292</b>	<b>Totaal.</b>					
1	—	—	—	—	—	3	—	—	—	—	—	4	—	België					
1	—	—	—	1	—	—	—	—	—	—	—	2	—	Zwitserl.					
7	—	—	—	1	—	1	—	—	—	—	—	9	—	Frankrijk					
713	512	—	—	18	17	936	1,021	5	—	1	1	1,673	1,551	Nederl.	Albertkanaal.				
1,265	2	—	—	54	—	124	1	6	—	1	—	1,450	3	Duitsland					
—	—	—	—	—	—	1	—	—	—	—	—	1	—	Andere					
<b>1,987</b>	<b>514</b>	—	—	<b>74</b>	<b>17</b>	<b>1,065</b>	<b>1,022</b>	<b>11</b>	—	<b>2</b>	<b>1</b>	<b>3,139</b>	<b>1,554</b>	<b>Totaal.</b>					
—	—	—	—	—	—	—	—	—	—	1	—	1	—	Zwitserl.	Kanaal van Maastricht n. s' Hertogenbos (Smeermaas).				
1,394	164	—	—	20	3	984	91	5	1	—	2	2,403	261	Nederl.					
111	1	—	—	3	—	34	—	5	—	—	—	153	1	Duitsland					
<b>1,505</b>	<b>165</b>	—	—	<b>23</b>	<b>3</b>	<b>1,018</b>	<b>91</b>	<b>10</b>	<b>1</b>	<b>1</b>	<b>2</b>	<b>2,557</b>	<b>262</b>	<b>Totaal.</b>					
342	187	—	—	—	1	1,131	203	4	1	—	—	1,477	392	Nederl.	Kanaal van Maastricht naar s' Hertogenbos (Bocholt).				
36	—	—	—	1	—	14	—	—	—	—	—	51	—	Duitsland					
<b>378</b>	<b>187</b>	—	—	<b>1</b>	<b>1</b>	<b>1,145</b>	<b>203</b>	<b>4</b>	<b>1</b>	—	—	<b>1,528</b>	<b>392</b>	<b>Totaal.</b>					
629	37	30	4	1	12	76	15	1	4	3	—	740	72	België					
2	—	5	1	—	—	9	—	—	—	1	—	17	1	Zwitserl.					
23	1	—	—	13	1	5	—	—	—	—	—	41	2	Frankrijk	Kanaal van Gent naar Terneuzen.				
2,049	275	38	8	16	30	3,432	209	6	4	5	—	5,546	526	Nederl.					
1,156	7	12	—	103	2	315	1	75	9	1	—	1,662	19	Duitsland					
<b>3,859</b>	<b>320</b>	<b>85</b>	<b>13</b>	<b>133</b>	<b>45</b>	<b>3,837</b>	<b>225</b>	<b>82</b>	<b>17</b>	<b>10</b>	—	<b>8,006</b>	<b>620</b>	<b>Totaal.</b>					
775	531	38	29	2	24	128	75	4	14	3	1	950	674	België					
64	13	271	268	23	2	72	6	2	4	2	—	434	293	Zwitserl.					
174	2	128	7	725	4	239	1	56	—	4	—	1,326	14	Frankrijk					
5,806	1,451	169	98	73	70	11,782	2,338	37	56	9	4	17,876	4,017	Nederl.	Totaal.				
3,944	26	214	29	276	4	1,624	25	577	38	10	—	6,645	122	Duitsland					
1	—	—	—	1	—	1	—	—	—	—	—	3	—	Andere					
<b>10,764</b>	<b>2,023</b>	<b>820</b>	<b>431</b>	<b>1,100</b>	<b>104</b>	<b>13,846</b>	<b>2,445</b>	<b>676</b>	<b>112</b>	<b>28</b>	<b>5</b>	<b>27,234</b>	<b>5,120</b>	<b>Totaal.</b>					
<b>15,345</b>	<b>3,641</b>	<b>821</b>	<b>432</b>	<b>2,102</b>	<b>187</b>	<b>14,048</b>	<b>2,579</b>	<b>680</b>	<b>112</b>	<b>31</b>	<b>5</b>	<b>33,027</b>	<b>6,956</b>	<b>Algemeen totaal.</b>					

Frankse

Nederlandse

Mouvement à la frontière en 1950. —  
Sorties. —

Frontières	VOIES NAVIGABLES	Pays de destination	MARCHANDISES (t) — GOEDEREN (t)										Total Totaal	
			Produits aliment. et agricoles	Combustibles solides	Minerais	Produits métal- lurgiques	Maté- riaux de construct. bois, verre	Produits des carrières	Textiles et cuirs	Produits chi- miques	Graisses et huiles industr.	Divers		
			Voeding- en landb- product.	Vaste brand- stoffen	Ertsen	Metallur- gie pro- ducten	Bouwma- terialen, hout, glas	Groef- producten	Textiel- stoffen en leder	Scheikun- dige product.	Nijver- heids- vetten en -oliën	Aller- hande		
Française	Meuse .....	France	9,176	167,315	3,522	11,323	338	26,317	—	3,301	—	551	221,843	
		Suisse	—	10,722	475	988	—	2,531	—	—	—	—	14,716	
		Total :	9,176	178,037	3,997	12,311	338	28,848	—	3,301	—	551	236,559	
	Sambre .....	France	784	152,385	7,350	4,768	1,135	58,464	—	2,313	254	17,052	244,505	
		Suisse	—	2,499	—	494	—	—	—	—	—	—	2,993	
		Total :	784	154,884	7,350	5,262	1,135	58,464	—	2,313	254	17,052	247,498	
	Haut-Escaut .....	France	77,553	176,884	41,390	6,291	2,796	32,558	—	30,658	70,078	4,436	442,644	
	Lys .....	France	69,687	23,119	—	—	1,349	16,843	271	821	479	316	112,885	
	Canal de l'Espierres ..	France	21,358	7,682	—	—	2,283	56,464	2,220	930	1,441	185	92,563	
	Canal de Mons à Condé Canal de Plassendale à Dunkerque .....	France	354	102,306	450	238	2,747	177,706	—	2,481	3,956	4,256	294,494	
	France	2,032	2,679	485	1,000	1,912	35,987	9,014	290	817	196	54,412		
	Total :	France	180,944	632,370	53,197	23,620	12,560	404,339	11,505	40,794	77,025	26,992	1,463,346	
	Suisse	—	13,221	475	1,482	—	2,531	—	—	—	—	—	17,709	
	Total :	180,944	645,591	53,672	25,102	12,560	406,870	11,505	40,794	77,025	26,992	1,481,055		
Néerlandaise	Escaut maritime ....	Belgique	5,836	260,710	1,317	3,998	1,163	325	2,149	76,620	67,818	9,273	429,209	
		Suisse	234,061	7,692	10,078	1,852	1,787	5,236	602	6,153	189,148	365,381	821,990	
		France	67,367	192	3,753	260	—	1,191	750	4,591	2,508	13,010	93,622	
		Pays-Bas	55,967	277,636	63,779	240,466	108,184	182,349	5,533	150,516	47,587	165,756	1,297,773	
		Allemag.	177,668	7,961	536,479	2,221	19,588	10,424	923	59,189	25,811	58,798	899,062	
		Autres	—	—	—	—	160	174	—	360	—	—	694	
		Total :	540,899	554,191	615,406	248,797	130,882	199,699	9,957	297,429	332,872	612,218	3,542,350	
	Canal Albert .....	Suisse	—	668	—	1,133	—	—	—	—	—	—	—	1,801
		Pays-Bas	10,033	170,671	14,416	234,680	222,899	549,208	340	108,450	106	29,606	1,340,409	
		Allemag.	9,989	873	14,666	246	133	2,863	—	23,450	—	21,741	73,961	
		Total :	20,022	172,212	29,082	236,059	223,032	552,071	340	131,900	106	51,347	1,416,171	
	Canal de Maastricht à Bois-le-Duc (Smeer- maas) .....	Belgique	—	—	—	—	—	—	—	145	—	126	271	
		Suisse	—	7,104	—	—	—	—	—	—	—	—	7,104	
		Pays-Bas	651	15,616	14,055	22,859	16,821	141,786	245	48,337	—	1,537	261,907	
		Allemag.	181	—	1,013	—	283	300	—	5,045	—	1,465	8,287	
		Autres	—	1,202	—	—	—	—	—	—	—	—	1,202	
		Total :	832	23,922	15,068	22,859	17,104	142,086	245	53,527	—	3,128	278,771	
	Canal de Maastricht à Bois-le-Duc(Boholt)	Suisse	—	738	—	—	—	203	—	—	—	—	941	
		Pays-Bas	1,872	15,199	16,609	16,115	25,670	15,462	100	20,226	143	4,273	115,669	
	Allemag.	600	—	—	—	300	208	—	—	—	320	1,428		
	Autres	—	—	—	—	—	635	—	—	—	—	635		
	Total :	2,472	15,937	16,609	16,115	25,970	16,508	100	20,226	143	4,593	118,673		
Canal de Gand à Ter- neuzen .....	Belgique	—	3,851	22,708	927	766	1,041	—	56,196	10,399	2,093	97,981		
	Suisse	200	278	—	—	276	—	—	811	1,058	—	2,623		
	Pays-Bas	63,328	126,525	92,028	10,319	486,090	70,417	918	67,733	10,352	51,969	979,679		
	Allemag.	2,476	—	246,720	162	1,804	494	—	3,328	1,085	254	256,323		
	Total :	66,004	130,654	361,456	11,408	488,936	71,952	918	127,257	22,647	55,374	1,336,606		
	Total :	Belgique	5,836	264,561	24,025	4,925	1,929	1,366	2,149	132,961	78,217	11,492	527,461	
	Suisse	234,261	16,480	10,078	2,985	2,063	5,439	602	6,153	189,959	366,439	834,459		
	France	67,367	192	3,753	260	—	1,191	750	4,591	2,508	13,010	93,622		
	Pays-Bas	131,851	605,647	200,887	524,439	859,664	959,222	7,136	395,262	58,188	253,141	3,995,437		
	Allemag.	190,914	8,834	798,878	2,629	22,108	14,289	923	91,012	26,896	82,578	1,239,061		
	Autres	—	1,202	—	—	160	809	—	360	—	—	2,531		
	Total :	630,229	896,916	1,037,621	535,238	885,924	982,316	11,560	630,339	355,768	726,660	6,692,571		
	Total général :	811,173	1,542,507	1,091,293	560,340	898,484	1,389,186	23,065	671,133	432,793	753,652	8,173,626		

**Scheepvaartbeweging aan de grens in 1950.**  
**Uitgaand.**

NOMBRE DE BATEAUX — AANTAL SCHEPEN														Land van bestemming	WATERWEGEN	Grenzen
Belges Belgische		Suisse Zwitserse		Français Franse		Néerlandais Nederlandse		Allemands Duitse		Autres Andere		Total Totaal				
Charg. Gelad.	Vides Ledig	Charg. Gelad.	Vides Ledig	Charg. Gelad.	Vides Ledig	Charg. Gelad.	Vides Ledig	Charg. Gelad.	Vides Ledig	Charg. Gelad.	Vides Ledig	Charg. Gelad.	Vides Ledig			
734	287	—	—	112	33	44	24	1	—	—	—	891	344	Frank.	Maas.	} Franse
53	—	—	—	7	—	—	—	—	—	—	—	60	—	Zwitserl.		
<b>787</b>	<b>287</b>	—	—	<b>119</b>	<b>33</b>	<b>44</b>	<b>24</b>	<b>1</b>	—	—	—	<b>951</b>	<b>344</b>	<b>Totaal.</b>		
912	40	1	—	58	20	6	5	—	—	1	1	978	66	Frank.	Samber.	}
10	—	—	—	2	—	—	—	—	—	—	—	12	2	Zwitserl.		
<b>922</b>	<b>40</b>	<b>1</b>	—	<b>60</b>	<b>20</b>	<b>6</b>	<b>5</b>	—	—	<b>1</b>	<b>1</b>	<b>990</b>	<b>66</b>	<b>Totaal.</b>		
1,554	324	2	1	114	219	248	22	—	—	4	—	1,922	566	Frank.	Bovenschedde. Leie. Spierekanaal. K. v. Bergen n. Condé. Kanaal van Plassendale naar Duinkerke.	}
437	90	—	1	27	59	33	4	—	—	—	—	497	154	Frank.		
355	46	—	—	37	13	30	—	—	—	—	—	422	59	Frank.		
956	40	—	—	185	91	6	—	—	—	—	—	1,147	131	Frank.		
285	84	—	1	9	18	10	3	—	1	—	1	304	108	Frank.		
5,233	911	3	3	542	453	377	58	1	1	5	2	6,161	1,428	Frank.	Totaal.	}
63	—	—	—	9	—	—	—	—	—	—	—	72	—	Zwitserl.		
<b>5,296</b>	<b>911</b>	<b>3</b>	<b>3</b>	<b>551</b>	<b>453</b>	<b>377</b>	<b>58</b>	<b>1</b>	<b>1</b>	<b>5</b>	<b>2</b>	<b>6,233</b>	<b>1,428</b>	<b>Totaal.</b>		
628	37	30	3	1	12	77	16	—	4	3	—	739	72	België	Zeeschedde.	}
341	3	716	1	171	—	373	5	87	1	14	—	1,702	10	Zwitserl.		
28	2	11	—	88	9	19	—	18	—	—	—	164	11	Frank.		
1,513	1,161	35	92	25	341	3,097	2,397	24	88	1	17	4,695	4,096	Nederl.		
667	451	42	10	37	55	252	53	270	98	7	2	1,275	669	Duitsl.		
—	—	1	—	—	1	2	1	—	—	—	—	3	2	Andere		
<b>3,177</b>	<b>1,654</b>	<b>835</b>	<b>106</b>	<b>322</b>	<b>418</b>	<b>3,820</b>	<b>2,472</b>	<b>399</b>	<b>191</b>	<b>25</b>	<b>19</b>	<b>8,578</b>	<b>4,860</b>	<b>Totaal.</b>		
3	—	—	—	2	—	2	—	—	—	—	—	7	—	Zwitserl.		
3,010	314	—	—	67	2	1,659	235	9	—	1	—	4,746	551	Nederl.	Albertkanaal.	}
174	32	—	—	14	1	48	2	—	1	—	—	236	36	Duitsl.		
<b>3,187</b>	<b>346</b>	—	—	<b>83</b>	<b>3</b>	<b>1,709</b>	<b>237</b>	<b>9</b>	<b>1</b>	<b>1</b>	—	<b>4,989</b>	<b>587</b>	<b>Totaal</b>		
—	—	—	—	—	—	2	—	—	—	—	—	2	—	België	Kanaal van Maastricht naar s' Hertogenbos (Smeermaas).	}
8	—	—	—	—	—	7	—	—	—	8	—	23	—	Zwitserl.		
420	488	—	—	7	2	219	635	1	2	—	—	647	1,127	Nederl.		
10	1	—	—	1	—	8	—	1	—	—	—	20	1	Duitsl.		
1	—	—	—	—	—	2	—	—	—	—	—	3	—	Andere		
<b>439</b>	<b>489</b>	—	—	<b>8</b>	<b>2</b>	<b>238</b>	<b>635</b>	<b>2</b>	<b>2</b>	<b>8</b>	—	<b>695</b>	<b>1,128</b>	<b>Totaal.</b>		
3	—	1	—	—	—	—	—	—	—	—	—	4	—	Zwitserl.	Kanaal van Maastricht naar s' Hertogenbos (Bocholt).	}
280	672	—	—	2	2	290	1,018	4	—	—	1	576	1,693	Nederl.		
6	5	—	—	—	—	2	2	—	—	—	—	8	7	Duitsl.		
3	—	—	—	—	—	—	—	—	—	—	—	3	—	Andere		
<b>292</b>	<b>677</b>	<b>1</b>	—	<b>2</b>	<b>2</b>	<b>292</b>	<b>1,020</b>	<b>4</b>	—	—	<b>1</b>	<b>591</b>	<b>1,700</b>	<b>Totaal.</b>		
145	489	8	25	1	12	48	57	3	10	—	1	205	594	België	Kanaal van Gent naar Terneuzen.	}
1	—	7	—	1	—	1	—	—	—	—	—	10	—	Zwitserl.		
2,505	1,129	2	28	63	25	1,417	1,992	14	46	1	6	4,002	3,226	Nederl.		
115	79	1	—	39	2	92	1	26	11	—	—	273	93	Duitsl.		
<b>2,766</b>	<b>1,697</b>	<b>18</b>	<b>53</b>	<b>104</b>	<b>39</b>	<b>1,558</b>	<b>2,050</b>	<b>43</b>	<b>67</b>	<b>1</b>	<b>7</b>	<b>4,490</b>	<b>3,913</b>	<b>Totaal.</b>		
773	526	38	28	2	24	127	73	3	14	3	1	946	666	België	Totaal.	}
356	3	724	1	174	—	383	5	87	1	22	—	1,746	10	Zwitserl.		
28	2	11	—	88	9	19	—	18	—	—	—	164	11	Frank.		
7,728	3,764	37	120	164	372	6,682	6,277	52	136	3	24	14,666	10,693	Nederl.		
972	568	43	10	91	58	402	58	297	110	7	2	1,812	806	Duitsl.		
4	—	1	—	—	1	4	1	—	—	—	—	9	2	Andere		
<b>9,861</b>	<b>4,863</b>	<b>854</b>	<b>159</b>	<b>519</b>	<b>464</b>	<b>7,617</b>	<b>6,414</b>	<b>457</b>	<b>261</b>	<b>35</b>	<b>27</b>	<b>19,343</b>	<b>12,188</b>	<b>Totaal.</b>		
<b>15,157</b>	<b>5,774</b>	<b>857</b>	<b>162</b>	<b>1,070</b>	<b>917</b>	<b>7,994</b>	<b>6,472</b>	<b>458</b>	<b>262</b>	<b>40</b>	<b>29</b>	<b>25,576</b>	<b>13,616</b>	<b>Algemeen totaal.</b>		

**Mouvement dans les ports en 1950. —  
Chargements.**

Tonnes

VOIES NAVIGABLES GROUPES — DÉSIGNATION	Produits alimentaires et agricoles	Combustibles solides	Minerais	Produits métallurgiques	Matériaux de construction, bois, verre	Produits des carrières
	Voedings- en landbouw- producten	Vaste brandstoffen	Ertsen	Metallurgie	Bouw- materialen, hout, glas	Groef- producten
<b>Bassin de l'Escaut maritime.</b>						
Escaut maritime I (Gentbrugge-Rupel)	926	135	533	924	2,703	2,043
Escaut maritime II (Rupel-Frontière néerlandaise).....	1,985,973	125,751	1,715,122	14,810	208,750	53,867
Rupel .....	2,350	145	40	156	543,381	1,160
Dyle .....	227	381	—	—	120	464
Nèthe .....	30	28	—	—	878	260
Durme-Moervaart .....	14,630	256	144	—	2,099	672
<i>Total :</i>	<b>2,004,136</b>	<b>126,696</b>	<b>1,715,839</b>	<b>15,890</b>	<b>757,931</b>	<b>58,466</b>
<b>Canaux de la Campine.</b>						
Canal Albert I (Liège-Briegden) .....	5,648	234,820	101	38,055	88,187	38,961
Canal Albert II (Briegden-Kwaadme- chelen) .....	3,403	2,678,637	20,304	251	3,594	4,822
Canal Albert III (Kwaadmechelen-An- vers) .....	22,288	6,457	1,578	762	674	3,627
Canal de Maastricht à Bois-le-Duc .....	140	837,998	6,055	8,816	3,015	4,409
Canal de Bocholt à Herentals .....	155	4,461	108,450	36,588	7,511	402,688
Canal de Kwaadmechelen à Desschel ...	—	3,839	—	10	—	150
Canal de Desschel-Turnhout-Schoten ...	589	502	2,077	297	275,284	5,604
Canal de Beverlo .....	—	1,550	79,566	31,174	135	—
<i>Total :</i>	<b>32,223</b>	<b>3,768,264</b>	<b>218,131</b>	<b>115,953</b>	<b>378,400</b>	<b>460,261</b>
<b>Canaux Brabançons.</b>						
Canal de Charleroi à Bruxelles .....	6,570	247,890	438	57,069	5,353	131,628
Canal de Bruxelles au Rupel .....	19,763	273,218	62,960	209,306	36,405	52,713
Canal de Louvain à la Dyle .....	17,195	102	2,800	1,362	670	520
<i>Total :</i>	<b>43,528</b>	<b>521,210</b>	<b>66,198</b>	<b>267,737</b>	<b>42,428</b>	<b>184,861</b>
<b>Meuse et Sambre.</b>						
Meuse .....	23,536	462,474	46,815	362,160	205,578	1,400,793
Sambre .....	2,389	1,228,635	7,471	94,725	94,601	268,616
Ourthe .....	—	123	7,272	13,256	—	19,285
Meuse (en aval de Liège) .....	2,631	109,677	50	—	1,392	217,643
<i>Total :</i>	<b>28,556</b>	<b>1,800,909</b>	<b>61,608</b>	<b>470,141</b>	<b>301,571</b>	<b>1,906,337</b>
<b>Bassin du Haut-Escaut.</b>						
Haut-Escaut .....	37,920	1,971	20	685	682,689	65,442
Lys .....	124,108	31,112	28,168	1,774	25,435	39,840
Dendre (et canal de Blaton à Ath) .....	61,288	777	56	195	7,048	330,822
Canal de Gand à Terneuzen .....	6,408	80,047	382,004	3,998	6,466	173,380
Canal de Gand à Bruges .....	5,358	5,799	497	483	628	33,573
Canal de dérivation de la Lys .....	3,207	2,948	—	672	1,065	2,007
Canal de Roulers à la Lys .....	22,141	4,753	261	88	1,161	851
Canal de Bossuit à Courtrai .....	703	513	326	6,537	15,829	352
Canal de l'Espierres .....	303	—	—	—	—	—
<i>Total :</i>	<b>261,436</b>	<b>127,920</b>	<b>411,332</b>	<b>14,432</b>	<b>740,321</b>	<b>646,267</b>
<b>Centre et Borinage.</b>						
Canal du Centre .....	751	529,654	504	27,114	816,008	302,447
Canal de Mons à Condé .....	3,848	719,354	—	272	19,074	24,293
Canal de Pommerœul à Antoing .....	1,219	87,825	2,203	—	2,175	560
Canal de Blaton à Nimy .....	110	—	—	—	324	5,153
<i>Total :</i>	<b>5,928</b>	<b>1,336,833</b>	<b>2,707</b>	<b>27,386</b>	<b>837,581</b>	<b>332,453</b>
<b>Bassin de l'Yser et côte.</b>						
Yser .....	15,432	623	—	—	—	—
Canal d'Ypres à l'Yser .....	27,655	154	—	—	—	—
Canal de Plassendale à Dunkerque .....	37,262	3,197	—	310	2,788	3,343
Canal de Lo .....	2,347	27,964	—	—	—	—
Canal de Bruges à Ostende .....	13,766	39,271	219	621	5,510	34,891
Canal de Bruges à Zeebrugge .....	4,209	9,434	3,338	763	4,360	1,415
Canal de Bruges à l'Ecluse .....	600	—	—	—	—	—
<i>Total :</i>	<b>101,271</b>	<b>52,679</b>	<b>3,557</b>	<b>1,694</b>	<b>12,658</b>	<b>39,649</b>
<i>Total général :</i>	<b>2,477,078</b>	<b>7,734,511</b>	<b>2,479,372</b>	<b>913,233</b>	<b>3,070,890</b>	<b>3,628,294</b>



## Scheepvaartbeweging in de havens in 1950.

Gelost.

Ton

Matières textiles et cuirs Textielstoffen en leder	Produits chimiques Scheikundige stoffen	Graisses et huiles industrielles Nijverheidsvetten en -oliën	Divers Allerhande	Total Totaal	WATERWEGEN GROEPEN — AANDUIDING
—	4,064	788	1,147	13,263	<b>Bekken der Zeeschelde.</b> Zeeschelde I (Gentbrugge-Rupel).
60,644	472,186	749,243	732,009	6,118,355	Zeeschelde II (Rupel-Nederlandse grens).
25	15	39	250	547,561	Rupel.
—	—	—	—	1,192	Dijle.
—	120	220	17	1,553	Nethe.
60	—	—	3,600	21,461	Durme-Moervaart.
<b>60,729</b>	<b>476,385</b>	<b>750,290</b>	<b>737,023</b>	<b>6,703,385</b>	<i>Totaal.</i>
—	—	—	738	406,510	<b>Kempische kanalen.</b> Albertkanaal I (Luik-Briegden).
—	149,093	6,083	3,890	2,870,077	Albertkanaal II (Briegden-Kwaadmechelen).
210	215	1,655	24,634	62,100	Albertkanaal III (Kwaadmechelen-Antwerpen).
—	11,906	254	4,465	877,058	Kanaal van Maastricht naar 's Hertogenbosch.
—	23,858	287	11,434	595,432	Kanaal van Bochoolt naar Herentals.
—	—	—	60	4,059	Kanaal van Kwaadmechelen naar Desschel.
43	7,687	—	5,020	297,103	Kanaal van Desschel-Turnhout-Schoten.
—	30,849	—	3,296	146,570	Kanaal van Beverlo.
<b>253</b>	<b>223,608</b>	<b>8,279</b>	<b>53,537</b>	<b>5,258,909</b>	<i>Totaal.</i>
—	24,204	1,988	23,010	498,150	<b>Brabantse kanalen.</b> Kanaal van Charleroi naar Brussel.
243	175,139	32,117	78,566	940,430	Kanaal van Brussel naar de Rupel.
—	14,742	—	909	38,300	Kanaal van Leuven naar de Dijle.
<b>243</b>	<b>214,085</b>	<b>34,105</b>	<b>102,485</b>	<b>1,476,880</b>	<i>Totaal.</i>
387	313,397	14,723	134,816	2,964,679	<b>Maas en Samber.</b> Maas.
—	231,760	381	171,717	2,100,295	Samber.
—	50	200	5,182	45,368	Ourthe.
—	—	20	14	331,427	Maas (beneden Luik).
<b>387</b>	<b>545,207</b>	<b>15,324</b>	<b>311,729</b>	<b>5,441,769</b>	<i>Totaal.</i>
2,561	4,700	7,433	4,144	807,565	<b>Bekken der Bovenschelde.</b> Bovenschelde.
708	9,538	1,228	8,077	269,988	Leie.
—	3,891	163	35,064	439,304	Dender (en kanaal van Blaton naar Aat).
713	250,553	151,571	73,992	1,129,132	Kanaal van Gent naar Terneuzen.
130	495	3,423	7,186	57,572	Kanaal van Gent naar Brugge.
—	606	—	1,828	12,333	Afleidingskanaal der Leie.
44	674	504	3,002	33,479	Kanaal van Roeselare naar de Leie.
25	416	99	513	25,313	Kanaal van Bossuit naar Kortrijk.
—	—	—	20	323	Spierkanaal.
<b>4,181</b>	<b>270,873</b>	<b>164,421</b>	<b>133,826</b>	<b>2,775,009</b>	<i>Totaal.</i>
—	33,183	6,266	10,551	1,726,478	<b>Centrum en Borinage.</b> Centrumkanaal.
—	12,786	124	960	780,711	Kanaal van Bergen naar Condé.
—	3,230	—	—	97,212	Kanaal van Pommerœul naar Antoing.
—	—	—	20	5,607	Kanaal van Blaton naar Nimy.
—	<b>49,199</b>	<b>6,390</b>	<b>11,531</b>	<b>2,610,008</b>	<i>Totaal.</i>
—	203	—	191	16,449	<b>IJzerbekken en kust.</b> IJzer.
—	105	—	180	28,094	Kanaal van Ieper naar de IJzer.
253	2,354	—	3,558	53,065	Kanaal van Plassendale naar Duinkerke.
—	—	—	157	2,504	Kanaal van Lo.
—	34,515	7,713	7,427	143,933	Kanaal van Brugge naar Oostende.
—	7,034	4,355	3,467	38,375	Kanaal van Brugge naar Zeebrugge.
—	—	—	3	603	Kanaal van Brugge naar Sluis.
<b>253</b>	<b>44,211</b>	<b>12,068</b>	<b>14,983</b>	<b>283,023</b>	<i>Totaal.</i>
<b>66,046</b>	<b>1,823,568</b>	<b>990,877</b>	<b>1,365,114</b>	<b>24,548,983</b>	<i>Algemeen totaal.</i>

**Mouvement dans les ports en 1950. —  
Déchargements.**

Tonnes

VOIES NAVIGABLES  GROUPES — DÉSIGNATION	Produits alimentaires et agricoles	Combustibles solides	Minerais	Produits métallurgiques	Matériaux de construction, bois, verre	Produits des carrières
	Voeding- en landbouw- producten	Vaste brandstoffen	Ertsen	Metallurgie	Bouw- materialen, hout, glas	Groef- producten
<b>Bassin de l'Escaut maritime.</b>						
Escaut maritime I (Gentbrugge-Rupel)	14,737	75,065	2,564	305	13,419	66,722
Escaut maritime II (Rupel-Frontière néerlandaise)	173,393	1,316,974	258,657	754,683	783,494	1,103,865
Rupel	6,494	56,298	3,402	527	7,102	37,275
Dyle	14,450	6,178	—	—	12,045	70,825
Nèthe	12,366	16,920	—	100	7,264	42,463
Durme-Moervaart	67,982	32,082	—	—	4,088	5,593
<b>Total :</b>	<b>289,422</b>	<b>1,503,517</b>	<b>264,623</b>	<b>755,615</b>	<b>827,412</b>	<b>1,326,743</b>
<b>Canaux de la Campine.</b>						
Canal Albert I (Liège-Briegden)	26,559	42,009	9,681	2,574	33,243	56,753
Canal Albert II (Briegden-Kwaadme- chelen)	40,089	8,237	23,320	—	356,761	365,079
Canal Albert III (Kwaadmechelen-An- vers)	165,702	154,401	32,491	3,115	51,131	211,285
Canal de Maastricht à Bois-le-Duc	1,580	33,081	32,116	174	61,021	49,713
Canal de Bocholt à Herentals	4,049	257,750	191,928	5,357	67,068	56,329
Canal de Kwaadmechelen à Desschel	197	32,357	—	—	45,978	42,857
Canal de Desschel-Turnhout-Schoten	22,792	63,517	10,779	673	35,746	118,581
Canal de Beverlo	—	72,645	182,831	400	17,712	10,966
<b>Total :</b>	<b>260,968</b>	<b>663,997</b>	<b>483,146</b>	<b>12,293</b>	<b>668,660</b>	<b>911,563</b>
<b>Canaux Brabançons.</b>						
Canal de Charleroi à Bruxelles	62,407	246,423	10,697	3,410	133,472	248,876
Canal de Bruxelles au Rupel	95,425	1,424,144	56,951	3,655	274,059	725,375
Canal de Louvain à la Dyle	179,703	1,104	500	388	28,905	81,425
<b>Total :</b>	<b>337,535</b>	<b>1,671,671</b>	<b>68,148</b>	<b>7,453</b>	<b>436,436</b>	<b>1,055,676</b>
<b>Meuse et Sambre.</b>						
Meuse	99,930	1,439,018	747,429	78,848	188,429	1,036,054
Sambre	43,779	607,206	12,388	16,688	66,408	334,361
Ourthe	—	10,254	28,648	7,145	970	3,916
Meuse (en aval de Liège)	66,189	1,621	—	101	10,535	20,322
<b>Total :</b>	<b>209,898</b>	<b>2,058,099</b>	<b>788,465</b>	<b>102,782</b>	<b>266,342</b>	<b>1,394,653</b>
<b>Bassin du Haut-Escaut.</b>						
Haut-Escaut	73,809	241,617	2,835	287	76,213	113,878
Lys	200,573	55,849	28,292	2,139	81,515	172,965
Dendre (et canal de Blaton à Ath)	152,243	147,621	800	—	36,535	118,433
Canal de Gand à Terneuzen	45,065	645,395	87,608	87,115	57,344	813,522
Canal de Gand à Bruges	71,214	23,919	421	349	63,515	72,699
Canal de dérivation de la Lys	24,467	13,571	—	130	35,706	86,992
Canal de Roulers à la Lys	239,097	89,202	407	242	27,430	71,577
Canal de Bossuit à Courtrai	2,514	35,657	872	55,978	4,264	21,136
Canal de l'Espierres	80	272	—	10	20	250
<b>Total :</b>	<b>809,062</b>	<b>1,253,103</b>	<b>121,235</b>	<b>146,250</b>	<b>382,542</b>	<b>1,471,452</b>
<b>Centre et Borinage.</b>						
Canal du Centre	8,311	141,894	30,408	3,554	73,843	31,917
Canal de Mons à Condé	6,540	1,487	1,838	—	65,688	101,944
Canal de Pommerœul à Antoing	6,150	12,425	—	—	5,321	37,789
Canal de Blaton à Nimy	—	—	—	60	—	97,748
<b>Total :</b>	<b>21,001</b>	<b>155,806</b>	<b>32,246</b>	<b>3,614</b>	<b>144,852</b>	<b>269,398</b>
<b>Bassin de l'Yser et côte.</b>						
Yser	21,440	6,987	246	—	3,395	8,957
Canal d'Ypres à l'Yser	10,744	12,734	—	—	4,009	4,681
Canal de Plassendale à Dunkerque	5,671	13,402	543	—	26,477	57,618
Canal de Lo	—	954	—	—	265	—
Canal de Bruges à Ostende	43,590	343,785	126	500	70,470	187,417
Canal de Bruges à Zeebrugge	1,996	157,839	—	756	10,374	27,056
Canal de Bruges à l'Ecluse	35,401	175	—	—	67	1,513
<b>Total :</b>	<b>118,842</b>	<b>535,876</b>	<b>915</b>	<b>1,256</b>	<b>115,057</b>	<b>287,242</b>
<b>Total général :</b>	<b>2,046,728</b>	<b>7,842,069</b>	<b>1,758,778</b>	<b>1,029,263</b>	<b>2,841,301</b>	<b>6,716,727</b>

## Scheepvaartbeweging in de havens in 1950.

Gelost.

Ton

Matières textiles et cuirs Textielstoffen en leder	Produits chimiques Scheikundige stoffen	Graisses et huiles industrielles Nijverheidsvetten en oliën	Divers Allerhande	Total Totaal	WATERWEGEN	
					GROEPEN — AANDUIDING	
674	15,117	86	1,352	190,041	<b>Bekken der Zeeschelde.</b> Zeeschelde I (Gentbrugge-Rupel).	
8,706	1,109,818	418,688	1,077,275	7,005,553	Zeeschelde II (Rupel-Nederlandse grens).	
—	858	—	1,348	113,304	Rupel.	
93	293	—	620	104,504	Dijle.	
—	8,134	—	482	87,729	Nethe.	
1,946	—	284	11,598	123,573	Durme-Moervaart.	
<b>11,419</b>	<b>1,134,220</b>	<b>419,058</b>	<b>1,092,675</b>	<b>7,624,704</b>	<i>Totaal.</i>	
—	8,172	1,506	4,178	184,675	<b>Kempische kanalen.</b> Albertkanaal I (Luik-Briegden).	
—	171,127	28,688	30,974	1,024,275	Albertkanaal II (Briegden-Kwaadmechelen).	
200	40,784	1,081	21,501	681,691	Albertkanaal III (Kwaadmechelen-Antwerpen).	
—	12,066	182	14,855	204,788	Kanaal van Maastricht naar 's Hertogenbos.	
195	19,534	13,224	12,565	627,999	Kanaal van Bocholt naar Herentals.	
—	2,283	—	—	123,672	Kanaal van Kwaadmechelen naar Desschel.	
—	21,461	—	5,076	278,625	Kanaal van Desschel-Turnhout-Schoten.	
—	5,199	6,885	18,389	315,027	Kanaal van Beverlo.	
<b>395</b>	<b>280,626</b>	<b>51,566</b>	<b>107,538</b>	<b>3,440,752</b>	<i>Totaal.</i>	
50	68,261	87,610	80,638	941,844	<b>Brabantse kanalen.</b> Kanaal van Charleroi naar Brussel.	
25	113,435	63,139	105,770	2,861,978	Kanaal van Brussel naar de Rupel.	
—	5,130	6,759	6,156	310,070	Kanaal van Leuven naar de Dijle.	
<b>75</b>	<b>186,826</b>	<b>157,508</b>	<b>192,564</b>	<b>4,113,892</b>	<i>Totaal.</i>	
11,720	118,647	120,486	69,634	3,910,195	<b>Maas en Samber.</b> Maas.	
—	252,604	63,261	140,718	1,537,413	Samber.	
—	3,126	11,391	4,104	69,554	Ourthe.	
—	130	9,260	2,954	111,112	Maas (beneden Luik).	
<b>11,720</b>	<b>374,507</b>	<b>204,398</b>	<b>217,410</b>	<b>5,628,274</b>	<i>Totaal.</i>	
2,062	56,030	26,108	15,419	608,258	<b>Bekken der Bovenschelde.</b> Bovenschelde.	
11,691	23,735	928	17,955	595,642	Leie.	
—	13,562	4,850	37,051	511,095	Dender (en kanaal van Blaton naar Aat).	
33,036	275,853	280,094	222,083	2,547,115	Kanaal van Gent naar Terneuzen.	
270	3,104	13,778	6,682	255,951	Kanaal van Gent naar Brugge.	
3,335	1,104	2,914	8,820	177,039	Aflleidingskanaal der Leie.	
4,171	9,308	29,711	14,266	485,411	Kanaal van Roeselare naar de Leie.	
586	254	27,552	3,404	152,217	Kanaal van Bossuit naar Kortrijk.	
—	246	—	—	878	Spierekanaal.	
<b>55,151</b>	<b>383,196</b>	<b>385,935</b>	<b>325,680</b>	<b>5,333,606</b>	<i>Totaal.</i>	
25	12,074	5,445	35,406	342,877	<b>Centrum en Borinage.</b> Centrumkanaal.	
—	1,122	45,520	20	224,159	Kanaal van Bergen naar Condé.	
—	20,055	11	3,039	84,790	Kanaal van Pommerœul naar Antoing.	
—	—	—	50	97,858	Kanaal van Blaton naar Nimy.	
<b>25</b>	<b>33,251</b>	<b>50,976</b>	<b>38,515</b>	<b>749,684</b>	<i>Totaal.</i>	
136	3,375	—	1,821	46,357	<b>IJzerbekken en kust.</b> IJzer.	
77	4,246	—	83	36,574	Kanaal van Ieper naar de IJzer.	
—	11,089	2,491	3,703	120,994	Kanaal van Plassendale naar Duinkerke.	
—	150	—	136	1,505	Kanaal van Lo.	
—	22,005	67,314	9,677	744,884	Kanaal van Brugge naar Ostende.	
—	8,534	17,849	2,659	227,063	Kanaal van Brugge naar Zeebrugge.	
—	—	—	84	37,240	Kanaal van Brugge naar Sluis.	
<b>213</b>	<b>49,399</b>	<b>87,654</b>	<b>18,163</b>	<b>1,214,617</b>	<i>Totaal.</i>	
<b>78,998</b>	<b>2,442,025</b>	<b>1,357,095</b>	<b>1,992,545</b>	<b>28,105,529</b>	<i>Algemeen totaal.</i>	

**Répartition du trafic de la navigation intérieure (en tonnes et tkm)  
en trafic intérieur, importation, exportation, transit et passage à la frontière de 1944 à 1950.  
Verdeling van het vervoer (in t en tkm) langs de binnenvaart, in binnenlands verkeer,  
invoer, uitvoer, doorvoer en grensverkeer, van 1944 tot 1950.**

GENRE DE TRANSPORT	Années Jaren	Tonnes Ton	tkm	AARD VAN HET VERVOER
Trafic intérieur .....	1950	17,243,814	1,811,487,162	Binnenlands verkeer.
	1949	15,620,100	1,662,568,344	
	1948	13,828,762	1,416,180,483	
	1947	13,274,202	1,349,382,651	
	1946	11,878,134	1,273,325,109	
	1945	11,705,182	1,166,404,343	
	1944	7,354,991	723,505,713	
Importations .....	1950	10,861,715	603,424,959	Invoer.
	1949	7,594,263	424,094,160	
	1948	5,783,317	313,247,421	
	1947	4,758,074	244,734,919	
	1946	4,056,906	208,107,542	
	1945	1,600,343	83,772,787	
	1944	3,673,595	194,350,679	
Exportations .....	1950	7,305,169	475,014,538	Uitvoer.
	1949	6,245,334	400,172,247	
	1948	5,752,323	385,121,350	
	1947	4,527,326	342,334,143	
	1946	2,765,086	222,685,940	
	1945	1,259,605	100,056,086	
	1944	2,750,161	230,269,968	
Transit .....	1950	868,457	107,772,014	Doorvoer.
	1949	1,081,127	142,328,221	
	1948	736,003	94,279,961	
	1947	641,058	83,468,346	
	1946	412,832	52,797,769	
	1945	601,897	38,837,284	
	1944	179,937	25,581,293	
Ensemble du trafic .....	1950	36,279,155	2,997,698,703	Het gehele verkeer.
	1949	30,540,824	2,629,162,972	
	1948	26,100,405	2,208,829,215	
	1947	23,200,660	2,019,920,059	
	1946	19,112,958	1,756,916,360	
	1945	15,167,027	1,389,070,500	
	1944	13,958,684	1,173,707,653	
Passage à la frontière : A l'entrée .....	1950	11,730,172	711,197,003	Grensverkeer : Inkomend.
	1949	8,675,390	566,422,381	
	1948	6,519,320	407,527,382	
	1947	5,399,132	328,203,265	
	1946	4,469,738	260,905,311	
	1945	2,202,240	122,610,071	
	1944	3,853,532	219,931,972	
A la sortie .....	1950	8,173,626	582,786,582	Uitgaand.
	1949	7,326,461	542,500,468	
	1948	6,488,326	479,401,311	
	1947	5,168,384	425,802,489	
	1946	3,177,918	275,483,709	
	1945	1,861,502	138,893,370	
	1944	2,930,098	255,851,261	

*Note* : Afin d'obtenir une statistique plus complète, la méthode d'observation a été légèrement modifiée à partir de 1949. De ce fait les chiffres ne sont plus entièrement comparables avec ceux des années précédentes. En moyenne, les résultats dépassent d'environ 7 % ceux obtenus suivant la méthode ancienne.

*Nota* : Ten einde een vollediger statistiek te bekomen werd de methode van waarneming licht gewijzigd vanaf 1949. Hierdoor zijn de cijfers niet helemaal vergelijkbaar met deze der vorige jaren. Gemiddeld liggen de resultaten ongeveer 7 % boven die, bekomen volgens de vroegere werkwijze.

## Longueur des chemins de fer livrés à l'exploitation. Lengte der geëxploiteerde spoorwegen.

Situation au 31 décembre. — Toestand op 31 December.

(Source : Ministère des Communications)

(Bron : Ministerie van Verkeerswezen)

SPÉCIFICATIONS		1938	1949	1950	OPSOMMING	
(MÈTRES — METER)						
Société Nationale des chem. de fer belges	Lignes de l'État exploit. par la S. N. ...	4,823,453	5,032,483	5,028,032	N. M. van Belgische Spoorwegen	Staatslijnen geëxploit. door de N. M.
	Raccordement de Mons-Midi à Ciply ...	2,382	1,898	1,898		Verbindingssp. Bergen-Zuid-Ciply.
	Ligne exploitée en suite d'une convention avec la ville de Malines.....	2,000	2,000	2,000		Lijn geëxploit. krachtens een overeenkomst met de stad Mechelen.
	Voies appartenant à des compagnies et exploitées en commun .....	767	—	—		Gemeenschappelijk geëxploit. banen van andere maatschappijen.
	Tronçons de voies appartenant à d'autres compagnies exploitées par la Société Nationale .....	10,158	—	—		Aan andere maatschappijen toebehorende baanvakken geëxploiteerd door de Nationale Maatschappij.
<b>Total :</b>	<b>4,838,760</b>	<b>5,036,381</b>	<b>5,031,930</b>	<b>Totaal.</b>		
Autres compagnies	Nord belge { sur le territoire belge .....	170,000	—	—	Overige maatschappijen	Nord belge { op Belgisch grondgebied.
	{ sur le territoire étranger .....	3,798	—	—		{ op vreemd grondgebied.
	Chimay-Hastière à la frontière .....	60,206	—	—		Chimay-Hastière naar de grens.
	Malines- { sur le territoire belge ....	44,280	—	—		Mechelen- { op Belgisch grondgebied.
	Terneuzen { sur le territoire étranger ..	33,120	—	—		Terneuzen { op vreemd grondgebied.
Bruxelles-Tervuren .....	14,200	14,200	14,200	Brussel-Tervuren.		
<b>Total { sur le territoire belge .....</b>	<b>288,686</b>	<b>14,200</b>	<b>14,200</b>	<b>Totaal { op Belgisch grondgebied.</b>		
<b>Total { sur le territoire étranger ....</b>	<b>36,918</b>	<b>—</b>	<b>—</b>	<b>Totaal { op vreemd grondgebied.</b>		
<b>Total :</b>	<b>325,604</b>	<b>14,200</b>	<b>14,200</b>	<b>Totaal.</b>		
Total du réseau en exploitation en Belgique ..		<b>5,127,446</b>	<b>5,050,581</b>	<b>5,046,130</b>	Totaal van het in België geëxploit. spoorwegen.	
Long. moyenne exploitée {	par la Soc. Nationale (a) ...	4,839,100	5,033,116	5,036,543	Gemidd. lengte geëxploiteerd {	door de Nat. Maatschappij (a).
	par les autres compagnies ..	288,686	14,200	14,200		door de overige Maatschapp.
	<b>Total :</b>	<b>5,127,786</b>	<b>5,047,316</b>	<b>5,050,743</b>		<b>Totaal.</b>

(a) Y compris 9,293 mètres de voies exploitées en commun ou sans redevance.

(a) Met inbegrip van 9,293 meter gemeenschappelijk of zonder vergoeding geëxploiteerde sporen.

## Personnel, Stations et Matériel roulant. — Personeel, Stations en Rollend materieel.

(Situation au 31 décembre. — Toestand op 31 December.)

(Source : Ministère des Communications)

(Bron : Ministerie van Verkeerswezen)

SPÉCIFICATIONS	1938		1947		1948		1949		1950		OPSOMMING
	Société Nationale	Autres compagn.	Société Nationale	Autres compagn.	Société Nationale	Autres compagn.	Société Nationale	Bruxelles Tervuren	Société Nationale	Bruxelles Tervuren	
	Nationale Maatsch.	Overige maatsch.	Nationale Maatsch.	Overige maatsch.	Nationale Maatsch.	Overige maatsch.	Nationale Maatsch.	Brussel Tervuren	Nationale Maatsch.	Bruxelles Tervuren	
Fonctionnaires, employés et ouv. (a)	78,069	4,993	91,698	400	92,063	84	91,686	80	89,570	80	Ambtenaren, beambten en werkl. (a).
Effectif productif (hommes-années). Stat., dépendances, haltes et points d'arrêts, bureaux intérieurs .....	71,472	—	83,700	—	84,683	—	84,326	—	81,935	—	Productief effectief (man-jaren).
Automotrices : à vapeur .....	1,550	118	1,624	46	1,621	12	1,616	14	1,565	12	Stations, bijgebouw. halten en stoppl. binnenkantoren.
à systèmes spéc. ..	5	—	—	—	—	—	—	—	—	—	Motorwagens : met stoom.
électriques .....	38	2	144	2	144	—	144	—	145	—	met spec. stelsels. electriche.
Locomot. à vapeur.	24	5	21	5	21	5	21	5	27	5	Stoomlocomotieven. Diesel locomotieven.
Locomotives Diesel.	3,181	197	3,206	33	2,824	—	2,641	—	2,693	—	Electr. locomotieven
Locomotives électr.	(b)	—	—	1	—	1	5	—	5	—	
Véhicules de transport :	—	—	—	—	—	—	21	1	26	1	
matériel à voyag. (d)	10,282	318	7,133	82	7,332	13	7,530	13	7,290	18	Vervoerwagens : reizigersmater. (d).
voitures postales ..	49	—	32	—	—	—	—	—	—	—	postwagens.
matériel à marchandises .....	98,872	7,324	87,420	1,466	88,055	4	85,338	2	85,685	1	goederenmaterieel.
	(c)										

(a) Y compris pour la Société Nationale les agents malades, blessés, en disponibilité ou en congé. — (b) Non compris les locomotives surannées à déclasser définitivement. — (c) Non compris les wagons donnés en location à la Société Belgo-Anglaise des Ferry-Boats. — (d) Fourgons à bagages compris. Y compris pour la Société Nationale, les autorails et automotrices.

(a) Met inbegrip voor de Nationale Maatschappij van de zieke, verwonde, in beschikbaarheid gestelde of met verlof zijnde ambtenaren en beambten. — (b) De verouderde en definitief buiten gebruik te stellen locomotieven niet meegeteld. — (c) De aan de « Société Belgo-Anglaise des Ferry-Boats » verhuurde wagons niet meegeteld. — (d) Goederenpakwagens inbegrepen. Met inbegrip, voor de Nationale Maatschappij, de autorails en motorwagens.

## Mouvement sur les chemins de fer. — Spoorwegverkeer.

(Source : Ministère des Communications)

(Bron : Ministerie van Verkeerswezen)

RÉSEAUX	Voyageurs Reizigers	Bagages Reisgoed		Petites marchandises Stuk- goederen	Grosses marchandises Zware goederen	SPOORWEGNETTEN
		taxés au minimum (expéditions) op het minimum bevracht (verzendingen)	taxés au poids (quintaux) bevracht volgens gewicht (centenaars)	taxés au poids (quintaux) bevracht volgens gewicht (centenaars)	taxées au poids (tonnes) bevracht volgens gewicht (ton)	

1938.

Nord Belge .....	14,870,885	—	—	763,750	17,009,595	Nord Belge.
Bruxelles-Tervuren .....	1,839,770	—	—	(a)	125,043	Brussel-Tervuren.
Chimay .....	383,355	—	—	1,368	566,110	Chimay.
Malines-Terneuzen .....	1,530,799	—	—	(a)	1,814,773	Mechelen-Terneuzen.
Société Nationale .....	194,814,150	402,670	147,045	12,218,030	62,997,466	Nationale Maatschappij.
<i>Le réseau :</i>	<b>213,438,959</b>	<b>402,670</b>	<b>147,045</b>	<b>12,983,148</b>	<b>82,512,987</b>	<i>Het net.</i>

1949.

Bruxelles-Tervuren .....	2,186,842	—	—	(a)	91,748	Brussel-Tervuren.
Société Nationale .....	221,413,664	16,508 (t)	—	770,974(t)	60,125,823	Nationale Maatschappij.
<i>Le réseau :</i>	<b>223,600,506</b>	<b>16,508 (t)</b>	—	<b>770,974(t)</b>	<b>60,217,571</b>	<i>Het net.</i>

1950.

Bruxelles-Tervuren .....	2,151,305	—	—	(a)	184,951	Brussel-Tervuren.
Société Nationale .....	216,946,106	14,461 (t)	—	799,170(t)	60,659,017	Nationale Maatschappij.
<i>Le réseau :</i>	<b>219,097,411</b>	<b>14,461 (t)</b>	—	<b>799,170(t)</b>	<b>60,843,968</b>	<i>Het net.</i>

(a) Compris dans les grosses marchandises.

(a) Begrepen onder de zware goederen.

## Accidents sur les chemins de fer. — Ongevallen op de spoorwegen.

(Stations, quais, voies.)

(Stations, kaaiens, banen.)

(Source : Ministère des Communications)

(Bron : Ministerie van Verkeerswezen)

RÉSEAUX	Voyageurs transportés Vervoerde reizigers	Trains- kilomètres Trein- kilometers (a)	Voyageurs Reizigers		Agents de l'administration Dienst- personeel		Autres personnes Andere personen		Total Totaal			SPOORWEG- NETTEN
			Tués Gedood	Blessés Gewond	Tués Gedood	Blessés Gewond	Tués Gedood	Blessés Gewond	Tués Gedood	Blessés Gewond	Total Totaal	

1938 .....	213,438,959	90,590,572	15	112	26	676	42	29	83	817	900	1938.
1947 .....	240,393,144	68,306,376	23	113	36	88	64	40	123	241	364	1947.
1948 .....	233,598,019	70,465,542	12	82	19	61	53	49	84	192	276	1948.

1949.

Bruxelles- Tervuren ...	2,186,842	362,587	—	44	—	—	—	—	—	44	44	Brussel- Tervuren.
Soc. Nationale.	221,413,664	71,117,133	8	67	19	37	44	30	71	134	205	Nat. Maatsch.
<i>Total :</i>	<b>223,600,506</b>	<b>71,479,720</b>	<b>8</b>	<b>111</b>	<b>19</b>	<b>37</b>	<b>44</b>	<b>30</b>	<b>71</b>	<b>178</b>	<b>249</b>	<i>Totaal.</i>

1950.

Bruxelles- Tervuren ...	2,151,305	362,949	—	—	—	—	—	—	—	25	25	Brussel- Tervuren.
Soc. Nationale.	216,946,206	72,567,160	11	103	40	34	34	61	85	128	283	Nat. Maatsch.
<i>Total :</i>	<b>219,097,511</b>	<b>72,930,109</b>	<b>11</b>	<b>103</b>	<b>40</b>	<b>34</b>	<b>34</b>	<b>61</b>	<b>85</b>	<b>153</b>	<b>308</b>	<i>Totaal.</i>

(a) Trains de voyageurs, trains de marchandises et trains de service.

Note. — Tués : Personnes tuées sur le coup ou décédées dans les dépendances des chemins de fer. — Blessés : Personnes ayant subi par suite de leurs blessures une incapacité de travail de plus de 14 jours.

(a) Personen-, goederen- en diensttreinen.

Note. — Gedood : Personen op slag gedood of binnen de aanhorigheden der spoorwegen overleden. — Gewond : Personen wier verwondingen en meer dan 14 dagen arbeidsongeschiktheid hebben veroorzaakt.

## Mouvement des Marchandises (S.N.C.B.) - Beweging der Goederen (N.M.B.S.).

NATURE DES MARCHANDISES	TRAFIC — TRAFIEK								AARD DER GOEDEREN
	Intérieur Binnenland		International Internationaal		Transit Doorvoer		Total Totaal		
	t	1,000 tkm	t	1,000 tkm	t	1,000 tkm	t	1,000 tkm	
<b>1948.</b>									
Prod. agricoles et alimentaires ..	1,711,092	125,970	879,548	98,690	634,274	124,172	3,224,914	348,832	Landbouwpr. en voedingswaren.
Combustibles ...	19,597,704	1,175,547	1,891,930	274,531	588,355	107,152	22,077,989	1,557,230	Brandstoffen.
Minerais .....	168,250	11,013	6,460,090	980,215	1,392,943	355,776	8,021,283	1,347,004	Ertsen.
Métallurgiques ..	2,838,903	197,043	3,116,868	429,250	1,382,802	319,306	7,338,573	945,619	Metaalproduct.
Mat. de constr., verres et glaces.	4,108,679	361,324	1,599,953	183,055	188,273	28,292	5,896,905	572,671	Bouwmat., glas en spiegelglas.
Prod. des carrières terres, sables ..	5,759,659	324,396	1,532,368	126,855	35,127	5,900	7,327,154	457,151	Prod. uit steengroeven, zand, silex, aarde.
Textiles, tanneries et vêtements ..	167,388	19,871	213,399	19,952	189,887	28,800	570,674	68,703	Weefstoff., leder. en kledingsst.
Prod. chimiques et pharmaceut. ..	1,373,560	106,450	1,106,373	104,190	276,375	63,542	2,756,308	274,182	Chem. en pharm. producten.
Graisses et huiles industrielles ...	382,171	28,071	422,497	47,586	204,322	43,747	1,008,990	119,404	Nijverheidsvett. en -oliën.
Divers .....	4,389,697	287,520	963,009	109,861	289,620	65,291	5,642,326	462,672	Allerlei.
<b>Total :</b>	<b>40,497,103</b>	<b>2,637,205</b>	<b>18,186,035</b>	<b>2,374,185</b>	<b>5,181,978</b>	<b>1,142,078</b>	<b>63,865,116</b>	<b>6,153,468</b>	<b>Totaal.</b>
<b>1949.</b>									
Prod. agricoles et alimentaires ..	1,939,420	120,669	925,671	101,668	602,085	121,268	3,467,176	343,605	Landbouwpr. en voedingswaren.
Combustibles ...	19,272,351	1,073,143	1,686,707	226,947	591,287	115,161	21,550,345	1,415,251	Brandstoffen.
Minerais .....	142,552	6,227	5,791,789	887,374	1,066,309	273,178	7,000,650	1,166,779	Ertsen.
Métallurgiques ..	2,329,929	159,559	3,128,775	407,337	2,124,664	490,443	7,583,368	1,057,339	Metaalproduct.
Matériaux de construct., verres et glaces .....	3,700,739	324,333	1,292,398	156,453	144,730	23,058	5,137,867	503,844	Bouwmat., glas en spiegelglas.
Prod. des carrières terres, sables ..	5,496,531	299,648	1,286,069	106,738	29,508	5,030	6,812,108	411,416	Prod. uit steengroeven, zand, silex, aarde.
Textiles, tanneries et vêtements ..	140,509	18,466	199,065	21,074	112,587	19,548	452,161	59,088	Weefstoff., leder. en kledingsst.
Prod. chimiques et pharmaceut. ..	1,247,397	94,598	942,140	91,833	322,168	71,443	2,511,705	257,874	Chem. en pharm. producten.
Graisses et huiles industrielles ...	313,242	20,674	411,584	46,116	116,546	25,388	841,372	92,178	Nijverheidsvett. en -oliën.
Divers .....	3,676,607	225,766	875,336	87,500	217,128	45,428	4,769,071	358,694	Allerlei.
<b>Total :</b>	<b>38,259,277</b>	<b>2,343,083</b>	<b>16,539,534</b>	<b>2,133,040</b>	<b>5,327,012</b>	<b>1,189,945</b>	<b>60,125,823</b>	<b>5,666,068</b>	<b>Totaal.</b>
<b>1950.</b>									
Prod. agricoles et alimentaires ..	2,238,383	134,849	888,839	84,914	470,239	91,632	3,597,461	311,395	Landbouwpr. en voedingswaren.
Combustibles ...	19,262,361	1,096,273	2,469,230	289,431	1,034,791	169,034	22,766,382	1,554,738	Brandstoffen.
Minerais .....	139,696	5,209	4,585,507	696,676	292,634	74,907	5,017,837	776,792	Ertsen.
Métallurgiques ..	2,253,667	159,898	2,963,258	395,677	2,504,629	562,370	7,721,554	1,117,945	Metaalproduct.
Matériaux de construct., verres et glaces .....	3,429,875	288,522	1,371,618	149,984	136,113	21,607	4,937,606	460,113	Bouwmat., glas en spiegelglas.
Prod. des carrières terres, sables ..	6,594,517	362,414	1,323,129	102,839	29,567	4,940	7,947,213	470,193	Prod. uit steengroeven, zand, silex, aarde.
Textiles, tanneries et vêtements ..	112,861	14,189	241,584	21,520	95,384	13,629	449,829	49,338	Weefstoff., leder. en kledingsst.
Prod. chimiques et pharmaceut. ..	1,462,442	113,049	1,188,789	126,013	337,056	76,824	2,988,287	315,886	Chem. en pharm. producten.
Graisses et huiles industrielles ...	341,330	24,697	490,545	53,132	126,652	28,143	958,527	105,972	Nijverheidsvett. en -oliën.
Divers .....	3,355,721	189,362	708,278	67,187	210,322	42,815	4,274,321	299,364	Allerlei.
<b>Total :</b>	<b>39,190,853</b>	<b>2,388,462</b>	<b>16,230,777</b>	<b>1,987,373</b>	<b>5,237,387</b>	<b>1,085,901</b>	<b>60,659,017</b>	<b>5,461,736</b>	<b>Totaal.</b>

## Résultats financiers de l'exploitation des chemins de fer Financiële bedrijfsuitkomsten der spoorwegen

(Source : Ministère des communications)

(Bron : Ministerie van Verkeerswezen)

SPÉCIFICATIONS	1938	1946	1947	1948	1949	1950	OPSOMMING
<b>I. Société Nationale des Chemins de fer belges. I. Nationale Maatschappij der Belgische Spoorwegen.</b>							
Longueur moyenne exploitée (km) .....	4,839	4,958	4,956	5,022	5,033	5,037	Gemiddelde geëxploiteerde lengte (km).
<b>Recettes brutes (a).     (1,000 fr).</b>							<b>Bruto-ontvangsten (c).     (1,000 fr).</b>
<b>Produits de l'exploitation :</b>							<b>Bedrijfsopbrengsten :</b>
Voyageurs .....	824,122	2,727,129	2,670,330	2,516,771	2,368,046	2,906,619	Reizigers.
Tickets d'entrée .....	2,621	3,941	3,735	6,812	5,862	5,309	Perronkaartjes.
Bagages .....	6,408	17,888	21,187	19,241	17,425	15,089	Reisgoed.
Petites et grosses marchandises ; chevaux et bestiaux	1,652,239	4,372,835	5,288,942	5,277,413	5,074,816	5,532,380	Stukgoederen en zware goederen ; paarden en vee
Produits extraordinaires ...	57,026	236,912	359,462	346,674	413,240	384,050	Buitengewone opbrengsten.
Intervention de l'État .....	—	—	—	2,350,000	2,600,000	1,450,000	Tussenkomst van de Staat.
<b>Total :</b>	<b>2,542,416</b>	<b>7,358,705</b>	<b>8,343,656</b>	<b>10,516,911</b>	<b>10,479,389</b>	<b>10,293,447</b>	<b>Totaal.</b>
Dépenses d'exploitation pensions comprises (1,000 fr) (c)	2,714,950	8,351,431	9,074,617	10,315,749	10,578,101	10,171,571	Bedrijfsuitgaven pensioen inbegrepen (1,000 fr) (c).
Recettes nettes de l'exploitation (1,000 fr) .....	- 172,534	- 992,726	- 730,961	+ 201,162	- 98,712	+ 121,876	Netto-bedrijfsontvangsten (1,000 fr).
Coefficient d'exploitation ..	106.78	113.50	108.76	98.09	100.94	98.82	Bedrijfscoëfficient.
Parcours kilométrique productif (milliers) .....	84,227	60,149	67,566	70,086	71,117	72,567	Productieve kilometerafstand (duizendtallen).
Recettes par train-kilomètre utile (fr) .....	30.18	122.34	123.49	150.06	147.35	141.85	Ontvangst per nuttige trein-kilometer (fr).
Dépenses par train-kilomètre utile (fr) .....	32.24	138.85	134.31	147.19	148.74	140.17	Uitgaven per nuttige trein-kilometer (fr).
<b>II. Bruxelles, Tervueren. — II. Brussel, Tervueren.</b>							
Recettes brutes (1,000 fr) {	52,296	13,717	14,791	5,952	6,913	8,078	Bruto-ontvangsten { Reizigers en reisgoederen. Andere ontvangst.
Voyag. et bagages							
Petites et grosses marchandises	141,307	13,248	12,704	1,420	1,362	1,537	
Autres recettes ..	8,457	3,780	3,581	102	100	136	
<b>Total :</b>	<b>202,060</b>	<b>30,745</b>	<b>31,076</b>	<b>7,474</b>	<b>8,375</b>	<b>9,751</b>	<b>Totaal.</b>
Dépenses d'exploit. (1,000 fr)	204,381	33,692	43,734	9,444	8,767	8,848	Bedrijfsuitgaven (1,000 fr).
Recettes nettes (1,000 fr) ....	- 2,321	- 2,947	- 12,658	- 1,970	- 392	- 903	Netto-ontvangsten (1,000 fr).
Coefficient d'exploitation ..	101.14	110.00	140.21	126.35	104.68	90.73	Bedrijfscoëfficient.
<b>III. Le réseau. — III. Het spoorwegnet.</b>							
Recettes brutes (1,000 fr) {	876,418	2,762,675	2,710,043	2,548,776	2,398,246	2,935,095	Bruto-ontvangst { Reizigers (b). Stuk- en zware goederen. Andere ontvangst.
Voyageurs (b) ..							
Petites et grosses marchandises	1,785,763	4,386,083	5,301,646	5,278,833	5,076,118	5,533,917	
Autres recettes ..	82,295	240,692	363,043	2,696,776	3,113,240	1,834,186	
<b>Total :</b>	<b>2,744,476</b>	<b>7,389,450</b>	<b>8,374,732</b>	<b>10,524,385</b>	<b>10,587,604</b>	<b>10,303,198</b>	<b>Totaal.</b>
Dépenses d'exploit. (1,000 fr)	2,919,331	8,384,823	9,118,351	10,325,193	10,586,868	10,180,419	Bedrijfsuitgaven (1,000 fr).
Recettes nettes (1,000 fr) ....	- 174,855	- 995,373	- 743,619	+ 199,192	+ 736	+ 122,779	Netto-ontvangsten (1,000 fr).
Coefficient d'exploitation ..	106.37	112.00	124.48	98.10	99.98	98.80	Bedrijfscoëfficiënt.
(a) Chiffres non établis. — (b) Tickets d'entrée et bagages compris. — (c) Y compris les subsides de l'Etat.				(a) Cijfers niet vastgesteld. — (b) Perronkaartjes en reisgoed inbegrepen. — (c) De subsidiën van de Staat inbegrepen.			





## Tramways, Trolleybus, Autobus. — Tramwegen, Trolleybussen, Autobussen.

(Source : Ministère des Communications)

(Bron : Ministerie van Verkeerswezen)

SOCIÉTÉS  MAATSCHAPPIJEN	Etendue exploitée (m)  Geëxploiteerde lengte (m)	Motrices  Motorwagens		Remorques (tramways)  Aanhangwagens (tramwegen)		Parcours kilométrique de l'ensemble des véhicules  Afstand afgelegd door de gezamenlijke voertuigen  (1,000 km)	Voyageurs transportés (en milliers)  Vervoerde reizigers (in duizendt.)		Recettes  Ontvangsten (1,000 fr.)	
		Nombre  Aantal	Moy. journal. en service  Dagel. middent. in dienst	Nombre  Aantal	Moy. journal. en service  Dagel. middent. in dienst		Nombre  Aantal	Moy. par jour  Gemiddelde per dag	Total  Totaal	Par km exploité  Per geëxpl. km

### A. Tramways. — A. Tramwegen.

1949.

Les Tramways d'Anvers .....	67,727	324	210	221	129	21,729	104,565	286	222,080	3,279
Les Tramways bruxellois .....	235,942	926	702	635	447	75,623	361,589	991	782,378	3,316
Tramways unifiés de Liège .....	43,950	102	75	80	50	7,202	29,675	81	88,080	2,004
Tramways de Liège-Seraing ..	20,080	49	34	24	18	4,227	18,237	50	46,993	2,340
Tramways verviétois .....	23,674	43	30	16	4	2,257	14,453	40	29,161	1,253
Tramways de Gand .....	56,000	121	86	12	10	6,051	43,062	120	74,329	1,327
Tramways de Charleroi .....	37,790	63	43	32	25	4,346	29,318	80	54,547	1,443
<b>Tot. :</b>	<b>485,163</b>	<b>1,628</b>	<b>1,180</b>	<b>1,020</b>	<b>683</b>	<b>121,435</b>	<b>600,899</b>	<b>1,648</b>	<b>1,297,568</b>	<b>2,675</b>

1950.

Les Tramways d'Anvers .....	69,015	324	201	221	121	20,966	102,018	281	221,328	3,207
Les Tramways bruxellois .....	248,642	926	695	635	440	73,734	343,354	941	766,406	3,082
Tramways unifiés de Liège .....	43,950	102	71	80	51	6,789	28,282	79	84,860	1,931
Tramways de Liège-Seraing ..	20,080	49	34	24	18	3,953	16,596	47	43,298	2,156
Tramways verviétois .....	23,674	43	30	16	4	2,183	14,222	39	29,445	1,244
Tramways de Gand .....	56	120	83	12	10	5,949	42,254	116	74,273	1,326
Tramways de Charleroi .....	37,790	63	40	32	25	4,052	27,338	77	51,340	1,358
<b>Tot. :</b>	<b>443,207</b>	<b>1,628</b>	<b>1,154</b>	<b>1,020</b>	<b>669</b>	<b>117,626</b>	<b>574,064</b>	<b>1,580</b>	<b>1,270,950</b>	<b>2,868</b>

### B. Trolleybus. — B. Trolleybussen.

1949.

Les Tramways d'Anvers .....	14,153	22	15	—	—	1,151	5,089	14	11,841	836
Les Tramways bruxellois .....	16,613	22	13	—	—	941	5,533	15	12,267	738
Tramways unifiés de Liège .....	72,967	112	77	—	—	5,913	20,007	55	64,093	878
Tramways de Liège-Seraing ..	12,012	8	4	—	—	407	1,332	4	3,924	326
<b>Tot. :</b>	<b>115,745</b>	<b>164</b>	<b>109</b>	<b>—</b>	<b>—</b>	<b>8,412</b>	<b>31,961</b>	<b>88</b>	<b>92,125</b>	<b>796</b>

1950.

Les Tramways d'Anvers .....	14,107	22	15	—	—	1,131	4,966	14	11,718	831
Les Tramways bruxellois .....	16,820	22	15	—	—	991	5,542	15	12,541	746
Tramways unifiés de Liège .....	72,967	112	77	—	—	5,664	19,596	55	62,012	850
Tramways de Liège-Seraing ..	12,012	8	4	—	—	397	1,282	4	3,796	316
<b>Tot. :</b>	<b>115,906</b>	<b>164</b>	<b>111</b>	<b>—</b>	<b>—</b>	<b>8,183</b>	<b>31,386</b>	<b>86</b>	<b>90,067</b>	<b>777</b>

### C. Autobus. — C. Autobussen.

1949.

Les Tramways d'Anvers .....	6,035	3	2	—	—	150	594	1.6	1,402	232
Tramways unifiés de Liège .....	8,800	2	1	—	—	69	113	0.3	683	77
Tramways de Liège-Seraing ..	73,650	15	9	—	—	689	1,918	5.3	7,784	105
<b>Tot. :</b>	<b>88,485</b>	<b>10</b>	<b>12</b>	<b>—</b>	<b>—</b>	<b>908</b>	<b>2,625</b>	<b>7.2</b>	<b>9,869</b>	<b>112</b>

1950.

Tramways de Liège-Seraing ..	78,950	16	11	—	—	684	1,788	5.0	7,630	97
Tramways de Liège .....	8,800	2	1	—	—	68	100	0.3	632	72
Tramways d'Anvers .....	6,110	3	2	—	—	154	595	1.6	1,554	254
<b>Tot. :</b>	<b>93,860</b>	<b>21</b>	<b>14</b>	<b>—</b>	<b>—</b>	<b>906</b>	<b>2,483</b>	<b>6.8</b>	<b>9,816</b>	<b>105</b>

Nota. — Le réseau des Tramways unifiés de Liège comprend en outre, 6,202 mètres exploités en commun par tramways et trolleybus.

Nota. — Het net der « Tramways unifiés de Liège » bevat bovendien 6,202 meter gemeenschappelijk geëxploiteerd door tramwegen en trolleybussen.

## Chemins de fer vicinaux. — Buurtspoorwegen.

### I. Matériel roulant. — I. Rollend materieel.

(Source : Société Nationale des Chemins de fer Vicinaux.)

(Bron : N. M. van Buurtspoorwegen.)

SPÉCIFICATIONS	1938	1944	1945	1946	1947	1948	1949	1950	OPSOMMING
Locomotives {à vapeur . . . . . électriques . . . . .	480 1	449 1	449 1	449 1	436 1	376 1	349 1	271 1	Locomotieven {met stoom. électrische.
Voitures électromotrices . . . .	1,041	987	995	997	993	997	1,006	1,003	Electromobielen.
Voit. pour voyageurs {Service à vapeur Service électrique	1,436 806	1,132 908	1,138 923	1,129 957	1,081 961	1,069 927	986 917	855 918	Personen- wagens {stoomtractie. électrische tractie.
Voitures- fourgons {Service à vapeur Service électrique	121 5	112 5	112 5	112 5	106 4	106 4	93 4	73 4	Personen- en pak- wagens {stoomtractie. électrische tractie.
Fourgons à bagages {Service à vapeur Service électrique	397 31	353 36	353 36	352 32	349 32	346 34	310 33	279 33	Pak- wagens {stoomtractie. électrische tractie.
Wagons {Service à vapeur Service électrique	10,492 2	10,543 1	10,544 1	10,492 1	10,474 1	9,908 —	9,567 —	9,301 —	Goederen wagens {stoomtractie. électrische tractie.
Trolleybus . . . . .	2	—	—	—	—	—	—	—	Trolleybussen.
Automotrices . . . . .	279	280	280	281	281	281	251	252	Railauto's.
Autobus . . . . .	68	38	41	97	150	185	205	234	Autobussen.

### II. Mouvement. — II. Verkeer.

SPÉCIFICATIONS	1938	1943	1944	1945	1946	1947	1948	1949	1950	OPSOMMING
Voyageurs (milliers)	193,574	403,384	396,755	431,184	405,777	362,671	332,938	288,344	266,890	Reizigers (duizendt.)
Marchandises (1,000 t) . . . . .	4,174	4,725	3,062	3,089	3,904	3,791	4,057	3,775	3,993	Goederen (1,000 t).

### III. Accidents. — III. Ongevallen.

ANNÉES JAREN	Kilomètres parcourus Afgelegde kilometers	Voyageurs transportés Vervoerde reizigers	Voyageurs Reizigers		Agents de l'administration Dienst- personeel		Autres personnes Andere personen		Relevé général Algemene opgave		
			Tués Gedood	Blessés Gewond	Tués Gedood	Blessés Gewond	Tués Gedood	Blessés Gewond	Tués Gedood	Blessés Gewond	Total
			1938 (1)	68,204,260	193,573,830	5	96	1	11	51	87
1945	51,345,640	431,183,799	36	1,795	1	14	53	381	90	2,190	2,280
1946	61,700,891	405,776,979	24	1,051	3	2,204	63	398	90	3,653	3,743
1947	64,867,003	362,671,216	27	1,099	10	1,836	37	399	74	3,334	3,408
1948	66,816,931	332,938,187	23	895	7	1,625	40	398	70	2,918	2,988
1949	66,863,014	288,344,169	9	671	3	1,324	39	350	51	2,345	2,396
1950	67,020,760	266,890,224	5	657	1	1,244	36	411	42	2,312	2,354

(1) Ces chiffres ne sont pas entièrement comparables avec ceux des autres années. | (1) Cijfers niet helemaal vergelijkbaar met die der andere jaren.

### IV. Dépenses de premier établissement (1.000 fr.). — IV. Aanlegkosten (1.000 fr.).

Capital dépensé au 31 décembre Uitgegeven kapitaal op 31 December	Antwerpen Anvers	Brabant	West- Vlaanderen Flandre occidentale	Oost- Vlaanderen Flandre orientale	Hainaut Henegouwen	Liège Luik	Limbourg Limbourg	Luxem- bourg Luxem- bourg	Namur Namen	Le Royaume Het Rijk
1938	108,475	179,550	147,643	74,661	185,488	94,205	64,686	37,137	54,661	946,506
1945	119,919	177,722	142,826	74,579	197,492	96,995	66,923	34,231	57,346	965,033
1946	120,603	179,414	143,497	74,477	199,227	97,587	70,779	33,910	57,741	977,235
1947	120,833	179,533	144,872	74,456	200,636	101,482	73,703	33,791	57,907	987,213
1948	120,792	180,335	147,356	74,353	214,341	103,792	75,194	33,890	60,042	1,010,095
1949	122,492	172,215	143,953	69,323	228,256	106,731	78,973	37,270	57,714	1,016,927
1950	122,371	175,886	150,413	72,283	234,816	109,701	83,730	36,637	59,091	1,044,928

## Chemins de fer vicinaux. — Buurtspoorwegen.

## V. Résultats de l'exploitation en 1950. — V. Bedrijfsuitkomsten in 1950.

a = Lignes électriques. — a = Electricische dienst.

b = Lignes à vapeur. — b = Stoomdienst.

SPÉCIFICATIONS OPSOMMING	Antwerpen Anvers	Brabant	West- Vlaand. Flandre occident.	Oost- Vlaand. Flandre orientale	Hainaut Hene- gouwen	Liège Luik	Limbourg Limbourg	Luxem- bourg Luxem- bourg	Namur Namen	Le Royaume Het Rijk
Longueur exploitée (km) ... {a	240.79	290.15	203.20	124.43	380.13	155.01	70.11	—	64.—	1,527.82
Geëxploit. lijnlengte (km) .. {b	490.40	318.45	495.34	314.67	468.19	322.42	363.39	426.96	319.35	3,519.17
<b>Tot. :</b>	<b>731.19</b>	<b>608.60</b>	<b>698.54</b>	<b>439.10</b>	<b>848.32</b>	<b>477.43</b>	<b>433.50</b>	<b>426.96</b>	<b>383.35</b>	<b>5,046.99</b>
Arrêts et stations. — Stop- plaatsen en stations .....	448	886	538	301	1,095	582	136	226	256	4,468
Km parcourus (milliers) (1) ... {a	8,229	12,117	4,730	2,583	11,439	5,700	1,480	—	1,452	47,730
Afgelegde km (duizendt.) (1) .. {b	3,114	2,340	2,817	1,537	2,299	2,030	2,268	1,419	1,467	19,291
<b>Tot. :</b>	<b>11,343</b>	<b>14,457</b>	<b>7,547</b>	<b>4,120</b>	<b>13,738</b>	<b>7,730</b>	<b>3,748</b>	<b>1,419</b>	<b>2,919</b>	<b>67,021</b>
Recettes (1,000 fr)	Voyageurs ..... {a	138,168	209,042	77,246	37,848	262,951	84,385	—	24,245	858,008
	Reizigers ..... {b	20,987	24,213	23,491	15,390	20,699	18,873	11,715	16,114	172,453
Ont- vangst (1,000 fr)	Bagages ..... {a	12	21	33	4	—	—	—	—	70
	Reisgoed ..... {b	1	3	—	—	—	—	2	1	7
Marchandises, finances et va- leurs ..... {a	4,845	4,362	997	891	—	347	8	—	340	11,790
	Goederen, geld en waarden .. {b	15,549	16,177	6,866	3,388	21,748	16,104	7,251	9,877	107,140
Produits divers . {a	9,303	6,064	3,143	2,124	192	4,304	2,242	—	881	28,253
	Div. opbrengst.. {b	701	2,159	2,463	1,441	453	335	2,167	882	11,844
Recettes totales. {a	152,328	219,489	81,419	40,867	263,143	89,036	26,373	—	25,466	898,121
Tot. ontvangst.. {b	37,238	42,552	32,820	20,219	42,900	35,312	30,389	22,779	27,235	291,444
<b>Tot. :</b>	<b>189,566</b>	<b>262,041</b>	<b>114,239</b>	<b>61,086</b>	<b>306,043</b>	<b>124,348</b>	<b>56,762</b>	<b>22,779</b>	<b>52,701</b>	<b>1,189,565</b>
Dépenses. — Uitgaven ..... {a	139,396	210,227	75,822	38,574	240,529	87,538	23,170	—	23,817	839,073
	(1,000 fr) {b	39,336	47,344	36,053	20,894	41,874	34,453	29,226	27,509	305,096
<b>Tot. :</b>	<b>178,732</b>	<b>257,571</b>	<b>111,875</b>	<b>59,468</b>	<b>282,403</b>	<b>121,991</b>	<b>52,396</b>	<b>27,509</b>	<b>52,224</b>	<b>1,144,169</b>
Rapport de la dépense à la recette ..... {a	91.51	95.78	93.13	94.39	91.41	98.32	87.86	—	93.52	93.43
Verhouding van de uitgaven tot de ontvangsten ..... {b	105.63	111.26	109.85	103.34	97.61	97.57	96.17	120.76	104.30	104.68
<b>Moyennes. — Gemiddelde :</b>	<b>94.28</b>	<b>98.29</b>	<b>97.93</b>	<b>97.35</b>	<b>92.28</b>	<b>98.10</b>	<b>92.31</b>	<b>120.76</b>	<b>99.09</b>	<b>96.18</b>
Recettes Ont- vangst	Par jour-km ... {a	1,733.20	2,072.51	1,097.76	899.82	1,896.56	1,573.67	1,030.59	1,090.15	} 645.75
	Per dagkm ..... {b	208.04	366.09	181.53	176.04	251.04	300.06	229.11	233.65	
Par train-km ... {a	18.51	18.11	17.21	15.82	23.—	15.62	17.82	—	17.54	} 17.75
	Per treinkm ..... {b	11.96	18.18	11.65	13.15	18.66	17.40	16.05	18.57	

## VI. Autobus exploités par les Chemins de fer vicinaux.

## VI. Autobussen geëxploiteerd door de Buurtspoorwegen.

ANNÉES JAREN	Longueur exploitée Geëxploiteerde lengte (km)	Recettes Ontvangsten (fr)	Dépenses Uitgaven (fr)	ANNÉES JAREN	Longueur exploitée Geëxploiteerde lengte (km)	Recettes Ontvangsten (fr)	Dépenses Uitgaven (fr)
1938	3,243.00	21,804,533	21,520,085	1946	1,909.00	34,690,732	34,057,740
1942	435.00	8,625,762	8,311,451	1947	2,732.00	45,199,631	44,587,475
1943	697.00	10,086,967	9,793,921	1948	3,295.00	65,406,421	64,620,704
1944	173.00	8,803,107	8,729,997	1949	4,398.00	73,463,383	73,012,811
1945	1,181.00	20,699,313	20,137,955	1950	4,495.00	78,401,973	78,168,372

(1) Le nombre de kilomètres parcourus par kilomètre exploité a été de 13,436 en 1948, de 13,263 en 1949 et de 13,279 en 1950.

(1) Het aantal afgelegde kilometer per geëxploiteerde kilometer beliep 13,436 in 1948, 13,263 in 1949 en 13,279 in 1950.

## Chemins de fer vicinaux. — Buurtspoorwegen.

### VIII. Marchandises transportées. — VIII. Vervoerde goederen.

a = Lignes électriques. — a = Electricische dienst.      b = Lignes à vapeur. — b = Stoomdienst.

NATURE DES MARCHANDISES	1938		1948		1949		1950		AARD DER GOEDEREN
	Tonnes transportées Vervoerde ton	tkm	Tonnes transportées Vervoerde ton	tkm	Tonnes transportées Vervoerde ton	tkm	Tonnes transportées Vervoerde ton	tkm	
Denrées alimentaires .....	a	1,341	1,491	22,708	4,883	126,844	7,339	205,793	a } b } Voedingsproducten.
	b	177,218	57,689	965,083	51,804	655,239	52,385	698,917	
Betteraves et pulpes .....	a	5,730	5,744	87,423	11,313	150,003	15,680	210,486	a } b } Beetwortelen en pulp.
	b	667,165	587,230	7,380,963	674,608	8,758,243	879,252	9,416,556	
Bois de mine .....	a	20	636	6,295	570	7,960	140	1,962	a } b } Mijnhout.
	b	153,648	162,719	2,176,579	164,531	2,253,090	135,115	1,894,691	
Combustibles .....	a	16,015	42,553	476,601	30,955	296,863	28,287	290,990	a } b } Brandstoffen.
	b	634,942	632,829	10,213,948	565,686	8,527,256	513,624	8,319,799	
Produits de carrières .....	a	28,160	37,730	414,474	21,322	236,594	26,626	259,259	a } b } Groefproducten.
	b	860,362	645,882	7,043,291	674,095	6,257,746	849,226	7,218,172	
Briques .....	a	29,027	25,442	595,447	18,368	331,087	10,062	139,250	a } b } Baksteen.
	b	174,450	243,983	4,747,585	190,460	2,450,229	115,671	1,126,720	
Matériaux de construction .....	a	3,123	2,922	44,842	1,828	21,894	5,232	49,814	a } b } Bouwmaterialen.
	b	334,620	195,123	1,960,581	179,584	1,717,481	200,033	1,893,087	
Terres plastiques et sables .....	a	4,366	6,951	126,996	4,989	65,227	5,620	93,532	a } b } Boetsceeraard en zand.
	b	599,057	653,747	4,441,107	561,980	3,753,714	588,354	3,998,495	
Animaux vivants .....	a	921	336	8,193	234	5,497	64	1,754	a } b } Levende dieren.
	b	6,721	3,301	83,862	2,640	36,337	515	11,172	
Divers .....	a	13,468	28,306	442,569	34,129	455,526	27,145	366,560	a } b } Allerhande.
	b	463,817	722,765	10,895,027	581,136	7,483,143	532,458	6,075,451	
Total:	a	102,171	152,111	2,225,548	128,591	1,697,495	126,195	1,619,400	a } b } Totaal.
	b	4,072,000	3,905,268	49,908,026	3,646,524	41,892,478	3,366,633	40,653,060	
Total général:		4,174,171	4,057,379	52,133,574	3,775,115	43,591,973	3,992,828	42,272,460	Algemeen totaal.

**Chemins de fer vicinaux. —**  
**VII. Marchandises transportées par régions. —**

a = Lignes électriques. — a = Electricische dienst.

NATURE DES MARCHANDISES	Antwerpen Anvers		Brabant		Hainaut Henegouwen		Namur-Luxembourg Namen-Luxembourg		Liège- Luik-
	t	tkm	t	tkm	t	tkm	t	tkm	t

**1938.**

Denrées alimentaires ..	{ a	—	—	422	2,256	—	—	—	—	—
	{ b	43,938	1,971,003	36,186	1,407,529	15,420	151,862	32,260	555,030	32,812
Betteraves et pulpes ...	{ a	—	—	3,413	41,021	—	—	—	—	—
	{ b	16,728	94,072	117,207	1,609,759	171,882	1,954,689	66,945	803,340	236,378
Bois de mine .....	{ a	—	—	—	—	—	—	—	—	—
	{ b	8,834	151,388	376	5,218	17,444	205,339	109,010	1,155,340	14,492
Combustibles .....	{ a	—	—	5,409	53,308	—	—	—	—	—
	{ b	37,557	426,419	20,876	212,758	87,803	3,924,445	64,720	925,640	337,436
Produits des carrières ..	{ a	—	—	4,825	30,697	—	—	—	—	—
	{ b	112,783	1,429,011	45,513	882,472	259,088	3,220,232	73,860	1,492,300	226,381
Briques .....	{ a	—	—	—	—	—	—	—	—	—
	{ b	123,841	4,450,425	1,578	57,070	24,752	224,380	15,200	74,400	5,661
Matér. de construction	{ a	—	—	1,884	11,490	—	—	—	—	—
	{ b	65,459	1,667,297	12,588	222,943	79,289	2,432,689	139,450	1,334,870	23,010
Terres plastiques et sables .....	{ a	—	—	3,390	97,500	—	—	—	—	—
	{ b	229,766	2,239,553	6,245	56,843	145,007	1,365,507	92,470	975,910	46,618
Animaux vivants .....	{ a	—	—	510	7,370	—	—	—	—	—
	{ b	598	23,544	1,534	35,657	440	7,717	1,550	38,270	674
Divers .....	{ a	—	—	7,235	97,995	—	—	—	—	—
	{ b	104,600	1,764,380	32,957	557,484	58,622	740,384	65,070	904,790	148,081
<b>Total :</b>	{ a	—	—	<b>27,088</b>	<b>341,637</b>	—	—	—	—	—
	{ b	<b>744,104</b>	<b>14,217,092</b>	<b>275,060</b>	<b>5,047,733</b>	<b>859,747</b>	<b>14,227,244</b>	<b>660,535</b>	<b>8,259,890</b>	<b>1,071,543</b>
<b>Total général :</b>		<b>744,104</b>	<b>14,217,092</b>	<b>302,148</b>	<b>5,389,370</b>	<b>859,747</b>	<b>14,227,244</b>	<b>660,535</b>	<b>8,259,890</b>	<b>1,071,543</b>

**1950.**

Denrées alimentaires ..	{ a	—	—	7,339	205,793	—	—	—	—	—
	{ b	3,228	32,647	7,512	115,734	2,201	19,851	5,555	72,190	30,736
Betteraves et pulpes ...	{ a	—	—	10,734	133,148	—	—	—	—	—
	{ b	9,449	87,155	224,900	2,954,544	168,531	2,448,507	128,160	1,069,420	304,695
Bois de mine .....	{ a	—	—	—	—	—	—	—	—	—
	{ b	7,192	87,230	1,794	17,256	26,002	383,868	79,210	1,177,200	13,658
Combustibles .....	{ a	—	—	16,060	160,538	—	—	—	—	—
	{ b	72,010	901,856	108,304	618,710	76,110	2,476,137	47,090	536,760	153,731
Produits des carrières ..	{ a	—	—	25,944	250,234	—	—	—	—	—
	{ b	89,773	1,357,900	80,011	753,415	298,859	2,236,880	73,100	787,440	236,330
Briques .....	{ a	—	—	57	1,105	—	—	—	—	—
	{ b	58,688	696,679	62	558	25,997	145,851	23,860	213,340	5,954
Matér. de construction	{ a	—	—	4,973	46,527	—	—	—	—	—
	{ b	14,635	121,658	15,400	137,285	117,857	1,183,723	14,770	191,360	28,858
Terres plastiques et sables .....	{ a	—	—	5,493	90,822	—	—	—	—	—
	{ b	248,655	1,370,737	76,630	832,392	99,901	600,313	99,040	681,330	52,274
Animaux vivants .....	{ a	—	—	64	1,754	—	—	—	—	—
	{ b	23	422	48	869	97	1,656	310	7,600	5
Divers .....	{ a	—	—	16,316	216,627	—	—	—	—	—
	{ b	87,049	1,098,706	75,305	538,206	30,602	210,393	199,026	2,302,480	70,565
<b>Total :</b>	{ a	—	—	<b>86,980</b>	<b>1,106,548</b>	—	—	—	—	—
	{ b	<b>590,702</b>	<b>5,754,990</b>	<b>589,966</b>	<b>5,968,969</b>	<b>846,157</b>	<b>9,707,179</b>	<b>670,121</b>	<b>7,039,120</b>	<b>896,806</b>
<b>Total général :</b>		<b>590,702</b>	<b>5,754,990</b>	<b>676,946</b>	<b>7,075,517</b>	<b>846,157</b>	<b>9,707,179</b>	<b>670,121</b>	<b>7,039,120</b>	<b>896,806</b>

**Buurtspoorwegen.****VII. Vervoerde goederen per gewest.**

b = Lignes à vapeur. — b = Stoomdienst.

Limbourg	West- en Oost-Vlaanderen		Kust		Groupe de Wellin		Electrische tram van Gent		AARD DER GOEDEREN
Limburg	Flandres occidentale et orientale		Littoral		Groep van Wellin		Tram électrique de Gand		
tkm	t	tkm	t	tkm	t	tkm	t	tkm	

1938.

—	—	—	568	7,629	—	—	351	11,403	a) Voedingsproducten.
418,093	16,466	395,519	89	2,245	47	664	—	—	b) —
—	—	—	2,267	44,842	—	—	50	326	a) Beetwortelen en pulp.
2,580,003	56,058	690,372	1,967	17,734	—	—	—	—	b) —
—	20	100	—	—	—	—	—	—	a) Mijnhout.
199,611	103	939	—	—	3,389	37,079	—	—	b) —
—	681	5,834	7,820	102,077	—	—	2,105	22,565	a) Brandstoffen.
8,081,005	68,454	804,062	17,681	139,978	415	5,136	—	—	b) —
—	1,261	9,239	21,474	194,895	—	—	600	5,791	a) Groefproducten.
3,539,884	121,952	1,395,027	20,615	121,689	170	4,400	—	—	b) —
—	26,540	1,309,232	2,487	58,223	—	—	—	—	a) Bakstenen.
120,747	3,338	94,757	80	3,356	—	—	—	—	b) —
—	440	21,640	673	8,266	—	—	126	1,746	a) Bouwmaterialen.
307,113	10,397	138,993	2,386	124,981	2,041	26,197	—	—	b) —
—	210	7,580	766	7,982	—	—	—	—	a) Boetseeraarde en zand.
779,754	69,067	829,294	6,938	242,974	2,946	50,787	—	—	b) —
—	—	—	—	—	—	—	411	8,160	a) Levende dieren.
19,721	1,918	37,809	4	36	3	30	—	—	b) —
—	1,918	13,231	582	9,259	—	—	3,733	60,990	a) Allerhande
3,891,074	50,195	993,755	4,194	198,817	98	837	—	—	b) —
—	<b>31,070</b>	<b>1,366,856</b>	<b>36,637</b>	<b>433,173</b>	—	—	<b>7,376</b>	<b>110,981</b>	a) Totaal.
<b>19,937,005</b>	<b>397,948</b>	<b>5,380,527</b>	<b>53,954</b>	<b>851,810</b>	<b>9,109</b>	<b>125,130</b>	—	—	b) —
<b>19,937,005</b>	<b>429,018</b>	<b>6,747,383</b>	<b>90,591</b>	<b>1,284,983</b>	<b>9,109</b>	<b>125,130</b>	<b>7,376</b>	<b>110,981</b>	<i>Algemeen totaal</i>

1950.

—	—	—	—	—	—	—	—	—	a) Voedingsproducten.
371,315	3,103	86,583	—	—	50	597	—	—	b) —
—	270	4,140	4,676	73,198	—	—	—	—	a) Beetwortelen en pulp.
2,377,145	42,825	462,113	672	17,472	20	200	—	—	b) —
—	—	—	—	—	—	—	140	1,962	a) Mijnhout.
109,538	199	1,992	—	—	7,060	117,607	—	—	b) —
—	2,286	15,010	2,311	17,651	—	—	6,594	85,605	a) Brandstoffen.
3,115,449	52,887	634,997	1,993	18,165	1,499	17,725	—	—	b) —
—	405	3,181	1,313	18,030	—	—	—	—	a) Groefproducten.
1,537,679	67,327	481,272	1,722	42,965	2,104	20,621	—	—	b) —
—	10,005	138,145	—	—	—	—	—	—	a) Bakstenen.
64,662	1,110	5,630	—	—	—	—	—	—	b) —
—	—	—	183	2,229	—	—	76	1,058	a) Bouwmaterialen.
197,885	7,868	53,006	56	467	589	7,703	—	—	b) —
—	—	—	127	2,710	—	—	—	—	a) Boetseeraarde en zand.
387,628	10,334	98,455	1,050	21,370	470	6,270	—	—	b) —
—	—	—	—	—	—	—	—	—	a) Levende dieren.
125	16	361	—	—	16	139	—	—	b) —
—	1,324	10,310	2,813	65,778	—	—	6,692	73,845	a) Allerhande
614,987	66,774	1,179,756	2,643	122,995	494	7,928	—	—	b) —
—	<b>14,290</b>	<b>170,786</b>	<b>11,423</b>	<b>179,596</b>	—	—	<b>13,502</b>	<b>162,470</b>	a) Totaal.
<b>8,776,413</b>	<b>252,443</b>	<b>3,004,165</b>	<b>8,136</b>	<b>223,434</b>	<b>12,302</b>	<b>178,790</b>	—	—	b) —
<b>8,776,413</b>	<b>266,733</b>	<b>3,174,951</b>	<b>19,559</b>	<b>403,030</b>	<b>12,302</b>	<b>178,790</b>	<b>13,502</b>	<b>162,470</b>	<i>Algemeen totaal</i>

**Longueur des routes de grande voirie (en km). — Lengte der grote verbindingswegen (in km).**  
**Situation au 31 décembre. — Toestand op 31 December.**

(Source : Ministère des Travaux Publics)

(Bron : Ministerie van Openbare Werken)

PROVINCES PROVINCIES	ROUTES — WEGEN	1933	1940	1946	1947	1948	1949	1950 (1)
Autoroute Bruxelles-Ostende. — Autosnelweg Brus- sel-Oostende.....		—	—	32.31	32.31	32.31	32.31	55.50
Antwerpen	{ de l'État. — Rijkswegen .....	765.44	769.47	769.47	769.47	769.47	772.23	763.17
Anvers	{ provinciales. — Prov. wegen ..	202.05	202.05	201.73	201.73	201.73	201.66	195.79
Brabant	{ de l'État. — Rijkswegen .....	753.68	770.52	786.08	756.40	756.40	751.59	762.98
	{ provinciales. — Prov. wegen ..	355.05	355.05	348.62	348.62	348.62	348.61	355.03
	{ concédées. — Geconss. wegen ..	3.33	3.33	3.34	3.34	3.34	2.50	0.84
West-Vlaanderen	{ de l'État. — Rijkswegen .....	1,046.11	1,058.26	1,106.49	1,065.00	1,065.88	1,064.88	1,057.60
Flandre occidentale	{ provinciales. — Prov. wegen ..	188.50	188.50	188.50	188.74	188.74	188.74	188.74
Oost-Vlaanderen	{ de l'État. — Rijkswegen .....	872.86	876.57	876.99	876.99	870.28	870.55	879.03
Flandre orientale	{ provinciales. — Prov. wegen ..	216.70	216.70	216.78	216.78	216.70	213.57	213.69
Hainaut	{ de l'État. — Rijkswegen .....	833.71	853.33	829.35	851.70	851.70	810.34	858.18
Henegouwen	{ provinciales. — Prov. wegen ..	313.89	313.89	313.00	313.00	313.00	313.00	409.99
	{ concédées. — Geconcess. wegen	0.80	0.80	0.80	0.80	0.80	—	—
Liège	{ de l'État. — Rijkswegen .....	1,398.19	1,067.72	1,431.95	1,425.70	1,425.70	1,430.58	1,431.39
Luik	{ provinciales. — Prov. wegen ..	47.78	47.78	47.76	47.76	47.76	47.75	47.75
Limburg	{ de l'État. — Rijkswegen .....	850.61	850.23	856.78	858.48	858.48	861.09	861.11
Limbourg								
Luxembourg	{ de l'État. — Rijkswegen .....	1,200.16	1,208.01	1,208.16	1,210.53	1,210.10	1,210.09	1,222.08
Luxemburg	{ provinciales. — Prov. wegen ..	149.33	149.33	149.33	149.33	149.33	149.32	149.32
Namur	{ de l'État. — Rijkswegen .....	1,278.97	1,277.66	1,279.86	1,279.58	1,285.51	1,285.51	1,336.69
Namen	{ provinciales. — Prov. wegen ..	102.94	102.94	102.94	102.94	102.94	102.93	79.34
Le Royaume	{ de l'État. — Rijkswegen .....	8,999.73	8,731.77	9,145.13	9,126.18	9,125.85	9,089.17	9,227.73
Het Rijk	{ provinciales. — Prov. wegen ..	1,576.24	1,576.24	1,568.66	1,568.90	1,568.82	1,565.58	1,639.65
	{ concédées. — Geconcess. wegen	4.13	4.13	4.14	4.14	4.14	2.50	0.84
<b>Tot. :</b>		<b>10,580.10</b>	<b>10,312.14</b>	<b>10,717.93</b>	<b>10,701.53</b>	<b>10,698.81</b>	<b>10,637.25</b>	<b>10,868.22</b>

**Répartition des routes d'après leur revêtement (en %).**  
**Indeling van de wegen naar de aard van de bestrating (in %).**  
**(Routes provinciales et de l'État). — (Rijks- en provinciale wegen).**

(Source : Ministère des Travaux Publics)

(Bron : Ministerie van Openbare Werken)

NATURE	1931	1934	1942	1949	1950	BESTRATING
Pavage sans fondation .....	45.9	39.5	32.5	33.7	32.6	Bestrating zonder fundering. Rijbestrating op fundering.
Pavage en ligne sur fondation .....						
Pavage mosaïqué sur fondation .....	2.3	4.7	8.6	8.4	8.2	Mozaïkbestrating op fundering.
Béton de ciment .....	2.6	7.0	11.6	11.5	12.2	Cementbeton.
Béton asphaltique .....	0.6	1.5	3.2	3.2	4.0	Asphaltbeton.
Autres revêtements hydrocarbonés ...	11.5	15.9	19.0	19.1	40.8	Andere verhardingen met koolwater- stofbindmiddelen.
Empierrement ou macadam enduit ....						
Empierrement ou macadam non enduit.	33.6	28.4	22.0	21.4	1.4	Niet bestreken steenslag of maca- dam.
Divers .....	3.5	3.0	3.1	2.7	0.8	Allerlei.

(1) La majeure partie des augmentations de 1950 est due à la reprise de routes communales existantes par l'État.

(1) Het grootste deel van de verhoging van 1950 werd teweeggebracht door de overname van bestaande gemeentewegen door de Staat.



**Transport par route.**  
**Nombre moyen de véhicules comptés par jour (12 heures) en un poste (1).**  
**Wegverkeer.**  
**Gemiddeld aantal voertuigen op één post per dag (12 uur) geteld (1).**

PROVINCIES	VÉHICULES A MOTEUR — MOTORVOERTUIGEN														Bicyclettes Fietsen				PROVINCIES											
	Pour le transport de marchandises Voor goederenvervoer				Pour le transport de personnes Voor personenvervoer				Véhicules à traction animale Voertuigen door dieren getrokken				1928   1933   1938   1949																	
	1928	1933	1938	1949	1928	1933	1938	1949	1928	1933	1938	1949	1928	1933	1938	1949	1928	1933		1938	1949									
Anvers.....	169	312	393	1051	48	110	130	319	11	24	16	21	93	159	221	641	17	19	26	77	57	42	28	15	352	(4)	(4)	1387	(3)	Antwerpen
Brabant.....	406	660	956	1796	106	200	291	582	12	26	34	21	258	396	588	1436	30	38	43	116	65	50	35	14	(4)	352	547	627		Brabant.
Flandre occidentale	177	307	446	682	35	77	107	186	15	19	14	13	114	188	298	456	13	23	27	46	63	47	35	15	317	399	633	828		West-Vlaanderen.
Flandre orientale	209	336	457	894	61	111	147	292	15	12	13	12	115	194	277	594	18	19	20	48	95	74	68	23	336	367	756	906		Oost-Vlaanderen.
Hainaut.....	259	383	498	961	76	115	154	308	5	9	8	8	152	229	306	661	26	30	30	93	70	38	31	18	196	258	345	497		Henegouwen.
Liège.....	162	283	332	744	38	77	84	189	11	16	19	22	88	152	195	435	25	38	34	103	36	24	16	8	139	173	255	307		Luik.
Limbourg.....	129	218	250	443	39	75	82	155	7	11	9	16	58	102	132	226	25	30	27	47	61	48	34	21	315	431	487	838		Limburg.
Luxembourg.....	82	148	175	275	17	33	42	64	5	8	9	5	48	83	103	163	12	24	21	40	26	16	12	5	78	100	139	137		Luxemburg.
Namur.....	125	206	238	431	26	46	57	101	6	12	10	6	76	122	146	268	17	26	25	57	31	20	16	6	91	129	154	164		Namen.
<b>Le Royaume :</b>	<b>174</b>	<b>288</b>	<b>416</b>	<b>763</b>	<b>44</b>	<b>81</b>	<b>102</b>	<b>216</b>	<b>9</b>	<b>14</b>	<b>14</b>	<b>13</b>	<b>101</b>	<b>165</b>	<b>219</b>	<b>485</b>	<b>20</b>	<b>28</b>	<b>27</b>	<b>69</b>	<b>50</b>	<b>36</b>	<b>26</b>	<b>12</b>	<b>...</b>	<b>...</b>	<b>...</b>	<b>502</b>		<b>Het Rijk.</b>

(1) Routes de l'Etat. Les données concernant 1928, 1933 et 1938 ont été publiées dans les « Annales des Travaux Publics », 1935, no 2 et 1940 no 2. Afin de permettre la comparaison avec les autres années, les moyennes du Royaume pour 1938 ont été recalculées par l'Institut national de Statistique.

(2) En 1928, 1933 et 1938, les motocyclettes avec side-car furent rangées au nombre des automobiles privées ; en 1949 ils ont été classés parmi les motocyclettes.

(3) Chiffres bruts, non comparables avec ceux des années antérieures.

(4) Les bicyclettes n'ont pas été enregistrées dans cette province.

(1) Rijkswegen. De gegevens betreffende 1928, 1933 en 1938 werden ontleend aan « Annales des Travaux Publics », 1935, no 2 en 1940, no 2. Ten einde de gegevens van 1938 vergelijkbaar te maken met die van de andere jaren, werden de gemiddelden voor het Rijk opnieuw berekend door het Nationaal Instituut voor de Statistiek.

(2) In 1928, 1933 en 1938 waren de moto's met zijspan bij de private personenauto's gerangschikt ; in 1949 bij de moto's.

(3) Bruto-cijfers, niet vergelijkbaar met die der vorige jaren.

(4) De rijfcielen werden in deze provincie niet geteld.

**Automobiles et autres véhicules à moteur taxés (a).  
Automobielen en andere belaste motorvoertuigen (a).**

**I. Répartition par province. — I. Indeling per provincie.**

(Source : Ministère des Finances)

(Bron : Ministerie van Financiën)

PROVINCES	Véhicules servant au transport des personnes Voertuigen voor personenvervoer				Véhicules servant au transport de marchandises Voertuigen voor goederenvervoer		Total des voitures automobiles Totaal der autovoertuigen	Moto-cycles, motocyclettes et bicyclettes à moteur Motorrijwielen en gewone rijwielen met hulpmotor	Bateaux et canots à moteur Motorschepen en motorbootjes	PROVINCIES
	Voitures privées Particul. rijtuigen	Voitures de place et de location Stationnerende en huurauto's	Autobus et autocars Autobussen en autocars	Total Totaal	Légers Lichte	Lourds Zware				

## 1939.

Anvers .....	17,085	974	264	18,323	8,242	3,155	29,720	6,711	169	Antwerpen.
Brabant .....	44,532	2,383	249	47,164	15,512	4,938	67,614	10,920	94	Brabant.
Flandre occidentale ..	13,995	852	154	15,001	5,568	1,519	22,088	5,864	32	West-Vlaanderen.
Flandre orientale ..	12,302	713	85	13,100	5,778	1,973	20,851	4,036	137	Oost-Vlaanderen.
Hainaut .....	21,006	656	72	21,734	9,958	2,036	33,728	9,862	13	Henegouwen.
Liège .....	23,319	1,062	144	24,525	8,618	2,155	35,298	13,707	27	Luik.
Limbourg .....	3,594	202	84	3,880	1,868	513	6,261	3,243	2	Limburg.
Luxembourg .....	3,808	306	33	4,147	1,962	377	6,486	4,107	1	Luxemburg.
Namur .....	7,660	375	21	8,056	3,018	662	11,736	6,111	12	Namen.
<i>Le Royaume :</i>	<b>147,301</b>	<b>7,523</b>	<b>1,106</b>	<b>155,930</b>	<b>60,524</b>	<b>17,328</b>	<b>233,782</b>	<b>64,561</b>	<b>487</b>	<i>Het Rijk.</i>

## 1948.

Anvers .....	20,161	1,068	293	21,522	12,413	6,549	40,484	11,388	117	Antwerpen.
Brabant .....	50,256	1,902	387	52,545	21,027	9,651	83,223	19,472	42	Brabant.
Flandre occidentale ..	19,557	459	371	20,387	9,026	3,937	33,350	10,322	21	West-Vlaanderen.
Flandre orientale ..	17,113	547	217	17,877	9,817	4,900	32,594	8,705	88	Oost-Vlaanderen.
Hainaut .....	23,459	351	150	23,960	12,533	4,562	41,055	15,488	16	Henegouwen.
Liège .....	23,634	692	264	24,590	12,348	4,945	41,883	22,592	4	Luik.
Limbourg .....	4,294	112	147	4,553	3,552	1,606	9,711	5,034	—	Limburg.
Luxembourg .....	4,282	168	62	4,512	2,019	1,079	7,610	5,828	—	Luxemburg.
Namur .....	8,958	275	51	9,284	3,761	2,014	15,059	9,812	20	Namen.
<i>Le Royaume :</i>	<b>171,714</b>	<b>5,574</b>	<b>1,942</b>	<b>179,230</b>	<b>86,496</b>	<b>39,243</b>	<b>304,969</b>	<b>108,641</b>	<b>308</b>	<i>Het Rijk.</i>

## 1949.

Anvers .....	25,617	964	390	26,971	12,184	6,757	45,912	12,785	102	Antwerpen.
Brabant .....	63,933	1,900	417	66,250	21,336	10,665	98,251	21,998	56	Brabant.
Flandre occidentale ..	24,106	481	376	24,963	9,394	4,503	38,860	10,945	25	West-Vlaanderen.
Flandre orientale ..	20,672	567	242	21,481	10,245	5,335	37,061	9,541	105	Oost-Vlaanderen.
Hainaut .....	31,419	388	160	31,967	13,279	5,129	50,375	19,000	16	Henegouwen.
Liège .....	32,992	676	309	33,977	12,460	5,329	51,766	25,357	4	Luik.
Limbourg .....	6,053	97	155	6,305	3,857	1,769	11,931	5,443	—	Limburg.
Luxembourg .....	5,497	183	61	5,741	1,985	1,163	8,889	6,551	—	Luxemburg.
Namur .....	11,148	268	66	11,482	3,438	1,983	16,903	10,852	12	Namen.
<i>Le Royaume :</i>	<b>221,437</b>	<b>5,524</b>	<b>2,176</b>	<b>229,137</b>	<b>88,178</b>	<b>42,633</b>	<b>359,948</b>	<b>122,472</b>	<b>320</b>	<i>Het Rijk.</i>

## 1950.

Anvers .....	29,751	1,061	414	31,226	13,400	7,537	52,163	14,832	315	Antwerpen.
Brabant .....	77,645	2,023	524	80,192	22,395	13,325	115,912	25,600	69	Brabant.
Flandre occidentale ..	29,064	503	347	29,914	9,705	4,969	44,588	11,474	26	West-Vlaanderen.
Flandre orientale ..	25,023	619	242	25,884	10,853	6,085	42,822	11,285	128	Oost-Vlaanderen.
Hainaut .....	39,536	449	172	40,157	14,063	5,795	60,015	23,583	28	Henegouwen.
Liège .....	38,624	762	322	39,708	13,522	5,816	59,046	28,046	5	Luik.
Limbourg .....	7,873	116	157	8,146	3,466	2,108	13,720	5,989	2	Limburg.
Luxembourg .....	6,514	194	73	6,781	2,157	1,290	10,228	7,152	—	Luxemburg.
Namur .....	13,547	295	74	13,916	3,581	2,174	19,671	11,971	33	Namen.
<i>Le Royaume :</i>	<b>267,577</b>	<b>6,022</b>	<b>2,325</b>	<b>275,924</b>	<b>93,142</b>	<b>49,099</b>	<b>418,165</b>	<b>139,932</b>	<b>606</b>	<i>Het Rijk.</i>

(a) Ne sont pas compris dans le tableau les véhicules exempts de taxe.

(a) In deze tabel zijn niet inbegrepen de voertuigen vrijgesteld van belasting.

## II. Répartition d'après la puissance. — II. Indeling naar het vermogen.

Voitures privées Particuliere rijtuigen		Voitures de place Stationnerende rijtuigen		Autobus et autocars Autobussen en autocars		Véhicules légers (transport de marchandises) Lichte voertuigen (goederenvervoer)	
Puissance Vermogen	Nombre Aantal	Puissance Vermogen	Nombre Aantal	Puissance Vermogen	Nombre Aantal	Puissance Vermogen	Nombre Aantal
<b>1939.</b>							
4 HP et moins en minder ..	7,635	10 HP et moins en minder .	2,252	10 HP et moins en minder .	17	10 HP et moins en minder .	16,800
5-10 HP .....	57,197	11-18 HP .....	4,757	11-18 HP .....	194	11-20 HP .....	41,551
11-18 HP .....	70,250	19 HP et plus en meer	514	19-30 HP .....	473	Plus de 20 HP.... Meer dan	2,173
19-30 HP .....	12,007			Plus de 30 HP.... Meer dan	422		
Plus de 30 HP.... Meer dan	212						
<b>Tot. :</b>	<b>147,301</b>	<b>Tot. :</b>	<b>7,523</b>	<b>Tot. :</b>	<b>1,106</b>	<b>Tot. :</b>	<b>60,524</b>
<b>1949.</b>							
4 HP et moins en minder ..	11,061	10 HP et moins en minder .	635	10 HP et moins en minder .	2	10 HP et moins en minder .	34,813
5-10 HP .....	116,399	11-18 HP .....	3,634	11-18 HP .....	232	11-20 HP .....	47,225
11-18 HP .....	69,172	19 HP et plus en meer	1,255	19-30 HP .....	1,127	Plus de 20 HP.... Meer dan	6,140
19-30 HP .....	24,750			Plus de 30 HP ... Meer dan	815		
Plus de 30 HP .... Meer dan	55						
<b>Tot. :</b>	<b>221,437</b>	<b>Tot. :</b>	<b>5,524</b>	<b>Tot. :</b>	<b>2,176</b>	<b>Tot. :</b>	<b>88,178</b>
<b>1950.</b>							
4 HP et moins en minder ..	11,087	10 HP et moins en minder .	583	10 HP et moins en minder .	5	10 HP et moins en minder .	37,438
5-10 HP .....	143,721	11-18 HP .....	3,899	11-18 HP .....	196	11-20 HP .....	49,396
11-18 HP .....	83,857	19 HP et plus en meer	1,540	19-30 HP .....	1,199	Plus de 20 HP.... Meer dan	6,308
19-30 HP .....	28,855			Plus de 30 HP.... Meer dan	925		
Plus de 30 HP.... Meer dan	57						
<b>Tot. :</b>	<b>267,577</b>	<b>Tot. :</b>	<b>6,022</b>	<b>Tot. :</b>	<b>2,325</b>	<b>Tot. :</b>	<b>93,142</b>

## Statistique des vélocipèdes. — Statistiek van de rijwielen.

(Situation au 31 décembre. — Toestand op 31 December.)

(Source : Ministère des Finances)

(Bron : Ministerie van Financiën)

SPÉCIFICATIONS OPSOMMING	Antwer- pen Anvers	Brabant	West- Vlaanderen Flandre occidentale	Oost- Vlaanderen Flandre orientale	Hainaut Henegouwen	Liège Luik	Limburg Limbourg	Luxem- bourg Luxem- burg	Namur Namen	Le Royaume Het Rijk
	<b>1939.</b>									
Vélocipèdes imposés. — Belaste rijwielen .....	485,164	486,589	437,700	454,825	372,676	222,624	186,755	73,440	114,949	2,834,722
Vélocipèdes non imposés. — Onbelaste rijwielen .....	862	27	864	2,713	1,403	1,468	144	133	19	(1) 7,633
<b>Tot. :</b>	<b>486,026</b>	<b>486,616</b>	<b>438,564</b>	<b>457,538</b>	<b>374,079</b>	<b>224,092</b>	<b>186,899</b>	<b>73,573</b>	<b>114,968</b>	<b>2,842,355</b>
<b>1949.</b>										
Vélocipèdes imposés. — Belaste rijwielen .....	495,380	417,406	484,771	497,333	343,740	220,489	204,961	72,589	110,004	2,846,673
Vélocipèdes non imposés. — Onbelaste rijwielen .....	3,246	856	1,872	4,436	2,648	1,827	749	631	930	(1) 17,195
<b>Tot. :</b>	<b>498,626</b>	<b>418,262</b>	<b>486,643</b>	<b>501,769</b>	<b>346,388</b>	<b>222,316</b>	<b>205,710</b>	<b>73,220</b>	<b>110,934</b>	<b>2,863,868</b>
<b>1950.</b>										
Vélocipèdes imposés. — Belaste rijwielen .....	516,365	417,749	498,968	537,456	355,088	231,483	217,238	74,864	112,035	(1) 2,961,246
Vélocipèdes non imposés. — Onbelaste rijwielen .....	3,542	1,030	2,280	4,913	2,728	1,873	1,053	660	876	18,955
<b>Tot. :</b>	<b>519,907</b>	<b>418,779</b>	<b>501,248</b>	<b>542,369</b>	<b>357,816</b>	<b>233,356</b>	<b>218,291</b>	<b>75,524</b>	<b>112,911</b>	<b>2,980,201</b>

(1) Dont 19,757 en 1939; 20,384 en 1949 et 13,807 en 1950; à plus d'un siège.

(1) Waaronder 19,757 in 1939; 20,384 in 1949 en 13,807 in 1950 en met meer dan één zitplaats.

**Statistique des accidents de roulage et de la circulation sur la voie publique en 1950.**  
**Statistiek van de verkeersongevallen op de openbare weg in 1950.**

**Nombre d'accidents et de victimes. — Aantal ongevallen en slachtoffers**

	Collisions — Aanrijdingen						Non-collisions — Niet-aanrijdingen						Total — Totaal								
	Dommages matériels Materiële schade			Victimes Slachtoffers			Dommages matériels Materiële schade			Victimes Slachtoffers			Dommages matériels Materiële schade			Victimes Slachtoffers					
	Légers	Importants	Total	Tues sur place	Blessés graves	Blessés légers	Légers	Importants	Total	Tues sur place	Blessés graves	Blessés légers	Légers	Importants	Total	Tues sur place	Blessés graves	Blessés légers	Total		
																				(1)	(1)
Anvers .....	8,848	820	10,189	71	390	2,486	2,947	405	143	570	14	49	192	255	9,253	963	10,759	85	439	2,678	3,202
Brabant .....	15,180	2,163	18,499	117	738	4,348	5,203	732	333	1,150	21	113	421	555	15,912	2,496	19,649	138	851	4,769	5,758
Flandre occidentale .....	4,351	686	5,368	85	353	1,444	1,882	320	126	461	9	57	129	195	4,671	812	5,829	94	410	1,573	2,077
Flandre orientale .....	5,236	777	6,368	68	372	1,618	2,058	344	139	505	20	148	217	275	5,570	916	6,873	88	421	1,766	2,275
Hainaut .....	4,145	1,108	5,618	81	408	1,578	2,067	349	202	605	16	64	195	275	4,494	1,310	6,223	97	472	1,773	2,342
Liège .....	5,267	779	6,559	75	379	1,777	2,231	403	164	603	8	53	224	285	5,670	943	7,162	83	432	2,001	2,516
Limbourg .....	1,187	180	1,490	39	126	490	655	108	53	173	9	20	74	103	1,295	233	1,663	48	146	564	758
Luxembourg .....	4,02	126	579	20	54	251	325	86	66	166	22	35	110	167	488	192	745	42	89	361	492
Namur .....	1,400	341	1,891	30	150	572	752	181	108	304	16	43	120	179	1,581	449	2,195	46	193	692	931
<b>Le Royaume :</b>	<b>46,006</b>	<b>6,980</b>	<b>56,561</b>	<b>586</b>	<b>2,970</b>	<b>14,564</b>	<b>18,120</b>	<b>2,928</b>	<b>1,334</b>	<b>4,537</b>	<b>135</b>	<b>483</b>	<b>1,613</b>	<b>2,231</b>	<b>48,934</b>	<b>8,314</b>	<b>61,098</b>	<b>721</b>	<b>3,453</b>	<b>16,177</b>	<b>20,351</b>
— 5,000 habitants ..	7,524	2,025	10,353	282	1,080	3,774	5,136	923	558	1,581	85	243	682	1,010	8,447	2,583	11,934	367	1,323	4,456	6,146
5,000 à — 20,000 ..	10,002	1,918	12,854	189	959	3,767	4,915	847	400	1,320	34	135	451	620	10,849	2,318	14,174	223	1,094	4,218	5,535
20,000 à — 50,000 ..	8,909	1,168	10,640	58	373	2,431	2,862	479	165	693	10	53	206	269	9,388	1,333	11,333	68	426	2,637	3,131
50,000 à — 100,000 ..	4,677	594	5,521	11	161	1,104	1,276	200	59	278	4	18	85	107	4,877	653	5,799	15	179	1,189	1,383
100,000 hab. et plus ..	14,894	1,275	17,193	46	397	3,488	3,931	479	152	665	2	34	189	225	15,373	1,427	17,858	48	431	3,677	4,156
<b>Total :</b>	<b>46,006</b>	<b>6,980</b>	<b>56,561</b>	<b>586</b>	<b>2,970</b>	<b>14,564</b>	<b>18,120</b>	<b>2,928</b>	<b>1,334</b>	<b>4,537</b>	<b>135</b>	<b>483</b>	<b>1,613</b>	<b>2,231</b>	<b>48,934</b>	<b>8,314</b>	<b>61,098</b>	<b>721</b>	<b>3,453</b>	<b>16,177</b>	<b>20,351</b>
<b>Grands centres (2) :</b>																					
Anvers .....	5,849	357	6,505	31	146	1,425	1,602	165	48	219	2	9	49	60	6,014	405	6,724	33	155	1,474	1,662
Bruxelles .....	11,185	1,353	13,409	26	320	2,842	3,188	420	143	613	3	37	199	239	11,605	1,496	14,022	29	357	3,041	3,427
Charleroi .....	1,106	182	1,369	6	63	316	385	63	22	98	—	5	22	27	1,169	204	1,467	6	68	338	412
Gand .....	2,083	490	2,365	6	81	448	535	70	23	97	1	9	16	26	2,153	213	2,462	7	90	464	561
Liège .....	2,548	208	2,957	15	87	668	770	110	39	156	3	12	52	67	2,658	247	3,113	18	99	720	837
<b>Les cinq grands centres :</b>	<b>22 771</b>	<b>2,290</b>	<b>26,605</b>	<b>84</b>	<b>697</b>	<b>5,699</b>	<b>6,480</b>	<b>828</b>	<b>275</b>	<b>1,183</b>	<b>9</b>	<b>72</b>	<b>338</b>	<b>419</b>	<b>23,599</b>	<b>2,565</b>	<b>27,788</b>	<b>93</b>	<b>769</b>	<b>6,037</b>	<b>6,899</b>

(1) Le total comprend en outre les accidents n'ayant occasionné aucun dégât matériel.  
 (2) Composition des grands centres — Samenstelling van de grote centra:  
 Antwerpen — (Anvers) : Antwerpen (Anvers), Berchem, Borgehout, Dourne, Hoboken, Merksem, Gent — (Gand) : Gent (Gand), Gentbrugge, Ledeburg, Sint-Amandsberg (Mont St. Amand), Merelbeke, Tronchiennes (Dronzen), Charleroi : Charleroi, Couillet, Dampremy, Gilly, Jumet, Lodelinsart, Marchienne-au-Pont, Marcinelle, Monceau-sur-Sambre, Montigny-sur-Sambre, Bruzelle (Brussel), Etterbeek, Evere, Forest (Vorst), Ixelles (Elsene), Jette, Koekelberg, Molenbeek St. Jean (Sint-Jans-Molenbeek), Saint Gilles (Sint Gillis), Saint-Josse-ten-Noode (Sint-Joost-ten-Noode), Schaerbeek (Schaarbeek), Uccle (Ukkel), Watermaat-Boitsort (Watermaal-Bovoorde), Woluwe-St-Lambert (Sint-Lambrechts-Woluwe), Woluwe St. Pierre (Sint Pieters-Woluwe), Liège — (Luik) : Angleur, Ans, Bressoux, Crèvecœur, Herstal, Jemeppe, Léglise (Luik), Montegnée Ougrée, Saint-Nicolas, Seraing.  
 N. B. — A partir de juillet 1950, la méthode d'observation a été légèrement modifiée. Il est probable qu'une partie — vermeerdering der resultaten hieraan te wijten.  
 N. B. — Van Juli 1950 af, werd de methode van waarneming licht gewijzigd. Waarschijnlijk is een gedeelte van de vermeerdering der resultaten hieraan te wijten.

## Transport de personnes en commun. — Gemeenschappelijk personenvervoer.

Source : Ministère des Communications

Bron : Ministerie van Verkeerswezen

SITUATION AU	LIGNES D'AUTOBUS AUTORISÉES — AUTOBUSLIJNEN TOEGESTAAN									
	A des particuliers		A la Société Nationale des Chemins de fer Vicinaux Aan de Nationale Maatschappij van Buurtspoorwegen						A la S. N. C. B.	
			Exploitées — Uitgebaat				Total			
	Aan particulieren		En régie		Par des fermiers		Total Totaal		Aan de N. M. B. S.	
			In regie		Door pachters					
TOESTAND OP	Nombre	Longueur	Nombre	Longueur	Nombre	Longueur	Nombre	Longueur	Nombre	Longueur
1	Aantal	Lengte (km)	Aantal	Lengte (km)	Aantal	Lengte (km)	Aantal	Lengte (km)	Aantal	Lengte (km)
	2	3	4	5	6	7	8	9	10	11
1-7-1938 .....	241	4,459	36	626	140	3,461	176	4,087	53	1,394
1-1-1939 .....	236	4,361	39	653	140	3,103	179	3,756	55	1,436
1-7-1939 .....	234	4,345	36	564	149	2,960	185	3,524	58	1,500
31-12-1948 .....	29	677	48	1,601	74	1,694	122	3,295	116	3,409
31-3-1949 .....	28	667	50	1,629	74	1,716	124	3,345	116	3,380
30-6-1949 .....	30	731	56	1,824	77	1,713	133	3,537	128	3,799
30-9-1949 .....	28	692	59	1,866	83	1,833	142	3,699	128	3,957
31-12-1949 .....	32	726	59	1,941	81	1,899	140	3,840	129	3,797
31-3-1950 .....	31	726	62	1,963	81	1,923	143	3,886	129	3,954
30-6-1950 .....	31	726	64	2,031	81	1,941	145	3,972	133	4,203
30-9-1950 .....	33	749	66	2,028	83	2,029	149	4,057	135	4,313
31-12-1950 .....	33	749	62	2,037	84	2,054	146	4,091	140	4,390

SITUATION AU	LIGNES D'AUTOBUS AUTORISÉES AUTOBUSLIJNEN TOEGESTAAN					Services d'autocars Autocar-diensten			Services spéciaux d'autobus (1) Speciale autobusdiensten	
	Aux sociétés de tramways		Total			Nombre d'entre- preneurs	Véhicules affectés		Nombre d'entre- preneurs	Véhicules pourvus d'un permis de circula- tion
	Aan trammaatschappijen		Totaal				Gebruik van de voertuigen			
	TOESTAND OP	Nombre	Longueur	Nombre	Longueur	Nombre de véhicules	Exclusiv. aux services d'autocars Uitsluitend voor autocar- diensten	Aux services publics d'autobus et d'autocars Autobus en autocar	Aantal onder- nemin- gen	Voertuigen voorzien van een vergun- ning
		Aantal	Lengte (km)	Aantal	Lengte (km)	Aantal voertuigen				
	12	13	14	15	16	17	18	19	20	21
1-7-1938 .....	31	241	501	10,181	(2) 1,312	622	625	657	—	343
1-1-1939 .....	31	244	501	9,797	(2) 1,304	655	649	677	487	347
1-7-1939 .....	32	243	509	9,612	(2) 1,272	677	697	652	376	358
31-12-1948 .....	11	101	278	7,482	807	700	989	—	454	348
31-3-1949 .....	11	101	279	7,493	820	700	1,076	—	472	386
30-6-1949 .....	11	101	302	8,168	848	806	1,213	—	483	416
30-9-1949 .....	12	109	310	8,457	869	844	1,302	—	473	458
30-12-1949 .....	13	113	314	8,476	908	912	1,236	—	469	476
31-3-1950 .....	13	113	316	8,679	957	924	(3) 1,385	(4) 145	455	502
30-6-1950 .....	13	113	322	9,014	958	897	1,270	176	485	489
30-9-1950 .....	13	113	330	9,232	923	927	1,440	187	509	496
31-12-1950 .....	13	113	332	9,343	942	876	1,422	178	541	487

(1) Véhicules affectés à des services spéciaux d'autobus — La catégorie des services privés de transport en commun de personnes a cessé d'exister depuis la mise en application de l'arrêté-loi du 30 décembre 1946. Sans que l'analogie soit parfaite, on peut faire correspondre à ces services privés, les services spéciaux d'autobus prévus par la législation en vigueur actuellement.

(2) Environ 650 de ces véhicules furent également utilisés pour l'exploitation des services publics d'autocars.

(3) A partir du 31-3-50, véhicules autorisés à circuler tous les jours.

(4) A partir du 31-3-50, véhicules autorisés le dimanche et les jours fériés seulement. Ces autocars sont déjà compris dans la dernière colonne (services spéciaux d'autobus).

(1) Voertuigen aangewend voor speciale autobusdiensten — De categorie van de private diensten voor gemeenschappelijk personenvervoer werd opgeheven sedert het toepassen van de besluitwet van 30 December 1946. Alhoewel de vergelijking niet volledig opgaat, mag men aannemen dat de speciale autobusdiensten, voorzien door de nu geldende wetgeving, met de vroegere private diensten overeenkomen.

(2) Ongeveer 650 van deze voertuigen werden eveneens gebruikt voor de uitbating van openbare autocardiensten.

(3) Vanaf 31-3-50, voertuigen met een vergunning voor alle dagen.

(4) Vanaf 31-3-50, voertuigen met vergunning uitsluitend voor Zon- en feestdagen. Deze autocars zijn reeds begrepen in de laatste kolom (speciale autobusdiensten).

## La flotte marchande belge (1). — De Belgische koopvaardijvloot (1).

Source : Administration de la Marine.

Bron : Beheer van het Zeewezen.

SITUATION au 1 <sup>o</sup> janvier TOESTAND op 1 <sup>o</sup> Januari	NOMBRE — AANTAL			B. R. T.		
	Navires à vapeur Stoomschepen	Navires à moteur Motorschepen	Total Totaal	Navires à vapeur Stoomschepen	Navires à moteur Motorschepen	Total Totaal
1920 .....	125	12	(2) 141	346,633	7,182	(2) 356,973
1925 .....	156	4	(2) 161	488,178	8,062	(2) 499,016
1930 (3) .....	143	10	(2) 154	456,773	49,648	(2) 509,197
1935 (3) .....	90	10	100	306,179	56,734	362,913
1938 .....	76	16	92	266,344	79,979	346,323
1939 .....	67	28	95	238,816	126,526	365,342
1940 .....	56	31	87	211,276	136,776	348,052
1945 .....	30	22	52	109,267	90,458	199,725
1948 .....	47	31	78	203,881	146,100	349,981
1949 .....	52	39	91	216,467	175,511	391,978
1950 .....	48	46	94	204,623	204,156	408,779
1951 .....	48	49	97	198,648	226,301	424,949

(1) Non compris les paquebots de l'Etat Belge.

(2) Y compris en 1920 ; 4 voiliers d'un tonnage brut global de 3.158 BRT ; en 1925 et 1930 : 1 voilier de 2.776 BRT.

(3) La flotte marchande comprenait en outre en 1930 : 10 allèges de mer d'un tonnage brut total de 5.898 BRT. en 1935 : 5 allèges de mer d'un tonnage brut total de 2.907 BRT.

(1) De Belgische staatspakketboten niet inbegrepen.

(2) Waarin begrepen, in 1920 : 4 zeilschepen met een gezamenlijke inhoud van 3.158 BRT ; in 1925 en 1930 : 1 zeilschip van 2.776 BRT.

(3) Daarenboven bestonden in 1930 : 10 zeelichters, met een gezamenlijke inhoud van 5.898 BRT, en in 1935 : 5 zeelichters met 2.907 BRT.

**Trafic aérien\* - Luchtverkeer\***

(Source : Administration de l'Aéronautique)

**Trafic régulier belge. - Regelmatig Belgisch luchtverkeer.**

(Bron : Bestuur der Luchtvaart)

ANNÉES		JAREN										
Kilomètres parcourus	Heures de vol	Passagers transportés	Passagers-kilomètres	Sièges-km disponibles	Sièges utilisés en %	tkm disponibles	tkm transportées	tkm passagers	tkm excédent de bagages	tkm courrier	tkm fret	tkm avions frets
Afgelegde kilometer	Vluchturen	Vervoerde passagers	Passagiers-kilometer	Aangeboden plaats-km	Bennutte plaatsen %	Aangeboden tkm	Vervoerde tkm	tkm passagiers	tkm excédent reïsgoed	tkm poststukken	tkm vrachigoed	tkm bevrachte vliegtuigen
1926	—	4,292	636,560	—	—	236,786	132,494	—	—	17,209	51,629	—
1927	—	7,481	759,670	—	—	327,863	145,104	—	—	17,284	51,853	—
1928	—	9,854	1,537,340	—	—	566,604	250,509	—	—	24,194	72,581	—
1929	—	5,476	1,578,901	—	—	815,981	273,766	—	—	28,970	86,906	—
1930	—	8,891	2,251,390	—	—	1,328,949	447,757	—	—	39,289	111,331	—
1931	—	9,006	3,224,010	—	—	1,439,740	511,955	—	—	49,839	139,715	—
1932	—	9,237	3,343,570	—	—	1,317,229	471,063	—	—	41,659	95,047	—
1933	—	12,544	4,414,720	—	—	1,233,082	588,082	—	—	34,856	112,154	—
1934	—	14,719	4,986,247	—	—	1,322,660	648,409	—	—	40,717	109,066	—
1935	—	22,470	7,997,660	—	—	2,066,499	1,018,207	—	—	60,448	157,993	—
1936	—	26,558	11,323,221	—	—	3,160,295	1,440,846	—	—	93,477	207,573	—
1937	—	28,979	14,455,644	—	—	4,382,155	1,808,373	—	—	133,932	228,817	—
1938	—	34,110	18,083,116	—	—	5,578,895	2,645,895	—	—	432,244	405,340	—
1939	—	22,809	12,820,224	—	—	3,612,179	2,039,529	—	—	505,079	252,424	—
1940	—	6,254	5,504,180	—	—	1,476,935	991,087	—	—	128,850	99,194	220,480
1941	—	5,003	5,371,092	—	—	1,723,339	1,587,761	—	—	85,716	36,202	924,340
1942	—	6,623	8,880,175	—	—	2,674,139	2,426,988	—	—	92,653	64,198	1,444,362
1943	—	7,494	9,787,303	—	—	3,289,711	3,122,929	—	—	116,723	72,306	1,777,380
1944	—	9,169	14,811,271	—	—	3,732,375	3,316,090	—	—	154,485	77,450	1,817,008
1945	—	15,284	28,580,738	—	—	4,282,792	3,839,195	—	—	293,903	135,970	819,704
1946	27,850-11'	121,138	153,376,450	183,952,983	83.4	18,109,655	15,940,065	14,096,408	153,460	584,897	788,200	317,100
1947	47,050-06'	186,127	214,790,253	347,865,484	61.7	38,850,453	24,509,286	20,289,470	293,305	861,875	3,064,636	—
1948	42,330-37'	136,466	173,368,342	349,833,986	50.0	38,431,717	20,729,240	16,420,862	238,636	1,051,226	3,018,516	—
1949	40,873-01'	150,090	193,708,753	394,484,998	49.1	42,723,711	23,668,502	18,435,104	256,448	1,271,512	3,705,438	—
1950	—	—	—	—	—	—	—	—	—	—	—	—
Janvier	3,275-10'	8,842	11,768,652	31,324,133	37.6	3,384,381	1,757,547	1,195,048	13,182	121,167	379,922	—
Février	3,200-38'	8,722	11,899,197	30,942,862	38.5	3,362,899	1,812,424	1,207,938	13,528	112,092	411,823	—
Mars	3,545-00'	12,737	17,707,302	34,125,903	51.9	3,798,390	2,478,831	1,803,938	18,918	129,760	451,131	—
Avril	3,728-16'	14,711	21,240,639	39,325,354	54.1	4,163,761	2,747,320	2,104,694	16,350	127,614	426,059	—
Mai	4,145-40'	16,045	20,225,064	44,399,196	45.6	4,686,343	2,770,411	2,049,866	18,219	132,032	491,039	—
Juin	3,784-25'	16,707	21,070,456	39,824,971	52.9	4,197,929	2,782,680	2,135,004	20,795	127,940	436,602	—
Juillet	3,991-20'	17,910	24,632,695	45,024,490	54.7	4,703,493	3,226,494	2,499,449	23,872	125,133	501,190	—
Août	4,505-39'	20,788	27,615,846	49,916,116	55.3	5,265,283	3,718,956	2,799,988	28,268	137,669	665,580	—
Septembre	4,368-17'	18,903	27,037,277	49,307,574	54.8	5,501,104	3,793,130	2,749,494	24,009	145,124	787,220	—
Octobre	3,639-15'	16,253	21,507,912	41,622,392	51.7	4,428,924	2,987,958	2,097,092	26,058	140,157	669,671	—
Novembre	3,592-30'	11,890	15,919,460	37,783,533	42.1	4,019,564	2,496,270	1,617,411	19,001	142,621	658,072	—
Décembre	3,397-37'	10,466	14,272,262	34,099,433	41.9	3,711,708	2,414,936	1,449,046	20,770	184,172	712,919	—
<b>L'année :</b>	<b>45,173-47'</b>	<b>173,974</b>	<b>234,896,762</b>	<b>477,695,957</b>	<b>49.2</b>	<b>51,223,779</b>	<b>32,986,957</b>	<b>23,708,968</b>	<b>242,970</b>	<b>1,625,481</b>	<b>6,591,228</b>	<b>Het jaar.</b>

\* Ce tableau comprend aussi le trafic régulier effectué à la Colonie.

\* Deze tabel bevat ook het regelmatig verkeer uitgevoerd in de Kolonie.

## Mouvement des aéroports belges. — Année 1950.

## Trafic commercial. — Aperçu général.

## A l'arrivée.

AÉRODROMES LUCHTHAVENS	TRAFIC BELGE — BELGISCH VERKEER							TRAFIC	
	Nombre de vols Aantal vluchten	Passagers Passagiers	Fret Vrachtgoed kg	Bagages Reisgoed kg	Courrier Poststukken kg	Sièges utilisés Benutte plaatsen %	Capacité utilisée Benutte capaciteit %	Nombre de vols Aantal vluchten	Passagers Passagiers
<b>Trafic régulier.</b>									
Antwerpen — Anvers ...	472	8,131	85,506	98,653	20,722	46	59	—	—
Bruxelles — Brussel (Melsbroek) .....	4,865	67,083	1,793,607	1,268,807	217,394	43	62	3,030	42,086
Knokke .....	177	1,660	5,641	24,447	348	45	44	—	—
Liège — Luik .....	5	—	—	—	129	—	12	—	—
Oostende — Ostende .....	220	2,595	—	38,072	—	53	52	59	251
Saint-Hubert .....	1	—	—	—	31	—	31	—	—
<b>Tot. :</b>	<b>5,740</b>	<b>79,469</b>	<b>1,884,754</b>	<b>1,429,979</b>	<b>238,624</b>	<b>44</b>	<b>61</b>	<b>3,089</b>	<b>42,337</b>
<b>Trafic spécial (1).</b>									
Antwerpen — Anvers ...	48	30	44,959	694	232	2	31	16	104
Bruxelles — Brussel (Melsbroek) .....	425	1,828	363,348	36,003	4,727	16	42	149	857
Charleroi .....	1	2	1,600	—	—	10	72	—	—
Gent — Gand .....	65	41	35,757	—	—	3	20	1	1
Knokke .....	15	234	18	3,331	—	74	71	—	—
Oostende — Ostende .....	50	425	102,477	6,013	—	34	95	5	18
<b>Tot. :</b>	<b>604</b>	<b>2,560</b>	<b>548,159</b>	<b>46,041</b>	<b>4,959</b>	<b>17</b>	<b>44</b>	<b>171</b>	<b>980</b>
<b>Trafic à la demande. — Taxis aériens.</b>									
Antwerpen — Anvers ...	14	25	—	50	—	37	29	112	458
Bruxelles — Brussel (Melsbroek) .....	129	1,441	3,109	33,116	134	64	64	599	1,185
Bruxelles — Brussel (Grimbergen) .....	54	71	410	465	—	29	25	2	—
Charleroi .....	49	34	—	20	—	35	30	—	—
Gent — Gand .....	7	9	—	—	—	41	41	10	34
Knokke .....	40	46	80	—	—	41	27	15	81
Liège — Luik .....	72	64	3,940	20	—	43	64	15	30
Oostende — Ostende .....	32	57	3,558	—	—	28	36	127	253
Spa .....	2	4	—	—	—	44	32	—	—
<b>Tot. :</b>	<b>399</b>	<b>1,751</b>	<b>11,097</b>	<b>33,671</b>	<b>134</b>	<b>55</b>	<b>57</b>	<b>880</b>	<b>2,041</b>
<b>Trafic commercial. — Total.</b>									
Antwerpen — Anvers ...	534	8,186	130,465	99,397	20,954	43	56	128	562
Bruxelles — Brussel (Melsbroek) .....	5,419	70,352	2,160,064	1,337,926	222,255	41	60	3,778	44,128
Bruxelles — Brussel (Grimbergen) .....	54	71	410	465	—	29	25	2	—
Charleroi .....	50	36	1,600	20	—	30	37	—	—
Gent — Gand .....	72	50	35,757	—	—	4	21	11	35
Knokke .....	232	1,940	5,739	27,778	348	47	46	15	81
Liège — Luik .....	77	64	3,940	20	129	41	60	15	30
Oostende — Ostende .....	302	3,077	106,035	44,085	—	49	61	191	522
Saint-Hubert .....	1	—	—	—	31	—	31	—	—
Spa .....	2	4	—	—	—	44	32	—	—
<b>Tot. :</b>	<b>6,743</b>	<b>83,780</b>	<b>2,444,010</b>	<b>1,509,691</b>	<b>243,717</b>	<b>62</b>	<b>59</b>	<b>4,140</b>	<b>45,358</b>

## Mouvement du transit (2). — Année 1950.

AÉRODROMES LUCHTHAVENS	TRAFIC RÉGULIER REGLMATIGE VLUCHTEN				TRAFIC SPECIAL	
	Passagers Passagiers	Fret Vrachtgoed	Bagages Reisgoed	Courrier Poststukken	Passagers Passagiers	Fret Vrachtgoed
Antwerpen — Anvers (Deurne) .....	5,396	36,691	65,243	20,722	14	923
Gent — Gand (St. Denijs-Westrem) .....	—	—	—	—	1	5,500
Charleroi (Gosselies) .....	—	—	—	—	—	—
Bruxelles — Brussel (Grimbergen) .....	—	—	—	—	—	—
Knokke (Het Zoute — Le Zoute) .....	558	5,604	7,226	348	—	—
Liège — Luik (Bierset) .....	—	—	—	115	—	—
Bruxelles — Brussel (Melsbroek) .....	25,514	972,231	594,207	206,431	882	150,789
Oostende — Ostende .....	1,692	400	28,492	—	78	14,439
Saint-Hubert .....	—	—	—	31	—	—
<b>Tot. :</b>	<b>33,160</b>	<b>1,014,926</b>	<b>695,168</b>	<b>227,647</b>	<b>975</b>	<b>171,651</b>

(1) Vols effectués par des compagnies exploitant des lignes régulières, mais en dehors des horaires prévus.

(2) Les données relatives au mouvement de transit sont aussi comprises dans le trafic à l'arrivée et au départ.



Vluchten met handelskarakter. — Algemeen overzicht.

Bij aankomst.

ÉTRANGER — VREEMD VERKEER					TRAFFIC TOTAL — TOTAAL VERKEER						
Fret Vrachtgoed kg	Bagages Reisgoed kg	Courrier Poststukken kg	Sièges utilisés Benutte plaatsen %	Capacité utilisée Benutte capaciteit %	Nombre de vols Aantal vluchten	Passagers Passagiers	Fret Vrachtgoed kg	Bagages Reisgoed kg	Courrier Poststukken kg	Sièges utilisés Benutte plaatsen %	Capacité utilisée Benutte capaciteit %
<b>Regelmatige vluchten.</b>											
—	—	—	—	—	472	8,131	85,506	98,653	20,722	46	58
1,545,507	844,723	409,442	43	56	7,895	109,169	3,339,114	2,113,530	626,836	43	59
—	—	—	—	—	177	1,660	5,641	24,447	348	45	44
—	—	—	—	—	5	—	—	—	129	—	12
255	2,309	—	89	91	279	2,846	255	40,381	—	55	54
—	—	—	—	—	1	—	—	—	1	—	31
<b>1,545,762</b>	<b>847,032</b>	<b>409,442</b>	<b>43</b>	<b>56</b>	<b>8,829</b>	<b>121,806</b>	<b>3,430,516</b>	<b>2,277,011</b>	<b>648,066</b>	<b>43</b>	<b>59</b>
<b>Speciale vluchten (1).</b>											
25,970	1,401	10	27	84	64	134	70,929	2,095	242	8	43
133,817	12,861	25,304	22	54	574	2,685	497,165	48,864	30,031	18	45
—	—	—	—	—	1	2	1,600	—	—	10	72
1,100	—	—	5	40	66	42	36,857	—	—	3	21
—	—	—	—	—	15	234	18	3,331	—	74	71
—	215	—	95	100	55	443	102,477	6,228	—	35	95
<b>160,887</b>	<b>14,477</b>	<b>25,314</b>	<b>23</b>	<b>57</b>	<b>775</b>	<b>3,540</b>	<b>709,046</b>	<b>60,518</b>	<b>30,273</b>	<b>18</b>	<b>47</b>
<b>Vluchten op aanvraag. — Luchttaxi's.</b>											
55,520	9,995	2	43	80	126	483	55,520	10,045	2	42	77
452,625	15,609	42,869	13	64	728	2,626	455,734	48,725	43,003	23	64
—	20	—	—	2	56	71	410	485	—	28	25
—	—	—	—	—	49	34	—	20	—	35	30
1,824	—	—	20	21	17	43	1,824	—	—	23	22
800	682	—	72	73	55	127	880	682	—	56	47
136	69	—	27	28	87	94	4,076	89	—	36	49
38,645	1,234	—	26	56	159	310	42,203	1,234	—	26	53
—	—	—	—	—	2	4	—	—	—	44	32
<b>549,550</b>	<b>27,609</b>	<b>42,871</b>	<b>17</b>	<b>69</b>	<b>1,279</b>	<b>3,792</b>	<b>560,647</b>	<b>61,280</b>	<b>43,005</b>	<b>26</b>	<b>62</b>
<b>Totaal der vluchten met handelskarakter.</b>											
81,490	11,396	12	39	81	662	8,748	211,955	110,793	20,966	43	58
2,131,949	873,193	477,615	40	56	9,197	114,480	4,292,013	2,211,119	699,870	41	58
—	20	—	—	2	56	71	410	485	—	28	25
—	—	—	—	—	50	36	1,600	20	—	30	37
2,924	—	—	18	23	83	85	38,681	—	—	5	21
800	682	—	72	73	247	2,021	6,539	28,460	348	47	47
136	69	—	27	28	92	94	4,076	89	129	35	48
38,900	3,758	—	41	64	493	3,599	144,935	47,843	—	47	61
—	—	—	—	—	1	—	—	—	31	—	31
—	—	—	—	—	2	4	—	—	—	44	32
<b>2,256,199</b>	<b>889,118</b>	<b>477,627</b>	<b>40</b>	<b>57</b>	<b>10,883</b>	<b>129,138</b>	<b>4,700,209</b>	<b>2,398,809</b>	<b>721,344</b>	<b>41</b>	<b>58</b>

Transietverkeer (2). — Jaar 1950.

SPÉCIAL VLUCHTEN		TRAFFIC A LA DEMANDE VLUCHTEN OP AANVRAAG				TOTAL TOTAAL			
Bagages Reisgoed	Courrier Poststukken	Passagers Passagiers	Fret Vrachtgoed	Bagages Reisgoed	Courrier Poststukken	Passagers Passagiers	Fret Vrachtgoed	Bagages Reisgoed	Courrier Poststukken
282	238	87	2,981	1,997	2	5,497	40,595	67,522	20,962
—	—	2	—	—	—	3	5,500	—	—
—	—	14	—	20	—	14	—	20	—
—	—	9	—	195	—	9	—	195	—
—	—	6	800	150	—	564	6,404	7,376	348
—	—	14	2,276	20	—	14	2,276	20	115
19,010	22,300	335	240,905	5,648	2,167	26,731	1,363,925	618,865	230,898
1,306	—	56	6,026	25	—	1,826	20,865	29,823	—
—	—	—	—	—	—	—	—	—	31
<b>20,598</b>	<b>22,538</b>	<b>523</b>	<b>252,988</b>	<b>8,055</b>	<b>2,169</b>	<b>34,658</b>	<b>1,439,565</b>	<b>723,821</b>	<b>252,354</b>

(1) Vluchten, uitgevoerd door maatschappijen die regelmatige lijnen uitbaken maar buiten de voorziene uurrooster.

(2) De gegevens betreffende het transietverkeer zijn eveneens begrepen in het verkeer bij aankomst en bij vertrek.

## Mouvement des aéroports belges. — Année 1950.

## Trafic commercial. — Aperçu général.

## Au départ.

AÉRODROMES LUCHTHAVENS	TRAFIC BELGE — BELGISCH VERKEER							TRAFIC	
	Nombre de vols Aantal vluchten	Passagers Passagiers	Fret Vrachtgoed kg	Bagages Reisgoed kg	Courrier Poststukken kg	Sièges utilisés Benutte plaatsen %	Capacité utilisée Benutte capaciteit %	Nombre de vols Aantal vluchten	Passagers Passagiers

## Trafic régulier.

Antwerpen - Anvers ...	471	8,236	47,889	106,003	27,790	47	58	—	—
Bruxelles - Brussel (Mels- broek) .....	4,927	71,843	1,423,058	1,201,457	339,371	46	62	3,030	40,519
Knokke .....	179	1,773	5,904	27,237	349	47	47	—	—
Liège - Luik .....	5	—	—	—	124	—	11	—	—
Oostende - Ostende ....	220	2,651	—	42,887	—	54	54	59	270
Saint-Hubert .....	1	1	—	—	—	100	100	—	—
<b>Tot. :</b>	<b>5,803</b>	<b>84,504</b>	<b>1,476,851</b>	<b>1,377,584</b>	<b>367,634</b>	<b>46</b>	<b>61</b>	<b>3,089</b>	<b>40,789</b>

## Trafic spécial (1).

Antwerpen - Anvers ...	49	15	114,165	—	232	1	72	16	34
Bruxelles - Brussel (Mels- broek) .....	412	2,027	370,607	39,771	4,432	19	46	153	1,579
Charleroi .....	1	2	1,000	—	—	10	40	—	—
Gent - Gand .....	65	83	102,164	—	—	6	57	2	4
Knokke .....	14	93	—	1,084	—	34	32	—	—
Oostende - Ostende ....	54	215	15,389	2,947	—	16	23	5	16
<b>Tot. :</b>	<b>595</b>	<b>2,435</b>	<b>603,325</b>	<b>43,802</b>	<b>4,664</b>	<b>16</b>	<b>47</b>	<b>176</b>	<b>1,633</b>

## Trafic à la demande . — Taxis aériens.

Antwerpen - Anvers ...	32	54	960	35	—	35	36	111	278
Bruxelles - Brussel (Mels- broek) .....	131	1,745	16,329	43,493	462	78	85	598	1,376
Bruxelles - Brussel (Grimbergen) .....	75	87	4,797	505	—	28	33	2	4
Charleroi .....	28	16	—	20	—	30	23	—	—
Gent - Gand .....	9	11	670	—	—	39	63	9	42
Knokke .....	25	42	—	30	—	59	41	13	49
Liège - Luik .....	74	60	6,126	50	—	39	74	12	25
Oostende - Ostende ....	14	31	—	—	—	28	20	129	205
Spa .....	2	3	—	—	—	33	24	—	—
<b>Tot. :</b>	<b>390</b>	<b>2,049</b>	<b>28,882</b>	<b>44,133</b>	<b>462</b>	<b>66</b>	<b>71</b>	<b>874</b>	<b>1,979</b>

## Trafic commercial. — Total.

Antwerpen - Anvers ...	552	8,305	163,014	106,038	28,022	44	59	127	312
Bruxelles - Brussel (Mels- broek) .....	5,470	75,615	1,809,994	1,284,721	344,265	45	61	3,781	43,474
Bruxelles - Brussel (Grimbergen) .....	75	87	4,797	505	—	28	33	2	4
Charleroi .....	29	18	1,000	20	—	24	28	—	—
Gent - Gand .....	74	94	102,834	—	—	7	57	11	46
Knokke .....	218	1,908	5,904	28,351	349	47	46	13	49
Liège - Luik .....	79	60	6,126	50	124	38	70	12	25
Oostende - Ostende ....	288	2,897	15,389	45,834	—	46	46	193	491
Saint-Hubert .....	1	1	—	—	—	100	100	—	—
Spa .....	2	3	—	—	—	33	24	—	—
<b>Tot. :</b>	<b>6,788</b>	<b>88,988</b>	<b>2,109,058</b>	<b>1,465,519</b>	<b>372,760</b>	<b>44</b>	<b>60</b>	<b>4,139</b>	<b>44,401</b>

(1) Vols effectués par des compagnies exploitant des lignes régulières, mais en dehors des horaires prévus.

**Bedrijvigheid der Belgische luchthavens. — Jaar 1950.**  
**Vluchten met handelskarakter. — Algemeen overzicht.**

**Bij vertrek.**

ÉTRANGER — VREEMD VERKEER					TRAFIC TOTAL — TOTAAL VERKEER						
Fret Vrachtgoed kg	Bagages Reisgoed kg	Courrier Poststukken kg	Sièges utilisés Benutte plaatsen %	Capacité utilisée Benutte capaciteit %	Nombre de vols Aantal vluchten	Passagers Passagiers	Fret Vrachtgoed kg	Bagages Reisgoed kg	Courrier Poststukken kg	Sièges utilisés Benutte plaatsen %	Capacité utilisée Benutte capaciteit %

**Regelmatige vluchten.**

—	—	—	—	—	471	8,236	47,889	106,003	27,790	47	58
1,396,593	811,307	278,634	41	52	7,957	112,362	2,819,651	2,012,764	618,005	44	58
—	—	—	—	—	179	1,773	5,904	27,237	349	47	47
—	—	—	—	—	5	—	—	—	124	—	11
—	2,245	—	90	88	279	2,921	—	45,132	—	56	56
—	—	—	—	—	1	1	—	—	—	100	100
<b>1,396,593</b>	<b>813,552</b>	<b>278,634</b>	<b>41</b>	<b>52</b>	<b>8,892</b>	<b>125,293</b>	<b>2,873,444</b>	<b>2,191,136</b>	<b>646,268</b>	<b>44</b>	<b>58</b>

**Speciale vluchten (1).**

8,888	548	6	9	29	65	49	123,053	548	238	3	63
89,994	22,267	24,782	39	60	565	3,606	460,601	62,038	29,214	24	50
—	—	—	—	—	1	2	1,000	—	—	10	40
2,961	—	—	10	56	67	87	105,125	—	—	6	57
—	—	—	—	—	14	93	—	1,084	—	34	32
—	140	—	64	63	59	231	15,389	3,087	—	17	24
<b>101,843</b>	<b>22,955</b>	<b>24,788</b>	<b>36</b>	<b>57</b>	<b>771</b>	<b>4,068</b>	<b>705,168</b>	<b>66,757</b>	<b>29,452</b>	<b>21</b>	<b>49</b>

**Vluchten op aanvraag. — Lucht taxi's.**

8,829	6,287	2	25	31	143	332	9,789	6,322	2	26	32
371,620	24,091	2,163	15	55	729	3,121	387,949	67,584	2,625	27	62
90	50	—	67	54	77	91	4,887	555	—	28	34
—	—	—	—	—	28	16	—	20	—	30	23
7,649	—	—	28	54	18	53	8,319	—	—	30	55
800	270	—	46	49	38	91	800	300	—	51	45
580	26	—	26	31	86	85	6,706	76	—	34	57
45,854	475	—	20	56	143	236	45,854	475	—	21	52
—	—	—	—	—	2	3	—	—	—	33	24
<b>435,422</b>	<b>31,199</b>	<b>2,165</b>	<b>17</b>	<b>52</b>	<b>1,264</b>	<b>4,028</b>	<b>464,304</b>	<b>75,392</b>	<b>2,627</b>	<b>27</b>	<b>57</b>

**Totaal der vluchten met handelskarakter.**

17,717	6,835	8	21	30	679	8,617	180,731	112,873	28,030	42	56
1,858,207	857,665	305,579	39	52	9,251	119,089	3,668,201	2,142,386	649,844	42	57
90	50	—	67	54	77	91	4,887	555	—	28	34
—	—	—	—	—	29	18	1,000	20	—	24	28
10,610	—	—	24	54	85	140	113,444	—	—	9	56
800	270	—	46	49	231	1,957	6,704	28,621	349	46	46
580	26	—	26	31	91	85	6,706	76	124	33	56
45,854	2,860	—	37	63	481	3,388	61,243	48,694	—	44	49
—	—	—	—	—	1	1	—	—	—	100	100
—	—	—	—	—	2	3	—	—	—	33	24
<b>1,933,858</b>	<b>867,706</b>	<b>305,587</b>	<b>39</b>	<b>52</b>	<b>10,927</b>	<b>133,389</b>	<b>4,042,916</b>	<b>2,333,225</b>	<b>678,347</b>	<b>42</b>	<b>57</b>

(1) Vluchten uitgevoerd door maatschappijen die regelmatige lijnen uitbaten maar buiten de voorziene uurrooster.

**Statistique du Tourisme. — Statistiek van het Toeristenverkeer.**  
**Nombre de nuitées. — Aantal logeernachten.**

1950. — 1949.

PAYS DE RÉSIDENCE HABITUELLE	Littoral Zee kust		Villes d'art (1) Kunsthistorische steden (1)		Région Mosane (2) Maastréek (2)		Les Ardennes (3) De Ardennen (3)		Autres comm. tourist. Andere toerist. gemeent.		Le Royaume Het Rijk		LAND VAN GEWONE VERBLIJFPLAATS
	1950	1949	1950	1949	1950	1949	1950	1949	1950	1949	1950	1949	
	Iles Britanniques .....	126,874	131,846	123,859	119,972	2,851	2,993	4,261	4,370	4,122	4,723	261,967	
Danemark .....	875	3,523	16,579	24,743	331	460	941	854	555	865	19,281	30,445	Denemarken.
Espagne .....	621	503	8,486	8,403	64	206	239	342	619	337	10,029	9,791	Spanje.
France .....	69,161	39,780	129,848	123,991	4,952	4,698	8,129	5,912	20,020	15,579	232,110	189,960	Frankrijk.
Irlande .....	683	532	1,765	1,738	79	238	99	104	475	324	3,101	2,936	Ierland.
Italie .....	3,653	2,349	29,638	29,684	417	383	2,604	4,486	4,977	6,042	41,289	42,944	Italië.
Luxembourg (Gr.-Duché) .....	16,317	9,598	13,794	11,827	580	607	1,219	908	861	853	32,771	23,793	Luxemburg (Grt.hertogd.)
Norvège .....	335	561	18,537	25,056	44	43	134	322	186	631	19,236	26,613	Noorwegen.
Pays-Bas .....	16,077	12,970	151,029	147,831	13,114	9,244	19,322	18,251	13,216	8,697	212,758	196,993	Nederland.
Portugal .....	322	499	5,230	6,276	66	42	99	91	230	168	5,947	7,076	Portugal.
Suède .....	1,249	1,417	27,349	31,201	1,060	266	1,332	1,023	906	606	31,946	34,513	Zweden.
Suisse .....	3,398	2,846	30,384	33,699	406	514	1,368	1,236	2,751	4,838	38,307	43,133	Zwitserland.
Tchécoslovaquie .....	701	1,259	3,938	8,190	146	147	287	336	306	376	5,378	10,308	Tsjechoslovakije.
Autres pays d'Europe .....	17,249	12,938	79,088	73,379	1,230	769	6,808	5,357	9,591	6,737	113,966	99,180	Andere landen v. Europa.
Asie .....	642	229	8,543	8,768	32	9	121	66	236	99	9,574	9,171	Azië.
Afrique .....	574	359	8,408	8,647	93	51	69	71	421	284	9,565	9,412	Afrika.
Canada .....	330	178	6,987	5,812	112	212	61	58	195	70	7,685	6,330	Canada.
E.-U. d'Amérique du Nord .....	4,433	3,332	100,481	83,884	499	504	3,379	2,146	1,708	817	110,500	90,683	Ver. St. van N.-America.
Amér. Centr. et Mexique .....	273	422	5,038	5,462	28	46	317	91	602	75	6,258	6,096	Midd.-Amer. en Mexico.
Amérique du Sud .....	641	379	9,043	9,875	72	73	105	114	429	215	10,290	10,656	Zuid-Amerika.
Océanie .....	133	113	2,519	1,519	62	7	206	41	187	13	3,107	1,693	Oceanië.
Apatrides .....	160	629	107	34	2	24	124	94	134	29	527	810	Vaderlandsloos.
<b>Total (pays étrangers) :</b>	<b>264,701</b>	<b>226,262</b>	<b>780,650</b>	<b>769,991</b>	<b>26,240</b>	<b>21,536</b>	<b>51,274</b>	<b>46,273</b>	<b>62,727</b>	<b>52,378</b>	<b>1,185,592</b>	<b>1,116,440</b>	<b>Totaal (vreemdeelingen) :</b>
Belgique .....	2,529,482	2,428,398	481,988	483,259	73,166	75,437	404,881	312,710	219,905	179,817	3,709,422	3,479,621	België.
<b>Total général :</b>	<b>2,794,183</b>	<b>2,654,660</b>	<b>1,262,638</b>	<b>1,253,250</b>	<b>99,406</b>	<b>96,973</b>	<b>456,155</b>	<b>358,983</b>	<b>282,632</b>	<b>232,195</b>	<b>4,895,014</b>	<b>4,596,061</b>	<b>Algemeen totaal.</b>

(1) Anvers, Bruges, Bruxelles, Gand, Louvain, Liège, Malines et Tournai.  
 (2) Région située sur la Meuse, depuis Heer-Agimont jusqu'à Huy inclus.  
 (3) Région de la rive droite de la Meuse.

(1) Antwerpen, Bruges, Brussel, Gent, Leuven, Luik, Mechelen en Doornik.  
 (2) Gemeenten op de Maas gelegen, van Heer-Agimont tot Hoet inbegrepen.  
 (3) Streek gelegen op de rechteroever van de Maas.

## Postes. — Posterijen.

(Source : Administration des Postes)

(Bron : Bestuur der Posterijen)

SPÉCIFICATIONS		1938	1947	1948	1949	1950	OPSOMMING			
Lettres privées (milliers)	ordinaires .....	232,173	325,553	341,833	304,698	310,456	Particul. brieven (duizendt.)	gewone. aangetekende. verzekerde. <i>Totaal.</i> verzekerde sommen (1,000 fr).		
	recommandées .....	3,835	7,878	7,861	6,670	6,961				
	assurées.....	86	56	49	52	63				
	<i>Total :</i> sommes assurées (1,000 fr).....	<b>236,094</b>	<b>333,487</b>	<b>349,743</b>	<b>311,420</b>	<b>317,480</b>				
Lettres de service (milliers)	ordinaires .....	68,670	107,590	101,372	104,625	106,307	Dienst-brieven (duizendt.)	gewone. aangetekende. <i>Totaal.</i>		
	recommandées .....	2,078	6,734	6,943	6,585	8,155				
	<i>Total :</i>	<b>70,748</b>	<b>114,324</b>	<b>108,315</b>	<b>111,210</b>	<b>114,462</b>				
<i>Totaux des lettres (milliers) :</i>		<b>306,842</b>	<b>447,811</b>	<b>458,058</b>	<b>422,630</b>	<b>431,942</b>	<i>Totaal brieven (duizendtallen).</i>			
Cartes postales..... (milliers)		78,107	67,495	63,955	64,097	62,300	Briefkaarten (duizendt.)			
Cartes de visite sous enveloppe ouverte .....	»	10,515	11,603	10,635	11,553	10,756	Naamkaartjes onder open omslag .....	»		
Journaux .....	»	428,211	347,836	365,310	467,046	486,739	Kranten .....	»		
Imprimés .....	»	398,260	572,881	764,319	829,854	921,926	Drukwerken .....	»		
Échantillons .....	»	18,894	19,560	26,468	—	22,971	Monsters .....	»		
Papiers d'affaires .....	»	26,002	24,638	28,404	30,280	38,126	Zaakpapieren .....	»		
Mandats poste .....	{1,000 1,000 fr	1,832 580,000	2,311 2,241,466	2,428 2,369,592	2,268 2,227,000	2,230 2,236,900	Postwissels .....	{1,000 1,000 fr		
Effets de commerce	à l'encaissement (a) à l'acceptation	{1,000 1,000 fr	6,882 2,106,649	7,678 2,394,783	8,277 3,494,548	8,569 3,574,565	Handels-effecten	ter incasering (a) ter acceptatie	{1,000 1,000 fr stuks.	
		unités	7,116	117	390	452			524	
Abonnements souscrits .....	{1,000 1,000 fr	4,192 68,347	6,399 206,071	6,418 211,799	7,447 220,765	7,147 235,708	Abonnementen .....	{1,000 1,000 fr		
Permis de pêche .....	{1,000 1,000 fr	123 3,248	122 7,369	131 8,060	131 8,000	145 8,712	Visverloven .....	{1,000 1,000 fr		
Exprès (envois de toute nature) .....	1,000	3,261	3,827	3,762	3,132	3,065	Spoodstukken (allerlei zendingen) .....	1,000		
Caisse d'épargne	Versements Remboursements Livrets au 31 décemb. Solde .....	{1,000 1,000 fr 1,000 fr 1,000 fr 1,000 fr	4,757 3,064,377 1,476 3,193,368 5,465	2,987 6,565,737 995 4,262,603 6,121	3,169 7,481,834 1,016 5,333,483 6,215	3,723 7,717,377 1,051 5,879,541 6,322	4,065 7,555,742 1,137 6,670,596 6,405	Spaar-kas	Stortingen Terugbetalingen Spaarboekj. op 31 Dec. Saldo .....	{1,000 1,000 fr 1,000 fr 1,000 fr 1,000 fr
			11,806,467	21,716,186	25,514,149	28,400,135	30,361,379			
			3,018	2,091	2,905	5,921	9,932			
			689,655	679,833	1,309,603	2,631,935	4,634,580			
			66	234	200	211	297			
Caisse d'assurances	Versements Paiements	{Unités Francs	689,655	679,833	1,309,603	2,631,935	Levens-verzekerings-kas	Stortingen Uitkeringen	{Eenhed. Franken. Eenhed. Franken.	
		{Unités Francs	110,121	883,824	862,013	1,199,592			1,455,450	
Lettres et cartes postales tombées en rebut .....		392,883	300,171	336,508	376,647	350,600	Onbestelbare brieven en briefkaarten.			
Agents postaux (b) .....		15,681	13,738	13,426	13,614	13,769	Postagenten (b).			
Bureaux de poste (c) .....		1,733	1,857	1,900	1,931	1,942	Postkantoren (c).			
Bureaux auxiliaires chargés uniquement de la vente de timbres		1,080	714	698	733	757	Hulpkantoren enkel belast met de verkoop van zegels.			

(a) Y compris les quittances déposées à l'encaissement. — (b) Non compris le personnel temporaire et auxiliaire ni les facteurs surnuméraires. — (c) Y compris les bureaux-annexes temporaires et les agences.

(a) Met inbegrip van de in te vorderen kwitanties. — (b) Niet inbegrepen het tijdelijk en het hulp personeel noch de bovengenoemde brievenbestellers. — (c) Met inbegrip van de tijdelijke bijkantoren en hulpkantoren.

## Postes. — Posterijen.

## II. Recettes et dépenses (francs). — II. Ontvangsten en uitgaven (in frank).

SPÉCIFICATIONS	1938	1947	1948	1949	1950	OPSOMMING
<b>Recettes.</b>						<b>Ontvangsten.</b>
Vente des valeurs postales	317,793,527	662,874,194	726,207,295	874,365,970	870,737,021	Verkoop v. postwaarden.
Affranchissement en espèces (a) .....	59,509,379	113,785,993	145,682,945	222,372,114	246,677,049	Frankering in speciën (a).
Taxes d'affranchissement et d'écritures des abonnements aux journaux.	20,503,349	23,200,632	25,634,079	26,356,979	27,872,134	Frankeer- en schrijfgeld voor abonnements op nieuwsbladen.
Taxe sur la vente des permis de pêche .....	116,110	235,093	271,686	270,694	300,146	Recht op de verkoop van visverloven.
Produits du service des chèques et virem. (b) .	17,638,730	66,181,367	77,737,988	119,392,980	113,239,567	Opbrengsten van de check- en girodienst (b).
Franchises .....	22,996,879	35,018,585	(d)	(d)	(d)	Portvrijdom.
Reliquat des décomptes avec les services étrangers .....	3,460,211	505,687	8,988,986	6,517,248	13,438,546	Saldo rekening met de buitenlandse diensten.
Produits divers (c) .....	30,355,586	44,842,359	142,233,104	40,527,225	78,405,763	Allerlei opbrengsten (c).
<b>Total de la recette brute :</b>	<b>472,373,771</b>	<b>946,643,910</b>	<b>1,126,756,083</b>	<b>1,289,803,210</b>	<b>1,350,670,226</b>	<b>Totaal der bruto-ontvangst.</b>
<b>Dépenses .....</b>	—	—	—	—	—	<b>Uitgaven.</b>
<b>Solde :</b>	—	—	—	—	—	<b>Saldo.</b>

(a) Y compris le produit des droits de boîte et des suppléments irréguliers de journaux. — (b) Ce chiffre ne comprend pas le produit de l'affranchissement de bulletins de versement et de cartes-récépissés, vente de formules de bulletins de versement, de chèques et de cartes-récépissés, etc. Ce produit est compris dans celui de la vente des valeurs postales. — (c) Comprend les sommes remboursées par d'autres administrations du chef des prestations fournies pour leur compte par la poste. — (d) Le paiement des redevances pour le transport par la Poste des correspondances ou franchise de port est provisoirement supprimé.

(a) Met inbegrip van de opbrengst der busrechten en der onregelmatige bijvoegsels van nieuwsbladen. — (b) Onder dit cijfer zijn niet begrepen, de opbrengst der frankering van stortingsbulletins en ontvangkaarten, de verkoop van stortingsbulletins, checks en ontvangkaarten, enz. Deze opbrengst is begrepen onder die van de verkoop van postkaarten. — (c) Omvat de door andere besturen terugbetaalde sommen voor de voor hun rekening door de post verstrekte diensten. — (d) Voorlopig ontvangt de Post geen vergoeding meer voor portvrijdom.

## III. Service des chèques. — III. Check- en girodienst.

## Montant des opérations (1,000 fr). — Bedrag der verrichtingen (1,000 fr).

SPÉCIFICATIONS	1938	1947	1948	1949	1950	OPSOMMING
Versements .....	59,778,461	221,753,962	264,867,401	275,150,693	276,207,044	Stortingen.
Chèques .....	59,473,107	221,348,305	262,428,350	273,895,120	277,073,700	Checks.
Virements { Crédit ..	149,933,062	679,784,455	721,902,415	737,121,348	741,871,118	Credit } Overschrij- Débit .. } vingen.
{ Débit ..	150,097,003	679,784,455	721,902,415	737,121,348	741,871,118	
Divers { Crédit ..	712,316	147,635	173,887	227,953	236,784	Credit } Diversen. Débit .. } Debet
{ Débit ..	724,235	1,383,948	1,440,304	1,459,935	1,445,616	
<b>Mouvement total :</b>	<b>420,718,184</b>	<b>1,804,202,760</b>	<b>1,972,714,772</b>	<b>2,024,976,397</b>	<b>2,038,705,380</b>	<b>Totale beweging.</b>
<b>Avoir global au 31 décembre .....</b>	<b>3,890,992</b>	<b>27,340,425</b>	<b>28,513,059</b>	<b>28,536,650</b>	<b>26,461,162</b>	<b>Gloobaal tegoed op 31 December.</b>

## Télégraphes. — Telegraaf.

(Source : Régie des Télégraphes et Téléphones)

(Bron : Regie van Telegraaf en Telefoon)

SPÉCIFICATIONS	1938	1947	1948	1949	1950	OPSOMMING
<b>Dépenses (fr)</b>						<b>Uitgaven (fr)</b>
Accumulées de premier établissement (approximat.) .....	134,589,684	146,508,273	149,730,787	152,463,457	160,774,934	Gecumuleerde aanlegkosten (benadering).
Annuelles d'exploitation (a) ..	63,815,000	241,685,000	273,712,000	269,289,000	275,226,550	Jaarl. bedrijfsuitgaven (a).
<b>Recettes (fr)</b>						<b>Ontvangsten (fr)</b>
Télégrammes :						Telegrammen :
Intérieurs .....	12,814,012	58,548,314	56,068,596	71,325,912	68,971,911	Binnenlandse.
Internationaux et en transit	25,769,466	100,199,373	90,412,524	99,752,154	121,436,457	Internat. en doorgevoerde.
Exprès postaux .....	4,900,141	14,959,898	14,936,528	16,577,765	16,245,539	Spoedbrieven.
Diverses .....	10,971,870	11,520,298	80,354,671	8,602,468	21,134,566	Diversen.
<b>Total :</b>	<b>54,455,489</b>	<b>185,227,883</b>	<b>241,772,319</b>	<b>196,258,299</b>	<b>227,788,473</b>	<b>Totaal.</b>
<b>Nombre de télégrammes</b>						<b>Aantal telegrammen</b>
<b>A. Nombre de télégrammes intérieurs par catégorie</b>						<b>A. Aantal binnenlandse telegrammen per categorie.</b>
Ordinaires .....	2,191,040	3,020,754	2,351,130	1,975,577	1,840,443	Gewone.
Urgents .....	18,849	131,645	80,121	44,886	35,287	Dringende.
De presse .....	88,597	72,572	85,925	102,689	104,651	Pers.
De luxe .....	925,261	2,874,838	2,971,881	2,800,999	2,813,972	Luxe.
<b>Total :</b>	<b>3,223,747</b>	<b>6,099,809</b>	<b>5,489,057</b>	<b>4,924,151</b>	<b>4,794,353</b>	<b>Totaal.</b>
<b>Télégrammes spéciaux</b>						<b>Speciale telegrammen</b>
Avis d'appel téléphonique ....	127,900	91,833	93,443	96,000	95,598	Telefoonoproepberichten.
De la S.N.C.F.B. ....	530,285	126,897	114,723	94,122	87,181	N. M. B. S.
Des postes .....	229,683	103,044	106,170	109,698	109,173	Posterijen.
De la Marine et de l'Aéronaut.	2,969	2,478	2,145	2,176	2,523	Zeewezen en Luchtvaart.
De service de la Régie des T.T.	274,536	344,008	321,444	308,477	300,255	Diensttelegr. v. d. Reg. d. T.-.
<b>Total des télégr. spéciaux</b>	<b>1,165,373</b>	<b>668,260</b>	<b>637,925</b>	<b>610,473</b>	<b>594,730</b>	<b>Totaal van de speciale telegr.</b>
<b>Total des télégr. intérieurs ...</b>	<b>4,389,120</b>	<b>6,768,069</b>	<b>6,126,982</b>	<b>5,534,624</b>	<b>5,389,083</b>	<b>Totaal van de binnenl. telegr.</b>
<b>B. Nombre de télégr. en transit.</b>	533,685	417,887	548,538	739,746	904,457	<b>B. Aantal telegr. in transit.</b>
<b>C. Nombre de télégr. de et pour l'étranger par catégorie.</b>						<b>C. Aantal telegr. van en voor het buitenland per categorie.</b>
Ordinaires .....	1,637,647	1,990,407	1,896,961	1,840,336	2,063,328	Gewone.
Urgents .....	26,229	51,922	44,606	38,495	39,834	Dringende.
De presse .....	18,651	3,705	3,481	3,467	4,246	Pers.
De luxe .....	9,252	1,852	2,255	2,432	16,639	Luxe.
CDE .....	541,908	90,030	96,665	105,745	50,398	CDE.
Différés .....	140,708	318,230	326,353	351,321	183,619	Uitgestelde.
Tél.-lettres de jour et de nuit)	106,263	691,023	608,948	595,677	734,685	Dag- en nachtbrieftelegr.
<b>Total :</b>	<b>2,480,658</b>	<b>3,147,169</b>	<b>2,979,269</b>	<b>2,937,473</b>	<b>3,092,749</b>	<b>Totaal.</b>
<b>Total général :</b>	<b>7,403,463</b>	<b>10,333,125</b>	<b>9,654,789</b>	<b>8,472,097</b>	<b>9,386,289</b>	<b>Algemeen totaal.</b>
<b>Longueur en km des :</b>						<b>Lengte in km der :</b>
fils conducteurs .....	56,062	50,394	48,938	48,547	27,462	geleidraden.
lignes télégraphiques .....	10,539	10,513	10,516	10,512	9,450	telegraaflijnen.
<b>Nombre des :</b>						<b>Aantal :</b>
appareils en service .....	2,786	1,782	1,559	1,643	1,584	toestellen in dienst.
bureaux télégr. ouverts à la corresp. privée au départ et à l'arrivée .....	1,586	1,045	1,498	1,009	975	telegraafkant. opengesteld v. het ontvangen en verzend. van particul. berichten.

(a) Chiffres approximatifs. Y compris les charges d'amortissement et l'intérêt du capital de premier établissement.

(a) Benaderende cijfers. Met inbegrip van de aflossingskosten en de interest van het aanlegkapitaal.

## Télégrammes internationaux. — Internationale telegrammen.

I. Nombre de télégrammes au départ et à l'arrivée. — I. Aantal ontvangen en verzonden telegrammen.  
(Source : Régie des Télégraphe et Téléphone) (Bron : Regie van Telegraaf en Telefoon)

PAYS	1938	1947	1948	1949	1950	LANDEN
Allemagne .....	190,497	36,004	126,184	241,167	274,492	Duitsland.
France .....	410,682	530,736	464,623	417,860	418,921	Frankrijk.
Grande-Bretagne .....	470,887	506,413	420,309	394,543	399,931	Groot-Brittannië.
Luxembourg (1) .....	69,995	47	—	1	52	Luxemburg (1).
Pays-Bas .....	267,212	283,179	288,076	254,026	291,275	Nederland.
<b>Total des pays limitrophes .....</b>	<b>1,409,273</b>	<b>1,356,379</b>	<b>1,299,192</b>	<b>1,307,597</b>	<b>1,384,671</b>	<b>Totaal voor de aangrenzende landen</b>
Autriche .....	—	—	—	43,988	47,281	Oostenrijk.
Bulgarie .....	6,739	5,084	4,301	3,423	2,189	Bulgarije.
Danemark .....	38,970	73,578	75,946	55,758	49,950	Denemarken.
Espagne .....	17,901	55,036	50,201	47,017	52,770	Spanje.
Finlande .....	25,710	39,901	29,089	31,822	30,166	Finland.
Grèce .....	10,987	24,251	23,191	28,742	31,960	Griekenland.
Hongrie .....	10,530	16,503	17,848	15,377	12,381	Hongarije.
Italie .....	59,439	113,636	128,550	135,196	150,562	Italië.
Irlande .....	6,872	13,333	9,455	9,486	8,642	Ierland.
Norvège .....	44,274	63,080	46,246	53,973	44,466	Noorwegen.
Pologne .....	35,889	21,036	19,797	16,881	16,813	Polen.
Portugal .....	33,220	56,052	57,989	49,581	51,652	Portugal.
Roumanie .....	19,997	3,401	4,513	4,923	4,437	Roemenië.
Suède .....	58,536	103,268	87,406	83,183	81,646	Zweden.
Suisse .....	81,607	210,125	200,192	168,217	152,753	Zwitserland.
Tchécoslovaquie .....	30,036	62,652	45,604	26,565	22,963	Tsjechoslovakije.
Turquie (d'Europe et d'Asie) .....	14,342	33,105	15,391	15,475	20,352	Turkije (europées en aziatisch).
U. R. S. S. .....	15,112	6,996	12,461	12,594	12,034	U. S. S. R.
Yougoslavie .....	9,514	7,129	12,157	12,925	11,011	Joegoslavië.
Autres pays européens .....	44,649	29,911	37,888	4,471	4,543	Andere europese landen.
<b>Total pour les pays européens non limitrophes .....</b>	<b>564,324</b>	<b>938,077</b>	<b>878,225</b>	<b>819,597</b>	<b>808,391</b>	<b>Totaal voor de niet aangrenzende europese landen.</b>
<b>Total général pour les pays européens .....</b>	<b>1,973,597</b>	<b>2,294,456</b>	<b>2,177,417</b>	<b>2,127,194</b>	<b>2,193,062</b>	<b>Algemeen totaal voor de europese landen.</b>
Algérie et Tunisie .....	117,755	11,470	9,352	6,659	8,241	Algerië en Tunis.
Congo belge .....	27,043	75,489	79,486	86,500	95,485	Belgisch Kongo.
Egypte .....	21,372	33,427	21,116	26,894	24,810	Egypte.
Autres pays d'Afrique (2) .....	173,068	46,539	54,511	(2) 50,996	(5) 60,162	Andere landen van Afrika (2).
<b>Total :</b>	<b>339,238</b>	<b>166,925</b>	<b>164,465</b>	<b>171,049</b>	<b>188,698</b>	<b>Totaal.</b>
Etats-Unis et Amér. britannique .....	223,899	428,786	364,387	354,990	382,780	Verenigde Staten en Brits Amer.
Argentine .....	37,560	56,114	73,809	52,641	37,370	Argentinië.
Brazil .....	20,668	41,933	45,760	55,133	56,535	Brazilië.
Autres pays d'Amérique (3) .....	26,827	42,365	48,701	(3) 55,024	(6) 70,506	Andere landen van Amerika (3).
<b>Total :</b>	<b>308,954</b>	<b>569,198</b>	<b>532,657</b>	<b>517,788</b>	<b>547,191</b>	<b>Totaal.</b>
Inde britannique et Ceylan .....	23,805	26,578	24,511	21,755	30,470	Brits Indië en Ceylon.
Australie et Nouvelle-Zélande .....	11,826	15,786	20,389	22,302	27,481	Australië en Nieuw-Zeeland.
Chine .....	6,544	12,511	7,901	6,118	6,879	China.
Palestine .....	6,312	21,556	15,493	25,638	25,267	Palestina.
Autres pays d'Asie ou d'Océanie(4) .....	30,100	40,159	36,436	(4) 45,629	(7) 73,701	And. landen v. Azië of Ocean(4).
<b>Total :</b>	<b>78,587</b>	<b>116,590</b>	<b>104,730</b>	<b>121,442</b>	<b>163,798</b>	<b>Totaal.</b>
<b>Total des pays non européens .....</b>	<b>726,779</b>	<b>852,713</b>	<b>801,852</b>	<b>810,279</b>	<b>899,687</b>	<b>Totaal voor de buiten-europ. land.</b>
<b>Total pour tous les pays étrangers .....</b>	<b>2,700,376</b>	<b>3,147,169</b>	<b>2,979,269</b>	<b>2,937,473</b>	<b>3,092,749</b>	<b>Totaal voor al de vreemde landen.</b>

## II. Mouvement de la voie Belradio. — 1950. — II. Verkeer over de weg Belradio.

Nombre de télégr. échangés avec	Transmis Geseind	Reçus Ontvangen	Ensemble Samen	Aantal telegrammen gewisseld met	Nombre de télégr. échangés avec	Transmis Geseind	Reçus Ontvangen	Ensemble Samen	Aantal telegrammen gewisseld met
Beyrouth .....	12,155	13,953	26,108	Beyrouth.	Tokio .....	3,232	6,152	9,384	Tokio.
Buenos-Aires ...	18,977	10,008	28,985	Buenos-Aires.	Madrid .....	22,219	23,152	45,371	Madrid.
Copenhague ....	26,603	28,061	54,664	Copenhague.	New-York....	103,841	58,162	162,003	New-York.
Helsinki .....	12,752	43,555	56,307	Helsinki.	Oslo .....	23,913	58,874	82,787	Oslo.
Le Caire .....	9,882	12,504	22,386	Kairo.	Vienne .....	39,524	49,164	88,688	Wenen.
Léopoldville ...	43,047	63,130	106,177	Leopoldstad.	Rio-de-Janeiro	11,378	6,699	10,077	Rio-de-Janeiro.
Lisbonne .....	20,703	25,946	46,649	Lissabon.	Shanghai....	1,711	4,359	6,070	Shanghai.
Moscou .....	5,191	9,593	14,784	Moskou.	Stockholm ...	42,689	44,654	87,343	Stockholm.
					<b>Total :</b>	<b>397,817</b>	<b>457,966</b>	<b>855,783</b>	<b>Totaal.</b>

(1) Les télégrammes du et pour le Grand-Duché de Luxembourg étant incorporés dans le trafic intérieur, il n'est tenu compte que des télégrammes parvenus et transmis par une voie détournée.

(2) Dont Iles Canaries : 3,727; Maroc : 20,206; Union Africaine du Sud : 16,229. — (3) Dont Mexico : 3,396; Cuba : 4,634; Chili : 6,573; Colombie : 5,678; Uruguay : 11,731. — (4) Dont Indes Néerlandaises : 2,411; Irak : 1,259; Japon : 4,547; Liban : 11,258; Syrie : 2,401.

En 1950 : (5) Dont Iles Canaries : 4,729; Maroc : 22,924; Union Africaine du Sud : 19,835. — (6) Dont Mexique : 4,642; Cuba : 7,379; Chili : 5,088; Colombie : 8,221; Uruguay : 13,595. — (7) Dont Indes Néerlandaises : 2,742; Irak : 1,254; Japon : 15,441; Liban : 14,917; Syrie : 5,585.

(1) Aangezien de telegrammen van en voor Luxemburg begrepen zijn in het binnenlands verkeer, wordt alleen nota genomen van de telegrammen welke langs een omweg overgeseind en ontvangen worden.

(2) Waarvan Kanarische eilanden : 3,727; Marokko : 20,206; Zuid-Afrikaanse Unie : 16,229. — (3) Waarvan Mexico : 3,396; Cuba : 4,634; Chili : 6,573; Colombie : 5,678; Uruguay : 11,731. — (4) Waarvan Nederlandse Indië : 2,411; Irak : 1,250; Japan : 4,547; Libania : 11,258; Syrië : 2,401.

In 1950 : (5) Waarvan Kanarische eilanden : 4,729; Marokko : 22,924; Zuid-Afrikaanse Unie : 19,835. — (6) Waarvan Mexico : 4,642; Cuba : 7,379; Chili : 5,088; Colombie : 8,221; Uruguay : 13,595. — (7) Waarvan Nederlandse Indië : 2,742; Irak : 1,254; Japan : 15,441; Libania : 14,917; Syrië : 5,585.



## Téléphones. — Telefoon.

(Source : Régie des Télégraphes et Téléphones)

(Bron : Regie van Telegraaf en Telefoon)

SPÉCIFICATIONS		1938	1949	1950	OPSOMMING			
Recettes (1,000fr) des services	régional {	abonnements .....	121,216	520,468	562,812	Ontvangsten (1,000 fr) der diensten {	abonnements.	
		conversations payées :					gewestelijke dienst {	gesprekken betaald :
		par les abonnés .....	108,775	484,405	531,640			door de geabonneerden.
		dans les bureaux publics	6,296	13,789	15,388			op de publieke kantoren.
	recettes diverses .....	5,804	5,817	9,609			diverse ontvangsten.	
	<i>Total :</i>	<b>242,091</b>	<b>1,024,479</b>	<b>1,119,449</b>			<i>Totaal.</i>	
	inter-urbain {	conversations .....	94,433	364,663	409,051	intercom- {	gesprekken.	
		circuits loués .....	2,370	14,464	17,385		dienst {	verhuurde kringen.
	<i>Total :</i>	<b>96,803</b>	<b>379,127</b>	<b>426,436</b>			<i>Totaal.</i>	
	inter-national {	conversations .....	21,231	131,558	159,200	internat. {	gesprekken.	
abonnements .....		115	256	275	dienst {		abonnements.	
<i>Total :</i>	<b>21,346</b>	<b>131,814</b>	<b>159,475</b>			<i>Totaal.</i>		
<i>Total général des recettes...</i>		<b>360,240</b>	<b>1,535,420</b>	<b>1,705,360</b>	<i>Algemeen totaal der ontvangsten.</i>			
Dépenses (1,000 fr)	accumulées de premier éta-	2,241,122	4,873,197	5,888,438	Uitgaven (1,000 fr)	gecumuleerde aanlegkosten		
	blissement (approx.) .....	368,368	1,472,341	1,655,136			(benadering).	
	annuelles d'exploitation (a)					jaarlijkse bedrijfsuitg. (a).		
Longueur (km) des fils	service régional .....	2,583,356	3,240,316	4,076,037	Lengte (km) der draden	gewestelijke dienst.		
	service interurbain .....	496,332	535,527	515,319			intercommun. dienst.	
	service international (section belge) .....	74,480	111,311	117,830			internationale dienst (Bel-	
	<i>Total :</i>	<b>3,154,168</b>	<b>3,887,154</b>	<b>4,709,186</b>			gische afdeling).	
						<i>Totaal.</i>		
Nombre	des abonnements au service téléphon.	309,989	471,705	497,157	Aantal	abonnements op de telefoondienst.		
	des abonnements au service des conversations internationales .....	28	13	25			abonnements op de dienst der internationale gesprekken.	
	des bureaux centraux .....	528	637	640			centrales.	
	des bureaux publics (c) .....	1,412	1,250	1,633			publieke kantoren (c).	
	des bureaux chargés de l'échange des télégrammes avec les abonnés .....	231	105	122			kantoren belast met de telegramwisseling met de geabonneerden.	
	des bureaux transmettant leurs télégrammes par téléphone à des bureaux télégraphiques voisins .....	630	1,285				kantoren die hun telegrammen per telefoon aan naburige telegraafkantoren overmaken.	
	des postes téléphoniques en usage .....	415,522	642,108	678,799			telefoonposten in gebruik.	
Mouvement téléphonique (en milliers) :					Telefoonverkeer (in duizendt) :			
Services	régional {	conversations au départ	273,672	385,486	412,831	Diensten {	gesprekken van uit de	
		des postes d'abonnés ...						posten der geabonneerde.
		conversations payées dans les bureaux publics .....	6,303	6,899	7,695		gewestelijke {	gesprekken betaald op publieke kantoren.
		télégrammes téléphonés .....	2,869	3,505	3,735			
	<i>Total :</i>	<b>282,844</b>	<b>395,890</b>	<b>424,261</b>		<i>Totaal.</i>		
	inter-urbain {	conversations .....	37,610	50,949	56,022	intercom- {	gesprekken.	
internationale (b) {		conversations .....	2,683	4,399	4,420		munale {	gesprekken.
	dont transit .....	556	627	652	tionale (b) {	waarvan doorgevoerd.		
<i>Total général :</i>	<b>323,137</b>	<b>451,238</b>	<b>485,355</b>			<i>Algemeen totaal.</i>		

(a) Chiffres approximatif. Y compris les charges d'amortissement et l'intérêt des capitaux de premier établissement. — (b) Communications d'abonnement non comprises. — (c) Nombre de cabines en service.

(a) Benaderend cijfer, met inbegrip van de aflossingskosten en de interest van het aanlegkapitaal. — (b) Abonnementgesprekken niet meegeteld. — (c) Aantal telefooncellen in dienst.

## Personnel de la Régie des T. T. — Personeel van de Regie van T. T.

	1938	1949	1950	
Fonctionnaires techniques .....		124	128	Technische ambtenaars.
Fonctionnaires administratifs .....	(1) 567	510	507	Bestuurlijke ambtenaars.
Personnel de maîtrise .....	249	407	426	Toezichtspersoneel.
Employés .....	5,250	7,747	7,670	Beambten.
Ouvriers .....	6,042	7,799	7,744	Werklieden.
Facteurs .....	(2) 1,305	1,102	1,056	Boden.
Personnel à vacations intermittentes ou réduites .....	995	1,915	1,888	Personeel met tussentijdse of onvolledige benutting.
<i>Total :</i>	<b>14,408</b>	<b>19,604</b>	<b>19,419</b>	<i>Totaal.</i>
Agents auxiliaires (personnel de la poste et de la S.N.C.B.) .....	3,243	2,525	2,569	Hulpbeambten (personeel van de post en van de N.M.B.S.).

(1) Fonctionnaires techniques et administratifs confondus.  
(2) Porteurs de télégrammes y compris les suppléants.

(1) Technische en administratieve beambten samen.  
(2) Toegevoegde telegramdragers inbegrepen.

## Radiotélégraphie avec les navires en mer. — Radiotelegrafie met de schepen op zee.

(Source : Régie des Télégraphes et Téléphones)

(Bron : Regie van Telegraaf en Telefoon)

SPÉCIFICATIONS	1938	1947	1948	1949	1950	OPSOMMING	
<i>Dépenses des stations exploitées par l'Etat (fr).</i>						<i>Uitgaven van de door de Staat geëxploiteerde stations (fr).</i>	
Accumulées d'établiss. des stations.	567,964	1,244,684	4,077,361	6,947,659	7,211,886	Gecumuleerde aanlegk. der stations.	
Annuelles d'exploitation (a) :						Jaarlijkse bedrijfsuitg. (a) :	
a) Personnel .....	(1)	1,781,670	2,522,848	2,476,768	2,604,033	a) Personeel.	
b) Matériel et entretien .....	(1)	881,042	1,218,055	1,517,885	1,469,813	b) Materieel en onderhoud.	
<b>Total :</b>	—	<b>3,907,396</b>	<b>7,818,264</b>	<b>10,942,312</b>	<b>11,285,732</b>	<b>Total.</b>	
<i>Recettes faites par la Régie (fr).</i>						<i>Ontvangsten door de Regie (fr).</i>	
Taxes côtières et de bord .....	454,377	1,379,704	1,546,465	1,797,355	1,835,765	Kust- en boordrechten.	
Taxes télégraphiques .....	91,632	306,877	327,159	355,061	364,718	Telegraafrechten.	
<b>Total :</b>	<b>546,009</b>	<b>1,686,581</b>	<b>1,873,624</b>	<b>2,152,416</b>	<b>2,200,483</b>	<b>Total.</b>	
<i>Radiotélégraphie privée échangée à l'interv. des stations côtières belges :</i>						<i>Partic. radiotelegrafisch verkeer over de Belgische kuststations :</i>	
a) Entre les stations de bord belges et la Belgique .....	11,162	20,564	22,682	20,887	19,852	a) Tussen de Belgische scheepsstations en België.	
et l'étranger .....	647	434	581	589	354	en het buitenland.	
b) Entre les stations de bord étrang. et la Belgique .....	5,892	9,668	10,771	10,880	10,704	b) Tussen de vreemde scheepsstat. en België.	
et l'étranger .....	1,432	650	535	480	501	het buitenland.	
<b>Total :</b>	<b>19,133</b>	<b>31,316</b>	<b>34,569</b>	<b>32,836</b>	<b>31,411</b>	<b>Total.</b>	
Radiotélégrammes de service .....	3,542	2,478	2,145	2,176	2,523	Dienst-radiotelegrammen.	
<b>Total général :</b>	<b>22,675</b>	<b>33,794</b>	<b>36,714</b>	<b>35,012</b>	<b>33,934</b>	<b>Algemeen totaal.</b>	
Installations à ondes amorties .....	62	33	37	38	37	Inricht. met gedempte trillingen.	
Installations à ondes entretenues .....	430	360	336	466	507	Inricht. met ongedempte trillingen.	
Stations { à la correspondance pu- côtières { blique générale .....	3	2	2	2	2	Kuststations { het algemeen publiek opengesteld { verkeer.	
ouvertes { à la correspond. officielle .....	—	2	1	1	2		voor { den Rijksdienst.
Stations { à la correspondance pu- de bord { blique générale .....	(1) 288	57	82	91	86	Scheepsstat. { het algemeen publiek opengesteld { verkeer.	
ouvertes { à la correspond. restreinte .....		231	252	286	283		voor { het beperkt verkeer.
ouvertes { à la correspond. officielle à la corr. d'intérêt privé .....		6	6	6	6		voor { den Rijksdienst. verk. v. priv. belang

(a) Ces dépenses ne comprennent pas les charges d'amortissement ni l'intérêt des capitaux de premier établissement.

(1) La subdivision n'existe pas pour 1938.

(a) Onder deze uitgaven zijn niet begrepen de aflossingskosten noch de interest van de aanlegkapitalen.

(1) De onderverdeling voor 1938 bestaat niet.

## Radio-diffusion (a). — Radio-omroep (a).

(Source : Régie des T.T.) Nombre d'auditeurs inscrits. — Aantal ingeschreven luisteraars. (Bron : Regie van T.T.)

Arrondissement administr.	1939	1950	Arrondissement administr.	1939	1950	Arrondissement administr.	1939	1950
Administrat. arrondissement.	30-VI	31-XII	Administr. arrondissement.	30-VI	31-XII	Administr. arrondissement.	30-VI	31-XII
Antwerpen - Anvers ..	121,453	139,950	Aalst - Alost .....	19,675	37,054	Hasselt .....	17,859	30,350
Mechelen - Malines ..	27,250	39,039	Denderm. - Term. ..	11,802	24,638	Maaseik .....	6,275	13,919
Turnhout .....	17,333	29,630	Eeklo .....	6,274	13,506	Tongeren - Tongres	10,040	18,902
<b>Tot. :</b>	<b>166,036</b>	<b>208,619</b>	Gent - Gand .....	53,042	78,500	<b>Tot. :</b>	<b>34,174</b>	<b>63,171</b>
Bruxelles - Brussel ..	209,869	254,148	Oudenaarde - Auden.	9,809	19,504	Arlon - Aarlen .....	4,885	7,146
Leuven - Louvain ..	30,258	43,522	St-Nikl. - St-Nicolas	15,509	30,557	Bastogne-Bastenak.	3,282	4,731
Nivelles - Nijvel .....	27,480	31,450	<b>Tot. :</b>	<b>116,111</b>	<b>203,759</b>	Marche-en-Famenne	3,743	6,595
<b>Tot. :</b>	<b>267,607</b>	<b>329,120</b>	Ath - Aat .....	10,205	15,952	Neufchâteau .....	5,151	9,123
Brugge - Bruges .....	19,010	31,699	Charleroi .....	76,237	88,517	Virton .....	4,372	7,402
Diksmuide - Dixmude	2,630	7,893	Mons - Bergen .....	40,595	45,609	<b>Tot. :</b>	<b>21,433</b>	<b>34,997</b>
Ieper - Ypres .....	10,720	22,216	Soignies - Zinnik ..	25,615	31,491	Dinant .....	9,530	15,454
Kortrijk - Courtrai ..	34,010	50,703	Thuin .....	21,611	22,316	Namur - Namen ..	32,401	43,009
Oostende - Ostende ..	13,280	18,080	Tournai - Doornik ..	22,834	32,707	Philippeville .....	7,375	9,944
Roeselare - Roulers ..	10,271	19,660	<b>Tot. :</b>	<b>197,097</b>	<b>236,592</b>	<b>Tot. :</b>	<b>49,306</b>	<b>68,407</b>
Tielt .....	3,891	9,894	Huy - Hoei .....	13,697	19,917	<i>Le Royaume .....</i>	<b>1,112,962</b>	<b>1,548,205</b>
Veurne - Furnes .....	4,578	8,365	Liège - Luik .....	105,014	149,783	<i>Het Rijk.</i>		
<b>Tot. :</b>	<b>98,390</b>	<b>168,510</b>	Verviers .....	37,606	51,926			
			Waremme - Borgw. ..	6,491	13,404			
			<b>Tot. :</b>	<b>162,808</b>	<b>235,030</b>			

(a) Le nombre d'auditeurs inscrits a été de : 999,468 en 1940 ; 852,343 en 1941 ; 802,417 en 1942 ; 719,269 en 1943 ; 160,924 en 1944 ; 635,856 en 1945 ; 798,023 en 1946 ; 962,624 en 1947 ; 1,058,175 en 1948 et 1,394,581 en 1949.

(a) Het aantal ingeschreven luisteraars bedroeg : 999,468 in 1940 ; 852,343 in 1941 ; 802,417 in 1942 ; 719,269 in 1943 ; 160,924 in 1944 ; 635,856 in 1945 ; 798,023 in 1946 ; 962,624 in 1947 ; 1,058,175 in 1948 en 1,394,581 in 1949.

**Finances. – Finanziën.**

**Finances de l'Etat. — Recettes de l'Etat (en 1,000,000 fr)  
d'après les comptes provisoires de 1947 à 1950 et le budget de 1951.**

**Staatsfinanciën. — Staatsontvangsten (in 1,000,000 fr)  
volgens de voorlopige rekeningen 1947 tot en met 1950 en de begroting 1951.**

SPÉCIFICATIONS	Exercice Dienstjaar 1947	Exercice Dienstjaar 1948	Exercice Dienstjaar 1949	Exercice Dienstjaar 1950	Exercice Dienstjaar 1951	SPECIFICATIES
	(1)	(1)	(1)	(1)	(2)	
<b>A. Budget ordinaire</b>						<b>A. Gewone begroting.</b>
<b>I. Recettes normales</b>						<b>I. Normale ontvangsten.</b>
<b>a) Impôts :</b>						<b>a) Belastingen :</b>
Contributions directes .....	12,972	24,622	27,763	23,653	26,515	Directe belastingen.
Douanes .....	3,701	3,159	3,332	3,975	3,700	Douanen.
Accises .....	6,110	8,103	7,860	7,722	7,781	Accijnzen.
Recettes diverses .....	85	108	257	109	86	Diverse ontvangsten.
Enregistrement et Domaines ....	20,050	20,618	19,714	19,924	20,116	Registratie en Domeinen.
<i>Total des impôts :</i>	<b>42,918</b>	<b>56,610</b>	<b>58,926</b>	<b>55,383</b>	<b>58,198</b>	<i>Totaal der belastingen.</i>
<b>b) Taxes et péages .....</b>	1,037	1,181	1,387	1,418	1,797	<b>b) Taxes en tolgelden.</b>
<b>c) Capitaux et revenus :</b>						<b>c) Kapitalen en inkomsten :</b>
Revenus patrimoniaux .....	} 849	} 1,567	} 939	} 963	} 709	Patrimoniale inkomsten.
Revenus financiers .....						Financiële inkomsten.
Revenus d'exploitation .....						Bedrijfsbaten.
<b>d) Remboursements .....</b>	1,212	2,021	2,293	2,692	2,085	<b>d) Terugbetalingen.</b>
<i>Total des recettes normales :</i>	<b>46,016</b>	<b>61,379</b>	<b>63,545</b>	<b>60,456</b>	<b>62,789</b>	<i>Totaal der normale ontvangsten.</i>
<b>II. Recettes diverses</b>						<b>II. Diverse ontvangsten.</b>
Exceptionnelles .....	—	5	7	110	} 579	Uitzonderingsontvangsten.
Compensatoires .....	113	—	—	—		Compensatieontvangsten.
Réparations .....	3	—	—	—		Herstelontvangsten.
<i>Total I + II :</i>	<b>46,132</b>	<b>61,384</b>	<b>63,552</b>	<b>60,566</b>	<b>63,368</b>	<i>Totaal I + II.</i>
<b>III. Recettes résultant de la guerre ..</b>	839	1,430	3,447	2,827	425	<b>III. Oorlogsontvangsten.</b>
<b>IV. Impôts de l'amnistie fiscale .....</b>	78	62	59	59	—	<b>IV. Belastingen in verband met fiscale amnestie.</b>
<i>Total I + II + III + IV :</i>	<b>47,049</b>	<b>62,876</b>	<b>67,058</b>	<b>63,452</b>	<b>63,793</b>	<i>Totaal I + II + III + IV.</i>
<b>B. Budget extraordinaire.</b>						<b>B. Buitengewone begroting.</b>
Produits divers extraordinaires .....	124	15,583	548	4,840	325	Diverse buitengewone ontvangsten.
Impôts d'assainissement monétaire ...	6,770	6,538	6,278	5,581	3,355	Muntsaneringsbelastingen.
Produits d'emprunts consolidés .....	1,327	37,912	2,643	2	2	Opbrengst der geconsolideerde leningen.
Produits de l'emprunt d'assainissement monétaire .....	160	29	13	4	—	Opbrengst der muntsaneringslening.
<i>Total des recettes du budget extraor- dinaire :</i>	<b>8,381</b>	<b>60,062</b>	<b>9,482</b>	<b>10,427</b>	<b>3,682</b>	<i>Totaal der ontvangsten van de buiten- gewone begroting.</i>
Recettes effectuées, restant à ventiler ou à régulariser .....	215	—	—	—	—	Gedane ontvangsten, die nog moeten verdeeld of geregulariseerd worden.
<i>Total général :</i>	<b>55,645</b>	<b>122,938</b>	<b>76,540</b>	<b>73,879</b>	<b>67,475</b>	<i>Algemeen totaal.</i>

(1) Situation arrêtée au 30 juin 1951.  
(2) Projet.

(1) Toestand op 30 Juni 1951.  
(2) Ontwerp.

## Rendement des impôts (1,000 fr.) — Opbrengst der belastingen (1,000 fr.)

CATÉGORIES D'IMPÔTS	EXERCICES — DIENSTJAREN						CATEGORIEËN VAN BELASTINGEN
	1946 (a)	1947 (a)	1948 (a)	1949 (a)	1950 (a)	1951 (b)	
<b>I. Contributions directes.</b>							<b>I. Directe belastingen.</b>
Impôts cédulaires sur les revenus :							Cedulaire inkomstenbelas- tingen :
Contribution foncière .....	363,203	261,499	428,583	380,286	353,278	390,000	Grondbelasting.
Taxe mobilière .....	707,603	1,427,609	2,209,531	2,201,270	2,248,026	2,400,000	Mobiliënbelasting.
Taxe professionnelle .....	3,843,858	2,248,329	5,506,190	4,728,426	3,493,815	11,615,000	Bedrijfsbelasting.
<i>Total :</i>	<b>4,914,664</b>	<b>3,937,437</b>	<b>8,144,304</b>	<b>7,309,982</b>	<b>6,095,119</b>	<b>14,405,000</b>	<i>Totaal.</i>
Impôt complém. personnel .	1,494,753	839,932	2,202,885	1,420,477	1,073,154	1,605,000	Aanvul. person. belasting.
Contribut. nation. de crise	6,639,217	4,153,557	9,522,235	6,826,451	5,973,283	1,670,000	Nationale crisisbelasting.
Véhicules automobiles .....	200,992	552,079	779,525	880,366	1,339,787	1,600,000	Autovoertuigen.
Vélocipèdes .....	44,205	52,538	55,873	—	—	—	Rijwielen.
Spectacles ou divertissements	370,646	347,503	363,293	—	—	—	Vertoning. of vermakelijkh.
Jeux et paris .....	255,030	215,547	217,008	201,632	181,786	200,000	Spelen en weddenschappen.
Ouvert. de déb. de boissons	58,853	53,344	61,091	73,442	72,116	75,000	Open. van dranksluiterijen.
Recettes diverses .....	1,367,795	2,820,372	3,275,592	11,050,608	8,917,140	6,960,000	Diverse ontvangsten.
<i>Total des contrib. directes :</i>	<b>15,346,155</b>	<b>12,972,309</b>	<b>24,621,806</b>	<b>27,762,958</b>	<b>23,652,385</b>	<b>26,515,000</b>	<i>Totaal der directe belasting.</i>
<b>II. Droits de douane et de statistique .....</b>	<b>2,145,988</b>	<b>3,700,905</b>	<b>3,159,157</b>	<b>3,332,337</b>	<b>3,974,685</b>	<b>3,700,000</b>	<b>II. Douanerechten en statistiekrechten.</b>
<b>III. Accises et taxes spéc. de consommation.</b>							<b>III. Accijnzen en bijzond. verbruikstaxen.</b>
<b>A. Accises :</b>							<b>A. Accijnzen :</b>
Allumettes et briquets ....	58,053	40,702	50,566	48,472	53,500	47,000	Lucif. en aanstekers.
Bières .....	711,848	740,115	921,455	1,006,287	1,066,225	1,100,000	Bier.
Boissons fermentées .....	9,705	4,074	3,797	3,428	3,406	3,500	Gegiste dranken.
Eaux-de-vie .....	262,292	559,808	682,222	644,921	493,927	650,000	Brandewijn.
Eaux minérales .....	74,420	112,824	108,253	124,808	133,702	120,000	Mineraal water.
Huiles minérales .....	15,269	78,940	2,279,115	2,582,466	2,119,577	2,200,000	Minerale oliën.
Sucres et sirops de raffinage	93,099	132,426	149,231	150,684	161,431	150,000	Suiker en raffinagestroop.
Tabacs .....	2,538,684	3,142,846	3,074,420	2,538,126	2,904,416	2,750,000	Tabak.
Vins étrangers .....	360,091	348,485	14,654	179	168	—	Uitlandse wijn.
Autres .....	10,851	10,187	10,937	10,520	103,502	10,500	Andere.
<i>Total :</i>	<b>4,134,312</b>	<b>5,170,407</b>	<b>7,294,650</b>	<b>7,109,891</b>	<b>7,039,854</b>	<b>7,031,000</b>	<i>Totaal.</i>
<b>B. Taxes spéc. de consummat.</b>							<b>B. Bijzond. verbruikstaxen.</b>
Alcools et eaux-de-vie ....	853,997	914,096	808,041	746,363	680,891	750,000	Alcohol en brandewijn.
Cafés .....	—	4	—	—	—	—	Koffies.
Vins .....	—	—	—	47	3	—	Wijn.
Autres .....	128	25,123	2	3,228	1,545	—	Andere.
<i>Total :</i>	<b>854,125</b>	<b>939,223</b>	<b>808,043</b>	<b>749,638</b>	<b>682,439</b>	<b>750,000</b>	<i>Totaal.</i>
<b>IV. Recettes diverses des douanes et accises ....</b>	<b>67,256</b>	<b>84,646</b>	<b>108,289</b>	<b>256,963</b>	<b>109,501</b>	<b>86,100</b>	<b>IV. Diverse ontvangsten der douanen en accijnzen.</b>
<b>V. Enregistrement, timbre, etc.</b>							<b>V. Registratie, zegel, enz.</b>
Enregistrem. et transcript.	1,675,181	1,515,999	1,816,971	1,779,634	1,927,783	2,000,000	Registrat. en overschrijving
Grefte .....	6,701	6,907	11,386	10,918	10,367	11,000	Griffie.
Hypoth., droit d'inscription	15,556	17,810	21,120	26,257	29,888	25,000	Hypoth., inschrijv.-rechten
Successions .....	947,550	985,622	983,654	920,613	877,142	900,000	Successierechten.
Timbres et taxes assimi- lées .....	13,733,291	17,330,218	17,589,374	16,813,224	16,919,928	17,000,000	Zegel en met het zegel ge- lijkgestelde taxen.
Amendes et divers .....	154,082	193,263	194,969	163,388	158,765	180,000	Boeten en diversen.
<i>Total :</i>	<b>16,532,361</b>	<b>20,049,819</b>	<b>20,617,474</b>	<b>19,714,034</b>	<b>19,923,873</b>	<b>20,116,000</b>	<i>Totaal.</i>
<i>Total général :</i>	<b>39,080,197</b>	<b>42,917,309</b>	<b>56,609,419</b>	<b>58,925,821</b>	<b>55,382,737</b>	<b>58,198,100</b>	<i>Algemeen totaal.</i>

(a) Situation à la clôture de l'exercice. — (b) Projet de budget.

(a) Toestand bij het afsluiten van het dienstjaar. — (b) Ontwerp van begroting.

**Dépenses de l'Etat (en millions de francs)**  
**d'après les comptes de 1948 à 1950 et le budget de 1951.**

SPÉCIFICATIONS	Dépenses ordinaires Gewone uitgaven				Dépenses résultant de la guerre Uitgaven ten gevolge van de oorlog			
	1948	1949	1950	1951	1948	1949	1950	1951 <sup>1</sup>
	(1)	(1)	(1)	(2)	(1)	(1)	(1)	(2)
Dette.....	8,003	8,000	8,400	8,973	—	—	—	—
Pensions .....	7,539	8,625	8,953	9,759	—	—	—	—
Dotations .....	189	211	213	225	—	—	—	—
Cultes .....	259	—	—	—	—	—	—	—
Ordre judiciaire .....	503	—	—	—	—	—	—	—
Défense nationale .....	806	4,653	5,020	6,822	75	559	383	250
Gendarmerie .....	846	924	966	989	—	—	—	—
Premier ministre .....	8	12	36	37	—	1	—	—
Justice .....	580	1,301	1,311	1,407	233	186	105	22
Intérieur .....	197	5,833	5,864	5,909	1,257	125	15	15
Affaires étrangères et commerce extérieur .....	497	752	597	532	3	—	—	5
Colonies .....	39	42	46	63	—	—	—	—
Coordination économique et réé- quipement national .....	23	68	—	—	—	1	—	—
Combustible et énergie.....	56	—	—	—	2	—	—	—
Agriculture.....	281	307	362	504	21	—	—	1
Affaires économiques et Classes moyennes .....	339	376	392	489	3,975	7,690	952	471
Ravitaillement et importations ..	62	—	—	—	277	—	—	—
Communications .....	2,450	2,736	4,307	4,152	1,461	770	247	20
Travaux publics .....	1,391	1,548	1,492	1,820	500	170	13	—
Reconstruction .....	169	10	136	128	603	193	628	749
Travail et prévoyance sociale ..	2,604	6,625	4,603	4,103	8	6	13	23
Instruction publique .....	126	5,873	5,592	6,618	1	4	2	3
Santé publique et Famille .....	794	1,122	1,687	1,790	256	97	17	58
Finances .....	1,634	1,738	2,059	2,117	67,687	2,634	2,575	2,757
Budget .....	129	—	—	—	7,866	—	—	—
Force navale .....	—	—	—	—	—	—	—	—
Enseignement .....	4,754	—	—	—	—	—	—	—
Armée .....	3,289	—	—	—	492	—	—	—
Administration générale et pen- sions .....	—	332	—	—	—	3,655	1	—
<b>Total :</b>	<b>37,567</b>	<b>51,088</b>	<b>52,036</b>	<b>56,437</b>	<b>84,717</b>	<b>16,091</b>	<b>4,951</b>	<b>4,374</b>
Non-valeurs et remboursements ..	4,338	3,332	2,740	2,733	90	152	245	201
<b>Total :</b>	<b>41,905</b>	<b>54,420</b>	<b>54,776</b>	<b>59,170</b>	<b>84,807</b>	<b>16,243</b>	<b>5,196</b>	<b>4,575</b>
Dépenses effectuées restant à ventiler ou à régulariser.....	—	—	—	—	—	—	—	—
<b>Total général :</b>	<b>41,905</b>	<b>54,420</b>	<b>54,776</b>	<b>59,170</b>	<b>84,807</b>	<b>16,243</b>	<b>5,196</b>	<b>4,575</b>

(1) Situation au 30 juin 1951.

2) Crédits primitifs sollicités.

**Staatsuitgaven (in millioenen frank)**  
**volgens de rekeningen 1948 tot en met 1950 en de begroting 1951.**

Dépenses extraordinaires Buitengewone uitgaven				Total Totaal				SPECIFICATIES
1948	1949	1950	1951	1948	1949	1950	1951	
(1)	(1)	(1)	(2)	(1)	(1)	(1)	(2)	
6,592	6,091	4,365	3,555	14,595	14,091	12,765	12,528	Staatsschuld.
—	—	—	—	7,539	8,625	8,953	9,759	Pensioenen.
—	—	—	—	189	211	213	225	Dotatiën.
—	—	—	—	259	—	—	—	Eredienst.
—	—	—	—	503	—	—	—	Rechterlijke macht.
461	1,507	1,940	5,568	1,342	6,719	7,343	12,640	Landsverdediging.
—	—	—	—	846	924	966	989	Rijkswacht.
—	—	—	—	8	13	36	37	Eerste minister.
—	—	—	—	813	1,487	1,416	1,429	Justitie.
—	1	3	10	1,454	5,959	5,882	5,934	Binnenlandse Zaken.
29	9	20	55	529	761	617	592	Buitenlandse Zaken en buiten- landse handel.
—	—	—	—	39	42	46	63	Koloniën.
—	730	—	—	23	799	—	—	Economische Coördinatie en Wederuitrusting.
—	—	—	—	58	—	—	—	Energie en brandstof.
14	12	9	38	316	319	371	543	Landbouw.
358	3	—	2	4,672	8,069	1,344	962	Economische Zaken en Midden- stand.
—	—	—	—	339	—	—	—	Ravitallering en Invoer.
2,155	2,351	2,052	1,259	6,066	5,857	6,606	5,431	Verkeerswezen.
2,384	4,361	4,068	5,798	4,275	6,079	5,573	7,618	Openbare Werken.
—	—	—	22	772	203	764	899	Wederopbouw.
13	5	2,010	1,260	2,625	6,636	6,626	5,386	Arbeid en sociale voorzorg.
11	10	5	5	138	5,887	5,599	6,626	Openbaar onderwijs.
169	442	658	1,751	1,219	1,661	2,362	3,599	Volksgesondheid en Gezin.
1,846	4,255	426	63	71,167	8,627	5,060	4,937	Financiën.
—	—	—	—	7,995	—	—	—	Begroting.
—	—	—	—	—	—	—	—	Zeemacht.
2	—	—	—	4,756	—	—	—	Onderwijs.
67	—	—	—	3,848	—	—	—	Leger.
—	—	—	—	—	3,987	1	—	Algemeen Bestuur en Pen- sioenen.
<b>14,101</b>	<b>19,777</b>	<b>15,556</b>	<b>19,386</b>	<b>136,385</b>	<b>86,956</b>	<b>72,543</b>	<b>80,197</b>	<b>Totaal.</b>
—	—	—	—	4,428	3,484	2,985	2,934	Kwade posten en terugbetalingen
<b>14,101</b>	<b>19,777</b>	<b>15,556</b>	<b>19,386</b>	<b>140,813</b>	<b>90,440</b>	<b>75,528</b>	<b>83,131</b>	<b>Totaal.</b>
—	—	—	—	208	—	—	—	Uitgaven die nog moeten ver- deeld of geregulariseerd worden
<b>14,101</b>	<b>19,777</b>	<b>15,556</b>	<b>19,386</b>	<b>141,021</b>	<b>90,440</b>	<b>75,528</b>	<b>83,131</b>	<b>Algemeen totaal.</b>

(1) Toestand op 30 Juni 1951.

(2) Oorspronkelijk aangevraagde kredieten.

## Dette publique. — Staatsschuld.

Situation au 31 décembre. — Toestand op 31 December.

(En milliers de francs. — In duizendtallen frank.)

(Source : Ministère des Finances)

(Bron : Ministerie van Financiën)

DETTES	1947	1948	1949	1950	SCHULDEN
<b>Dettes intérieures.</b>					<b>Binnenlandse schulden.</b>
<b>A. Consolidées.</b>					<b>A. Geconsolideerde.</b>
<b>a) Directes.</b>					<b>a) Directe.</b>
Dettes 2 ½ % .....	219,960	219,960	219,960	219,960	Schuld 2 ½ %.
Dettes 3 % (1 <sup>re</sup> , 2 <sup>e</sup> et 3 <sup>e</sup> séries)....	2,242,130	2,172,642	2,104,242	2,033,136	Schuld 3 % (1 <sup>e</sup> , 2 <sup>e</sup> en 3 <sup>e</sup> reeks).
Servitudes aéronautiques.....	5,311	5,261	2,972	2,972	Luchtvaartdienstbaarheden.
Emprunt 5 % à lots, 1932 .....	1,012,856	1,008,483	1,003,910	999,133	Lening 5 % met loten van 1932.
Emprunt 5 % à lots, 1933 .....	1,519,361	1,514,074	1,508,520	1,502,692	Lening 5 % met loten van 1933.
Dettes envers la Banque Nationale	500,000	—	—	—	Schuld bij de Nationale Bank.
Dettes 4 % unifiées, 1 <sup>re</sup> série.....	7,831,292	7,678,151	7,528,774	7,382,460	Geünificeerde schuld 4 %, 1 <sup>e</sup> reeks.
Dettes 4 % unifiées, 2 <sup>e</sup> série .....	8,015,229	7,854,193	7,695,588	7,538,868	Geünificeerde schuld 4 %, 2 <sup>e</sup> reeks.
Dettes 4 % unifiées, 3 <sup>e</sup> série .....	334,652	334,652	334,652	334,652	Geünificeerde schuld 4 %, 3 <sup>e</sup> reeks.
Dettes 3 ½ %, 1937 .....	2,351,561	2,327,454	2,303,059	2,278,541	Schuld 3 ½ %, 1937.
Emprunt à lots 1938 .....	985,160	983,800	979,670	975,370	Lotenlening 1938.
Oblig. décennales 4 % 1940-1950..	1,026,500	697,700	355,700	—	Tienjaarl. obligat. 4 % 1940-1950.
Empr. 4 % Habitat. à bon marché	294,898	293,546	292,140	290,678	Lening 4 % Goedkope woningen.
Emprunt à lots de 1941 .....	2,483,020	2,481,260	2,479,500	2,477,740	Lotenlening 1941.
Emprunt 3 ½ % de 1943 .....	3,413,731	3,355,957	3,299,660	3,242,663	Lening 3 ½ %, 1943.
Emprunt 4 % de la Libération ...	10,410,105	10,267,731	10,127,190	9,987,692	4 % Bevrijdingslening.
Emprunt 3 ½ % Assainiss. monét.	43,983,704	38,251,965	33,346,424	28,212,622	3 ½ % Muntsaneringslening.
Emprunt 4 % — 34 ans de 1948 .	—	639,455	629,797	619,753	Lening 4 % — 34 jaar 1948.
Emprunt 4 % — 50 ans de 1948 .	—	859,831	853,935	847,803	Lening 4 % — 50 jaar 1948.
Emprunt 3 ½ % — 50 ans de 1948 .	—	673,693	668,329	662,778	Lening 3 ½ % — 50 jaar 1948.
Dettes envers la Banque Nat., 1948	—	35,000,000	34,991,027	34,939,404	Schuld bij de Nation. Bank, 1948.
<b>b) Indirectes.</b>					<b>b) Indirecte</b>
Emprunt de la S. N. C. F. B. (Arrêté du 30-11-46) .....	350,000	500,000	500,000	500,000	Lening van de N. M. B. S. (Be- sluit van 30-11-46).
Act. privil. Soc. Nation. Ch. de fer	3,735,446	3,668,151	3,600,886	3,530,803	Pref. aand. N. M. van Belg. Spoorw.
Obl. Lloyd Royal Belge 4 % ....	15,285	14,733	14,158	13,561	Oblig. Lloyd R. B. 4 % en 6 %.
Régions dévastées 4 %, 1921 .....	967,025	963,605	960,045	956,345	Verwoeste gewesten 4 %, 1921.
Régions dévastées 5 %, 1922 .....	1,019,279	1,016,061	1,012,712	1,009,221	Verwoeste gewesten 5 %, 1922.
Régions dévastées 5 %, 1923 .....	1,035,420	1,033,215	1,030,910	1,028,498	Verwoeste gewesten 5 %, 1923.
Ass. Nat. Ind. et Comm., 6 % ...	317	279	239	196	Nat. Venn. Handel en Nijv., 6 %.
Ann. pour rachat chemin de fer (capitalisation) .....	124,650	107,841	90,409	81,592	Ann. voor spoorwegnaasting (ka- pitalisatie).
Annuités Crédit communal.....	547,482	542,675	537,625	532,321	Annuitäten Gemeentekrediet.
Emprunt 6 % du Crédit communal	277,950	276,068	274,068	271,948	Len. 6 % van het Gemeentekred.
Emprunt Habitations à bon marché (Arrêté-loi du 28-2-47) .....	245,000	760,000	1,000,000	1,000,000	Lening Goedkope woningen (Be- luit wet van 28-2-47).
Emprunt de la Reconstruction : 1 <sup>re</sup> tranche .....	3,500,000	—	—	—	Lening voor de Wederopbouw : 1 <sup>e</sup> schijf.
<b>Total :</b>	<b>98,447,374</b>	<b>125,502,436</b>	<b>119,746,101</b>	<b>113,473,402</b>	<b>Totaal.</b>
B. A moyen terme .....	27,470,966	28,731,975	38,257,646	38,823,517	B. Op half-lange termijn.
C. A court terme (a) .....	104,468,752	60,438,908	58,754,159	60,573,011	C. Op korte termijn (a).
D. Avoir des particuliers en comp- tes chèques postaux (b) .....	16,797,682	17,759,320	19,181,226	18,608,804	D. Bezit der particulieren op de postcheckrekeningen (b).
<b>Total de la dette intérieure</b>	<b>247,184,774</b>	<b>232,432,639</b>	<b>235,939,132</b>	<b>231,478,734</b>	<b>Totaal der binnenlandse schuld.</b>
<b>Dettes extérieures.</b>					<b>Buitenlandse schulden.</b>
A. Consolidée .....	10,775,275	11,423,297	14,239,065	13,981,935	A. Geconsolideerde.
B. A moyen terme .....	—	1,972,350	1,748,425	1,250,500	B. Op half-lange termijn.
C. A court terme .....	226,219	44,324	503,497	1,995,069	C. Op korte termijn.
D. Moratorisée .....	19,151,429	19,151,430	21,275,969	21,302,014	D. Gemoratorieerd.
<b>Total de la dette extérieure</b>	<b>30,152,923</b>	<b>32,591,401</b>	<b>37,766,956</b>	<b>38,529,518</b>	<b>Totaal der buitenlandse schuld.</b>
<b>Total général</b>	<b>277,337,697</b>	<b>265,024,040</b>	<b>273,706,088</b>	<b>270,008,252</b>	<b>Algemeen totaal.</b>

(a) Y compris le Fonds des Anciens Combattants (340 millions en 1947, 342 millions en 1948, 343 millions en 1949, 344 millions en 1950).  
(b) Dont 6,494 millions de fr représentés par des certificats de Trésorerie non productifs d'intérêt.

(a) Inbegrepen het Fonds der Oudstrijders (340 miljoen in 1947, 342 miljoen in 1948, 343 miljoen in 1949, 344 miljoen in 1950).  
(b) Waarvan 6,494 miljoen fr Schatkis-certificaten die geen interest opbrengen.



# Opérations du fonds d'amortissement de la dette publique (1) (2). (en milliers.)

## Verrichtingen van het fonds voor delging der staatschuld (1) (2). (in duizendtallen.)

Source : Fonds d'amortissement

Bron : Amortisatiefonds

DETTES	Capital nominal — Nominaal kapitaal			Sommes effectives employées aux amortissements en 1950	SCHULDEN
	en circulation au 1 <sup>er</sup> janvier 1950 (3)	émis en 1950 uitgegeven in 1950	amorti en 1950 gedelgd in 1950		
<b>Dettes intérieures :</b>					
2 1/2 %	219,960	—	—	219,960	—
3 % 1 <sup>re</sup> série	296,606	10,196	—	286,410	9,115
3 % 2 <sup>e</sup> série	1,672,263	55,923	—	1,616,340	50,049
3 % 3 <sup>e</sup> série	135,372	4,987	—	130,385	4,461
3 1/2 % 1937	2,303,059	24,518	—	2,278,541	19,965
3 1/2 % 1943	3,299,660	56,997	—	3,242,663	46,286
4 % unifié, 1 <sup>re</sup> série	7,528,774	149,612	3,298	7,382,460	138,178
4 % unifié, 2 <sup>e</sup> série	7,695,587	156,719	—	7,538,868	144,773
4 % unifié, 3 <sup>e</sup> série	334,652	—	—	334,652	—
4 % Emprunt de la Libération	10,127,190	139,498	—	9,987,692	126,014
Obligations décennales 1940/50 :					
1 <sup>re</sup> série	205,887	200,408	—	5,479	200,408
2 <sup>e</sup> série	191,726	189,635	—	2,091	189,635
5 % 1931	4	1	—	3	1
5 % Intérieur à prime	183	4	—	179	5
Lots 1932	1,008,568	4,654	—	1,003,914	8,906
Lots 1933	1,514,501	5,642	—	1,508,859	13,174
Lots 1938	982,449	3,640	—	978,809	8,499
Lots 1941	2,480,343	1,492	—	2,478,851	20,170
Domages de guerre 1921	965,189	3,770	—	961,419	9,966
Domages de guerre 1922	1,017,990	3,410	—	1,014,580	9,103
Domages de guerre 1923	1,033,450	2,115	—	1,031,335	7,427
4 % Lloyd Royal Belge	14,165	601	—	13,564	601
6 % A. N. I. C.	265	29	—	236	29
Annuités pour rachat de Chemin de fer (capitalisation)	30,655	3,507	—	27,148	3,510
Actions privilégiées de la Société Nationale des Chemins de fer belges (tranche belge)	3,606,205	72,780	2	3,533,427	67,793
Dette amortissable 4 % — 1947/1981	629,797	10,044	—	619,753	10,044
Dette amortissable 4 % — 1947/1997	853,935	6,132	—	847,803	6,132
Dette amortissable 3 1/2 % — 1947/1997	668,329	5,551	—	662,778	5,551
<b>Totaal</b>	<b>48,816,764</b>	<b>1,111,865</b>	<b>3,300</b>	<b>47,708,199</b>	<b>1,099,795</b>

### Binnenlandse schulden :

2 1/2 %  
3 % 1<sup>re</sup> reeks.  
3 % 2<sup>e</sup> reeks.  
3 % 3<sup>e</sup> reeks.  
3 1/2 % 1937.  
3 1/2 % 1943.  
4 % Getimificeerde 1<sup>e</sup> reeks.  
4 % Getimificeerde 2<sup>e</sup> reeks.  
4 % Getimificeerde 3<sup>e</sup> reeks.  
4 % Bevrijdingslening.  
Tienjaarlijkse obligatiën 1940/50 :  
1<sup>e</sup> reeks.  
2<sup>e</sup> reeks.  
5 % 1931.  
5 % Binnenlandse Premielening.  
Lotenlening 1932.  
Lotenlening 1933.  
Lotenlening 1938.  
Lotenlening 1941.  
Oorlogsschade 1921.  
Oorlogsschade 1922.  
Oorlogsschade 1923.  
4 % « Lloyd Royal Belge ».  
6 % N. V. I. H.  
Annuiteten voor Spoorwegnaasting (kapitalisatie).  
Preferentie aandelen der Nationale Maatschappij der Belgische Spoorwegen (Belgische klasse).  
Aflosbare schuld 4 % — 1947/1981.  
Aflosbare schuld 4 % — 1947/1997.  
Aflosbare schuld 3 1/2 % — 1947/1997.

(1) Le présent tableau ne mentionne pas l'emprunt de l'Assainissement monétaire dont l'amortissement par le Fonds d'amortissement de la Dette publique ne s'effectuera qu'à partir de 1951.  
(2) L'amortissement des emprunts de la Reconstruction est assuré par la Caisse autonome des dommages de guerre.  
(3) Y compris les titres remboursables non présentés à l'encaissement.

(1) Deze tabel vermeldt de Muntsaneringslening niet, waarvan de aflossing door het Delgingsfonds slechts van 1951 af gedaan zal worden.  
(2) De aflossing van de leningen tot Wederopbouw, wordt waargenomen door de Zelfstandige Kas voor Oorlogsschade.  
(3) Erin begrepen de terugbetaalbare effecten ter incassering niet aangeboden.

**Opérations du fonds d'amortissement de la dette publique.**  
(en milliers.)

**Verrichtingen van het fonds voor delging der staatschuld.**  
(in duizendtallen.)

DETTES	Capital nominal — Nominaal kapitaal				Sommes effectives employées aux amortissements en 1950	SCHULDEN
	en circulation au 1 janvier 1950		en circulation au 31 décembre 1950			
	in omloop op 1 Januari 1950	amorti en 1950	in omloop op 31 December 1950	gedelgd in 1950		
<b>Dettes extérieures :</b>						
3 % <sup>e</sup> série de £ 12,000,000 .....	£ 0.3	£ 0.2	£ 0.1	£ 0.2	0.2	Buitenlandse Schulden :
7 % de Stabilisation (tranche anglaise et hollandaise) de £ 8,500,000 .....	£ 1.1	£ —	£ 1.1	£ —	—	3 % <sup>e</sup> reeks van £ 12,000,000.
4 % 1937 de £ 5,000,000 .....	£ 2,462	£ 306	£ 2,156	£ —	307	7 % Stabilisatie (Engelse en Hollandse schijf) van £ 8,500,000.
4 % de conversion de £ 8,600,000 .....	£ 5,569	£ 265	£ 5,304	£ —	267	4 % 1937 van £ 5,000,000.
6 ½ % de F. F. 400,000,000 émis en France en 1923 .....	F.F. 103	F.F. 2	F.F. 101	F.F. 2	2	4 % conversie, groot £ 8,600,000.
5 ½ % de F. F. 800,000,000 émis en France en 1932 .....	F.F. 7,704	F.F. 3,492	F.F. 4,212	F.F. 6,856	6,856	6 ½ % groot F. F. 400,000,000 in 1923 in Frankrijk uitgegeven.
5 ½ % de F. F. 600,000,000 émis en France en 1934 .....	F.F. 6,520	F.F. 3,239	F.F. 3,281	{ F.B. 8,853 F.F. 198 }	8,853 198	5 ½ % groot F. F. 800,000,000 in 1932 in Frankrijk uitgegeven.
5 % de F. F. 475,000,000 émis en France en 1934 .....	F.F. 10,074	F.F. 4,203	F.F. 5,871	F.F. 4,249	4,249	5 ½ % groot F. F. 600,000,000 in 1934 in Frankrijk uitgegeven.
6 ½ % de \$ 30 millions émis aux États-Unis .....	\$ 313	\$ 269	\$ 44	\$ 269	269	5 % groot F. F. 475,000,000 in 1934 in Frankrijk uitgegeven.
6 % de \$ 50 millions émis aux États-Unis .....	\$ 2,997	\$ 635	\$ 2,362	\$ 635	635	6 ½ % groot \$ 30 miljoen, in de Verenigde Staten uitgegeven.
7 % de \$ 50 millions émis aux États-Unis (1925-1955) .....	\$ 4,714	\$ 547	\$ 4,167	\$ 588	588	6 % groot \$ 50 miljoen, in de Verenigde Staten uitgegeven.
7 % de Stabilisation (tranche américaine) de \$ 50 millions .....	\$ 4	\$ —	\$ 4	\$ —	—	7 % groot \$ 50 miljoen (1925-1955), in de Verenigde Staten uitgegeven.
7 % de Stabilisation (tranche suisse) de F. S. 32,000,000 .....	F.S. 4	F.S. 1	F.S. 3	F.S. 1	1	7 % Stabilisatie (Amerikaanse schijf) van \$ 50 miljoen.
4 ½ % de Fl. 45,000,000 .....	Fl.P.B. 19	Fl.P.B. 5	Fl.P.B. 14	Fl.P.B. 10	10	7 % Stabilisatie (Zwitserse schijf) van Zw. F. 32,000,000.
3 ½ % de Fl. 48,000,000 .....	Fl.P.B. 15,241	Fl.P.B. 264	Fl.P.B. 14,977	{ F.B. 4,273 F.S. 266 }	4,273 266	4 ½ % groot Fl. 45,000,000.
4 % de conversion de Kr. 20,000,000 .....	K.S. 10,777	K.S. 1,364	K.S. 9,413	K.S. 1,366	1,366	3 ½ % groot Fl. 48,000,000.
Actions privilégiées de la Société Nationale des Chemins de fer belges : (tranche suisse) .....	F.B. 218,844	F.B. 4,631	F.B. 214,213	F.B. 4,636	4,636	4 % conversie, groot Kr. 20,000,000.
(tranche hollandaise) .....	F.B. 155,250	F.B. 3,094	F.B. 152,156	F.B. 3,096	3,096	Préferente aandelen der Nationale Maatschappij (Zwitserse klasse).
						(Hollandse klasse).

Source : Fonds d'amortissement

Bron : Amortisatiefonds

## Droits d'accise (1,000 fr). - Accijnsrechten (1,000 fr).

(Source : Ministère des Finances)

(Bron : Ministerie van Financiën)

PRODUITS	1943	1944	1945	1946	1947	1948	1949	1950	PRODUCTEN	
Vins étrangers ....	147,929	76,041	82,967	359,879	347,663	15,688	179	168	Vreemde wijn.	
Boissons fermentées mousseuses .....	5,876	4,098	8,845	5,986	2,754	3,826	3,415	3,395	Gegiste schuim- dranken.	
Boissons fermentées de fruits .....	5,036	7,746	8,348	3,745	1,326	6	2	—	Gegiste vruchten- dranken.	
Eaux-de-vie .....	26,581	30,701	59,301	261,592	648,641	777,496	643,775	582,938	Brandewijn.	
Bières .....	342,443	368,909	584,910	711,489	726,244	925,223	996,750	1,061,935	Bier.	
Vinaigres et acide acétique .....	6,206	4,998	5,430	4,726	5,429	5,676	5,262	4,752	Azijn en azijnzuur.	
Sucres et sirops de raffinage .....	283,488	262,761	117,252	90,504	135,173	141,389	157,411	162,132	Suiker en raffinage- stroop.	
Glucoses .....	94	60	1,473	5,839	4,780	5,363	5,270	4,633	Glucose.	
Margarine et graisses préparées .....	7,842	14,155	(a) 5,952	—	—	—	—	—	Margarine en be- reidsvetten.	
Tabacs .....	873,850	839,307	1,209,154	2,537,471	3,147,703	3,074,722	2,538,241	2,904,443	Tabak.	
Allumettes .....	53,072	41,541	43,644	53,762	40,705	46,355	46,823	53,013	Lucifers.	
Eaux minérales ...	72,343	66,036	62,552	74,421	113,018	108,249	124,812	133,703	Mineraalwater.	
Appareils d'allumage	1,489	1,007	4,932	3,346	1,825	2,551	2,157	3,218	Aanstektoestellen.	
Benzol .....	3,448	3,470	(a) 439	8	—	22	—	—	Benzol.	
Huiles minérales ...	—	45	1,257	15,083	103,993	2,277,089	2,584,741	2,119,584	Minerale oliën.	
Cafés .....	9	5	(a)	—	—	—	—	—	Koffie.	
Taxe spéciale de consommation	{ Boissons fer- mentées mousseuses . Sucres .....	4	—	—	—	—	—	—	Spéciale verbruikstaks { Gegiste schuim- dranken. Suiker. Mineraalwater. Koffie. Stille wijn. Bier. Alcohol.	
		1	—	—	—	—	—	—		
		—	—	6	—	—	—	—		—
		48	—	—	—	4	—	—		—
		742	—	—	1	2	—	47		3
		308	151	—	—	—	—	—		—
		151,034	130,221	194,396	754,031	822,315	776,261	749,066		666,823
<b>Totaux :</b>	<b>1,981,843</b>	<b>1,851,252</b>	<b>2,390,858</b>	<b>4,881,883</b>	<b>6,101,575</b>	<b>8,159,916</b>	<b>7,857,951</b>	<b>7,700,740</b>	<b>Totalen.</b>	

(a) Le droit d'accise a été suspendu à partir du 15 février 1945 (arrêté loi du 1 février 1945).

(a) Het accijnsrecht werd van 15 Februari 1945 af opgeheven (besluitwet van 1 Februari 1945).

**Valeurs successorales.**  
**Montant des mutations d'immeubles et des inscriptions hypothécaires.**  
**Nalatenschapswaarden.**  
**Bedrag der overdrachten van onroerende goederen en der hypothécaire inschrijvingen.**

(Les valeurs sont exprimées en milliers de francs. — De waarden zijn uitgedrukt in duizendtallen franken).

(Source : Ministère des Finances)

(Bron : Ministerie van Financiën)

SPÉCIFICATIONS	1945	1946	1947	1948	1949	1950	OPSOMMING
<i>Bases des droits de succession.</i>							<i>Grondslagen der successierechten.</i>
A. Droits de succession : en ligne collatérale .. entre époux sans enf.	2,501,424 930,985	2,836,511 1,258,931	2,784,603 1,122,747	2,446,659 1,150,041	2,919,403 1,216,579	2,942,644 1,179,976	A. Successierechten : in collaterale lijn. tussen kinderloze echtelieden.
B. Droits de succession en ligne directe et entre époux ayant des enfants ou descendants communs.....	7,227,323	9,263,332	10,396,371	9,150,600	8,642,819	9,291,853	B. Successierechten in rechte lijn en tussen echtelieden met kinderen of met gemene afstammelingen.
C. Droits de mut. dûs par suite de décès d'étrangers :							C. Mutatierecht ver- schuldigd ten gevolge van het overlijden van vreemdelingen : in de rechte linie. in de zijlinie.
en ligne directe .....	74,268	119,855	125,273	134,467	89,656	103,699	
en ligne collatérale ..	24,907	109,189	49,396	41,795	30,940	31,715	
<b>Totaux :</b>	<b>10,758,907</b>	<b>13,587,818</b>	<b>14,478,390</b>	<b>12,923,562</b>	<b>12,899,397</b>	<b>13,549,887</b>	<b>Totalen.</b>
<i>Valeur des mutations d'immeubles.</i>							<i>Waarden der overdrachten van onroerende goederen :</i> Onder bezwarende titel. Kosteloos verkregen.
A titre onéreux.....	8,544,909	12,008,463	10,684,373	13,536,600	15,050,235	16,249,141	
A titre gratuit .....	1,049,048	1,688,389	1,865,085	1,861,270	1,806,137	1,829,957	
<i>Montant des inscriptions hypothécaires prises an- nuellement :</i> pour garantir des cré- dits ouverts ou des cré- ances ordinaires (a) ..	2,905,426	7,402,480	8,446,013	10,153,011	13,226,791	14,642,533	<i>Bedrag der hypothécaire inschrijvingen van elk jaar : als waarborg voor geopende kredie- ten of gewone schuld- vorderingen (a).</i>

(a) Les inscriptions hypothécaires renouvelées sont comptées comme nouvelles inscriptions.

(a) De hernieuwde hypothécaire inschrijvingen worden als nieuwe inschrijvingen geteld.

**Statistique des successions d'après l'importance de leur actif net.**  
**Statistiek der nalatenschappen naar het netto-bedrag der activa.**

(Source : Ministère des Finances)

(Bron : Ministerie van Financiën)

SPÉCIFICATIONS OPSOMMING	Nombre de déclarations Aantal aangiften				Montant net de l'actif (1,000 fr) Netto-bedrag der activa (1,000 fr)			
	1947	1948	1949	1950	1947	1948	1949	1950
Moins de 1,000 francs. —								
Minder dan 1,000 franken	712	1,075	1,024	1,034	1,737	824	501	599
1,000 fr — 5,000 fr	1,785	2,854	2,374	1,997	11,633	9,788	8,287	6,629
5,000 fr — 10,000 fr	2,565	3,154	2,624	2,401	22,676	26,017	21,456	19,147
10,000 fr — 25,000 fr	7,131	8,072	6,647	6,104	126,989	137,756	117,696	111,340
25,000 fr — 50,000 fr	10,554	10,928	9,670	9,158	388,714	391,486	364,761	349,855
50,000 fr — 100,000 fr	12,741	12,289	12,803	12,601	893,672	824,345	941,861	932,123
100,000 fr — 250,000 fr	13,326	12,863	13,980	13,876	2,102,121	2,240,276	2,207,344	2,010,622
250,000 fr — 500,000 fr	5,838	5,577	6,138	6,010	2,007,243	2,003,962	2,083,966	2,100,991
500,000 fr — 1,000,000 fr	2,916	2,645	2,911	2,866	1,881,966	1,848,225	1,999,356	1,988,997
1,000,000 fr — 2,000,000 fr	1,247	1,130	1,154	1,192	1,665,997	1,494,506	1,672,831	1,596,398
2,000,000 fr — 5,000,000 fr	545	513	519	553	1,574,553	1,519,113	1,562,337	1,656,883
5,000,000 fr — 10,000,000 fr	172	167	149	141	1,100,618	1,097,893	938,396	974,834
10,000,000 fr — 20,000,000 fr	96	68	57	61	1,308,170	841,180	784,065	773,271
Plus de 20,000,000 fr — Meer dan 20,000,000 fr. ....	45	39	34	31	1,891,326	1,984,269	1,137,404	1,171,803
<b>Total — Totaal :</b>	<b>59,673</b>	<b>61,374</b>	<b>60,084</b>	<b>58,025</b>	<b>14,977,415</b>	<b>14,419,440</b>	<b>13,840,261</b>	<b>13,693,492</b>

**Revenu cadastral imposable (1,000 fr) des propriétés.  
Belastbaar kadastraal inkomen (1,000 fr) der eigendommen.**

(Source : Ministère des Finances)

(Bron : Ministerie van Financiën)

PROVINCES	1938	1939	1940	1941	1942	1943	1944	1945	1946	1947	1948	PROVINCIEÏEN
Anvers .....	1,005,715	1,022,030	1,035,581	1,039,759	1,037,928	1,051,093	1,050,459	1,004,198	976,647	1,012,989	1,038,966	Antwerpen.
Brabant .....	2,058,762	2,091,272	2,118,858	2,125,731	2,135,811	2,147,922	2,152,286	2,125,020	2,132,952	2,139,454	2,170,099	Brabant.
Flandre occidentale .....	542,454	552,527	554,662	544,437	548,495	552,679	551,954	530,155	534,824	630,075	564,011	West-Vlaanderen
Flandre orientale .....	669,575	677,684	684,007	684,655	688,998	695,171	695,137	682,790	686,429	701,288	709,487	Oost-Vlaanderen.
Hainaut .....	839,989	856,778	867,778	862,600	868,994	874,961	874,948	862,659	870,489	887,064	886,830	Henegouwen.
Liège .....	820,791	829,620	783,485	786,617	788,619	793,070	764,138	713,905	757,445	787,427	808,839	Luik.
Limbourg .....	178,382	178,406	186,678	188,738	190,727	190,552	192,262	190,158	191,587	196,018	199,538	Limburg.
Luxembourg .....	133,672	135,086	135,360	134,912	135,358	136,044	136,297	126,990	128,110	130,486	131,487	Luxemburg.
Namur .....	245,599	247,767	250,051	248,803	250,211	250,924	251,617	240,593	243,053	247,603	250,795	Namen.
<i>Le Royaume :</i>	<b>6,494,939</b>	<b>6,591,170</b>	<b>6,616,447</b>	<b>6,616,252</b>	<b>6,645,141</b>	<b>6,692,416</b>	<b>6,669,098</b>	<b>6,476,468</b>	<b>6,521,536</b>	<b>6,732,404</b>	<b>6,760,052</b>	<i>Het Rijk.</i>

PROVINCES	1949						1950						PROVINCIEÏEN
	Non bâti Ongebouwd	Bâti des immeubles ordinaires	Bâti des immeubles exceptionnels autres que industriels	Bâti des immeubles industriels	Total	Non bâti Ongebouwd	Bâti des immeubles ordinaires	Bâti des immeubles exceptionnels autres que industriels	Bâti des immeubles industriels	Total			
Anvers .....	62,384	879,014	35,904	83,776	1,061,078	62,414	894,290	37,073	89,263	1,083,040	Antwerpen.		
Brabant .....	112,006	1,830,766	116,913	135,132	2,194,817	111,809	1,857,769	117,053	140,804	2,227,435	Brabant.		
Flandre occidentale .....	134,276	379,440	16,605	49,108	579,429	134,187	388,642	19,338	53,622	595,789	West-Vlaanderen.		
Flandre orientale .....	116,618	487,118	14,665	105,996	724,397	116,648	496,088	14,799	114,418	741,953	Oost-Vlaanderen.		
Hainaut .....	117,185	601,608	12,783	165,716	897,292	117,151	609,971	13,055	169,620	909,797	Henegouwen.		
Liège .....	101,998	604,613	20,695	107,207	834,513	101,825	618,586	21,113	110,617	852,141	Luik.		
Limbourg .....	56,529	122,511	3,328	22,844	205,212	56,577	127,574	3,517	24,104	211,772	Limburg.		
Luxembourg .....	47,348	79,719	1,891	4,477	133,435	47,311	82,694	1,902	4,901	136,808	Luxemburg.		
Namur .....	58,203	168,157	5,177	22,852	254,389	58,189	170,938	5,135	24,625	258,887	Namen.		
<i>Le Royaume :</i>	<b>806,547</b>	<b>5,152,946</b>	<b>227,961</b>	<b>697,108</b>	<b>6,884,562</b>	<b>806,111</b>	<b>5,246,552</b>	<b>232,965</b>	<b>731,974</b>	<b>7,017,622</b>	<i>Het Rijk.</i>		

## Caisse des Dépôts et Consignations. — Deposito- en Consignatiekas.

Situation (en milliers de francs) au 31 décembre. — Stand (in duizenden frank) op 31 December.

COMPTES	1949				1950				REKENINGEN
	Solde au Saldo op 31-12-1948	Montant des dépôts Bedrag der deposito's	Restitutions et remboursements Terruggaven en terugbetaalde betalingen	Différence entre les dépôts et les retraits Verschil tussen de neergelegde en de terugbetaalde sommen	Solde au Saldo op 31-12-1949	Montant des dépôts Bedrag der deposito's	Restitutions et remboursements Terruggaven en terugbetaalde betalingen	Différence entre les dépôts et les retraits Verschil tussen de neergelegde en de terugbetaalde sommen	
<b>I. Cautionnements, consignations et dépôts.</b>									
Cautionnements en fonds nationaux de comptables, de contribuables et d'entrepreneurs de travaux publics.....	482,595	108,729	64,877	43,852	526,447	157,188	112,802	44,386	570,833
de la loi (1903) sur les accidents du travail .....	528,315	152,352	102,512	49,840	578,155	99,788	79,004	20,784	598,939
de la loi (1930) sur les assurances sur la vie .....	91,483	16,558	4,077	12,481	103,964	19,991	3,707	16,284	120,248
de la loi (1930) sur l'assurance des employés ..	4,986	—	—	—	4,986	—	—	—	4,986
de l'arrêté royal (1934) sur l'assurance des autobus ..	25,710	6,358	1,699	4,659	30,369	17,799	6,763	11,036	41,405
des autres lois sociales .....	5,618	1,423	418	1,005	6,623	1,404	375	1,029	7,652
Cautionnements de comptables et de contribuables en numéraire .....	29,530	5,182	2,666	2,516	32,046	5,608	2,925	2,683	34,729
Cautionnements en numéraire d'entrepreneurs de travaux publics .....	144,973	98,159	76,953	21,206	166,179	118,679	91,841	26,838	193,017
Dépôts effectués en exécution des lois relatives à la dépossession des titres au porteur (24-7-1921 et 10-4-1923) .....	33,887	6,477	5,883	594	34,481	3,369	4,361	—	33,489
Dépôts notariaux et volontaires .....	336,266	248,316	206,580	41,736	378,002	289,646	277,374	12,272	390,274
Consignations de toute nature	234,019	141,600	109,661	31,939	265,958	132,670	103,786	28,884	294,842
<b>Total :</b>	<b>1,917,382</b>	<b>785,154</b>	<b>575,326</b>	<b>209,828</b>	<b>2,127,210</b>	<b>846,142</b>	<b>682,938</b>	<b>163,204</b>	<b>2,290,414</b>
<b>II. Autres services.</b>	<b>2,850</b>	<b>13,359</b>	<b>12,230</b>	<b>1,129</b>	<b>3,979</b>	<b>16,146</b>	<b>16,386</b>	<b>—</b>	<b>3,739</b>
<b>Total général :</b>	<b>1,920,232</b>	<b>798,513</b>	<b>587,556</b>	<b>210,957</b>	<b>2,131,189</b>	<b>862,288</b>	<b>699,324</b>	<b>162,964</b>	<b>2,294,153</b>

**I. Borgtochten, consignaties en deposito's.**  
 Borgtochten in nationale fondsen van rekenplichtigen, belastingplichtigen en aannemers van openbare werken.  
 aan de wet (1903) op de arbeidsongevallen.  
 aan de wet (1930) op de levensverzekering.  
 aan de wet (1930) op de verzek. der bedienden.  
 aan het konink. besl. (1934) op de autobusverzekering.  
 aan de andere sociale wetten.  
 Borgtochten van rekenplichtige ambtenaren en belastingplichtigen in geld.  
 Borgtochten in specie van aannemers van openbare werken.  
 Deposito's ter voldoening aan de wetten betreffende de onvrijwillige buitenbezitting der effecten aan toonder (24-7-1921 en 10-4-1923).  
 Notarisfondsen en vrijwillige deposito's.  
 Consignat. van allerhande aard.

**Totaal.**  
**II. Andere diensten.**  
**Algemeen totaal.**

**Finances provinciales. — Rendement des impositions**  
**d'après les comptes de 1946 à 1949 et les budgets de 1950.**  
 (en milliers de francs.)

**Provinciale financiën. — Opbrengst der belastingen**  
**volgens de rekeningen 1946 tot en met 1949 en de begrotingen 1950.**  
 (in duizenden frank.)

PROVINCES	Centimes additionnels aux Opcentiemen op de		Taxes directes Directe belastingen	Taxes indirectes Indirecte belastingen	Recettes diverses Diverse ontvangsten	Total Totaal	PROVINCIES
	Impôts cédulaires (1) Cedulaire rijksbelastingen (1)	Autres impôts de l'Etat Andere rijksbelastingen					
<b>1946 (a).</b>							
Anvers .....	69,123	5,093	13,283	995	—	88,494	Antwerpen.
Brabant .....	88,253	—	5,779	—	—	94,032	Brabant.
Flandre occidentale .....	41,486	1,757	7,476	1,564	—	52,283	West-Vlaanderen.
Flandre orientale .....	46,727	1,437	11,523	33	—	59,720	Oost-Vlaanderen.
Hainaut .....	59,916	2,017	21,565	686	—	84,184	Henegouwen.
Liège .....	29,724	—	6,264	—	—	35,988	Luik.
Limbourg .....	8,763	717	—	5,859	3,732	19,071	Limburg.
Luxembourg .....	5,489	—	2,674	—	3,797	11,960	Luxemburg.
Namur .....	11,371	768	4,928	—	—	17,067	Namen.
<i>Le Royaume :</i>	<b>360,852</b>	<b>11,789</b>	<b>73,492</b>	<b>9,137</b>	<b>7,529</b>	<b>462,799</b>	<i>Het Rijk.</i>
<b>1947 (a).</b>							
Anvers .....	32,553	4,457	15,252	662	—	52,924	Antwerpen.
Brabant .....	37,916	—	5,438	—	—	43,354	Brabant.
Flandre occidentale .....	33,592	1,160	8,575	1,155	—	44,482	West-Vlaanderen.
Flandre orientale .....	25,028	1,315	12,681	42	—	39,066	Oost-Vlaanderen.
Hainaut .....	29,520	2,058	26,399	720	—	58,697	Henegouwen.
Liège .....	19,521	2,007	9,451	—	—	30,979	Luik.
Limbourg .....	5,906	868	9,952	—	—	16,726	Limburg.
Luxembourg .....	3,071	—	2,679	—	36	5,786	Luxemburg.
Namur .....	4,164	702	4,252	615	—	9,733	Namen.
<i>Le Royaume :</i>	<b>191,271</b>	<b>12,567</b>	<b>94,679</b>	<b>3,194</b>	<b>36</b>	<b>301,747</b>	<i>Het Rijk.</i>
<b>1948 (a).</b>							
Anvers .....	90,549	4,661	27,780	688	—	123,678	Antwerpen.
Brabant .....	124,178	9,313	6,794	—	—	140,285	Brabant.
Flandre occidentale .....	48,328	1,232	9,077	935	—	59,572	West-Vlaanderen.
Flandre orientale .....	63,178	1,543	13,455	31	—	78,207	Oost-Vlaanderen.
Hainaut .....	92,002	6,758	42,869	1,286	—	142,915	Henegouwen.
Liège .....	69,617	2,838	15,490	1,700	70	89,715	Luik.
Limbourg .....	16,180	1,549	12,224	—	—	29,953	Limburg.
Luxembourg .....	7,029	—	3,465	—	—	10,494	Luxemburg.
Namur .....	15,432	781	5,409	—	—	21,622	Namen.
<i>Le Royaume :</i>	<b>526,493</b>	<b>28,675</b>	<b>136,563</b>	<b>4,640</b>	<b>70</b>	<b>696,441</b>	<i>Het Rijk.</i>
<b>1949 (a).</b>							
Anvers .....	21,923	—	33,758	2,694	651	59,026	Antwerpen.
Brabant .....	36,543	—	8,196	—	3,376	48,115	Brabant.
Flandre occidentale .....	8,566	—	18,569	1,051	1,183	29,369	West-Vlaanderen.
Flandre orientale .....	10,545	—	12,779	27	216	23,567	Oost-Vlaanderen.
Hainaut .....	19,203	—	53,635	1,140	1,623	75,601	Henegouwen.
Liège .....	17,886	—	22,027	4,000	1,447	45,360	Luik.
Limbourg .....	3,554	—	16,402	—	—	19,956	Limburg.
Luxembourg .....	1,512	—	3,846	—	—	5,358	Luxemburg.
Namur .....	2,202	—	4,821	528	1,168	8,719	Namen.
<i>Le Royaume :</i>	<b>121,934</b>	—	<b>174,033</b>	<b>9,440</b>	<b>9,664</b>	<b>315,071</b>	<i>Het Rijk.</i>
<b>1950 (b).</b>							
Anvers .....	16,302	—	23,475	5,675	—	45,452	Antwerpen.
Brabant .....	37,500	—	20,580	—	—	58,080	Brabant.
Flandre occidentale .....	9,900	—	17,770	900	—	28,570	West-Vlaanderen.
Flandre orientale .....	9,233	—	12,605	35	—	21,873	Oost-Vlaanderen.
Hainaut .....	24,487	—	51,830	1,500	—	77,817	Henegouwen.
Liège .....	22,830	—	22,060	4,500	—	49,390	Luik.
Limbourg .....	3,760	—	16,931	—	—	20,691	Limburg.
Luxembourg .....	1,427	—	6,117	—	—	7,544	Luxemburg.
Namur .....	2,025	—	4,110	300	—	6,435	Namen.
<i>Le Royaume :</i>	<b>127,464</b>	—	<b>175,478</b>	<b>12,910</b>	—	<b>315,852</b>	<i>Het Rijk.</i>

(a) Droits constatés.  
 (b) Prévisions de recettes.  
 (1) La loi du 24 décembre 1948 a supprimé à partir de l'exercice 1949 les centimes additionnels à la taxe mobilière et à la taxe professionnelle.

(a) Vastgestelde rechten.  
 (b) Ontvangstenramingen.  
 (1) Van het dienstjaar 1949 af, werden de opcentiemen op de mobilienbelasting en op de bedrijfsbelasting afgeschaft (wet van 24 December 1948).

**Finances provinciales. — Recette du service ordinaire d'après les comptes de 1946 à 1949 et les budgets de 1950.**  
(en milliers de francs.)

**Provinciale financiën. — Ontvangsten van de gewone dienst  
volgens de rekeningen 1946 tot en met 1949 en de begrotingen 1950.**  
(in duizenden frank.)

PROVINCIES	Recettes propres à l'exercice — Aan het dienstjaar eigen zijnde ontvangsten											Solde des exercices antérieurs	Total général Algemeen totaal	PROVINCIEËN
	Quotes-pans dans les impôts de l'Etat(1) Fonds de provinces(2) Aandelen in de Rijksbelastingen Fonds der provincieën (2)	Impositions provinciales Provinciale belastingen	Patri-moine et redevances Patri-monium en retributies	Régies ou services assimilés Provinciebedrijven of daarmee gelijkgest. diensten	Assistance publique et prévoyance sociale Openbare onderstand en maatschapp. voorzorg	Hygiène et salubrité publique Openbare gezondheid	Voirie et travaux publics Wegen en openbare werken	Instruc-tion publique Openbaar onderwijs	Dette Schuld	Recettes diverses-Transferts (4) Aller-hande vangsten-Overdrachten (4)	Autres recettes (3) Andere ontvangsten (3)			
<b>1946 (a).</b>														
Anvers .....	26,912	88,494	1,805	31,967	31	1,410	1,889	1,611	3,999	136	158,262	63,082	221,344	Antwerpen.
Brabant .....	47,934	94,032	5,191	—	18	1,013	375	8,710	13,185	154	170,612	123,918	294,530	Brabant.
Flandre occidentale .....	26,745	52,283	2,883	—	22	—	102	—	2,185	221	84,441	29,191	113,632	West-Vlaanderen.
Flandre orientale .....	19,286	59,720	7,890	—	41	—	356	254	4,941	110	92,628	59,957	152,585	Oost-Vlaanderen.
Hainaut .....	27,728	84,184	2,503	3,246	2,615	315	219	20,191	54,701	—	195,702	3,769	199,471	Henegouwen.
Liège .....	39,911	35,988	551	12,288	25	938	2,112	4,984	3,691	125	100,613	6,764	107,377	Luik.
Limbouurg .....	8,189	19,071	1,082	1,857	19	515	42	—	49	48	33,109	22,163	55,272	Limbouurg.
Luxembourg .....	4,127	11,960	129	—	19	—	731	—	2,462	6	19,542	8,584	28,126	Luxembourg.
Namur .....	12,969	17,067	460	—	417	127	3,854	1,141	3,691	202	39,928	29,489	69,417	Namen.
<b>Le Royaume :</b>	<b>213,801</b>	<b>462,799</b>	<b>22,494</b>	<b>49,358</b>	<b>5,444</b>	<b>4,318</b>	<b>9,680</b>	<b>36,891</b>	<b>88,904</b>	<b>1,002</b>	<b>894,837</b>	<b>346,917</b>	<b>1,241,754</b>	<b>Het Rijk.</b>
<b>1947 (a).</b>														
Anvers .....	34,763	52,924	3,392	4,987	40	2,239	783	1,795	3,498	137	104,565	106,159	210,724	Antwerpen.
Brabant .....	54,829	43,354	7,155	—	31	2,464	373	8,125	3,215	340	124,913	158,914	283,827	Brabant.
Flandre occidentale .....	38,595	44,483	3,285	—	35	—	97	—	12,657	237	99,389	49,599	148,988	West-Vlaanderen.
Flandre orientale .....	21,708	39,065	9,217	—	37	—	5,222	362	5,577	159	76,377	88,466	164,843	Oost-Vlaanderen.
Hainaut .....	30,961	58,697	3,122	—	3,334	287	463	22,645	33,684	168	153,361	50,218	203,579	Henegouwen.
Liège .....	25,962	30,979	638	17,916	50	721	3,929	5,049	260	323	85,827	104,954	190,781	Luik.
Limbouurg .....	9,169	16,726	931	1,857	157	1,158	328	—	68	81	30,475	25,721	56,196	Limbouurg.
Luxembourg .....	4,619	5,786	277	—	30	—	3,168	—	422	11	14,408	12,894	27,302	Luxembourg.
Namur .....	13,830	9,733	291	—	640	277	7,851	1,714	4,431	276	39,043	43,275	82,318	Namen.
<b>Le Royaume :</b>	<b>234,436</b>	<b>301,747</b>	<b>28,308</b>	<b>24,760</b>	<b>4,354</b>	<b>7,146</b>	<b>22,214</b>	<b>39,690</b>	<b>58,812</b>	<b>1,732</b>	<b>728,358</b>	<b>640,200</b>	<b>1,368,558</b>	<b>Het Rijk.</b>



## 1948 (a).

Anvers .....	37,664	123,678	4,084	3,033	60	3,333	2,221	955	7	927	124	176,086	71,292	247,378	Antwerpen.
Brabant .....	83,622	140,285	7,168	2,291	24	2,291	659	11,042	—	1,797	93	246,981	84,499	331,480	Brabant.
Flandre occidentale .....	60,746	59,572	4,361	—	29	—	209	—	25	823	338	126,078	50,089	176,167	West-Vlaanderen.
Flandre orientale .....	28,651	78,207	10,579	—	71	—	647	444	—	61	20	118,705	71,543	190,248	Ost-Vlaanderen.
Hainaut .....	46,994	142,915	2,973	—	4,140	1,314	182	25,852	—	35,037	8	259,415	7,727	267,142	Henegouwen.
Liège .....	43,490	89,715	608	—	72	19,952	4,203	2,331	—	3,004	348	163,723	37,505	201,228	Luik.
Limbourg .....	13,952	29,953	966	—	12	1,864	882	—	—	33	10	49,529	21,453	70,982	Limburg.
Luxembourg .....	6,091	10,494	320	—	10	—	3,318	—	140	708	134	21,215	14,126	35,341	Luxembourg.
Namur .....	18,781	21,622	781	—	989	294	11,009	1,790	—	685	24	55,975	36,823	92,798	Namen.
<b>Le Royaume :</b>	<b>339,991</b>	<b>696,441</b>	<b>31,840</b>	<b>4,890</b>	<b>5,407</b>	<b>29,048</b>	<b>23,330</b>	<b>42,414</b>	<b>172</b>	<b>43,075</b>	<b>1,099</b>	<b>1,217,707</b>	<b>395,057</b>	<b>1,612,764</b>	<b>Het Rijk.</b>

## 1949 (a).

Anvers .....	98,057	59,026	6,489	2,961	85	2,961	1,825	3,519	7	—	366	216,448	171,979	388,427	Antwerpen.
Brabant .....	98,365	48,115	4,684	2,803	16	2,803	706	19,406	—	—	3,841	177,936	178,769	356,705	Brabant.
Flandre occidentale .....	60,959	29,369	5,010	—	26	—	307	—	—	—	68	95,739	114,640	210,379	West-Vlaanderen.
Flandre orientale .....	81,709	23,567	12,672	—	4	—	956	1,508	1	—	22	120,439	121,203	241,642	Ost-Vlaanderen.
Hainaut .....	128,886	75,601	4,612	—	38	2,115	101	33,877	—	—	45	245,275	62,673	307,948	Henegouwen.
Liège .....	57,767	45,360	1,998	—	41	26,442	4,975	11,398	—	—	4,395	152,398	81,667	234,065	Luik.
Limbourg .....	28,770	19,955	956	—	23	1,757	1,236	60	—	64	418	53,239	38,889	92,128	Limburg.
Luxembourg .....	23,379	5,359	445	—	31	—	4,367	—	733	272	25	34,611	21,577	56,188	Luxembourg.
Namur .....	22,111	8,719	1,215	—	17	1,545	9,872	2,262	14	—	1,667	47,422	58,298	105,720	Namen.
<b>Le Royaume :</b>	<b>600,003</b>	<b>315,071</b>	<b>38,081</b>	<b>44,113</b>	<b>281</b>	<b>37,623</b>	<b>24,345</b>	<b>72,030</b>	<b>777</b>	<b>336</b>	<b>10,847</b>	<b>1,143,507</b>	<b>849,695</b>	<b>1,993,202</b>	<b>Het Rijk.</b>

## 1950 (b).

Anvers .....	97,560	45,452	4,824	2,450	9,656	2,450	1,620	3,720	5	218	222	169,727	112,719	282,446	Antwerpen.
Brabant .....	144,312	58,080	6,513	2,500	20	2,500	875	19,095	1,050	350	189	232,984	52,685	285,669	Brabant.
Flandre occidentale .....	56,509	28,570	5,110	—	7,786	—	1,400	—	—	205	60	99,640	85,363	185,003	West-Vlaanderen.
Flandre orientale .....	75,797	21,873	11,460	—	11,000	—	2,213	510	208	1,585	15	124,661	49,945	174,606	Ost-Vlaanderen.
Hainaut .....	125,083	77,817	3,715	3,806	12,978	3,806	2,404	41,951	—	126	20	267,900	26,935	294,835	Henegouwen.
Liège .....	67,490	49,390	4,294	28,135	5,000	28,135	5,651	13,767	—	5,581	147	179,455	21,653	201,108	Luik.
Limbourg .....	27,939	20,691	1,068	1,825	5,010	1,825	1,491	75	—	26	35	58,160	24,640	82,800	Limburg.
Luxembourg .....	21,944	7,544	236	—	1,108	—	6,582	—	734	64	59	38,271	14,024	52,295	Luxembourg.
Namur .....	23,367	6,435	1,117	720	2,710	720	9,101	1,932	—	150	65	45,597	24,492	70,089	Namen.
<b>Le Royaume :</b>	<b>640,001</b>	<b>315,852</b>	<b>38,337</b>	<b>4,000</b>	<b>55,268</b>	<b>39,436</b>	<b>31,337</b>	<b>81,050</b>	<b>1,997</b>	<b>8,305</b>	<b>812</b>	<b>1,216,395</b>	<b>412,456</b>	<b>1,628,851</b>	<b>Het Rijk.</b>

(1) Concerne les exercices 1945 à 1948.  
 (2) Concerne l'exercice 1949.

(3) Culte. — Beaux Arts, sciences et lettres. — Agriculture. — Justice et milice. — Pensions et secours.

(4) Concerne les exercices 1949 et 1950.

(a) Droits constatés.

(b) Prévisions de recettes.

(1) Betreft de dienstjaren 1945 tot en met 1948.

(2) Betreft het dienstjaar 1949.

(3) Eredienst. — Kunsten, wetenschappen en letteren. — Landbouw. — Justitie, milicie. — Pensioenen en steungelden.

(4) Betreft de dienstjaren 1949 en 1950.

(a) Vastgestelde rechten.

(b) Ontvangstenramingen.

**Finances provinciales. — Dépenses du service ordinaire d'après les comptes de 1946 à 1949 et les budgets de 1950.**  
(en milliers de francs.)

**Provinciale financiën. — Uitgaven van de gewone dienst**  
**volgens de rekeningen 1946 tot en met 1949 en de begrotingen 1950.**  
(in duizenden frank.)

PROVINCIES	Dépenses propres à l'exercice — Aan het dienstjaar eigen zijnde uitgaven											Soldes des exercices antérieurs	Total général														
	Administration générale	Algemeen bestuur	Patri-moine provincial	Provinciaal patri-monium	Régies ou services assimilés	Provincie-bedrijven of daarmede gelijkgest. diensten	Assistance publique et prévoyance sociale	Openbare en maatschappelijke voorzorg	Hygiène et salubrité publique	Openbare gezondheid	Voiture et travaux publics			Wegen en openbare werken	Instruction publique	Openbaar onderwijs	Pensions et secours	Pensoenen en steun-gelden	Dette	Schuld	Dépenses diverses-Transferts (2)	Aller-hande uitgaven-Overschotten (2)	Autres dépenses (1)	Andere uitgaven (1)	Total des dépenses propres à l'exercice	Totaal der uitgaven eigen aan het dienstjaar	Saldo der vorige dienst-jaren
<b>1946 (a).</b>																											
Anvers .....	3,119	6,156	—	27,985	6,077	5,019	13,187	47,715	1,819	21,112	3,690	9,273	145,152	95	145,247	Antwerpen.											
Brabant .....	12,650	108	—	10,920	4,767	7,556	27,802	53,263	6,410	13,509	36,994	8,152	177,364	696	178,060	Brabant.											
Flandre occidentale .....	2,037	297	—	6,238	349	349	6,862	30,576	502	2,380	9,781	4,533	61,121	2,911	64,032	West-Vlaanderen.											
Flandre orientale .....	4,887	3,653	—	8,364	6,239	1,000	9,689	42,728	1,189	10,384	11,903	5,256	90,721	2,135	92,856	Oost-Vlaanderen.											
Hainaut .....	3,630	10,538	—	19,058	5,603	9,748	10,446	72,808	4,821	20,744	6,013	5,502	147,578	2,567	150,145	Henegouwen.											
Liège .....	503	1,620	—	645	4,414	1,191	4,446	23,170	5,138	7,883	1,603	9,039	110,977	7,894	118,871	Luik.											
Luxembourg .....	317	1	—	1,249	4,414	1,191	4,446	17,127	393	3,862	91	2,132	36,424	3	36,427	Limburg.											
Namur .....	1,122	42	—	1,377	1,249	1,07	5,388	1,500	265	3,578	1,818	1,101	15,324	95	15,419	Luxemburg.											
																Namen.											
<b>Le Royaume :</b>	<b>29,635</b>	<b>22,416</b>	<b>51,789</b>	<b>49,069</b>	<b>33,147</b>	<b>102,984</b>	<b>293,408</b>	<b>21,824</b>	<b>86,352</b>	<b>78,402</b>	<b>46,651</b>	<b>815,677</b>	<b>16,574</b>	<b>832,251</b>		<b>Het Rijk.</b>											
<b>1947 (a).</b>																											
Anvers .....	3,826	8,052	—	8,650	7,264	14,629	71,597	1,797	19,087	20,713	11,155	166,770	395	167,165	Antwerpen.												
Brabant .....	6,669	149	—	10,362	8,039	36,397	63,503	7,383	14,901	63,098	7,576	218,077	6,866	224,943	Brabant.												
Flandre occidentale .....	1,570	155	—	6,539	369	11,652	35,476	601	2,468	7,351	7,856	74,037	4,227	78,264	West-Vlaanderen.												
Flandre orientale .....	3,595	496	—	6,787	7,128	11,783	59,261	1,416	10,360	12,351	5,302	118,479	7,596	126,075	Oost-Vlaanderen.												
Hainaut .....	4,734	3,950	—	11,551	8,149	12,090	98,637	6,525	20,494	158	7,312	173,600	21,087	194,687	Henegouwen.												
Liège .....	4,815	9,943	—	4,928	9,074	23,043	15,544	4,737	8,794	21,945	4,778	129,355	33,051	162,406	Luik.												
Luxembourg .....	727	1,382	—	2,348	1,685	6,447	18,553	433	3,950	1,452	3,102	45,774	145	45,919	Limburg.												
Luxembourg .....	385	22	—	1,191	105	7,713	2,820	367	3,179	887	1,645	18,314	322	18,636	Luxemburg.												
Namur .....	1,268	705	—	1,764	2,544	17,816	5,396	1,440	2,951	10,106	2,864	46,854	1,774	48,628	Namen.												
<b>Le Royaume :</b>	<b>27,589</b>	<b>23,954</b>	<b>28,349</b>	<b>54,120</b>	<b>44,357</b>	<b>141,570</b>	<b>370,787</b>	<b>24,699</b>	<b>86,184</b>	<b>138,061</b>	<b>51,590</b>	<b>991,260</b>	<b>75,463</b>	<b>1,066,723</b>		<b>Het Rijk.</b>											

## 1948 (a).

Anvers .....	4,617	8,562	—	9,644	8,181	28,139	78,170	1,969	19,600	287	12,828	171,997	1,291	173,288	Antwerpen.
Brabant .....	7,283	260	—	16,399	11,024	44,255	67,633	7,739	11,972	63,172	11,636	241,373	13,574	254,947	Brabant.
Flandre occidentale .....	1,694	32	—	9,342	390	19,086	49,815	640	2,528	803	8,192	92,522	8,046	100,568	West-Vlaanderen.
Flandre orientale .....	4,610	577	—	11,528	2,005	32,660	54,632	1,738	10,192	14,790	7,776	140,508	6,138	146,646	Oost-Vlaanderen.
Hainaut .....	6,406	4,417	—	18,481	10,400	12,985	110,820	8,767	22,843	210	8,515	203,844	10,580	214,424	Henegouwen.
Liège .....	7,133	4,497	—	7,503	35,792	26,271	52,568	6,787	10,831	5,868	4,666	161,938	7,711	169,649	Luik.
Limbourg .....	1,010	1,785	4,135	2,763	2,513	10,392	19,518	484	3,920	106	3,409	50,035	1,864	51,899	Limbourg.
Luxembourg .....	1,065	35	—	1,931	105	8,881	3,266	422	4,706	733	2,246	23,390	2,663	26,053	Luxembourg.
Namur .....	1,655	52	—	3,820	3,576	16,070	8,227	1,766	3,115	6,683	2,713	47,677	1,708	49,385	Namen.
<b>Le Royaume :</b>	<b>35,473</b>	<b>20,217</b>	<b>4,135</b>	<b>81,411</b>	<b>73,986</b>	<b>198,739</b>	<b>444,649</b>	<b>30,314</b>	<b>89,707</b>	<b>92,672</b>	<b>61,981</b>	<b>1,133,284</b>	<b>53,575</b>	<b>1,186,859</b>	<b>Het Rijk.</b>

## 1949 (a).

Anvers .....	5,910	8,646	43,633	32,475	5,530	20,048	85,082	1,990	20,303	—	6,856	230,473	10,916	241,389	Antwerpen.
Brabant .....	11,430	7,204	—	3,330	6,732	69,238	79,312	9,665	14,662	—	10,468	212,041	12,161	224,202	Brabant.
Flandre occidentale .....	6,223	39	—	18,271	596	17,336	51,877	787	2,692	—	6,938	104,759	2,507	107,266	West-Vlaanderen.
Flandre orientale .....	6,942	881	—	23,494	1,060	14,451	58,304	1,937	9,997	36,198	6,465	159,729	5,787	165,516	Oost-Vlaanderen.
Hainaut .....	10,457	6,639	5,615	5,311	3,898	20,371	149,729	9,455	30,828	5,559	5,157	253,019	14,835	267,854	Henegouwen.
Liège .....	8,761	5,430	—	1,169	36,915	36,013	69,632	7,032	20,282	6,221	9,084	200,539	12,619	213,158	Luik.
Limbourg .....	1,412	2,126	—	7,136	2,210	9,723	28,570	544	2,342	2,321	2,923	59,307	3,404	62,711	Limbourg.
Luxembourg .....	833	215	—	2,289	155	6,845	5,533	509	3,706	4,146	2,050	26,281	911	27,192	Luxembourg.
Namur .....	2,704	177	—	1,567	4,044	21,266	9,121	2,398	3,261	7,054	6,168	57,760	620	58,380	Namen.
<b>Le Royaume :</b>	<b>54,672</b>	<b>31,357</b>	<b>49,248</b>	<b>95,042</b>	<b>61,140</b>	<b>215,291</b>	<b>537,160</b>	<b>34,317</b>	<b>108,073</b>	<b>61,499</b>	<b>56,109</b>	<b>1,303,908</b>	<b>63,760</b>	<b>1,367,668</b>	<b>Het Rijk.</b>

## 1950 (b).

Anvers .....	6,075	16,475	—	46,504	12,295	37,280	94,450	2,351	23,048	12,963	17,085	268,526	13,920	282,446	Antwerpen.
Brabant .....	12,011	1,251	—	13,610	16,500	90,780	105,853	10,870	22,096	1,900	5,798	280,569	5,000	285,669	Brabant.
Flandre occidentale .....	2,416	203	—	51,637	783	44,975	63,425	852	2,725	3,906	8,931	179,853	5,150	185,003	West-Vlaanderen.
Flandre orientale .....	6,462	907	—	41,121	4,382	21,056	69,107	2,404	11,303	7,791	8,320	172,853	1,753	174,606	Oost-Vlaanderen.
Hainaut .....	7,877	9,400	—	18,284	13,618	35,194	145,377	10,790	34,194	12,090	8,011	294,835	—	294,835	Henegouwen.
Liège .....	8,699	7,983	—	9,760	42,947	37,456	89,388	7,823	20,840	7,297	6,399	238,592	33,553	272,145	Luik.
Limbourg .....	1,644	2,655	—	10,537	2,552	15,707	33,635	1,143	4,978	832	4,820	78,503	4,297	82,800	Limbourg.
Luxembourg .....	1,142	140	—	6,271	1,160	12,124	8,383	670	8,434	11,090	4,368	53,782	50	53,832	Luxembourg.
Namur .....	2,797	202	—	5,770	4,688	23,332	14,646	2,653	6,904	2,550	3,447	66,989	3,100	70,089	Namen.
<b>Le Royaume :</b>	<b>49,123</b>	<b>39,216</b>	<b>—</b>	<b>203,494</b>	<b>98,925</b>	<b>317,904</b>	<b>624,264</b>	<b>39,556</b>	<b>134,522</b>	<b>60,419</b>	<b>67,179</b>	<b>1,634,602</b>	<b>66,823</b>	<b>1,701,425</b>	<b>Het Rijk.</b>

(1) Frais divers de perception, non valeurs, remboursements. — Culte. — Beaux Arts, sciences et lettres. — Agriculture. — Justice et milice.

(2) Concernant les exercices 1949 et 1950.

(3) Dépenses engagées.

(4) Allocations de dépenses.

(1) Allerhande inningkosten, onwaard en terugbetalingen. — Eredienst. — Kunsten, wetenschappen en letteren. — Landbouw. — Justitie, milice.

(2) Betreft de dienstjaren 1949 en 1950.

(3) Vastgelegde uitgaven.

(4) Uitgaafcredieten.

**Finances provinciales. — Recettes et dépenses du service extraordinaire  
d'après les comptes de 1946 à 1949 et les budgets de 1950.  
(en milliers de francs.)**

PROVINCES	RECETTES — ONTVANGSTEN									Total général
	Propres à l'exercice — Eigen aan het dienstjaar								Solde des exercices antérieurs	
	Patrimoine Patri- monium	Régies ou services assimilés Provinciale bedrijven of daarmede gelijkgestelde diensten	Voirie et travaux publics Wegen en openbare werken	Justice, culte, hygiène et salubrité publique Justitie, credientst en openbare gezondheid	Instruction publique Openbaar onderwijs	Emprunts dette Leningen schuld	Recettes diverses Allerhande ont- vangsten	Total		
<b>1946 (a).</b>										
Anvers .....	—	—	145	—	—	—	245	390	2,642	3,032
Brabant .....	1,486	—	—	—	—	—	37,908	39,394	19,136	58,530
Flandre occidentale.	66	—	—	—	—	—	37,507	37,573	9,308	46,881
Flandre orientale ..	95	—	1,964	—	—	—	4,928	6,987	2,232	9,219
Hainaut .....	3,725	—	—	—	—	19,861	520	24,106	—	24,106
Liège .....	—	—	—	—	—	15,000	—	15,000	—	15,000
Limbourg .....	—	—	—	—	—	—	25	25	466	491
Luxembourg .....	402	—	6	—	—	—	1,188	1,596	101	1,697
Namur .....	53	—	—	—	—	152	2,568	2,773	900	3,673
<i>Le Royaume :</i>	<b>5,827</b>	—	<b>2,115</b>	—	—	<b>35,013</b>	<b>84,889</b>	<b>127,844</b>	<b>34,785</b>	<b>162,629</b>
<b>1947 (a).</b>										
Anvers .....	—	—	—	—	—	—	12,375	12,375	2,972	15,347
Brabant .....	774	—	—	—	—	—	63,329	64,103	4,594	68,697
Flandre occidentale.	4,651	—	2,023	—	—	—	6,867	13,541	43,430	56,971
Flandre orientale ..	795	—	5	—	—	—	10,131	10,931	4,898	15,829
Hainaut .....	5,561	—	256	—	—	20,691	—	26,508	—	26,508
Liège .....	674	—	—	—	—	16,892	15,850	33,416	6,638	40,054
Limbourg .....	—	1,118	—	—	—	570	—	1,688	—	1,688
Luxembourg .....	491	—	5,911	—	—	1,750	670	8,822	937	9,759
Namur .....	3,636	—	—	—	—	523	8,209	12,368	1,492	13,860
<i>Le Royaume :</i>	<b>16,582</b>	<b>1,118</b>	<b>8,195</b>	—	—	<b>40,426</b>	<b>117,431</b>	<b>183,752</b>	<b>64,961</b>	<b>248,713</b>
<b>1948 (a).</b>										
Anvers .....	—	—	3,842	—	—	18,500	—	22,342	12,801	35,143
Brabant .....	634	—	—	—	—	40,000	98,362	138,996	—	138,996
Flandre occidentale.	333	—	509	—	—	—	5	847	54,510	55,357
Flandre orientale ..	104	—	83	—	—	—	11,863	12,050	9,520	21,570
Hainaut .....	4,828	100	412	—	—	28,994	15	34,349	—	34,349
Liège .....	650	—	—	—	—	30,000	—	30,650	65	30,715
Limbourg .....	—	—	—	—	—	1,000	—	1,000	1,096	2,096
Luxembourg .....	525	—	277	—	—	—	633	1,435	—	1,435
Namur .....	—	—	—	—	—	—	5,850	5,850	8,085	13,935
<i>Le Royaume :</i>	<b>7,074</b>	<b>100</b>	<b>5,123</b>	—	—	<b>118,494</b>	<b>116,728</b>	<b>247,519</b>	<b>86,077</b>	<b>333,596</b>
<b>1949 (a).</b>										
Anvers .....	—	—	1,496	—	—	15,000	—	16,496	26,925	43,421
Brabant .....	—	—	6,768	—	—	60,000	—	66,768	19,469	86,237
Flandre occidentale.	191	—	6,813	—	—	—	92	7,096	46,615	53,711
Flandre orientale ..	59	—	2,392	—	—	—	7,199	9,650	11,278	20,928
Hainaut .....	5,249	—	—	—	5,200	40,637	5,634	56,720	—	56,720
Liège .....	—	—	—	—	3,852	119,525	5,680	129,057	1,665	130,722
Limbourg .....	—	—	—	—	—	3,500	—	3,500	—	3,500
Luxembourg .....	—	—	2,213	—	—	—	3,831	6,044	4,000	10,044
Namur .....	379	—	—	—	—	13,000	6,572	19,951	1,566	21,517
<i>Le Royaume :</i>	<b>5,878</b>	—	<b>19,682</b>	—	<b>9,052</b>	<b>251,662</b>	<b>29,008</b>	<b>315,282</b>	<b>111,518</b>	<b>426,800</b>
<b>1950 (b).</b>										
Anvers .....	—	—	15,000	—	—	12,500	11,572	39,072	9,828	48,900
Brabant .....	550	—	—	—	—	130,000	9,127	139,677	17,426	157,103
Flandre occidentale.	—	—	31,600	—	—	—	166	31,766	31,799	63,565
Flandre orientale ..	2,113	—	7,875	—	—	—	5,424	15,412	3,479	18,891
Hainaut .....	19,707	100	1,350	—	—	26,945	5,210	53,312	—	53,312
Liège .....	15,700	—	—	—	—	94,000	5,000	114,700	13,538	128,238
Limbourg .....	1,300	—	—	—	1,500	20,340	1	23,141	214	23,355
Luxembourg .....	—	—	25,930	—	—	—	10,627	36,557	—	36,557
Namur .....	2	—	3,393	—	—	34,400	2	37,797	2,115	39,912
<i>Le Royaume :</i>	<b>39,372</b>	<b>100</b>	<b>85,148</b>	—	<b>1,500</b>	<b>318,185</b>	<b>47,129</b>	<b>491,434</b>	<b>78,399</b>	<b>569,833</b>

a) Droits constatés et dépenses engagées. — (b) Prévisions de recettes et allocations de dépenses.

**Provinciale financiën. — Ontvangsten en uitgaven van de buitengewone dienst  
volgens de rekeningen 1946 tot en met 1949 en de begrotingen 1950.**  
(in duizenden frank.)

DÉPENSES — UITGAVEN										PROVINCIEËN
Propres à l'exercice — Eigen aan het dienstjaar								Solde des exercices antérieurs	Total général	
Patrimoine	Régies ou services assimilés	Voirie et travaux publics	Justice, culte, hygiène et salubrité publique	Instruction publique	Emprunts dette	Dépenses diverses	Total			
Patri- monium	Provinciale bedrijven of daarmee gelijkgestelde diensten	Wegen en openbare werken	Justitie, eredienst en openbare gezondheid	Openbaar onderwijs	Leningen schuld	Allerhande uitgaven	Totaal			
<b>1946 (a).</b>										
—	—	60	—	—	—	—	60	—	60	Antwerpen.
53,820	—	—	—	—	—	—	53,820	116	53,936	Brabant.
—	—	2,414	—	—	—	—	2,414	1,037	3,451	West-Vlaanderen.
1,021	—	3,230	—	—	—	—	4,251	604	4,855	Oost-Vlaanderen.
20,391	—	10,479	—	—	—	27	30,897	5,036	35,933	Henegouwen.
161	—	—	—	962	—	2,304	3,427	17	3,444	Luik.
499	—	—	—	—	—	—	499	—	499	Limburg.
—	—	732	—	—	—	—	732	—	732	Luxemburg.
864	—	42	—	1,069	153	53	2,181	—	2,181	Namen.
<b>76,756</b>	—	<b>16,957</b>	—	<b>2,031</b>	<b>153</b>	<b>2,413</b>	<b>98,310</b>	<b>6,810</b>	<b>105,120</b>	<i>Het Rijk.</i>
<b>1947 (a).</b>										
515	—	2,142	—	—	—	—	2,657	53	2,710	Antwerpen.
68,152	—	—	—	—	—	20	68,172	799	68,971	Brabant.
—	—	2,198	—	—	—	5	2,203	258	2,461	West-Vlaanderen.
451	—	12,332	—	—	—	—	12,783	177	12,960	Oost-Vlaanderen.
21,076	1,000	5,154	—	—	—	7	27,237	11,358	38,595	Henegouwen.
43,741	—	—	—	—	—	—	43,741	—	43,741	Luik.
584	—	—	—	—	—	—	584	7	591	Limburg.
—	—	9,382	—	—	—	377	9,759	—	9,759	Luxemburg.
349	—	3,275	—	2,089	1	2,149	7,863	—	7,863	Namen.
<b>134,868</b>	<b>1,000</b>	<b>34,483</b>	—	<b>2,089</b>	<b>1</b>	<b>2,558</b>	<b>174,999</b>	<b>12,652</b>	<b>187,651</b>	<i>Het Rijk.</i>
<b>1948 (a).</b>										
994	—	6,792	—	—	—	—	7,786	610	8,396	Antwerpen.
111,073	—	—	—	—	—	—	111,073	2,269	113,342	Brabant.
—	—	2,480	—	—	—	—	2,480	6,000	8,480	West-Vlaanderen.
502	—	4,463	—	—	—	—	4,965	12,586	17,551	Oost-Vlaanderen.
20,406	60	13,835	—	—	—	379	34,680	13,561	48,241	Henegouwen.
67,714	—	5,217	—	—	—	—	72,931	—	72,931	Luik.
1,167	—	—	—	206	—	257	1,630	16	1,646	Limburg.
—	—	2,186	—	—	—	—	2,186	1,124	3,310	Luxemburg.
647	—	2,080	—	3,161	414	41	6,343	462	6,805	Namen.
<b>202,503</b>	<b>60</b>	<b>37,053</b>	—	<b>3,367</b>	<b>414</b>	<b>677</b>	<b>244,074</b>	<b>36,628</b>	<b>280,702</b>	<i>Het Rijk.</i>
<b>1949 (a).</b>										
8,091	—	10,718	—	—	—	—	18,809	6,500	25,309	Antwerpen.
11,262	—	5,311	—	90,783	—	4	107,360	12,011	119,371	Brabant.
134	—	2,323	—	—	—	—	2,457	5,482	7,939	West-Vlaanderen.
2,422	—	8,715	—	—	—	—	11,137	2,749	13,886	Oost-Vlaanderen.
44,616	—	5,000	1000	—	—	—	50,616	281	50,897	Henegouwen.
412	—	—	17,300	44,327	63,280	—	125,319	16,132	141,451	Luik.
2,052	—	—	—	1,585	—	—	3,637	98	3,735	Limburg.
—	—	9,544	—	—	—	14	9,558	—	9,558	Luxemburg.
4,239	—	2,484	32	7,573	—	—	14,328	18	14,346	Namen.
<b>73,228</b>	—	<b>44,095</b>	<b>18,332</b>	<b>144,268</b>	<b>63,280</b>	<b>18</b>	<b>343,221</b>	<b>43,271</b>	<b>386,492</b>	<i>Het Rijk.</i>
<b>1950 (b).</b>										
11,400	—	37,500	—	—	—	—	48,900	—	48,900	Antwerpen.
156,703	—	—	—	—	—	150	156,853	250	157,103	Brabant.
—	—	63,515	—	—	—	50	63,565	—	63,565	West-Vlaanderen.
3,316	—	15,575	—	—	—	—	18,891	—	18,891	Oost-Vlaanderen.
38,500	—	8,000	—	—	—	900	47,400	5,912	53,312	Henegouwen.
74,055	—	5,625	—	—	—	48,540	128,220	—	128,220	Luik.
18,340	—	—	—	5,000	—	15	23,355	—	23,355	Limburg.
4,500	—	29,500	—	—	—	—	34,000	2,557	36,557	Luxemburg.
2,545	—	5,631	—	30	27,450	1,268	36,924	50	36,974	Namen.
<b>309,359</b>	—	<b>165,346</b>	—	<b>5,030</b>	<b>27,450</b>	<b>50,923</b>	<b>558,108</b>	<b>8,769</b>	<b>566,877</b>	<i>Het Rijk.</i>

(a) Vastgestelde rechten en vastgelegde uitgaven. — (b) Ontvangstenramingen en uitgaafkredieten.

**Finances communales. – Statistique des recettes communales**  
d'après les comptes de 1944 à 1947 et les budgets de 1948 et 1949 (1,000 fr) (a).

**Gemeentefinanciën. – Statistiek der gemeentelijke ontvangsten**  
volgens de rekeningen 1944 tot en met 1947 en de begrotingen 1948 en 1949 (1,000 fr) (a).

NATURE DES RECETTES	Droits constatés Vastgestelde rechten				Prévisions de recettes Ontvangstenramingen		AARD DER ONTVANGSTEN
	1944	1945	1946	1947	1948	1949	
<b>A. Recettes propres à l'exercice.</b>	<b>I. Service ordinaire. – I. Gewone dienst.</b>						<b>A. Ontvangsten eigen aan het dienstjaar.</b>
Quotes-parts dans les impôts de l'Etat .....	66,982	136,052	241,274	172,115	334,504	—	Aandelen in de Rijksbelastingen.
Quotes-parts dans le Fonds des communes (d) Fonds communal d'assistance publique (d) .....	413,834	546,826	536,436	759,426	916,091	4,943,074	Aandelen in het Fonds der gemeenten (d) Gemeentefonds voor openbare onderstand. (d)
Interventions de l'Etat . . .	1,285,144	2,161,814	415,700	298,350	315,636	19,344	Tussenkomst van de Staat.
Impositions communales (b)	1,640,297	1,410,085	3,131,729	2,034,084	3,574,553	2,510,665	Gemeentebelastingen (b).
Patrimoine communal et redevances .....	352,791	608,283	815,013	862,066	918,307	906,690	Gemeentelijk patrimonium en retributies.
Régies ou services assimilés (c) .....	191,623	378,833	365,077	302,085	371,320	487,092	Gemeentebedrijven of daarmee gelijkgestelde diensten (c).
Assistance publique et prévoyance sociale .....	81,645	161,810	207,714	204,500	256,978	437,813	Openbare onderstand en maatschappelijke voorz.
Hygiène et salubrité publique	26,016	40,879	51,435	57,723	72,251	85,254	Openbare gezondheid.
Voirie et travaux publics ..	20,352	37,260	53,979	72,486	139,081	148,439	Wegen en openbare werken.
Culte .....	690	649	1,075	1,533	2,134	3,075	Eredienst.
Instruction publique .....	814,352	920,596	1,244,907	1,484,941	1,843,764	2,034,786	Openbaar onderwijs.
Beaux-arts, sciences et lettres .....	13,620	15,911	23,857	27,086	34,916	51,957	Kunsten, wetenschap en letteren.
Agriculture .....	505	784	698	225	499	1,031	Landbouw.
État-civil, population, élections .....	6,541	10,070	15,270	19,183	34,707	29,591	Burgerlijke stand, bevolking, verkiezingen.
Police, sûreté, service des incendies, éclairage .....	61,620	54,340	51,343	67,794	68,168	69,529	Politie, veiligheid, brandweer, verlichting.
Pensions .....	54,270	73,811	66,986	98,771	106,059	120,330	Pensioenen.
Dette .....	332,733	374,543	922,426	227,327	268,337	240,715	Schuld.
Autres recettes .....	621,214	694,865	999,157	615,886	688,918	313,223	Andere ontvangsten.
<b>Total :</b>	<b>5,984,229</b>	<b>7,627,411</b>	<b>9,144,076</b>	<b>7,305,581</b>	<b>9,946,223</b>	<b>12,402,608</b>	<b>Totaal.</b>
<b>B. Solde des exercices antérieurs :</b>	1,825,133	1,577,598	3,428,859	3,735,016	2,926,534	2,375,895	<b>B. Saldo der vorige dienstjaren.</b>
<b>Total général :</b>	<b>7,809,362</b>	<b>9,205,009</b>	<b>12,572,935</b>	<b>11,040,597</b>	<b>12,872,757</b>	<b>14,778,503</b>	<b>Algemeen totaal.</b>
<b>A. Recettes propres à l'exercice.</b>	<b>II. Service extraordinaire. – II. Buitengewone dienst.</b>						<b>A. Ontvangsten eigen aan het dienstjaar.</b>
Patrimoine communal .....	54,596	111,688	134,215	156,628	739,982	790,479	Gemeentelijk patrimonium.
Régies ou services assimilés.	35,306	31,180	54,330	180,590	701,573	721,300	Gemeentebedrijven of daarmee gelijkgestelde diensten.
Voirie et travaux publics ..	40,658	73,664	305,685	515,921	2,826,528	3,363,722	Wegen en openbare werken.
Culte .....	971	1,420	5,353	24,246	192,630	224,218	Eredienst.
Instruction publique .....	2,015	11,110	22,846	46,377	433,159	568,604	Openbaar onderwijs.
Emprunts .....	42,924	89,207	1,409,889	2,085,191	3,758,557	4,554,929	Leningen.
Recettes diverses .....	90,563	97,947	194,097	278,952	799,163	778,468	Allerhande ontvangsten.
<b>Total :</b>	<b>267,033</b>	<b>416,216</b>	<b>2,126,415</b>	<b>3,287,905</b>	<b>9,451,592</b>	<b>11,001,720</b>	<b>Totaal.</b>
<b>B. Solde des exercices antérieurs :</b>	474,562	347,109	467,046	806,305	1,060,376	672,635	<b>B. Saldo der vorige dienstjaren.</b>
<b>Total du service extraordinaire :</b>	<b>741,595</b>	<b>763,325</b>	<b>2,593,461</b>	<b>4,094,210</b>	<b>10,511,968</b>	<b>11,674,355</b>	<b>Totaal van de buitengewone dienst.</b>
<b>Total général des recettes :</b>	<b>8,550,957</b>	<b>9,968,334</b>	<b>15,166,396</b>	<b>15,134,807</b>	<b>23,384,725</b>	<b>26,452,858</b>	<b>Algemeen totaal der ontvangsten.</b>

(a) Au cours de l'exercice 1940, jusqu'en 1944, 41 communes ont été soustraites à la juridiction administrative belge.

(b) Cf. le tableau « Rendement des impositions communales d'après les budgets de 1945 à 1949 ».

(c) Lorsque l'eau, le gaz, l'électricité et autres services sont exploités en régie les bénéfices d'exploitation sont libellés sous cette rubrique ; les autres communes mentionnent les recettes globales de ces services.

(d) Nouveau régime à partir de l'exercice 1949 : loi du 24 décembre 1948.

Note. — Cf. les brochures parues dans la série « Statistique des finances communales » publiées par l'Institut National de Statistique.

(a) In de loop van het dienstjaar 1940 tot 1944 werden 41 gemeenten aan de Belgische administratieve rechtsmacht onttrokken.

(b) Cf. de tabel « Opbrengst der gemeentebelastingen volgens de begrotingen 1945 tot en met 1949 ».

(c) De gemeenten, die hun gas-, water-, electriciteits- en andere diensten als gemeentebedrijf uitbaten, boeken onder dit hoofdstuk de exploitatiewinsten dezer bedrijven ; de andere gemeenten vermelden de globale ontvangsten dezer diensten.

(d) Nieuw regime van het dienstjaar 1949 af : Wet van 24 December 1948.

Note. — Cf. de in de reeks « Statistiek der gemeentefinanciën » door het Nationaal Instituut voor de Statistiek uitgegeven brochures.

**Statistique des dépenses communales**  
d'après les comptes de 1944 à 1947 et les budgets de 1948 et 1949 (1,000 fr) (a).

**Statistiek der gemeentelijke uitgaven**  
volgens de rekeningen 1944 tot en met 1947 en de begrotingen 1948 en 1949 (1,000 fr) (a).

NATURE DES DÉPENSES	Dépenses engagées Vastgelegde uitgaven				Allocations de dépenses Uitgaafingen		AARD DER UITGAVEN
	1944	1945	1946	1947	1948	1949	
<b>I. Service ordinaire. — I. Gewone dienst.</b>							
<i>A. Dépenses propres à l'exercice.</i>							<i>A. Uitgaven eigen aan het dienstjaar.</i>
Administration générale (b)	1,794,316	2,743,452	1,122,847	970,120	981,269	820,165	Algemeen bestuur. (b)
Frais de perception, non-valeurs et remboursements	125,783	109,690	157,613	152,304	221,549	194,801	Inningskosten, kwade posten en terugbetalingen.
Patrimoine communal . . . .	298,073	177,275	232,118	287,109	495,722	493,297	Gemeentelijk patrimonium. Gemeentebedrijven of daarmee gelijkgestelde diensten (c).
Régies ou services assimilés (c) . . . . .	291,999	180,629	285,124	333,028	409,265	447,320	Openbare onderstand en maatschappelijke voorz.
Assistance publique et prévoyance sociale . . . . .	513,929	935,475	1,332,069	1,415,882	1,795,911	1,826,984	Openbare gezondheid. Wegen en openbare werken. Eredienst.
Hygiène et salubrité publique . . . . .	227,078	281,450	346,303	398,570	510,549	553,640	Openbaar onderwijs.
Voirie et travaux publics . .	304,370	433,936	642,653	817,903	1,149,501	1,444,239	Kunsten, wetenschappen, letteren.
Culte . . . . .	16,828	21,345	29,778	38,154	62,210	76,630	Landbouw.
Instruction publique . . . . .	1,265,441	1,454,563	1,949,334	2,468,906	3,066,138	3,396,592	Burgerlijke stand, bevolking, verkiezingen, militie
Beaux-arts, sciences, lettres . . . . .	65,435	74,355	104,867	139,724	193,743	229,183	Politie, veiligheid, brandweerdienst, openbare verlichting.
Agriculture . . . . .	2,446	3,249	4,587	4,033	7,623	12,179	Pensioenen.
État-civil, population, élections, milice . . . . .	52,870	110,678	148,207	134,540	242,187	220,369	Gemeenteschuld.
Police, sûreté, service des incendies, éclairage public . . . . .	691,039	770,179	951,745	1,066,405	1,292,806	1,416,760	Diverse uitgaven.
Pensions . . . . .	309,152	390,386	510,150	532,799	708,563	804,371	
Dette communale . . . . .	875,097	869,324	1,369,902	1,194,163	1,469,615	1,553,560	
Dépenses diverses . . . . .	757,908	685,038	505,506	808,171	677,895	1,060,473	
<b>Total :</b>	<b>7,591,764</b>	<b>9,241,024</b>	<b>9,692,803</b>	<b>10,761,811</b>	<b>13,284,546</b>	<b>14,550,563</b>	<b>Totaal.</b>
<b>B. Solde des exercices antérieurs :</b>	<b>2,308,166</b>	<b>2,548,840</b>	<b>4,126,461</b>	<b>4,101,840</b>	<b>5,820,458</b>	<b>5,207,766</b>	<b>B. Saldo der vorige dienstjaren.</b>
<b>Total général :</b>	<b>9,899,930</b>	<b>11,789,864</b>	<b>13,819,264</b>	<b>14,863,651</b>	<b>19,105,004</b>	<b>19,758,329</b>	<b>Algemeen totaal.</b>
<b>II. Service extraordinaire. — II. Buitengewone dienst.</b>							
<i>A. Dépenses propres à l'exercice.</i>							<i>A. Uitgaven eigen aan het dienstjaar.</i>
Patrimoine communal . . . .	85,476	88,981	164,462	336,432	1,337,963	1,543,744	Gemeentelijk patrimonium. Gemeentebedrijven of daarmee gelijkgestelde diensten.
Régies ou services assimilés . . . . .	47,005	33,772	114,940	237,153	1,127,904	1,282,456	Wegen en openbare werken. Eredienst.
Voirie et travaux publics . .	87,458	141,403	537,701	1,012,512	4,645,558	5,708,594	Openbaar onderwijs.
Culte . . . . .	2,915	8,911	15,934	49,233	270,362	350,304	Schuld.
Instruction publique . . . . .	4,222	21,094	71,361	113,397	763,987	998,756	Diverse uitgaven.
Dette . . . . .	28,197	18,514	1,038,662	1,094,052	963,596	814,185	
Dépenses diverses . . . . .	52,184	64,416	180,403	159,202	619,295	384,759	
<b>Total :</b>	<b>307,457</b>	<b>377,091</b>	<b>2,123,463</b>	<b>3,001,981</b>	<b>9,728,665</b>	<b>11,082,798</b>	<b>Totaal.</b>
<b>B. Solde des exercices antérieurs :</b>	<b>240,789</b>	<b>230,958</b>	<b>321,411</b>	<b>718,713</b>	<b>1,022,561</b>	<b>979,528</b>	<b>B. Saldo der vorige dienstjaren.</b>
<b>Total des dépenses du service extraordinaire :</b>	<b>548,246</b>	<b>608,049</b>	<b>2,444,874</b>	<b>3,720,694</b>	<b>10,751,226</b>	<b>12,062,326</b>	<b>Totaal der uitgaven van de buitengewone dienst.</b>
<b>Total général des dépenses :</b>	<b>10,448,176</b>	<b>12,397,913</b>	<b>16,264,138</b>	<b>18,584,345</b>	<b>29,856,230</b>	<b>31,820,655</b>	<b>Algemeen totaal der uitgaven.</b>
(a) Au cours de l'exercice 1940, jusqu'en 1944, 41 communes ont été soustraites à la juridiction administrative belge.							
(b) A partir de 1941 les dépenses d'administration occasionnées par la guerre sont libellées sous la rubrique en question.							
(c) Lorsque l'eau, le gaz, l'électricité et autres services sont exploités en régie, les déficits d'exploitation sont libellés sous cette rubrique; les autres communes mentionnent les dépenses globales de ces services.							
Note. — Cf. les brochures parues dans la série « Statistique des finances communales » publiées par l'Institut National de Statistique.							
(a) In de loop van het dienstjaar 1940 tot 1944 werden 41 gemeenten aan de Belgische administratieve rechtsmacht onttrokken.							
(b) Sedert 1941 worden de uit de oorlogstoestand voortvloeiende uitgaven voor algemeen bestuur onder betreffende rubriek ingesohreven.							
(c) De gemeenten, die hun gas-, water-, electriciteits- en andere diensten als gemeentebedrijf uitbaten, boeken onder dit hoofdstuk de exploitatiekosten dezer bedrijven; de andere gemeenten vermelden de globale uitgaven dezer diensten.							
Note. — Cfr. de in de reeks « Statistiek der gemeentefinanciën » door het Nationaal Instituut voor de Statistiek uitgegeven brochures.							

**Rendement des impositions communales d'après les budgets (1,000 fr). (a)**  
**Opbrengst der gemeentebelastingen volgens de begrotingen (1,000 fr). (a)**

NATURE DES IMPOTS	Rendement présumé pour les années Vermeoedelijk rendement voor de jaren					AARD DER BELASTINGEN
	1945	1946	1947	1948	1949	
Centimes additionnels aux impôts cédules ..... .....	1,149,603	1,617,242	1,771,916	2,632,364	(1) 1411,284	Opcentimes op de cedulaire be- lastingen.
Centimes additionnels aux autres impôts de l'État ..... Taxes perçues par l'État .....	38,078 —	120,457 —	103,977 —	113,894 —	— 351,004	Opcentimes op de andere rijks- belastingen. Door de Staat gefinde belastingen.
Centimes additionnels aux taxes provinciales .....	26,726	70,021	83,276	93,088	129,351	Opcentimes op de provinciale belastingen.
Taxe spéciale sur les traitements, salaires et pensions .....	118,295	177,040	180,980	219,647	(2) 1,533	Speciale belasting op de wedden, lonen en pensioenen.
Autres taxes directes .....	104,291	187,144	224,366	320,569	377,951	Autre directe belastingen.
Taxes indirectes .....	44,045	101,744	123,054	152,269	179,739	Indirecte belastingen.
Taxes de remboursement .....	21,961	23,698	27,607	39,802	54,399	Verhaalbelastingen.
Recettes diverses .....	1,518	6,045	2,687	2,919	5,404	Autre ontvangsten.
<b>Total :</b>	<b>1,504,517</b>	<b>2,303,391</b>	<b>2,517,863</b>	<b>3,574,552</b>	<b>2,510,665</b>	<b>Totaal.</b>

(a) Cf. les brochures parues dans la série « Statistique des finances communales » publiées par l'Institut National de Statistique.

(1) La loi du 24 décembre 1948 a supprimé à partir de l'exercice 1949 les centimes additionnels à la taxe mobilière et à la taxe professionnelle.

(2) Supprimé à partir de 1949. Rappels de droits.

(a) Cfr. de in de reeks « Statistiek der gemeentefinanciën » door het Nationaal Instituut voor de Statistiek uitgegeven brochures.

(1) Van het dienstjaar 1949 af, werden de opcentiemen op de mobilienbelasting en op de bedrijfsbelasting afgeschaft. (Wet van 24 December 1948).

(2) Afgeschaft vanaf 1949 — Navordering van rechten.

**Dette communale (1,000 fr). (a) (b)**  
**(Situation au 1<sup>er</sup> janvier.)**  
**Gemeenteschuld (1,000 fr). (a) (b)**  
**(Stand op 1 Januari.)**

SPÉCIFICATIONS	Situation au 1 janvier Stand op 1 Januari					OMSCHRIJVING
	1945	1946	1947	1948	1949	
<i>Emprunts amortissables par annuités constantes.</i>						<i>Leningen aflosbaar door middel van onveranderlijke annuïteiten.</i>
Montant nominal .....	5,551,145	5,579,564	8,630,374	8,625,049	8,993,281	Nominaal bedrag.
Valeur actuelle des annuités restant à payer .....	4,931,677	4,900,941	8,006,912	7,880,230	8,167,427	Actuele waarde der nog te betalen annuïteiten.
<i>Autres types d'emprunts.</i>						<i>Autre soorten leningen.</i>
Montant nominal .....	7,837,057	7,818,963	9,642,044	10,720,033	11,770,713	Nominaal bedrag.
Montant restant à rembourser ...	6,894,309	6,783,668	8,498,362	9,286,041	10,059,434	Nog terug te betalen bedrag.
<b>Montant nominal de la dette globale :</b>	<b>13,388,202</b>	<b>13,398,527</b>	<b>18,272,418</b>	<b>19,345,082</b>	<b>20,763,994</b>	<b>Nominaal bedrag der globale schuld.</b>

(a) Cf. les brochures parues dans la série « Statistique des finances communales » publiées par l'Institut National de Statistique.

(b) Non compris les emprunts-subides ou escomptes-subides, les ouvertures de crédit auprès de la S. A. Crédit communal de Belgique, les emprunts de trésorerie temporaires, les avances de l'Etat, les avances sur emprunts à consolider, les emprunts à court et à long terme (à contracter), et les autres engagements communaux (annuités dues par suite de la participation des communes dans la constitution du capital de certaines sociétés, solde défavorable du compte courant B auprès du Crédit communal de Belgique, etc.).

(a) Cf. de in de reeks « Statistiek der gemeentefinanciën » door het Nationaal Instituut voor de Statistiek gepubliceerde brochures.

(b) Toelagen-leningen of toelagenverdiscontingen, kredietopeningen bij de N. V. Gemeentekrediet van België, tijdelijke kasgeldleningen (disconto-kredieten), rijksvoorschotten, voorschotten op te consolideren leningen, op te nemen leningen op lange en korte termijn, en andere gemeentelijke verbintenissen (door de gemeente verschuldigde annuïteiten wegens inschrijving op het kapitaal van bepaalde maatschappijen, nadelig saldo der rekening-courant B bij de N. V. Gemeentekrediet van België, enz.) niet inbegrepen.



**Statistique des soldes favorables et défavorables d'après les comptes communaux de 1944 à 1947 et les budgets communaux de 1948 et 1949.**  
(en milliers de francs.)

**Statistiek der batige en nadelige saldi volgens de gemeenterekeningen 1944 tot en met 1947 en de gemeentebegrotingen 1948 en 1949.**  
(in duizenden frank.)

SOLDES FAVORABLES (+) ET DÉFAVORABLES (-)	Ru- br- que	1944	1945	1946	1947	1948	1949	Ru- br- ick	BATIGE (+) EN NADELIGE (-) SALDI	
<b>I. Service ordinaire. — I. Gewone dienst.</b>										
Comptes et budgets du service ordinaire non compris les recettes et dépenses ayant trait :										
a) aux soldes des exercices antérieurs ;	1	- 1,507,159	- 1,811,817	- 628,690	- 3,425,287	- 3,300,367	- 2,187,727	1		
b) aux régions .....	2	- 100,376	+ 198,204	+ 79,952	- 30,943	- 37,944	+ 39,772	2		
Régions ou services assimilés .....										
Comptes et budgets du service ordinaire non compris les recettes et dépenses ayant trait aux soldes des exercices antérieurs ;										
(1 + 2) .....	3	- 1,607,535	- 1,613,613	- 548,738	- 3,456,230	- 3,338,311	- 2,147,955	3		
Solde des exercices antérieurs .....	4	- 483,033	- 971,242	- 697,603	- 366,824	- 2,893,922	- 2,831,871	4		
Comptes et budgets ordinaires globaux (3 + 4) .....	5	- 2,090,568	- 2,584,855	- 1,246,341	- 3,823,054	- 6,232,233	- 4,979,826	5		
<b>II. Service extraordinaire. — II. Buitengewone dienst.</b>										
Comptes et budgets du service extraordinaire non compris les recettes et dépenses ayant trait :										
a) aux soldes des exercices antérieurs ;	6	- 28,725	+ 41,717	+ 63,562	+ 342,487	+ 149,262	+ 480,078	6		
b) aux régions .....	7	- 11,699	- 2,592	- 60,610	- 56,563	- 426,329	- 561,156	7		
Régions ou services assimilés .....										
Comptes et budgets du service extraordinaire non compris les soldes des exercices antérieurs .....	8	- 40,424	+ 39,125	+ 2,952	+ 285,924	- 277,067	- 81,078	8		
Soldes des exercices antérieurs .....	9	+ 233,773	+ 116,151	+ 145,634	+ 87,592	+ 37,815	- 306,893	9		
Comptes et budgets extraordinaires globaux	10	+ 193,349	+ 155,276	+ 148,586	+ 373,516	- 239,252	- 387,971	10		

Gewone rekeningen en begrotingen gezuiverd van de ontvangsten en uitgaven in zake:

- a) saldo der vorige dienstjaren ;  
b) gemeentebedrijven.

Gemeentebedrijven of daarmede gelijkgestelde diensten.

Gewone rekeningen en begrotingen gezuiverd van de ontvangsten en uitgaven in zake saldo der vorige dienstjaren ;

- (1 + 2).  
Saldo der vorige dienstjaren.

Globale gewone rekeningen en begrotingen (3 + 4).

Buitengewone rekeningen en begrotingen gezuiverd van de ontvangsten en uitgaven in zake:

- a) saldo der vorige dienstjaren ;  
b) gemeentebedrijven.

Gemeentebedrijven of daarmede gelijkgestelde diensten.

Buitengewone rekeningen en begrotingen gezuiverd van het saldo der vorige dienstjaren.

- Saldo der vorige dienstjaren.  
Globale buitengewone rekeningen en begrotingen.

**Statistique des comptes et des budgets des Commissions d'assistance publique (1,000 fr).**  
**Statistiek der rekeningen en begrotingen**  
**der Commissies van openbare onderstand (1,000 fr).**

**I. Recettes. — I. Ontvangsten.**

SPÉCIFICATIONS	Droits constatés Vastgestelde rechten		Prévisions de recettes Ontvangstenvoorzieningen		OPSOMMING
	1946	1947	1948	1949	
<b>Service ordinaire.</b>					<b>Gewone dienst.</b>
<b>A. Recettes propres à l'exercice :</b>					<b>A. Ontvangsten eigen aan het dienstjaar :</b>
Patrimoine .....	131,359	140,668	144,569	155,908	Patrimonium.
Établissements hospitaliers .....	315,400	419,985	530,676	648,267	Hospitelen en gestichten.
Remboursements et interventions ...	82,694	113,087	120,682	184,106	Terugbetalingen en tussenkosten.
Subsides et droits .....	930,659	1,147,965	1,258,940	1,227,911	Toelagen en rechten.
Recettes diverses .....	50,242	38,503	45,631	84,296	Diverse ontvangsten.
<b>Total :</b>	<b>1,510,354</b>	<b>1,860,208</b>	<b>2,100,498</b>	<b>2,300,488</b>	<b>Totaal.</b>
<b>B. Solde des exercices antérieurs.....</b>	<b>223,886</b>	<b>320,609</b>	<b>177,777</b>	<b>203,369</b>	<b>B. Saldo van de vorige dienstjaren.</b>
<b>Total général :</b>	<b>1,734,240</b>	<b>2,180,817</b>	<b>2,278,275</b>	<b>2,503,857</b>	<b>Algemeen totaal.</b>
<b>Service extraordinaire.</b>					<b>Buitengewone dienst.</b>
<b>A. Recettes propres à l'exercice :</b>					<b>A. Ontvangsten eigen aan het dienstjaar :</b>
Patrimoine .....	50,397	60,960	136,456	198,359	Patrimonium.
Établissements hospitaliers .....	2,209	2,828	66,120	57,729	Hospitelen en gestichten.
Emprunts.....	2,104	1,479	53,449	62,498	Leningen.
Recettes diverses .....	20,550	22,600	208,227	193,514	Diverse ontvangsten.
<b>Total :</b>	<b>75,260</b>	<b>87,867</b>	<b>464,252</b>	<b>512,100</b>	<b>Totaal.</b>
<b>B. Solde des exercices antérieurs.....</b>	<b>49,486</b>	<b>97,997</b>	<b>82,368</b>	<b>83,759</b>	<b>B. Saldo van de vorige dienstjaren.</b>
<b>Total général :</b>	<b>124,746</b>	<b>185,864</b>	<b>546,620</b>	<b>595,859</b>	<b>Algemeen totaal.</b>

**II. Dépenses. — II. Uitgaven.**

SPÉCIFICATIONS	Dépenses engagées Vastgelegde uitgaven		Allocations de dépenses Uitgaafkredieten		OPSOMMING
	1946	1947	1948	1949	
<b>Service ordinaire.</b>					<b>Gewone dienst.</b>
<b>A. Dépenses propres à l'exercice :</b>					<b>A. Uitgaven eigen aan het dienstjaar :</b>
Patrimoine .....	58,948	64,316	74,714	87,124	Patrimonium.
Établissements hospitaliers .....	585,525	758,688	956,972	1,082,991	Hospitelen en gestichten.
Frais d'administration .....	183,808	211,957	215,655	266,176	Bestuurskosten.
Dépenses d'assistance .....	545,837	751,431	807,281	933,587	Uitgaven voor onderstand.
Dette .....	6,880	7,603	7,290	5,800	Schuld.
Dépenses diverses .....	56,133	11,234	92,103	35,333	Diverse uitgaven.
<b>Total :</b>	<b>1,437,131</b>	<b>1,805,229</b>	<b>2,154,015</b>	<b>2,411,011</b>	<b>Totaal.</b>
<b>B. Solde des exercices antérieurs.....</b>	<b>80,092</b>	<b>142,694</b>	<b>122,224</b>	<b>96,341</b>	<b>B. Saldo van de vorige dienstjaren.</b>
<b>Total général :</b>	<b>1,517,223</b>	<b>1,947,923</b>	<b>2,276,239</b>	<b>2,507,352</b>	<b>Algemeen totaal.</b>
<b>Service extraordinaire.</b>					<b>Buitengewone dienst.</b>
<b>A. Dépenses propres à l'exercice :</b>					<b>A. Uitgaven eigen aan het dienstjaar :</b>
Patrimoine .....	46,880	48,289	320,566	315,526	Patrimonium.
Établissements hospitaliers .....	17,669	38,454	160,727	191,377	Hospitelen en gestichten.
Dépenses diverses .....	10,387	5,307	12,350	14,113	Diverse uitgaven.
<b>Total :</b>	<b>74,936</b>	<b>92,050</b>	<b>493,643</b>	<b>521,016</b>	<b>Totaal.</b>
<b>B. Solde des exercices antérieurs.....</b>	<b>27,682</b>	<b>45,729</b>	<b>37,434</b>	<b>56,627</b>	<b>B. Saldo van de vorige dienstjaren.</b>
<b>Total général :</b>	<b>102,618</b>	<b>137,779</b>	<b>531,077</b>	<b>577,643</b>	<b>Algemeen totaal.</b>

## Taux d'escompte et d'intérêt. — Disconto- en Rentevoeten.

(Source : Banque Nationale de Belgique)

(Bron : Nationale Bank van België)

PÉRIODE	Taux d'escompte officiel de la Banque Nationale Officiële disconto-voet van de Nationale Bank	Call-money Call-geld	Banques (2) Comptes de dépôt Banken (2) Deposito-rekeningen		Caisse générale d'épargne déposits jusque 20,000 fr (3) Algemene Spaarkas Inlagen tot 20,000 fr (3)	Société Nationale de crédit à l'industrie Comptes de dépôt à 1 an (4) Nationale Maatschappij voor krediet aan de Nijverheid Deposito-rek. op 1 jaar (4)	TIJDVAK
			à vue op zicht	1 mois 1 maand			
			1930 .....	2.68			
1931 .....	2.50	1.04	1.00	2.20	3.00	3.10	1931.
1932 .....	3.46	1.27	1.00	2.35	3.60	3.65	1932.
1933 .....	3.50	0.89	1.00	2.40	3.00	3.75	1933.
1934 .....	2.98	1.05	0.92	2.27	3.00	3.59	1934.
1935 .....	2.18	1.25	0.60	1.85	3.00	3.00	1935.
1936 .....	2.00	—	0.50	1.65	3.00	2.78	1936.
1937 .....	2.00	0.55	0.50	1.40	3.00	2.29	1937.
1938 .....	2.61	0.76	0.50	1.40	3.00	2.00	1938.
1939 .....	2.69	1.31	0.50	1.40	3.00	2.67	1939.
1940 .....	2.00	1.25 (1)	0.50	1.40	3.00	3.00	1940.
1941 .....	2.00	0.78	0.50	1.34	3.00	2.82	1941.
1942 .....	2.00	0.75	0.50	1.25	3.00	2.50	1942.
1943 .....	2.00	0.66	0.50	1.17	3.00	2.37	1943.
1944 .....	2.00	0.65	0.50	1.01	3.00	2.25	1944.
1945 .....	1.50	0.62	0.50	1.00	3.00	2.03	1945.
1946 .....	1.67	0.58	0.50	1.01	3.00	2.00	1946.
1947 .....	3.17	1.08	0.50	1.10	3.00	2.46	1947.
1948 .....	3.50	1.25	0.50	1.10	3.00	2.50	1948.
1949 .....	3.44	1.23	0.50	1.10	3.00	2.50	1949.
1950 .....	3.42	1.25	0.50	1.10	3.00	2.50	1950.
<b>1951</b>							<b>1951</b>
Janvier .....	3.75	1.25	0.50	1.10	3.00	2.50	Januari.
Février .....	3.75	1.25	0.50	1.10	3.00	2.50	Februari.
Mars .....	3.75	1.25	0.50	1.10	3.00	2.50	Maart.
Avril .....	3.75	1.25	0.50	1.10	3.00	2.50	April.
Mai .....	3.75	1.25	0.50	1.10	3.00	2.50	Mei.
Juin .....	3.75	1.25	0.50	1.10	3.00	2.50	Juni.

(1) Moyenne de neuf mois.

(2) A partir de 1944, moyenne de quatre banques.

(3) A partir du 1 juillet 1946 : 30,000 fr; à partir du 1 juillet 1947 : 50,000 fr.

(4) A partir de février 1947 : à un an et plus.

(1) Gemiddelde van negen maanden.

(2) Vanaf 1944, gemiddelde van vier banken.

(3) Vanaf 1 Juli 1946 : 30,000 fr; vanaf 1 Juli 1947 : 50,000 fr.

(4) Vanaf Februari 1947 : op een jaar en meer.

## Cours des changes à Bruxelles. — Wisselkoersen te Brussel.

(Source : Banque Nationale de Belgique e. a.)

(Bron : Nationaal Bank van België, e. a.)

PÉRIODE TIJDVAK	Paris 100 fr	Milan 100 lire	Madrid 100 pes.	Zurich 100 fr	Amster- dam 100 fl	Londres 1 £	New-York 1 \$	Berlin 100 Rm	Stock- holm	Oslo	Copen- hague	Montréal 1 \$ canad.
	Parijs 100 fr	Milaan 100 lire				Londen 1 £		Berlijn 100 Rm	100 couronnes scandinaves			
100 Skandinavische kronen												

## Cours en belgas. — Koers in belga.

	(3)	(3)	(1)	(2)		(1)						(1)
1941 .....	12.50	32.81	58.95	144.875	331.75	10.93	6.25	250.00	148.80	142.05	120.65	3.53
1942 .....	12.50	32.875	58.95	144.875	331.75	8.736	6.25	250.00	148.80	142.05	130.50	2.758
1943 .....	12.50	32,875	58.96	144.875	331.75	—	(6)	250.00	148.80	142.05	130.50	2.50
1944 : Janvier-août — Januari-Augustus..	12.50	25.— (8)	58.96	144.875	331.75	—	—	250.00	148.80	142.05	130.50	2.50

## Cours en francs (10). — Koers in frank (10).

1944												
Septembre-décembre Sept.-December ...	88.30 (9)	—	—	1,012.75	1,652—	176.625	43.8275	—	1,045.12	883.125	913.26	43.8275
1945 .....	88.3175 (13)	—	—	1,012.75	1,652—	176.625	43.8275	—	1,045.12	883.125	913.26	43.8275
1946 .....	36.7969	48.827	400.— (14)	1,012.75	1,652—	176.625	43.8275	—	1,045.12	883.125	913.26	43.8275
1947 .....	36.7969	48.827	400.—	1,012.75	1,652—	176.625	43.8275	—	1,219.36	883.125	913.26	43.8275
1948 .....	20.4427	(16)	400.—	1,012.75	1,652—	176.625	43.8275	—	1,219.36	883.125	913.26	43.8275
1949 : Jusqu'au 20 sept. ... Tot 20 September .	16.1074	7,622	400.—	1,012.75	1,652.—	176.625	43.8275	—	1,219.36	883.125	913.26	43.8275
A partir du 21 sept. ... Vanaf 21 September	— (20)	7,867	456.62	1,155.36	1,315.79	140.—	50.—	—	966.52	700.—	723.89	45.4545
1950 .....	14.35	7.867	456.62	1,161.88	1,315.79	140.—	50.21	11.90 (21)	966.52	700.—	723.89	46.62 (22)

(1) Moyenne du 16 juillet au 31 décembre.

(2) Moyenne du 9 juillet au 31 décembre.

(3) Cours du 2 juillet au 31 décembre.

(6) Jusqu'au 25 février 1942.

(7) Cours à partir du 23 janvier 1942.

(8) Cours « billets » à partir du 15 septembre 1943.

(9) Cours jusqu'au 30 août 1945 : 88.30 ; du 31 août au 25 décembre 1945 : 88.3175 ; à partir du 26 décembre 1945 : 36.7969 ; à partir du 26 janvier 1948 : 20.4427 ; à partir du 18 octobre 1948 : 16.62679 ; à partir du 27 avril 1949 : 16.10739 ; à partir du 10 juin 1949 le franc français n'est plus coté officiellement à Bruxelles.

(10) Sauf indication contraire, cours contractuels en vertu de l'arrêté n° 6, pris à Londres le 1 mai 1944 par les ministres réunis en conseil (*Moniteur belge* du 5 septembre 1944, n° 22).

(11) Parité du Fonds monétaire international.

(12) D'après le F. M. I.

(13) Pour les transferts, il convient de tenir compte du quota de péréquation de 125 % ; le taux des transferts est ainsi ramené à 100 liras = 19.48 fr. b.

(14) Cours applicable pour les versements en francs belges au compte de l'Institut Espanol de Moneda Extranjera.

(15) A partir du 16 juillet 1946 : 1,219.36.

(16) Cours variable établi tous les 10 jours par l'Officio Italiani dei Cambi.

(17) A partir du 21 décembre 1948 (Officio Italiani dei Cambi).

(18) A partir du 11 octobre au 13 novembre 1949 : 1,143.426 ; à partir du 14 novembre 1949 le cours officiel est arrêté par les banquiers réunis en Chambre de compensation. Moyenne du 18 novembre au 31 décembre 1949 : 1,163.1.

(19) Depuis le 30 novembre 1949 le dollar est coté librement à Bruxelles. Moyenne de décembre 1949 : 49.97.

(20) Depuis le 19 juin 1950, le franc français est coté librement à Bruxelles. Moyenne du 19 juin au 31 décembre 1950.

(21) Depuis le 4 août 1950 le cours du Deutsche Mark est fixé par la B. N. de Belgique en vertu de l'arrêté n° 6 pris à Londres, le 1<sup>er</sup> mai 1944 par les ministres réunis en Conseil.

(22) Depuis le 25 juin 1950, le dollar canadien est coté librement à Bruxelles. Moyenne du 26 juin au 31 décembre 1950.

(1) Gemiddelde van 16 Juli tot 31 December.

(2) Gemiddelde van 9 Juli tot 31 December.

(3) Koers van 2 Juli tot 31 December.

(6) Tot 25 Februari 1942.

(7) Koers vanaf 23 Januari 1942.

(8) Koers « Biljetten » vanaf 15 September 1943.

(9) Koers tot 30 Augustus 1945 : 88.30 ; van 31 Augustus tot 25 December 1945 : 88.3175 ; vanaf 26 December 1945 : 36.7969 ; vanaf 26 Januari 1948 : 20.4427 ; vanaf 18 October 1948 : 16.62679 ; vanaf 27 April 1949 : 16.10739 ; vanaf 10 Juni 1949 is de Franse frank niet meer officieel genoteerd te Brussel.

(10) Behoudens tegengestelde vermelding, contractuele koersen, krachtens besluit nummer 6, genomen door de Ministerraad te Londen op 1 Mei 1944 (*Belgisch Staatsblad* van 5 September 1944, nummer 22).

(11) Pariteit van het Internationaal Muntfonds.

(12) Volgens het I. M. F.

(13) Voor de transfers moet rekening worden gehouden met het perequatiekwota, op 125 % vastgesteld ; de transferkoers wordt zo herleid tot : 100 liras = 19.48 B. fr.

(14) Toe te passen koers voor de stortingen in B. fr., op de rekening van het Instituto Espanol de Moneda Extranjera.

(15) Vanaf 16 Juli 1946 : 1,219.36.

(16) Veranderlijke koers alle 10 dagen vastgesteld door het Officio Italiani dei Cambi.

(17) Vanaf 21 December 1948 (Officio Italiani dei Cambi).

(18) Vanaf 11 October tot 13 November 1949 : 1,143.426 ; vanaf 14 November 1949 wordt de officiële koers vastgesteld door de in Verrekenkamer vergaderde bankiers. Gemiddelde van 18 November tot 31 December 1949 : 1,163.1.

(19) Sinds 30 November wordt de dollar vrij genoteerd te Brussel. Gemiddelde van December 1949 : 49.97.

(20) Sedert 19 Juni 1950, wordt de Franse frank vrij genoteerd te Brussel. Gemiddelde van 19 Juni tot 31 December 1950.

(21) Sedert 4 Augustus 1950 wordt de koers van de Deutsche Mark vastgesteld door de N. B. van België, krachtens besluit n° 6, genomen door de Ministerraad te Londen op 1 Mei 1944.

(22) Sedert 25 Juni wordt de Canadese dollar vrij genoteerd te Brussel. Gemiddelde van 26 Juni tot 31 December 1950.

## Marché des capitaux. — Kapitaalmarkt.

Indices des actions cotées aux Bourses de Bruxelles et d'Anvers.  
Indexcijfers van de ter Beurzen van Brussel en Antwerpen genoteerde aandelen  
(1936-1938 = 100).

MOIS MAANDEN	Indice global Globale index	Assurances, banques et sociétés à portefeuille Verzekeringen, banken en vennootsch. met effecten-bezit		Entreprises imm. hypoth. et hôtelières Onroerende goederen hypoth. en hotelwezen		Tramways, chemins de fer vicinaux		Tramways, spoor- en buurspoorwegen		Tramways et électricité (trams)		Tram- en electriciteits-truaten		Gas et électricité Gas- en electriciteits- ondernemingen		Métallurgie Metaalindustrieën		Zincs, plombs, mines Zink, lood, mijnen		Produits chimiques Scheikundige produkten		Charbonnages Koolmijnen		Glaceries Spiegelglasfabrieken		Verrierie Glasnijverheid		Construction Bouwindustrieën		Textiles et soieries Textiel- en zijdeindustrieën		Entreprises coloniales Koloniale ondernemingen		Divers Diversen																																																																																																																																																																																																																																																																																																																																																			
		1946 I	253	212	345	182	183	154	228	172	271	264	273	593	391	367	344	266	1947 I	226	175	268	123	134	134	229	143	268	209	221	405	347	350	335	276	1948 I	155	135	164	78	80	99	165	102	184	132	114	196	185	222	242	157	1949 I	145	125	111	68	68	95	168	131	146	126	78	121	165	182	251	133	1950 I	169	160	113	72	83	145	171	130	157	179	91	166	220	212	284	160	II	170	161	121	71	85	148	172	134	154	176	99	173	222	231	285	163	III	171	161	119	70	84	149	171	132	153	181	91	156	215	224	293	164	IV	169	156	114	68	84	155	165	129	152	178	86	147	212	221	287	164	V	172	159	113	69	83	158	168	138	155	177	87	144	211	217	295	173	VI	172	159	113	68	85	156	168	145	153	172	91	139	206	211	300	166	VII	167	152	112	64	81	149	160	146	143	161	92	138	196	204	299	162	VIII	171	154	102	62	78	143	165	141	140	161	89	131	188	200	324	158	IX	176	152	102	61	79	145	177	148	148	184	89	134	192	207	330	157	X	179	157	108	61	83	153	174	157	150	191	88	134	191	207	332	163	XI	183	159	108	64	83	156	175	163	155	191	97	135	196	219	342	168	XII	178	155	104	63	78	149	168	158	151	178	90	129	190	212	341	161	1951 I	185	163	100	60	76	147	167	158	149	180	84	120	184	211	378	158	II	196	171	114	62	84	159	185	181	158	205	96	132	194	242	386	167	III	197	170	112	62	83	162	184	189	155	204	90	129	195	241	390	177	IV	201	174	112	63	86	171	191	196	159	195	90	129	200	240	394	176	V	204	170	108	61	85	167	188	195	158	188	91	133	201	230	423	169	VI	200	173	102	60	84	166	187	209	156	193	90	127	191	223

## Mouvement des transactions. — Beweging der transacties.

SPÉCIFICATIONS OPSOMMING	Janvier	Février	Mars	Avril	Mai	Juin	Juillet	Août	Sept.	Octobre	Nov.	Déc.	Total
	Januari	Februari	Maart	April	Mei	Juni	Juli	Aug.	Sept.	October	Nov.	Dec.	Totaal

### A. Bourse de Bruxelles. — A. Beurs van Brussel.

(Source — Bron : Bulletin de Statistiques publié par la Commission de la Bourse de Bruxelles)

Titres traités (1,000) Verhandelde effecten (1,000)	1947	395	347	395	343	277	380	354	370	351	419	306	365	4,302
	1948	416	738	711	598	418	462	378	378	489	473	465	578	6,102
	1949	763	1,004	726	471	554	595	517	905	1,275	941	893	1,172	9,816
	1950	1,429	985	1,066	990	965	1,714	953	1,077	1,531	1,521	1,492	1,202	14,925
Capitaux traités (1,000,000 fr) Verhandelde kapitalen (1,000,000 fr)	1947	627	518	570	458	358	424	339	426	372	417	307	345	5,161
	1948	422	830	820	607	415	476	375	358	485	447	445	499	6,179
	1949	633	848	610	396	461	535	444	804	1,088	833	744	895	8,291
	1950	993	835	818	770	755	1,157	833	997	1,355	1,184	1,121	1,060	11,878

### B. Bourse d'Anvers. — B. Beurs van Antwerpen.

(Source : Caisse de Compensation des Opérations au Comptant à la Bourse des Fonds Publics d'Anvers)  
(Bron : Verrekeningskas der Kontantverhandelingen bij de Fondsenbeurs te Antwerpen)

Capitaux traités (1,000,000 fr) Verhandelde kapitalen (1,000,000 fr)	1947	178	130	137	144	127	127	134	125	163	158	100	183	1,706
	1948	159	231	236	184	119	163	130	85	168	125	133	139	1,872
	1949	142	164	167	119	117	117	116	141	164	212	200	202	1,861
	1950	196	153	192	194	158	243	214	196	267	221	188	225	2,447

N. B. — Les indices sont établis d'après les cours au premier jour boursier du mois.

N. B. — De indices worden opgemaakt volgens de noteringen op de eerste beursdag van de maand.

**Cours des principaux fonds de la Dette publique.**  
**Koers der voornaamste Staatsschuldeffecten.**

a = Décembre. — b = Moyenne annuelle.

a = December. — b = Jaargemiddelde.

(Source : Ministère des Finances)

(Bron : Ministerie van Financiën)

DETTE		1946	1947	1948	1949	1950	SCHULD		
2 ½ % .....	{a	64.64	59.06	55.88	56.81	55.82	a} 2 ½ %.	b}	
	{b	68.80	62.46	56,497	56.66	56.70			
3 %	{1 <sup>re</sup> série .....	{a	89.76	86.37	88.28	88.40	89.43	a} 1 <sup>e</sup> reeks } 3 %.	b}
		{b	90.31	89.76	87,516	88.45	88.80		
	{2 <sup>e</sup> série .....	{a	98.76	86.37	88.28	88.40	89.43		
		{b	90.31	89.76	87,016	88.45	88.80		
	{3 <sup>e</sup> série .....	{a	89.76	86.37	88.28	88.40	89.43		
		{b	90.31	89.76	87,516	88.45	88.80		
Dommages de guerre 4 % 1921..	{a	236.00	200.17	217.56	223.00	214.74	a} Oorlogsschade 4 % 1921.	b}	
	{b	247.23	235.42	218,456	218.66	223.59			
Dommages de guerre 4 % 1922..	{a	257.50	232.00	232.43	240.50	226.63	a} Oorlogsschade 4 % 1922.	b}	
	{b	277.00	257.64	237,264	236.37	241.35			
Dommages de guerre 4 % 1923..	{a	524.00	496.00	482.13	506.00	480.89	a} Oorlogsschade 4 % 1923.	b}	
	{b	544.78	527.18	491.84	491.82	496.62			
Société nationale des Chemins de fer belges .....	{a	537.55	479.00	468.13	467.70	433.37	a} Nationale Maatschappij van Belgische Spoorwegen.	b}	
	{b	562.55	501.55	452,766	471.02	455.62			
4 % Unifié, 1 <sup>re</sup> série .....	{a	90.60	84.57	84.75	88.38	89.18	a} 4 % Geünificeerd 1 <sup>e</sup> reeks.	b}	
	{b	95.83	90.06	84,243	87.05	90.45			
4 % Unifié, 2 <sup>e</sup> série .....	{a	90.60	84.57	84.75	88.38	89.18	a} 4 % Geünificeerd 2 <sup>e</sup> reeks.	b}	
	{b	95.83	90.06	84,243	87.05	90.45			
Emprunt à lots 1938, à 3 ½ % ..	{a	502.05	465.00	476.35	493.70	479.58	a} Lotenlening 1938, 3 ½ %.	b}	
	{b	509.90	500.94	471.62	480.81	488.72			
Dette belge 1937, 3 ½ % .....	{a	83.43	79.54	76.94	78.41	79.36	a} Belgische schuld 1937, 3 ½ %.	b}	
	{b	87.07	82.02	77.50	77.48	79.71			
Obligations décennales 1940-50 4 % (1 <sup>re</sup> série) .....	{a	99.95	100.22	100.83	100.64	— (1)	a} Tienjaarlijkse obligaties 1940-50 4 % (1 <sup>e</sup> reeks).	b}	
	{b	100.17	100.13	100.31	100.55	100.50			
Obligations décennales 1940-50 4 % (2 <sup>e</sup> série) .....	{a	—	—	100.83	100.55	— (1)	a} Tienjaarlijkse obligaties 1940-50 4 % (2 <sup>e</sup> reeks).	b}	
	{b	—	—	100.295	100.54	100.50			
Certificats du Trésor (5 ans) 1941-46, 3 ½ % .....	{a	—	—	—	—	—	a} Schatkistcertificaten (5 jaar) 1941-46, 3 ½ %.	b}	
	{b	100.15	—	—	—	—			
Certificats du Trésor (15 ans au plus) 1942, 3 ½ % (1 <sup>re</sup> série)	{a	100.26	101.24	102.16	104.14	104.93	a} Schatkistcertificaten (15 jaar ten hoogste) 1942, 3 ½ % (1 <sup>e</sup> reeks).	b}	
	{b	101.04	100.90	101,110	103.73	104.59			
(2 <sup>me</sup> série) .....	{a	—	—	—	103.89	103.67	a} (2 <sup>e</sup> reeks).	b}	
	{b	—	—	—	103.40	103.97			
Emprunt à lots, 1941 3 ½ % ..	{a	918.85	846.00	842.22	885.50	886.79	a} Lotenlening 1941, 3 ½ %.	b}	
	{b	964.66	915.08	834,874	855,42	911,46			
Dette coloniale, 1936 4 % .....	{a	90.80	79.38	88.66	87.92	93.36	a} Koloniale schuld 1936, 4 %.	b}	
	{b	95.92	86.31	87.99	88.08	91.71			
Dette coloniale, 1937 3 ½ % ..	{a	82.78	79.38	78.65	78.85	80.68	a} Koloniale schuld 1937, 3 ½ %.	b}	
	{b	87.08	81.77	78,997	78.93	79.67			
Emprunt de la libération, 1945, 4 % .....	{a	88.22	80.94	81.51	87.27	86.84	a} Bevrijdingslening 1945, 4 %.	b}	
	{b	93.01	86.49	80,780	84.66	88.37			

(1) Ont disparu de la cote officielle le 29-9-1950.

| (1) Zijn verdwenen van de officiële notering 29-9-1950.

## Cours et rendements des principaux types d'obligations. Notering en rendement van de voornaamste obligatietypen.

(Source : Banque Nationale de Belgique)

(Bron : Nationale Bank van België)

DATES	Types dominants — Toonaangevende typen								Obligations de sociétés Types divers		DATUM
	Cours Koers				Rendement (en égard au cours seulement) Rendement (t. o. v. de koers alleen)				Valeur boursière moyenne	Rendement net moyen	
	I Dette unifiée Gecertificeerde schuld 4 %	II Dette coloniale 1936 Koloniale schuld 1936 4 %	III Provinces, villes et communes Provincie, steden en gemeente 4 %	IV Entreprises industrielles et commerciales Nijverheids- en handels- ondernemingen 4.5 %	I Dette unifiée Gecertificeerde schuld 4 %	II Dette coloniale 1936 Koloniale schuld 1936 4 %	III Provinces, villes et communes Provincie, steden en gemeente 4 %	IV Entreprises industrielles et commerciales Nijverheids- en handels- ondernemingen 4.5 %			
1941 : 3 février ...	93.50	88.25	87.73	97.12	4.28	4.53	4.56	4.63	98.30	4.75	1941 : 3 Februari.
1942 : 5 janvier ...	98.75	91.20	93.77	101.12	4.05	4.39	4.27	4.45	101.84	4.59	1942 : 5 Januari.
1943 : 4 janvier ...	100.00	99.75	99.38	105.00	4.00	4.01	4.02	4.28	106.02	4.31	1943 : 4 Januari.
1944 : 4 janvier ...	102.65	101.55	101.88	105.67	3.90	3.94	3.93	4.26	104.88	4.24	1944 : 4 Januari.
31 août ...	109.50	106.35	102.93	112.00	3.65	3.76	3.89	4.02	109.58	4.03	31 Augustus
1945 : 1 août ...	99.70	99.65	101.03	102.90	4.01	4.01	3.96	4.37	102.96	4.27	1945 : 1 Augustus
1946 : 3 janvier ...	100.00	100.00	98.54	99.92	4.00	4.00	4.06	4.50	99.08	4.43	1946 : 3 Januari.
1947 : 3 janvier ...	90.70	90.70	90.27	96.05	4.41	4.41	4.43	4.69	93.76	4.65	1947 : 3 Januari.
1948 : 5 janvier ...	84.85	85.70	87.94	92.97	4.71	4.67	4.55	4.84	90.50	4.78	1948 : 5 Januari.
1949 : 4 janvier ...	85.00	88.70	86.94	92.04	4.71	4.51	4.60	4.89	89.75	4.86	1949 : 4 Januari.
1950 : 3 janvier ...	89.60	88.10	91.10	96.90	4.46	4.54	4.39	4.64	94.70	4.62	1950 : 3 Januari.
1 février ...	89.80	88.70	92.58	97.16	4.45	4.51	4.32	4.64	94.95	4.60	1 février.
1 mars ...	90.55	89.10	93.30	97.38	4.42	4.49	4.29	4.63	95.27	4.59	1 Maart.
3 avril ...	90.75	91.00	93.65	96.86	4.41	4.40	4.27	4.65	94.80	4.61	3 April.
2 mai ...	91.20	91.55	94.41	97.37	4.39	4.37	4.24	4.63	95.32	4.58	2 Mei.
1 juin ...	91.70	92.25	94.99	97.07	4.36	4.34	4.21	4.64	95.39	4.58	1 Juni.
3 juillet ...	92.05	92.30	95.75	95.84	4.35	4.34	4.17	4.70	94.67	4.62	3 Juli.
1 août ...	91.65	92.60	95.50	96.55	4.39	4.33	4.18	4.67	94.01	4.65	1 Augustus
1 septembre ...	91.45	92.60	95.55	96.33	4.37	4.32	4.18	4.68	94.33	4.63	1 Sept.
2 octobre ...	89.20	93.00	94.19	95.46	4.48	4.30	4.25	4.72	93.56	4.67	2 October.
3 novembre ...	89.20	93.00	93.89	96.06	4.48	4.30	4.26	4.69	94.08	4.64	3 Nov.
1 décembre ...	89.20	93.50	93.53	95.07	4.48	4.28	4.28	4.74	93.41	4.68	1 Dec.

**Emissions des sociétés industrielles et commerciales belges. — 1949.**  
(Milliers de francs.)

RUBRIQUES	Constitutions de sociétés Oprichtingen van vennootsch. (1)			Augmentations de capital Kapitaalverhogingen (1)			Emissions d'obligations Obligatieuitgiften			Primes d'émission (non comprises dans les montants libérés) — Uitgifte premien (in de gestorte bedragen niet begrepen)	Apports en nature Inbreng in natura		
	N°	Montant nominal	Montant libéré sur valeur nominale	N	Capital ancien	Augmentation nominale	Montant libéré sur valeur nominale	N	Montant nominal		Waarvan conversie leningen	Constitutions Oprichtingen	Augmentations Verhogingen
	A*	Nominaal bedrag	Gestort bedrag op nominale waarde	A	Oud kapitaal	Nominale verhoging	Gestort bedrag op nominale waarde	A	Nominaal bedrag		Dont emprunts de conversion		
Banques .....	1	8,200	8,200	2	35,000	20,000	20,000	1	10,000	—	—	8,200	—
Assurances .....	4	20,750	12,350	8	67,460	111,120	32,220	—	—	—	—	—	—
Opérations financières et immobil.	81	149,316	135,508	65	208,259	175,725	152,742	7	590,076	—	753	93,327	18,638
Commerce de détail .....	201	39,578	38,855	27	217,122	309,787	309,647	1	4,000	—	—	25,081	2,389
Commerce de gros et comm. extér.	610	380,236	345,961	79	195,388	247,681	240,408	6	6,965	—	225	214,152	19,659
Fabrications métalliques .....	180	236,721	219,061	99	1,040,766	690,883	676,247	11	91,300	—	—	154,480	2,653
Métallurgie du fer .....	8	5,060	4,828	17	459,360	353,006	353,006	7	335,000	—	—	2,404	2,860
Métaux non ferreux .....	9	3,029	3,029	10	335,437	465,813	434,863	—	—	—	—	2,090	1,250
Industrie textile .....	133	169,975	162,219	60	289,900	708,637	707,657	8	69,400	—	—	128,458	19,067
Industries alimentaires .....	75	130,047	106,795	51	360,428	649,019	644,084	3	13,040	—	1,731	81,365	2,555
Industrie du bois .....	67	67,245	64,490	16	31,060	52,105	50,615	—	—	—	—	52,298	1,750
Industrie chimique .....	71	253,774	197,341	45	1,302,987	1,047,693	1,040,536	1	1,000	—	160	126,224	12,375
Industrie du verre .....	4	760	760	8	159,315	128,965	128,865	1	30,000	—	—	175	3,530
Electricité .....	—	—	—	8	890,475	550,150	490,150	7	426,000	—	770	—	900
Gaz .....	—	—	—	1	15,550	44,450	44,450	—	—	—	—	—	—
Eau .....	—	—	—	—	—	—	—	—	—	—	—	—	—
Cuirs .....	24	22,771	22,161	12	61,125	50,025	49,465	1	2,500	—	200	17,533	—
Papier et imprimerie .....	36	59,762	59,393	20	111,827	291,618	291,285	2	30,115	—	—	52,831	400
Transport .....	85	29,663	26,374	25	81,445	332,880	332,880	1	37,000	—	—	17,201	850
Tourisme .....	42	21,770	18,004	4	2,560	8,965	8,758	1	306	—	—	12,163	2,000
Intermédiaires .....	56	8,071	7,287	14	14,075	17,360	14,960	—	—	—	—	1,899	85
Déchets et matières de récupérat..	9	9,700	8,700	1	1,000	1,000	1,000	—	—	—	—	5,777	—
Constructions .....	94	58,164	51,170	52	87,651	187,666	173,621	1	9,000	—	—	31,334	16,262
Charbons .....	—	—	—	7	546,022	701,538	701,538	2	54,000	—	—	—	39,538
Terre cuite .....	6	7,090	6,490	5	9,484	34,316	34,316	2	6,500	—	—	3,530	—
Ciment et industries connexes ...	10	9,372	8,772	9	325,997	545,613	545,168	1	60,000	—	—	6,664	—
Carrières .....	5	16,350	16,110	9	111,012	100,018	98,482	2	5,960	—	—	14,700	965
Chaux .....	2	4,500	1,300	7	51,325	30,575	30,575	—	—	—	—	—	1,600
Industries céramiques .....	3	2,665	2,395	6	10,794	55,356	55,356	—	—	—	—	2,198	50
Industrie du tabac .....	2	3,500	3,500	7	185,200	179,800	179,800	—	—	—	—	—	—
Industrie du diamant .....	3	325	290	—	—	—	—	—	—	—	—	15	—
Editions, librairies .....	37	15,055	12,094	9	11,850	17,350	12,152	—	—	—	—	7,140	—
Films, théâtres, attractions .....	33	9,080	8,760	9	4,360	12,281	12,281	—	—	—	—	3,983	1,350
Artisanat .....	192	59,873	54,943	23	11,156	20,722	19,687	—	—	—	—	29,689	238
Agricult., horticult., pêche, élevage	25	18,510	18,246	2	20,100	10,060	10,060	—	—	—	—	16,032	60
Divers non dénommés .....	105	45,034	39,604	26	50,584	56,234	56,184	—	—	—	—	16,308	10,687
<b>Totaux :</b>	<b>2,213</b>	<b>1,865,946</b>	<b>1,664,990</b>	<b>743</b>	<b>7,306,074</b>	<b>8,208,411</b>	<b>7,953,158</b>	<b>66</b>	<b>1,782,162</b>	<b>—</b>	<b>3,839</b>	<b>1,127,251</b>	<b>161,711</b>

\*N = Nombre.

(1) Coopératives : 152 sociétés constituées au capital minimum de 375,366,000 fr ; 89 sociétés dissoutes au capital minimum de 11,409,000 fr ; 16 sociétés ont augmenté leur capital minimum de 27,632,000 fr ; 2 sociétés ont diminué leur capital de 1,729,000 fr.



**Uitgiften der Belgische nijverheids- en handelsvennootschappen. — 1949.**  
(Duizenden frank.)

Libérations autres qu'en espèces Stortingen andere dan in geld				Dissolutions de sociétés Ontbindingen van vennootsch. (1)				Réductions de capital		Ensemble des émissions		Emissions nettes		RUBRIEKEN	
Apport de créances Inbreng van schuldvorderingen		Incorporation de réserves	Réévaluation de l'immobilier	Total	Liquidations Vereffeningen		Fusions Samensmeltingen		Kapitaals- verminderingen (1)		Gesamenlijke uitgiften		Netto- uitgiften		
Constitutions Oprich- tingen	Augmen- tations Verhoo- gingen	Inlijving van reserves	Herschatta- tingen van immobiliën	Totaal	N A	Montant Bedrag	N A	Montant Bedrag	N A	Montant Bedrag	Nominaal bedrag				
—	—	—	—	8,200	3	11,400	—	—	—	—	38,200	30,000	Banken.		
—	—	1,080	—	1,080	2	200	—	—	—	—	131,870	43,490	Verzekeringen.		
570	76,409	1,107	18,191	208,242	31	161,870	1	3,600	10	23,998	915,117	670,837	Financiële en immobiliënverricht.		
445	570	27,249	277,362	333,096	68	9,492	2	500	1	42	353,365	19,406	Kleinhandel.		
15,503	9,280	13,775	135,222	407,591	133	69,267	2	3,000	11	13,787	634,882	185,968	Groothandel en buitenlandse hand.		
11,367	23,439	159,827	461,798	813,564	31	29,896	—	—	3	2,015	1,018,904	173,044	Metaalverwerkende nijverheid.		
—	4,450	8,964	335,118	353,796	3	650	—	—	—	—	693,066	339,038	IJzer- en staalvoortbreng. nijverh.		
—	—	2,453	401,110	406,903	3	8,054	—	—	—	—	468,842	30,989	Non-ferro metaalnijverheid.		
4,543	14,807	80,196	578,279	825,350	48	392,929	—	—	4	2,913	948,012	113,926	Textielnijverheid.		
505	13,938	71,497	483,841	653,701	35	21,780	—	—	9	11,393	792,106	111,949	Voedingsnijverheid.		
5,787	—	18,621	26,651	105,107	24	13,502	—	—	—	—	119,350	9,998	Houtnijverheid.		
1,152	23,085	56,297	728,411	947,544	28	20,043	—	—	6	70,580	1,302,467	291,493	Scheikundige nijverheid.		
—	10	420	121,836	125,971	3	1,250	—	—	1	3,250	159,725	33,754	Glasnijverheid.		
—	—	7,171	397,079	405,150	2	5,300	—	—	—	—	976,150	511,770	Electriciteit.		
—	—	1,894	42,556	44,450	—	—	—	—	—	—	44,450	—	Gas.		
—	—	—	—	—	—	—	—	—	—	—	—	—	Water.		
1,583	1,800	14,802	28,723	64,441	14	9,445	—	—	1	450	75,296	9,885	Ledernijverheid.		
96	8,420	68,848	211,752	342,347	14	21,341	—	—	—	—	381,495	38,446	Papiernijverh. en grafische bedrijv.		
—	—	11,221	35,109	64,381	41	20,402	—	—	1	1,452	399,543	331,873	Verkeer.		
20	—	1,997	3,903	20,083	22	8,590	—	—	1	90	31,041	6,985	Toerisme.		
—	1,000	2,900	—	5,884	13	18,240	—	—	1	500	25,431	16,363	Tussenhandel.		
210	—	500	500	6,987	2	150	—	—	—	—	10,700	2,713	Oude- en afvalgoederen.		
1,425	2,044	21,547	107,528	180,140	22	5,134	1	1,000	3	4,000	254,830	53,651	Bouwbedrijf.		
—	—	1,102	660,898	701,538	4	30,000	3	89,036	2	932	755,538	54,000	Kolennijverheid.		
75	—	2,034	30,032	35,671	4	2,735	—	—	—	—	47,906	11,635	Kleinijverheid.		
—	—	6,255	525,683	538,602	6	6,660	—	—	—	—	614,985	75,338	Cement- en aanverwante nijverheid.		
1,295	—	448	92,170	109,578	2	405	1	3,600	2	2,388	122,328	10,974	Groeven.		
—	—	222	27,753	29,575	1	800	—	—	1	225	35,075	2,300	Kalknijverheid.		
—	—	1,097	53,509	56,854	3	5,532	—	—	—	—	58,021	897	Keramische nijverheid.		
—	6,000	39,054	134,746	179,800	3	1,645	—	—	—	—	183,300	3,500	Tabaknijverheid.		
—	—	—	—	15	3	1,340	—	—	—	—	325	275	Diamantnijverheid.		
—	5,374	75	5,000	17,589	10	10,330	—	—	1	450	32,405	6,657	Uitgeverij, boekhandel, pers.		
—	3,786	1,250	—	10,369	14	3,645	1	450	1	540	21,361	10,672	Film, schouwburgen.		
1,575	2,757	5,326	9,728	49,313	35	6,273	—	—	3	2,586	80,595	25,317	Ambachtswezen.		
—	—	7,019	2,981	26,092	11	20,890	—	—	—	—	28,570	2,214	Landbouw, tuinbouw, visser., veet.		
40	26,650	3,264	736	57,685	24	100,420	1	1,000	4	1,350	101,268	38,103	Diversen (niet genoemd).		
<b>46,191</b>	<b>223,819</b>	<b>639,512</b>	<b>5,938,205</b>	<b>8,136,689</b>	<b>662</b>	<b>1,019,610</b>	<b>12</b>	<b>102,186</b>	<b>66</b>	<b>142,941</b>	<b>11,856,519</b>	<b>3,267,460</b>			

\*A = Aantal.

(1) Cooperatieven: 152 vennootschappen opgericht met een minimum-kapitaal van 375,366,000 fr; 89 vennootschappen ontbonden met een minimum-kapitaal van 11,409,000 fr; 16 vennootschappen vermeerderten hun minimum-kapitaal met 27,632,000fr; 2 vennootschappen verminderden hun kapitaal met 1,729,000 fr.

**Emissions des sociétés industrielles et commerciales belges. 1949 (suite).**  
(Milliers de francs.)

CLASSIFICATION	Constitutions de sociétés (1) Oprichtingen van vennootsch.			Augmentations de capital (1) Kapitaalverhogingen				Emissions d'obligations Obligatieuitgiften			Apports en nature Inbreng in natura	
	N°	Montant nominal	Montant libéré sur valeur nominale	N	Capital ancien	Augmentation nominale	Montant libéré sur valeur nominale	N	Montant nominal	Dont emprunts de conversion		
	A°	Nominaal bedrag	Gestort bedrag op nominale waarde	A	Oud kapitaal	Nominale verhoging	Gestort bedrag op nominale waarde	A	Nominaal bedrag	Waarvan conversie leningen		

Primes d'émission (non comprises dans les montants libérés) — Uitgiftepremieën (in de gestorte bedragen niet begrepen)

**Groupement des sociétés selon l'importance du capital nominal émis ou annulé**

500,000 et moins .....	1,600	309,830	283,280	193	139,827	47,791	44,038	6	1,576	—	978	135,347	6,773
de 500,001 à 1,000,000 .....	301	245,005	219,913	111	87,800	92,480	78,888	9	7,810	—	1,424	134,793	8,372
de 1,000,001 à 5,000,000 .....	267	627,866	577,468	235	1,145,256	589,398	546,882	14	53,100	—	200	418,587	52,373
de 5,000,001 à 10,000,000 .....	28	203,745	179,015	82	594,446	628,088	608,983	10	83,500	—	467	138,419	28,547
de 10,000,001 à 20,000,000 .....	11	170,300	164,114	46	449,969	672,973	634,786	7	116,100	—	—	129,833	17,700
de 20,000,001 à 50,000,000 .....	4	124,000	106,000	43	1,573,479	1,449,322	1,440,522	9	277,000	—	—	93,972	47,946
de 50,000,001 à 100,000,000 .....	2	185,200	135,200	16	1,562,802	1,138,648	1,059,348	9	623,076	—	770	76,300	—
Plus de 100,000,000 .....	—	—	—	17	1,752,495	3,539,711	3,539,711	2	620,000	—	—	—	—
<b>Totaux :</b>	<b>2,213</b>	<b>1,865,946</b>	<b>1,664,990</b>	<b>743</b>	<b>7,306,074</b>	<b>8,208,411</b>	<b>7,953,158</b>	<b>66</b>	<b>1,782,162</b>	<b>—</b>	<b>3,839</b>	<b>1,127,251</b>	<b>161,711</b>

**Groupement des sociétés selon la position géographique de l'activité principale.**

Belgique .....	2,212	1,862,946	1,661,990	741	7,302,824	8,170,661	7,915,408	66	1,782,162	—	3,839	1,127,251	161,711
Étranger .....	1	3,000	3,000	2	3,250	37,750	37,750	—	—	—	—	—	—
<b>Totaux :</b>	<b>2,213</b>	<b>1,865,946</b>	<b>1,664,990</b>	<b>743</b>	<b>7,306,074</b>	<b>8,208,411</b>	<b>7,953,158</b>	<b>66</b>	<b>1,782,162</b>	<b>—</b>	<b>3,839</b>	<b>1,127,251</b>	<b>161,711</b>

**Uitgiften der Belgische nijverheids- en handelsvennootschappen. — 1949 (vervolg).**  
(Duizenden frank).

Libérations autres qu'en espèces Stortingen andere dan in geld				Dissolutions de sociétés Ontbindingen van vennootsch.				Réductions de capital Kapitaalsverminderingen		Ensemble des émissions Gesamenlijke uitgiften		Emissions nettes Netto-uitgiften		INDELING
Apport de créances Inbreng van schuldvorderingen		Incorporation de réserves Inlijving van reserves	Réévaluation de l'immobilier Herschattingen van immobiëliën	Total	Liquidations Vereffeningen		Fusions Samensmeltingen		Montant nominal Nominiaal bedrag		Netto-uitgiften			
Constitutions Oprichtingen	Augmentations Verhogingen		Totaal	N	Montant Bedrag	N	Montant Bedrag	N	Montant Bedrag					
				A		A		A						

**Groepering der vennootschappen volgens de belangrijkheid van het uitgegeven of weggefallen nominaal kapitaal.**

623	5,405	6,620	2,703	157,471	509	92,465	3	950	32	9,291	359,199	172,401	500,000 en minder.
2,503	8,043	21,206	12,028	186,945	74	60,844	3	3,000	14	12,273	345,295	121,090	van 500,001 tot 1,000,000.
22,786	56,181	110,957	161,213	822,097	61	148,318	3	9,200	14	33,448	1,270,364	355,553	van 1,000,001 tot 5,000,000.
12,304	46,390	119,696	302,182	647,538	9	64,983	—	—	4	27,158	915,333	224,427	van 5,000,001 tot 10,000,000.
7,975	13,800	68,804	451,773	689,885	6	83,000	—	—	1	12,771	959,373	225,115	van 10,000,001 tot 20,000,000.
—	24,000	137,175	1,142,001	1,445,094	—	—	3	89,036	1	48,000	1,850,322	378,428	van 20,000,001 tot 50,000,000.
—	70,000	166,342	720,306	1,032,948	1	100,000	—	—	—	—	1,996,924	785,446	van 50,000,001 tot 100,000,000.
—	—	8,712	3,145,999	3,154,711	2	470,000	—	—	—	—	4,159,711	1,005,000	Meer dan 100,000,000.
<b>46,191</b>	<b>223,819</b>	<b>639,512</b>	<b>5,938,205</b>	<b>8,136,689</b>	<b>662</b>	<b>1,019,610</b>	<b>12</b>	<b>102,186</b>	<b>66</b>	<b>142,941</b>	<b>11,856,519</b>	<b>3,267,460</b>	<i>Totalen.</i>

**Groepering der vennootschappen volgens de geographische ligging der hoofdbedrijvigheid.**

46,191	223,819	639,512	5,901,205	8,099,689	656	768,510	12	102,186	66	142,941	11,815,769	3,263,710	België.
—	—	—	37,000	37,000	6	251,100	—	—	—	—	40,750	3,750	Buitenland.
<b>46,191</b>	<b>223,819</b>	<b>639,512</b>	<b>5,938,205</b>	<b>8,136,689</b>	<b>662</b>	<b>1,019,610</b>	<b>12</b>	<b>102,186</b>	<b>66</b>	<b>142,941</b>	<b>11,856,519</b>	<b>3,267,460</b>	<i>Totalen.</i>

**Emissions des sociétés industrielles et commerciales belges. 1949 (suite).**  
Sociétés anonymes et en commandites par actions (milliers de francs).

RUBRIQUES	Constitutions de sociétés Oprichtingen van vennootsch.			Augmentations de capital Kapitaalsverhogingen			Emissions d'obligations Obligatieuitgiften			Primes d'émission (non comprises dans les montants libérés) — Uitgiftepremieën (in de gestorte bedragen niet begrepen)	Apports en nature Inbreng in natura		
	N°	Montant nominal	Montant libéré sur valeur nominale	N	Capital ancien	Augmentation nominale	Montant libéré sur valeur nominale	N	Montant nominal		Dont emprunts de conversion	Constitutions Stichtingen	Augmentations Verhogingen
	A°	Nominaal bedrag	Gestort bedrag op nominale waarde	A	Oud kapitaal	Nominale verhoging	Gestort bedrag op nominale waarde	A	Nominaal bedrag		Waarvan conversie leningen		
Banques.....	1	8,200	8,200	2	35,000	20,000	20,000	1	10,000	—	—	8,200	—
Assurances.....	4	20,750	12,350	8	67,460	111,120	32,220	—	—	—	—	—	—
Opérations financières et immobil.	62	134,924	121,716	63	207,209	168,435	145,452	7	590,076	—	753	82,514	18,548
Commerce de détail.....	60	19,556	19,340	15	185,268	246,082	245,942	1	4,000	—	—	14,027	290
Commerce de gros et comm. extér.	372	300,482	270,835	58	188,013	237,637	233,777	6	6,965	—	225	164,723	16,895
Fabrications métalliques.....	126	210,285	193,453	86	1,032,133	670,056	656,518	11	91,300	—	—	135,973	2,295
Métallurgie du fer.....	7	5,000	4,768	17	459,360	353,006	353,006	7	335,000	—	—	2,404	2,860
Métaux non ferreux.....	4	1,760	1,760	9	334,765	465,485	434,535	—	—	—	—	1,279	1,250
Industrie textile.....	77	133,965	126,864	54	277,688	694,974	693,994	8	69,400	—	—	98,933	18,032
Industries alimentaires.....	49	121,235	98,166	42	317,155	551,916	547,181	3	13,040	—	1,731	75,729	2,555
Industrie du bois.....	39	54,400	51,754	11	30,250	50,665	49,465	—	—	—	—	41,187	1,200
Industrie chimique.....	57	244,303	187,870	41	1,302,227	1,047,268	1,040,111	1	1,000	—	160	118,596	12,375
Industrie du verre.....	2	460	460	8	159,315	128,965	128,965	1	30,000	—	—	—	3,530
Electricité.....	—	—	—	8	890,475	550,150	490,150	7	426,000	—	770	—	900
Gaz.....	—	—	—	1	15,550	44,450	44,450	—	—	—	—	—	—
Eau.....	—	—	—	—	—	—	—	—	—	—	—	—	—
Cuir.....	10	14,661	14,661	11	60,700	49,450	48,890	1	2,500	—	200	13,309	—
Papier et imprimerie.....	26	57,095	56,738	16	91,177	270,468	270,135	2	30,115	—	—	51,357	—
Transport.....	35	20,093	17,773	17	76,850	324,450	324,450	1	37,000	—	—	10,659	200
Tourisme.....	17	14,570	11,279	4	2,560	8,965	8,758	1	306	—	—	7,536	2,000
Intermédiaires.....	23	4,900	4,260	12	11,575	15,860	14,260	—	—	—	—	1,219	85
Déchets et matières de récupérat.	7	9,480	8,480	1	1,000	1,000	1,000	—	—	—	—	5,707	—
Construction.....	55	46,275	39,689	34	78,015	173,072	163,627	1	9,000	—	—	24,254	15,030
Charbons.....	—	—	—	7	546,022	701,538	701,538	2	54,000	—	—	—	39,538
Terre cuite.....	4	4,190	4,190	5	9,484	34,316	34,316	2	6,500	—	—	1,655	—
Ciment et industries connexes...	7	7,397	6,809	9	325,997	545,613	545,168	1	60,000	—	—	5,064	—
Carrières.....	5	16,350	16,110	9	111,012	100,018	98,482	2	5,960	—	—	14,700	965
Chaux.....	2	4,500	1,300	7	51,325	30,575	30,575	—	—	—	—	—	1,600
Industrie céramique.....	2	1,765	1,495	3	9,644	54,606	54,606	—	—	—	—	1,308	—
Industrie du tabac.....	2	3,500	3,500	7	185,200	179,800	179,800	—	—	—	—	—	—
Industrie du diamant.....	—	—	—	—	—	—	—	—	—	—	—	—	—
Editions, librairies.....	24	12,375	9,514	6	10,800	16,650	11,952	—	—	—	—	5,451	—
Films, théâtres, attractions....	24	5,320	5,000	8	4,060	11,381	18,381	—	—	—	—	1,389	450
Artisanat.....	65	31,414	27,721	16	9,775	19,925	18,890	—	—	—	—	16,305	—
Agriculture, horticult., pêche, élev.	13	14,260	14,260	1	20,000	10,000	10,000	—	—	—	—	12,953	—
Divers non dénommés.....	56	36,690	31,717	19	43,926	47,199	47,149	—	—	—	—	12,745	6,215
<b>Totaux :</b>	<b>1,237</b>	<b>1,560,155</b>	<b>1,372,032</b>	<b>615</b>	<b>7,150,990</b>	<b>7,935,095</b>	<b>7,690,743</b>	<b>66</b>	<b>1,782,162</b>	<b>—</b>	<b>3,839</b>	<b>929,176</b>	<b>146,813</b>

**Uitgiften der Belgische nijverheids- en handelsvennootschappen. — 1949.**  
 Naamloze vennootschappen en commanditaire vennootschappen op aandelen (duizenden frank).

Libérations autres qu'en espèces Stortingen andere dan in geld				Dissolutions de sociétés Ontbindingen van vennootsch.				Réductions de capital Kapitaalsverminderingen		Ensemble des émissions Gezamenlijke uitgiften		Emissions nettes Netto-uitgiften		RUBRIEKEN
Apport de créances Inbreng van schuldvorderingen		Incorporation de réserves Inlijving van reserves	Réévaluation de l'immobilier Herschattingen van immobiliën	Total Totaal	Liquidations Vereffeningen		Fusions Samensmeltingen		Montant nominal Nominaal bedrag		Montant nominal Netto-uitgiften			
Constitutions Oprichtingen	Augmentations Verhogingen				N	Montant Bedrag	N	Montant Bedrag	N	Montant Bedrag				
A	A	A	A	A	A	A	A	A	A	A	A	A		
—	—	—	—	8,200	3	11,400	—	—	—	—	38,200	30,000	Banken.	
—	—	1,080	—	1,080	1	100	—	—	—	—	131,870	43,490	Verzekeringen.	
570	76,409	1,107	18,191	197,339	27	158,820	1	3,600	10	23,998	893,435	660,658	Financiële en immobiliënverricht.	
395	510	26,131	217,764	259,117	15	3,205	—	—	1	42	269,638	10,165	Kleinhandel.	
15,263	8,762	13,343	135,222	354,208	54	45,817	2	3,000	8	12,712	545,084	157,594	Groothandel en buitenlandse hand.	
11,167	21,711	148,366	457,627	777,139	17	26,009	—	—	3	2,015	971,641	164,132	Metaalverwerkende nijverheid.	
—	4,450	8,964	335,118	353,796	1	300	—	—	—	—	693,006	338,978	IJzer- en staalvoorbrennende nijv.	
—	—	2,125	401,110	405,764	2	8,003	—	—	—	—	467,245	30,531	Non-ferro metaalnijverheid.	
4,443	5,500	76,884	578,279	782,071	17	381,995	—	—	4	2,913	898,339	108,187	Textielnijverheid.	
270	11,928	24,937	440,297	555,716	12	11,215	—	—	8	10,539	686,191	104,402	Voedingsnijverheid.	
5,787	—	18,321	26,651	93,146	8	3,800	—	—	—	—	105,065	8,073	Houtnijverheid.	
330	22,950	56,297	728,411	938,959	13	16,770	—	—	6	70,580	1,292,571	290,182	Scheikundige nijverheid.	
—	10	420	121,836	125,796	1	1,000	—	—	1	3,250	159,425	33,629	Glasnijverheid.	
—	—	7,171	397,079	405,150	2	5,300	—	—	—	—	976,150	511,770	Electriciteit.	
—	—	1,894	42,556	44,450	—	—	—	—	—	—	44,450	—	Gas.	
—	—	—	—	—	—	—	—	—	—	—	—	—	Water.	
—	1,800	14,227	28,723	58,059	6	7,385	—	—	1	450	66,611	8,192	Ledernijverheid.	
96	8,420	64,143	196,134	320,150	4	18,950	—	—	—	—	357,678	36,838	Papiernijverheid en grafische bedr.	
—	—	10,221	29,199	50,279	11	15,663	—	—	1	1,452	381,543	328,944	Verkeer.	
—	—	1,997	3,903	15,436	10	5,500	—	—	1	90	23,841	4,907	Toerisme.	
—	1,000	2,900	—	5,204	5	17,770	—	—	—	—	20,760	13,316	Tussenhandel.	
210	—	500	500	6,917	—	—	—	—	—	—	10,480	2,563	Oude- en afvalgoederen.	
1,315	1,869	18,793	107,528	168,789	8	2,450	1	1,000	2	3,200	228,347	43,527	Bouwbedrijf.	
—	—	1,102	660,898	701,538	4	30,000	3	89,036	2	932	755,538	54,000	Kolennijverheid.	
—	—	2,034	30,032	33,721	3	2,435	—	—	—	—	45,006	11,285	Kleinnijverheid.	
—	—	6,255	525,683	537,002	4	6,500	—	—	—	—	613,010	74,975	Cement- en aanverwante nijverheid.	
1,295	—	448	92,170	109,578	2	405	1	3,600	2	2,388	122,328	10,974	Groeven.	
—	—	222	27,753	29,575	1	800	—	—	1	225	35,075	2,300	Kalknijverheid.	
—	—	1,097	53,509	55,914	3	5,532	—	—	—	—	56,371	187	Keramische nijverheid.	
—	6,000	39,054	134,746	179,800	2	1,445	—	—	—	—	183,300	3,500	Tabaknijverheid.	
—	—	—	—	—	1	100	—	—	—	—	—	—	—	Diamantnijverheid.
—	5,374	—	5,000	15,825	7	9,380	—	—	1	450	29,025	5,641	Uitgeverij, boekhandel, pers.	
—	3,786	1,250	—	6,875	7	2,610	1	540	1	540	16,701	9,506	Film, schouwburgen.	
1,521	2,700	5,013	9,728	35,267	8	2,521	—	—	2	2,456	51,339	11,344	Ambachtswezen.	
—	—	7,019	2,981	22,953	6	17,700	—	—	—	—	24,260	1,307	Landbouw, tuinbouw, visserij, veet.	
2	26,650	2,664	736	49,012	11	97,945	1	1,000	2	350	83,889	29,854	Diversen (niet genoemd).	
<b>42,664</b>	<b>209,829</b>	<b>565,979</b>	<b>5,809,364</b>	<b>7,703,825</b>	<b>276</b>	<b>918,825</b>	<b>10</b>	<b>101,686</b>	<b>57</b>	<b>138,582</b>	<b>11,277,412</b>	<b>3,144,951</b>	<b>Totalen.</b>	

**Émissions des sociétés industrielles et commerciales belges. — 1949.**  
Sociétés de personnes à responsabilité limitée (milliers de francs).

RUBRIQUES	Constitutions de sociétés Oprichtingen van vennootsch.			Augmentations de capital Kapitaalsverhogingen				Primes d'émission (non comprises dans les montants libérés). Uitgiftepremiën (in de gestorte bedragen niet begrepen).	Libérations autres Stortingen andere			
	N*	Montant nominal	Montant libéré sur valeur nominale Gestort bedrag op nominale waarde	N	Capital ancien	Augmentation nominale	Montant libéré sur valeur nominale Gestort bedrag op nominale waarde		Apports en nature Inbreng in natura		Apports de créances Inbreng van schuldvorderingen	
	A*	Nominaal bedrag		A	Oud kapitaal	Nominale verhoging			Constitution Oprichting	Augmentations Verhogingen	Constitutions Oprichtingen	Augmentations Verhogingen
Banques .....	—	—	—	—	—	—	—	—	—	—	—	—
Opérations financ. et immobil.	19	14,392	13,792	2	1,050	7,290	7,290	—	10,813	90	—	—
Commerce de détail .....	141	20,022	19,515	12	31,854	63,705	63,705	—	11,054	2,099	50	60
Comm. de gros et comm. extér.	238	79,754	75,126	21	7,375	10,044	6,631	—	49,429	2,764	240	518
Fabrications métalliques .....	54	26,436	25,608	13	8,633	20,827	19,729	—	18,507	358	200	1,728
Métallurgie du fer .....	1	60	60	—	—	—	—	—	—	—	—	—
Métaux non ferreux .....	5	1,269	1,269	1	672	328	328	—	811	—	—	—
Industrie textile .....	56	36,010	35,355	6	12,212	13,663	13,663	—	29,525	1,035	100	9,307
Industries alimentaires .....	26	8,812	8,629	9	43,273	97,103	96,903	—	5,636	—	235	2,010
Industrie du bois .....	28	12,845	12,736	5	810	1,440	1,150	—	11,111	550	—	—
Industrie chimique .....	14	9,471	9,471	4	760	425	425	—	7,628	—	822	135
Industrie du verre .....	2	300	300	—	—	—	—	—	175	—	—	—
Electricité .....	—	—	—	—	—	—	—	—	—	—	—	—
Gaz .....	—	—	—	—	—	—	—	—	—	—	—	—
Eau .....	—	—	—	—	—	—	—	—	—	—	—	—
Cuir .....	14	8,110	7,500	1	425	575	575	—	4,224	—	1,583	—
Papier et imprimerie .....	10	2,667	2,655	4	20,650	21,150	21,150	—	1,474	400	—	—
Transports .....	50	9,570	8,601	8	4,595	8,430	8,430	—	6,542	650	—	—
Tourisme .....	25	7,200	6,725	—	—	—	—	—	4,627	—	20	—
Intermédiaires .....	33	3,171	3,027	2	2,500	1,500	700	—	680	—	—	—
Déchets et mat. de récupér. ...	2	220	220	—	—	—	—	—	70	—	—	—
Constructions .....	39	11,889	11,481	18	9,636	14,594	9,994	—	7,080	1,232	110	175
Charbons .....	—	—	—	—	—	—	—	—	—	—	—	—
Terre cuite .....	2	2,900	2,300	—	—	—	—	—	1,875	—	75	—
Ciment et industries connexes.	3	1,975	1,963	—	—	—	—	—	1,600	—	—	—
Carrières .....	—	—	—	—	—	—	—	—	—	—	—	—
Chaux .....	—	—	—	—	—	—	—	—	—	—	—	—
Industries céramiques .....	1	900	900	3	1,150	750	750	—	890	50	—	—
Industrie du tabac .....	—	—	—	—	—	—	—	—	—	—	—	—
Industrie du diamant .....	3	325	290	—	—	—	—	—	15	—	—	—
Editions, librairies .....	13	2,680	2,580	3	1,050	700	200	—	1,689	—	—	—
Films, théâtres, attractions ..	9	3,760	3,760	1	300	900	900	—	2,594	900	—	—
Artisanat .....	127	28,459	27,222	7	1,381	797	797	—	13,384	238	54	57
Agric., hortic., élevage, pêche.	12	4,250	3,986	1	100	60	60	—	3,079	60	—	—
Divers non dénommés .....	49	8,344	7,887	7	6,658	9,035	9,035	—	3,563	4,472	38	—
<b>Totaux :</b>	<b>976</b>	<b>305,791</b>	<b>292,958</b>	<b>128</b>	<b>155,084</b>	<b>273,316</b>	<b>262,415</b>	<b>—</b>	<b>198,075</b>	<b>14,898</b>	<b>3,527</b>	<b>13,990</b>

**Uitgiften der Belgische nijverheids- en handels vennootschappen. — 1949.**  
**Personenvennootschappen met beperkte aansprakelijkheid (duizenden frank).**

qu'en espèces dan geld		Dissolutions de sociétés Ontbindingen van vennootschappen				Réductions de capital Kapitaals- vermin- deringen		Ensemble des émissions Montant nominal	Emissions nettes	RUBRIEKEN	
Incorpor- ation de réserves	Réévaluation de l'immobili- er Herschating van immobili- ën	Total	Liquidations		Fusions						
Inbreng van reserves		Totaal	Vereffeningen		Samensmeltingen				Gezamen- lijke uitgiften Nominaal bedrag	Netto- uitgiften	
			N A	Montant Bedrag	N A	Montant Bedrag	N A	Montant Bedrag			
—	—	—	—	—	—	—	—	—	—	—	<b>Banken.</b>
—	—	10,903	4	3,050	—	—	—	—	21,682	10,179	Financiële en immobiliënverrichtingen.
1,118	59,598	73,979	53	6,287	2	500	—	—	83,727	9,241	Kleinhandel.
432	—	53,383	79	23,450	—	—	3	1,075	89,798	28,374	Groothandel en buitenlandse handel.
11,461	4,171	36,425	14	3,887	—	—	—	—	47,263	8,912	Metaalverwerkende nijverheid.
—	—	—	2	350	—	—	—	—	60	60	IJzer- en staalvoortbrengende nijverheid.
328	—	1,139	1	51	—	—	—	—	1,597	458	Non-ferro metaalnijverheid.
3,312	—	43,279	31	10,934	—	—	—	—	49,673	5,739	Textielnijverheid.
46,560	43,544	97,985	23	10,565	—	—	1	854	105,915	7,547	Voedingsnijverheid.
300	—	11,961	16	9,702	—	—	—	—	14,285	1,925	Houtnijverheid.
—	—	8,585	15	3,273	—	—	—	—	9,896	1,311	Scheikundige nijverheid.
—	—	175	2	250	—	—	—	—	300	125	Glasnijverheid.
—	—	—	—	—	—	—	—	—	—	—	Electriciteit.
—	—	—	—	—	—	—	—	—	—	—	Gas.
—	—	—	—	—	—	—	—	—	—	—	Water.
575	—	6,382	8	2,060	—	—	—	—	8,685	1,693	Ledernijverheid.
4,705	15,618	22,197	10	2,391	—	—	—	—	23,817	1,608	Papiernijverheid en grafische bedrijven.
1,000	5,910	14,102	30	4,739	—	—	—	—	18,000	2,929	Verkeer.
—	—	4,647	12	3,090	—	—	—	—	7,200	2,078	Toerisme.
—	—	680	8	470	—	—	1	500	4,671	3,047	Tussenhandel.
—	—	70	2	150	—	—	—	—	220	150	Oude- en afvalgoederen.
2,754	—	11,351	14	2,684	—	—	1	800	26,483	10,124	Bouwbedrijf.
—	—	—	—	—	—	—	—	—	—	—	Kolennijverheid.
—	—	1,950	1	300	—	—	—	—	2,900	350	Kleinnijverheid.
—	—	1,600	2	160	—	—	—	—	1,975	363	Cement- en aanverwante nijverheid.
—	—	—	—	—	—	—	—	—	—	—	Groeven.
—	—	—	—	—	—	—	—	—	—	—	Kalknijverheid.
—	—	940	—	—	—	—	—	—	1,650	710	Keramische nijverheid.
—	—	—	1	200	—	—	—	—	—	—	Tabaksnijverheid.
—	—	15	2	1,240	—	—	—	—	325	275	Diamantnijverheid.
75	—	1,764	3	950	—	—	—	—	3,380	1,016	Uitgeverij, boekhandel, pers.
—	—	3,494	7	1,035	—	—	—	—	4,660	1,166	Film, schouwburgen.
313	—	14,046	27	3,752	—	—	1	130	29,256	13,973	Ambachtswezen.
—	—	3,139	5	3,190	—	—	—	—	4,310	907	Landbouw, tuinbouw, visserij, veeteelt.
600	—	8,673	13	2,475	—	—	2	1,000	17,379	8,249	Diversen (niet genoemd).
<b>73,533</b>	<b>128,841</b>	<b>432,864</b>	<b>386</b>	<b>100,785</b>	<b>2</b>	<b>500</b>	<b>9</b>	<b>4,359</b>	<b>579,107</b>	<b>122,509</b>	<b>Totalen.</b>

**Emissions des sociétés industrielles et commerciales congolaises. — 1949.**  
(Milliers de francs.)

RUBRIQUES	Constitutions de sociétés Oprichtingen van vennootsch.			Augmentations de capital Kapitaalverhogingen (1)				Emissions d'obligations Obligatieuitgiften			Primes d'émission (non comprises dans les montants libérés) — Uitgifte premien (in de gestorte bedragen niet begrepen)	Apports en nature Inbreng in natura	
	N*	Montant nominal	Montant libéré sur valeur nominale	N	Capital ancien	Augmentation nominale	Montant libéré sur valeur nominale	N	Montant nominal	Dont emprunts de conversion		Constitutions Oprichtingen	Augmentations Verhogingen
	A*	Nominaal bedrag	Gestort bedrag op nominale waarde	A	Oud kapitaal	Nominale verhoging	Gestort bedrag op nominale waarde	A	Nominaal bedrag	Waarvan conversie leningen			
Banques, sociétés financières . . . .	13	287,700	240,060	2	95,000	45,000	45,000	1	20,000	—	—	189,000	—
Sociétés commerciales . . . . .	46	196,557	165,068	13	127,750	132,697	127,977	—	—	—	—	116,808	6,000
Sociétés industrielles . . . . .	33	381,500	174,366	11	79,600	159,900	131,100	5	96,000	—	1,000	89,550	—
Mines . . . . .	11	60,290	53,010	9	111,850	93,900	93,600	1	10,000	—	—	34,440	—
Construction, bâtiments . . . . .	—	—	—	—	—	—	—	—	—	—	—	—	—
Sociétés agricoles . . . . .	8	55,787	50,987	1	103,000	55,175	55,175	—	—	—	—	18,184	—
Transports . . . . .	—	—	—	11	90,450	121,250	77,750	—	—	—	—	—	9,450
Services publics . . . . .	10	38,180	12,580	1	14,000	21,000	21,000	—	—	—	—	1,885	—
Divers . . . . .	2	1,800	1,800	—	—	—	—	—	—	—	—	1,600	—
<b>Totaux :</b>	<b>123</b>	<b>1,021,814</b>	<b>697,871</b>	<b>48</b>	<b>621,650</b>	<b>628,922</b>	<b>551,602</b>	<b>7</b>	<b>126,000</b>	<b>—</b>	<b>1,000</b>	<b>451,467</b>	<b>15,450</b>

**Groupement des sociétés selon l'importance du capital nominal émis ou annulé.**

500,000 et moins . . . . .	24	9,417	9,417	1	250	500	500	—	—	—	—	2,000	—
de 500,001 à 1,000,000 . . . . .	21	19,670	15,970	6	11,000	4,847	4,847	—	—	—	1,000	3,771	—
de 1,000,001 à 5,000,000 . . . . .	39	101,560	80,770	12	38,050	38,750	31,230	—	—	—	—	39,581	—
de 5,000,001 à 10,000,000 . . . . .	12	89,500	64,086	12	189,000	99,000	92,600	4	40,000	—	—	22,099	15,450
de 10,000,001 à 20,000,000 . . . . .	14	231,667	134,987	6	85,100	96,400	84,400	2	36,000	—	—	102,717	—
de 20,000,001 à 50,000,000 . . . . .	8	271,000	207,241	9	179,250	270,250	218,850	1	50,000	—	—	128,799	—
de 50,000,001 à 100,000,000 . . . . .	5	299,000	185,400	2	119,000	119,175	119,175	—	—	—	—	152,500	—
Plus de 100,000,000 . . . . .	—	—	—	—	—	—	—	—	—	—	—	—	—
<b>Totaux :</b>	<b>123</b>	<b>1,021,814</b>	<b>697,871</b>	<b>48</b>	<b>621,650</b>	<b>628,922</b>	<b>551,602</b>	<b>7</b>	<b>126,000</b>	<b>—</b>	<b>1,000</b>	<b>451,467</b>	<b>15,450</b>

**Répartition des sociétés suivant la nature du droit qui les régit.**

Sociétés de droit belge . . . . .	4	7,300	6,100	3	109,250	61,675	61,675	—	—	—	—	5,600	—
Sociétés de droit congolais . . . . .	119	1,014,514	691,771	45	512,400	567,247	489,927	7	126,000	—	1,000	445,867	15,450
<b>Totaux :</b>	<b>123</b>	<b>1,021,814</b>	<b>697,871</b>	<b>48</b>	<b>621,650</b>	<b>628,922</b>	<b>551,602</b>	<b>7</b>	<b>126,000</b>	<b>—</b>	<b>1,000</b>	<b>451,467</b>	<b>15,450</b>

N\* = Nombre.

(1) 2 sociétés de personnes ont augmenté leur capital sans indication de montant. — (2) 6 sociétés de personnes ont été liquidées sans indication de capital. — (3) 1 société de personnes a diminué son capital sans indication du montant.



## Uitgiften van de Congoese industriële- en handelsvennootschappen. — 1949.

(Duizenden frank.)

Libérations autres qu'en espèces Stortingen andere dan in geld				Dissolutions de sociétés Ontbindingen van vennootsch.				Réductions de capital		Ensemble des émissions		Emissions nettes Netto-uitgiften	RUBRIEKEN
Apport de créances Inbreng van schuldvorderingen		Incorporation de réserves	Réévaluation de l'immobilier	Total	(2)				Kapitaalsverminderingen		Gesamenlijke uitgiften		
Constitutions Oprichtingen	Augmentations Verhogingen	Inlijving van reserves	Herschattingen van immobiëlen		Total	Liquidations Vereffeningen		Fusions Samensmeltingen		(3)			
				N		A	N	A	N	A	N		
—	—	35,000	10,000	234,000	4	176,000	—	—	—	—	352,700	71,060	Banken, financiële vennootschappen.
—	—	20,910	83,090	226,808	6	90,800	—	—	2	965	329,254	66,237	Handelsvennootschappen
—	—	68,900	15,000	173,450	2	38,000	—	—	1	360	637,400	229,016	Nijverheidsvennootschappen
—	2,500	38,454	38,746	114,140	7	39,400	—	—	—	—	164,190	42,470	Mijnen
—	—	—	—	—	—	—	—	—	—	—	—	—	Bouwbedrijf
—	—	1,074	—	19,258	3	18,504	—	—	—	—	110,962	86,904	Landbouwvennootschappen
—	—	39,877	2,173	51,500	—	—	—	—	—	—	121,250	26,250	Verkeer
—	—	—	—	1,885	1	1,000	—	—	—	—	59,180	31,695	Openbare diensten
—	—	—	—	1,600	2	37,500	—	—	—	—	1,800	200	Diversen
—	2,500	204,215	149,009	822,641	25	401,204	—	—	3	1,325	1,776,736	553,832	<i>Totalen.</i>

### Groepering der vennootschappen naargelang hun uitgegeven of weggefallen nominaal kapitaal.

—	—	500	—	2,500	2	600	—	—	3	1,325	9,917	7,417	500,000 en minder.
—	—	—	—	3,771	1	1,000	—	—	—	—	24,517	18,046	Van 500,001 tot 1,000,000.
—	—	3,527	6,173	49,281	8	16,437	—	—	—	—	140,310	62,719	Van 1,000,001 tot 5,000,000.
—	2,500	23,823	8,727	72,599	2	13,500	—	—	—	—	228,500	124,087	Van 5,000,001 tot 10,000,000.
—	—	45,400	25,000	173,117	6	97,667	—	—	—	—	364,067	82,270	Van 10,000,001 tot 20,000,000.
—	—	94,637	80,363	303,799	4	152,000	—	—	—	—	591,250	172,292	Van 20,000,001 tot 50,000,000.
—	—	36,328	28,746	217,574	2	120,000	—	—	—	—	418,175	87,001	Van 50,000,001 tot 100,000,000.
—	—	—	—	—	—	—	—	—	—	—	—	—	Meer dan 100,000,000.
—	2,500	204,215	149,009	822,641	25	401,204	—	—	3	1,325	1,776,736	553,832	<i>Totalen</i>

### Indeling van de vennootschappen volgens het recht dat hen beheerst.

—	—	1,574	6,000	13,174	15	349,167	—	—	1	360	68,975	54,601	Vennootschappen onder Belgisch recht.
—	2,500	202,641	143,009	809,467	10	52,037	—	—	2	965	1,707,761	499,231	Vennootschappen onder Kongolees recht.
—	2,500	204,215	149,009	822,641	25	401,204	—	—	3	1,325	1,776,736	553,832	<i>Totalen.</i>

A = Aantal.

(1) 2 personenvennootschappen hebben hun kapitaal verhoogd zonder aanduiding van waarde.

(2) 6 personenvennootschappen zijn ontbonden zonder aanduiding van kapitaal.

(3) 1 personenvennootschap heeft haar kapitaal verminderd zonder aanduiding van waarde.

**Emissions des sociétés industrielles et commerciales congolaises. — 1949.**  
Sociétés congolaises par actions à responsabilité limitée (milliers de francs).

RUBRIQUES	Constitutions de sociétés Oprichtingen van vennootsch.			Augmentations de capital Kapitaalsverhogingen				Emissions d'obligations Obligatieuitgiften			Apports en nature Inbreng in natura		
	N*	Montant nominal	Montant libéré sur valeur nominale Gestort bedrag op nominale waarde	N	Capital ancien	Augmentation nominale	Montant libéré sur valeur nominale Gestort bedrag op nominale waarde	N	Montant nominal	Dont emprunts de conversion Waarvan conversie leningen			Primes d'émission (non comprises dans les montants libérés) — Uitgiftepremieën (in de gestorte bedragen niet begrepen)
	A*	Nominaal bedrag		A	Oud kapitaal	Nominale verhoging		A	Nominaal bedrag		Constitutions Oprichtingen	Augmentations Verhogingen	
Banques, sociétés financières ....	10	258,600	210,960	2	95,000	45,000	45,000	1	20,000	—	—	189,000	—
Sociétés commerciales .....	7	123,000	97,200	9	120,500	126,800	122,080	—	—	—	—	86,998	6,000
Sociétés industrielles .....	15	342,700	141,941	10	78,100	158,900	130,100	5	96,000	—	1,000	74,551	—
Mines .....	6	54,750	48,270	9	111,850	93,900	93,600	1	10,000	—	—	32,550	—
Construction, bâtiments .....	—	—	—	—	—	—	—	—	—	—	—	—	—
Sociétés agricoles .....	3	21,667	16,867	1	103,000	55,175	55,175	—	—	—	—	15,667	—
Transports .....	—	—	—	11	90,450	121,250	77,750	—	—	—	—	—	9,450
Services publics .....	3	32,000	6,400	1	14,000	21,000	21,000	—	—	—	—	—	—
Divers .....	—	—	—	—	—	—	—	—	—	—	—	—	—
<b>Totaux :</b>	<b>44</b>	<b>832,717</b>	<b>521,638</b>	<b>43</b>	<b>612,900</b>	<b>622,025</b>	<b>544,705</b>	<b>7</b>	<b>126,000</b>	<b>—</b>	<b>1,000</b>	<b>398,766</b>	<b>15,450</b>

**Groupement des sociétés selon l'importance du capital nominal émis ou annulé.**

100,000 et moins .....	—	—	—	1	250	500	500	—	—	—	—	—	—
de 500,001 à 1,000,000 .....	4	4,000	1,800	3	7,000	2,700	2,700	—	—	—	1,000	—	—
de 1,000,001 à 5,000,000 .....	9	32,450	13,910	10	33,300	34,000	26,480	—	—	—	—	6,750	—
de 5,000,001 à 10,000,000 .....	6	49,600	33,300	12	189,000	99,000	92,600	4	40,000	—	—	8,000	15,450
de 10,000,001 à 20,000,000 .....	14	231,667	134,987	6	85,100	96,400	84,400	2	36,000	—	—	102,717	—
de 20,000,001 à 50,000,000 .....	6	216,000	152,241	9	179,250	270,250	218,850	1	50,000	—	—	128,799	—
de 50,000,001 à 100,000,000 .....	5	299,000	185,400	2	119,000	119,175	119,175	—	—	—	—	152,500	—
Plus de 100,000,000 .....	—	—	—	—	—	—	—	—	—	—	—	—	—
<b>Totaux :</b>	<b>44</b>	<b>832,717</b>	<b>521,638</b>	<b>43</b>	<b>612,900</b>	<b>622,025</b>	<b>544,705</b>	<b>7</b>	<b>126,000</b>	<b>—</b>	<b>1,000</b>	<b>398,766</b>	<b>15,450</b>

**Répartition des sociétés suivant la nature du droit qui les régit.**

Sociétés de droit belge .....	1	1,500	300	3	109,250	61,675	61,675	—	—	—	—	—	—
Sociétés de droit congolais .....	43	831,217	521,338	40	503,650	560,350	483,030	7	126,000	—	1,000	398,766	15,450
<b>Totaux :</b>	<b>44</b>	<b>832,717</b>	<b>521,638</b>	<b>43</b>	<b>612,900</b>	<b>622,025</b>	<b>544,705</b>	<b>7</b>	<b>126,000</b>	<b>—</b>	<b>1,000</b>	<b>398,766</b>	<b>15,450</b>

**Uitgiften van de Congolese industriële- en handelsvennootschappen. — 1949.**  
**Kongolese Vennootschappen op aandelen met beperkte aansprakelijkheid (Duizenden frank).**

Libérations autres qu'en espèces Stortingen andere dan in geld				Dissolutions de sociétés Ontbindingen van vennootsch.				Réductions de capital		Ensemble des émissions		Emissions nettes Nette-uitgiften	RUBRIEKEN
Apport de créances Inbreng van schuldvorderingen		Incorporation de réserves	Réévaluation de l'immobilier	Total	Liquidations Vereffeningen		Fusions Samensmeltingen		Kapitaalsverminderingen		Gesamenlijke uitgiften		
Constitutions Oprichtingen	Augmentations Verhogingen	Inlijving van reserves	Herschattingen van immobilien	Totaal	N A	Montant Bedrag	N A	Montant Bedrag	N A	Montant Bedrag	Montant nominal Nominiaal bedrag		
—	—	35,000	10,000	234,000	4	176,000	—	—	—	—	323,600	41,960	Banken, financiële vennootschappen.
—	—	20,910	83,090	196,998	3	87,000	—	—	1	500	249,800	22,282	Handelsvennootschappen
—	—	68,900	15,000	158,451	2	38,000	—	—	1	360	597,600	210,590	Nijverheidsvennootschappen
—	2,500	38,454	38,746	112,250	6	39,000	—	—	—	—	158,650	39,620	Mijnen
—	—	—	—	—	—	—	—	—	—	—	—	—	Bouwbedrijf
—	—	1,074	—	16,741	1	15,667	—	—	—	—	76,842	55,301	Landbouwvennootschappen
—	—	39,877	2,173	51,500	—	—	—	—	—	—	121,250	26,250	Verkeer
—	—	—	—	—	—	—	—	—	—	—	53,000	27,400	Openbare diensten
—	—	—	—	—	1	36,000	—	—	—	—	—	—	Diversen
—	2 500	204 215	149 009	769,940	17	391,667	—	—	2	860	1,580,742	423,403	<i>Totalen.</i>

**Groepering der vennootschappen naargelang hun uitgegeven of weggefallen nominaal kapitaal.**

—	—	500	—	500	—	—	—	—	2	860	500	—	500,000 en minder.
—	—	—	—	—	—	—	—	—	—	—	6,700	5,500	Van 500,001 tot 1,000,000.
—	—	3,527	6,173	16,450	3	8,500	—	—	—	—	66,450	23,940	Van 1,000,001 tot 5,000,000.
—	2,500	23,823	8,727	58,500	2	13,500	—	—	—	—	188,600	107,400	Van 5,000,001 tot 10,000,000.
—	—	45,400	25,000	173,117	6	97,667	—	—	—	—	364,067	82,270	Van 10,000,001 tot 20,000,000.
—	—	94,637	80,363	303,799	4	152,000	—	—	—	—	536,250	117,292	Van 20,000,001 tot 50,000,000.
—	—	36,328	28,746	217,574	2	120,000	—	—	—	—	418,175	87,001	Van 50,000,001 tot 100,000,000.
—	—	—	—	—	—	—	—	—	—	—	—	—	Meer dan 100,000,000.
—	2,500	204,215	149,009	769,940	17	391,667	—	—	2	860	1,580,742	423,403	<i>Totalen</i>

**Indeling van de vennootschappen volgens het recht dat hen beheerst.**

—	—	1,574	6,000	7,574	15	349,167	—	—	1	360	63,175	54,401	Vennootschappen onder Belgisch recht.
—	2,500	202,641	143,009	762,366	2	42,500	—	—	1	500	1,517,567	369,002	Vennootschappen onder Kongolees recht.
—	2,500	204,215	149,009	769,940	17	391,667	—	—	2	860	1,580,742	423,403	<i>Totalen.</i>

**Emissions des sociétés industrielles et commerciales congolaises. — 1949.**  
Sociétés congolaises de personnes à responsabilité limitée (milliers de francs).

RUBRIQUES	Constitutions de sociétés Oprichtingen van vennootsch.			Augmentations de capital (1) Kapitaalsverhogingen				Emissions d'obligations Obligatieuitgiften			Apports en nature Inbreng in natura		
	N*	Montant nominal	Montant libéré sur valeur nominale Gestort bedrag op nominale waarde	N	Capital ancien	Augmentation nominale	Montant libéré sur valeur nominale Gestort bedrag op nominale waarde	N	Montant nominal	Dont emprunts de conversion Waarvan conversie leningen	Primes d'émission (non comprises dans les montants libérés) — Uligte premien (in de gestorte bedragen niet begrepen)	Constitutions Oprichtingen	Augmentations Verhogingen
	A*	Nominaal bedrag		A	Oud kapitaal	Nominale verhoging		A	Nominaal bedrag				
Banques, sociétés financières ....	3	29,100	29,100	—	—	—	—	—	—	—	—	—	—
Sociétés commerciales .....	39	73,557	67,868	4	7,250	5,897	5,897	—	—	—	—	29,810	—
Sociétés industrielles .....	18	38,800	32,425	1	1,500	1,000	1,000	—	—	—	—	14,999	—
Mines .....	5	5,540	4,740	—	—	—	—	—	—	—	—	1,890	—
Construction, bâtiments .....	—	—	—	—	—	—	—	—	—	—	—	—	—
Sociétés agricoles .....	5	34,120	34,120	—	—	—	—	—	—	—	—	2,517	—
Transports .....	—	—	—	—	—	—	—	—	—	—	—	—	—
Services publics .....	7	6,180	6,180	—	—	—	—	—	—	—	—	1,885	—
Divers .....	2	1,800	1,800	—	—	—	—	—	—	—	—	1,600	—
<b>Totaux :</b>	<b>79</b>	<b>189,097</b>	<b>176,233</b>	<b>5</b>	<b>8,750</b>	<b>6,897</b>	<b>6,897</b>	—	—	—	—	<b>52,701</b>	—

**Groupement des sociétés selon l'importance du capital nominal émis ou annulé.**

500,000 et moins .....	24	9,417	9,417	—	—	—	—	—	—	—	—	2,000	—
de 500,001 à 1,000,000 .....	17	15,670	14,170	3	4,000	2,147	2,147	—	—	—	—	3,771	—
de 1,000,001 à 5,000,000 .....	30	69,110	66,860	2	4,750	4,750	4,750	—	—	—	—	32,831	—
de 5,000,001 à 10,000,000 .....	6	39,900	30,786	—	—	—	—	—	—	—	—	14,099	—
de 10,000,001 à 20,000,000 .....	—	—	—	—	—	—	—	—	—	—	—	—	—
de 20,000,001 à 50,000,000 .....	2	55,000	55,000	—	—	—	—	—	—	—	—	—	—
de 50,000,001 à 100,000,000 .....	—	—	—	—	—	—	—	—	—	—	—	—	—
Plus de 100,000,000 .....	—	—	—	—	—	—	—	—	—	—	—	—	—
<b>Totaux :</b>	<b>79</b>	<b>189,097</b>	<b>176,233</b>	<b>5</b>	<b>8,750</b>	<b>6,897</b>	<b>6,897</b>	—	—	—	—	<b>52,701</b>	—

**Répartition des sociétés suivant la nature du droit qui les régit.**

Sociétés de droit belge .....	3	5,800	5,800	—	—	—	—	—	—	—	—	5,600	—
Sociétés de droit congolais .....	76	183,297	170,433	5	8,750	6,897	6,897	—	—	—	—	47,101	—
<b>Totaux :</b>	<b>79</b>	<b>189,097</b>	<b>176,233</b>	<b>5</b>	<b>8,750</b>	<b>6,897</b>	<b>6,897</b>	—	—	—	—	<b>52,701</b>	—

\* N = Nombre.

(1) 2 sociétés ont augmenté leur capital sans indication de montant.

(2) 6 sociétés ont été liquidées sans indication de capital.

(3) 1 société a diminué son capital sans indication du montant.

**Uitgiften van de Congolese industriële- en handelsvennootschappen. — 1949.**  
**Kongolese personenvennootschappen met beperkte aansprakelijkheid (Duizenden frank).**

Libérations autres qu'en espèces Stortingen andere dan in geld				Dissolutions de sociétés Ontbindingen van vennootschappen (2)				Réductions de capital		Ensemble des émissions	Emissions nettes	RUBRIEKEN	
Apport de créances Inbreng van schuldvorderingen		Incorpor- ation de réserves	Réévaluation de l'immobilier	Total	Liquidations Vereffeningen		Fusions Samen- smeltingen		Kapitaals- vermindere- ringen (3)		Gesamenlijke uitgiften		Netto- uitgiften
Consti- tutions Oprich- tingen	Augmen- tations Verho- gingen	Inlijving van reserves	Herschat- tingen van immobiliën	Totaal	N	Montant Bedrag	N	Montant Bedrag	N	Montant Bedrag	Nominaal bedrag		
					A		A		A				
—	—	—	—	—	—	—	—	—	—	—	29,100	29,100	Banken, financiële vennootschap- pen.
—	—	—	—	29,810	3	3,800	—	—	1	465	79,454	43,955	Handelsvennootschappen
—	—	—	—	14,999	—	—	—	—	—	—	39,800	18,426	Nijverheidsvennootschappen
—	—	—	—	1,890	1	400	—	—	—	—	5,540	2,850	Mijnen
—	—	—	—	—	—	—	—	—	—	—	—	—	Bouwbedrijf
—	—	—	—	2,517	2	2,837	—	—	—	—	34,120	31,603	Landbouwvennootschappen
—	—	—	—	—	—	—	—	—	—	—	—	—	Verkeer
—	—	—	—	1,885	1	1,000	—	—	—	—	6,180	4,295	Openbare diensten
—	—	—	—	1,600	1	1,500	—	—	—	—	1,800	200	Diversen
—	—	—	—	<b>52,701</b>	<b>8</b>	<b>9,537</b>	—	—	<b>1</b>	<b>465</b>	<b>195,994</b>	<b>130,429</b>	<i>Totalen.</i>

**Groepering der vennootschappen naargelang hun uitgegeven of weggefallen nominaal kapitaal.**

—	—	—	—	2,000	2	600	—	—	1	465	9,417	7,417	500,000 en minder.
—	—	—	—	3,771	1	1,000	—	—	—	—	17,817	12,546	Van 500,001 tot 1,000,000.
—	—	—	—	32,831	5	7,937	—	—	—	—	73,860	38,779	Van 1,000,001 tot 5,000,000.
—	—	—	—	14,099	—	—	—	—	—	—	39,900	16,687	Van 5,000,001 tot 10,000,000.
—	—	—	—	—	—	—	—	—	—	—	—	—	Van 10,000,001 tot 20,000,000.
—	—	—	—	—	—	—	—	—	—	—	55,000	55,000	Van 20,000,001 tot 50,000,000.
—	—	—	—	—	—	—	—	—	—	—	—	—	Van 50,000,001 tot 100,000,000.
—	—	—	—	—	—	—	—	—	—	—	—	—	Meer dan 100,000,000.
—	—	—	—	<b>52,701</b>	<b>8</b>	<b>9,537</b>	—	—	<b>1</b>	<b>465</b>	<b>195,994</b>	<b>130,429</b>	<i>Totalen</i>

**Indeling van de vennootschappen volgens het recht dat hen beheerst.**

—	—	—	—	5,600	—	—	—	—	—	—	5,800	200	Vennootschappen onder Belgisch recht.
—	—	—	—	47,101	8	9,537	—	—	1	465	190,194	130,229	Vennootschappen onder Kongolees recht.
—	—	—	—	<b>52,701</b>	<b>8</b>	<b>9,537</b>	—	—	<b>1</b>	<b>465</b>	<b>195,994</b>	<b>130,429</b>	<i>Totalen.</i>

\* A = Aantal.

(1) 2 vennootschappen hebben hun kapitaal verhoogd zonder aanduiding van waarde.

(2) 6 vennootschappen zijn ontbonden zonder aanduiding van kapitaal.

(3) 1 vennootschap heeft haar kapitaal verminderd zonder aanduiding van waarde.

**Émissions des sociétés industrielles et commerciales belges. — 1950.**  
(Milliers de francs.)

RUBRIQUES	Constitutions de sociétés (1) Oprichtingen van vennootsch.			Augmentations de capital (1) Kapitaalsverhogingen			Emissions d'obligations Obligatieuitgiften			Primes d'émission (non comprises dans les montants libérés) — Uitgiftepremieën (in de gestorte bedragen niet begrepen)	Apports en nature Inbreng in natura		
	N*	Montant nominal	Montant libéré sur valeur nominale Gestort bedrag op nominale waarde	N	Capital ancien	Augmentation nominale	Montant libéré sur valeur nominale Gestort bedrag op nominale waarde	N	Montant nominal		Dont emprunts de conversion Waarvan conversie leningen	Constitutions Oprichtingen	Augmentations Verhogingen
	A*	Nominaal bedrag		A	Oud kapitaal	Nominale verhoging		A	Nominaal bedrag				
Banques .....	—	—	—	4	109,500	16,500	16,500	—	—	—	375	—	—
Assurances .....	1	500	500	17	139,900	214,570	113,500	—	—	—	750	—	5,000
Opérations financières et immobil.	103	174,269	163,275	68	744,372	424,433	377,678	3	72,142	—	—	103,689	10,735
Commerce de détail .....	317	49,070	47,597	33	298,504	253,237	244,202	—	—	—	—	28,439	38,230
Commerce de gros et comm. extér.	534	329,332	305,699	99	140,741	280,702	198,062	5	8,500	—	310	185,732	8,808
Fabrications métalliques .....	124	146,311	125,872	82	582,403	726,606	554,143	9	112,000	700	—	89,605	4,998
Métallurgie du fer .....	5	11,200	10,294	10	441,133	496,854	279,654	5	225,000	—	—	8,624	304
Métaux non ferreux .....	9	4,630	4,380	9	82,121	106,928	106,928	—	—	—	—	3,625	—
Industrie textile .....	120	135,559	125,675	94	375,156	677,914	668,624	6	23,000	—	753	94,427	11,780
Industries alimentaires .....	84	109,970	107,326	66	475,145	726,224	718,646	3	70,700	—	—	85,493	23,016
Industrie du bois .....	77	55,076	53,701	19	22,420	63,915	63,915	1	5,310	—	—	37,724	2,100
Industrie chimique .....	61	55,525	45,135	36	201,920	130,720	122,438	—	—	—	—	25,775	16,650
Industrie du verre .....	5	2,090	1,590	7	52,750	56,458	52,202	—	—	—	266	980	9,088
Electricité .....	—	—	—	5	1,112,722	135,993	116,013	5	184,500	—	—	—	33,909
Gaz .....	—	—	—	3	21,150	127,325	127,325	2	50,000	—	—	—	25
Eau .....	—	—	—	—	—	—	—	—	—	—	—	—	—
Cuir .....	25	17,660	16,260	11	39,330	61,820	61,820	2	4,500	—	—	11,364	—
Papier et imprimerie .....	27	49,476	49,165	19	104,959	403,947	403,947	1	20	—	150	42,520	1,075
Transport .....	77	21,976	21,425	29	209,942	875,924	874,804	—	—	—	—	13,488	839
Tourisme .....	50	26,725	24,692	10	9,765	15,780	15,343	1	2,000	—	—	18,922	3,300
Intermédiaires .....	116	22,420	18,459	14	10,203	15,916	11,196	—	—	—	—	5,938	260
Déchets et matières de récupérat.	10	4,650	3,874	1	500	1,500	1,500	—	—	—	—	1,615	—
Constructions .....	76	57,225	52,386	40	68,436	99,954	91,723	3	23,000	—	—	37,739	7,318
Charbons .....	1	250	250	12	332,641	1,622,260	1,622,260	2	100,000	—	—	200	25,760
Terre cuite .....	10	17,031	16,950	5	6,070	36,780	36,780	—	—	—	—	15,132	—
Ciment et industries connexes ...	8	9,210	9,205	5	15,094	41,286	41,286	4	160,000	—	—	6,385	—
Carrières .....	12	6,575	6,475	8	18,204	47,750	47,750	—	—	—	—	4,846	3,670
Chaux .....	—	—	—	2	35,200	65,800	64,600	—	—	—	—	—	—
Industries céramiques .....	3	1,750	1,750	5	51,623	52,500	52,200	—	—	—	—	1,577	—
Industrie du tabac .....	1	250	250	6	43,800	46,200	41,000	—	—	—	—	139	—
Industrie du diamant .....	11	7,450	6,650	—	—	—	—	—	—	—	—	69	—
Editions, librairies .....	38	25,664	25,354	10	32,520	35,957	34,357	—	—	—	—	21,030	145
Films, théâtres, attractions .....	49	18,867	18,187	6	4,066	13,203	13,043	—	—	—	—	8,997	180
Artisanat .....	223	71,152	65,296	20	11,920	19,150	18,794	—	—	—	—	38,115	5,927
Agricult., horticult., pêche, élevage	29	19,062	19,022	2	1,550	1,250	1,250	—	—	—	—	15,326	150
Divers non dénommés .....	97	39,416	35,195	23	19,391	25,934	25,854	1	25,000	—	—	18,602	2,964
<b>Totaux :</b>	<b>2,303</b>	<b>1,490,341</b>	<b>1,381,889</b>	<b>780</b>	<b>5,815,151</b>	<b>7,921,290</b>	<b>7,219,337</b>	<b>53</b>	<b>1,065,672</b>	<b>700</b>	<b>2,604</b>	<b>926,117</b>	<b>216,231</b>

\* N = Nombre.

(1) Coopératives : 138 sociétés constituées au capital minimum de 71,533,661 fr ; 93 sociétés dissoutes au capital minimum de 23,654,075 fr ; 19 sociétés ont augmenté leur capital minimum de 13,586,400 fr ; 3 sociétés ont diminué leur capital minimum de 4,177,400 fr ; 1 société a fusionné ; 1 société a émis 1 emprunt d'obligation de 600,000 fr.

**Uitgiften der Belgische nijverheids- en handelsvennootschappen. — 1950.**  
(Duizenden frank.)

Libérations autres qu'en espèces Stortingen andere dan in geld				Dissolutions de sociétés (1) Ontbind. van vennoots. (1)				Réductions de capital		Ensemble des émissions		Emissions nettes Netto-uitgiften	RUBRIEKEN
Apport de créances Inbreng van schuldvorderingen		Incorporation de réserves	Réévaluation de l'immobilier	Total	Liquidations Vereffeningen		Fusions Samensmeltingen		Kapitaalsverminderingen (1)		Gesamenlijke uitgiften Montant nominal Nominaal bedrag		
Constitutions Oprichtingen	Augmentations Verhogingen	Inlijving van reserves	Herschattingen van immobiëlen		Totaal	N A	Montant Bedrag	N A	Montant Bedrag	N A			
—	—	1,000	—	1,000	—	—	—	—	—	—	16,500	15,875	Banken.
—	—	29,000	49,400	83,400	—	—	1	5,000	2	14,000	215,070	31,350	Verzekeringen.
—	1,823	33,051	249,606	398,904	23	145,070	2	47,250	12	176,061	670,844	214,191	Financiële- en immobiëleverricht.
230	860	47,903	151,996	267,658	81	23,777	3	1,978	3	1,340	302,307	24,141	Kleinhandel.
382	29,922	62,488	9,089	296,421	140	59,803	1	2,000	12	16,270	618,534	216,150	Groothandel en buitenlandse hand.
2,485	40,839	41,288	328,774	507,989	51	44,415	—	—	8	27,577	984,917	283,326	Metaalverwerkende nijverheid.
—	—	16,500	206,550	231,978	2	400	—	—	6	200,725	733,054	282,970	IJzer- en staalvoortbreng. nijverh.
—	215	3,928	69,748	77,516	—	—	—	—	—	—	111,558	33,792	Non-ferro metaalnijverheid.
1,550	14,822	116,621	489,634	728,834	48	37,257	—	—	12	26,868	836,473	89,218	Textielnijverheid.
2,710	10,361	86,833	566,073	774,486	45	39,551	—	—	12	85,038	906,894	122,186	Voedingsnijverheid.
1,740	5,053	32,512	16,776	95,905	19	14,134	—	—	1	375	124,301	27,021	Houtnijverheid.
162	500	30,167	58,302	131,556	33	89,671	—	—	4	3,556	186,245	36,017	Scheikundige nijverheid.
—	—	1,400	40,650	52,118	2	500	1	7,500	—	—	58,548	1,940	Glasnijverheid.
—	—	3,899	71,185	108,993	2	5,270	—	—	1	1,993	320,493	191,520	Electriciteit.
—	—	51,442	75,858	127,325	1	550	—	—	—	—	177,325	50,000	Gas.
—	—	—	—	—	1	380	—	—	—	—	—	—	Water.
324	3,500	8,353	36,447	59,988	14	3,355	—	—	2	1,200	83,980	22,592	Ledernijverheid.
799	2,066	6,220	382,591	435,271	7	4,871	1	1,000	1	298,800	453,443	18,011	Papierenijverh. en grafische bedrijv.
—	540	431,759	415,988	862,614	38	13,796	—	—	3	13,524	897,900	33,615	Verkeer.
—	600	1,646	8,404	32,872	21	15,751	—	—	1	960	44,505	9,163	Toerisme.
15	135	3,945	3,017	13,310	17	18,265	—	—	—	—	38,336	16,345	Tussenhandel.
—	—	1,500	—	3,115	2	1,170	—	—	—	—	6,150	2,259	Oude-en afvalgoederen.
203	1,477	10,414	59,369	116,520	23	8,192	—	—	2	2,962	180,179	50,589	Bouwbedrijf.
—	—	16,850	1,579,650	1,622,460	—	—	3	26,760	2	25,851	1,722,510	100,050	Kolennijverheid.
—	—	13,140	23,640	51,912	6	8,850	—	—	—	—	53,811	1,818	Kleinijverheid.
100	—	2,338	38,919	47,742	2	780	—	—	1	2,930	210,496	162,749	Cement-en aanverwante nijverheid.
—	—	209	42,921	51,646	6	4,675	—	—	—	—	54,325	2,579	Groeven.
—	—	—	63,400	63,400	1	2,000	—	—	—	—	65,800	1,200	Kalknijverheid.
—	—	1,253	50,647	53,477	3	520	—	—	—	—	54,250	473	Keramische nijverheid.
—	1,800	10,034	29,166	41,139	5	2,845	—	—	—	—	46,450	111	Tabaksnijverheid.
—	—	—	—	69	3	337	—	—	—	—	7,450	6,581	Diamantnijverheid.
1,150	—	17,188	11,312	50,825	13	4,435	—	—	3	3,905	61,621	8,886	Uitgeverij, boekhandel, pers.
—	6,474	864	4,755	21,270	18	3,089	—	—	—	—	32,070	9,960	Film, schouwburgen.
955	1,330	8,502	180	55,009	46	10,877	1	3,000	1	498	90,302	29,081	Ambachtswezen.
—	—	1,000	—	16,476	9	104,160	—	—	1	1,950	20,312	3,796	Landbouw, tuinbouw, visser., veet.
897	8,270	3,457	3,333	37,523	43	28,505	1	249	3	3,200	90,350	48,526	Diversen (niet genoemd).
<b>13,702</b>	<b>130,587</b>	<b>1,096,704</b>	<b>5,137,380</b>	<b>7,520,721</b>	<b>725</b>	<b>697,251</b>	<b>14</b>	<b>94,737</b>	<b>93</b>	<b>909,583</b>	<b>10,477,303</b>	<b>2,148,081</b>	<b>Totaal.</b>

\* A = Aantal.

(1) Cooperatieven : 138 oprichtingen van vennootschappen met een minimumkapitaal van 71,539,661 fr ; 93 ontbindingen van vennootschappen met een minimumkapitaal van 23,654,075 fr ; 19 vennootschappen hebben hun kapitaal verhoogd met 13,586,400 fr ; 3 vennootschappen hebben hun minimumkapitaal verminderd met 4,177,400 fr ; 1 samensmelting ; 1 obligatieuitgifte van 600,000 fr.

**Émissions des sociétés industrielles et commerciales belges. — 1950 (suite).**  
(Milliers de francs.)

CLASSIFICATION	Constitutions de sociétés Oprichtingen van vennootsch.			Augmentations de capital Kapitaalsverhogingen				Émissions d'obligations Obligatieuitgiften			Primes d'émission (non comprises dans les montants libérés) — Uitgifte premien (in de gestorte bedragen niet begrepen)	Apports en nature Inbreng in natura	
	N°	Montant nominal	Montant libéré sur valeur nominale	N	Capital ancien	Augmentation nominale	Montant libéré sur valeur nominale	N	Montant nominal	Dont emprunts de conversion		Constitutions Oprichtingen	Augmentations Verhogingen
	A*	Nominaal bedrag	Gestort bedrag op nominale waarde	A	Oud kapitaal	Nominale verhoging	Gestort bedrag op nominale waarde	A	Nominaal bedrag	Waarvan conversie leningen			

**Groupement des sociétés selon l'importance du capital nominal émis ou annulé.**

500,000 et moins .....	1,711	328,010	307,676	218	114,409	52,899	48,514	3	1,020	—	460	142,981	8,350
de 500,001 à 1,000,000 .....	324	269,802	242,823	132	154,445	105,232	94,978	4	3,700	700	878	151,954	11,816
de 1,000,001 à 5,000,000 .....	231	507,077	478,823	237	652,221	620,390	562,875	14	44,000	—	1,000	342,840	57,136
de 5,000,001 à 10,000,000 .....	29	218,702	203,023	63	566,369	475,484	433,537	6	55,310	—	266	151,877	30,303
de 10,000,001 à 20,000,000 .....	5	68,750	51,544	58	943,038	838,345	823,505	7	133,500	—	—	43,465	40,830
de 20,000,001 à 50,000,000 .....	3	98,000	98,000	47	1,941,974	1,478,493	1,428,951	19	828,142	—	—	93,000	67,796
de 50,000,001 à 100,000,000 .....	—	—	—	15	594,775	1,086,367	876,847	—	—	—	—	—	—
Plus de 100,000,000 .....	—	—	—	10	847,920	3,264,080	2,950,130	—	—	—	—	—	—
<b>Totaux :</b>	<b>2,303</b>	<b>1,490,341</b>	<b>1,381,889</b>	<b>780</b>	<b>5,815,151</b>	<b>7,921,290</b>	<b>7,219,337</b>	<b>53</b>	<b>1,065,672</b>	<b>700</b>	<b>2,604</b>	<b>926,117</b>	<b>216,231</b>

**Groupement des sociétés selon la position géographique de l'activité principale.**

Belgique .....	2,303	1,490,341	1,381,889	780	5,815,151	7,921,290	7,219,337	53	1,065,672	700	2,604	926,117	216,231
Etranger .....	—	—	—	—	—	—	—	—	—	—	—	—	—
<b>Totaux :</b>	<b>2,303</b>	<b>1,490,341</b>	<b>1,381,889</b>	<b>780</b>	<b>5,815,151</b>	<b>7,921,290</b>	<b>7,219,337</b>	<b>53</b>	<b>1,065,672</b>	<b>700</b>	<b>2,604</b>	<b>926,117</b>	<b>216,231</b>

\* N = Nombre.

**Indices relatifs aux émissions des sociétés.**

Base : 1936-38 = 100.

SPÉCIFICATIONS	1943	1944	1945	1946	1947	1948	1949	1950	OPSOMMING
<b>Constitutions de sociétés :</b>									<b>Oprichtingen van vennootschappen :</b>
Nombre .....	52	63	176	253	213	203	171	175	Aantal.
Montant nominal .....	55	71	164	353	268	493	404	373	Nominaal bedrag.
Montant libéré sur val. nominale.	60	72	141	307	262	451	371	370	Gestort bedrag op nominale waarde.
<b>Augmentations de capital :</b>									<b>Kapitaalsverhogingen :</b>
Nombre .....	50	50	72	168	197	225	205	221	Aantal.
Montant nominal .....	23	18	23	122	256	980	343	360	Nominaal bedrag.
Montant libéré sur val. nominale..	23	17	20	107	245	996	346	339	Gestort bedrag op nominale waarde.



**Uitgiften der Belgische nijverheids- en handelsvennootschappen. — 1950 (vervolg).**  
(duizendtallen frank.)

Libérations autres qu'en espèces Stortingen andere dan in geld				Dissolutions de sociétés Ontbind. van vennoots.				Réductions de capital Kapitaalsverminderingen		Ensemble des émissions Gezamenlijke uitgiften		Emissions nettes Netto-uitgiften		INDELING
Apport de créances Inbreng van schuldvorderingen		Incorporation de réserves	Réévaluation de l'immobilier	Total	Liquidations Vereffeningen		Fusions Samensmeltingen		Montant nominal	Montant nominal	Emissions nettes	Netto-uitgiften		
Constitutions Oprichtingen	Augmentations Verhogingen	Inlijving van reserves	Herschattingen van immobiëliën		N A	Montant Bedrag	N A	Montant Bedrag					N A	
		Total												

**Groepering der vennootschappen volgens de belangrijkheid van het uitgegeven of weggefallen nominaal kapitaal.**

483	5,226	9,748	2,684	169,472	561	97,704	2	349	30	9,899	381,929	188,198	500,000 en minder.
3,278	11,904	21,293	3,618	203,863	78	60,682	3	2,798	22	15,995	378,734	137,816	van 500,001 tot 1,000,000.
5,766	56,001	143,657	151,380	756,780	69	157,135	5	13,330	30	76,528	1,171,467	329,918	van 1,000,001 tot 5,000,000.
4,175	1,525	123,453	206,544	517,877	9	71,000	1	7,500	3	27,100	749,496	174,259	van 5,000,001 tot 10,000,000.
—	15,240	148,884	529,231	777,650	3	40,730	2	25,760	3	42,980	1,040,595	230,899	van 10,000,001 tot 20,000,000.
—	40,691	157,275	1,054,270	1,413,032	3	95,000	1	45,000	1	25,801	2,404,635	942,061	van 20,000,001 tot 50,000,000.
—	—	13,778	810,689	824,467	2	175,000	—	—	1	62,480	1,086,367	52,380	van 50,000,001 tot 100,000,000.
—	—	478,616	2,378,964	2,857,580	—	—	—	—	3	648,800	3,264,080	92,550	Meer dan 100,000,000.
<b>13,702</b>	<b>130,587</b>	<b>1,096,704</b>	<b>5,137,380</b>	<b>7,520,721</b>	<b>725</b>	<b>697,251</b>	<b>14</b>	<b>94,737</b>	<b>93</b>	<b>909,583</b>	<b>10,477,303</b>	<b>2,148,081</b>	<i>Totalen.</i>

**Groepering der vennootschappen volgens de geographische ligging der hoofdbedrijvigheid.**

13,702	130,587	1,096,704	5,137,380	7,520,721	720	555,751	14	94,737	92	890,208	10,477,303	2,148,081	België.
—	—	—	—	—	5	141,500	—	—	1	19,375	—	—	Buitenland.
<b>13,702</b>	<b>130,587</b>	<b>1,096,704</b>	<b>5,137,380</b>	<b>7,520,721</b>	<b>725</b>	<b>697,251</b>	<b>14</b>	<b>94,737</b>	<b>93</b>	<b>909,583</b>	<b>10,477,303</b>	<b>2,148,081</b>	<i>Totalen.</i>

\* A = Aantal.

**Indexcijfers betreffende de uitgiften van vennootschappen.**

**Basis : 1936-38 = 100.**

SPÉCIFICATIONS	1943	1944	1945	1946	1947	1948	1949	1950	OPSOMMING
Emissions d'obligations .....									Obligatie-uitgiften
Nombre .....	55	82	88	124	182	145	221	167	Aantal.
Montant nominal .....	97	67	114	92	236	238	201	115	Nominaal bedrag.
Dont emprunts de conversion ...	34	6	2	—	—	—	—	—	Waarvan conversielening.
Primes d'émissions .....	40	2	90	100	30	59	3	36	Uitgifte-premiën.
Libérations autres qu'en espèces .	25	21	27	60*	195	1028	370	359	Andere stortingen dan in geld.
Ensemble des émissions .....	45	38	68	157	254	731	321	307	Gezamenlijke uitgiften.
Emissions nettes .....	135	110	221	358	603	553	438	360	Netto-uitgiften.

(\* Chiffre rectifié.

(\* Verbeterde cijfers.

## Émissions des sociétés industrielles et commerciales belges. — 1950.

Sociétés anonymes et en commandite par actions (milliers de francs).

RUBRIQUES	Constitutions de sociétés Oprichtingen van vennootsch.			Augmentations de capital Kapitaalsverhogingen			Emissions d'obligations Obligatieuitgitten			Primes d'émission (non comprises dans les montants libérés) — Uitgifte premien (in de gestorte bedragen niet begrepen)	Apports en nature Inbreng in natura		
	N°	Montant nominal	Montant libéré sur valeur nominale Gestort bedrag op nominale waarde	N	Capital ancien	Augmentation nominale	Montant libéré sur valeur nominale Gestort bedrag op nominale waarde	N	Montant nominal		Dont emprunts de conversion Waarvan conversie leningen	Constitutions Oprichtingen	Augmentations Verhogingen
	A*	Nominaal bedrag		A	Oud kapitaal	Nominale verhoging		A	Nominaal bedrag				
Banques.....	—	—	—	4	109,500	16,500	16,500	—	—	—	375	—	—
Assurances.....	1	500	500	17	139,900	214,570	113,500	—	—	—	750	—	5,000
Opérations financières et immobil.	79	164,109	153,215	65	744,122	423,883	377,128	3	72,142	—	—	96,429	10,735
Commerce de détail.....	116	26,825	25,576	19	205,854	233,602	224,867	—	—	—	—	18,141	30,000
Commerce de gros et comm. extér.	303	260,208	240,120	73	125,397	260,561	177,921	5	8,500	—	310	145,172	7,720
Fabrications métalliques.....	96	129,296	108,963	70	579,467	718,151	547,288	9	112,000	700	—	76,260	3,518
Métallurgie du fer.....	3	9,200	8,294	10	441,133	496,854	279,654	5	225,000	—	—	6,653	304
Métaux non ferreux.....	7	4,380	4,280	8	82,071	106,678	106,678	—	—	—	—	3,577	—
Industrie textile.....	67	98,074	88,364	80	366,961	645,444	636,154	6	23,000	—	753	65,424	8,544
Industries alimentaires.....	49	84,779	82,640	55	459,985	697,320	689,742	3	70,700	—	—	66,367	22,461
Industrie du bois.....	42	46,010	44,713	15	18,900	58,735	58,735	1	5,310	—	—	30,814	2,000
Industrie chimique.....	43	50,235	39,905	33	200,870	128,445	120,163	—	—	—	—	22,424	15,300
Industrie du verre.....	2	1,820	1,320	7	52,750	56,458	52,202	—	—	—	266	820	9,088
Electricité.....	—	—	—	5	1,112,722	135,993	116,013	5	184,500	—	—	—	33,909
Gaz.....	—	—	—	3	21,150	127,325	127,325	2	50,000	—	—	—	25
Eau.....	—	—	—	—	—	—	—	—	—	—	—	—	—
Cuirs.....	12	10,400	9,950	10	39,150	61,650	61,650	2	4,500	—	—	7,798	—
Papier et imprimerie.....	13	41,641	41,641	15	101,959	401,037	401,037	1	20	—	150	37,231	1,075
Transport.....	29	13,954	13,528	21	207,145	873,356	872,236	—	—	—	—	7,824	—
Tourisme.....	26	16,790	14,837	10	9,765	15,780	15,343	1	2,000	—	—	10,452	3,300
Intermédiaires.....	65	14,150	11,389	9	8,587	11,592	6,872	—	—	—	—	2,713	225
Déchets et matières de récupérat.	7	3,300	2,728	1	500	1,500	1,500	—	—	—	—	885	—
Constructions.....	48	49,457	45,083	23	59,607	86,533	80,302	3	23,000	—	—	32,904	5,568
Charbons.....	1	250	250	12	332,641	1,622,260	1,622,260	2	100,000	—	—	200	25,760
Terre cuite.....	6	14,770	14,770	5	6,070	36,780	36,780	—	—	—	—	13,426	—
Ciment et industries connexes...	6	8,770	8,765	4	14,130	37,430	37,430	4	160,000	—	—	6,075	—
Carrières.....	10	5,925	5,825	8	18,204	47,750	47,750	—	—	—	—	4,665	3,670
Chaux.....	—	—	—	2	35,200	65,800	64,600	—	—	—	—	—	—
Industries céramiques.....	3	1,750	1,750	5	51,623	52,500	52,200	—	—	—	—	1,577	—
Industrie du tabac.....	—	—	—	6	43,800	46,200	41,000	—	—	—	—	—	—
Industrie du diamant.....	5	2,350	2,350	—	—	—	—	—	—	—	—	—	—
Editions, librairies.....	26	24,404	24,194	9	32,450	35,945	34,345	—	—	—	—	20,428	145
Films, théâtres, attractions.....	30	15,682	15,002	5	3,766	13,003	13,003	—	—	—	—	8,409	180
Artisanat.....	85	42,325	38,013	12	10,748	16,226	15,870	—	—	—	—	22,109	5,004
Agricult., horticult., pêche, élevage	8	5,815	5,815	2	1,550	1,250	1,250	—	—	—	—	4,206	150
Divers non dénommés.....	54	26,676	22,841	18	13,066	21,534	21,534	1	25,000	—	—	9,687	2,964
<b>Totaux :</b>	<b>1,242</b>	<b>1,173,845</b>	<b>1,076,621</b>	<b>641</b>	<b>5,650,743</b>	<b>7,768,645</b>	<b>7,070,832</b>	<b>53</b>	<b>1,065,672</b>	<b>700</b>	<b>2,604</b>	<b>722,670</b>	<b>196,645</b>

\* N = Nombre.

**Uitgiften van de Belgische Nijverheids- en Handelsvennoostchappen  
Naamloze vennootschappen en commanditaire vennootschappen op aandelen.  
(duizendtallen frank.)**

Libérations autres qu'en espèces Stortingen andere dan in geld				Dissolutions de sociétés Ontbind. van vennoots.				Réductions de capital Kapitaalsverminderingen		Ensemble des émissions Gesamenlijke uitgiften	Emissions nettes Netto-uitgiften	RUBRIEKEN	
Apport de créances Inbreng van schuldvorderingen		Incorporation de réserves	Réévaluation de l'immobilier	Total	Liquidations Vereffeningen		Fusions Samensmeltingen		Kapitaalsverminderingen		Montant nominal	Netto-uitgiften	
Constitutions Oprichtingen	Augmentations Verhogingen	Inlijving van reserves	Herschattingen van immobiëliën	Totaal	N A	Montant Bedrag	N A	Montant Bedrag	N A	Montant Bedrag	Nominaal bedrag		
—	—	1,000	—	1,000	—	—	—	—	—	—	16,500	15,875	Banken.
—	—	29,000	49,400	83,400	—	—	1	5,000	2	14,000	215,070	31,350	Verzekeringen.
—	1,423	32,911	249,606	391,104	19	143,890	2	47,250	12	176,061	660,134	211,381	Financiële en immobiëliënverricht.
105	860	37,846	151,996	238,948	10	13,123	2	1,878	2	1,100	260,427	11,495	Kleinhandel.
382	28,433	51,416	8,658	241,781	57	36,416	1	2,000	8	12,030	529,269	185,070	Groothandel en buitenlandse hand.
2,485	40,739	39,541	328,661	491,204	22	36,000	—	—	7	27,077	959,447	276,347	Metaalverwerkende nijverheid.
—	—	16,500	206,550	230,007	1	250	—	—	6	200,725	731,054	282,941	IJzer- en staalvoortbreng. nijverh.
—	—	3,928	69,748	77,253	—	—	—	—	—	—	111,058	33,705	Non-ferro metaalnijverheid.
1,550	12,322	101,443	482,463	671,746	15	18,135	—	—	12	26,868	766,518	76,525	Textielnijverheid.
2,375	10,075	81,227	546,915	729,420	20	24,374	—	—	11	84,688	852,799	113,662	Voedingsnijverheid.
1,740	173	32,512	16,776	84,015	9	10,568	—	—	—	—	110,055	24,743	Houtnijverheid.
162	500	29,267	58,302	125,955	19	84,890	—	—	3	2,856	178,680	34,113	Scheikundige nijverheid.
—	—	1,400	40,650	51,958	1	300	1	7,500	—	—	58,278	1,830	Glasnijverheid.
—	—	3,899	71,185	108,993	2	5,270	—	—	1	1,993	320,493	191,520	Electriciteit.
—	—	51,442	75,858	127,325	1	550	—	—	—	—	177,325	50,000	Gas.
—	—	—	—	—	1	380	—	—	—	—	—	—	Water.
—	3,500	8,353	36,447	56,098	6	1,310	—	—	2	1,200	76,550	20,002	Ledernijverheid.
799	2,006	5,892	380,269	427,272	4	2,121	1	1,000	1	298,800	442,698	15,576	Papiernijverh. en grafische bedrijv.
—	540	430,741	415,988	855,093	15	5,875	—	—	2	13,439	887,310	30,671	Verkeer.
—	600	1,646	8,404	24,402	13	14,431	—	—	1	960	34,570	7,778	Toerisme.
—	—	2,800	67	5,805	10	16,645	—	—	—	—	25,742	12,456	Tussenhandel.
—	—	1,500	—	2,385	1	1,000	—	—	—	—	4,800	1,843	Oude-en afvalgoederen.
203	377	4,952	59,369	103,373	8	5,170	—	—	1	2,500	158,990	45,012	Bouwbedrijf.
—	—	16,850	1,579,650	1,622,460	—	—	3	26,760	1	25,801	1,722,510	100,050	Kolennijverheid.
—	—	13,140	23,640	50,206	2	7,300	—	—	—	—	51,550	1,344	Kleinijverheid.
100	—	316	37,085	43,576	2	780	—	—	1	2,930	206,200	162,619	Cement- en aanverwante nijverheid.
—	—	209	42,921	51,465	4	4,575	—	—	—	—	53,675	2,110	Groeven.
—	—	—	63,400	63,400	1	2,000	—	—	—	—	65,800	1,200	Kalknijverheid.
—	—	1,253	50,647	53,477	2	300	—	—	—	—	54,250	473	Keramische nijverheid.
—	1,800	10,034	29,166	41,000	4	2,530	—	—	—	—	46,200	—	Tabaknijverheid.
—	—	—	—	—	—	—	—	—	—	—	2,350	2,350	Diamantnijverheid.
1,150	—	17,188	11,312	50,223	5	1,750	—	—	3	3,905	60,349	8,316	Uitgeverij, boekhandel, pers.
—	6,474	864	4,755	20,682	10	2,375	—	—	—	—	28,685	7,323	Film, schouwburgen.
955	842	8,070	180	37,160	9	4,230	1	3,000	—	—	58,551	16,723	Ambachtswezen.
—	—	1,000	—	5,356	4	102,300	—	—	—	—	7,065	1,709	Landbouw, tuinbouw, visser., veet.
897	7,470	1,057	3,333	25,408	20	23,515	1	249	2	2,450	73,210	43,967	Diversen (niet genoemd).
<b>12,903</b>	<b>118,134</b>	<b>1,039,197</b>	<b>5,103,401</b>	<b>7,192,950</b>	<b>297</b>	<b>572,353</b>	<b>13</b>	<b>94,637</b>	<b>78</b>	<b>899,383</b>	<b>10,008,162</b>	<b>2,022,079</b>	<i>Totaal.</i>

\* A = Aantal.

**Émissions des sociétés industrielles et commerciales belges. — 1950.**  
Sociétés de personnes à responsabilité limitée (milliers de francs).

RUBRIQUES	Constitutions de sociétés Oprichtingen van vennootsch.			Augmentations de capital Kapitaalverhogingen				Primes d'émission (non comprises dans les montants libérés). Uitgiftepremiën (in de gestorte bedragen niet begrepen).	Libérations autres Stortingen andere			
	N°	Montant nominal	Montant libéré sur valeur nominale Gestort bedrag op nominale waarde	N	Capital ancien	Augmen- tation nominale	Montant libéré sur valeur nominale Gestort bedrag op nominale waarde		Apports en nature Inbreng in natura		Apports de créances Inbreng van schuldvorderingen	
	A*	Nominaal bedrag		A	Oud kapitaal	Nominale ver- hoging			Constitu- tion Oprich- ting	Augmen- tations Ver- hogingen	Constitu- tions Oprich- tingen	Augmen- tations Verho- gingen
Banques .....	—	—	—	—	—	—	—	—	—	—	—	—
Assurances .....	—	—	—	—	—	—	—	—	—	—	—	—
Opérations financ. et immobil.	24	10,160	10,060	3	250	550	550	—	7,260	—	—	400
Commerce de détail .....	201	22,245	22,021	14	92,650	19,635	19,335	—	10,298	8,230	125	—
Comm. de gros et comm. extér.	231	69,124	65,579	26	15,344	20,141	20,141	—	40,560	1,088	—	1,489
Fabrications métalliques .....	28	17,015	16,909	12	2,936	8,455	6,855	—	13,345	1,480	—	100
Métallurgie du fer .....	2	2,000	2,000	—	—	—	—	—	1,971	—	—	—
Métaux non ferreux .....	2	250	100	1	50	250	250	—	48	—	—	215
Industrie textile .....	53	37,485	37,311	14	8,195	32,470	32,470	—	29,003	3,236	—	2,500
Industries alimentaires .....	35	25,191	24,686	11	15,160	28,904	28,904	—	19,126	555	335	286
Industrie du bois .....	35	9,066	8,988	4	3,520	5,180	5,180	—	6,910	100	—	4,880
Industrie chimique .....	18	5,290	5,230	3	1,050	2,275	2,275	—	3,351	1,350	—	—
Industrie du verre .....	3	270	270	—	—	—	—	—	160	—	—	—
Electricité .....	—	—	—	—	—	—	—	—	—	—	—	—
Gaz .....	—	—	—	—	—	—	—	—	—	—	—	—
Eau .....	—	—	—	—	—	—	—	—	—	—	—	—
Cuir .....	13	7,260	6,310	1	180	170	170	—	3,566	—	324	—
Papier et imprimerie .....	14	7,835	7,524	4	3,000	2,910	2,910	—	5,289	—	—	60
Transports .....	48	8,022	7,897	8	2,797	2,568	2,568	—	5,664	839	—	—
Tourisme .....	24	9,935	9,855	—	—	—	—	—	8,470	—	—	—
Intermédiaires .....	51	8,270	7,070	5	1,616	4,324	4,324	—	3,225	35	15	135
Déchets et mat. de récupér. ..	3	1,350	1,146	—	—	—	—	—	730	—	—	—
Constructions .....	28	7,768	7,303	17	8,829	13,421	11,421	—	4,835	1,750	—	1,100
Charbons .....	—	—	—	—	—	—	—	—	—	—	—	—
Terre cuite .....	4	2,261	2,180	—	—	—	—	—	1,706	—	—	—
Ciment et industries connexes.	2	440	440	1	964	3,856	3,856	—	310	—	—	—
Carrières .....	2	650	650	—	—	—	—	—	181	—	—	—
Chaux .....	—	—	—	—	—	—	—	—	—	—	—	—
Industries céramiques .....	—	—	—	—	—	—	—	—	—	—	—	—
Industrie du tabac .....	1	250	250	—	—	—	—	—	139	—	—	—
Industrie du diamant .....	6	5,100	4,300	—	—	—	—	—	69	—	—	—
Editions, librairies .....	12	1,260	1,160	1	70	12	12	—	602	—	—	—
Films, théâtres, attractions ..	19	3,185	3,185	1	300	200	40	—	588	—	—	—
Artisanat .....	138	28,827	27,283	8	1,172	2,924	2,924	—	16,006	923	—	488
Agric., hortic., élevage, pêche.	21	13,247	13,207	—	—	—	—	—	11,120	—	—	—
Divers non dénommés .....	43	12,740	12,354	5	6,325	4,400	4,320	—	8,915	—	—	800
<b>Totaux :</b>	<b>1061</b>	<b>316,496</b>	<b>305,268</b>	<b>139</b>	<b>164,408</b>	<b>152,645</b>	<b>148,505</b>	<b>—</b>	<b>203,447</b>	<b>19,586</b>	<b>799</b>	<b>12,453</b>

**Uitgiften der Belgische nijverheids- en handels vennootschappen. — 1950.**  
**Personenvennootschappen met beperkte aansprakelijkheid (duizenden frank).**

qu'en espèces dan in geld			Dissolutions de sociétés Ontbindingen van vennootschappen				Réductions de capital		Ensemble des émissions	Emissions nettes	RUBRIEKEN
Incorporation de réserves	Réévaluation de l'immobilier Herschating van immobiliën	Total	Liquidations		Fusions		Kapitaals- verminderingen		Montant nominal	Netto- uitgiften	
Inbreng van reserves		Totaal	Vereffeningen		Samensmeltingen		N	Montant	Gezamen- lijke uitgiften Nominaal bedrag		
			N	Montant Bedrag	N	Montant Bedrag	A	Bedrag			
—	—	—	—	—	—	—	—	—	—	—	Banken.
—	—	—	—	—	—	—	—	—	—	—	Verzekeringen.
140	—	7,800	4	1,180	—	—	—	—	10,710	2,810	Financiële en immobiliënverrichtingen.
10,057	—	28,710	71	10,654	1	100	1	240	41,880	12,646	Kleinhandel.
11,072	431	54,640	83	23,387	—	—	4	4,240	89,265	31,080	Groothandel en buitenlandse handel.
1,747	113	16,785	29	8,415	—	—	1	500	25,470	6,979	Metaalverwerkende nijverheid.
—	—	1,971	1	150	—	—	—	—	2,000	29	IJzer- en staalvoortbreng. nijverh.
—	—	263	—	—	—	—	—	—	500	87	Non-ferro metaalnijverheid.
15,178	7,171	57,088	33	19,122	—	—	—	—	69,955	12,693	Textielnijverheid.
5,606	19,158	45,066	25	15,177	—	—	1	350	54,095	8,524	Voedingsnijverheid.
—	—	11,890	10	3,566	—	—	1	375	14,246	2,278	Houtnijverheid.
900	—	5,601	14	4,781	—	—	1	700	7,565	1,904	Scheikundige nijverheid.
—	—	160	1	200	—	—	—	—	270	110	Glasnijverheid.
—	—	—	—	—	—	—	—	—	—	—	Electriciteit.
—	—	—	—	—	—	—	—	—	—	—	Gas.
—	—	—	—	—	—	—	—	—	—	—	Water.
—	—	3,890	8	2,045	—	—	—	—	7,430	2,590	Ledernijverheid.
328	2,322	7,999	3	2,750	—	—	—	—	10,745	2,435	Papierenijverh. en grafische bedrijv.
1,018	—	7,521	23	7,921	—	—	1	85	10,590	2,944	Verkeer.
—	—	8,470	8	1,320	—	—	—	—	9,935	1,385	Toerisme.
1,145	2,950	7,505	7	1,620	—	—	—	—	12,594	3,889	Tussenhandel.
—	—	730	1	170	—	—	—	—	1,350	416	Oude- en afvalgoederen.
5,462	—	13,147	15	3,022	—	—	1	462	21,189	5,577	Bouwbedrijf.
—	—	—	—	—	—	—	1	50	—	—	Kolennijverheid.
—	—	1,706	4	1,550	—	—	—	—	2,261	474	Kleinnijverheid.
2,022	1,834	4,166	—	—	—	—	—	—	4,296	130	Cement- en aanverwante nijverheid.
—	—	181	2	100	—	—	—	—	650	469	Groeven.
—	—	—	—	—	—	—	—	—	—	—	Kalknijverheid.
—	—	—	1	220	—	—	—	—	—	—	Keramische nijverheid.
—	—	139	1	315	—	—	—	—	250	111	Tabaksnijverheid.
—	—	69	3	337	—	—	—	—	5,100	4,231	Diamantnijverheid.
—	—	602	8	2,685	—	—	—	—	1,272	570	Uitgeverij, boekhandel, pers.
—	—	588	8	714	—	—	—	—	3,385	2,637	Film, schouwburgen.
432	—	17,849	37	6,647	—	—	1	498	31,751	12,358	Ambachtswezen.
—	—	11,120	5	1,860	—	—	1	1,950	13,247	2,087	Landbouw, tuinbouw, visser., veet.
2,400	—	12,115	23	4,990	—	—	1	750	17,140	4,559	Diversen (niet genoemd).
<b>57,507</b>	<b>33,979</b>	<b>327,771</b>	<b>428</b>	<b>124,898</b>	<b>1</b>	<b>100</b>	<b>15</b>	<b>10,200</b>	<b>469,141</b>	<b>126,002</b>	<i>Totalen.</i>

## Émissions des sociétés industrielles et commerciales belges. — 1950 (suite).

Sociétés anonymes et en commandite par actions (milliers de francs).

CLASSIFICATION	Constitutions de sociétés Oprichtingen van vennootsch.			Augmentations de capital Kapitaalsverhogingen				Emissions d'obligations Obligatieuitgiften			Apports en nature Inbreng in natura	
	N*	Montant nominal	Montant libéré sur valeur nominale Gestort bedrag op nominale waarde	N	Capital ancien	Augmentation nominale	Montant libéré sur valeur nominale Gestort bedrag op nominale waarde	N	Montant nominal	Dont emprunts de conversion Waarvan conversie leningen		
	A*	Nominaal bedrag		A	Oud kapitaal	Nominale verhoging		A	Nominaal bedrag		Constitutions Oprichtingen	Augmentations Verhogingen

Primes d'émission (non comprises dans les montants libérés) — Uitgifte premieën (in de gestorte bedragen niet begrepen)

## Groupement des sociétés selon l'importance du capital nominal émis ou annulé.

500,00 et moins .....	774	184,302	170,172	135	85,239	36,875	33,430	3	1,020	—	460	76,019	5,125
de 500,001 à 1,000,000 .....	243	207,228	184,718	111	143,365	89,292	79,038	4	3,700	700	878	109,851	8,722
de 1,000,001 à 5,000,000 .....	192	428,163	400,464	206	620,153	544,864	490,549	14	44,000	—	1,000	278,505	50,772
de 5,000,001 à 10,000,000 .....	26	197,902	182,223	60	475,529	453,079	411,132	6	55,310	—	266	132,300	23,400
de 10,000,001 à 20,000,000 .....	4	58,250	41,044	58	943,038	838,345	823,505	7	133,500	—	—	32,995	40,830
de 20,000,001 à 50,000,000 .....	3	98,000	98,000	46	1,940,724	1,455,743	1,406,201	19	828,142	—	—	93,000	67,796
de 50,000,001 à 100,000,000 .....	—	—	—	15	594,775	1,086,367	876,847	—	—	—	—	—	—
Plus de 100,000,000 .....	—	—	—	10	847,920	3,264,080	2,950,130	—	—	—	—	—	—
<b>Totaux :</b>	<b>1,242</b>	<b>1,173,845</b>	<b>1,076,621</b>	<b>641</b>	<b>5,650,743</b>	<b>7,768,645</b>	<b>7,070,832</b>	<b>53</b>	<b>1,065,672</b>	<b>700</b>	<b>2,604</b>	<b>722,670</b>	<b>196,645</b>

## Groupement des sociétés selon la position géographique de l'activité principale.

Belgique .....	1,242	1,173,845	1,076,621	641	5,650,743	7,768,645	7,070,832	53	1,065,672	700	2,604	722,670	196,645
Etranger .....	—	—	—	—	—	—	—	—	—	—	—	—	—
<b>Totaux :</b>	<b>1,242</b>	<b>1,173,845</b>	<b>1,076,621</b>	<b>641</b>	<b>5,650,743</b>	<b>7,768,645</b>	<b>7,070,832</b>	<b>53</b>	<b>1,065,672</b>	<b>700</b>	<b>2,604</b>	<b>722,670</b>	<b>196,645</b>

## Émissions des sociétés industrielles et commerciales belges. 1950 (suite).

Sociétés de personnes à responsabilité limitée (milliers de francs).

CLASSIFICATION	Constitutions de sociétés Oprichtingen van vennootsch.			Augmentations de capital Kapitaalsverhogingen				Primes d'émission (non comprises dans les montants libérés). Uitgiftepremieën (in de gestorte bedragen niet begrepen).	Apports en nature Inbreng in natura		Libérations autres Stortingen andere	
	N*	Montant nominal	Montant libéré sur valeur nominale Gestort bedrag op nominale waarde	N	Capital ancien	Augmentation nominale	Montant libéré sur valeur nominale Gestort bedrag op nominale waarde		Apports de créances Inbreng van schuldvorderingen			
	A*	Nominaal bedrag		A	Oud kapitaal	Nominale verhoging			Constitutions Oprichting	Augmentations Verhogingen	Constitutions Oprichtingen	Augmentations Verhogingen

## Groupement des sociétés selon l'importance du capital nominal émis ou annulé.

500,000 et moins .....	937	143,708	137,504	83	29,170	16,024	15,084	—	66,962	3,225	125	1,628
de 500,001 à 1,000,000 .....	81	62,574	58,105	21	11,080	15,940	15,940	—	42,103	3,094	350	290
de 1,000,001 à 5,000,000 .....	39	78,914	78,359	31	32,068	75,526	72,326	—	64,335	6,364	324	10,535
de 5,000,001 à 10,000,000 .....	3	20,800	20,800	3	90,840	22,405	22,405	—	19,577	6,903	—	—
de 10,000,001 à 20,000,000 .....	1	10,500	10,500	—	—	—	—	—	10,470	—	—	—
de 20,000,001 à 50,000,000 .....	—	—	—	1	1,250	22,750	22,750	—	—	—	—	—
de 50,000,001 à 100,000,000 .....	—	—	—	—	—	—	—	—	—	—	—	—
Plus de 100,000,000 .....	—	—	—	—	—	—	—	—	—	—	—	—
<b>Totaux :</b>	<b>1061</b>	<b>316,496</b>	<b>305,268</b>	<b>139</b>	<b>164,408</b>	<b>152,645</b>	<b>148,505</b>	<b>—</b>	<b>203,447</b>	<b>19,586</b>	<b>799</b>	<b>12,453</b>

## Groupement des sociétés selon la position géographique de l'activité principale.

Belgique .....	1061	316,496	305,268	139	164,408	152,645	148,505	—	203,447	19,586	799	12,453
Etranger .....	—	—	—	—	—	—	—	—	—	—	—	—
<b>Totaux :</b>	<b>1061</b>	<b>316,496</b>	<b>305,268</b>	<b>139</b>	<b>164,408</b>	<b>152,645</b>	<b>148,505</b>	<b>—</b>	<b>203,447</b>	<b>19,586</b>	<b>799</b>	<b>12,453</b>

\* N = Nombre.

**Uitgiften der Belgische nijverheids- en handelsvennootschappen. — 1950 (vervolg). 349**  
**Naamloze vennootschappen en commanditaire vennootschappen op aandelen (duizenden frank).**

Libérations autres qu'en espèces Stortingen andere dan in geld				Dissolutions de sociétés Ontbind. van vennoots.				Réductions de capital Kapitaalsverminderingen		Ensemble des émissions Gesamenlijke uitgiften		Emissions nettes Netto-uitgiften		INDELING
Apport de créances Inbreng van schuldvorderingen		Incorporation de réserves	Réévaluation de l'immobilier	Total	Liquidations Vereffeningen		Fusions Samensmeltingen		Kapitaalsverminderingen	Montant nominal	Montant nominal	Emissions nettes		
Constitutions Oprichtingen	Augmentations Verhogingen	Inlijving van reserves	Herschattingen van immobiiliën		N	Montant Bedrag	N	Montant Bedrag					N	
Totaal		Totaal		N					Montant Bedrag		N			

**Groepering der vennootschappen volgens de belangrijkheid van het uitgegeven of weggefallen nominaal kapitaal.**

358	3,598	6,979	2,421	94,500	182	39,642	1	249	21	7,189	222,197	110,582	500,000 en minder.
2,928	11,614	15,585	2,876	151,576	47	38,149	3	2,798	18	13,155	300,220	116,058	van 500,001 tot 1,000,000.
5,442	45,466	113,047	138,238	631,470	52	122,832	5	13,330	28	71,878	1,017,027	304,543	van 1,000,001 tot 5,000,000.
4,175	1,525	109,895	204,600	475,895	8	61,000	1	7,500	3	27,100	706,291	173,036	van 5,000,001 tot 10,000,000.
—	15,240	148,884	529,231	767,180	3	40,730	2	25,760	3	42,980	1,030,095	230,869	van 10,000,001 tot 20,000,000.
—	40,691	152,413	1,036,382	1,390,282	3	95,000	1	45,000	1	25,801	2,381,885	942,061	van 20,000,001 tot 50,000,000.
—	—	13,778	810,689	824,467	2	175,000	—	—	1	62,480	1,086,367	52,380	van 50,000,001 tot 100,000,000.
—	—	478,616	2,378,964	2,857,580	—	—	—	—	3	648,800	3,264,080	92,550	Meer dan 100,000,000.
<b>12,903</b>	<b>118,134</b>	<b>1,039,197</b>	<b>5,103,401</b>	<b>7,192,950</b>	<b>297</b>	<b>572,353</b>	<b>13</b>	<b>94,637</b>	<b>78</b>	<b>899,383</b>	<b>10,008,162</b>	<b>2,022,079</b>	<b>Totalen.</b>

**Groepering der vennootschappen volgens de geografische ligging der hoofdbedrijvigheid.**

12,903	118,134	1,039,197	5,103,401	7,192,950	292	430,853	13	94,637	77	880,008	10,008,162	2,022,079	België.
—	—	—	—	—	5	141,500	—	—	1	19,375	—	—	Buitenland.
<b>12,903</b>	<b>118,134</b>	<b>1,039,197</b>	<b>5,103,401</b>	<b>7,192,950</b>	<b>297</b>	<b>572,353</b>	<b>13</b>	<b>94,637</b>	<b>78</b>	<b>899,383</b>	<b>10,008,162</b>	<b>2,022,079</b>	<b>Totalen.</b>

**Uitgiften der Belgische nijverheids- en handelsvennootschappen. — 1950 (vervolg).**  
**Personenvennootschappen met beperkte aansprakelijkheid (duizenden frank).**

qu'en espèces dan in geld			Dissolutions de sociétés Ontbindingen van vennootschappen				Réductions de capital Kapitaalsverminderingen		Ensemble des émissions Montant nominal		Emissions nettes Netto-uitgiften		INDELING
Incorporation de réserves Inbreng van reserves	Réévaluation de l'immobilier Herschattingen van immobiiliën	Total Totaal	Liquidations Vereffeningen		Fusions Samensmeltingen		N	Montant Bedrag	N	Montant Bedrag			
			N	Montant Bedrag	N	Montant Bedrag					N	Montant Bedrag	

**Groepering der vennootschappen volgens de belangrijkheid van het uitgegeven of weggefallen nominaal kapitaal.**

2,769	263	74,972	379	58,062	1	100	9	2,710	159,732	77,616	500 000 en minder.
5,708	742	52,287	31	22,533	—	—	4	2,840	78,514	21,758	van 500,001 tot 1,000,000.
30,610	13,142	125,310	17	34,303	—	—	2	4,650	154,440	25,375	van 1,000,001 tot 5,000,000.
13,558	1,944	41,982	1	10,000	—	—	—	—	34,205	1,223	van 5,000,001 tot 10,000,000.
—	—	10,470	—	—	—	—	—	—	10,500	30	van 10,000,001 tot 20,000,000.
4,862	17,888	22,750	—	—	—	—	—	—	22,750	—	van 20,000,001 tot 50,000,000.
—	—	—	—	—	—	—	—	—	—	—	van 50,000,001 tot 100,000,000.
—	—	—	—	—	—	—	—	—	—	—	Meer dan 100,000,000.
<b>57,507</b>	<b>33,979</b>	<b>327,771</b>	<b>428</b>	<b>124,898</b>	<b>1</b>	<b>100</b>	<b>15</b>	<b>10,200</b>	<b>469,141</b>	<b>126,002</b>	<b>Totalen.</b>

**Groepering der vennootschappen volgens de geografische ligging der hoofdbedrijvigheid.**

57,507	33,979	327,771	428	124,898	1	100	15	10,200	469,141	126,002	België.
—	—	—	—	—	—	—	—	—	—	—	Buitenland.
<b>57,507</b>	<b>33,979</b>	<b>327,771</b>	<b>428</b>	<b>124,898</b>	<b>1</b>	<b>100</b>	<b>15</b>	<b>10,200</b>	<b>469,141</b>	<b>126,002</b>	<b>Totalen.</b>

## Émissions des sociétés industrielles et commerciales congolaises. — 1950.

(Milliers de francs.)

RUBRIQUES	Constitutions de sociétés Oprichtingen van vennootsch.			Augmentations de capital (1) Kapitaalsverhogingen				Emissions d'obligations Obligatieuitgiften			Primes d'émission (non comprises dans les montants libérés) — Uitgifte premien (in de gestorte bedragen niet begrepen)	Apports en nature Inbreng in natura	
	N°	Montant nominal	Montant libéré sur valeur nominale	N	Capital ancien	Augmen- tation nominale	Montant libéré sur valeur nominale	N	Montant nominal	Dont em- prunts de con- version		Constitu- tions Opricht- tingen	Augmen- tations Verho- gingen
	A*	Nominaal bedrag	Gestort bedrag op nominale waarde	A	Oud kapitaal	Nominale verhoging	Gestort bedrag op nominale waarde	A	Nominaal bedrag	Waar- van con- ver- sie len- ningen			
Banques, sociétés financières .....	10	135,198	130,198	6	187,500	192,000	139,200	1	10,000	—	18,000	16,198	—
Sociétés commerciales .....	27	111,795	83,211	12	63,255	67,860	54,790	—	—	—	—	49,821	—
Sociétés industrielles .....	20	236,390	117,171	18	493,800	381,800	357,396	1	17,000	—	10,960	15,212	3,500
Mines .....	4	305,000	296,600	6	134,450	331,550	313,550	—	—	—	—	289,500	5,000
Construction, bâtiments .....	11	105,450	63,085	3	18,300	85,800	49,400	—	—	—	—	2,411	1,025
Sociétés agricoles .....	10	116,575	114,625	17	258,350	182,500	149,377	—	—	—	—	108,935	53,210
Transports .....	—	—	—	—	—	—	—	—	—	—	—	—	—
Services publics .....	—	—	—	—	—	—	—	—	—	—	—	—	—
Divers .....	10	169,176	168,968	9	119,757	95,865	59,521	—	—	—	24,881	162,925	1,882
<b>Totaux :</b>	<b>92</b>	<b>1,179,584</b>	<b>973,858</b>	<b>71</b>	<b>1,275,412</b>	<b>1,337,375</b>	<b>1,123,234</b>	<b>2</b>	<b>27,000</b>	<b>—</b>	<b>53,841</b>	<b>645,002</b>	<b>64,617</b>

### Groupement des sociétés selon l'importance du capital nominal émis ou annulé.

500,000 et moins .....	15	5,087	4,829	3	5,490	607	607	—	—	—	—	660	157
de 500,001 à 1,000,000 .....	11	10,300	8,295	4	8,800	3,450	2,770	—	—	—	—	100	—
de 1,000,001 à 5,000,000 .....	34	87,522	76,607	18	97,822	37,538	35,485	—	—	—	24,881	34,120	4,750
de 5,000,001 à 10,000,000 .....	10	94,175	56,167	16	268,350	134,130	109,030	1	10,000	—	—	18,236	1,500
de 10,000,001 à 20,000,000 .....	10	163,000	115,200	11	291,450	173,690	155,930	1	17,000	—	10,960	54,996	—
de 20,000,001 à 50,000,000 .....	5	162,500	96,060	13	424,250	446,000	277,452	—	—	—	18,000	4,900	5,000
de 50,000,001 à 100,000,000 .....	6	457,000	416,700	3	133,000	205,210	205,210	—	—	—	—	331,990	53,210
Plus de 100,000,000 .....	1	200,000	200,000	3	46,250	336,750	336,750	—	—	—	—	200,000	—
<b>Totaux :</b>	<b>92</b>	<b>1,179,584</b>	<b>973,858</b>	<b>71</b>	<b>1,275,412</b>	<b>1,337,375</b>	<b>1,123,234</b>	<b>2</b>	<b>27,000</b>	<b>—</b>	<b>53,841</b>	<b>645,002</b>	<b>64,617</b>

### Répartition des sociétés suivant la nature du droit qui les régit (3).

Sociétés de droit belge .....	—	—	—	6	172,025	174,025	172,795	—	—	—	24,881	—	1,725
Sociétés de droit congolais .....	92	1,179,584	973,858	65	1,103,387	1,163,350	950,439	2	27,000	—	28,960	645,002	62,892
<b>Totaux :</b>	<b>92</b>	<b>1,179,584</b>	<b>973,858</b>	<b>71</b>	<b>1,275,412</b>	<b>1,337,375</b>	<b>1,123,234</b>	<b>2</b>	<b>27,000</b>	<b>—</b>	<b>53,841</b>	<b>645,002</b>	<b>64,617</b>

\* N = Nombre.

(1) Sociétés de droit étranger : 1 société constituée.

(2) 4 Sociétés cong. de pers. à resp. lim. ont été dissoutes (capital inconnu).

(3) 1 Société par actions a augmenté son capital sans indication du montant

N. B. Cooperatives : 2 sociétés constituées au capital minimum de 70.000 fr. ; 6 sociétés constituées sans indication de capital.



**Uitgiften van de Congoese industriële- en handelsvennootschappen. — 1950.**  
(Duizendtallen frank.)

Libérations autres qu'en espèces Stortingen andere dan in geld				Dissolutions de sociétés (2) Ontbind. van vennoots. (2)				Réductions de capital Kapitaalsverminderingen		Ensemble des émissions Gesamenlijke uitgiften	Emissions nettes Netto-uitgiften	RUBRIEKEN		
Apport de créances Inbreng van schuldvorderingen		Incorporation de réserves	Réévaluation de l'immobilier	Total	Liquidations Vereffeningen		Fusions Samensmeltingen		N	Montant	N	Montant	Nominaal bedrag	
Constitutions Oprichtingen	Augmentations Verhogingen	Inlijving van reserves	Herschattingen van immobiëlen	Totaal	N	A	N	A	N	A	N	A		
—	—	5,943	46,557	68,698	1	15,000	—	—	1	1,250	337,198	228,700	Banken, financiële vennootschappen.	
1,352	—	21,260	—	72,433	7	42,450	—	—	—	—	179,655	65,568	Handelsvennootschappen.	
—	3,986	85,236	66,957	174,891	3	4,175	—	—	—	—	635,190	327,636	Industriële vennootschappen.	
—	—	40,978	71,022	406,500	2	280,000	1	5,000	—	—	636,550	203,650	Mijnen.	
—	—	38,250	—	41,686	3	6,000	—	—	—	—	191,250	70,799	Bouwnijverheid	
—	7,000	20,767	40,573	230,485	5	108,753	1	53,210	1	3,150	299,075	33,517	Landbouwvennootschappen.	
—	—	—	—	—	1	200	—	—	—	—	—	—	Verkeer.	
—	—	—	—	—	—	—	—	—	—	—	—	—	Openbare diensten.	
—	—	24,303	—	189,110	6	164,525	—	—	—	—	265,041	64,260	Vershillende.	
<b>1,352</b>	<b>10,986</b>	<b>236,737</b>	<b>225,109</b>	<b>1,183,803</b>	<b>28</b>	<b>621,103</b>	<b>2</b>	<b>58,210</b>	<b>2</b>	<b>4,400</b>	<b>2,543,959</b>	<b>994,130</b>	<b>Totalen.</b>	

**Groepering der vennootschappen naargelang hun uitgegeven- of weggefallen nominaal kapitaal.**

—	—	—	—	817	6	2,200	—	—	—	—	5,694	4,619	500,000 en meer.
—	—	—	—	100	2	1,575	—	—	—	—	13,750	10,965	van 500,001 tot 1,000,000.
—	—	2,679	2,884	44,433	12	31,403	1	5,000	2	4,400	125,060	92,540	van 1,000,001 tot 5,000,000.
1,352	10,986	12,829	21,801	66,704	1	8,925	—	—	—	—	238,305	108,493	van 5,000,001 tot 10,000,000.
—	—	41,068	27,835	123,899	1	15,000	—	—	—	—	353,690	175,191	van 10,000,001 tot 20,000,000.
—	—	104,183	47,067	161,150	1	30,000	—	—	—	—	608,500	230,362	van 20,000,001 tot 50,000,000.
—	—	35,000	54,500	474,700	4	332,000	1	53,210	—	—	662,210	147,210	van 50,000,001 tot 100,000,000.
—	—	40,978	71,022	312,000	1	200,000	—	—	—	—	536,750	224,750	Meer dan 100,000,000.
<b>1,352</b>	<b>10,986</b>	<b>236,737</b>	<b>225,109</b>	<b>1,183,803</b>	<b>28</b>	<b>621,103</b>	<b>2</b>	<b>58,210</b>	<b>2</b>	<b>4,400</b>	<b>2,543,959</b>	<b>994,130</b>	<b>Totalen.</b>

**Indeling van de vennootschappen volgens het recht dat hen beheerst (3).**

—	—	53,463	—	55,188	9	558,800	—	—	—	—	174,025	142,488	Vennootschappen onder Belgisch recht.
1,352	10,986	183,274	225,109	1,128,615	19	62,303	2	58,210	2	4,400	2,369,934	851,642	Vennootschappen onder Kongolees recht.
<b>1,352</b>	<b>10,986</b>	<b>236,737</b>	<b>225,109</b>	<b>1,183,803</b>	<b>28</b>	<b>621,103</b>	<b>2</b>	<b>58,210</b>	<b>2</b>	<b>4,400</b>	<b>2,543,959</b>	<b>994,130</b>	<b>Totalen.</b>

\* A = Aantal.

(1) 1 Congoese vennootschap op aandelen heeft haar kapitaal verhoogd zonder aanduiding van het bedrag.

(2) 4 Congoese personenvennootschappen met beperkte aansprakelijkheid werden ontbonden (kapitaal onbekend).

(3) Vennootschappen onder vreemd recht : 1 gestichte vennootschap.

N. B. Cooperatieven : 2 vennootschappen gesticht met een minimum-kapitaal van 70,000 fr ; 6 vennootschappen gesticht zonder aanduiding van kapitaal.

**Émissions des sociétés industrielles et commerciales congolaises. — 1950.**  
Sociétés congolaises par actions à responsabilité limitée (milliers de francs).

RUBRIQUES	Constitutions de sociétés Oprichtingen van vennootsch.			Augmentations de capital (1) Kapitaalsverhogingen				Emissions d'obligations Obligatieuitgiften			Primes d'émission (non comprises dans les montants libérés) — Uitgifte premieën (in de gestorte bedragen niet begrepen)	Apports en nature Inbreng in natura	
	N°	Montant nominal	Montant libéré sur valeur nominale	N	Capital ancien	Augmentation nominale	Montant libéré sur valeur nominale	N	Montant nominal	Dont emprunts de conversion		Constitutions Oprichtingen	Augmentations Verhogingen
	A*	Nominaal bedrag	Gestort bedrag op nominale waarde	A	Oud kapitaal	Nominale verhoging	Gestort bedrag op nominale waarde	A	Nominaal bedrag	Waarvan conversie leningen			
Banques, sociétés financières .....	7	131,000	126,000	5	186,000	191,000	138,200	1	10,000	—	18,000	15,000	—
Sociétés commerciales .....	6	32,112	23,312	5	31,575	40,550	36,320	—	—	—	—	12,246	—
Sociétés industrielles .....	10	224,000	104,981	17	488,400	381,200	356,796	1	17,000	—	10,960	7,302	3,500
Mines .....	3	300,000	291,600	6	134,450	331,550	313,550	—	—	—	—	289,500	5,000
Construction, bâtiments .....	8	103,750	61,790	2	16,250	83,750	47,350	—	—	—	—	2,311	—
Sociétés agricoles .....	4	107,875	105,975	15	251,600	174,750	146,427	—	—	—	—	103,365	53,210
Transports .....	—	—	—	—	—	—	—	—	—	—	—	—	—
Services publics .....	—	—	—	—	—	—	—	—	—	—	—	—	—
Divers .....	4	162,925	162,925	6	104,867	93,458	57,114	—	—	—	24,881	162,925	1,725
<b>Totaux :</b>	<b>42</b>	<b>1,061,662</b>	<b>876,583</b>	<b>56</b>	<b>1,213,142</b>	<b>1,296,258</b>	<b>1,095,757</b>	<b>2</b>	<b>27,000</b>	<b>—</b>	<b>53,841</b>	<b>592,649</b>	<b>63,435</b>

**Groupement des sociétés selon l'importance du capital nominal émis ou annulé.**

500,000 et moins .....	1	112	112	—	—	—	—	—	—	—	—	—	—
de 500,001 à 1,000,000 .....	4	4,000	3,200	—	—	—	—	—	—	—	—	—	—
de 1,000,001 à 5,000,000 .....	9	28,375	23,096	12	65,842	26,478	24,425	—	—	—	24,881	9,027	3,725
de 5,000,001 à 10,000,000 .....	8	74,175	48,715	15	262,350	128,130	107,830	1	10,000	—	—	12,236	1,500
de 10,000,001 à 20,000,000 .....	8	135,500	88,700	10	281,450	153,690	144,090	1	17,000	—	10,960	34,496	—
de 20,000,001 à 50,000,000 .....	5	162,500	96,060	13	424,250	446,000	277,452	—	—	—	18,000	4,900	5,000
de 50,000,001 à 100,000,000 .....	6	457,000	416,700	3	133,000	205,210	205,210	—	—	—	—	331,990	53,210
Plus de 100,000,000 .....	1	200,000	200,000	3	46,250	336,750	336,750	—	—	—	—	200,000	—
<b>Totaux :</b>	<b>42</b>	<b>1,061,662</b>	<b>876,583</b>	<b>56</b>	<b>1,213,142</b>	<b>1,296,258</b>	<b>1,095,757</b>	<b>2</b>	<b>27,000</b>	<b>—</b>	<b>53,841</b>	<b>592,649</b>	<b>63,435</b>

**Répartition des sociétés suivant la nature du droit qui les régit (2).**

Sociétés de droit belge .....	—	—	—	6	172,025	174,025	172,795	—	—	—	24,881	—	1,725
Sociétés de droit congolais .....	42	1,061,662	876,583	50	1,041,117	1,122,233	922,962	2	27,000	—	28,960	592,649	61,710
<b>Totaux :</b>	<b>42</b>	<b>1,061,662</b>	<b>876,583</b>	<b>56</b>	<b>1,213,142</b>	<b>1,296,258</b>	<b>1,095,757</b>	<b>2</b>	<b>27,000</b>	<b>—</b>	<b>53,841</b>	<b>592,649</b>	<b>63,435</b>

\* N = Nombre.

(1) 1 Soc. cong. par actions a augmenté son capital sans indication du montant.

(2) Sociétés de droit étranger : 1 société constituée.

**Uitgiften van de Congolese industriële- en handelsvennootschappen. — 1950.**  
**Kongolese aandelenvennootschappen met beperkte aansprakelijkheid (duizendtallen frank).**

Libérations autres qu'en espèces Stortingen andere dan in geld				Dissolutions de sociétés Ontbind. van vennoots.				Réductions de capital Kapitaalsverminderingen		Ensemble des émissions Gesamenlijke uitgiften	Emissions nettes Netto-uitgiften	RUBRIEKEN	
Apport de créances Inbreng van schuldvorderingen		Incorporation de réserves	Réévaluation de l'immobilier	Total	Liquidations Vereffeningen		Fusions Samensmeltingen		Kapitaalsverminderingen	Montant nominal	Nominaal bedrag		
Constitutions Oprichtingen	Augmentations Verhogingen	Inlijving van reserves	Herschattingen van immobiëliën	Totaal	N	Montant Bedrag	N	Montant Bedrag	N	Montant Bedrag			
					A		A		A				
—	—	5,943	46,557	67,500	1	15,000	—	—	1	1,250	332,000	224,700	Banken, financiële vennootschappen.
—	—	20,000	—	32,246	1	3,500	—	—	—	—	72,662	27,386	Handelsvennootschappen.
—	3,986	85,236	66,957	166,981	—	—	—	—	—	—	622,200	322,756	Industriële vennootschappen.
—	—	40,978	71,022	406,500	2	280,000	1	5,000	—	—	631,550	198,650	Mijnen.
—	—	38,250	—	40,561	2	5,500	—	—	—	—	187,500	68,579	Bouwnijverheid.
—	7,000	20,767	40,573	224,915	3	103,633	1	53,210	1	3,150	282,625	27,487	Landbouwvennootschappen.
—	—	—	—	—	—	—	—	—	—	—	—	—	Verkeer.
—	—	—	—	—	—	—	—	—	—	—	—	—	Openbare diensten.
—	—	24,303	—	188,953	3	160,925	—	—	—	—	256,383	55,967	Verskillende.
—	<b>10,986</b>	<b>235,477</b>	<b>225,109</b>	<b>1,127,656</b>	<b>12</b>	<b>568,558</b>	<b>2</b>	<b>58,210</b>	<b>2</b>	<b>4,400</b>	<b>2,384,920</b>	<b>925,525</b>	<i>Totale.</i>

**Groepering der vennootschappen naargelang hun uitgegeven- of weggefallen nominaal kapitaal.**

—	—	—	—	—	—	—	—	—	—	—	112	112	500,000 en minder.
—	—	—	—	—	—	—	—	—	—	—	4,000	3,200	van 500,001 tot 1,000,000.
—	—	1,419	2,884	17,055	5	12,633	1	5,000	2	4,400	54,853	55,347	van 1,000,001 tot 5,000,000.
—	10,986	12,829	21,801	59,352	1	8,925	—	—	—	—	212,305	107,193	van 5,000,001 tot 10,000,000.
—	—	41,068	27,835	103,399	1	15,000	—	—	—	—	306,190	157,351	van 10,000,001 tot 20,000,000.
—	—	104,183	47,067	161,150	—	—	—	—	—	—	608,500	230,362	van 20,000,001 tot 50,000,000.
—	—	35,000	54,500	474,700	4	332,000	1	53,210	—	—	662,210	147,210	van 50,000,001 tot 100,000,000.
—	—	40,978	71,022	312,000	1	200,000	—	—	—	—	536,750	224,750	Meer dan 100,000,000.
—	<b>10,986</b>	<b>235,477</b>	<b>225,109</b>	<b>1,127,656</b>	<b>12</b>	<b>568,558</b>	<b>2</b>	<b>58,210</b>	<b>2</b>	<b>4,400</b>	<b>2,384,920</b>	<b>925,525</b>	<i>Totale.</i>

**Indeling van de vennootschappen volgens het recht dat hen beheerst (2).**

—	—	53,463	—	55,188	9	558,800	—	—	—	—	174,025	142,488	Vennootschappen onder Belgisch recht.
—	10,986	182,014	225,109	1,072,468	3	9,758	2	58,210	2	4,400	2,210,895	783,037	Vennootschappen onder Kongolees recht.
—	<b>10,986</b>	<b>235,477</b>	<b>225,109</b>	<b>1,127,656</b>	<b>12</b>	<b>568,558</b>	<b>2</b>	<b>58,210</b>	<b>2</b>	<b>4,400</b>	<b>2,384,920</b>	<b>925,525</b>	<i>Totale.</i>

\* A = Aantal.

(1) 1 Congolese vennootschap op aandelen heeft haar kapitaal verhoogd zonder aanduiding van het bedrag.

(2) Vennootschappen onder vreemd recht: 1 gestichte vennootschap

**Émissions des sociétés industrielles et commerciales congolaises. — 1950.**  
Sociétés congolaises de personnes à responsabilité limitée (milliers de francs).

RUBRIQUES	Constitutions de sociétés Oprichtingen van vennootsch.			Augmentations de capital Kapitaalsverhogingen			Emissions d'obligations Obligatieuitgiften			Primes d'émission (non comprises dans les montants libérés) — Uitgifte premie (in de gestorte bedragen niet begrepen)	Apports en nature Inbreng in natura		
	N*	Montant nominal	Montant libéré sur valeur nominale	N	Capital ancien	Augmentation nominale	Montant libéré sur valeur nominale	N	Montant nominal		Dont emprunts de conversion	Constitutions Oprichtingen	Augmentations Verhogingen
	A*	Nominaal bedrag	Gestort bedrag op nominale waarde	A	Oud kapitaal	Nominale verhoging	Gestort bedrag op nominale waarde	A	Nominaal bedrag		Waarvan conversie leningen		
Banques, sociétés financières .....	3	4,198	4,198	1	1,500	1,000	1,000	—	—	—	—	1,198	—
Sociétés commerciales .....	21	79,683	59,899	7	31,680	27,310	18,470	—	—	—	—	37,575	—
Sociétés industrielles .....	10	12,390	12,190	1	5,400	600	600	—	—	—	—	7,910	—
Mines .....	1	5,000	5,000	—	—	—	—	—	—	—	—	—	—
Construction, bâtiments .....	3	1,700	1,295	1	2,050	2,050	2,050	—	—	—	—	100	1,025
Sociétés agricoles .....	6	8,700	8,650	2	6,750	7,750	2,950	—	—	—	—	5,570	—
Transports .....	—	—	—	—	—	—	—	—	—	—	—	—	—
Services publics .....	—	—	—	—	—	—	—	—	—	—	—	—	—
Divers .....	6	6,251	6,043	3	14,890	2,407	2,407	—	—	—	—	—	157
<b>Totaux :</b>	<b>50</b>	<b>117,922</b>	<b>97,275</b>	<b>15</b>	<b>62,270</b>	<b>41,117</b>	<b>27,477</b>	<b>—</b>	<b>—</b>	<b>—</b>	<b>—</b>	<b>52,353</b>	<b>1,182</b>

**Groupement des sociétés selon l'importance du capital nominal émis ou annulé.**

500,000 et moins .....	14	4,975	4,717	3	5,490	607	607	—	—	—	—	660	157
de 500,001 à 1,000,000 .....	7	6,300	5,095	4	8,800	3,450	2,770	—	—	—	—	100	—
de 1,000,001 à 5,000,000 .....	25	59,147	53,511	6	31,980	11,060	11,060	—	—	—	—	25,093	1,025
de 5,000,001 à 10,000,000 .....	2	20,000	7,452	1	6,000	6,000	1,200	—	—	—	—	6,000	—
de 10,000,001 à 20,000,000 .....	2	27,500	26,500	1	10,000	20,000	11,840	—	—	—	—	20,500	—
de 20,000,001 à 50,000,000 .....	—	—	—	—	—	—	—	—	—	—	—	—	—
de 50,000,001 à 100,000,000 .....	—	—	—	—	—	—	—	—	—	—	—	—	—
Plus de 100,000,000 .....	—	—	—	—	—	—	—	—	—	—	—	—	—
<b>Totaux :</b>	<b>50</b>	<b>117,922</b>	<b>97,275</b>	<b>15</b>	<b>62,270</b>	<b>41,117</b>	<b>27,477</b>	<b>—</b>	<b>—</b>	<b>—</b>	<b>—</b>	<b>52,353</b>	<b>1,182</b>

**Répartition des sociétés suivant la nature du droit qui les régit.**

Sociétés de droit belge .....	—	—	—	—	—	—	—	—	—	—	—	—	—
Sociétés de droit congolais .....	50	117,922	97,275	15	62,270	41,117	27,477	—	—	—	—	52,353	1,182
<b>Totaux :</b>	<b>50</b>	<b>117,922</b>	<b>97,275</b>	<b>15</b>	<b>62,270</b>	<b>41,117</b>	<b>27,477</b>	<b>—</b>	<b>—</b>	<b>—</b>	<b>—</b>	<b>52,353</b>	<b>1,182</b>

\* N = Nombre.

(1) 4 Sociétés cong. de pers. à resp. lim. ont été dissoutes (capital inconnu).

**Uitgiften van de Congolese industriële- en handelsvennootschappen. — 1950.**  
**Kongolese personenvennootschappen met beperkte aansprakelijkheid (duizendtallen frank).**

Libérations autres qu'en espèces Stortingen andere dan in geld				Dissolutions de sociétés (1) Ontbind. van vennoots. (1)				Réductions de capital Kapitaalsverminderingen		Ensemble des émissions Gesamenlijke uitgiften	Emissions nettes Netto-uitgiften	RUBRIEKEN	
Apport de créances Inbreng van schuldvorderingen		Incorporation de réserves	Réévaluation de l'immobilier	Total	Liquidations Vereffeningen		Fusions Samensmeltingen		Montant nominal	Montant nettes			
Constitutions Oprichtingen	Augmentations Verhogingen	Inlijving van reserves	Herschattingen van immobiliën	Totaal	N	Montant Bedrag	N	Montant Bedrag	N	Montant Bedrag	Nominaal bedrag		
—	—	—	—	1,198	—	—	—	—	—	—	5,198	4,000	Banken, financiële vennootschappen.
1,352	—	1,260	—	40,187	6	38,950	—	—	—	—	106,993	38,182	Handelsvennootschappen.
—	—	—	—	7,910	3	4,175	—	—	—	—	12,990	4,880	Industriële vennootschappen.
—	—	—	—	—	—	—	—	—	—	—	5,000	5,000	Mijnen.
—	—	—	—	1,125	1	500	—	—	—	—	3,750	2,220	Bouwnijverheid.
—	—	—	—	5,570	2	5,120	—	—	—	—	16,450	6,030	Landbouwvennootschappen.
—	—	—	—	—	1	200	—	—	—	—	—	—	Verkeer.
—	—	—	—	—	—	—	—	—	—	—	—	—	Openbare diensten.
—	—	—	—	157	3	3,600	—	—	—	—	8,658	8,293	Verschillende.
<b>1,352</b>	<b>—</b>	<b>1,260</b>	<b>—</b>	<b>56,147</b>	<b>16</b>	<b>52,545</b>	<b>—</b>	<b>—</b>	<b>—</b>	<b>—</b>	<b>159,039</b>	<b>68,605</b>	<b>Totalen.</b>

**Groepering der vennootschappen naargelang hun uitgegeven- of weggefallen nominaal kapitaal.**

—	—	—	—	817	6	2,200	—	—	—	—	5,582	4,507	500,000 en minder.
—	—	—	—	100	2	1,575	—	—	—	—	9,750	7,765	van 500,001 tot 1,000,000.
—	—	1,260	—	27,378	7	18,770	—	—	—	—	70,207	37,193	van 1,000,001 tot 5,000,000.
1,352	—	—	—	7,352	—	—	—	—	—	—	26,000	1,300	van 5,000,001 tot 10,000,000.
—	—	—	—	20,500	—	—	—	—	—	—	47,500	17,840	van 10,000,001 tot 20,000,000.
—	—	—	—	—	1	30,000	—	—	—	—	—	—	van 20,000,001 tot 50,000,000.
—	—	—	—	—	—	—	—	—	—	—	—	—	van 50,000,001 tot 100,000,000.
—	—	—	—	—	—	—	—	—	—	—	—	—	Meer dan 100,000,000.
<b>1,352</b>	<b>—</b>	<b>1,260</b>	<b>—</b>	<b>56,147</b>	<b>16</b>	<b>52,545</b>	<b>—</b>	<b>—</b>	<b>—</b>	<b>—</b>	<b>159,039</b>	<b>68,605</b>	<b>Totalen.</b>

**Indeling van de vennootschappen volgens het recht dat hen beheerst.**

—	—	—	—	—	—	—	—	—	—	—	—	—	Vennootschappen onder Belgisch recht.
1,352	—	1,260	—	56,147	16	52,545	—	—	—	—	159,039	68,605	Vennootschappen onder Kongolese recht.
<b>1,352</b>	<b>—</b>	<b>1,260</b>	<b>—</b>	<b>56,147</b>	<b>16</b>	<b>52,545</b>	<b>—</b>	<b>—</b>	<b>—</b>	<b>—</b>	<b>159,039</b>	<b>68,605</b>	<b>Totalen.</b>

\* A = Aantal.

(1) 4 congolese personenvennootschappen met beperkte aansprakelijkheid werden ontbonden (kapitaal onbekend).

**Rendement des sociétés belges et congolaises par actions en 1950 (1,000 fr.)**

RUBRIQUES	Nombre de sociétés Aantal vennootschappen			Capital versé Gevoert kapitaal			Réserves Reserven		
	recen- sées ge- teld	en bé- néfice met winst	en perte met verlies	Total Totaal	Sociétés en Vennootschappen met		Total Totaal	Sociétés en Vennootschappen met	
					bénéfice winst	perte verlies		bénéfice winst	perte verlies

**A. Sociétés ayant leur principale exploitation en Belgique.**

Banques	49	48	1	2,585,830	2,565,830	20,000	2,509,557	2,498,237	11,320
Assurances	116	99	17	545,678	513,720	31,958	473,601	474,404	803
Opérations financières et immobilières	1,014	763	251	8,744,855	7,767,668	977,187	7,207,303	6,896,905	310,398
Commerce de détail	319	212	107	874,191	804,901	69,290	692,322	660,490	31,832
dont : Alimentation	43	29	14	37,680	33,475	4,205	22,583	17,850	4,733
Grands magasins	15	12	3	594,754	593,524	1,230	451,406	451,125	281
Commerce de gros et commerce extérieur	1,946	1,296	650	2,949,344	2,235,503	713,841	2,100,773	1,917,722	183,051
dont : Alimentation	335	216	119	432,843	310,311	122,532	209,435	183,181	26,254
Industrie des fabrications métalliques	978	727	251	6,600,819	5,908,268	692,551	6,538,611	6,050,588	488,023
Métallurgie du fer	98	70	28	7,417,983	6,426,261	991,722	9,011,610	7,266,314	1,745,296
Industrie des métaux non ferreux	59	41	18	1,581,595	1,401,579	180,016	2,306,233	2,233,899	72,334
Industrie textile	960	635	325	6,163,319	5,062,431	1,100,888	11,510,742	9,888,163	1,622,579
dont : Coton	233	163	70	1,899,840	1,638,904	260,936	5,081,119	4,345,063	736,056
Laine	167	122	45	1,818,781	1,478,645	340,136	2,331,551	2,162,284	169,267
Lin	65	34	31	478,192	397,927	80,265	1,151,640	995,673	155,967
Fibres ligneuses	44	29	15	218,904	131,737	87,167	693,782	490,720	203,062
Matières textiles artificielles et soie	34	25	9	654,860	619,510	35,350	753,559	674,798	78,761
Vêtements et confection	219	135	84	363,386	247,783	115,603	314,980	239,730	75,250
Achèvement	63	45	18	414,025	317,575	96,450	620,800	577,346	43,454
Bonneterie	113	69	44	260,683	187,122	73,561	522,817	372,827	149,990
Déchets textiles, chiffons et ouates	22	13	9	54,648	43,228	11,420	40,494	29,722	10,772
Industrie alimentaire	674	447	227	5,182,524	4,444,697	737,827	4,021,910	3,272,881	749,029
dont : Brasseries	156	128	28	1,392,210	1,284,762	107,448	1,636,639	1,522,805	113,834
Industrie du sucre	41	35	6	1,216,323	1,176,058	40,265	464,257	380,006	84,251
Préparation du lait	28	22	6	65,690	56,810	8,880	81,587	73,581	8,006
Meuneries	48	23	25	431,238	240,568	190,670	413,609	204,231	209,378
Industrie du bois	267	176	91	476,273	299,539	176,734	434,738	286,419	148,319
dont : Scieries et industries connexes	44	27	17	65,161	34,536	30,625	79,881	41,428	38,453
Meubles et industries connexes	90	66	24	125,454	100,774	24,680	80,003	60,420	19,583
Industrie chimique	453	292	161	7,041,410	5,830,002	1,211,408	4,475,354	4,011,278	464,076
dont : Industrie chimique minérale	39	30	9	1,620,300	1,416,550	203,750	661,110	607,647	53,463
Industrie de l'azote et industries connexes	10	8	2	1,202,100	1,101,100	101,000	1,056,681	962,551	94,130
Distillations et industr. chim. organique	36	23	13	902,940	412,150	490,790	475,273	372,127	103,146
Matières grasses	35	26	9	1,080,794	1,062,635	18,159	664,623	653,984	10,639
Pigments, couleurs et vernis	67	35	22	306,068	117,748	188,320	181,882	93,624	88,258
Produits pharmaceutiques	108	76	32	220,609	175,310	45,299	90,142	94,122	3,980
Industrie allumetière	3	2	1	260,166	257,666	2,500	43,744	40,746	2,998
Industrie verrière	73	43	30	1,094,877	1,004,339	90,538	1,569,045	1,452,076	116,969
Electricité(4)	53	52	1	11,299,564	11,299,064	500	2,975,573	2,975,254	319
Gaz	19	12	7	1,771,065	1,123,565	647,500	564,712	286,437	278,275
Eau	3	3	—	1,680	1,680	—	6,725	6,725	—
Industrie du cuir	173	81	92	582,189	322,165	260,024	559,652	336,841	222,811
dont : Production du cuir	47	18	29	235,315	119,995	115,330	166,411	109,263	57,148
Industrie de la chaussure	65	34	31	114,785	55,145	59,640	106,737	49,980	56,757
Industrie du papier et industrie graphique	266	171	95	1,939,271	1,667,496	271,775	1,525,354	1,252,175	273,179
dont : Industrie graphique	165	113	52	412,419	320,793	91,626	407,910	308,258	99,652
Transport	467	315	152	2,497,306	1,790,365	706,941	3,637,857	2,968,807	669,050
dont : Ports, navigation maritime et expédition	290	203	87	799,005	563,972	235,033	2,664,549	2,178,051	486,498
Navigation intérieure	45	27	18	84,089	28,740	55,349	83,249	35,825	47,424
Transport routier	80	52	28	128,608	98,707	29,901	75,760	55,698	20,062
Transport par rail	23	14	9	1,136,037	1,052,375	83,662	661,391	632,510	28,881
Tourisme	241	134	107	306,946	187,783	119,163	322,800	154,747	168,053
dont : Hôtellerie	193	106	87	272,776	163,870	108,906	326,511	151,028	175,483
Intermédiaires	324	241	83	413,422	339,695	73,727	179,895	143,340	36,555
Déchets et matières de récupération	36	21	15	65,523	39,131	26,392	63,008	25,047	37,961
Industrie de la construction	343	241	102	1,427,188	1,213,406	213,782	637,998	599,692	38,306
Industrie du charbon	62	51	11	4,991,878	4,708,928	282,950	7,667,830	7,482,416	185,414
Industrie des produits en terre cuite communs	79	63	16	287,427	237,810	49,617	445,646	429,156	16,490
Cimenteries et industries connexes	77	60	17	1,386,388	1,310,678	75,710	917,334	837,079	80,255
Carrières	110	69	41	629,591	492,060	137,531	625,650	363,798	261,852

(1) Les chiffres repris dans cette statistique se rapportent aux exercices dont les dividendes ont été payés en 1950. Ces exercices se répartissent donc sur les années 1949 et 1950. — (2) Un certain nombre d'entreprises détenant des participations dans d'autres entreprises exerçant leur activité dans le même secteur ou dans des secteurs différents, une partie des dividendes repris sous cette rubrique est comptée deux ou même plusieurs fois. — (3) Montant rectifié pour des emprunts existant déjà en 1949, mais non compris dans la statistique. — (4) La rubrique « Electricité » comprend les entreprises privées de production, de coordination de la production et de distribution d'énergie électrique.

## Rendement der Belgische of Kongolese vennootschappen of aandelen in 1950 (1,000 fr.)

Résultat net de l'année comptable Netto-resultaat van het boekjaar		Dividendes mis en paiement (2) Uitgekeerde dividenden		Emprunts obligataires (3) Obligatieleningen			Pourcentage du solde bénéficiaire par rapport au capital versé Percentage van het winstaande tegenover het gestort kapitaal	RUBRIEKEN
				Dette obligataire en vic au Uitst. obligatieschuld op		Montant brut des coupons payés en 1950 Bruto-bedrag der coupons uitbet. in 1950		
bénéfice winst	perte verlies	Total Totaal	Sociétés en Vennootschap. met		31-12-1949		31-12-1950	
			bénéfice winst	perte verlies				

### A. Vennootschappen wier voornaamste bedrijvigheid in België uitgeoefend wordt.

520,510	1,365	309,966	309,966	—	131,751	260,596	5,457	20.08	Bankwezen.
186,756	8,810	113,434	113,384	50	162	139	3	32.61	Verzekeringswezen.
1,021,843	41,973	785,496	784,694	802	9,183,413	10,772,815	458,667	11.21	Financiële en mobiliare verrichtingen.
206,528	14,379	94,592	94,592	—	229,577	223,420	10,205	21.98	Kleinhandel.
3,726	1,223	748	748	—	6,951	6,903	317	6.65	waarvan : Voeding.
116,315	39	65,957	65,957	—	214,746	208,307	9,446	19.55	Grootwarenhuizen.
607,811	129,403	153,221	152,740	481	125,001	125,897	6,533	16.22	Groothandel en buitenlandse handel.
101,158	24,327	30,610	30,610	—	70,506	68,972	2,960	17.75	waarvan : Voeding.
1,611,227	92,698	945,451	934,051	11,400	604,580	656,364	26,603	23.00	Metaalverwerkende nijverheid.
561,001	50,071	442,418	442,418	—	2,212,897	2,395,788	104,171	6.89	IJzer- en staalvoortbrengende nijverheid.
367,480	24,195	237,516	237,516	—	147,983	144,925	6,607	21.70	Non-ferro metaalnijverheid.
746,441	160,375	357,391	356,616	775	365,455	359,225	17,254	9.51	Textielnijverheid.
217,431	54,997	108,580	108,328	252	53,542	52,285	2,550	8.55	waarvan : Katoen.
241,325	33,795	125,494	125,254	240	138,241	122,190	6,694	11.41	Wol.
47,245	6,148	26,145	25,947	198	46,540	55,900	2,186	8.59	Vlas.
26,163	18,549	9,157	9,157	—	3,400	3,400	170	3.48	Bastvezels.
34,938	3,219	12,349	12,349	—	85,000	82,546	3,747	4.84	Kunstmatige textielstoffen en zijde.
59,982	24,861	21,252	21,167	85	12,477	14,777	568	9.66	Kleding en confectie.
72,602	4,168	35,227	35,227	—	14,455	14,327	666	16.53	Textielveredeling.
41,182	11,885	17,378	17,378	—	11,800	13,800	673	11.24	Breigoederen.
5,573	2,753	1,809	1,809	—	—	—	—	5.16	Textielafval, lomp en watten.
540,799	100,655	292,725	291,485	1,240	420,413	461,711	21,752	8.49	Voedingsnijverheid.
165,543	11,219	88,488	88,488	—	133,320	127,168	6,932	11.08	waarvan : Brouwerijen.
70,180	10,116	43,997	42,757	1,240	141,069	198,542	6,796	4.94	Suikernijverheid.
18,467	1,656	7,355	7,355	—	—	—	—	25.59	Melkbereiding.
18,678	23,631	9,405	9,405	—	71,000	71,700	4,220	V. 1.15	Maalderijen.
55,156	29,832	13,982	13,982	—	27,241	32,551	575	5.32	Houtnijverheid.
5,995	8,214	1,196	1,196	—	—	—	—	V. 3.41	waarvan : Zagerijen en aanverwante nijverh.
22,884	4,097	1,777	1,777	—	15,509	15,509	—	14.98	Meubelen en aanverwante nijverh.
995,759	125,530	542,410	542,334	76	886,736	849,119	40,478	12.36	Scheikundige nijverheid.
50,383	9,538	20,434	20,434	—	312,424	305,813	13,950	2.52	waarvan : Minerale scheikundige nijverheid.
70,907	5,289	56,702	56,702	—	327,960	322,487	14,881	5.46	Stikstof en aanverwante nijverheid.
47,916	34,637	36,182	36,182	—	—	—	—	1.47	Distillat. en org. scheik. nijverheid.
544,184	1,273	259,648	259,598	50	15,495	14,058	692	50.23	Vetstoffen.
21,822	42,672	6,646	6,646	—	11,088	11,044	529	V. 6.81	Pigmenten, kleuren, vernis.
29,811	10,119	10,543	10,517	26	48,182	48,182	2,754	8.93	Pharmaceutische producten.
21,021	198	15,063	15,063	—	10,000	10,000	618	8.00	Lucifernijverheid.
63,159	20,141	53,849	53,571	278	91,010	91,010	5,321	3.93	Glasnijverheid.
920,603	448	788,033	788,033	—	3,198,793	3,365,341	153,508	8.14	Electriciteit.
97,524	94,838	85,717	85,717	—	55,865	102,536	2,830	0.15	Gas.
1,244	—	26	26	—	278	252	12	74.05	Water.
26,667	42,948	10,348	10,348	—	61,500	64,500	3,383	V. 2.80	Ledernijverheid.
12,931	11,882	5,708	5,708	—	6,500	7,500	295	0.45	waarvan : Ledervoortbrengende nijverheid.
6,165	13,540	651	651	—	2,500	2,500	110	V. 6.43	Schoennijverheid.
188,595	40,057	98,167	98,167	—	95,739	91,575	4,990	7.66	Papiernijverheid en grafische bedrijven.
55,508	15,144	20,279	20,279	—	4,109	4,102	216	9.79	waarvan : Grafische bedrijven.
377,427	42,132	252,913	252,884	29	185,885	205,901	8,841	13.43	Verkeer.
210,062	30,179	137,470	137,441	29	70,790	65,452	2,532	22.51	waarvan : Havens, zeevaart en expeditie.
4,357	3,786	15	15	—	—	—	—	0.68	Binnenvaart.
17,099	4,460	9,465	9,465	—	4,669	4,494	187	9.83	Baanverkeer.
131,086	2,483	96,367	96,367	—	59,538	53,583	2,495	11.32	Spoorverkeer.
29,199	19,627	14,062	14,036	26	15,740	17,258	721	3.12	Toerisme.
20,537	17,674	10,828	10,802	26	15,671	17,189	721	1.05	waarvan : Hotelwezen.
95,935	9,823	27,588	27,572	16	5,320	5,320	266	20.83	Tussenhandel.
2,124	7,709	638	633	5	—	—	—	V. 8.52	Oude en afvalgoederen.
147,060	30,761	70,366	70,366	—	67,491	87,638	4,026	8.15	Bouwbedrijf.
553,631	27,070	410,774	406,007	4,767	945,690	1,013,525	41,782	10.55	Kolennijverheid.
38,224	2,912	16,208	16,208	—	29,249	28,529	1,420	12.29	Kleinijverheid.
152,978	6,180	99,371	99,371	—	167,531	313,246	10,534	10.59	Cement- en aanverwante nijverheid.
52,668	10,294	33,524	33,268	256	5,144	5,108	256	6.73	Groeven.

(1) De cijfers in deze statistiek opgenomen, hebben betrekking op de boekjaren waarvan de dividenden betaalbaar werden gesteld in 1950. Deze boekjaren lopen dus over de jaren 1949 en 1950. — (2) Daar een zeker aantal ondernemingen deelnemingen bezitten in andere ondernemingen die hun activiteit uitoefenen in dezelfde sector of in andere sectoren, is een deel der dividenden, die onder deze rubriek opgenomen zijn, twee- of zelfs meermaals geteld. — (3) Bedrag gerecificeerd voor leningen die in 1949 reeds bestonden, maar niet in de statistiek opgenomen werden. — (4) De rubriek « Electriciteit » bevat de private ondernemingen die zich toeleggen op de productie, de coördinatie van de productie en de verdeling van electriciteit.



## Rendement des sociétés par actions belges et congolaises en 1950 (1,000 fr.)

RUBRIQUES	Nombre de sociétés Aantal vennootschappen			Capital versé Geïstort kapitaal			Réserves Reserven		
	recen- sées ge- teld	en bé- néfice met winst	en perte met verlies	Total Totaal	Sociétés en Vennootschappen met		Total Totaal	Sociétés en Vennootschappen met	
					bénéfice winst	perte verlies		bénéfice winst	perte verlies
Industrie de la chaux .....	35	26	9	168,220	144,019	24,201	171,921	161,185	10,736
Industrie céramique .....	54	35	19	340,698	241,310	99,388	442,265	331,798	110,467
Industrie du tabac .....	47	31	16	624,010	552,127	71,883	273,528	245,929	27,599
Industrie du diamant .....	17	11	6	16,000	12,850	3,150	2,003	2,359	— 356
Edition, librairie, presse .....	121	79	42	157,633	110,167	47,466	82,517	55,971	26,546
Film, théâtres .....	161	99	62	134,448	84,584	49,864	75,051	61,870	13,181
Artisanat .....	390	253	137	432,534	286,845	145,689	389,031	341,104	47,927
Agriculture, horticulture, pêche, élevage .....	51	31	20	109,761	37,027	72,734	34,912	35,446	— 534
Divers (non dénommés) .....	530	350	180	1,141,522	926,460	215,062	566,638	494,577	72,061
<b>Total :</b>	<b>10,665</b>	<b>7,278</b>	<b>3,387</b>	<b>81,982,962</b>	<b>71,393,953</b>	<b>10,589,009</b>	<b>75,019,699</b>	<b>66,501,129</b>	<b>8,518,570</b>
Double emploi (2) .....	54	36	18	140,655	108,865	31,790	440,486	417,473	23,013
<b>Total-net :</b>	<b>10,611</b>	<b>7,242</b>	<b>3,369</b>	<b>81,842,307</b>	<b>71,285,088</b>	<b>10,557,219</b>	<b>74,579,213</b>	<b>66,083,656</b>	<b>8,495,557</b>

## B. — Sociétés ayant leur principale exploitation au Congo belge.

Banques, sociétés financières .....	28	24	4	1,060,511	938,721	121,790	329,384	329,514	— 130
Sociétés commerciales .....	25	18	7	655,255	631,805	23,450	257,306	263,400	— 6,094
Sociétés industrielles .....	55	45	10	2,433,161	2,126,371	306,790	1,241,122	1,145,551	95,571
Sociétés agricoles .....	69	62	7	1,504,010	1,326,123	177,887	973,575	978,557	— 4,982
Services publics .....	—	—	—	—	—	—	—	—	—
Mines .....	44	34	10	4,404,523	4,315,015	89,508	2,175,032	2,170,527	4,505
Construction .....	6	3	3	100,175	84,991	15,184	64,613	70,776	— 6,163
Transports .....	9	9	—	2,153,089	2,153,089	—	2,765,034	2,765,034	—
Divers .....	20	13	7	397,381	282,824	114,557	166,487	164,868	1,619
<b>Total :</b>	<b>256</b>	<b>208</b>	<b>48</b>	<b>12,708,105</b>	<b>11,858,939</b>	<b>849,166</b>	<b>7,972,553</b>	<b>7,888,227</b>	<b>84,326</b>
Double emploi (2) .....	1	1	—	2,000	2,000	—	286	286	—
<b>Total-net :</b>	<b>255</b>	<b>207</b>	<b>48</b>	<b>12,706,105</b>	<b>11,856,939</b>	<b>849,166</b>	<b>7,972,267</b>	<b>7,887,941</b>	<b>84,326</b>

## C. — Sociétés ayant leur principale exploitation à l'étranger.

Electricité .....	7	6	1	491,075	236,075	255,000	504,226	110,796	393,430
Chemins de fer .....	4	1	3	16,400	3,500	12,900	16,737	9,502	7,235
Tramways .....	5	3	2	242,380	77,380	165,000	210,186	17,986	192,200
Plantations, sociétés coloniales .....	18	15	3	751,525	722,772	28,753	266,772	265,092	1,680
Sociétés diverses .....	50	36	14	1,350,914	1,148,414	202,500	1,381,414	1,260,579	120,835
<b>Total :</b>	<b>84</b>	<b>61</b>	<b>23</b>	<b>2,852,294</b>	<b>2,188,141</b>	<b>664,153</b>	<b>2,379,335</b>	<b>1,663,955</b>	<b>715,380</b>
Double emploi (2) .....	1	1	—	300	300	—	35,595	35,595	—
<b>Total-net :</b>	<b>83</b>	<b>60</b>	<b>23</b>	<b>2,851,994</b>	<b>2,187,841</b>	<b>664,153</b>	<b>2,343,740</b>	<b>1,628,360</b>	<b>715,380</b>
<b>Total général :</b>	<b>11,005</b>	<b>7,547</b>	<b>3,458</b>	<b>97,543,361</b>	<b>85,441,033</b>	<b>12,102,328</b>	<b>85,371,587</b>	<b>76,053,311</b>	<b>9,318,276</b>
Total double emploi (2) .....	56	38	18	142,955	111,165	31,790	476,367	453,354	23,013
<b>Total général net :</b>	<b>10,949</b>	<b>7,509</b>	<b>3,440</b>	<b>97,400,406</b>	<b>85,329,868</b>	<b>12,070,538</b>	<b>84,895,220</b>	<b>75,559,957</b>	<b>9,295,263</b>

## D. — Classement suivant l'importance du capital versé.

500,000 et moins .....	4,413	2,923	1,490	1,091,094	712,230	378,864	2,948,094	2,468,944	479,150
500,001 — 1,000,000 .....	1,978	1,288	690	1,655,911	1,078,338	577,573	2,204,590	1,617,413	587,177
1,000,001 — 5,000,000 .....	2,836	1,927	909	7,057,536	4,885,946	2,171,590	9,935,052	7,908,344	2,026,708
5,000,001 — 10,000,000 .....	712	522	190	5,413,258	4,015,176	1,398,082	6,232,987	5,223,926	1,009,061
10,000,001 — 20,000,000 .....	426	335	91	6,614,891	5,278,560	1,336,331	7,776,156	6,789,877	986,279
20,000,001 — 50,000,000 .....	347	289	58	11,430,410	9,555,422	1,874,988	12,879,450	11,672,530	1,206,920
50,000,001 — 100,000,000 .....	136	120	16	10,069,063	8,833,663	1,235,400	7,492,980	6,888,807	604,173
Plus de 100,000,000 .....	157	143	14	54,211,198	51,081,698	3,129,500	35,902,278	33,483,470	2,418,808
<b>Total général :</b>	<b>11,005</b>	<b>7,547</b>	<b>3,458</b>	<b>97,543,361</b>	<b>85,441,033</b>	<b>12,102,328</b>	<b>85,371,587</b>	<b>76,053,311</b>	<b>9,318,276</b>

(1) En outre, il a été mis en paiement pendant l'année 1950 :

Coupons d'emprunts intérieurs de l'Etat (consolidés et moyen terme) .....	3,690,778
Coupons d'emprunts de la Colonie .....	124,190
Coupons d'emprunts des provinces et des communes .....	376,270
Coupons d'emprunts d'organismes divers .....	1,129,122

Coupons d'emprunts extérieurs de l'Etat .....	5,320,360
Coupons d'emprunts extérieurs des provinces et des communes .....	187,551
Coupons d'emprunts extérieurs d'organismes divers .....	13,704
<b>Total :</b>	<b>57,966</b>

(2) Données relatives aux sociétés ayant distribué en 1950 des dividendes de deux exercices, et ayant été, de ce fait, recensées deux fois.

(3) Montant rectifié pour des emprunts existant déjà en 1949, mais non compris dans la statistique.



## Rendement der Belgische en Kongolese vennootschappen op aandelen in 1950 (1,000 fr.)

Résultat net de l'année comptable Netto-resultaat van het boekjaar		Dividendes mis en payement (2) Uitgekeerde dividenden			Emprunts obligataires (3) Obligatieleningen				RUBRIEKEN
					Dette obligataire en vie au Uitst. obligatieschuld op		Montant brut des coupons payés en 1950 Bruto-bedrag der coupons uitbet. in 1950	Pourcentage du solde bénéf. par rapport au capital versé Percentage van het winstsaldo tegenover het gestort kapitaal	
bénéfice winst	perte verlies	Total Totaal	Sociétés en Vennootschap. met		31-12-1949	31-12-1950			
			bénéfice winst	perte verlies					
27,986	2,081	11,974	11,974	—	912	911	44	15.40	Kalknijverheid.
33,014	14,360	19,433	19,433	—	—	—	—	5.48	Keramische nijverheid.
51,427	5,878	30,624	30,624	—	5,000	5,000	—	7.30	Tabaksnijverheid.
2,587	589	—	—	—	660	560	53	12.49	Diamantnijverheid.
19,214	12,677	8,209	8,134	75	1,000	1,000	40	4.15	Uitgeverij, boekhandel, pers.
20,640	13,743	6,300	6,300	—	235	235	—	5.13	Film, schouwburgen.
104,763	29,505	20,908	20,908	—	500	500	25	17.40	Ambachtswezen.
5,850	5,909	145	145	—	2,286	2,034	103	V. 0.05	Landbouw, tuinbouw, visserij, veetelt.
186,187	29,734	99,779	99,756	23	51,953	74,995	2,712	13.71	Diversen (niet genoemd).
<b>10,620,017</b>	<b>1,248,702</b>	<b>6,447,558</b>	<b>6,427,259</b>	<b>20,299</b>	<b>19,322,990</b>	<b>21,759,524</b>	<b>939,172</b>	<b>11.43</b>	<b>Totaal.</b>
36,116	3,072	8,156	8,156	—	—	—	—	—	Dubbel opgenomen (2)
<b>10,583,901</b>	<b>1,245,630</b>	<b>6,439,402</b>	<b>6,419,103</b>	<b>20,299</b>	—	—	—	<b>11.41</b>	<b>Netto-totaal.</b>
<b>B. — Vennootschappen wier voornaamste bedrijvigheid in Kongo uitgeoefend wordt.</b>									
175,451	1,849	92,919	92,919	—	60,000	70,000	2,750	16.37	Banken, financiële vennootschappen.
132,076	4,218	36,277	36,277	—	12,600	10,700	571	19.51	Handelsvennootschappen.
637,609	14,089	451,090	451,090	—	138,525	155,525	6,509	25.63	Nijverheidsvennootschappen.
397,768	3,901	208,316	208,316	—	47,000	46,800	2,596	26.19	Landbouwvennootschappen.
—	—	—	—	—	—	—	—	—	Openbare diensten.
1,241,370	5,737	839,950	839,950	—	135,074	130,269	6,729	28.05	Mijnbouw.
18,753	2,287	8,560	8,560	—	—	—	—	16.44	Bouwnijverheid.
216,037	—	174,749	174,749	—	167,046	161,453	7,868	10.03	Transportbedrijf.
84,723	6,868	65,486	65,486	—	—	—	—	19.59	Diversen.
<b>2,903,787</b>	<b>38,949</b>	<b>1,877,347</b>	<b>1,877,347</b>	—	<b>560,245</b>	<b>574,747</b>	<b>27,023</b>	<b>22.54</b>	<b>Totaal.</b>
1,092	—	200	200	—	—	—	—	—	Dubbel opgenomen.
<b>2,902,695</b>	<b>38,949</b>	<b>1,877,147</b>	<b>1,877,147</b>	—	—	—	—	<b>22.54</b>	<b>Netto-totaal.</b>
<b>C. — Vennootschappen wier voornaamste bedrijvigheid in het buitenland uitgeoefend wordt.</b>									
52,197	55,061	3,948	3,948	—	—	—	—	V. 0.58	Electriciteit.
1,585	6,136	—	—	—	3,327	3,285	58	V 27.75	Spoorwegen.
1,501	994	—	—	—	244,572	243,988	9,783	0.21	Tramwegen.
33,937	614	22,537	22,537	—	—	—	—	4.43	Plantages, koloniale vennootschappen.
194,574	35,806	81,251	81,251	—	30,898	29,698	1,382	11.75	Diverse vennootschappen.
<b>283,794</b>	<b>98,611</b>	<b>107,736</b>	<b>107,736</b>	—	<b>278,797</b>	<b>276,971</b>	<b>11,223</b>	<b>6.49</b>	<b>Totaal.</b>
1,753	—	1,754	1,754	—	—	—	—	—	Dubbel opgenomen. (2)
<b>282,041</b>	<b>98,611</b>	<b>105,982</b>	<b>105,982</b>	—	—	—	—	<b>6.43</b>	<b>Netto-totaal.</b>
<b>13,807,598</b>	<b>1,386,262</b>	<b>8,432,641</b>	<b>8,412,342</b>	<b>20,299</b>	<b>20,162,032</b>	<b>22,611,242</b>	<b>977,418</b>	<b>12.73</b>	<b>Algemeen totaal.</b>
38,961	3,072	10,110	10,110	—	—	—	—	—	Totaal dubbel opgenomen. (2)
<b>13,768,637</b>	<b>1,383,190</b>	<b>8,428,531</b>	<b>8,402,232</b>	<b>20,299</b>	—	—	—	<b>12.72</b>	<b>Netto-Algemeen totaal.</b>
<b>D. — Indeling volgens de belangrijkheid van het gestort kapitaal.</b>									
509,015	174,850	156,708	150,166	6,542	—	—	—	30.63	500,000 en minder.
371,997	131,575	97,431	97,323	108	—	—	—	14.52	500,001 — 1,000,000.
1,407,455	385,907	667,636	666,342	1,294	—	—	—	14.47	1,000,001 — 5,000,000.
810,450	158,728	373,950	366,362	7,588	—	—	—	12.04	5,000,001 — 10,000,000.
1,150,026	116,247	607,334	607,334	—	—	—	—	15.63	10,000,001 — 20,000,000.
1,635,747	170,358	924,586	924,586	—	—	—	—	12.82	20,000,001 — 50,000,000.
1,395,972	46,176	866,807	866,807	—	—	—	—	13.41	50,000,001 — 100,000,000.
6,526,936	202,421	4,738,189	4,733,422	4,767	—	—	—	11.67	Meer dan 100,000,000.
<b>13,807,598</b>	<b>1,386,262</b>	<b>8,432,641</b>	<b>8,412,342</b>	<b>20,299</b>	—	—	—	<b>12.73</b>	<b>Algemeen totaal.</b>

(1) Daarenboven werden er gedurende het jaar 1950 betaalbaar gesteld:

Coupons van binnenlandse staatsleningen (geconsolideerde en op half-lange termijn) .....	3,690,778
Coupons van leningen van de Kolonie .....	124,190
Coupons van leningen van provincien en gemeenten .....	376,270
Coupons van leningen van verscheidene organismen .....	1,129,122
<b>Totaal :</b>	<b>5,320,360</b>
Coupons van buitenlandse leningen van de Staat .....	187,551
Coupons van buitenlandse provincie- en staatsleningen .....	13,704
Coupons van buitenlandse leningen van verscheidene organismen .....	57,966

(2) Gegevens betreffende maatschappijen die in 1950 dividenden betreffende twee boekjaren uitgekeerd hebben en dus tweemaal opgenomen werden.

(3) Bedrag gerechtigd voor leningen die in 1949 reeds bestonden, maar niet in de statistiek opgenomen werden.

## Fonds des Rentes. — Rentenfonds.

## I. Émission de Fonds d'État et valeurs assimilées et de titres des pouvoirs subordonnés de 1945 à 1950.

## I. Uitgifte van Overheidseffecten en ermede gelijkgestelde waardepapieren, alsmede van effecten der ondergeschikte besturen van 1945 tot en met 1950.

Année et date des emprunts introduits à la cote Jaar en datum van opname der lening in de beursnotering	Montant nominal (en millions de francs) Nominaal bedrag (in miljoenen frank)	Taux d'intérêt In-trest-voet (%)	NATURE DE L'EMPRUNT — AARD DER LENING
1945 Juin-août — Juni-Augustus Août-Augustus ..... Novembre — November ..  Tot. :	1,200 1,300 10,610  <b>13,110</b>	4 4 4	Dette unifiée — Geünifieerde schuld. Crédit Communal 1945 — Gemeentekrediet 1945. Emprunt de la Libération 1945 — Bevrijdingslening 1945.
1946       Tot. :	600 550 400 1,550 450 550  <b>4,100</b>	4 4 4 4 4 4	Bons de caisse à 10 ans de la Ville d'Anvers — Kasbons op 10 jaar der stad Antwerpen. Bons de caisse à 5 ans de la Ville d'Anvers — Kasbons op 5 jaar der stad Antwerpen. Bons de caisse à 10 ans de la Ville de Liège — Kasbons op 10 jaar der stad Luik. Bons de Caisse à 10 ans de la S. N. des Chemins de Fer belges — Kasbons op 10 jaar van de N. M. der Belgische Spoorwegen. Bons de caisse à 10 ans de la Ville de Gand — Kasbons op 10 j. der stad Gent. Bons de caisse à 10 ans de la Ville de Bruxelles — Kasbons op 10 jaar der stad Brussel.
1947         Tot. :	300 450 550 600 3,558 400 500 3,500  <b>9,858</b>	4 4 4 4 4 4,50 4,50 2	Bons de caisse à 5 ans de la Ville de Bruxelles, I <sup>re</sup> Série — Kasbons op 5 jaar der stad Brussel, I <sup>re</sup> Reeks. Bons de Caisse à 5 ans de la Ville de Liège — Kasbons op 5 jaar der stad Luik. Bons de caisse à 5 ans de la Ville de Bruxelles, II <sup>e</sup> Série — Kasbons op 5 jaar der stad Brussel, II <sup>e</sup> Reeks. Bons de caisse à 5 ans de la Ville d'Anvers — Kasbons op 5 jaar der stad Antwerpen. Certificats de Trésorerie à 10 ans — Schatkistcertificaten op 10 jaar. Bons de caisse à 5 ans de la S. N. de Crédit à l'Industrie — Kasbons op 5 jaar van de N. M. voor Krediet aan de Nijverheid. Bons de caisse à 5 ans de la Régie des Télégraphes et Téléphones — Kasbons op 5 jaar der Regie van Telegraaf en Telefoon. Emprunts à lots de la Reconstruction, I <sup>re</sup> Série — Lotenlening tot Wederopbouw, I <sup>re</sup> Reeks.
1948 1 février — 1 Februari ... 1 avril — 1 April ..... 1 juin — 1 Juni .....  1 août — 1 Augustus .... 15 sept. — 15 Sept. ....  1 octobre — 1 October....  25 octobre — 25 October.. 15 novembre — 15 Novem- ber ..... 16 novembre — 16 Novem- ber ..... 15 décembre — 15 Decem- ber .....  Tot. :	750 500 3,700  1,000 250  300  600 300 250 450  <b>8,100</b>	4,50 4,50 4  4 4,50  4,50  4,50 4,50 4,50 4,50	Bons de caisse à 10 ans du Crédit Communal — Kasbons op 10 jaar van het Gemeentekrediet. Bons de caisse à 5 ans de la S. N. de Crédit à l'Industrie — Kasbons op 5 jaar van de N. M. voor Krediet aan de Nijverheid. Certificats de Trésorerie à 5 ou 10 ans — Schatkistcertificaten op 5 of 10 jaar. Bons de caisse à 5 ans ou 10 ans de la S. N. des Chemins de Fer belges — Kasbons op 5 of 10 jaar van de N. M. der Belgische Spoorwegen. Bons de caisse à 5 ans de la Ville de Liège — Kasbons op 5 jaar der stad Luik. Bons de caisse à 5 ans de la Ville d'Anvers — Kasbons op 5 jaar der stad Antwerpen. Bons de caisse à 5 ans de la Régie des Télégraphes et Téléphones — Kasbons op 5 jaar der Regie van Telegraaf en Telefoon. Bons de caisse à 5 ans de la Ville de Bruxelles — Kasbons op 5 jaar der stad Brussel. Bons de caisse à 5 ans de la Caisse nationale de Crédit professionnel — Kasbons op 5 jaar der Nationale Kas voor Beroepskrediet. Bons de caisse à 5 ans de la S. N. de Crédit à l'Industrie — Kasbons op 5 jaar der N. M. voor Krediet aan de Nijverheid.
1949 7 février — 7 Februari ... 15 février — 15 Februari .	450 3,500	4,50 2	Bons de caisse à 5 ans de la S. N. de Crédit à l'Industrie, II <sup>e</sup> Série — Kasbons op 5 jaar der N. M. voor Krediet aan de Nijverheid, II <sup>e</sup> Reeks. Emprunts à lots de la Reconstruction, II <sup>e</sup> Série — Lotenlening tot Wederopbouw, II <sup>e</sup> Reeks.

## Fonds des Rentes (suite). — Rentenfonds (vervolg).

### I. Émission de Fonds d'État et valeurs assimilées et de titres des pouvoirs subordonnés de 1945 à 1950.

#### I. Uitgifte van Overheidseffecten en ermede gelijkgestelde waardepapieren, alsmede van effecten der ondergeschikte besturen van 1945 tot en met 1950.

Année et date des emprunts introduits à la cote		Montant nominal (en millions de francs)	Taux d'in- térêt	NATURE DE L'EMPRUNT — AARD DER LENING
Jaar en datum van opname der lening in de beursnotering		Nominiaal bedrag (in mil- lioenen frank)	In- trest- voet (%)	
1949	28 mars — 28 Maart . . . . .	1,090	4,50	Bons de caisse à 5 ans de la S.N. des Chemins de Fer belges — Kasbons op 5 j. vande N. M. der Belgische Spoorwegen.
	7 juin — 7 Juni . . . . .	1,400	4,50	Bons de caisse à 5 ans de la Régie des Télégraphes et Téléphones — Kasbons op 5 jaar der Regie van Telegraaf en Telefoon.
	1 août — 1 Augustus . . . . .	200	4,50	Bons de caisse à 5 ans de la ville de Gand — Kasbons op 5 jaar der stad Gent.
	10 août — 10 Augustus . . . . .	250	4,50	Bons de caisse à 5 ans de la ville de Liège — Kasbons op 5 jaar der stad Luik.
	15 septembre — 15 Septem- ber . . . . .	500	4,50	Bons de caisse à 5 ans de la S. N. de Crédit à l'Industrie — Kasbons op op 5 jaar der N. M. voor Krediet aan de Nijverheid.
	14 novembre — 14 Novov. . . . .	8,300	4	Certificats de Trésorerie à 5 ou 10 ans — Schatkistcertificaten op 5 of 10 jaar.
<i>Tot. :</i>		<b>15,690</b>		
1950	23 janvier — 23 Januari . . . . .	1,500	4	Bons de caisse à 5 ou 10 ans de la S. N. des Chemins de Fer belges — Kasbons op 5 of 10 jaar van de N. M. der Belgische Spoorwegen.
	6 mars — 6 Maart . . . . .	650	4	Bons de caisse à 5 ou 10 ans de la Régie des Télégraphes et Téléphones — Kasbons op 5 of 10 jaar der Regie van Telegraaf en Telefoon.
	27 mars — 27 Maart . . . . .	1,000	4	Certificats de Trésorerie du Congo Belge à 5 ou 10 ans — Schatkistcertificaten Belgisch Congo op 5 of 10 jaar.
	24 avril — 24 April . . . . .	3,500	2	Emprunts à lots de la Reconstruction, III <sup>e</sup> Tranche — Lotenlening tot Wederopbouw, III <sup>e</sup> Reeks.
	10 juillet — 10 Juli . . . . .	1,500	4	Bons de caisse à 5 ou 10 ans de la S.N. des Chemins de Fer belges, II <sup>e</sup> Tranche Kasbons op 5 of 10 j. van de N. M. der Belgische Spoorwegen, II <sup>e</sup> Reeks.
	20 novembre-2 décembre — 20 November-2 December	1,327	4	Obligations décennales du Congo Belge — Tienjaarlijkse obligatielening Belgisch Congo.
<i>Tot. :</i>		<b>9,477</b>		

### II. Émissions et remboursements d'emprunts publics (1).

#### II. Uitgiften en terugbetalingen van openbare leningen (1). (En millions de francs. — In millioenen frank.)

EXERCICE — DIENSTJAAR	Emissions Uitgiften	Remboursements Terugbetalingen	Soldes Saldi	Volume du marché des effets contrôlés au 31 décembre  Omvang van de markt der gecontroleerde effecten per 31 December
1945 . . . . .	13,110	—	13,110	
1946 . . . . .	4,100	2,686	1,414	
1947 . . . . .	9,858	3,494	6,364	
1948 . . . . .	8,100	3,235	4,865	± 111,000
1949 . . . . .	15,690	—	(3) 15,690	± 126,000 (2)
1950 . . . . .	9,477	± 500	(4) 8,977	± 135,000

(1) Dans ce tableau, il n'est pas tenu compte des amortissements courants.

(2) Environ 93 milliards pour les Fonds d'État et valeurs assimilées, et 33 milliards pour les titres émis par les pouvoirs subordonnés.

(3) Même si l'on fait abstraction du placement dans les banques, par application du règlement sur les coefficients bancaires, de 2,683 millions de francs de certificats de trésorerie 4 % 1949, le montant global des titres en circulation s'est accru d'une année à l'autre d'environ 13 milliards de francs.

(4) Le Fonds ayant racheté en 1950, un montant global de 1,332 millions de francs, la contribution effective de l'épargne au financement des besoins des institutions officielles par l'entremise du marché public des capitaux ressort donc à 7,700 millions de francs net.

(1) In deze tabel wordt geen rekening gehouden met de lopende amortisaties.

(2) Nagenoeg 93 milliard voor de Staatsfondsen en daarmee gelijkgestelde waarden en 33 milliard voor de door de ondergeschikte machten uitgegeven effecten.

(3) Zelfs afgezien van de plaatsing in banken, bij toepassing van het reglement op de bankcoëfficiënten ten belope van 2,683 miljoen frank schatkistcertificaten 4 % 1949, is het globaal bedrag van de in omloop zijnde effecten van jaar tot jaar met nagenoeg 13 milliard gestegen.

(4) Daar het Fonds in 1950 een globaal bedrag van 1,332 miljoen frank wederinkocht, komt de werkelijke bijdrage van de spaarders in de financiering van de behoeften der officiële instellingen door bemiddeling van de openbare markt der kapitalen dus neer op netto 7,700 miljoen frank.

## III. Mouvement des opérations sur le Marché des Rentes.

## III. Beweging der verrichtingen op de Rentemarkt.)

(Valeur nominale en millions de francs. — Nominale waarde in miljoenen frank.)

	1946	1947	1948	1949	1950
Titres offerts — Aangeboden effecten	10,639	6,384	6,249	6,277	7,239
Titres demandés — Gevraagde effecten .....	8,412	5,526	6,193	7,247	6,076
Solde — Saldo :	+ 2,227	+ 858	+ 56	— 970	+ 1,163
<b>Mouvement total — Totale beweging :</b>	<b>19,051</b>	<b>11,910</b>	<b>12,442</b>	<b>13,524</b>	<b>13,315</b>

## IV. Volume des transactions du Fonds. — IV. Omvang der Transacties van het Fonds.

(Valeur nominale en millions de francs. — Nominale waarde in miljoenen frank.)

	1945		1946		1947		1948		1949		1950		
			Por-te-feuille	Por-te-feuille	Por-te-feuille	Por-te-feuille	Por-te-feuille	Por-te-feuille	Por-te-feuille	Por-te-feuille	Por-te-feuille	Por-te-feuille	
			A	B	A	B	A	B	A	B	A	B	
				(1)	(2)	(1)	(1)	(1)	(2)	(1)	(1)	(1)	(2)
Titres rachetés le 4 juin 1945 à la Banque Nationale de Belgique — Bij de Nationale Bank van België op 4 Juni 1945 ingekochte effecten .....	857	Achat — Aankoop..	5,200	720	2,685	591	2,436	1,034	2,770	942	3,233	1,714	
Souscriptions — Inschrijvingen	692	Vente — Verkoop .	3,364	330	1,926	492	2,816	599	2,986	1,462	2,690	901	
<b>Total — Totaal :</b>	<b>1,549</b>	<b>Différence — Verschil :</b>	<b>+ 1,836</b>	<b>+ 390</b>	<b>+ 759</b>	<b>+ 99</b>	<b>— 380</b>	<b>+ 435</b>	<b>— 216</b>	<b>— 520</b>	<b>+ 543</b>	<b>+ 813</b>	
Achats — Aankopen .....	3,585	Encaissement de titres — Inkassering van effecten .....	14	4	2	8	16	10	20	5	16	8	
Ventes — Verkopen .....	3,576	Augmentation (+) ou diminution (—) nette — Netto-verhoging (+) of netto-verlaging (—) ....	+ 1,822	+ 386	+ 757	+ 91	— 396	+ 425	— 236	— 525	+ 527	+ 805	
Encaissement de titres — Inkassering van effecten .....	4	Augmentation (+) ou diminution (—) totale — Totale vermeerdering (+) of vermindering (—).	+ 2,208	+ 848	+ 29	— 761	+ 1,332						
Capital nominal des titres au 31 déc. 1945 — Nominaal kapitaal van de effecten op 31 Dec. 1945 .....	1,554												

## V. Situation du portefeuille. — V. Toestand van de portefeuille.

(En millions de francs. — In miljoenen frank.)

	Portefeuille A (1) (a)	Portefeuille B (2) (a)	Total Totaal (a)
31 décembre 1945 — 31 December 1945.....	—	—	1,554
31 décembre 1946 — 31 December 1946.....	—	—	3,762
31 décembre 1947 — 31 December 1947.....	—	—	4,610
31 décembre 1948 — 31 December 1948.....	3,532	1,108	4,610
31 décembre 1949 — 31 December 1949.....	3,297	582	3,879
31 décembre 1950 — 31 December 1950.....	3,824	1,387	5,211

(1) Fonds d'Etat et valeurs assimilées.  
(2) Titres émis par les pouvoirs subordonnés.  
(a) Valeur nominale.

(1) Overheidseffecten en ermede gelijkgestelde waardepapieren.  
(2) Effecten uitgegeven door ondergeschikte besturen.  
(a) Nominale waarde.

VI. Financement des opérations. — VI. Financiëring der verrichtingen.  
(En millions de francs. — In millioenen frank.)

	Call- money	Bons de Caisse — Kasbons	
		Banque Nationale de Belgique	Autres
		Nationale Bank van België	Andere
31 décembre 1945 — 31 December 1945.....	600	855	—
31 décembre 1946 — 31 December 1946.....	1,826	1,685	—
31 décembre 1947 — 31 December 1947.....	1,396	2,912	—
31 décembre 1948 — 31 December 1948.....	1,451	2,450	325
31 décembre 1949 — 31 December 1949.....	1,123	2,072	415
31 décembre 1950 — 31 December 1950.....	1,451	4,133	—

VII. — Bilan au 31 décembre. — VII. — Balans per 31 December.  
(En millions de francs. — In millioenen frank.)

	31 décembre 1945	31 décembre 1946	31 décembre 1947	31 décembre 1948	31 décembre 1949	31 décembre 1950
	31 December 1945	31 December 1946	31 December 1947	31 December 1948	31 December 1949	31 December 1950
<b>Actif — Actief.</b>						
Fonds publics — Overheidseffecten .....	1,436	3,547	4,359	4,373	3,831	5,855
Ventes de titres à liquider — Verkoop van te liquideren effecten .....	61	15	30	24	33	12
Prorata d'intérêts acquis au 31 décembre sur Fonds publics — Renteporata van de overheidsfondsen verkregen per 31 De- cember .....	27	65	75	82	71	115
Prorata d'intérêts au 31 décembre sur bons de caisse escomptés — Renteporata van kasbons verdisconteerd per 31 December	1	2	6	7	7	10
	<b>1,525</b>	<b>3,629</b>	<b>4,470</b>	<b>4,486</b>	<b>3,942</b>	<b>5,992</b>
<b>Passif — Passief.</b>						
Emprunts à court terme — Leningen op korte termijn .....	600	1,826	1,396	1,451	1,123	1,451
Compte courant d'avance à la Banque Natio- nale — Nationale Bank, voorschot- rekening.....	4	11	4	20	11	12
Bons de caisse remis à l'escompte (1) — Ver- disconteerde kasbons (1) .....	855	1,686	2,912	2,775	2,487	4,133
Achats de titres à liquider — Aankoop van te liquideren effecten .....	57	31	17	22	18	26
Réserve générale — Algemene reserve ....	9	75	141	218	303	370
	<b>1,525</b>	<b>3,629</b>	<b>4,470</b>	<b>4,486</b>	<b>3,942</b>	<b>5,992</b>

(1) Spécialement auprès de la Banque Nationale de Belgique.

(1) Meestal bij de Nationale Bank van België.

VIII. Compte de profits et pertes au 31 décembre. — VIII. Winst- en Verliesrekening per 31 December.  
(En milliers de francs. — In duizenden frank.)

	31 décembre 1945	31 décembre 1946	31 décembre 1947	31 décembre 1948	31 décembre 1949	31 décembre 1950
	31 December 1945	31 December 1946	31 December 1947	31 December 1948	31 December 1949	31 December 1950
<b>Crédit — Krediet.</b>						
Soldes des postes de titres complètement liquidés — Saldi der posten van volledig geliquideerde effecten .....	—	—	—	102	1	—
Revenus des fonds publics — Opbrengsten der Overheidsfondsen .....	20,413	106,279	148,101	192,062	161,547	188,495
	<b>20,413</b>	<b>106,279</b>	<b>148,101</b>	<b>192,164</b>	<b>161,548</b>	<b>188,495</b>
<b>Débit — Debet.</b>						
Intérêts des emprunts à court terme :						
Intresten der leningen op korte termijn :						
a) Opérations « on call » — Verrichtingen « on call »	2,210	11,127	26,713	29,723	35,115	22,316
b) Compte d'avance à la Banque Nationale — Voor-schotrekening bij de Nationale Bank .....	159	324	304	207	217	461
	<b>2,369</b>	<b>11,451</b>	<b>27,017</b>	<b>29,930</b>	<b>35,332</b>	<b>22,777</b>
Intérêts des bons de caisse remis à l'escompte (1) — Intresten der verdisconteerde kasbons (1) .....	2,224	16,663	49,989	85,900	38,091	97,920
<i>Moins : réescompte — Min : herdisconto .....</i>	850	2,197	5,943	7,069	6,627	10,228
	<b>1,374</b>	<b>14,466</b>	<b>44,046</b>	<b>78,831</b>	<b>31,464</b>	<b>87,692</b>
Frais généraux — Algemene Onkosten .....	2,444	4,681	5,214	113	123	156
Courtages — Makelaarsloon .....	5,235	9,474	6,075	7,071	9,139	10,448
Soldes des postes de titres complètement liquidés — Saldi der posten van volledig geliquideerde effecten .....	—	—	—	—	—	214
Solde bénéficiaire à virer à la réserve générale — Winst-saldo over te schrijven op de algemene reserve .....	8,991	66,207	65,749	76,219	85,490	67,208
	<b>20,413</b>	<b>106,279</b>	<b>148,101</b>	<b>192,164</b>	<b>161,548</b>	<b>188,495</b>

(1) Spécialement auprès de la Banque Nationale de Belgique.

(1) Meestal bij de Nationale Bank van België.

IX. Moyenne mensuelle des cotations de la dette unifiée 4 % (cotation pour 100 fr).  
IX. Maandelijksse middenkoersen van de geünificeerde schuld 4 % (notering voor 100 fr).

MOIS — MAANDEN	1945	1946	1947	1948	1949	1950
Janvier — Januari .....	—	100.00	90.98	84.98	84.98	89.76
Février — Februari .....	—	100.00	91.26	84.55	85.18	90.13
Mars — Maart .....	—	100.00	91.44	84.40	85.54	90.69
Avril — April .....	—	100.00	91.81	84.60	86.00	90.96
Mai — Mei .....	—	100.00	92.13	84.45	86.21	91.44
Juin — Juni .....	99.12	99.14	92.44	84.19	86.67	91.86
Juillet — Juli .....	99.67	93.68	92.38	83.96	87.14	91.74
Août — Augustus .....	99.80	92.50	92.30	83.60	87.63	91.36
Septembre — September .....	99.95	91.79	89.67	83.48	88.25	89.96
Octobre — October .....	100.00	91.48	86.31	83.78	88.74	89.12
Novembre — November .....	100.00	90.75	84.80	84.25	89.00	89.22
Décembre — December .....	100.00	90.60	84.57	84.74	89.31	89.17
<i>Moyenne annuelle :</i>	<b>99.79</b>	<b>95.83</b>	<b>90.01</b>	<b>84.25</b>	<b>87.05</b>	<b>90.45</b>
<i>Jaarlijks gemiddelde :</i>						

## Assurances sur la vie. — Levensverzekeringen.

### I. Nombre des entreprises (au 31 décembre). — I. Aantal ondernemingen (op 31 December).

(Source : Ministère du Travail et de la Prévoyance sociale)

(Bron : Ministerie van Arbeid en Sociale Voorzorg)

ENTREPRISES ONDERNEMINGEN	Sociétés belges — Belgische maatschappijen							Sociétés étrangères — Buitenlandse maatschappijen						
	1944	1945	1946	1947	1948	1949	1950	1944	1945	1946	1947	1948	1949	1950
Sociétés anonymes. — Naaml. vennootsch. ..	46	47	46	45	46	46	47	30	30	31	31	31*	31	30
Sociétés coopératives. — Samenw. vennootsch. .	2	2	3	3	3	3	3	—	—	—	—	—	—	—
Mutuelles. — Maatsch. onderl. verzekeringen .	2	2	2	2	2	2	3	3	3	3	3	3	3	3
<b>Tot. :</b>	<b>50</b>	<b>51</b>	<b>51</b>	<b>50</b>	<b>51</b>	<b>51</b>	<b>53</b>	<b>33</b>	<b>33</b>	<b>34</b>	<b>34</b>	<b>34*</b>	<b>34</b>	<b>33</b>

### II. Nombre des polices et montant (1,000 fr.) des capitaux assurés.

### II. Aantal polissen en bedrag (1,000 fr.) van de verzekerde kapitalen.

Situation au 31 décembre	A. Assurances individuelles — A. Individuele verzekeringen						B. Assurances de groupes (b) B. Groepsverzekeringen (b)		
	I. Assurances de capitaux — I. Kapitaalverzekeringen						II. Assu- rances de rentes	Assurances de capitaux	Assurances de rentes
	a. en cas de décès — a. bij overlijden			b. en cas de vie — b. bij leven					
	Grande branche Grote verzekering		Branche populaire Volksverzekering		Grande branche  Grote verzekering	Branche populaire  Volks- verzekering	II. Rente- ver- zekeringen	Kapitaal- ver- zekeringen	Rente- ver- zekeringen
Sans participation Zonder deelname	Avec participation Met deelname	Sans participation Zonder deelname	Avec participation Met deelname						
Toestand op 31 December									

#### Nombre de polices. — Aantal polissen. Sociétés belges. — Belgische maatschappijen.

1944	209,139	6,147	1,607,987	(a)	11,145	16,028	15,919	—	—
1945	246,665	11,954	1,704,563	(a)	10,034	13,397	16,000	—	—
1946	281,226	11,175	1,755,996	(a)	11,385	10,996	16,065	—	—
1947	297,400	11,291	1,801,580	(a)	10,761	10,252	15,836	—	—
1948	324,438	8,415	1,842,596	(a)	10,856	9,277	15,443	—	—
1949	346,282	9,717	1,851,123	(a)	10,469	8,515	14,073	—	—

#### Sociétés étrangères. — Buitenlandse maatschappijen.

1944	122,910	31,382	485,700	53,219	4,894	11,122	2,781	—	—
1945	143,518	32,864	518,125	60,654	5,094	10,874	2,637	—	—
1946	164,651	38,853	606,080	(d)	5,163	10,475	2,610	—	—
1947	181,458	44,974	558,830	85,831	5,205	9,887	2,500	—	—
1948	180,797	50,726	590,611	100,288	6,349	8,557	2,436	—	—
1949	194,374	61,093	590,068	104,274	5,848	8,278	2,298	—	—

#### Montant (1,000 fr) des capitaux ou des rentes assurés. — Bedrag (1,000 fr) van de verzekerde kapitalen of renten.

##### Sociétés belges. — Belgische maatschappijen.

1944	8,216,696	245,728	3,092,720	(a)	228,728	25,317	56,792	8,122,248	140,750
1945	9,749,896	428,325	3,675,469	(a)	253,112	22,632	61,408	(c)3,589,849	160,057
1946	11,580,729	490,516	4,176,526	(a)	232,854	19,975	68,129	11,600,447	185,620
1947	12,923,223	531,508	4,690,952	(a)	230,516	21,732	70,733	16,505,402	244,531
1948	14,668,961	445,363	5,211,173	(a)	240,712	22,563	72,714	21,280,929	295,610
1949	16,300,457	538,609	5,575,754	(a)	258,672	22,212	74,724	25,694,039	324,439

##### Sociétés étrangères. — Buitenlandse maatschappijen.

1944	3,949,004	1,909,166	757,695	470,419	188,719	51,726	18,824	216,617	8,034
1945	4,977,966	2,045,285	913,251	610,292	207,450	55,400	19,850	(c)191,523	8,235
1946	5,944,132	2,572,351	1,937,428	(d)	198,530	60,837	21,699	293,013	11,277
1947	6,822,159	3,013,439	1,230,524	1,188,100	200,216	68,637	22,432	421,762	22,922
1948	7,599,026	3,477,477	1,526,699	1,487,897	228,356	70,935	23,490	532,972	28,591
1949	8,397,623	4,147,601	1,653,724	1,533,364	240,465	66,826	25,014	608,771	35,919

(a) Les sociétés belges ne pratiquent pas ce genre d'assurance.

(b) Les assurances de groupes sont d'introduction relativement récente en Belgique.

(c) Seules les assurances en cas de décès.

(d) Compris dans les assurances sans participation.

(\*) Chiffres rectifiés.

(a) De Belgische maatschappijen doen niet aan deze soort van verzekering.

(b) De groepsverzekering werd slechts vóór betrekkelijk korte tijd in België ingevoerd.

(c) Alleen de verzekeringen bij overlijden.

(d) Begrepen in de verzekeringen zonder deelneming.

(\*) Verbeterde cijfers.

## III. Bilans (1,000 fr.). — III. Balansen (1,000 fr.).

## A. ACTIF. — A. ACTIEF.

ANNÉES	Immeubles	Prêts hypothécaires	Prêts sur police	Valeurs mobilières	Banque caisse, etc.	Intérêts et loyers à recevoir	Primes échues non encaissées	Autres actifs	Solde débiteur	Total
JAREN	Onroerende goederen	Hypothecaire leningen	Polis-belingen	Mobilair-waarden	Bank, kas, enz.	Te ontvangen intresten en huren	Vervallen doch niet gelnde premien	Ander actief	Debet-saldo	Totaal
<b>Sociétés belges. — Belgische maatschappijen.</b>										
1944	202,231	377,994	110,330	4,265,852	144,048	35,289	17,141	335,452	3,718	5,492,057
1945	194,830	411,831	117,964	4,822,826	134,595	31,274	24,515	332,376	2,687	6,072,897
1946	237,942	694,299	159,905	5,134,968	85,188	32,016	21,074	322,284	3,783	6,691,457
1947	274,940	1,157,167	354,764	5,263,701	100,793	37,441	13,335	402,249	5,964	7,610,354
1948	319,034	1,610,539	393,775	5,654,667	115,093	79,202	8,583	439,845	7,651	8,628,389
1949	365,468	1,899,282	439,610	6,358,039	124,282	54,487	10,537	560,057	4,936	9,816,698
<b>Sociétés étrangères. — Buitenlandse maatschappijen.</b>										
1944	113,562	30,381	60,075	1,785,194	218,607	25,374	31,219	177,554	10,148	2,452,114
1945	117,125	37,632	64,986	2,015,933	178,745	29,864	26,299	187,097	19,639	2,677,320
1946	140,346	54,045	95,398	2,154,432	104,620	29,108	22,339	229,643	17,165	2,847,097
1947	199,619	118,592	136,708	2,248,951	98,209	32,881	21,565	230,523	13,028	3,100,076
1948	233,616	195,579	165,249	2,421,692	103,733	36,681	24,228	301,880	19,468	3,502,126
1949	252,281	248,570	180,185	2,726,632	76,834	33,921	23,969	337,209	17,829	3,897,430

## B. PASSIF. — B. PASSIEF.

ANNÉES	Cautonnement exigé	Réserves mathémat. nettes	Réserves pour sinistres à régler	Réserve technique de participation	Réserve de garantie	Solde de réassurance	Assurés participants	Autres passifs	Solde créditeur	Total
JAREN	Vereiste waarborgen	Netto wiskundige reserves	Reserve voor te vergoeden verzek. schade	Technische reserve voor deelneming	Waarborg-reserve	Saldo van herverzekering	Verzekerden met deelneming	Ander passief	Credit-saldo	Totaal
<b>Sociétés belges. — Belgische maatschappijen.</b>										
1944	22,935	5,190,995	65,101	73	2,813	2,807	3,345	192,269	11,719	5,492,057
1945	25,347	5,699,419	80,904	—	2,434	8,167	3,281	233,986	19,357	6,072,897
1946	41,622	6,281,805	54,686	—	3,459	18,533	3,489	256,453	31,411	6,691,457
1947	51,279	7,066,805	49,640	—	2,902	13,688	3,900	368,365	53,776	7,610,354
1948	58,746	7,975,465	43,158	—	1,951	—	4,133	493,834	51,102	8,628,389
1949	67,793	9,050,234	41,414	1,236	2,251	—	7,115	575,182	71,473	9,816,698
<b>Sociétés étrangères. — Buitenlandse maatschappijen.</b>										
1944	11,260	2,141,004	40,363	4,537	4,284	3,407	4,861	218,404	22,994	2,451,114
1945	12,343	2,362,940	44,371	1,977	788	7,843	5,509	226,828	14,721	2,677,320
1946	17,387	2,533,929	32,852	2,651	486	9,368	5,501	229,678	15,246	2,847,097
1947	24,264	2,777,374	33,619	3,722	205	9,126	7,586	205,855	38,325	3,100,076
1948	27,774	3,053,872	28,811	4,991	846	—	9,185	337,801	38,846	3,502,126
1949	30,681	3,376,692	27,926	5,742	906	—	11,532	389,927	54,024	3,897,430

(1) A partir de 1948, repris sous « autres passifs ».

(1) Vanaf 1948, opgenomen onder « ander passief ».

## IV. Comptes de profits et pertes (1,000 fr.). — IV. Winst- en verliesrekening (1,000 fr.).

ANNÉES	DÉBIT — DEBIT					CRÉDIT — CREDIT				Total
	Capitaux, rentes et rachats payés	Frais généraux	Augmentation de la réserve mathémat.	Divers	Solde créditeur	Primes échues	Produit des placements	Divers	Solde débiteur	
JAREN	Uitbetaalde kapit., renten en afkopen	Algemene onkosten	Vermeerdering der wiskundige reserve	Allerlei	Credit-saldo	Vervallen premien	Opbrengst der beleggingen	Allerlei	Debet-saldo	Totaal
<b>Sociétés belges. — Belgische maatschappijen.</b>										
1944	279,664	167,276	858,721	843,259	11,718	1,144,469	188,653	823,799	3,717	2,160,638
1945	375,217	200,802	547,114	916,353	19,357	906,660	221,650	927,846	2,687	2,058,844
1946	563,400	255,014	550,293	1,090,454	31,411	1,176,511	252,669	1,057,609	3,783	2,490,573
1947	554,435	255,967	870,891	1,141,066	53,776	1,481,292	294,134	1,094,744	5,964	2,876,135
1948	620,102	283,270	907,569	1,246,954	51,102	1,542,888	351,450	1,207,008	7,651	3,108,997
1949	657,587	320,561	1,086,137	1,341,902	71,584	1,774,155	405,828	1,292,851	4,937	3,477,771
<b>Sociétés étrangères. — Buitenlandse maatschappijen.</b>										
1944	89,600	102,830	384,488	198,875	22,993	497,573	71,755	219,310	10,148	798,786
1945	128,960	132,418	233,066	216,128	14,721	373,500	84,426	247,728	19,639	725,293
1946	195,895	174,763	181,920	282,579	15,246	446,647	99,299	287,294	17,165	850,404
1947	202,047	194,324	228,964	305,382	38,325	509,764	105,132	340,694	13,452	969,042
1948	223,577	221,286	281,564	404,919	38,846	622,366	127,983	400,375	19,468	1,170,192
1949	252,881	235,469	323,606	486,249	54,023	699,520	143,101	491,778	17,829	1,352,228



## Situation globale des banques. — Algemene staat der banken. (1)

(Source : Banque Nationale de Belgique)

(Bron : Nationale Bank van België)

SPÉCIFICATIONS	1945 (2)	1946 (3)	1947 (3)	1948 (3)	1949 (3)	1950 (3)	OPSOMMING
<b>A. Actif. — Activa.</b>							
Disponible et réalisable :							Beschikbare en vlottende middelen :
Caisse, Banque Nation., chèques post.	2,206	3,361	3,672	3,726	2,997	2,853	Kas, Nationale Bank, post-chèques.
Prêts au jour le jour .....	1,333	1,298	1,271	1,455	1,513	1,284	Daggeld.
Banquiers .....	3,993	5,594	3,524	3,096	3,213	4,341	Bankiers.
Maison-mère, succursales et filiales ..	364	412	583	755	795	898	Moederm., filial. en dochtermaatsch.
Autres valeurs à recev. à court terme	678	1,119	1,440	1,535	1,786	2,923	Andere te innen waarden op kort term.
Portefeuille effets :							Wissels :
a) Portefeuille commercial .....	2,044	3,678	5,592	5,962	7,450	6,845	a) Handelswissels.
b) Effets publics réescomptables à la Banque Nationale de Belgique .....	3,900	12,371	10,760	11,293	8,404	8,821	b) Overheidspapier herdisconteerbaar bij de Nationale Bank van België.
c) Eff. publ. mobilisables à la B. N. de Belgique à concurrence de 95 %	21,446	21,080	21,642	18,647	19,064	19,519	c) Overheidspap. mobiliseerb. bij de N. B. van België ten bel. van 95 %.
d) Certificats de Trésorerie à recevoir (A. M. 5-12-45, art. 10) .....	12,208	—	—	—	—	—	d) Te ontvangen Schatkistcertificaten (M. B. 5-12-45, art. 10).
Reports et avances sur titres .....	636	836	848	681	703	765	Prolongaties en voorschot. op effecten.
Débiteurs par acceptations .....	1,773	3,657	4,122	3,983	4,025	6,134	Debiteuren wegens verstr. acceptaties.
Débiteurs divers .....	7,397	11,265	12,185	12,491	12,329	13,996	Diverse debiteuren.
Portefeuille-titres :							Effecten :
a) Valeur de la réserve légale .....	130	127	168	175	188	189	a) Belegde wettelijke reserve.
b) Fonds publics belges .....	5,072	5,059	3,924	3,474	6,549	6,326	b) Belgische overheidsfondsen.
c) Fonds publics étrangers .....	142	294	183	89	89	99	c) Buitenlandse overheidsfondsen.
d) Actions de banques .....	231	344	683	642	609	786	d) Bankaandelen.
e) Autres titres .....	929	883	989	737	702	727	e) Andere fondsen.
Divers .....	213	307	273	266	308	361	Diversen.
Capital non versé .....	23	21	6	3	5	3	Niet gestort kapitaal.
<b>Total :</b>	<b>64,718</b>	<b>71,706</b>	<b>71,865</b>	<b>69,010</b>	<b>70,729</b>	<b>76,870</b>	<b>Totaal.</b>
Immobilisé .....	458	541	811	961	1,125	1,215	Vastgelegde middelen.
<b>Total de l'actif :</b>	<b>65,176</b>	<b>72,247</b>	<b>72,676</b>	<b>69,971</b>	<b>71,854</b>	<b>78,085</b>	<b>Totaal der activa.</b>
<b>B. Passif. — Passiva.</b>							
Exigible :							Opvraagbaar :
Créanciers privilégiés ou garantis ....	228	97	169	138	160	519	Bevoorrechte of gewaarb. schuldeisers.
Emprunts au jour le jour .....	200	40	19	6	5	2	Daggeld.
Banquiers .....	2,008	3,084	3,243	4,122	4,328	5,138	Bankiers.
Maison-mère, succursales et filiales ..	414	677	927	996	1,196	1,426	Moedermaat., filial. en dochtermaat.
Acceptations .....	1,773	3,657	4,122	3,984	4,025	6,134	Geaccepteerde wissels.
Autres valeurs à payer à court terme	1,517	1,386	1,846	1,177	1,020	1,502	Andere te bet. waard. op korte termijn.
Crédit. pour effets à l'encaissement ..	372	603	1,310	1,268	1,437	2,138	Crediteuren wegens wissels ter inkasso.
Dépôts et comptes courants :							Deposito's en crediteuren :
a) À vue et à un mois au plus .....	34,721	43,785	43,313	45,487	47,347	47,692	a) Dadel. opvraagb. en op hoogst. 30 d.
b) A plus d'un mois .....	1,918	2,234	3,278	3,999	5,331	5,878	b) Op meer dan 30 dagen.
Obligations et bons de caisse .....	14	14	26	31	132	272	Obligaties en kasbons.
Mont. à libér. sur titres et participat.	268	277	617	592	547	554	Nog te stort. bedrag. op fonds. en part.
Divers .....	994	1,482	1,531	1,424	1,545	1,766	Diversen.
Exigible spécial (arrêté-loi du 6-10-44, articles 16 et 17) :							Speciaal opvraagbaar, (besluitwet van 6-10-44, art. 16 en 17) :
Comptes temporairement indispon. .	17,812	11,467	7,929	2,266	—	—	Tijdelijk onbeschikbaar.
Comptes bloqués .....	—	—	—	—	—	—	Geblokkeerde rekeningen.
<b>Total :</b>	<b>62,238</b>	<b>68,803</b>	<b>68,332</b>	<b>65,490</b>	<b>67,073</b>	<b>67,957</b>	<b>Totaal.</b>
Non exigible :							Niet opvraagbaar :
Capital .....	2,178	2,343	2,890	2,810	2,858	2,982	Kapitaal.
Fonds indispon. par prime d'émission	70	77	231	249	317	336	Niet besch. res. wegens uitgiftepremie.
Réserve légale (art. 13 A. R. 185) ....	123	129	171	178	190	195	Wettelijke reserve (art. 13, K. B. 185).
Réserve disponible .....	427	818	959	1,160	1,329	1,490	Beschikbare reserve.
Provisions .....	140	77	93	84	87	61	Reservefonds.
<b>Total :</b>	<b>2,938</b>	<b>3,444</b>	<b>4,344</b>	<b>4,481</b>	<b>4,781</b>	<b>5,064</b>	<b>Totaal.</b>
<b>Total du passif :</b>	<b>65,176</b>	<b>72,247</b>	<b>72,676</b>	<b>69,971</b>	<b>71,854</b>	<b>78,085</b>	<b>Totaal der passiva.</b>

(1) Au 31 décembre. — (2) Les banques exerçant leur activité à l'étranger ou dans la Colonie n'ont pas encore été à même de communiquer à la Banque Nationale de Belgique une situation de l'ensemble de leurs sièges. Cette situation ne comprend donc qu'une partie des éléments d'actif et de passif des succursales et agences à l'étranger et dans la Colonie. — (3) La situation globale ne contient, en ce qui concerne les banques exerçant partiellement leur activité à l'étranger ou dans la Colonie, que les éléments d'actif et de passif des sièges belges. Les soldes des comptes ouverts par ceux-ci au nom des sièges situés à l'étranger ou dans la Colonie apparaissent sous la rubrique « Maison-mère, Succursales et Filiales ».

(1) Per 31 December. — (2) De banken die hun bedrijvigheid uitoefenen in het buitenland of in de Kolonie hebben de staat van al hun zetels nog niet aan de Nationale Bank van België kunnen mededelen. Deze staat bevat dus enkel een gedeelte van bestanddelen der activa en passiva der bijhuizen en agentschappen in het buitenland en in de Kolonie. — (3) Wat de banken betreft die gedeeltelijk hun bedrijvigheid uitoefenen in het buitenland of in de Kolonie, bevat de globale staat slechts de actieve en passieve bestanddelen der Belgische zetels. De saldi der rekeningen door deze geopend in naam van de zetels in het buitenland of in de Kolonie gelegen, komen voor onder de rubriek « Hoofdbank, Bijhuizen en Filialen ».

## Banque Nationale de Belgique. — Nationale Bank van België.

### I. Bilans de la Banque Nationale de Belgique. — I. Balansen van de Nationale Bank van België.

(Source : Banque Nationale de Belgique)

(en milliers de francs) (in duizenden frank)

(Bron : Nationale Bank van België)

SPÉCIFICATIONS	AANDUIDING				
	25-12-1946	25-12-1947	31-12-1948	31-12-1949	31-12-1950
<b>ACTIF. — ACTIEF.</b>					
Encaisse en or .....	21,732,754	15,540,498	—	—	—
Produit indisponible en or de la réévaluation de l'encaisse (arrêté-loi n° 5 du 1-5-1944) .....	10,493,185	10,493,185	—	—	—
<i>Total de l'encaisse en or :</i> .....	<b>32,225,939</b>	<b>26,033,683</b>	<b>27,333,965</b>	<b>30,578,854</b>	<b>29,366,921</b>
Avoirs en devises étrangères : à vue .....	3,522,680	3,093,423	—	—	—
à terme .....	2,193,639	9,505,847	—	—	—
Créances en francs belges sur l'étranger .....	414,049	580,974	—	—	—
Créances sur l'étranger dans le cadre d'accords de paiement : a) en devises étrangères .....	—	—	11,167,250	6,128,802	5,879,044
b) en francs belges .....	—	—	1,359,599	2,349,769	1,148,360
Avoirs sur l'étranger :					
a) en devises étrangères .....	—	—	1,221,805	1,458,228	1,055,434
b) en francs belges .....	—	—	3,091	452	1,513
Accord de compensation multilatérale : francs belges	—	—	1,157,964	2,547,380	—
Accord « Union Européenne de Paiements » : frs. belges	—	—	—	—	2,202,500
Débiteurs pour change et or à terme .....	246,458	1,467,503	1,725,392	1,485,604	1,278,409
Devises étrangères et or à recevoir .....	—	16,518	1,654	34,787	329
Effets sur la Belgique :					
Effets commerciaux .....	2,892,811	2,906,389	5,170,923	4,006,347	10,929,533
Effets émis par des organismes dont les engagements sont garantis par l'État .....	2,156,000	2,688,000	—	—	—
Effets publics .....	40,250	56,250	—	—	—
Avances sur fonds publics .....	222,530	1,052,057	694,968	371,403	757,350
Effets publics (art. 20 des statuts. Convention du 14-9-1948) :					
a) certificats du Trésor .....	—	—	4,728,000	6,250,000	3,945,000
b) effets émis par des organismes dont les engagements sont garantis par l'État .....	—	—	3,545,805	3,064,490	4,530,000
c) autres effets publics .....	—	—	111,500	38,250	190,750
Créances sur l'État :					
Certificats du Trésor acquis par application de la convention conclue en vertu de l'arrêté-loi du 10 mai 1940	46,931,399	48,694,399	—	—	—
Certificats A (compte propre et Office d'Aide Mutuelle) .....	1,032,451	1,032,451	—	—	—
Certificats C (soldes des armées alliées) .....	—	—	—	—	—

Goudvoorraad.  
Onbeschikbaar goudsaldo na herwaardering van de goudvoorraad (besluitwet n° 5 van 1-5-1944).  
*Totaal van de goudvoorraad.*

Buitenlandse deviezen : op zicht.  
op termijn.  
Vorderingen in Belgische franken op het buitenland.  
Vorderingen op het buitenland in het kader van betalingsaccorden : a) in buitenlandse deviezen.  
b) in Belgische franken.

Tegoed op het buitenland :  
a) in buitenlandse deviezen.  
b) in Belgische franken.

Accoord voor multilaterale compensatie : Belgische fr.  
Accoord « Europese Betalingsunie » : Belgische fr.

Debiteuren wegens termijnverkoop van deviezen en goud.

Te ontvangen deviezen en goud.

Papier op België.

Handelspapier.

Uitgegeven door instellingen waarvan de verbintenissen door de Staat gewaarborgd zijn.  
Overheidseffecten.

Voorschotten op overheidsfondsen.

Overheidseffecten (art. 20 der statuten. Overeenkomst van 14-9-1948) :

a) schatkistcertificaten.

b) papier uitgegeven door instellingen waarvan de verbintenissen door de Staat gewaarborgd zijn.

c) andere overheidseffecten.

Vorderingen op de Staat :

Schatkistcertificaten verworven in uitvoering van overeenkomsten gesloten krachtens de besluitwet van 10 Mei 1940 :

Certificaten A (eigen rekening en Dienst voor Onderlinge Hulpverlening).

Certificaten C (soldij der geallieerde legers).

Autres créances :																										
Bon du Trésor : Convention du 17-10-1930, ratif. par la loi du 27-12-1930	500,000	—	—	—	—	—	—	—	—	—	—	—	—	—	—	—	—	—	—	—	—	—	—	—	—	
Fonds publics	550,000	—	—	—	—	—	—	—	—	—	—	—	—	—	—	—	—	—	—	—	—	—	—	—	—	
Titre d'obligation	4,014	—	—	—	—	—	—	—	—	—	—	—	—	—	—	—	—	—	—	—	—	—	—	—	—	
Créance consolidée sur l'État (art. 3 § b, de la loi du 28-7-1948)	—	35,000,000	34,991,027	34,939,404	—	—	—	—	—	—	—	—	—	—	—	—	—	—	—	—	—	—	—	—	—	
Monnaies divisionnaires et d'appoint	770,102	—	691,791	306,652	—	—	—	—	—	—	—	—	—	—	—	—	—	—	—	—	—	—	—	—	—	
Avoirs à l'Office des chèques et virements postaux	262	—	—	—	—	—	—	—	—	—	—	—	—	—	—	—	—	—	—	—	—	—	—	—	—	
Avoirs à l'Office des chèques Postaux : Compte A	—	684	1,696	1,177	—	—	—	—	—	—	—	—	—	—	—	—	—	—	—	—	—	—	—	—	—	
Compte B	—	1,469,000	622,000	700,000	—	—	—	—	—	—	—	—	—	—	—	—	—	—	—	—	—	—	—	—	—	
Participation au Fonds Monétaire International :	—	—	—	—	—	—	—	—	—	—	—	—	—	—	—	—	—	—	—	—	—	—	—	—	—	
Avances à l'État : pour cession d'or	—	550,000	—	—	—	—	—	—	—	—	—	—	—	—	—	—	—	—	—	—	—	—	—	—	—	
en francs belges	—	986,119	—	—	—	—	—	—	—	—	—	—	—	—	—	—	—	—	—	—	—	—	—	—	—	
Avance au Grand-Duché de Luxembourg : en francs luxembourgeois	—	—	—	—	—	—	—	—	—	—	—	—	—	—	—	—	—	—	—	—	—	—	—	—	—	
Avances spéciales pour participation au Fonds Monétaire International :	—	—	—	—	—	—	—	—	—	—	—	—	—	—	—	—	—	—	—	—	—	—	—	—	—	
a) au gouvernement belge, en francs belges	—	986,119	1,125,000	112,500	—	—	—	—	—	—	—	—	—	—	—	—	—	—	—	—	—	—	—	—	—	
b) au gouvernement luxembourgeois, en francs luxembourgeois	—	43,828	49,977	—	—	—	—	—	—	—	—	—	—	—	—	—	—	—	—	—	—	—	—	—	—	
Fonds publics et autres titres acquis en vertu des statuts (1)	636,711	865,232	914,585	1,076,622	—	—	—	—	—	—	—	—	—	—	—	—	—	—	—	—	—	—	—	—	—	
Banque d'émission à Bruxelles	64,597,062	64,597,062	454,865	553,349	—	—	—	—	—	—	—	—	—	—	—	—	—	—	—	—	—	—	—	—	—	
Valeurs de la Caisse de Pensions du Personnel	255,121	397,197	77,850	121,565	—	—	—	—	—	—	—	—	—	—	—	—	—	—	—	—	—	—	—	—	—	
Valeurs à recevoir	—	108,269	341,079	541,729	—	—	—	—	—	—	—	—	—	—	—	—	—	—	—	—	—	—	—	—	—	
Immeubles, matériel et mobilier	146,180	188,501	—	—	—	—	—	—	—	—	—	—	—	—	—	—	—	—	—	—	—	—	—	—	—	
Valeur amorties et à réaliser	—	—	—	—	—	—	—	—	—	—	—	—	—	—	—	—	—	—	—	—	—	—	—	—	—	
Comptes transitoires	48,557	pour mémoire	312,299	90,908	—	—	—	—	—	—	—	—	—	—	—	—	—	—	—	—	—	—	—	—	—	
		64,096																								
<b>Total de l'actif :</b>	<b>159,386,215</b>	<b>97,908,237</b>	<b>97,896,535</b>	<b>99,729,049</b>	<b>166,373,728</b>	<b>97,908,237</b>	<b>97,896,535</b>	<b>99,729,049</b>	<b>159,386,215</b>																	

(1) Au bilan du 31 décembre 1948 et aux bilans postérieurs cette rubrique s'intitule : « Fonds publics (art. 18 et 21 des statuts) ».

(1) Op de bilan van 31 December 1948 en op de latere bilans, werd deze rubriek « Overheidsfondsen (art. 18 en 21 der statuten) » genoemd.

## Banque Nationale de Belgique. — Nationale Bank van België.

### I. Bilans de la Banque Nationale de Belgique.

### I. Balansen van de Nationale Bank van België.

(Source : Banque Nationale de Belgique)

(en milliers de francs)

(in duizenden frank)

(Bron : Nationale Bank van België)

SPÉCIFICATIONS	AANDUIDING				
	25-12-1946	25-12-1947	31-12-1948	31-12-1949	31-12-1950
<b>PASSIF. — PASSIEF.</b>					
Billets en circulation .....	72,161,970	78,343,205	84,860,864	87,890,485	88,599,319
Comptes courants et divers : Trésor public : Compte ordinaire .....	5,480	26,977	44,504	31,323	33,207
Compte spécial destiné au rachat des titres de l'Emprunt de l'Assainissement monétaire .....	1,734,568	—	—	—	—
(loi du 14-10-1945, art. 5 § 2)	—	—	—	—	—
Comptes Accord de Coopération économique .....	—	—	645,305	417,023	15,456
Fonds Monétaire International : Compte en francs belges .....	—	1,018,429	992,470	1,130,477	112,503
Compte en francs luxembourgeois .....	—	43,842	43,841	50,004	—
Organismes régis par une loi spéciale et pouvoirs publics (1) .....	407,525	263,654	1,735,915	1,119,734	638,883
Banques en Belgique .....	1,170,892	1,067,429	2,300,584	1,505,964	1,660,732
Banques à l'étranger .....	1,648,097	2,330,575	—	—	—
1. accords de paiement (a) .....	—	—	600,051	671,393	—
(b) .....	—	—	1,469,000	622,000	—
2. autres comptes .....	—	—	81,955	58,698	—
Comptes ordinaires .....	—	—	—	—	1,283,907
Particuliers .....	679,359	702,941	478,609	384,976	324,194
Armées alliées .....	176,879	52,152	4,026	5,007	—
Valeurs à payer .....	—	433,888	798,576	537,737	534,215
Divers .....	428,690	—	—	—	—
Engagements envers l'étranger dans le cadre d'accords de paiement : Banques à l'étranger (a) .....	—	—	—	—	463,652
(b) .....	—	—	—	—	700,000
Union Européenne de Paiements .....	—	—	—	—	1,812,000
<i>Total des engagements à vue :</i>	<b>78,413,460</b>	<b>84,293,092</b>	<b>94,055,700</b>	<b>94,424,821</b>	<b>96,178,068</b>
Comptes temporairement indisponibles .....	709,038	56,418	9,344	—	—
Devises étrangères et or à livrer .....	246,458	1,661,011	2,039,737	1,625,799	1,338,121
Trésor public : compte indisponible de réévaluation (arrêté-loi n° 5 du 1-5-1944) .....	10,493,185	10,493,185	—	—	—
Créditeurs pour change et or, à terme .....	—	(2) 16,518	—	34,807	329
Capital .....	200,000	200,000	400,000	400,000	400,000

Bankbiljetten in omloop.  
Rekeningen courant en diversen :  
Schatkist : Gewone rekening.  
Speciale rekening tot inkoop van effecten der Muntsaneringslening.  
(wet van 14-10-1945, art. 5 § 2).

Rekeningen Accoord voor Economische Samenwerking.

Internationaal Muntfonds :  
Rekening Belgische franken.  
Rekening Luxemburgse franken.

Organismen door bijzondere wet beheerd en openbare besturen (1)

Banken in België.  
Banken in het buitenland.  
1. betalingsaccorden (a)  
(b)

2. andere rekeningen  
Gewone rekeningen.

Particulieren.  
Geallieerde legers.  
Te betalen waarden.  
Diversen.

Verbintenissen tegenover het buitenland in het kader van betalingsaccorden.

Banken in het buitenland (a)  
(b)  
Europese Betalingsunie.

*Totaal der verbintenissen op zicht.*

Tijdelijk onbeschikbare rekeningen.  
Te leveren deviezen en goud.

Schatkist : onbeschikbare rekening wegens herwaardering (besluitwet n° 5 van 1-5-1944)  
Crediteuren wegens termijn aankopen van deviezen en goud.

Kapitaal.

<b>Fonds de réserve :</b>									
Réserve statutaire .....	142,234	142,234	173,043	178,636	189,721				
Fonds de prévision et compte d'amortissement .....	294,479	294,479	336,975	—	—				
Fonds de prévision .....	—	—	—	227,479	227,479				
Compte d'amortissement des immeubles, matériel et mobilier .....	—	—	—	262,074	435,532				
Caisse de Pension du Personnel .....	255,121	273,359	397,197	454,865	553,349				
<b>Opérations d'inventaire différées :</b>									
du premier semestre de 1940 .....	46,952	46,952	—	—	—				
du 26-6-1940 au 25-12-1944 .....	263,937	263,937	—	—	—				
depuis le 26-12-1944 .....	223,235	359,238	—	—	—				
<b>Comptes transitoires .....</b>	<b>49,757</b>	<b>243,840</b>	<b>430,354</b>	<b>154,154</b>	<b>201,982</b>				
<b>Arrêté-loi du 6-10-1944 :</b>									
Billets à transférer en comptes temporairement indisponibles ou bloqués et billets anciens non déclarés .....	614,192	501,274	—	—	—				
<b>Trésor public — Comptes indisponibles :</b>									
Provision à valoir sur le montant des billets acquis à l'État en vertu de l'art. 1 <sup>o</sup> , § 2, de l'arrêté-loi du 6-10-1944 .....	4,000,000	4,000,000	—	—	—				
Compte spécial ouvert en vertu de l'art. 9 de la loi du 14-10-1945 .....	63,434,167	63,528,191	64,233	133,900	204,468				
Bénéfice net à répartir .....	—	—	—	—	—				
<b>Total du passif :</b>	<b>159,386,215</b>	<b>166,373,728</b>	<b>97,908,237</b>	<b>97,896,535</b>	<b>99,729,049</b>				
									<i>Totaal van de passiva.</i>

(1) Aux bilans des 25-12-1946 et 25-12-1947 ce compte s'intitulait : « Organismes régis par une loi spéciale ».

(2) Au bilan du 25-12-1947 ce compte s'intitulait : « Crédoiteurs pour changes à terme ».

(1) Op de balansen van 25-12-1946 en 25-12-1947, werd deze rubriek : « Instellingen door bijzondere wet beheerd » genoemd.

(2) Op de balans van 25-12-1947, werd deze rubriek : « Crediteuren wegens termijn aankopen van deviezen » genoemd.

II. Taux moyen de l'escompte des traites acceptées domiciliées en banque et warrants.  
 II. Gemiddelde discontovoet van de geaccepteerde wissels in een bank gedomicilieerd en warrants.

	1944	1945	1946	1947	1948	1949	1950
Moyenne annuelle .....	2.00	1.50	1.67	3.17	3.50	3.44	3.42
							Jaargemiddelde.

III. Circulation moyenne des billets de banque (1,000 fr.) — III. Gemiddelde bankbiljettenomloop (1,000 fr.).

SPÉCIFICATIONS	Moyennes janv.-sept. 1944	Moyennes oct.-déc. 1944	1945	1946	1947	1948	1949	1950	OFSOMMING
	Gemiddelde Jan.-Sept. 1944	Gemiddelde Oct.-Dec. 1944							
Billets de 10,000 fr. ....	6,474,775	—	—	—	—	—	—	—	Biljetten van 10.000 fr.
» 1,000 fr. ....	50,581,154	8,294,287	27,040,375	48,330,738	58,034,461	59,743,166	63,641,513	66,173,001	» 1,000 fr.
» 500 fr. ....	14,225,065	14,250,826	20,288,421	14,776,905	10,641,192	12,334,968	12,676,648	12,372,925	» 500 fr.
» 100 fr. ....	20,896,968	6,236,404	9,953,920	9,423,022	8,056,570	8,554,841	8,950,155	8,354,867	» 100 fr.
» 50 fr. (h) .....	1,953,871	2,571,682	2,765,228	2,523,820	1,942,446	1,934,427	1,665,080	1,146,904	» 50 fr. (h)
» 20 fr. (h) .....	1,026,548	1,186,469	1,247,874	1,293,660	1,084,552	1,105,985	1,039,899	1,008,732	» 20 fr. (h)
» 10 fr. (h) .....	—	451,383	400,769	449,252	367,438	310,543	182,242	36,663	» 10 fr. (h)
» 5 fr. (h) .....	142,733	270,443	252,798	228,675	169,701	136,696	93,417	39,692	» 5 fr. (h)
<b>Total :</b>	<b>95,301,114</b>	<b>33,261,494</b>	<b>61,949,385</b>	<b>77,026,072</b>	<b>80,296,360</b>	<b>84,120,626</b>	<b>88,248,954</b>	<b>89,132,784</b>	<b>Totaal.</b>

(h) Billets circulant pour le compte du trésor.

(h) Biljetten in omloop voor rekening van de Schatkist.

**Valeur nominale des monnaies fabriquées et mises en circulation (en francs).**  
**Nominale waarde der geslagen en in omloop gebrachte munt (in franken).**

(Source : Ministère des Finances)

(Bron : Ministerie van Financiën)

MONNAIES  MUNTSTUKKEN	Valeur nominale des monnaies fabriquées et mises en circulation  Nominale waarde der geslagen en in omloop gebrachte munt			Valeur totale depuis 1832  Totale waarde sedert 1832	Pièces démonétisées et refondues  Gedemonetiseerde en hersmolten muntstukken	Reste en monnaies ayant cours légal au 31-12-1950  Blijft over in wettelijk gangbare munt op 31-12-1950
	1832-1860	1861-1880	1881-1950			
<b>Pièces d'or : — Goudstukken :</b>						
10 fr .....	1,005,150	—	—	1,005,150	1,005,150	—
20 fr .....	—	573,550,520	15,446,200	588,996,720	—	588,996,720
25 fr .....	13,640,875	—	—	13,640,875	13,640,875	—
<b>Tot. :</b>	<b>14,646,025</b>	<b>573,550,520</b>	<b>15,446,200</b>	<b>603,642,745</b>	<b>14,646,025</b>	<b>588,996,720</b>
<b>Pièces d'argent : — Zilverstukken :</b>						
20 centimes .....	626,189	—	—	626,189	626,189	—
25 centimes .....	616,761	—	—	616,761	616,761	—
50 centimes .....	2,748,374	4,447,932	14,734,458	21,930,764	21,930,764	—
1 fr .....	4,558,566	12,306,830	55,228,646	72,094,042	72,094,042	—
2 fr .....	4,511,114	16,025,754	14,900,000	35,436,868	35,436,868	—
2 ½ fr .....	6,803,532	—	—	6,803,532	6,803,532	—
5 fr .....	140,643 690	355,034,520	—	495,678,210	495,678,210	—
20 fr .....	—	—	740,209,500	740,209,500	740,209,500	—
20 fr (A. R. du 15-10-1948) (B. R. van 15-10-1948) ..	—	—	329,900,000	329,900,000	—	329,900,000
50 fr commémoratives 1935 herdenkingsstukken 1935	—	—	14,043,550	14,043,550	14,043,550	—
50 fr 1939-1940 .....	—	—	177,157,050	177,157,050	177,157,050	—
50 fr (A. R. du 15-10-1948) (B. R. van 15-10-1948) ..	—	—	522,300,000	522,300,000	200,000	522,100,000
100 fr (A. R. du 15-10-1948) (B. R. van 15-10-1948) ..	—	—	572,400,000	572,400,000	—	572,400,000
<b>Tot. :</b>	<b>160,508,226</b>	<b>387,815,036</b>	<b>2,440,873,204</b>	<b>2,989,196,466</b>	<b>1,564,796,466</b>	<b>1,424,400,000</b>
<b>Pièces en cuivre :</b>						
<b>Koperstukken :</b>						
1-2-5-10 centimes .....	6,033,862	2,541,098	1,380,579	9,955,539	4,032,408	5,923,131
<b>Pièces en cuivre-nickel et maille- chort : — Nikkelkoper- en nieuw- zilverstukken :</b>						
5-10-25 centimes .....	—	6,598,866	79,280,998	85,879,864	30,102,216	55,777,648
5 fr (A. R. du 15-10-1948) .. (B. R. van 15-10-1948) ..	—	—	528,080,000	528,080,000	—	528,080,000
1 fr (idem) .....	—	—	10,000,000	10,000,000	—	10,000,000
<b>Tot. :</b>	<b>—</b>	<b>6,598,866</b>	<b>617,360,998</b>	<b>623,959,864</b>	<b>30,102,216</b>	<b>593,857,648</b>
<b>Pièces en zinc (a) :</b>						
<b>Zinkstukken (a) :</b>						
5-10-25-50 centimes .....	—	—	18,280,100	18,280,100	18,280,100	—
<b>Pièces de nickel :</b>						
<b>Nikkelstukken :</b>						
50 centimes .....	—	—	33,326,482	33,326,482	3,621,675	29,704,807
1 fr (b) .....	—	—	219,510,000	219,510,000	146,394,935	73,115,065
2 fr .....	—	—	35,004,000	35,004,000	35,004,000	—
5 fr .....	—	—	305,350,000	305,350,000	226,490,475	78,859,525
10 fr .....	—	—	56,990,000	56,990,000	56,990,000	—
20 fr .....	—	—	379,580,000	379,580,000	379,580,000	—
<b>Tot. :</b>	<b>—</b>	<b>—</b>	<b>1,029,760,482</b>	<b>1,029,760,482</b>	<b>848,081,085</b>	<b>181,679,397</b>
<b>Pièces en zinc :</b>						
<b>Zinkstukken :</b>						
5 centimes .....	—	—	2,001,800	2,001,800	2,704	1,999,096
10 centimes .....	—	—	14,601,000	14,601,000	1,862,561	12,738,439
25 centimes .....	—	—	31,005,000	31,005,000	3,831,671	27,173,329
1 fr .....	—	—	221,295,000	221,295,000	21,119,346	200,175,654
5 fr .....	—	—	394,180,000	394,180,000	209,730,090	184,449,910
<b>Tot. :</b>	<b>—</b>	<b>—</b>	<b>663,082,800</b>	<b>663,082,800</b>	<b>236,546,372</b>	<b>426,536,428</b>
<b>Pièces d'acier de 2 fr. (c) —</b> <b>Staalstukken van 2 fr (c) .....</b>	—	—	50,000,000	50,000,000	23,904,002	26,095,998
<b>Total général. — Algemeen totaal :</b>	<b>181,188,113</b>	<b>970,505,520</b>	<b>4,836,184,363</b>	<b>5,987,877,996</b>	<b>2,740,388,674</b>	<b>3,247,489,322</b>

a) Pièces émises pendant la guerre 1914-1918.

b) Une partie des pièces de 1 fr retirées de la circulation en vue de leur démonétisation a été remise en cours.

c) Pièces émises à Londres pendant la guerre 1940-1945.

a) Stukken uitgegeven tijdens den oorlog 1914-1918.

b) Een gedeelte der 1fr-stukken, die met het oog op hun demonetisering, aan den omloop waren onttrokken, werd terug gangbaar gemaakt.

c) Stukken uitgegeven te Londen tijdens de oorlog 1940-1945.

## Mouvement des Chèques postaux. — Postcheque- en Giroverkeer.

(Millions de francs. — Millioenen frank.)

(Source : Office des Chèques postaux)

(Bron : Postcheque- en Girodienst)

PÉRIODES	Nombre de comptes à fin de période Aantal rekeningen einde tijdvak	Avoir global Totaal tegoed		Avoir des particuliers Tegoed van particul.		Crédit — Krediet		Débit — Debet		Mouvement général Algemene beweging	Vitesse de circulation Omloopsnelheid (4)	TIJDVAK
		Moyenne journalière Daggemiddelde		Versements Stor-tingen	Vire-ments Over-schrijving.	Chèques et divers Cheques en diversen	Vire-ments Over-schrijving.					
1936-1938 (1) .....	(3)433,553	3,524		4,798	11,902	4,763	11,902	33,365	4.65	1936-1938 (1).		
1946 (1) (2).....	(3)603,427	20,791	14,458	13,343	48,350	12,852	48,350	122,895	2.91	1946 (1) (2).		
1947 (1) (2).....	(3)617,079	22,936	16,394	18,484	56,649	15,561	56,649	150,343	3.25	1947 (1) (2).		
1948 (1) (2).....	(3)625,947	24,143	18,964	22,087	60,159	21,989	60,159	164,393	3.37	1948 (1) (2).		
1949 (1) (2).....	(3)631,296	24,949	19,346	22,948	61,427	22,946	61,427	168,748	3.31	1949 (1) (2).		
1950 (1) (2).....	(3)635,761	24,678	18,661	23,037	61,823	23,293	61,823	169,892	3.43	1950 (1) (2).		
1950 janvier .....	633,989	27,204	19,287	22,812	66,092	26,095	66,092	181,091	3.39	1950 Januari		
février .....	634,360	24,717	18,675	22,967	60,282	22,530	60,282	166,062	3.49	Februari.		
mars .....	634,716	24,564	18,043	23,809	63,861	23,404	63,861	174,935	3.29	Maart.		
avril .....	635,015	25,477	18,558	21,182	58,436	22,288	58,436	160,342	3.30	April.		
mai .....	635,380	24,263	18,519	24,372	62,986	23,890	62,986	174,233	3.58	Mei.		
juin .....	635,436	24,489	18,404	22,824	60,846	22,511	60,846	167,026	3.27	Juni.		
juillet .....	635,902	24,662	18,764	22,470	56,683	23,115	56,683	158,951	3.37	Juli.		
août .....	635,960	23,929	18,669	22,779	59,221	22,772	59,221	163,993	3.29	Augustus.		
septembre ...	636,499	23,685	18,395	22,024	59,891	21,825	59,891	163,630	3.32	September.		
octobre .....	637,168	24,348	18,653	24,389	65,103	23,797	65,103	178,391	3.51	October.		
novembre ....	637,362	24,659	18,871	23,057	65,172	24,622	65,172	178,023	3.79	November.		
décembre ....	637,348	24,136	19,098	23,759	63,299	21,672	63,299	172,028	3.52	December.		

(1) Moyenne mensuelle. — (2) A partir d'octobre 1944, seule la partie libre. — (3) Au 31 décembre. — (4) Rapport, par mois-type de 25 jours, du mouvement du débit à l'avoir journalier moyen.

(1) Maandgemiddelde. — (2) Vanaf de maand October 1944, alleen het vrij gedeelte. — (3) Op 31 December. — (4) Verhouding per type-maand van 25 dagen, van de debet-omzet tot het gemiddeld dagelijks tegoed.

## Activité des Chambres de Compensation. — Bedrijvigheid der Verrekenkamers.

(Source : Banque Nationale de Belgique)

(Bron : Nationale Bank van België)

PÉRIODES	Chambres de compensation — Verrekenkamers					Caisse de liquidation de la Bourse de Bruxelles Liquidatiekas van de Beurs van Brussel			TIJDVAK
	Bruxelles et province Brussel en provincie			Bruxelles — Brussel		Comptant — Contant			
	Nombre de chambres à fin de période	Nombre de pièces compensées (milliers)	Capitaux compensés (millions de fr)	Nombre de pièces compensées (milliers)	Capitaux compensés (millions de fr)	Nombre de séances	Nombre de participants à fin de période	Montant liquidé (millions de fr)	
	Aantal kamers einde tijdperk	Aantal verrekenende stukken (duizenden)	Verrekenende kapitalen (mil-lionen fr)	Aantal verrekenende stukken (duizenden)	Verrekenende kapitalen (mil-lionen fr)	Aantal zittingen	Aantal deelnemers einde tijdvak	Geliquideerd bedrag (mil-lionen fr) (2)	
1937 (1) .....	(6) 38	343	31,057	167	22,648	20	(6) 320	1,152	1937 (1).
1938 (1) .....	(6) 38	332	32,201.	164	24,275	21	(6) 305	513	1938 (1).
1939 (1) .....	(6) 38	303	31,849	146	24,128	21	(6) 295	337	1939 (1).
1941 (1) .....	(6) 38	103	32,452	49	26,592	21	(6) 287	1,318	1941 (1).
1942 (1) .....	(6) 38	106	34,861	50	27,871	21	(6) 740	1,851	1942 (1).
1943 (1) .....	(6) 38	114	48,181	57	39,759	21	(6) 731	2,246	1943 (1).
1944 (1) .....	(6) 38	86	48,020	42	39,684	(3) 21	(5) 709	(3)2,152	1944 (1).
1945 (1) .....	(6) 38	99	72,804	43	61,772	(4) 20	(6)1,007	(4)2,269	1945 (1).
1946 (1) .....	(6) 38	168	137,049	75	118,292	20	1,027	2,143	1946 (1).
1947 (1) .....	(6) 38	216	211,537	97	177,501	21	1,023	1,191	1947 (1).
1948 (1) .....	(6) 38	258	259,611	119	214,812	21	1,004	1,331	1948 (1).
1949 (1) (5).....	(6) 38	282	242,092	136	198,476	—	—	—	1949 (1) (5).
1950 (1) (5).....	38	306	239,546	148	195,102	—	—	—	1950 (1) (5).
1950 janvier .....	38	300	232,644	146	191,302	—	—	—	1950 Januari.
février .....	38	288	199,682	140	160,361	—	—	—	Februari.
mars .....	38	330	250,099	159	202,757	—	—	—	Maart.
avril .....	38	290	245,856	139	203,354	—	—	—	April.
mai .....	38	302	228,638	145	189,700	—	—	—	Mei.
juin .....	38	313	242,042	151	198,406	—	—	—	Juni.
juillet .....	38	289	218,189	141	184,489	—	—	—	Juli.
août .....	38	286	237,202	140	193,070	—	—	—	Augustus.
septembre....	38	309	255,082	148	203,843	—	—	—	September.
octobre .....	38	331	251,475	158	200,788	—	—	—	October.
novembre ....	38	310	238,204	149	193,081	—	—	—	November.
décembre ....	38	324	275,444	154	220,077	—	—	—	December.

(1) Moyenne mensuelle. — (2) Les achats ou les ventes ne sont comptés qu'une seule fois. — (3) Moyenne des huit premiers mois. — (4) Moyenne des sept derniers mois. — (5) Les opérations de la liquidation du comptant à la Bourse de Bruxelles n'étant plus compensées par la Banque Nationale de Belgique, il n'est plus possible à celle-ci de fournir les statistiques en question. — (6) Au 31 décembre.

(1) Maandgemiddelde. — (2) De aankopen of de verkopen zijn maar eenmaal geteld. — (3) Gemiddelde der eerste acht maanden. — (4) Gemiddelde der laatste zeven maanden. — (5) De bewerkingen van de liquidatie van het contant aan de Beurs van Brussel worden niet meer verrekenend door de Nationale Bank van België, zodat deze de betreffende statistieken niet meer kan verstrekken. — (6) Op 31 December.



**Caisse Générale d'Epargne et de Retraite sous la garantie de l'Etat.**  
**Algemene Spaar- en Lijfrentekas onder waarborg van de Staat.**

(Source : C. G. E. R.)

I. Service de la Caisse d'Epargne. — I. Dienst der Spaarkas.

(Bron : A. S. L. K.)

RUBRIQUES	1945	1946	1947	1948	1949	1950	RUBRIEKEN
<b>1. Bureaux ouverts.</b>							<b>1. Open kantoren.</b>
Administr. centr. et succurs. agences de la Banque Nat.	43	43	43	43	44	43	Centraal bestuur en succurs. agentsch. der Nat. Bank.
Bureaux de poste	1,432	1,435	1,463	1,476	1,489	1,501	Postkantoren.
<b>Total :</b>	<b>1,475</b>	<b>1,478</b>	<b>1,506</b>	<b>1,519</b>	<b>1,533</b>	<b>1,544</b>	<b>Totaal.</b>
<b>2. Livrets.</b>							<b>2. Spaarboekjes.</b>
a) Créés : Admin. centr. et succursales ; agences de la Banque Nationale	15,873	16,848	69,250	147,026	43,135	21,438	a) Uitgerijkt door : Centr.best. en succ. ; agentsch. der Nationale Bank.
Bureaux de poste	230,575	241,243	351,149	264,029	274,878	254,711	Postkantoren.
<b>Total :</b>	<b>246,448</b>	<b>258,091</b>	<b>420,399</b>	<b>411,055</b>	<b>318,013</b>	<b>276,149</b>	<b>Totaal.</b>
b) Soldés	91,874	138,803	234,330	207,270	189,797	190,230	b) Afbetaald.
c) Existant au 31 décembre :							c) Bestaande op 31 December :
1° Dans les bureaux : de l'administr. centrale et succurs. ; des agences de la Banque Nationale de poste	469,289	474,820	504,131	616,455	637,540	640,744	1° In de kantoren : van het centr. bestuur en succ. en agentsch. der Nationale Bank. der post.
<b>Total :</b>	<b>6,322,561</b>	<b>6,441,849</b>	<b>6,627,918</b>	<b>6,831,703</b>	<b>6,959,919</b>	<b>7,045,838</b>	<b>Totaal.</b>
2° Au profit de : particuliers communes, établissem. publics ou autres (b)	6,316,307	6,435,619	6,621,775	6,825,649	6,953,986	7,039,991	2° Op naam van : particulieren. gemeenten, openbare of andere instellingen (b).
	6,254	6,230	6,143	6,054	5,933	5,847	
<b>3. Nombre de versements (c).</b>							<b>3. Aantal stortingen (c).</b>
1° Admin. centr. et succ. ; ag. de la Banque Nationale	135,809	151,787	235,529	232,326	258,723	271,821	1° Centr. best. en succ. ; agent- der Nationale Bank.
Bureaux de poste	2,349,794	2,604,975	3,066,633	3,245,769	3,795,368	4,164,929	Postkantoren.
<b>Total :</b>	<b>2,485,603</b>	<b>2,756,762</b>	<b>3,302,162</b>	<b>3,478,095</b>	<b>4,054,091</b>	<b>4,436,750</b>	<b>Totaal.</b>
2° Particuliers	2,483,598	2,754,629	3,300,110	3,476,269	4,052,027	4,434,525	2° Particulieren.
Comm., étab. publ. ou aut.	2,005	2,133	2,052	1,826	2,064	2,225	Gem., openb. en and. inst.
<b>4. Nombre de remboursem. (c).</b>							<b>4. Aantal terugbetalingen (c).</b>
Particuliers	624,508	892,388	1,117,039	1,120,710	1,148,666	1,247,462	Particulieren.
Comm., étab. publ. ou autres	1,766	2,091	1,767	1,305	1,350	1,273	Gem., openb. en andere instell.
<b>Total :</b>	<b>626,274</b>	<b>894,479</b>	<b>1,118,806</b>	<b>1,122,015</b>	<b>1,150,016</b>	<b>1,248,735</b>	<b>Totaal.</b>
<b>5. Solde des dépôts au 31 déc. de l'année précédente.</b>							<b>5. Saldo inlagen op 31 Decemb. van 't voorgaande jaar.</b>
Particuliers	19,422,068	17,914,008	19,823,453	24,185,471	27,524,459	30,626,051	Particulieren.
Comm., étab. pub. ou autres	1,249,992	1,481,252	1,636,009	1,649,875	2,882,862	3,089,340	Gem., op. en and. instelling.
<b>Total :</b>	<b>20,672,060</b>	<b>19,404,016</b>	<b>21,459,462</b>	<b>25,835,346</b>	<b>30,407,321</b>	<b>33,715,391</b>	<b>Totaal.</b>
<b>6. Montant des versements (1,000 fr) (c)</b>							<b>6. Bedrag der stortingen (1,000 fr) (c)</b>
Des particuliers	3,856,644	5,213,360	8,698,208	8,546,888	8,850,234	8,749,315	Van de particulieren.
Des com., étab. pub. ou aut.	1,267,570	2,072,823	2,618,973	1,658,269	1,620,171	1,124,632	Van de gem., op. en and. inst.
<b>Total :</b>	<b>5,124,214</b>	<b>7,286,183</b>	<b>11,317,181</b>	<b>10,205,157</b>	<b>10,470,405</b>	<b>9,873,947</b>	<b>Totaal.</b>
<b>7. Intérêts à capitaliser au profit : (1,000 fr)</b>							<b>7. Bij te schrijven intresten en bate : (1,000 fr)</b>
Des particuliers	537,051	515,870	628,148	738,541	823,377	902,251	Van de particulieren.
Des comm., des établissem. publics ou autres	25,625	36,229	29,124	59,894	86,712	87,970	Van de gem., de openbare en andere instellingen.
<b>Total :</b>	<b>562,676</b>	<b>552,099</b>	<b>657,272</b>	<b>798,435</b>	<b>910,089</b>	<b>990,221</b>	<b>Totaal.</b>
<b>8. Total 5 + 6 + 7 :</b>							<b>8 Totaal 5 + 6 + 7 :</b>
Particuliers	23,815,763	23,651,990	29,149,809	33,470,900	37,198,070	40,277,617	Particulieren.
Comm., étab. pub. ou autres	2,543,187	3,590,308	4,284,106	3,368,039	4,589,745	4,301,942	Gem., op. en and. instellingen
<b>Total général :</b>	<b>26,358,950</b>	<b>27,242,298</b>	<b>33,433,915</b>	<b>36,838,939</b>	<b>41,787,815</b>	<b>44,579,559</b>	<b>Algemeen totaal.</b>
<b>9. Montant des remboursem. (1,000 fr) (c)</b>							<b>9. Bedrag der terugbetaling. (1,000 fr) (c)</b>
Particuliers	2,049,814	3,828,538	4,964,339	5,946,441	6,572,019	7,512,400	Particulieren.
Comm., étab. pub. ou autres	*1,060,504	1,954,298	2,634,230	485,176	1,500,405	1,452,219	Gem., op. en and. instelling.
<b>Total :</b>	<b>*3,110,318</b>	<b>5,782,836</b>	<b>7,598,569</b>	<b>6,431,617</b>	<b>8,072,424</b>	<b>8,964,619</b>	<b>Totaal.</b>
<b>10. Solde des dépôts au 31 décembre (1,000 fr) (c).</b>							<b>10. Saldo inlagen op 31 December (1,000 fr.) (c).</b>
Particuliers	17,914,008	19,823,453	24,185,471	27,524,459	30,626,051	32,765,216	Particulieren.
Etabl. publ. ou autres	1,481,252	1,636,009	1,649,875	2,882,862	3,089,340	2,849,724	Openbare en andere instelling.
<b>Total :</b>	<b>19,395,264</b>	<b>21,459,462</b>	<b>25,835,346</b>	<b>30,407,321</b>	<b>33,715,391</b>	<b>35,614,940</b>	<b>Totaal.</b>

(a) Inclus les comptes de dotation des prisonniers de guerre.

(b) Inclus le compte « Produit de la vente des timbres-retraite ».

(c) Les opérations effectuées sur le livret portant inscription du produit de la vente des timbres-retraite ne font pas l'objet d'une comptabilité séparée ; elles sont comprises dans les comptes des établissements publics ou autres.

(d) Après prélèvement de 3,853,368,000 du chef de la conversion des dépôts bloqués en certificats de l'emprunt de l'assainissement monétaire et du chef de l'imposition sur le capital.

(e) Non compris 8,752,000 fr de dépôts temporairement indisponibles transférés par divers établissements financiers.

\* Chiffres rectifiés.

(a) Inclusief de dotatierekeningen voor krijgsgevangenen.

(b) Inclusief de rekening « Opbrengst van de verkoop van Lijfrentezegels ».

(c) Er wordt geen afzonderlijke comptabiliteit gehouden van de verrichtingen op het boekje in zake opbrengst van de verkoop van rentezegels ; zij zijn begrepen in de rekeningen der openbare en andere instellingen.

(d) Na afrekening van 3,853,368,000 fr wegens het omzetten van de geblokkeerde gelden in certificaten van de muntsaneringslening en wegens de belasting op het kapitaal.

(e) Niet inbegrepen 8,752,000 fr tijdelijk onbeschikbare inlagen overgemaakt door verschillende financiële instellingen.

\* Verbeterde cijfers.

## I. Service de la Caisse d'Epargne (suite). — I. Dienst der Spaarkas (vervolg).

RUBRIQUES	1945	1946	1947	1948	1949	1950	RUBRIEKEN
<b>11. Comptes courant :</b>							<b>11. Rekeningen-courant.</b>
Nombre.....	983	966	1,016	997	967	945	Aantal.
Montant (1,000 fr).....	704,431	678,084	1,401,179	1,373,943	2,028,493	1,185,878	Bedrag (1,000 fr).
Avoir tot. des dépos. (1,000 fr)	20,099,695	22,137,546	27,236,525	31,781,264	35,743,884	36,800,818	Totaal spaartegoed (1,000 fr)
<b>12. Moyenne (francs) du montant des :</b>							<b>12. Gemid. (fr) van het bedrag der :</b>
versements.....	1,552.85	1,892.58	2,635.73	2,458.64	2,184.15	1,973.00	stortingen.
remboursements.....	3,282.28	4,290.22	4,444.19	5,305.96	5,721.44	6,022.15	terugbetalingen.
dépôts pour livret.....	2,836.15	3,080.27	3,652.41	4,032.50	4,404.10	4,654.16	inlagen per boekje.
							particulieren
<b>13. Carnets de rente belge.</b>							<b>13. Belgische staatsrenteboekjes.</b>
Carnets créés.....	282	412	293	322	323	317	Uitgereikt.
Carnets existants au 31 déc. :							Reeds bestaande op 31 Dec. :
Nombre.....	33,856	32,042	29,959	28,288	26,692	25,192	Aantal.
Capital nominal (1,000 fr)	344,717	338,876	338,176	350,086	359,507	371,023	Nominaal kapit. (1,000 fr).
<b>14. Fonds de réserve existant à la fin de chaque année (1,000 fr.)</b>	1,459,261	1,661,763	1,876,887	2,100,474	2,358,555	2,638,596	<b>14. Reservefonds op het einde van ieder jaar (1,000 frank).</b>

## II. Service de la Caisse de Retraite (\*). — II. Dienst der Lijfrentekas (\*).

RUBRIQUES	1945	1946	1947	1948	1949	1950	RUBRIEKEN
<b>1. Comptes et ayants droit.</b>							<b>1. Rekeningen en rechthebbend.</b>
Comptes créés.....	200,290	222,336	196,628	146,942	117,761	126,543	Geopende rekeningen.
Comptes existants (a).....	5,186,794	5,306,878	5,412,545	5,400,793	5,423,440	5,468,155	Bestaande rekeningen (a).
Ayants droit (a).....	4,896,700	4,989,400	5,086,900	5,089,400	5,085,100	5,131,600	Rechthebbenden (a).
<b>2. Versements reçus à capitaliser (b) :</b>							<b>2. Stortingen voor fondsvorming ontvangen (b) :</b>
<b>a) Obligatoires :</b>							<b>a) Verplichte :</b>
Ouvriers en général.....	246.9	332.9	398.3	411.6	391.6	389.3	Loontrekk. in het algem.
Ouvriers mineurs et assimilés.....	15.7	11.2	—	—	—	—	Mijnwerkers en met dezen gelijkgestellten.
Employés.....	112.6	187.8	222.7	240.7	241.9	242.6	Bedienden.
Médecins aliénistes.....	0.9	0.8	0.8	2.5	2.2	2.0	Krankzinnigenartsen.
<b>Total (a) :</b>	<b>376.0</b>	<b>532.7</b>	<b>621.8</b>	<b>654.7</b>	<b>635.7</b>	<b>633.9</b>	<b>Totaal (a).</b>
<b>b) Libres.....</b>	<b>49.4</b>	<b>57.6</b>	<b>72.5</b>	<b>83.8</b>	<b>100.9</b>	<b>122.4</b>	<b>b) Vrijwillige.</b>
<b>Total général :</b>	<b>425.4</b>	<b>590.3</b>	<b>694.3</b>	<b>738.5</b>	<b>736.6</b>	<b>756.4</b>	<b>Algemeen totaal.</b>
<b>3. Rentes.</b>							<b>3. Lijfrenten.</b>
Brevets de rentes en cours (a)	629,666	629,153	640,843	669,044	684,204	698,700	Lopende rentebrevetten (a).
Rentes en cours (a) (b) (c)....	177.4	192.1	212.9	240.3	262.4	286.5	Lopende renten (a) (b) (c).
<b>4. Paiements (rentes et capit)(b)</b>							<b>4. Uitkeringen (renten en kapitalen) (b).</b>
<b>a) Pour compte propre :</b>							<b>a) Voor eigen rekening :</b>
Directem. aux personnes physiques bénéficiaires.....	143.9	164.7	180.7	217.2	226.3	247.9	Rechtstreeks aan rechthebbende natuurl. personen.
A diverses institutions de sécurité sociale.....	11.5	10.8	12.2	31.0	14.2	13.6	Aan verschillende sociale zekerheidsinstellingen.
<b>Total (a) :</b>	<b>155.3</b>	<b>175.4</b>	<b>192.9</b>	<b>248.2</b>	<b>240.5</b>	<b>261.4</b>	<b>Totaal (a).</b>
<b>b) Pour compte de tiers (d) :</b>	<b>55.2</b>	<b>63.5</b>	<b>67.1</b>	<b>74.6</b>	<b>77.8</b>	<b>83.6</b>	<b>b) Voor reken. van derd. (d).</b>
<b>Total général :</b>	<b>210.5</b>	<b>238.9</b>	<b>260.0</b>	<b>322.8</b>	<b>318.3</b>	<b>345.0</b>	<b>Algemeen totaal.</b>
<b>5. Réserves.</b>							<b>5. Reserves.</b>
Fonds des rentes (a) (b).....	9,066.2	9,781.1	10,592.5	11,419.6	12,280.6	13,163.7	Rentenfondsen (a) (b).
Capitaux placés (a) (b) (e)....	8,870.9	9,506.5	10,342.2	11,147.4	12,013.9	12,908.8	Belegde gelden (a) (b) (e).

\* Les statistiques concernant la Caisse de Retraite sont publiées sous une nouvelle forme qui cadre mieux avec les statistiques établies par cet organisme même.  
(a) A fin d'année.  
(b) En millions de francs.  
(c) Y compris les montants à la charge de tiers, sauf toutefois ceux à la charge de la Caisse Nationale des Majorations de rentes de vieillesse et de veuves et des allocations d'orphelins.  
(d) Sauf les montants payés pour compte de la Caisse Nationale des Majorations. Les sommes de cette rubrique sont généralement payées directement aux personnes physiques bénéficiaires.  
(e) Detail du fonds des rentes.

\* De statistische gegevens betreffende de Lijfrentekas worden in een nieuwe vorm gepubliceerd, welke beter overeenkomt met de statistieken gepubliceerd door de instelling zelve.  
(a) Einde jaar.  
(b) In miljoenen frank.  
(c) Met inbegrip van de bedragen voor rekening van derden, behalve die voor rekening van de Nationale Kas voor ouderdoms- en weduwenrentetoeslagen en wezentoeslagen.  
(d) Met uitsluiting van de bedragen uitgekeerd voor rekening van de Nationale Kas voor rentetoeslagen. Overigens worden de in deze rubriek begrepen bedragen meestal rechtstreeks aan rechthebbende natuurlijke personen uitgekeerd.  
(e) Detail van het rentenfonds.

## III. Service de la Caisse d'assurance. — III. Dienst der Verzekeringskas.

NATURE DU CONTRAT	Nombre de contrats — Aantal contracten						Capitaux assurés (1,000 fr) au 31 décembre		AARD VAN HET CONTRACT
	en cours au 31 décembre bestaande op 31 December		éteints en verlopen in		ouverts en aangegaan in		Verzekerde kapitalen (1,000 fr) op 31 December		
	1949	1950	1949	1950	1949	1950	1949	1950	
<i>Assurances à capital fixe.</i>									<i>Verzekeringen met vast kapitaal.</i>
Vie entière .....	9,328	9,352	193	153	197	177	25,899	36,073	Levenslange.
Temporaire (a) .....	403	463	21	44	227	104	26,059	33,130	Tijdelijke.(a)
Capital différé .....	238	252	7	9	146	23	33,838	41,304	Uitgesteld kapitaal.
Mixtes .....	5,706	6,584	299	321	1,417	1,199	165,347	229,429	Gemengde.
Épargne .....	705	836	43	82	344	213	40,903	46,151	Spaarverzekering.
<i>Assurances à capital décroissant.</i>									<i>Verzekeringen met afnemend kapitaal.</i>
Capital remboursable par annuités .....	92,354	114,743	5,730	6,031	26,382	28,420	6,103,949	9,962,367	Kapitaal terugbetaalbaar bij annuïteiten.
<i>Assurances populaires.</i>									<i>Volksverzekeringen.</i>
Vie entière .....	3,104	3,092	2	12	—	—	249	247	Levenslange.
Temporaires .....	—	—	—	—	—	—	—	—	Tijdelijke.
<b>Totaux :</b>	<b>111,838</b>	<b>135,322</b>	<b>6,295</b>	<b>6,652</b>	<b>28,713</b>	<b>30,136</b>	<b>6,396,244</b>	<b>10,348,701</b>	<b>Totalen.</b>

\* Chiffres rectifiés.

(a) Ce poste comprend le « Capital de rente » précédemment repris sous les « Assurances à capital décroissant ».

\* Verbeterde cijfers.

(a) Deze post bevat het « Rentekapitaal » voorheen opgenomen onder de « Verzekeringen met afnemend kapitaal. »

## Épargne scolaire. — Schoolsparen.

(Source : Caisse Générale d'Épargne et de Retraite)

(Bron : Algemene Spaar- en Lijfrentekas)

SPÉCIFICATIONS	1944	1945	1946	1947	1948	1949	1950	OPSOMMING
Nombre de versements enregistrés pendant l'année ..	605,039	725,572	895,524	826,044	903,562	(a) 1,411,189	1,895,745	Aantal stortingens geboekt gedurende het jaar.
Montant total des versements en fr.	73,227,759	115,698,961	173,059,176	171,118,732	203,850,142	231,217,668	240,575,640	Totaal bedrag der stortingens in fr.
Nombre de livrets nouveaux émis ..	49,648	68,236	66,072	53,373	60,017	74,566	66,747	Aantal nieuw uitgegeven boekjes.
Membres du personnel enseignant ayant opéré des versements pour leurs élèves .....	12,943	13,078	15,699	15,715	15,912	16,117	17,922	Leden van het onderwijzend personeel die voor hun leerlingen stortingens verr. hebben.

(a) A partir de septembre 1949 les versements se font mensuellement au lieu de trois fois par an.

(a) Vanaf September 1949 worden de stortingens maandelijks in plaats van drie-maal per jaar gedaan.

Caisses d'épargne établies sous le patronage d'administrations communales.  
Spaarkassen opgericht onder de bescherming van gemeentebesturen.

VILLES STEDEN	Années Jaren	Versements Stortingens			Remboursements Terugbetalingen			Solde à la fin de l'année Saldo einde jaar		Taux de l'intérêt Rente- voet
		Nombre Aantal	Livrets ouverts	Sommes Sommen	Nombre Aantal	Livrets éteints	Sommes Sommen	Livrets rest. ouverts Boekjes in omloop blijvende	Sommes restant en dépôt Tegoed der inleggers	
			Uitgereikte boekjes			Afbetaalde boekjes				
Nivelles .....	1946	1,058	72	12,344,000	628	141	9,320,000	1,844	35,276,000	2 1/2-3.00
	1947	1,302	267	9,765,000	770	161	8,176,000	1,950	36,865,000	2 1/2-3.00
	1948	1,205	157	12,435,000	647	355	9,186,000	1,752	40,114,000	2 1/2-3.00
	1949	1,114	158	14,422,000	646	192	13,539,000	1,718	40,997,000	2 1/2-3.00
	1950	1,157	153	16,209,000	654	163	15,646,000	1,708	41,560,000	2 1/2-3.00
Tournai .....	1946	5,279	681	9,334,000	3,471	932	9,316,000	24,132	54,310,000	3.00
	1947	6,175	649	13,933,000	2,932	92	8,919,000	24,689	60,930,000	3.00
	1948	6,505	660	15,361,000	3,065	85	10,430,000	25,264	67,320,000	3.00
	1949	6,693	610	13,673,000	3,234	113	11,217,000	25,761	71,631,000	3.00
	1950	6,288	581	14,261,000	3,404	503	12,517,000	25,839	75,285,000	3.00

Mutualités scolaires. — Cette statistique n'est plus établie par le Ministère de l'Instruction publique.

Schoolmutualiteitsverenigingen. — Deze statistiek wordt door het Ministerie van Openbaar Onderwijs niet meer opgemaakt.

**Sociétés d'habitations ouvrières et à bon marché**  
**agrées par la Caisse Générale d'Épargne et de Retraite.**  
**Maatschappijen voor volkshuisvesting en goedkope woningen**  
**erkend door de Algemene Spaar- en Lijfrentekas.**

I. Nombre au 31 décembre 1950. — I. Aantal op 31 December 1950.

(Source : Caisse Générale d'Épargne et de Retraite)

(Bron : Algemene Spaar- en Lijfrentekas)

SOCIÉTÉS	Antwerpen Anvers	Brabant	West-Vlaand. Flandre occid.	Oost-Vlaand. Flandre orient.	Hainaut Henegouwen	Liège Luik	Limbourg Limbourg	Luxembourg Luxemburg	Namur Namen	Le Royaume Het Rijk	MAATSCHAPPIJEN
De crédit .....	21	38	22	26	43	23	21	13	17	224	Kredietverenigingen.
De construction ....	5	10	9	5	7	1	2	1	1	41	Bouwmaatschappijen
Anonymes .....	26	43	30	30	48	24	23	14	18	256	Naaml. vennootsch.
Coopératives .....	—	5	1	1	2	—	—	—	—	9	Coöperat. vereniging.
<i>Total :</i>	<b>26</b>	<b>48</b>	<b>31</b>	<b>31</b>	<b>50</b>	<b>24</b>	<b>23</b>	<b>14</b>	<b>18</b>	<b>265</b>	<i>Totaal.</i>

II. Situation et prêts effectués par la Caisse Générale d'Épargne au 31 décembre 1950.

II. Stand en uitleningen van de Algemene Spaarkas op 31 December 1950.

PROVINCES	Nombre de sociétés Aantal maatschappijen	Capital social Maatsch. kapitaal (1,000 fr)	Capital souscrit et non versé Ingetekend en niet gestort kapitaal (1,000 fr)	Opérations couvertes par l'assurance-vie (nombre) Door de levensverzekering gedekte verrichtingen (aantal)	Prêts en cours Lopende uitleningen		Prêts depuis l'origine Uitleningen sinds het ontstaan		PROVINCIES
					Nombre Aantal	Montant Bedrag (1,000 fr)	Nombre Aantal	Montant Bedrag (1,000 fr)	

A. Sociétés de crédit. — A. Kredietverenigingen.

I. Sociétés anonymes. — I. Naamloze vennootschappen.

Anvers .....	18	35,545	12,330	9,316	10,389	938,424	31,891	1,523,475	Antwerpen.
Brabant .....	28	50,173	21,532	16,225	17,422	1,637,709	46,236	2,343,600	Brabant.
Flandre occid..	17	22,969	11,068	6,294	6,746	566,848	18,363	817,144	West-Vlaand.
Flandre orient..	22	21,526	10,032	8,862	9,790	775,348	29,222	1,160,884	Oost-Vlaand.
Hainaut .....	39	46,834	24,273	20,318	21,898	1,190,197	89,949	2,136,895	Henegouwen.
Liège .....	21	26,623	9,450	13,434	14,404	1,083,572	47,313	1,720,219	Luik.
Limbourg .....	19	25,461	15,783	5,304	5,484	454,047	15,367	588,685	Limbourg.
Luxembourg ..	12	8,102	4,554	4,224	5,064	242,747	13,126	369,718	Luxemburg.
Namur .....	17	9,602	4,771	6,116	6,524	368,108	24,139	583,366	Namen.
<i>Le Royaume :</i>	<b>193</b>	<b>246,835</b>	<b>113,793</b>	<b>90,093</b>	<b>97,721</b>	<b>7,257,000</b>	<b>315,606</b>	<b>11 243,986</b>	<i>Het Rijk.</i>
1948	185	182,036	86,230	58,651	65,468	2,457,155	271,102	5,973,895	1948.
1949	193	212,199	100,349	75,163	81,601	4,673,783	295,051	8,465,041	1949.

II. Sociétés coopératives. — II. Coöperatieve vennootschappen.

Brabant .....	4	442	1	711	772	103,921	2,628	143,679	Brabant.
Flandre occid..	1	80	—	225	245	17,183	913	27,478	West-Vlaand.
Flandre orient..	1	326	229	351	366	24,280	1,337	37,163	Oost-Vlaand.
Hainaut .....	2	106	—	609	632	34,407	4,832	84,567	Henegouwen.
<i>Le Royaume :</i>	<b>8</b>	<b>954</b>	<b>230</b>	<b>1,896</b>	<b>2,015</b>	<b>179,791</b>	<b>9,710</b>	<b>292,887</b>	<i>Het Rijk.</i>
1948	9	—	—	1,725	1,868	69,985	10,925	194,299	1948.
1949	8	—	—	1,616	1,758	124,251	9,341	238,582	1949.

B. Sociétés immobilières (sociétés anonymes). — B. Immobiliënmaatschappijen (naamloze vennootschappen).

ANNÉES	Nombre de sociétés Aantal maatschappijen	Capital social Maatsch. kapitaal (fr)	Capital souscrit et non versé Ingetekend en niet gestort kapitaal (fr)	Immeubles appartenant aux sociétés Aan de maatsch. toebehorende immobiliën (fr)	Maisons construites ou acquises par les sociétés depuis leur origine Huizen gebouwd of aangekocht door de maatschappijen vanaf hun ontstaan	JAREN
1946 .....	3	6,150,000	248,000	11,581,000	999	1946.
1947 .....	3	6,150,000	248,000	11,585,000	999	1947.
1948 .....	3	6,150,000	248,000	11,586,000	999	1948.
1949 .....	3	6,150,000	248,000	11,586,000	999	1949.
1950 .....	2	5,850,000	103,400	10,710,000	914	1950.

N. B. — Les renseignements donnés (sauf ceux du tableau I) ne se rapportent qu'aux sociétés ayant des avances en cours au 31 décembre.

N. B. — De verstrekte inlichtingen (behoudens die van tabel I) hebben enkel betrekking op de maatschappijen die op 31 December voorschotten bezaten.

**Société Nationale des Habitations et Logements à bon marché.**  
**Nationale Maatschappij voor Goedkope Woningen en Woonvertrekken.**

(Loi du 11 octobre 1919. — Wet van 11 October 1919)

I. Maisons ou logements construits ou en construction par les sociétés agréées.

I. Huizen en woningen gebouwd of in aanbouw door de erkende maatschappijen.

(Source : Société Nationale des Habitations et Logements à bon marché) (Bron : Nationale Maatschappij voor Goedkope Woningen)

PROVINCES	Situation au 31 décembre 1949 Toestand op 31 December 1949				Situation au 31 décembre 1950 Toestand op 31 December 1950				PROVINCIES
	Maisons destinées au logement d'une famille	Appartements	Nombre total de logements	Maisons unifamiliales vendues	Maisons destinées au logement d'une famille	Appartements	Nombre total de logements	Maisons unifamiliales vendues	
	Eéngeszinnshuizen	Appartementen	Gezamenl. aantal woningen	Verkochte ééngeszinnshuizen (a)	Eéngeszinnshuizen	Appartementen	Gezamenl. aantal woningen	Verkochte ééngeszinnshuizen (a)	
Anvers .....	7,343	3,668	11,011	2,936	8,162	3,973	12,135	2,934	Antwerpen.
Brabant .....	10,781	7,871	18,652	5,139	11,550	8,214	19,764	5,050	Brabant.
Flandre occidentale ....	8,177	58	8,235	3,377	9,161	58	9,219	3,484	West-Vlaanderen.
Flandre orientale .....	5,431	898	6,329	1,923	6,418	931	7,349	1,904	Oost-Vlaanderen.
Hainaut .....	12,501	230	12,731	4,707	13,668	419	14,087	4,774	Henegouwen.
Liège .....	8,387	2,267	10,654	3,107	9,835	2,663	12,498	3,166	Luik.
Limbourg .....	3,714	92	3,806	515	4,079	92	4,171	516	Limburg.
Luxembourg .....	268	—	268	143	321	—	321	144	Luxemburg.
Namur .....	775	62	837	425	912	92	1,004	432	Namen.
<i>Le Royaume :</i>	<b>57,377</b>	<b>15,146</b>	<b>72,523</b>	<b>22,272</b>	<b>64,106</b>	<b>16,442</b>	<b>80,548</b>	<b>22,404</b>	<i>Het Rijk.</i>

II. Capitaux souscrits (1,000 fr.) dans les sociétés agréées et constituées.

II. Kapitalen ingetekend (1,000 fr.) bij de erkende en opgerichte maatschappijen.

(Situation au 31 décembre. — Toestand op 31 December.)

PROVINCES	Sociétés agréées et constituées	Capitaux souscrits par — Kapitalen ingetekend door						PROVINCIES		
		l'Etat	la province	les communes	les commissions d'assistance publique	les chefs d'entreprises	les particuliers, établissements financiers et œuvres sociales		Total	
					de Staat	de provincie	de gemeenten			de commissies van openbare onderstand
<b>1950.</b>										
Anvers .....	31	6,553	7,648	57,421	12,140	1,395	4,812	90,019	Antwerpen.	
Brabant .....	76	17,107	14,661	64,435	7,332	5,930	56,251	170,145	Brabant.	
Flandre occidentale ....	39	3,274	2,805	7,460	2,251	1,826	4,426	22,042	West-Vlaanderen.	
Flandre orientale .....	32	2,879	2,879	5,451	1,112	2,842	2,841	19,004	Oost-Vlaanderen.	
Hainaut .....	76	9,475	10,080	23,789	3,180	51,948	5,210	103,682	Henegouwen.	
Liège .....	27	10,819	11,313	24,977	2,757	7,332	819	58,017	Luik.	
Limbourg .....	13	1,895	1,870	3,868	460	124,309	504	132,906	Limburg.	
Luxembourg .....	5	576	100	1,306	201	98	699	2,980	Luxemburg.	
Namur .....	11	779	613	1,465	203	599	454	4,113	Namen.	
<i>Le Royaume :</i>	<b>310</b>	<b>53,357</b>	<b>51,969</b>	<b>190,172</b>	<b>29,636</b>	<b>196,279</b>	<b>76,016</b>	<b>597,428</b>	<i>Het Rijk.</i>	
<i>Le Royaume</i>	1949	303	47,799	47,065	151,355	27,307	82,444	506,198	1949	
	1948	298	46,369	45,885	146,427	24,711	111,500	413,247	1948	
	1947	292	30,393	40,292	132,015	23,679	65,706	338,442	1947	
	1946	287	39,423	39,322	131,385	23,147	58,059	35,089	326,424	1946
	1945	288	39,304	39,122	131,370	22,919	57,208	32,843	322,766	1945
	1944	288	39,304	39,122	131,370	22,919	57,208	32,843	322,766	1944
1943 (b)	285	39,175	38,993	131,250	22,919	57,117	32,669	322,122	1943 (b)	
Sociétés dissoutes dont le capital n'est pas encore remboursable ...	—	125	201	117	26	—	218	687	Ontbonden maatschappijen waarvan het kapitaal nog niet terugbetaalbaar is.	

(a) Chiffres compris dans ceux des maisons destinées au logement d'une famille.

(b) Non compris les sociétés constituées (3) et les capitaux souscrits (644,000 fr) dans les cantons rattachés à l'Allemagne.

(c) En outre un capital primitif de 50,000 fr pour la province d'Anvers, 4,429,000 fr pour le Brabant et 1,000,000 fr pour la Flandre orientale.

(a) Cijfers meegeteld onder die der ééngeszinnshuizen.

(b) Niet inbegrepen de opgerichte maatschappijen (3) en de ingetekende kapitalen (644,000 fr) in de terug bij Duitsland ingelijfde kantons.

(c) Bovendien, een aanvankelijk kapitaal van 50,000 fr voor de provincie Antwerpen, 4,429,000 voor Brabant en 1,000,000 fr voor Oost-Vlaanderen.

**Société nationale de Crédit à l'Industrie.**  
**Nationale Maatschappij voor Krediet aan de Nijverheid.**

Bilan au 31 décembre (1,000 fr.). — Balans op 31 December (1,000 fr.)

(Source : Société Nationale de Crédit à l'Industrie)

(Bron : Nationale Maatschappij voor Krediet aan de Nijverheid)

SPÉCIFICATIONS	1944	1945	1946	1947	1948	1949	1950	OPSOMMING
<b>Actif</b>								<b>Activa.</b>
Immobilisé .....	2,000	2,000	2,000	2,000	2,000	7,000	6,000	Onroerende goederen.
Actionnaires .....	30,000	30,000	30,000	30,000	194,000	194,000	194,000	Aandeelhouders.
Caisse, Banque Nationale de Belgique et compte de ch. post.	8,920	8,959	6,765	14,037	21,110	22,491	21,758	Kas, Nationale Bank van België en post-checkrekening.
Placements provisoires	135,000	1,350	—	100,000	271,322	796,858	1,337,029	Voorlopige belegging.
Banquiers correspond.	39	39	40	40	40	—	—	Correspond. bankiers
Portefeuille-effets ...	845,688	1,101,133	2,314,962	4,079,251	5,855,120	6,733,119	7,662,109	Portefeuille-effecten.
Débiteurs .....	22,079	20,410	20,071	21,495	23,997	55,103	69,045	Debiteuren.
Fonds publics .....	79,414	79,096	78,992	78,567	170,437	170,437	170,437	Openbare fondsen.
<b>Total :</b>	<b>1,123,140</b>	<b>1,242,986</b>	<b>2,452,831</b>	<b>4,325,391</b>	<b>6,538,026</b>	<b>7,979,008</b>	<b>9,460,378</b>	<b>Totaal.</b>
<b>Passif.</b>								<b>Passiva.</b>
Capital .....	205,000	205,000	205,000	205,000	410,000	410,000	410,000	Kapitaal.
Réserves .....	28,360	29,695	20,169	21,293	116,697	121,647	126,729	Reserves.
Obligations et bons de caisse .....	746,087	844,108	1,823,059	3,815,661	5,658,637	6,842,422	8,203,415	Obligatiën en kasbons.
Dépôts à termes ...	41,734	34,603	29,274	25,112	68,373	217,027	72,815	Beleggingen op term.
Emprunts à court terme .....	—	40,000	270,000	73,000	—	—	—	Leningen op korte termijn.
Exigible .....	90,280	78,085	94,862	172,234	265,319	366,060	621,373	Eisbaar.
Solde en bénéfice ...	11,679	11,496	10,467	13,091	19,000	21,852	26,046	Winstsaldo.
<b>Total :</b>	<b>1,123,140</b>	<b>1,242,986</b>	<b>2,452,831</b>	<b>4,325,391</b>	<b>6,538,026</b>	<b>7,979,008</b>	<b>9,460,378</b>	<b>Totaal.</b>

**Société nationale de la Petite Propriété terrienne.**  
**Nationale Maatschappij voor de Kleine Landeigendom.**

Capitaux souscrits dans les Sociétés agréées et constituées.  
 Kapitalen ingetekend bij de erkende en opgerichte verenigingen.

Situation au 31 décembre 1950. — Toestand op 31 December 1950.

(Source : Société Nationale de la petite Propriété terrienne)

(Bron : Nationale Maatschappij voor de Kleine Landeigendom)

PROVINCES	Nombre de sociétés constituées au 31-12-1950 Aantal opgerichte verenigingen op 31-12-1950	Capitaux (fr) souscrits par — Kapitalen (fr) ingetekend door					Totaux Totalen	PROVINCIES
		l'Etat de Staat	la province de provincie	les communes et les commissions d'assistance publique de gemeenten en de commissies van openbare onderstand	les oeuvres sociales de sociale werken	les particuliers de particulieren		
Anvers .....	7	140,000	140,000	363,600	22,000	84,900	750,500	Antwerpen.
Brabant .....	5	100,000	100,000	217,500	62,500	80,500	560,500	Brabant.
Flandre occidentale ..	5	100,000	100,000	110,000	73,200	170,300	553,500	West-Vlaanderen.
Flandre orientale ....	8	162,500	162,500	160,600	1,611,100	418,200	2,514,900	Oost-Vlaanderen.
Hainaut .....	7	160,000	160,000	158,200	63,700	336,100	878,000	Henegouwen.
Liège .....	5	100,000	100,000	133,000	34,500	274,000	641,500	Luik.
Limbourg .....	6	120,000	120,000	320,000	12,000	216,600	788,600	Limburg.
Luxembourg .....	5	100,000	100,000	173,500	4,000	153,250	530,750	Luxemburg.
Namur .....	4	80,000	60,000	272,600	9,200	249,400	671,200	Namen.
<b>Le Royaume :</b>	<b>52</b>	<b>1,062,500</b>	<b>1,042,500</b>	<b>1,909,000</b>	<b>1,892,200</b>	<b>1,983,250</b>	<b>7,889,450</b>	<b>Het Rijk.</b>

## Caisse nationale de Crédit professionnel. — Nationale Kas voor Beroepskrediet. (1)

### I. Ouvertures de crédit mobilisées depuis 1929.

### I. Kredietopeningen gemobiliseerd sedert 1929.

(Source : Caisse Nationale de Crédit Professionnel)

(Bron : Nationale Kas voor Beroepskrediet)

SPÉCIFICATIONS	Avances long terme	Avances par escompte de promesses	Crédits d'escompte commerciaux	Crédits d'avances en comptes courants	Crédits à l'outillage	Crédits aux sinistrés de guerre	Total	OPSOMMING
	Voor-schotten op lange termijn	Voor-schotten door het discount van promessen	Handels-disconto-kredieten	Voor-schotkredieten in rekening-courant	Kredieten aan bewerk-tuiging	Kredieten aan oorlogs-getei-sterden (2)		

### Nombre de crédits. — Aantal kredieten.

#### A. De 1929 à fin 1949. — A. Sedert 1929 tot einde 1949.

Crédits	accordés . . . . .	23,276	4,600	1,582	1,861	3,016	3,896	38,231	} kredieten.
	remboursés . . .	12,067	4,183	1,451	475	563	1,673	20,412	
	en vigueur . . .	11,209	417	131	1,386	2,453	2,223	17,819	

#### B. De 1929 à fin 1950. — B. Sedert 1929 tot einde 1950.

Crédits	accordés . . . . .	26,910	4,710	1,703	2,220	4,209	4,282	44,034	} kredieten.
	remboursés . . .	13,184	4,433	1,542	585	874	2,135	22,753	
	en vigueur . . .	13,726	277	161	1,635	3,335	2,147	21,281	

### Montant des crédits (1,000 fr.). — Bedrag der kredieten (1,000 fr.).

#### A. De 1929 à fin 1949. — A. Sedert 1929 tot einde 1949.

Crédits	accordés . . . . .	1 654 369	191,010	89,669	286,138	215,171	141,030	2,577,387	} kredieten.
	remboursés . . .	451,511	168,656	66,586	55,778	33,904	29,951	806,386	
	en vigueur . . .	1 202 858	22,354	23,083	230,360	181,267	111,079	1,771,001	
Encours	. . . . .	899,694	861	5,654	49,843	122,784	74,765	1,153,601	} Omloop.

#### B. De 1929 à fin 1950. — B. Sedert 1929 tot einde 1950.

Crédits	accordés . . . . .	2 176 306	196,353	99,839	367,524	279,275	219,212	3,338,509	} kredieten.
	remboursés . . .	565,372	181,687	73,714	75,378	51,574	55,530	1,003,255	
	en vigueur . . .	1 610 934	14,666	26,125	292,146	227,701	163,682	2,335,254	
Encours	. . . . .	1 151 835	401	4,867	62,350	143,833	114,999	1,478,285	} Omloop.

(\*) Chiffres rectifiés.

(\*) Verbeterde cijfers.

## II. Répartition par destination des ouvertures de crédit mobilisées depuis 1929. II. Indeling volgens benutting van de kredietopeningen gemobiliseerd sedert 1929.

### Situation au 31 décembre. — Toestand op 31 December.

DESTINATION	Crédits accordés Verleende kredieten (1,000 fr)			Crédits en vigueur Lopende kredieten (1,000 fr)			Crédits remboursés Terugbetaalde kredieten (1,000 fr)			BENUTTING
	1948	1949	1950	1948	1949	1950	1948	1949	1950	
Fonds de roulement .	823,603	995,940	1,181,862	460,432	519,946	613,218	363,171	475,995	568,644	Bedrijfskapitaal.
Remboursement hypothèques échues .	56,845	70,002	107,542	37,622	46,163	77,169	19,223	23,839	30,373	Terugbetal. van verlopen hypotheeken.
Remboursements crédits bancaires . . .	61,727	68,763	77,731	47,431	48,535	47,637	14,296	20,228	30,094	Terugbetal. van ingevord. bankkrediet.
Sorties d'indivision . .	25,791	34,339	50,338	22,371	29,650	42,809	3,420	4,689	7,529	Opheffing van onverdeeldheid.
Achat de matériel . .	346,555	464,365	605,509	297,750	372,236	473,826	48,805	92,129	131,683	Aankoop van mater.
Extension des affaires	42,720	47,857	(4)	17,244	18,788	(4)	25,476	29,069	(4)	Uitbreiding v. zaken.
Achat de l'immeuble professionnel . . . .	303,319	401,978	551,990	249,145	328,297	460,219	54,174	73,681	91,771	Aankoop van het bedrijfsgebouw.
Transformation de l'immeuble profess.	162,141	263,742	415,715	138,295	226,030	354,675	23,846	37,711	61,040	Verbouwing van het bedrijfsgebouw.
Reprise de fonds de commerce (3) . . . .	64,524	89,371	128,610	53,946	70,277	102,019	10,578	19,094	26,591	Overname van handelsfonds (3).
Sinistrés de guerre (2)	113,814	141,030	219,212	95,470	111,079	163,682	18,344	29,951	55,530	Oorlogsgetroffenen(2).
<b>Total :</b>	<b>2,001,039</b>	<b>2,577,387</b>	<b>3,338,509</b>	<b>1,419,706</b>	<b>1,771,001</b>	<b>2,335,254</b>	<b>581,333</b>	<b>806,386</b>	<b>1,003,255</b>	<b>Totaal.</b>

(1) Antérieurement : Caisse Centrale du petit Crédit Professionnel. Celle-ci a été fusionnée avec la Caisse Nationale de Crédit aux Classes Moyennes et le Fonds de Garantie au Crédit à l'Outillage Artisanal à partir du 1<sup>er</sup> janvier 1947 (A. L. du 23 décembre 1946).

(2) Comprendent en 1948 aussi les crédits à la batellerie sinistrée. Ceux-ci n'existaient pas avant cette année.

(3) Avant 1948 cette rubrique était comprise sous « Fonds de roulement ».

(4) A partir de 1950 cette rubrique passe au « Fonds de roulement ».

(1) Voorheen : Hoofdkas voor het Klein Beroepskrediet. Deze werd samengesmolten met de Nationale Kredietkas ten behoeve van de Middenstand en het Waarborgfonds voor Krediet ten behoeve van de Ambachtsbewerking op 1 Januari 1947 (B. W. van 23 December 1946).

(2) Bevat in 1948 ook de kredieten aan de geteisterde binnenscheepvaart. Deze bestonden niet vóór dat jaar.

(3) Vóór 1948 was deze rubriek begrepen onder « Bedrijfskapitaal ».

(4) Vanaf 1950 gaat deze rubriek over naar het « Bedrijfskapitaal ».



III. Répartition des ouvertures de crédit mobilisées depuis 1929.  
(Groupes de professions. — Sinistrés de guerre.)

III. Indeling van de gemobiliseerde kredietopeningen sedert 1929.  
(Beroepsgroepen. — Oorlogsgetroffenen.)

GROUPES DE PROFESSIONS  SINISTRÉS DE GUERRE	Crédits accordés Verleende kredieten		Crédits en vigueur Lopende kredieten					BEROEPS- GROEPEN  OORLOGS- GETROFFENEN	
	Nombre Aantal	Montant Bedrag (1,000 fr)	à long terme op lange termijn		à court terme op korte termijn		Totaux Totalen		
			Nombre Aantal	Montant Bedrag (1,000 fr)	Nombre Aantal	Montant Bedrag (1,000 fr)	Nombre Aantal		Montant Bedrag (1,000 fr)

De 1929 à fin 1949. — Van 1929 tot einde 1949.

Comm. de gros et de dét.	6,775	440,376	2,504	234,885	471	56,821	2,975	291,706	Groot- en kleinhandel.
Ind. des fabric. métall.	2,085	174,865	980	105,804	170	22,542	1,150	128,346	Metaalverwerk. nijverh.
Industrie textile .....	2,593	216,496	966	128,604	193	30,165	1,159	158,769	Textielnijverheid.
Industrie alimentaire ..	5,467	351,960	3,125	250,357	112	11,575	3,237	261,932	Voedingsnijverheid.
Industrie du bois .....	377	39,938	267	28,677	44	6,115	311	34,792	Houtnijverheid.
Industrie du cuir .....	1,374	61,833	419	28,878	60	6,300	479	35,178	Ledernijverheid.
Ind. de la construction	7,598	484,958	2,339	201,756	523	86,804	2,862	288,560	Bouwnijverheid.
Industries diverses ....	2,128	155,314	850	96,009	115	15,887	965	111,896	Diverse nijverheden.
Transport .....	2,068	173,020	849	108,069	91	15,056	940	123,125	Vervoer.
Agric., pêche, élevage .	979	51,728	267	27,378	42	6,350	309	33,728	Landb., visvangst, veet.
Professions libérales ...	1,058	118,496	475	62,737	49	8,736	524	71,473	Vrije beroepen.
Divers .....	1,833	167,373	621	110,971	64	9,446	685	120,417	Diversen.
<b>Total :</b>	<b>34,335</b>	<b>2,436,357</b>	<b>13,662</b>	<b>1,384,125</b>	<b>1,934</b>	<b>275,797</b>	<b>15,596</b>	<b>1,659,922</b>	<b>Totaal.</b>
Sinistrés de guerre .....	3,799	100,040	—	—	—	—	2,132	71,406	Oorlogsgetroffenen.
Batterie sinistrée (1) ..	97	40,990	—	—	—	—	91	39,673	Geteisterde binnensch.(1)
<b>Total général :</b>	<b>38,231</b>	<b>2,577,387</b>	<b>—</b>	<b>—</b>	<b>—</b>	<b>—</b>	<b>17,819</b>	<b>1,771,001</b>	<b>Algemeen totaal.</b>

De 1929 à fin 1950. — Van 1929 tot einde 1950.

Comm. de gros et de dét.	7,834	574,294	3,121	326,569	489	67,354	3,610	393,923	Groot- en kleinhandel.
Indust. des fabr. métall.	2,438	226,686	1,160	134,431	176	26,530	1,336	160,961	Metaalverwerk. nijverh.
Industrie textile .....	2,904	262,661	1,183	165,133	188	30,682	1,371	195,815	Textielnijverheid.
Industrie alimentaire ..	6,549	467,073	3 815	335 783	131	14 744	3 946	350 527	Voedingsnijverheid.
Industrie du bois .....	599	53,543	445	38,258	46	7,107	491	45,365	Houtnijverheid.
Industrie du cuir .....	1,468	69,891	480	34,582	61	6,534	541	41,116	Ledernijverheid.
Industr. de la construct.	8,301	577,114	2,697	252,229	543	102,861	3,240	355,090	Bouwnijverheid.
Industries diverses ....	2,364	189,490	1,006	121,929	125	17,989	1,131	139,918	Diverse nijverheden.
Transport .....	2,511	238,205	1,122	143,051	113	18,567	1,235	161,618	Vervoer.
Agricult., pêche, élev. .	1,134	69,520	372	40,682	33	5,219	405	45,901	Landb., visvangst, veet.
Professions libérales ...	1,278	143,134	649	81,376	58	10,160	707	91,536	Vrije beroepen.
Divers .....	2,366	242,016	1,011	164,614	105	19,518	1,116	184,132	Diversen.
<b>Total :</b>	<b>39,752</b>	<b>3,119,297</b>	<b>17,061</b>	<b>1,838,637</b>	<b>2,073</b>	<b>332,935</b>	<b>19,134</b>	<b>2,171,572</b>	<b>Totaal.</b>
Sinistrés de guerre ....	4,089	108,226	—	—	—	—	1,983	68,817	Oorlogsgetroffenen.
Batterie sinistrée (1) .	193	110,986	—	—	—	—	164	94,865	Geteisterde binnensch.(1)
<b>Total général :</b>	<b>44,034</b>	<b>3,338,509</b>	<b>17,061</b>	<b>1,838,637</b>	<b>2,073</b>	<b>332,935</b>	<b>21,281</b>	<b>2,335,254</b>	<b>Algemeen totaal.</b>

Situation au 31 déc. :									Toestand op 31 Dec.
1945 .....	18,328	521,485	4,196	122,959	1,517	83,162	5,713	206,121	1945.
1946 .....	21,004	710,342	5,738	244,461	1,904	117,645	7,642	362,107	1946.
1947 .....	26,837	1,470,853	8,016	654,323	4,164	396,782	12,180	1,051,105	1947.
1948 .....	32,703	2,001,039	11,299	1,009,303	4,843	410,403	16,142	1,419,706	1948.
1949 .....	38,231	2,577,387	13,432	1,313,937	4,387	457,064	17,819	1,771,001	1949.
1950 .....	44,034	3,338,509	15,873	1,774,616	5,408	560,638	21,281	2,335,254	1950.

(1) Les crédits aux sinistrés de guerre et à la batterie sinistrée sont en principe des crédits à long terme.

(1) De kredieten aan oorlogsgetroffenen en aan de geteisterde vloot zijn in principe kredieten op lange termijn.



## Organisation du crédit à l'outillage artisanal. Organisatie voor krediet ten behoeve van de ambachtsbewerking.

ANNÉES JAREN	Opérations effectuées au cours de l'année Verrichtingen tijdens het jaar			Encours fin décembre Omloop einde December			Avances accordées depuis l'origine jusqu'à fin décembre de chaque année Voorschotten verleend sedert het ontstaan tot einde December van elk jaar	
	Nombre Aantal	Montant Bedrag (fr)	Moyenne par crédit Krediet- gemiddelde (fr)	Nombre Aantal	Montant Bedrag (fr)	Moyenne par crédit Krediet- gemiddelde (fr)	Nombre Aantal	Montant Bedrag (fr)
1942	65	2,020,797	30,640	993	13,559,331	13,654	5,174	94,844,837
1943	38	1,341,049	35,291	535	7,215,038	13,486	5,326	98,818,353
1944	22	733,140	33,324	268	3,542,421	13,218	5,345	99,473,387
1945	83	3,801,221	45,797	220	5,708,800	25,949	5,428	103,304,659
1946	628	41,467,091	66,032	771	43,294,210	56,153	6,057	143,975,601
1947	1,090	72,478,809	66,494	1,092	72,494,844	66,387	7,149	217,926,785
1948	1,234	79,806,010	64,672	2,189	145,273,000	66,365	8,383	297,732,601
1949	690	61,414,000	89,000	2,453	181,267,000	73,800	3,016	215,171,000
1950	1,193	83,353,000	69,900	3,335	227,701,000	68,300	4,209	279,275,010

Note. — Les opérations de l'organisation du crédit à l'outillage artisanal sont traitées par la Caisse Générale d'Épargne et de Retraite. A partir du 1<sup>er</sup> janvier 1947 par la C. N. C. P.

Nota. — De verrichtingen van de organisatie voor krediet ten behoeve van de ambachtsbewerking worden uitgevoerd door de Algemene Spaar- en Lijfrentekas. Vanaf 1 Januari 1947 door de N. K. B. K.

### Caisse nationale de crédit aux classes moyennes. (1) Nationale Kredietkas ten behoeve van de middenstand. (1) Crédits accordés depuis l'origine (le montant en milliers de francs). Verleende kredieten sedert het ontstaan (bedrag in duizendtallen frank).

Situation au 31 décembre Toestand op 31 December	Moins de Minder dan 75,000 fr		De — Van 75,001 à tot 150,000 fr		De — Van 150,001 à tot 300,000 fr		De — Van 300,001 à tot 500,000 fr		Plus de Meer dan 500,000 fr		Tot.	
	Nombre Aantal	Montant Bedrag	Nombre Aantal	Montant Bedrag	Nombre Aantal	Montant Bedrag	Nombre Aantal	Montant Bedrag	Nombre Aantal	Montant Bedrag	Nombre Aantal	Montant Bedrag
1940	141	8,304	428	43,152	441	93,039	282	122,667	—	—	1,292	267,162
1941	153	8,908	458	46,527	460	97,784	287	124,816	—	—	1,358	278,035
1942	165	9,589	477	48,849	479	101,984	301	130,946	1	700	1,423	292,068
1943	189	10,529	513	53,083	521	111,413	310	134,991	3	2,050	1,536	312,066
1944	207	11,319	542	56,728	529	113,298	329	143,431	5	3,950	1,612	328,726
1945	345	18,476	728	78,945	655	142,230	386	169,061	15	16,918	2,129	425,630
1946	454	24,452	990	140,510	897	170,677	516	224,386	44	48,218	2,901	608,243

(1) Voir : Caisse Nationale de Crédit Professionnel.

(1) Zie : Nationale Kas voor Beroepskrediet.

### Office national du ducroire. — Nationale Delcredere dienst. Opérations garanties. — Gewaarborgde verrichtingen.

(Source : Office National du Duroire)

(Bron : Nationale Delcredere dienst)

ANNÉES JAREN	Nombre de garanties Aantal waarborgen	Montant annuel des marchés Jaarlijks bedrag der overeenkomsten (1,000 fr)	Montant total depuis l'origine Totaal bedrag sedert het ontstaan (1,000 fr)	Montant garanti depuis l'origine Gewaarborgd bedrag sedert het ontstaan (1,000 fr)	ANNÉES JAREN	Nombre de garanties Aantal waarborgen	Montant annuel des marchés Jaarlijks bedrag der overeenkomsten (1,000 fr)	Montant total depuis l'origine Totaal bedrag sedert het ontstaan (1,000 fr)	Montant garanti depuis l'origine Gewaarborgd bedrag sedert het ontstaan (1,000 fr)
1936	87	135,262	1,365,059	724,238	1944	55	170,550	2,928,077	1,867,283
1937	75	227,371	1,592,430	884,064	1945	3	2,240	2,930,317	1,868,963
1938	107	124,479	1,716,909	975,152	1946	9	160,166	3,090,483	1,990,157
1939	340	249,693	2,066,602	1,140,534	1947	21	58,797	3,149,280	2,935,503
1941	158	205,909	2,309,678	1,329,328	1948	803	1,261,500	4,410,781	2,981,656
1942	131	261,322	2,571,000	1,525,069	1949	2,705	2,999,174	7,409,954	4,903,450
1943	123	286,527	2,857,527	1,739,371	1950	5,023	3,798,477	11,207,831	7,849,694

Note. — La Commission du Duroire, instituée par la loi du 7 août 1921 a été transformée en Office national du Duroire par l'arrêté-loi du 10 janvier 1935 ; cet Office a été profondément réorganisé par l'arrêté royal du 31 août 1939, entré en vigueur le 4 novembre 1939. L'Office assure les risques de non-paiement et les risques de conversion et de transfert afférents à des opérations d'exportation. En vertu de l'arrêté du 1<sup>er</sup> mars 1943, il est également habilité à couvrir de sa garantie des opérations ayant pour objet l'importation de produits essentiels au ravitaillement de la population ou indispensables à l'économie nationale.

Nota. — De Delcredere commissie, opgericht bij de wet van 7 Augustus 1921, werd omgevormd tot Nationale Delcredere dienst bij de besluitwet dd. 10 Januari 1935. Diepgaande wijzigingen in het statuut van de Dienst werden doorgevoerd krachtens het Koninklijk besluit dd. 31 Augustus 1939, in werking getreden op 4 November 1939. De Dienst verzekert de risico's van niet-betaling en de risico's van conversie en van overdracht, verbonden aan exportverrichtingen. Krachtens besluit dd. 1 Maart 1943 is hij eveneens gemachtigd zijn waarborg te verlenen in verband met importverrichtingen van essentieel belang voor de bevoorrading der bevolking of voor 's lands economie.

## Crédit agricole. — Landbouwkrediet.

## I. Caisse Centrale de Crédit rural du Boerenbond belge.

## I. Centrale Kas voor Landbouwkrediet van de Belgische Boerenbond.

## A. Opérations de la Caisse Centrale. — A. Verrichtingen van de Centrale Kas.

(Source : C. C. C. R. du Boerenbond Belge)

(Bron : C. K. L. K. van de Belgische Boerenbond)

ANNÉES JAREN	Montant (1,000 fr), à la fin de l'année, des crédits octroyés aux Bedrag (1,000 fr) op het einde van het jaar, der kredieten verleend aan de			Prêts hypothécaires en cours à la fin de l'année Uitstaande hypothecaire leningen einde jaar (1,000 fr)	Crédit foncier et prêts avec cautionnement Grondkrediet en leningen met borg (1,000 fr)	Crédits à court terme sous forme de promesses Kortlopend krediet onder de vorm van promessen (1,000 fr)	Total des crédits en cours à la fin de l'année Totaal der uitstaande kredieten einde van het jaar (1,000 fr)
	Caisses Raiffeisen Raiffeisenkassen	institutions et sociétés commerciales du Boerenbond inrichtingen en handelsvennootschappen v. d. Boerenbond	coopératives agricoles landbouwcoöperatieven				
1940	2,841	15,641	3,780	9,264	—	—	31,526
1941	405	468	2,068	9,941	17,582	—	30,464
1942	99	241	1,379	11,710	7,461	—	20,890
1943	292	302	1,678	15,404	5,017	—	22,693
1944	91	2,860	3,298	13,866	10,657	—	30,772
1945	1,762	21,322	2,652	39,487	8,974	—	74,197
1946	10,185	22,171	10,799	167,305	—	25,075	210,460
1947	15,067	36,382	27,109	251,758	—	44,064	374,380
1948	13,790	27,256	34,773	408,426	—	139,721	623,966
1949	20,196	26,927	38,713	552,267	—	132,695	770,798
1950	20,578	35,415	42,252	623,894	—	98,194	820,333

N. B. — La Caisse Centrale du Crédit rural a été autorisée par l'arrêté du 15 décembre 1934 à fonctionner, avec les Caisses Raiffeisen affiliées, comme caisse d'épargne privée. Les Caisses Raiffeisen locales ne peuvent consentir des prêts sans son approbation.

N. B. — De Centrale Kas voor Landbouwkrediet werd bij koninklijk besluit van 15 December 1934 gemachtigd om, samen met de aangesloten Raiffeisenkassen, als private spaarkas op te treden. De plaatselijke Raiffeisenkassen mogen zonder haar goedkeuring geen leningen toestaan.

## B. Caisses Raiffeisen affiliées. — B. Aangesloten Raiffeisenkassen.

## 1. Opérations. — 1. Verrichtingen.

ANNÉES JAREN	Caisses Raiffeisen affiliées Aangesloten Raiffeisenkassen	Membres Leden	Parts souscrites Ingeschreven aandelen (1,000 fr)	Réserves Reserves (1,000 fr)	Solde des dépôts Saldo der spaargelden (1,000 fr)	Prêts consentis au cours de l'année In de loop van het jaar toegestane leningen		Solde des prêts des caisses en cours au 31 décembre Saldo der uitstaande leningen bij de kassen op 31 December (1,000 fr)
						Nombre Aantal	Montant Bedrag (1,000 fr)	
1940	822	60,854	3,043	1,108	134,978	167	2,049	29,834
1941	768	55,528	2,776	1,367	234,556	185	4,189	17,748
1942	717	50,842	2,542	2,012	303,263	128	4,278	13,878
1943	711	45,483	2,274	2,329	503,048	136	6,813	13,267
1944	711	41,651	43,818	3,419	700,844	133	7,071	12,980
1945	711	40,475	43,529	5,298	704,316	740	51,338	57,207
1946	716	40,372	44,479	9,106	755,600	1,999	143,826	175,906
1947	724	39,466	45,798	12,943	912,900	1,834	129,236	265,100
1948	743	40,001	47,420	15,812	1,193,100	1,732	118,552	329,795
1949	763	40,354	49,908	18,021	1,437,956	2,424	187,025	440,796
1950	770	—	—	—	1,553,138	1,655	125,349	468,503

## 2. Répartition, par province, des prêts en cours. — 2. Indeling der uitstaande leningen, per provincie.

SPÉCIFICATIONS OPSOMMING		Antwerpen	Brabant	West-Vlaanderen	Oost-Vlaanderen	Hainaut	Liège	Limburg	Total
		Anvers		Flandre occidentale	Flandre orientale	Henegouwen	Luik	Limbourg	
Nombre Aantal	1946	528	1,249	283	414	—	2	890	3,366
	1947	811	1,678	417	571	—	53	1,062	4,592
	1948	1,047	2,139	525	684	—	129	1,355	5,879
	1949	1,375	2,693	674	928	—	242	1,790	7,702
	1950	1,529	2,948	737	1,084	—	294	2,008	8,600
Montant (1,000 fr) Bedrag (1,000 fr)	1946	31,117	59,696	30,398	26,128	—	500	28,067	175,906
	1947	50,106	89,422	40,803	35,330	—	4,020	45,417	265,100
	1948	63,412	110,413	46,206	41,733	—	7,883	60,144	329,795
	1949	83,305	135,843	60,841	62,487	—	13,787	84,530	440,796
	1950	87,466	141,108	61,292	68,575	—	17,896	92,166	468,503

II. Institut National de Crédit agricole (Arr. roy. du 30 sept. 1937).  
 II. Nationaal Instituut voor Landbouwkrediet (Kon. besl. van 30 Sept 1937).

A. Répartition par province, des prêts, avances, promesses, traites et warrants en cours (a).

A. Indeling der uitstaande leningen, voorschotten, promessen, wissels en warrants, per provincie (a).

(Source : Institut National de Crédit agricole)

(Bron : Nationaal Instituut voor Landbouwkrediet)

SPÉCIFICATIONS OPSOMMING	Antwerpen	Brabant	West-Vlaand.	Oost-Vlaand.	Hainaut	Liège	Limburg	Luxembourg	Namur	Eupen-Malmédy	Total	
	Anvers		Flandre occidentale.	Flandre orientale	Henegouwen	Luik	Limbourg	Luxemburg	Namen		Totaal	
Nombre Aantal	1947	452	378	289	197	734	615	149	1,654	709	565	5,742
	1948	672	538	360	344	1,117	886	230	2,197	1,027	761	8,132
	1949	918	747	450	528	1,469	1,209	318	2,952	1,411	976	10,978
	1950	1,055	883	545	616	1,655	1,445	368	3,168	1,645	1,074	12,454
Montant Bedrag (1,000 fr)	1947	45,426	40,277	27,866	17,826	70,104	54,735	8,275	79,694	58,154	23,004	425,361
	1948	68,150	53,712	39,317	31,895	95,649	81,470	13,222	109,823	73,770	45,383	612,391
	1949	90,448	72,497	51,437	50,517	124,766	102,226	19,199	149,427	93,807	66,728	821,052
	1950	105,127	84,512	62,129	57,017	140,820	123,498	22,865	150,553	104,426	71,843	922,790

(a) Avances aux Centrales de l'alimentation non comprises.

(a) Voorschotten aan de Voedingscentrales niet inbegrepen.

B. Situation au 31 décembre. — B. Toestand op 31 December.

ANNÉES JAREN	Demandes reçues Ontvangen aanvragen	Demandes approuvées Goedgekeurde aanvragen	Solde des prêts et avances en cours Saldo der uitstaande leningen en voorschotten		Promesses, traites et warrants escomptés Verdisconteerde promessen, wissels en warrants		Crédits aux sinistrés Kredieten aan geteisterden		Avances sur produits alimentaires et agricoles Voorschotten op landbouw- en voedingsproducten		Total des prêts en cours Total der uitstaande leningen		Taux moyen des capitaux- empruntés Gemiddelde rentevoet van de geleende kapitalen
			Nombre Aantal	Montant Bedrag (1,000 fr)	Nombre Aantal	Montant Bedrag	Nombre Aantal	Montant Bedrag (1,000 fr)	Nombre Aantal	Montant Bedrag (1,000 fr)	Nombre Aantal	Montant Bedrag	
			1947	4,143	2,816	3,735	344,973	68	2,290	1,939	78,097	14	
1948	4,685	3,186	5,554	479,635	63	2,226	2,515	130,530	33	452,161	8,165	1,064,552	(a) 4.65
1949	4,535	3,405	7,955	642,961	60	1,633	2,963	176,458	29	133,708	11,007	954,760	(a) 4.78
1950	4,020	2,770	9,550	746,512	61	1,861	2,843	174,417	5	1,700	12,459	924,490	(a) 4.87

(a) Non compris les crédits à 2 % et les avances aux Centrales.

(a) Kredieten tegen 2 % en voorschotten aan de Centrales niet inbegrepen.

III. Comptoirs agricoles de la Caisse Générale d'Épargne et de Retraite.

III. Landbouwkantoren van de Algemene Spaar- en Lijfrentekas.

A. Opérations des comptoirs. — A. Verrichtingen van de landbouwkantoren.

(Source : Caisse Générale d'Épargne et de Retraite)

(Bron : Algemene Spaar- en Lijfrentekas)

SPÉCIFICATIONS — OPSOMMING	1943	1944	1945	1946	1947	1948	1949	1950	
Emprunts réalisés au cours de l'année. — In de loop van het jaar uitbet. len.	Nombre. — Aantal	397	233	1,118	4,247	6,156	6,574	7,559	5,985
	Montant. — Bedrag (1,000 fr)	15,941	10,124	74,402	294,768	468,741	503,634	640,477	533,832
Solde des emprunts en cours au 31 décembre. — Saldo der uitstaande leningen op 31 December	Nombre. — Aantal	15,467	12,997	12,294	14,660	18,790	23,034	28,296	32,049
	Montant. — Bedrag (1,000 fr)	173,650	138,512	181,445	429,050	833,396	1,224,132	1,712,792	2,053,817

B. Répartition par province des prêts en cours. (a) — Indeling der uistaande leningen per provincie. (a)

SPÉCIFICATIONS OPSOMMING	Antwerpen	Brabant	West-Vlaand.	Oost-Vlaand.	Hainaut	Liège	Limburg	Luxembourg	Namur	Eupen-Malmédy	Total	
	Anvers		Flandre occidentale.	Flandre orientale	Henegouwen	Luik	Limbourg	Luxemburg	Namen		Totaal	
Nombre Aantal	1947	2,071	3,225	390	3,185	1,268	2,158	2,746	782	2,822	143	18,790
	1948	2,445	3,831	673	3,780	1,647	2,601	3,190	1,082	3,496	289	23,034
	1949	2,822	4,559	1,015	4,272	2,469	3,187	3,666	1,689	3,986	631	28,296
	1950	3,128	5,040	1,264	4,492	2,841	3,722	3,969	2,158	4,546	889	32,049
Montant Bedrag (1,000 fr)	1947	97,977	118,866	38,942	145,659	84,754	119,065	83,017	21,754	126,630	5,732	833,396
	1948	135,590	182,350	76,098	202,844	124,825	149,875	114,995	43,378	176,300	17,877	1,224,132
	1949	176,180	259,503	122,670	249,652	195,495	208,787	150,302	84,732	227,560	37,911	1,712,792
	1950	209,821	306,524	153,106	270,098	229,944	264,471	183,184	114,922	270,836	50,913	2,053,819

(a) Suivant la situation géographique des comptoirs.

(a) Volgens geografische ligging der kantoren.

## C. Opérations des comptoirs agricoles. — C. Verrichtingen per landbouwkantoor.

(Source : Caisse Générale d'Épargne et de Retraite)

(Bron : Algemene Spaar- en Lijfrentekas)

COMPTOIRS AGRICOLES LANDBOUWKANTOREN	Nombre de prêts — Aantal leningen				Solde des prêts fin de l'année précédente  Saldo der leningen op het einde van het voorgaand jaar  (1,000 fr)	Opérations de l'année (1,000 fr) Verrichtingen gedurende het jaar (1,000 fr)		Solde des prêts fin de l'année  Saldo der leningen op het einde van het jaar  (1,000 fr)
	En cours fin de l'année précédente	Consentis dans l'année	Remboursés dans l'année	En cours fin de l'année		Prêts nouveaux  Nieuwe leningen	Rembour- sements  Terug- betalingen	
	In omloop op het einde van het voor- gaand jaar	Verleend gedurende het jaar	Terugbetaald gedurende het jaar	In omloop op het einde van het jaar				
<b>1949.</b>								
Antwerpen. — Anvers .	2,445	575	198	2,822	135,590	55,621	15,031	176,180
Genappe. — Genepiën .	1,172	373	132	1,413	75,826	40,211	9,474	106,563
Jodoigne. — Geldenaken	2,111	727	252	2,586	92,663	53,650	11,043	135,270
Leuven. — Louvain ...	548	112	100	560	13,861	6,193	2,384	17,670
Roeselare. — Roulers ..	150	30	39	141	9,592	3,982	1,801	11,773
Wevelgem .....	523	382	31	874	66,506	53,237	8,846	110,897
Aalst. — Alost .....	434	155	25	564	30,295	13,810	3,354	40,751
Gent. — Gand .....	3,346	688	326	3,708	172,549	57,425	21,073	208,901
Frasnes-lez-Buissenal ..	291	118	30	379	12,368	8,878	1,409	19,837
Gosselies .....	1,647	609	166	2,090	124,825	67,220	16,387	175,658
Liège. — Luik .....	783	361	92	1,052	51,597	44,286	5,665	90,218
Stavelot .....	1,818	470	153	2,135	98,278	31,992	11,701	118,569
Hasselt .....	3,190	793	317	3,666	114,995	47,909	12,602	150,302
Bastogne—Bastenaken .	61	301	11	351	3,023	20,955	1,359	22,619
Saint-Hubert .....	1,021	420	103	1,338	40,355	26,649	4,891	62,113
Dinant .....	1,932	644	180	2,396	85,520	46,451	10,901	121,070
Florennes .....	30	16	9	37	960	983	370	1,573
Gembloux .....	150	54	15	189	7,020	4,887	968	10,939
Namur. — Namen ....	1,093	368	97	1,364	70,432	34,001	10,555	93,978*
Eynatten .....	1	—	1	—	5	—	5	—
Malmédy .....	288	363	20	631	17,872	22,137	2,098	37,911
<b>Tot. :</b>	<b>23,034</b>	<b>7,559</b>	<b>2,297</b>	<b>28,296</b>	<b>1,224,132</b>	<b>640,477</b>	<b>151,917</b>	<b>1,712,792*</b>
<b>1950.</b>								
Antwerpen. — Anvers .	2,822	534	228	3,128	176,180	51,235	17,594	209,821
Geetbets .....	—	66	—	66	—	5,528	190	5,338
Genappe. — Genepiën .	1,413	239	104	1,548	106,563	27,736	12,596	121,703
Jodoigne. — Geldenaken	2,586	494	201	2,879	135,270	39,601	14,735	160,137
Leuven. — Louvain ...	560	73	86	547	17,670	4,491	2,815	19,345
Roeselare. — Roulers ..	141	18	12	147	11,773	2,155	1,017	12,911
Wevelgem .....	874	289	46	1,117	110,897	42,000	12,702	140,195
Aalst. — Alost .....	564	79	23	620	40,751	8,481	4,116	45,116
Gent. — Gand .....	3,708	453	289	3,872	208,901	41,900	25,818	224,982
Frasnes-lez-Buissenal ..	379	70	25	424	19,837	6,638	1,899	24,576
Gosselies .....	2,090	466	139	2,417	175,658	49,963	20,254	205,367
Liège. — Luik .....	1,052	281	78	1,255	90,218	36,406	8,335	118,289
Stavelot .....	2,135	465	133	2,467	118,569	39,599	11,986	146,182
Hasselt .....	3,666	637	334	3,969	150,302	48,121	15,239	183,183
Bastogne—Bastenaken .	351	318	19	650	22,619	22,503	2,707	42,415
Saint-Hubert .....	1,338	280	110	1,508	62,113	17,129	6,734	72,507
Dinant .....	2,396	580	237	2,739	121,070	41,141	15,257	146,955
Florennes .....	37	15	7	45	1,573	683	250	2,006
Gembloux .....	189	27	20	196	10,939	1,984	1,260	11,663
Namur. — Namen ....	1,364	315	113	1,566	93,978	29,236	13,002	110,212
Malmédy .....	631	286	28	889	37,911	17,302	4,301	50,913
<b>Tot. :</b>	<b>28,296</b>	<b>5,985</b>	<b>2,232</b>	<b>32,049</b>	<b>1,712,792</b>	<b>533,832</b>	<b>192,807</b>	<b>2,053,817</b>
1946 .....	12,294	4,247	1,881	14,660	181,445	294,768	47,163	429,050
1947 .....	14,660	6,156	2,026	18,790	429,050	468,741	64,395	833,396
1948 .....	18,790	6,574	2,330	23,034	833,396	503,634	112,898	1,224,132

(\*) Chiffres rectifiés.

(\*) Verbeterde cijfers.

## Office central de Crédit hypothécaire. — Centraal Bureau voor Hypothecair Krediet.

### I. Opérations hypothécaires effectuées. — I. Hypothecaire verrichtingen.

(Source : Office Central de Crédit hypothécaire)

(Bron : Centraal Bureau voor Hypothecair Krediet)

Spécifications	1945	1946	1947	1948	1949	1950	Tot. fin 1950 Tot. einde 1950	Opsomming
Placements (fr).	7,393,325	30,264,396	31,098,374	36,212,136	85,343,750	102,369,058,85	294.675.750,85	Toegestane leningen (fr).
Prêts remboursés (fr)...	4,366,596	8,058,945	8,347,815	9,342,768	15,733,349	22.777.059,79	75.886.881,79	Terugbetaalde leningen (fr).
Encours (fr)....	40,059,380	62,264,831	85,015,390	111,884,758	181,495,159	261.087.158,52		Omloop (fr).

### II. Répartition des opérations de prêts par groupes de professions.

#### II. Indeling der leningen naar beroepsgroepen.

PRÊTS	Agriculture Landbouw	Industrie Nijverheid	Commerce Handel	Professions libérales Vrije beroepen	Fonctions publiques Openbare ambten	Autres Andere	Sans profession Zonder beroep	Total Totaal	LENINGEN
-------	-------------------------	-------------------------	--------------------	---	--	------------------	--	-----------------	----------

#### 1948.

Accor- dés	Nombre ...	10	42	84	16	9	73	69	303	Aantal Bedrag (fr)	Toege- staan.
		Montant (fr)	1,240,000	5,371,000	11,559,500	3,093,000	1,780,000	10,491,000	9,623,000		
En cours	Nombre ...	5	12	29	6	6	18	25	101	Aantal Bedrag (fr)	Aan- hangig.
		Montant (fr)	760,000	2,385,000	4,562,500	1,715,000	1,555,000	2,310,000	4,097,000		

#### 1949.

Accor- dés	Nombre ...	13	77	201	26	40	175	108	640	Aantal Bedrag (1,000 fr)	Toege- staan
		Montant (fr) ..	1,470	12,599	37,153	7,155	7,844	30,837	15,383		
En cours	Nombre ...	2	13	49	3	10	35	22	134	Aantal Bedrag (1,000 fr)	Aan- hangig.
		Montant (fr) ..	275	1,614	10,430	850	1,740	4,627	4,615		

#### 1950.

Accor- dés	Nombre ...	13	57	202	25	71	188	105	661	Aantal Bedrag (fr)	Toege- staan
		Montant (fr)	1,425,000	7,401,037	40,562,400	6,875,000	11,986,500	31,050,900	19,641,500		
En cours	Nombre ...	4	15	35	5	19	36	38	152	Aantal Bedrag (fr)	Aan- hangig.
		Montant (fr)	490,000	2,160,500	6,334,000	1,051,000	4,355,000	6,008,400	7,060,800		

### III. Crédits à la restauration. — III. Restauratiekredieten. (à la fin de chaque année. — op het einde van ieder jaar.)

SPÉCIFICATIONS	Anvers Antwer- pen	Brabant	Flandre occident. West- Vlaand.	Flandre orientale Oost- Vlaand.	Hainaut Henegou- wen	Liège Luik	Limbourg Limburg	Luxem- bourg Luxem- burg	Namur Namen	Le Royaume Het Rijk	OPSOMMING
Demandes réalisées (act. sign.)	1947	10,706	7,557	5,315	3,914	6,089	6,256	1,426	2,922	4,029	Verwezenl. aanvragen ondert. akt.
	1948	12,275	8,466	5,944	4,418	6,695	8,247	1,663	3,607	4,287	
	1949	12,980	8,850	6,357	4,676	7,093	9,255*	1,773*	4,010	4,457	
	1950	13,457	9,126	6,592	4,822	7,391	9,805	1,821	4,249	4,612	
Paiements effectués (1,000 fr)	1947	733,303	455,876	331,546	179,711	285,161	365,978	68,110	193,944	18,869	Verrichte betalingen. (1.000 fr).
	1948	968,179	593,834	425,751	229,047	380,876	566,952	94,729	297,348	229,324	
	1949	1,132,953	696,655	508,899	276,131	466,637	735,933*	113,946*	376,764	966,612	
	1950	1,249,941	752,971	574,055	303,502	531,254	824,379	120,659	413,562	286,822	
Rembour- sements (1,000 fr)	1947	33,328	39,446	32,010	20,406	26,175	21,385	6,996	15,523	18,869	Terug- betalingen (1,000 fr)
	1948	77,402	70,128	53,792	33,845	45,957	46,522	13,195	34,766	35,106	
	1949	127,684	98,851	73,998	48,594	60,755	83,344*	18,509*	50,954	46,848	
	1950	221,980	258,294	169,647	111,489	170,796	171,960	54,890	118,471	124,339	

N. B. — Créé par l'arrêté-loi du 7 janvier 1936, complété par l'arrêté royal du 14 octobre 1937, l'Office Central de Crédit hypothécaire est chargé d'une triple mission : 1° la régularisation du taux hypothécaire ; 2° la mobilisation des créances hypothécaires ; 3° l'octroi de crédit aux classes moyennes pour l'achat ou l'aménagement d'immeubles affectés à l'usage propre de l'emprunteur.

L'arrêté du 30 août 1940, modifié par l'arrêté du 30 juin 1941, charge de plus l'Office Central d'accorder des crédits pour la restauration et la reconstruction des immeubles sinistrés.

\* Chiffres rectifiés.

N. B.— Opggericht bij besluit wet van 7 Januari 1936, aangevuld bij koninklijk besluit van 14 October 1937, is het Centraal Bureau voor Hypothecair Krediet met een drievoudige zending belast : 1° de regularisatie van de hypothecaire rentevoet ; 2° de mobiellmaking van hypothecaire schuldvorderingen ; 3° de kredietverlening ten behoeve van de middenstand, voor de aankoop of het inrichten van immobielien van gemiddeld belang, voor eigen gebruik van de kredietnemer.

Het besluit van 30 Augustus 1940, gewijzigd bij het besluit van 30 Juni 1941, belast het Centraal Bureau bovendien nog met het toestaan van kredieten voor het herstel en de wederopbouw van geteisterde onroerende goederen.

\* Verbeterde cijfers.

## Inscriptions hypothécaires (1). — Hypotheekinschrijvingen. (1)

PÉRIODE — TIJDVAK	Montant — Bedrag (1,000 fr)	PÉRIODE	Montant — Bedrag (1,000 fr)	TIJDVAK
1937 (Moyenne mensuelle)	211,092	1950 janvier .....	1,091,244	1950 Januari.
1938 (Maandgemiddelde)	232,768	février .....	946,751	Februari.
1939 »	183,754	mars .....	1,230,250	Maart.
1941 »	110,666	avril .....	1,138,630	April.
1942 »	182,331	mai .....	1,289,866	Mei.
1943 »	181,132	juin .....	1,421,412	Juni.
1944 »	146,620	juillet .....	1,313,678	Juli.
1945 »	248,236	août .....	1,319,610	Augustus.
1946 »	648,152	septembre ....	1,426,415	September.
1947 »	742,081	octobre .....	1,496,922	October.
1948 »	880,012	novembre ....	1,135,242	November.
1949 »	1,094,065	décembre ....	1,133,888	December.
1950 »	1,245,326			

(1) Y compris les renouvellements au bout de 15 ans, qui se montent à environ 1 % du total ; non compris les hypothèques légales.

(1) De hernieuwingen aan het einde van het vijftiende jaar inbegrepen ; deze belopen ongeveer 1 % van het totaal ; de wettelijke hypotheek niet inbegrepen.

(Source : Union du Crédit)

### Union du Crédit de Bruxelles.

(Bron : Union du Crédit)

SPÉCIFICATIONS	1946	1947	1948	1949	1950	OPSOMMING
<b>Bilan (1,000 fr). Actif.</b>						<b>Balans (1,000 fr). Activa.</b>
Encaisse .....	25,779	18,826	17,608	21,396	17,816	Incasso.
Portefeuille .....	72,451	65,355	53,969	57,934	133,691	Portefeuille.
Comptes-courants .....	81,154	64,273	63,518	56,068	53,205	Rekeningen-courant.
Immeubles et meubles .....	3,900	10,000	12,000	12,001	12,000	Roerende en onroerende goederen.
Divers .....	271,951	270,142	267,469	70,817	200,455	Diversen.
<b>Passif.</b>						<b>Passiva.</b>
Capital versé .....	11,019	11,644	12,923	14,258	16,752	Gestort kapitaal.
Réserve et fonds de prévision .....	11,097	17,323	17,452	17,581	17,783	Reserve en voorz. fondsen.
Bénéfices non répartis .....	115	107	117	109	120	Niet uitgekeerde winsten.
Comptes-courants et comptes de dépôts divers .....	138,454	139,962	167,918	170,482	174,152	Rekeningen-courant en diverse depo- sito-rekeningen.
Divers .....	294,042	258,985	215,587	14,759	207,153	Diversen.
Bénéfices nets .....	508	575	567	1,027	1,207	Netto-winst.
<b>Renseignements divers.</b>						<b>Allerlei gegevens.</b>
Nombre de sociétaires .....	3,813	3,678	3,554	3,438	3,331	Aantal aangeslotenen.
Capital de garantie à verser ou capi- tal souscrit (1,000 fr) .....	202,693	215,971	213,580	191,390	184,625	Te storten waarborgkapitaal of inge- tekend kapitaal (1,000 fr).
Rapport % des bénéfices aux verse- ments .....	4.61	4.08	4.38	5	5	Verhouding % van de winst tot de stortingen.
<b>Escompte :</b>						<b>Disconto :</b>
Nombre d'effets .....	19,393	27,124	32,391	32,550	61,818	Aantal effecten.
Montant (1,000 fr) .....	129,297	298,268	348,490	296,000	561,909	Bedrag (1,000 fr).
Moyenne par effet (fr) .....	6,667	10,996	10,759	9,090	9,089	Gemiddelde per effect (fr).
Taux moyen { traites .....	3.15	4.62	4.88	5.25	4.33	Wissels { Gemiddelde
de l'escompte { promesses .....	4.08	5.08	5.25	4.44	5.61	Promessen } discountvoet.
Frais généraux et amortissement (1,000 fr) .....	7,188	8,638	9,143	9,374	9,686	Algemene kosten en aflossing (1,000 fr).

# Interventions financières consenties par l'Etat et par des organismes de crédit en faveur des victimes de dommages de guerre, à la date du 30 juin 1951.

Stand op 31 Juni 1950 van de geldelijke tussenkomst van de Staat en kredietorganismen ten bate der slachtoffers van oorlogsschade. (Bron : Ministère des Finances.)

MODALITÉS DE L'INTERVENTION réparties par organisme de crédit et administration	Crédit, avances ou indemnités demandés		Crédits, avances ou indemnités accordés		Crédits avancés ou indemnités prélevées	Crédits remboursés
	Nombre Aantal	Montant Bedrag 1000,000 fr.	Nombre Aantal	Montant Bedrag 1000,000 fr.		
	Gevraagde kredieten, voorschotten of vergoedingen		Toegestane kredieten, voorschotten of vergoedingen		Opgenomen kredieten, voorschotten of vergoedingen	Terugbetaalde kredieten
<b>A. Par crédit de restauration (sur base des arrêtés des secrétaires-généraux validés par arrêté-loi de 1945 — ancien régime) :</b>						
1. Office Central de Crédit Hypothécaire.....	76,633	9,941	60,790	5,728	5,030	2,028
2. Société Nationale de Crédit à l'Industrie .....	3,289	5,007	1,612	3,086	2,952	1,697
3. Institut National de Crédit Agricole .....	6,075	551	4,641	296	257	111
4. Caisse Nationale de Crédit professionnel .....	6,763	764	3,968	175	151	76
<b>Total :</b>	<b>92,760</b>	<b>16,263</b>	<b>71,011</b>	<b>9,285</b>	<b>8,390</b>	<b>3,912</b>
<b>B. Par avances sur indemnités de dommages de guerre (arrêté-loi du 21-12-1945) (1) (3) :</b>						
Ministère de la Reconstruction .....	55,483	2,943	43,332	2,329	1,998	—
C. Par indemnités définitives (loi du 1-10-1947) (1) :	(2)	(2)	(2)	5,376	3,102	—
Ministère de la Reconstruction .....	1,778	237	1,442	193	135	3
D. Par crédits-loi (loi du 1-10-1947, crédits de restauration, nouveau régime) (1) :	166	1,151	107	650	541	28
1. Office Central de Crédit Hypothécaire.....	190	22	67	7	4	—
2. Société Nationale de Crédit à l'Industrie .....	879	43	262	13	11	—
3. Institut National de Crédit Agricole .....						
4. Caisse Nationale de Crédit Professionnel .....						
<b>Total :</b>	<b>3,013</b>	<b>1,453</b>	<b>1,878</b>	<b>863</b>	<b>691</b>	<b>31</b>
<b>E. Par avances (loi du 6-1-1950) (1) (3) :</b>						
Ministère de la Reconstruction .....	57,311	(2)	30,924	2,655	1,616	—
F. Par crédits complémentaires aux avances (loi du 6 janvier 1950) (1) :						
1. Office Central de Crédit Hypothécaire .....	2,964	457	2,373	321	68	3
2. Société Nationale de Crédit à l'Industrie .....	147	313	63	62	44	—
3. Institut National de Crédit Agricole .....	202	23	68	6	1	—
4. Caisse Nationale de Crédit Professionnel .....	100	94	16	34	23	—
<b>Total :</b>	<b>3,413</b>	<b>887</b>	<b>2,520</b>	<b>423</b>	<b>136</b>	<b>3</b>

(1) Le paiement de ces sommes aux ministres se fait par l'intermédiaire de la Caisse Autonome des Dommages de guerre.  
 (2) L'Administration de la Reconstruction n'a pas encore pu établir ces chiffres.  
 (3) Chiffres se rapportant aux dommages subis par des immeubles et bateaux.

**Opérations de la Caisse autonome des Dommages de guerre.  
Verrichtingen der Zelfstandige Kas voor Oorlogsschade.  
(En milliers de francs. — In duizenden frank.)**

	Situation au 31-12-48	Opérations effectuées en 1949	Situation au 31-12-49	Opérations effectuées en 1950	Situation au 31-12-50
	Toestand op 31-12-48	Verrich- tingen gedurende het jaar 1949	Toestand op 31-12-49	Verrich- tingen gedurende het jaar 1950	Toestand op 31-12-50
<b>A. Sommes encaissées</b>					
1. Dotations annuelles (art. 7. loi du 19 mai 1948).....	2,500,000	2,500,000	5,000,000	2,500,000	7,500,000
2. Emprunt de la Reconstruction.					
A. Produit net de l'emprunt .....	3,467,580	3,451,389	6,918,969	3,449,223	10,368,192
B. Coupons manquants à des obligations remboursées	—	2	2	22	24
3. Récupérations des frais d'administration et de fonctionnement de la Caisse autonome des dommages de guerre					
A. Subside accordé par l'Etat (art. 13. loi du 19 mai 1948) .....	—	82	82	7,382	7,464
B. Ristourne de frais de compte chèque postal..	—	—	—	1	1
4. Récupération d'indemnités de réparation payées indûment (art. 7 loi du 19 mai 1946) .....	—	172	172	4,057	4,229
5. Récupération des avances directes consenties aux sinistrés en exécution des arrêtés-lois des 21 novembre 1945 et 27 février 1947 .....	—	—	—	449,988	449,988
6. Récupération des avances consenties aux sinistrés en exécution de la loi du 6 janvier 1950 .....	—	—	—	2,593	2,593
7. Avances consenties aux organismes de crédit pour aider au financement des crédits de restauration octroyés en exécution de la législation antérieure à la loi du 1-10-1947 :					
A. Intérêts sur ces avances payés par :					
1° l'office central de crédit hypothécaire ....	—	1,126	1,126	20,000	21,126
2° la Société nationale de Crédit à l'Industrie..	—	868	868	8,250	9,118
3° l'Institut national de Crédit agricole .....	—	30	30	1,663	1,693
4° la Caisse nationale de Crédit Professionnel.	—	40	40	802	842
5° la Société Nationale des habitations à bon marché .....	—	—	—	3,049	3,049
B. Remboursement de ces avances par :					
l'office central de crédit hypothécaire .....	—	—	—	165,203	165,203
<b>A. Ontvangen bedragen.</b>					
1. Jaarlijkse dotaties (art. 7 wet van 19 Mei 1948).					
2. Lening tot Wederopbouw.					
A. Netto-opbrengst der lening.					
B. Ontbrekende coupons aan afgeloste obligatiën.					
3. Recuperatie van beheers- en werkingskosten van de Zelfstandige Kas voor Oorlogsschade.					
A. Toelage van de Staat (art. 13 wet van 19 Mei 1948).					
B. Terughbetaling van onkosten van postcheckrekening.					
4. Recuperatie van ten onrechte betaalde herstelvergoedingen (art. 7 van de wet van 19 Mei 1948).					
5. Recuperatie van rechtstreekse voorschotten aan geteisterden toegestaan in uitvoering van de besluitwetten van 21 November 1945 en 27 Februari 1947.					
6. Recuperatie van voorschotten aan geteisterden toegestaan in uitvoering van de wet van 6 Januari 1950.					
7. Voorschotten aan kredietinrichtingen om bij te dragen tot de financiering van de herstellkredieten toegestaan in uitvoering van de wettelijke beschikkingen die de wet van 1-10-1947 voorafgingen.					
A. Rente op deze voorschotten betaald door :					
1° het Centraal bureau voor hypothecair kred.					
2° de Nationale Maatschappij voor krediet aan de Nijverheid.					
3° het Nationaal Instituut voor landbouwkrediet.					
4° de Nationale kas voor Beroepskrediet.					
5° de Nationale Maatschappij voor goedkope woningen.					
B. Terughbetaling van deze voorschotten door :					
het Centraal bureau voor hypothecair kred.					



**Opérations de la Caisse autonome des Dommages de guerre (suite).**  
**Verrichtingen der Zelfstandige Kas voor Oorlogsschade (vervolg).**  
 (En milliers de francs. — In duizenden frank.)

	Situation au 31-12-48	Opérations effectuées en 1949	Situation au 31-12-49	Opérations effectuées en 1950	Situation au 31-12-50	
	Toestand op 31-12-48	Verrich- tingen gedurende het jaar 1949	Toestand op 31-12-49	Verrich- tingen gedurende het jaar 1950	Toestand op 31-12-50	
<b>8. Moyens de financement des crédits de restauration :</b>						<b>8. Financieringsmiddelen der herstellkredieten :</b>
<b>A. Crédits de restauration-régime loi du 1-10-1947</b>						<b>A. Herstellkredieten-regiem der wet van 1-10-1947</b>
1° a) versements par l'office central de Crédit hypothécaire.....	—	—	—	99,547	99,547	1° a) stortingen door het Centraal bureau voor hypothecair krediet.
b) récupération de crédits de restauration payés indûment pour compte de cet office .....	—	—	—	13	13	b) recuperatie van ten onrechte voor rekening van dit organisme betaalde herstellkredieten.
2° versements par la Société Nationale de Crédit à l'Industrie.	—	—	—	273,713	273,713	2° stortingen door de Nationale Maatschappij voor krediet aan de nijverheid.
3° versements par l'Institut national de Crédit agricole .....	—	—	—	2,861	2,861	3° stortingen door het Nationaal Instituut voor Landbouwkred.
4° versements par la Caisse nationale de Crédit professionnel	—	—	—	4,883	4,883	4° stortingen door de Nationale kas voor Beroepskrediet.
<b>B. Crédits de restauration complémentaires - régime loi du 6-1-1950.</b>						<b>B. Aanvullende herstellkredieten-regime wet van 6 Januari 1950.</b>
1° versements par l'Office central de Crédit hypothécaire .....	—	—	—	1,016	1,016	1° stortingen door het Centraal bureau voor Hypothecair Krediet.
2° versements par la Société Nationale de Crédit à l'Industrie.	—	—	—	4,138	4,138	2° stortingen door de Nationale Maatschappij voor Krediet aan de Nijverheid.
3° versements par la Caisse Nationale de Crédit professionnel	—	—	—	15,332	15,332	3° stortingen door de Nationale kas voor Beroepskrediet.
<b>9. Récupération de sommes payées par la Caisse autonome pour compte de débiteurs défaillants envers les organismes de crédit (crédits de restauration octroyés sous le régime antérieur à la loi du 1-10-1947) :</b>						<b>9. Recuperatie van sommen betaald door de Zelfstandige Kas voor rekening van tegenover de kredietinrichtingen ingebreke blijvende schuldenaars (betreft herstellkredieten toegekend volgens het aan de wet van 1-10-1947 voorafgaand regiem)</b>
1° de la Caisse Nationale de Crédit professionnel .....	—	14	14	569	583	1° van de Nationale Kas voor Beroepskrediet.
2° de l'Institut National de Crédit agricole..	—	—	—	302	302	2° van het Nationaal Instituut voor Landbouwkrediet.
3° de la Société Nationale de Crédit à l'Industrie .....	—	—	—	2,797	2,797	3° van de Nationale Maatschappij voor Krediet aan de Nijverheid.
<b>10. Fonds en souffrance .....</b>	—	735	735	2,294	3,029	<b>10. Liggende gelden.</b>
<b>Totaux :</b>	<b>5,967,580</b>	<b>5,954,458</b>	<b>11,922,038</b>	<b>7,019,698</b>	<b>18,941,736</b>	<b>Totalen.</b>
<b>B. Paiements effectués</b>						<b>B. Uitgevoerde betalingen.</b>
<b>1. Indemnités de réparation définitives .....</b>	<b>550</b>	<b>434,800</b>	<b>435,350</b>	<b>2,445,030</b>	<b>2,880,380</b>	<b>1. Definitieve herstelvergoedingen.</b>

**Opérations de la Caisse autonome des Dommages de guerre (suite).**  
**Verrichtingen der Zelfstandige Kas voor oorlogsschade (vervolg).**  
 (En milliers de francs. — In duizenden frank.)

	Situation au 31-12-48	Opérations effectuées en 1949	Situation au 31-12-49	Opérations effectuées en 1950	Situation au 31-12-50
	Toestand op 31-12-48	Verrich- tingen gedurende het jaar 1949	Toestand op 31-12-49	Verrich- tingen gedurende het jaar 1950	Toestand op 31-12-50
2. Avances directes consenties aux sinistrés par le Département de la Reconstruction, en exécution des arrêtés-lois des 21-11-45 et 27-2-47 :					
a) Avances liquidées par la Caisse autonome . . . . .	—	1,140	1,140	87,086	88,226
b) Remboursement au Ministère de la Reconstruction des avances liquidées au début directement par ce département. . . . .	—	1,892,753	1,892,753	—	1,892,753
3. Avances consenties aux sinistrés en exécution de la loi du 6 Janvier 1950. . . . .	—	—	—	807,340	807,340
4. Avances consenties aux organismes de crédit pour aider au financement des crédits de restauration octroyés en exécution de la législation antérieure à la loi du 1-10-1947 :					
1° à l'Office central de Crédit hypothécaire . . . . .	1,000,000	165,203	1,165,203	—	1,165,203
2° à la Société nationale de Crédit à l'Industrie . . . . .	300,000	—	300,000	—	300,000
3° à l'Institut National de Crédit agricole . . . . .	65,000	35,000	100,000	—	100,000
4° à la Caisse nationale de Crédit professionnel . . . . .	35,000	15,000	50,000	20,000	70,000
5° à la Société nationale des habitations à bon marché	—	155,539	155,539	—	155,539
5. Crédits de restauration payés par l'intermédiaire de la Caisse autonome :					
a) Crédits de restauration-régime loi du 1-10-1947 pour compte de :					
1° l'Office central de Crédit hypothécaire. . . . .	—	28	28	79,166	79,194
2° la Société Nationale de Crédit à l'Industrie. . . . .	—	—	—	255,972	255,972
3° l'Institut National de Crédit agricole . . . . .	—	—	—	1,336	1,336
4° la Caisse nationale de Crédit professionnel. . . . .	—	—	—	3,189	3,189
b) Crédits de restauration complémentaires - régime loi du 6-1-1950 - pour compte de :					
1° l'Office central de Crédit hypothécaire. . . . .	—	—	—	2,538	2,538
2° la Société Nationale de Crédit à l'Industrie. . . . .	—	—	—	3,384	3,384
3° la Caisse Nationale de Crédit professionnel. . . . .	—	—	—	14,168	14,168
2. Rechtstreekse voorschotten aan de geteisterden toegekend door het Departement van Wederopbouw in uitvoering van de besluitwetten van 21-11-1945 en 27-2-1947 :					
a) Voorschotten vereffend door de Zelfstandige Kas.					
b) Terugbetaling aan het Ministerie van Wederopbouw der voorschotten vroeger door dit departement rechtstreeks betaald.					
3. Voorschotten aan de geteisterden toegestaan in uitvoering van de wet van 6 Januari 1950.					
4. Voorschotten aan de kredietinrichtingen om bij te dragen tot de financiering van de herstellkredieten toegestaan in uitvoering van de wettelijke beschikkingen die de wet van 1-10-1947 voortafgingen :					
1° aan het Centraal bureau voor Hypothecair Kred.					
2° aan de Nationale Maatschappij voor krediet aan de Nijverheid.					
3° aan het Nationaal Instituut voor Landbouwkred.					
4° aan de Nationale Kas voor Beroepskrediet.					
5° aan de Nationale Maatschappij voor goedkope woningen.					
5. Herstelkredieten betaald door bemiddeling van de Zelfstandige Kas :					
a) Herstelkredieten - regiem wet van 1 Oktober 1947 voor rekening van :					
1° het Centraal Bureau voor Hypothecair krediet.					
2° de Nationale Maatschappij voor Krediet aan de Nijverheid.					
3° het Nationaal Instituut voor Landbouwkrediet.					
4° de Nationale Kas voor Beroepskrediet.					
b) Aanvullende herstellkredieten - regiem wet van 6-1-1950 - voor rekening van :					
1° het Centraal Bureau voor hypothecair krediet.					
2° de Nationale Maatschappij voor Krediet aan de Nijverheid.					
3° de Nationale Kas voor Beroepskrediet.					

**Opérations de la Caisse autonome des Dommages de guerre (suite).**  
**Verrichtingen der Zelfstandige Kas voor Oorlogsschade (vervolg).**  
 (En milliers de francs. — In duizenden frank.)

	Situation au 31-12-48	Opérations effectuées en 1949	Situation au 31-12-49	Opérations effectuées en 1950	Situation au 31-12-50	
	Toestand op 31-12-48	Verrich- tingen gedurende het jaar 1949	Toestand op 31-12-49	Verrich- tingen gedurende het jaar 1950	Toestand op 31-12-50	
6. Intervention financière de la Caisse autonome dans les charges des crédits de restauration :						6. Financiële tussenkomst van de Zelfstandige Kas voor oorlogsschade in de lasten van de herstellkredieten :
A. Intervention dans les charges d'intérêts et frais généraux de :						A. Tussenkomst in de rentelasten en algemene onkosten van :
1° l'office central de Crédit hypothécaire....	27,171	72,569	99,740	62,626	162,366	1° het Centraal Bureau voor Hypoth. Krediet.
2° l'Institut National de Crédit agricole.....	1,169	1,417	2,586	21,062	23,648	2° het Nationaal Instituut voor Landbouwkrediet.
3° la Société Nationale de Crédit à l'Industrie .....	15,120	18,824	33,944	51,881	85,825	3° de Nationale Maatschappij voor Krediet aan de Nijverheid
4° la Caisse Nationale de Crédit professionnel.	—	445	445	2,077	2,522	4° de Nationale Kas voor Beroepskrediet.
B. Pour compte de débiteurs défaillants de :						B. Voor rekening van ingebreke blijvende schuldenaars van :
1° la Société Nationale de Crédit à l'Industrie .....	—	2,697	2,697	3,466	6,163	1° de Nationale Maatschappij voor Krediet aan de Nijverheid.
2° l'Institut National de Crédit agricole.....	53	157	210	1,421	1,631	2° het Nationaal Instituut voor Landbouwkrediet.
3° la Caisse Nationale de Crédit professionnel.	237	2,074	2,311	2,070	4,381	3° de Nationale Kas voor Beroepskrediet.
7. Frais d'administration et de fonctionnement de la Caisse autonome des dommages de guerre :						7. Beheers- en werkingskosten van de Zelfstandige Kas voor Oorlogsschade :
a) Frais d'administration proprements dits (traitements, fournitures, etc.)	82	809	891	1,341	2,232	a) Eigenlijke beheerskosten (wedden, benodigheden, enz.).
b) Frais occasionnés par les emprunts .....	—	6,574	6,574	6,771	13,345	b) Onkosten door de leningen veroorzaakt.
8. Service financier de l'Emprunt de la Reconstruction :						8. Financiële dienst van de Lening tot Wederopbouw.
a) 1 <sup>e</sup> tranche .....	245,930	244,530	490,460	243,130	733,590	a) 1 <sup>e</sup> tranche.
b) 2 <sup>e</sup> tranche .....	—	203,898	203,898	277,890	481,788	b) 2 <sup>e</sup> tranche.
c) 3 <sup>e</sup> tranche .....	—	—	—	143,680	143,680	c) 3 <sup>e</sup> tranche.
<b>Totaux :</b>	<b>1,690,312</b>	<b>3,253,457</b>	<b>4,943,769</b>	<b>4,536,624</b>	<b>9,480,393</b>	<b>Totalen.</b>
<b>Solde disponible au 31 décembre :</b>	<b>4,277,268</b>		<b>6,978,269</b>		<b>9,461,343</b>	<b>Beschikbaar saldo op 31 December.</b>
<b>Totaux :</b>	<b>5,967,580</b>		<b>11,922,038</b>		<b>18,941,736</b>	<b>Totalen.</b>

## STATISTIQUE DES MUTATIONS IMMOBILIÈRES. — ANNÉE 1950.

## Ventes publiques de bâtiments et d'appartements. — Année 1950.

Répartitions d'après la nature des biens.

ARRONDISSEMENTS — ARRONDISSEMENTEN	Maisons d'habitation — Woonhuizen			Maisons de rapport — Opbrengthuizen			Bâtiments à caractère commercial — Gebouwen met handelskarakter		
	Nombre — Aantal		Prix total de vente (1,000 fr) — Totale der kooprijen (1,000 fr)	Nombre — Aantal		Prix total de vente (1,000 fr) — Totale der kooprijen (1,000 fr)	Nombre — Aantal		Prix total de vente (1,000 fr) — Totale der kooprijen (1,000 fr)
	Lots — Loten	Maisons — Huizen		Lots — Loten	Maisons — Huizen		Lots — Loten	Bâtiments — Gebouwen	
Anvers .....	698	719	147,562	30	34	13,712	158	170	50,685
Malines .....	210	232	32,241	—	—	—	38	38	12,725
Turnhout .....	223	238	34,502	—	—	—	15	15	4,175
<i>Anvers :</i>	<b>1,131</b>	<b>1,189</b>	<b>214,305</b>	<b>30</b>	<b>34</b>	<b>13,712</b>	<b>211</b>	<b>223</b>	<b>67,585</b>
Bruxelles .....	620	657	188,343	108	112	54,834	185	194	108,634
Louvain .....	375	395	65,504	—	—	—	38	39	12,853
Nivelles .....	198	200	31,172	—	—	—	14	14	5,060
<i>Brabant :</i>	<b>1,193</b>	<b>1,252</b>	<b>285,019</b>	<b>108</b>	<b>112</b>	<b>54,834</b>	<b>237</b>	<b>247</b>	<b>126,547</b>
Bruges .....	200	229	36,392	2	2	1,140	27	29	12,921
Dixmude .....	58	61	6,129	—	—	—	5	5	1,121
Ypres .....	115	122	12,379	—	—	—	10	13	2,971
Courtrai .....	184	204	31,699	—	—	—	23	23	5,458
Ostende .....	126	135	26,648	—	—	—	16	16	4,723
Roulers .....	82	88	13,198	—	—	—	19	19	3,860
Tielt .....	70	84	12,203	—	—	—	3	3	1,222
Furnes .....	55	55	8,380	1	1	1,100	17	17	5,602
<i>Flandre occidentale :</i>	<b>890</b>	<b>978</b>	<b>147,028</b>	<b>3</b>	<b>3</b>	<b>2,240</b>	<b>120</b>	<b>125</b>	<b>37,878</b>
Alost .....	202	234	32,105	—	—	—	10	10	2,740
Termonde .....	113	130	14,180	—	—	—	10	11	2,151
Eeklo .....	40	42	4,311	—	—	—	3	3	417
Gand .....	330	375	58,253	—	—	—	39	46	12,366
Audenarde .....	75	77	12,887	—	—	—	8	8	2,861
Saint-Nicolas .....	165	179	21,281	—	—	—	32	34	8,916
<i>Flandre orientale :</i>	<b>925</b>	<b>1,037</b>	<b>143,017</b>	—	—	—	<b>102</b>	<b>112</b>	<b>29,451</b>
Ath .....	49	50	6,643	—	—	—	2	2	555
Charleroi .....	624	724	105,601	—	—	—	21	22	6,528
Mons .....	196	230	26,752	—	—	—	13	14	3,816
Soignies .....	167	180	28,461	1	1	160	13	13	3,406
Thuin .....	153	162	20,360	—	—	—	9	9	1,668
Tournai .....	122	126	11,757	—	—	—	9	9	1,710
<i>Hainaut :</i>	<b>1,311</b>	<b>1,472</b>	<b>199,574</b>	<b>1</b>	<b>1</b>	<b>160</b>	<b>67</b>	<b>69</b>	<b>17,683</b>
Huy .....	76	81	9,429	—	—	—	8	8	1,647
Liège .....	385	403	88,804	2	2	895	44	44	25,198
Verviers .....	133	141	29,313	—	—	—	24	26	11,304
Waremmé .....	33	34	4,891	—	—	—	1	1	220
<i>Liège :</i>	<b>627</b>	<b>659</b>	<b>132,437</b>	<b>2</b>	<b>2</b>	<b>895</b>	<b>77</b>	<b>79</b>	<b>38,369</b>
Hasselt .....	115	124	19,348	—	—	—	11	11	3,299
Maaseik .....	60	67	9,750	—	—	—	3	3	684
Tongres .....	68	71	8,617	—	—	—	5	5	1,846
<i>Limbourg :</i>	<b>243</b>	<b>262</b>	<b>37,715</b>	—	—	—	<b>19</b>	<b>19</b>	<b>5,829</b>
Arlon .....	77	77	14,820	—	—	—	4	4	1,636
Bastogne .....	31	31	5,229	—	—	—	—	—	—
Marche-en-Famenne .....	49	49	6,543	—	—	—	1	1	710
Neufchâteau .....	80	82	14,102	—	—	—	1	1	300
Virton .....	59	59	6,950	—	—	—	3	3	793
<i>Luxembourg :</i>	<b>296</b>	<b>298</b>	<b>47,644</b>	—	—	—	<b>9</b>	<b>9</b>	<b>3,439</b>
Dinant .....	105	108	15,015	—	—	—	10	10	6,497
Namur .....	274	278	51,090	—	—	—	16	17	8,526
Philippeville .....	103	107	10,927	—	—	—	3	3	729
<i>Namur :</i>	<b>482</b>	<b>493</b>	<b>77,032</b>	—	—	—	<b>29</b>	<b>30</b>	<b>15,752</b>
<i>Le Royaume :</i>	<b>7,098</b>	<b>7,640</b>	<b>1,283,771</b>	<b>144</b>	<b>152</b>	<b>71,841</b>	<b>871</b>	<b>913</b>	<b>342,533</b>
<i>Agglomérations :</i>									
Anvers .....	418	427	93,400	30	34	13,712	143	154	46,620
Bruxelles .....	365	378	140,686	107	111	54,273	155	159	98,191
Gand .....	157	180	35,362	—	—	—	27	28	7,744
Liège .....	281	290	72,101	2	2	895	37	37	23,348



## Ventes de gré à gré de bâtiments et d'appartements. — Année 1950.

Répartitions d'après la nature des biens.

ARRONDISSEMENTS	Maisons d'habitation Woonhuizen			Maisons de rapport Opbrengthuizen			Bâtiments à caractère commercial Gebouwen met handelskarakter		
	Nombre Aantal		Prix total de vente (1,000 fr) — Totale der kooprijis (1,000 fr)	Nombre Aantal		Prix total de vente (1,000 fr) — Totale der kooprijis (1,000 fr)	Nombre Aantal		Prix total de vente (1,000 fr) — Totale der kooprijis (1,000 fr)
	Lots — Loten	Maisons — Huizen		Lots — Loten	Maisons — Huizen		Lots — Loten	Bâtiments — Gebouwen	
Anvers .....	2,103	2,146	485,561	31	31	44,836	276	286	109,329
Malines .....	838	864	133,690	1	1	1,154	47	47	14,377
Turnhout .....	807	852	115,580	1	1	220	46	46	16,058
<i>Anvers :</i>	<b>3,748</b>	<b>3,862</b>	<b>734,831</b>	<b>33</b>	<b>33</b>	<b>46,210</b>	<b>369</b>	<b>379</b>	<b>139,764</b>
Bruxelles .....	3,134	3,215	1,074,365	204	208 <sup>e</sup>	120,845	532	540	293,382
Louvain .....	897	933	141,703	1	1	800	44	45	16,622
Nivelles .....	874	893	140,296	—	—	—	43	43	13,522
<i>Brabant :</i>	<b>4,905</b>	<b>5,041</b>	<b>1,356,364</b>	<b>205</b>	<b>209</b>	<b>121,645</b>	<b>619</b>	<b>628</b>	<b>323,526</b>
Bruges .....	804	828	172,330	3	3	4,050	70	70	35,447
Dixmude .....	187	189	17,319	—	—	—	15	15	2,460
Ypres .....	553	590	52,960	1	1	1,920	43	43	7,670
Courtrai .....	1,502	1,557	193,623	1	1	540	112	114	36,788
Ostende .....	354	359	73,725	2	2	1,200	26	34	11,730
Roulers .....	450	478	66,821	—	—	—	33	34	11,485
Tielt .....	264	280	33,397	—	—	—	12	13	3,690
Furnes .....	199	207	34,902	2	2	1,300	21	21	7,544
<i>Flandre occidentale :</i>	<b>4,313</b>	<b>4,488</b>	<b>645,077</b>	<b>9</b>	<b>9</b>	<b>9,010</b>	<b>332</b>	<b>344</b>	<b>116,814</b>
Alost .....	983	1,107	165,932	1	1	525	60	63	27,654
Termonde .....	589	638	68,336	—	—	—	40	40	10,558
Eeklo .....	314	349	34,093	—	—	—	21	22	5,909
Gand .....	1,860	2,002	317,049	2	2	500	177	188	57,595
Audenarde .....	404	444	70,447	—	—	—	31	33	9,751
Saint-Nicolas .....	713	776	97,462	1	1	520	41	46	11,147
<i>Flandre orientale :</i>	<b>4,863</b>	<b>5,316</b>	<b>753,319</b>	<b>4</b>	<b>4</b>	<b>1,545</b>	<b>370</b>	<b>392</b>	<b>122,614</b>
Ath .....	282	284	31,595	—	—	—	13	15	6,952
Charleroi .....	2,254	2,437	325,689	1	1	900	69	70	42,537
Mons .....	1,231	1,282	155,258	—	—	—	39	39	15,593
Soignies .....	723	766	98,162	—	—	—	30	30	11,411
Thuin .....	619	656	68,497	—	—	—	16	16	3,730
Tournai .....	616	634	72,702	—	—	—	33	33	7,471
<i>Hainaut :</i>	<b>5,725</b>	<b>6,059</b>	<b>751,903</b>	<b>1</b>	<b>1</b>	<b>900</b>	<b>200</b>	<b>203</b>	<b>87,694</b>
Huy .....	361	371	41,172	—	—	—	28	28	10,802
Liège .....	2,263	2,368	433,824	5	5	4,850	127	130	70,723
Verviers .....	602	614	120,862	2	3	517	78	79	42,906
Waremme .....	216	218	26,903	—	—	—	7	7	2,665
<i>Liège :</i>	<b>3,442</b>	<b>3,571</b>	<b>622,761</b>	<b>7</b>	<b>8</b>	<b>5,367</b>	<b>240</b>	<b>244</b>	<b>127,096</b>
Hasselt .....	583	595	104,244	—	—	—	23	29	9,380
Maaseik .....	233	236	33,399	—	—	—	14	15	2,366
Tongres .....	351	363	44,820	—	—	—	16	16	4,355
<i>Limbourg :</i>	<b>1,167</b>	<b>1,194</b>	<b>182,463</b>	—	—	—	<b>53</b>	<b>60</b>	<b>16,101</b>
Arlon .....	123	125	20,733	—	—	—	12	12	4,906
Bastogne .....	63	69	9,878	—	—	—	2	2	750
Marche-en-Famenne .....	86	87	12,613	—	—	—	5	5	2,520
Neufchâteau .....	135	143	18,201	—	—	—	3	3	1,090
Virton .....	143	144	15,417	—	—	—	5	5	1,312
<i>Luxembourg :</i>	<b>550</b>	<b>568</b>	<b>76,842</b>	—	—	—	<b>27</b>	<b>27</b>	<b>10,578</b>
Dinant .....	314	326	43,289	—	—	—	24	24	7,305
Namur .....	726	738	114,048	2	2	1,141	32	33	14,254
Philippeville .....	247	254	25,258	—	—	—	5	5	1,282
<i>Namur :</i>	<b>1,287</b>	<b>1,318</b>	<b>182,595</b>	<b>2</b>	<b>2</b>	<b>1,141</b>	<b>61</b>	<b>62</b>	<b>22,841</b>
<i>Le Royaume :</i>	<b>30,000</b>	<b>31,417</b>	<b>5,306,155</b>	<b>261</b>	<b>266</b>	<b>185,818</b>	<b>2,271</b>	<b>2,339</b>	<b>967,028</b>
<i>Agglomérations :</i>									
Anvers .....	1,187	1,207	344,974	31	31	44,836	208	216	92,456
Bruxelles .....	2,043	2,101	879,865	199	203	118,874	424	432	263,169
Gand .....	1,001	1,095	193,923	1	1	225	128	139	45,125
Liège .....	1,390	1,470	306,565	5	5	4,850	94	96	59,568



**Ventes publiques de propriétés et de terres. — Année 1950.**  
**Openbare verkopen van eigendommen en goederen. — Jaar 1950.**  
 Répartition d'après la nature des biens. — Indeling volgens de aard der goederen.

ARRON- DISSEMENTS	Propriétés agricoles et horticoles Land en tuinbouw-eigendommen				Propriétés diverses Diverse eigendommen				Terres de culture Teelgronden				ARRON- DISSEMENTEN						
	Lots Lo- ten	Superficie totale Totale oppervlakte		Prix total de vente Totale verkoop- prijs (1,000 fr)	Prix par are Prijs per are (fr)	Lots Lo- ten	Superficie totale Totale oppervlakte		Prix total de vente Totale verkoop- prijs (1,000 fr)	Prix par are Prijs per are (fr)	Lots Lo- ten	Superficie totale Totale oppervlakte		Prix total de vente Totale verkoop- prijs (1,000 fr)	Prix par are Prijs per are (fr)				
		ha	a				ca	ha				a				ca	ha	a	ca
Anvers .....	37	175	93	70	19,975	1,135	17	34	79	99	10,413	2,992	131	64	26	39	6,359	990	Antwerpen.
Malines .....	34	87	73	07	9,203	1,049	11	6	62	83	5,178	7,812	114	61	25	06	5,390	880	Mechelen.
Turnhout .....	102	295	96	22	29,468	996	13	4	41	41	3,429	7,768	245	151	90	81	11,909	784	Turnhout.
<i>Anvers :</i>	<b>173</b>	<b>559</b>	<b>62</b>	<b>99</b>	<b>58,646</b>	<b>1,048</b>	<b>41</b>	<b>45</b>	<b>84</b>	<b>23</b>	<b>19,020</b>	<b>4,149</b>	<b>490</b>	<b>277</b>	<b>42</b>	<b>26</b>	<b>23,658</b>	<b>853</b>	<i>Antwerpen.</i>
Bruxelles .....	35	22	12	89	7,989	3,610	31	5	90	87	10,442	17,672	230	127	44	48	16,653	1,307	Brussel.
Louvain .....	47	63	27	80	8,995	1,422	14	2	45	09	1,292	5,272	396	238	41	38	22,923	961	Leuven.
Nivelles .....	24	51	48	15	6,578	1,278	13	6	82	56	1,978	2,898	126	120	26	13	10,674	888	Nijvel.
<i>Brabant :</i>	<b>106</b>	<b>136</b>	<b>88</b>	<b>84</b>	<b>23,562</b>	<b>1,721</b>	<b>58</b>	<b>15</b>	<b>18</b>	<b>52</b>	<b>13,712</b>	<b>9,030</b>	<b>752</b>	<b>486</b>	<b>11</b>	<b>99</b>	<b>50,250</b>	<b>1,034</b>	<i>Brabant.</i>
Bruges .....	29	135	57	04	14,224	1,049	4	2	59	38	1,123	4,330	51	37	99	76	4,699	1,237	Brugge.
Dixmude .....	4	10	37	36	1,610	1,552	—	—	—	—	—	—	29	29	06	36	3,796	1,306	Diksmuide.
Ypres .....	15	39	17	91	5,648	1,442	7	—	79	07	814	10,295	32	35	82	00	4,128	1,152	Ieper.
Courtrai .....	16	50	00	33	8,210	1,642	10	2	38	40	3,533	14,820	27	16	73	32	2,268	1,355	Kortrijk.
Ostende .....	7	19	98	55	1,907	954	1	—	17	51	65	3,712	14	12	81	75	1,373	1,071	Oostende.
Roulers .....	22	65	11	88	13,403	2,058	7	2	23	01	1,463	6,560	34	27	47	61	3,727	1,356	Roeselare.
Tielt .....	17	69	44	67	9,170	1,320	2	1	57	30	671	4,266	6	2	40	05	477	1,987	Tielt.
Furnes .....	2	4	93	50	1,220	2,472	1	—	11	65	31	2,661	13	15	09	97	2,591	1,716	Veurne.
<i>Flandre occidentale :</i>	<b>112</b>	<b>394</b>	<b>61</b>	<b>24</b>	<b>55,392</b>	<b>1,404</b>	<b>32</b>	<b>9</b>	<b>86</b>	<b>32</b>	<b>7,700</b>	<b>7,807</b>	<b>206</b>	<b>177</b>	<b>40</b>	<b>82</b>	<b>23,059</b>	<b>1,300</b>	<i>West-Vlaanderen.</i>
Alost .....	21	17	32	13	6,212	3,586	7	2	94	01	4,054	13,789	140	56	11	36	9,294	1,656	Aalst.
Termonde .....	18	8	82	50	4,608	5,222	3	—	37	37	448	11,988	111	59	76	51	6,246	1,045	Dendermonde.
Eeklo .....	15	52	22	58	7,153	1,370	—	—	—	—	—	—	27	39	97	53	4,801	1,201	Eeklo.
Gand .....	48	117	52	44	16,081	1,368	11	2	53	68	3,773	14,873	123	108	47	77	10,752	991	Gent.
Audenarde .....	30	49	27	37	8,587	1,743	5	2	58	56	597	2,309	76	51	49	77	7,369	1,431	Oudenaarde.
Saint-Nicolas .....	18	6	24	20	3,451	5,529	7	—	52	81	1,590	30,108	152	114	79	46	10,192	888	Sint-Niklaas.
<i>Flandre orientale :</i>	<b>150</b>	<b>251</b>	<b>41</b>	<b>22</b>	<b>46,092</b>	<b>1,833</b>	<b>33</b>	<b>8</b>	<b>96</b>	<b>43</b>	<b>10,462</b>	<b>11,671</b>	<b>629</b>	<b>430</b>	<b>62</b>	<b>40</b>	<b>48,654</b>	<b>1,130</b>	<i>Oost-Vlaanderen.</i>
Ath .....	12	7	71	29	1,664	2,157	3	1	46	98	360	2,449	27	9	50	38	965	1,015	Aat.
Charleroi .....	27	56	29	33	9,184	1,631	8	3	51	17	1,164	3,315	33	37	13	07	2,818	759	Charleroi.
Mons .....	12	91	77	01	6,136	669	6	35	50	34	3,795	1,069	48	23	01	97	1,784	775	Bergen.
Soignies .....	12	24	10	12	4,773	1,980	5	1	76	13	801	4,548	37	22	36	52	2,036	910	Zinnik.
Thuin .....	36	93	36	62	9,204	986	8	7	58	45	1,302	1,717	39	43	48	33	3,152	725	Thuin.
Tournai .....	6	6	33	30	819	1,293	5	—	96	30	620	6,438	23	15	36	20	1,649	1,073	Doornik.
<i>Hainaut :</i>	<b>105</b>	<b>279</b>	<b>57</b>	<b>67</b>	<b>31,780</b>	<b>1,137</b>	<b>35</b>	<b>50</b>	<b>79</b>	<b>37</b>	<b>8,042</b>	<b>1,583</b>	<b>207</b>	<b>150</b>	<b>86</b>	<b>47</b>	<b>12,404</b>	<b>822</b>	<i>Henegouwen.</i>
Huy .....	18	104	68	00	6,812	651	10	3	15	73	3,916	12,403	40	29	65	88	2,069	698	Hoei.
Liège .....	22	78	47	79	8,586	1,094	14	2	17	37	1,927	8,865	27	10	08	13	933	925	Luik.
Verviers .....	49	173	04	92	16,040	927	20	7	22	43	6,044	8,366	86	71	76	01	3,826	533	Verviers.
Waremme .....	5	1	74	78	585	3,347	2	—	9	95	36	3,618	107	60	77	77	5,381	885	Borgworm.
<i>Liège :</i>	<b>94</b>	<b>357</b>	<b>95</b>	<b>49</b>	<b>32,023</b>	<b>895</b>	<b>46</b>	<b>12</b>	<b>65</b>	<b>48</b>	<b>11,923</b>	<b>9,422</b>	<b>260</b>	<b>172</b>	<b>27</b>	<b>79</b>	<b>12,209</b>	<b>709</b>	<i>Luik.</i>
Hasselt .....	52	121	67	16	12,427	1,021	3	1	20	40	316	2,625	98	59	03	34	6,367	1,079	Hasselt.
Maaseik .....	33	87	20	74	7,459	855	4	4	20	23	1,471	3,500	64	36	65	48	2,781	759	Maaseik.
Tongres .....	13	22	53	82	4,395	1,950	2	—	54	33	299	5,503	181	70	12	80	8,512	1,214	Tongeren.
<i>Limbourg :</i>	<b>98</b>	<b>231</b>	<b>41</b>	<b>72</b>	<b>24,281</b>	<b>1,049</b>	<b>9</b>	<b>5</b>	<b>94</b>	<b>96</b>	<b>2,086</b>	<b>3,506</b>	<b>343</b>	<b>165</b>	<b>81</b>	<b>62</b>	<b>17,660</b>	<b>1,065</b>	<i>Limburg.</i>
Arlon .....	8	2	27	31	1,236	5,438	1	—	27	30	135	4,945	243	84	86	68	3,793	447	Aarlen.
Bastogne .....	18	38	82	33	3,576	921	3	1	62	10	522	3,220	168	107	14	37	3,986	372	Bastenaken.
Marche-en-Famenne .....	12	58	25	34	3,692	634	7	3	74	38	784	2,094	148	55	86	47	2,009	360	Marche-en-Famenne.
Neufchâteau .....	20	19	60	69	6,318	3,222	11	4	47	60	1,946	4,348	288	136	56	25	5,937	435	Neufchâteau.
Virton .....	13	21	91	56	3,211	1,465	4	—	34	09	301	8,830	297	86	44	83	2,781	322	Virton.
<i>Luxembourg :</i>	<b>71</b>	<b>140</b>	<b>87</b>	<b>23</b>	<b>18,033</b>	<b>1,280</b>	<b>26</b>	<b>10</b>	<b>45</b>	<b>47</b>	<b>3,688</b>	<b>3,528</b>	<b>1.144</b>	<b>470</b>	<b>88</b>	<b>60</b>	<b>18,506</b>	<b>393</b>	<i>Luxemburg.</i>
Dinant .....	26	26	77	50	5,055	1,888	14	3	58	70	1,878	5,236	229	87	57	05	3,041	347	Dinant.
Namur .....	50	123	44	31	15,805	1,280	15	6	85	76	2,818	4,109	83	80	07	48	4,901	612	Namen.
Philippeville .....	31	86	49	25	6,620	765	8	40	29	85	1,210	300	72	42	64	83	2,073	486	Philippeville.
<i>Namur :</i>	<b>107</b>	<b>236</b>	<b>71</b>	<b>06</b>	<b>27,480</b>	<b>1,161</b>	<b>37</b>	<b>50</b>	<b>74</b>	<b>31</b>	<b>5,906</b>	<b>1,164</b>	<b>384</b>	<b>210</b>	<b>29</b>	<b>36</b>	<b>10,015</b>	<b>476</b>	<i>Namen.</i>
<i>Le Royaume :</i>	<b>1,016</b>	<b>2,589</b>	<b>07</b>	<b>46</b>	<b>317,289</b>	<b>1,225</b>	<b>317</b>	<b>210</b>	<b>45</b>	<b>09</b>	<b>82,539</b>	<b>3,922</b>	<b>4,415</b>	<b>2,541</b>	<b>71</b>	<b>31</b>	<b>216,415</b>	<b>851</b>	<i>Het Rijk.</i>
<i>Agglomérations :</i>																			<i>Agglomeraties :</i>
Anvers .....	3	8	15	54	3,047	3,736	6	—	73	09	2,288	31,304	9	4	37	83	577	1,318	Antwerpen.
Bruxelles .....	1	—	74	70	310	4,150	20	3	36	36	6,647	19,762	8	1	55	14	356	2,295	Brussel.
Gand .....	—	—	—	—	—	—	4	—	13	55	1,209	89,225	—	—	—	—	—	—	Gent.
Liège .....	2	1	03	32	665	6,436	7	—	92	51	704	7,610	2	—	17	27	34	1,969	Luik.



**Ventes publiques de propriétés et de terres (suite). — Année 1950.**  
**Openbare verkopen van eigendommen en goederen (vervolg). — Jaar 1950.**  
**Répartition d'après la nature des biens. — Indeling volgens de aard der goederen.**

ARRON- DISSEMENTS	Prairies Weiden				Terres de culture et prairies Teelgronden en weiden				Terrains à bâtir Bouwgronden				ARRON- DISSEMENTEN			
	Lots Lo- ten	Superficie totale		Prix total de vente	Prix par are	Lots Lo- ten	Superficie totale		Prix total de vente	Prix par are	Lots Lo- ten	Superficie totale		Prix total de vente	Prix par are	
		Totale oppervlakte					Totale oppervlakte					Totale oppervlakte				
		ha	a ca	Totale verkoop- prijs (1,000 fr)	Prijs per are (fr)		ha	a ca	Totale verkoop- prijs (1,000 fr)	Prijs per are (fr)		ha		a ca	Totale verkoop- prijs (1,000 fr)	Prijs per are (fr)
Anvers .....	26	26 95 78	2,260	838	11	47 21 34	1,667	353	312	52 08 50	23,669	4,544	Antwerpen.			
Malines .....	27	24 21 64	1,419	586	10	17 21 84	1,170	680	62	9 56 14	5,513	5,766	Mechelen.			
Turnhout .....	123	85 69 54	7,971	930	55	104 44 68	8,310	796	92	13 55 80	4,410	3,253	Turnhout.			
<i>Anvers :</i>	<b>176</b>	<b>136 86 96</b>	<b>11,650</b>	<b>851</b>	<b>76</b>	<b>168 87 86</b>	<b>11,147</b>	<b>660</b>	<b>466</b>	<b>75 20 44</b>	<b>33,592</b>	<b>4,467</b>	<i>Antwerpen.</i>			
Bruxelles .....	36	25 50 74	2,629	1,031	6	7 22 83	944	1,306	520	38 21 31	53,820	14,084	Brussel.			
Louvain .....	87	61 73 28	4,810	779	17	56 76 61	3,754	661	245	46 12 10	14,524	3,149	Leuven.			
Nivelles .....	17	7 22 65	583	807	13	55 42 30	3,469	626	38	2 95 59	1,901	6,431	Nijvel.			
<i>Brabant :</i>	<b>140</b>	<b>94 46 67</b>	<b>8,022</b>	<b>849</b>	<b>36</b>	<b>119 41 74</b>	<b>8,167</b>	<b>684</b>	<b>803</b>	<b>87 29 00</b>	<b>70,245</b>	<b>8,047</b>	<i>Brabant.</i>			
Bruges .....	13	9 63 73	1,152	1,195	13	22 71 44	3,898	1,276	73	5 20 14	6,652	12,789	Brugge.			
Dixmude .....	22	27 45 14	3,772	1,374	8	9 06 08	897	990	16	1 02 58	580	5,654	Diksmuide.			
Ypres .....	5	3 28 71	511	1,555	3	16 64 96	1,999	1,201	35	1 96 53	1,186	6,035	Ieper.			
Coutrai .....	7	2 99 80	361	1,204	5	12 68 96	1,738	1,370	98	8 27 92	7,793	9,413	Kortrijk.			
Ostende .....	6	16 76 41	2,155	1,285	5	24 35 53	2,076	852	57	2 18 38	3,291	15,070	Oostende.			
Roulers .....	5	3 67 50	510	1,388	10	15 07 55	2,044	1,356	9	1 06 52	839	7,876	Roeselare.			
Tielt .....	3	3 13 45	375	1,196	2	6 79 98	622	915	7	— 43 33	608	14,032	Tielt.			
Furnes .....	9	7 85 99	969	1,233	1	3 49 80	425	1,215	10	— 71 13	666	9,363	Veurne.			
<i>Flandre occidentale :</i>	<b>70</b>	<b>74 80 73</b>	<b>9,805</b>	<b>1,311</b>	<b>47</b>	<b>110 84 30</b>	<b>12,699</b>	<b>1,146</b>	<b>305</b>	<b>20 86 53</b>	<b>21,615</b>	<b>10,359</b>	<i>West-Vlaanderen.</i>			
Alost .....	26	16 92 76	2,387	1,410	20	20 19 33	2,787	1,380	71	6 69 34	5,333	7,968	Aalst.			
Termonde .....	32	19 44 00	2,109	1,085	9	18 45 98	1,610	872	24	3 44 07	3,312	9,626	Dendermonde.			
Eeklo .....	3	2 93 40	320	1,091	6	13 15 75	1,258	956	25	1 35 60	702	5,177	Eeklo.			
Gand .....	19	11 88 80	1,251	1,052	22	39 84 94	3,098	777	59	7 93 32	5,418	6,830	Gent.			
Audenarde .....	20	15 50 99	1,906	1,229	2	1 99 60	262	1,313	24	5 23 02	2,537	4,851	Oudenaarde.			
Saint-Nicolas .....	13	8 72 00	727	834	7	10 37 12	871	840	37	2 30 15	925	4,019	Sint-Niklaas.			
<i>Flandre orientale :</i>	<b>113</b>	<b>75 41 95</b>	<b>8,700</b>	<b>1,154</b>	<b>66</b>	<b>104 02 72</b>	<b>9,886</b>	<b>950</b>	<b>240</b>	<b>26 95 50</b>	<b>18,227</b>	<b>6,762</b>	<i>Oost-Vlaanderen.</i>			
Ath .....	10	6 28 11	619	386	4	3 67 10	299	814	8	— 70 07	331	4,724	Aat.			
Charleroi .....	16	21 08 09	1,702	807	5	8 57 97	351	409	50	2 21 68	4,202	18,955	Charleroi.			
Mons .....	20	13 31 35	1,300	976	1	1 28 90	127	985	25	2 49 01	1,494	6,000	Bergen.			
Soignies .....	13	13 67 05	1,341	981	7	35 70 21	2,795	783	10	— 65 80	567	8,617	Zinnik.			
Thuin .....	44	40 66 65	3,258	801	4	5 13 28	425	828	13	1 46 36	545	3,724	Thuin.			
Tournai .....	4	1 97 50	109	552	2	1 95 90	160	817	16	1 09 80	815	7,423	Doornik.			
<i>Hainaut :</i>	<b>107</b>	<b>96 98 75</b>	<b>8,329</b>	<b>859</b>	<b>23</b>	<b>56 33 36</b>	<b>4,157</b>	<b>738</b>	<b>122</b>	<b>8 62 72</b>	<b>7,954</b>	<b>9,220</b>	<i>Henegouwen.</i>			
Huy .....	24	21 14 44	1,568	742	6	12 25 63	1,028	839	18	4 05 30	614	1,515	Hoei.			
Liège .....	32	17 82 76	1,907	1,070	4	5 20 59	595	1,143	120	6 42 12	9,907	15,429	Luik.			
Verviers .....	81	61 00 93	3,827	627	12	28 17 30	1,498	532	56	5 88 78	4,849	8,236	Verviers.			
Waremme .....	25	11 48 77	1,779	1,549	3	8 48 37	1,040	1,226	19	4 13 32	1,058	2,560	Borgworm.			
<i>Liège :</i>	<b>162</b>	<b>111 46 90</b>	<b>9,081</b>	<b>815</b>	<b>25</b>	<b>54 11 89</b>	<b>4,161</b>	<b>769</b>	<b>213</b>	<b>20 49 52</b>	<b>16,428</b>	<b>8,016</b>	<i>Luik.</i>			
Hasselt .....	75	54 26 41	3,840	708	14	34 65 99	3,138	905	69	10 06 67	2,890	2,871	Hasselt.			
Maaseik .....	48	41 66 81	3,650	876	17	17 38 23	1,317	758	13	2 34 32	563	2,403	Maaseik.			
Tongres .....	27	13 14 58	1,006	765	8	6 31 10	805	1,276	23	1 12 12	608	5,423	Tongeren.			
<i>Limbourg :</i>	<b>150</b>	<b>109 07 80</b>	<b>8,496</b>	<b>779</b>	<b>39</b>	<b>58 35 32</b>	<b>5,260</b>	<b>901</b>	<b>105</b>	<b>13 53 11</b>	<b>4,061</b>	<b>3,001</b>	<i>Limburg.</i>			
Arlon .....	113	53 10 83	2,813	530	14	25 89 20	711	275	18	1 23 44	691	5,598	Aarlen.			
Bastogne .....	42	11 20 42	560	500	12	22 67 48	1,283	566	7	— 34 67	455	13,124	Bastenaken.			
Marche-en-Famenne .....	77	31 59 24	1,211	383	10	8 11 20	266	328	6	— 25 56	297	11,620	Marche-en-Famenne.			
Neufchâteau .....	83	36 96 90	1,380	373	15	20 22 40	824	407	17	1 42 19	758	5,331	Neufchâteau.			
Virton .....	216	96 53 59	4,197	435	7	16 62 10	538	324	12	— 43 15	210	4,867	Virton.			
<i>Luxembourg :</i>	<b>531</b>	<b>229 40 98</b>	<b>10,161</b>	<b>443</b>	<b>58</b>	<b>93 52 38</b>	<b>3,622</b>	<b>387</b>	<b>60</b>	<b>3 69 01</b>	<b>2,411</b>	<b>6,534</b>	<i>Luxemburg.</i>			
Dinant .....	107	66 66 85	3,572	536	19	40 35 69	1,152	285	24	2 10 67	619	2,938	Dinant.			
Namur .....	38	30 43 10	2,048	673	12	21 23 02	1,700	801	27	3 84 45	2,611	6,792	Namen.			
Philippeville .....	73	74 73 70	3,750	502	15	40 63 88	1,599	393	5	— 37 12	124	3,341	Philippeville.			
<i>Namur :</i>	<b>218</b>	<b>171 83 65</b>	<b>9,370</b>	<b>545</b>	<b>46</b>	<b>102 22 59</b>	<b>4,451</b>	<b>435</b>	<b>56</b>	<b>6 32 24</b>	<b>3,354</b>	<b>5,305</b>	<i>Namen.</i>			
<i>Le Royaume :</i>	<b>1,667</b>	<b>1,100 34 39</b>	<b>83,614</b>	<b>760</b>	<b>416</b>	<b>867 72 16</b>	<b>63,550</b>	<b>732</b>	<b>2,370</b>	<b>262 98 07</b>	<b>177,887</b>	<b>6,724</b>	<i>Het Rijk.</i>			
<i>Agglomérations :</i>													<i>Agglomeraties :</i>			
Anvers .....	1	— 72 33	50	691	1	7 05 19	196	278	95	6 20 25	10,136	16,342	Antwerpen.			
Bruxelles .....	—	— — —	—	—	—	— — —	—	—	351	14 15 71	40,670	28,728	Brussel.			
Gand .....	—	— — —	—	—	—	— — —	—	—	15	— 69 77	1,922	27,548	Gent.			
Liège .....	2	— 64 07	131	2,045	1	— 44 38	152	3,425	69	3 37 15	7,478	22,180	Luik.			



Ventes de gré à gré de propriétés et de terres. — Année 1950.  
 Verkopen uit de hand van eigendommen en gronden. — Jaar 1950.  
 Répartition d'après la nature des biens. — Indeling volgens de aard der goederen.

ARRON- DISSEMENTS	Propriétés agricoles et horticoles Land en tuinbouw-eigendommen				Propriétés diverses Diverse eigendommen				Terres de culture Teelgronden				ARRON- DISSEMENTEN			
	Lots Lo- ten	Superficie totale		Prix total de vente	Prix par are	Lots Lo- ten	Superficie totale		Prix total de vente	Prix par are	Lots Lo- ten	Superficie totale		Prix total de vente	Prix par are	
		Totale oppervlakte		Totale verkoop- prijs (1,000 fr)	Prijs per are (fr)		Totale oppervlakte		Totale verkoop- prijs (1,000 fr)	Prijs per are (fr)		Totale oppervlakte		Totale verkoop- prijs (1,000 fr)	Prijs per are (fr)	
		ha	a ca				ha	a ca				ha				a ca
Anvers .....	62	358	58 21	34,612	965	25	15	39 91	9,642	6,261	981	313	64 61	48,299	1,540	Antwerpen.
Malines .....	83	319	69 54	27,293	854	19	3	72 60	3,872	10,392	817	260	42 64	26,239	1,008	Mechelen.
Turnhout .....	153	759	11 10	51,688	681	25	914	46 46	22,089	242	1,145	332	50 76	27,654	832	Turnhout.
<b>Anvers :</b>	<b>298</b>	<b>1,437</b>	<b>38 85</b>	<b>113,593</b>	<b>790</b>	<b>69</b>	<b>933</b>	<b>58 97</b>	<b>35,603</b>	<b>381</b>	<b>2,943</b>	<b>906</b>	<b>58 01</b>	<b>102,192</b>	<b>1,127</b>	<b>Antwerpen.</b>
Bruxelles .....	156	270	01 05	71,664	2,654	128	21	02 01	70,558	33,567	1,342	509	15 36	72,704	1,428	Brussel.
Louvain .....	78	234	16 85	34,848	1,488	24	15	28 78	4,506	2,947	1,674	668	89 35	63,267	946	Leuven.
Nivelles .....	122	421	44 95	44,667	1,060	125	97	76 10	25,301	2,588	953	702	14 20	54,875	782	Nijvel.
<b>Brabant :</b>	<b>356</b>	<b>925</b>	<b>62 85</b>	<b>151,179</b>	<b>1,633</b>	<b>277</b>	<b>134</b>	<b>06 89</b>	<b>100,365</b>	<b>7,486</b>	<b>3,969</b>	<b>1,880</b>	<b>18 91</b>	<b>190,846</b>	<b>1,015</b>	<b>Brabant.</b>
Bruges .....	80	262	49 38	33,352	1,271	16	3	44 30	4,369	12,690	438	168	71 34	28,802	1,707	Brugge.
Dixmude .....	35	139	36 76	18,096	1,298	9	4	95 74	1,600	3,227	184	108	21 97	12,732	1,176	Diksmuide.
Ypres .....	74	1,090	49 63	93,758	860	6	—	50 43	771	15,289	345	338	35 30	35,881	1,060	Ieper.
Courtrai .....	80	441	25 73	54,351	1,232	47	11	97 57	10,151	8,476	609	238	94 93	39,285	1,644	Kortrijk.
Ostende .....	25	151	95 47	14,609	961	8	10	73 70	4,890	4,554	181	132	37 27	15,869	1,999	Ostende.
Roulers .....	54	262	34 84	35,023	1,335	13	3	07 75	7,134	23,181	302	91	89 03	21,282	2,316	Roeselare.
Tielt .....	73	304	38 62	35,215	1,157	5	1	21 54	3,030	24 930	259	126	43 96	18,024	1,426	Tielt.
Furnes .....	13	84	17 67	8,864	1,053	1	—	7 20	1,340	186,111	121	90	56 15	13,147	1,452	Veurne.
<b>Flandre occidentale :</b>	<b>434</b>	<b>2,736</b>	<b>48 10</b>	<b>293,268</b>	<b>1,072</b>	<b>105</b>	<b>35</b>	<b>98 23</b>	<b>33,285</b>	<b>9,250</b>	<b>2,439</b>	<b>1,295</b>	<b>49 95</b>	<b>185,022</b>	<b>1,428</b>	<b>West-Vlaanderen.</b>
Alost .....	67	95	56 58	19,929	2,085	22	7	26 65	10,918	15,025	1,238	322	39 63	57,603	1,787	Aalst.
Termonde .....	40	49	64 41	8,917	1,796	7	—	71 63	1,411	19,698	761	287	13 21	31,599	1,101	Dendermonde.
Eeklo .....	62	165	60 21	19,461	1,175	6	1	80 89	2,129	11,770	377	307	65 92	28,338	921	Eeklo.
Gand .....	193	519	28 76	71 291	1,373	34	12	44 81	19,172	15,402	902	408	42 52	64,262	1,573	Gent.
Audenarde .....	69	157	27 29	27,308	1,736	11	4	73 76	4,162	8,785	505	194	91 90	31,474	1,615	Oudenaarde.
Saint-Nicolas .....	63	49	04 37	13,301	2,712	6	2	05 65	3,620	17,603	837	486	65 30	52,456	1,078	Sint-Niklaas.
<b>Flandre orientale :</b>	<b>494</b>	<b>1,036</b>	<b>41 62</b>	<b>160,207</b>	<b>1,546</b>	<b>86</b>	<b>29</b>	<b>03 39</b>	<b>41,412</b>	<b>14,263</b>	<b>4,620</b>	<b>2,007</b>	<b>18 48</b>	<b>265,732</b>	<b>1,324</b>	<b>Oost-Vlaanderen.</b>
Ath .....	48	149	95 28	17,524	1,169	46	9	11 01	4,831	5,303	347	229	31 90	17,353	757	Aat.
Charleroi .....	74	203	94 69	27,995	1,373	122	36	11 79	20,809	5,761	482	287	75 14	23,738	825	Charleroi.
Mons .....	45	58	19 37	8,750	1,504	94	12	91 33	9,407	7,285	506	256	58 36	21,171	825	Bergen.
Soignies .....	64	144	99 10	20,811	1,435	62	8	32 10	7,100	8,533	291	188	09 10	18,201	968	Zinnik.
Thuin .....	89	313	40 74	36,706	1,171	54	95	68 09	8,166	853	212	155	40 41	9,190	591	Thuin.
Tournai .....	58	129	91 52	16,666	1,283	82	24	76 85	8,850	3,573	521	342	89 03	24,308	709	Doornik.
<b>Hainaut :</b>	<b>378</b>	<b>1,000</b>	<b>40 70</b>	<b>128,452</b>	<b>1,284</b>	<b>460</b>	<b>186</b>	<b>91 17</b>	<b>59,163</b>	<b>3,165</b>	<b>2,359</b>	<b>1,460</b>	<b>03 94</b>	<b>113,961</b>	<b>781</b>	<b>Henegouwen.</b>
Huy .....	118	617	98 28	44,504	720	61	34	25 93	7,473	2,181	242	237	31 15	16,522	696	Hoei.
Liège .....	125	502	32 09	63,357	1,261	132	27	89 75	20,700	7,420	457	191	34 01	20,733	1,084	Luik.
Verviers .....	143	687	53 07	62,379	907	68	23	24 25	16,853	7,251	381	191	89 68	10,210	532	Verviers.
Wareme .....	38	152	30 79	17,363	1,140	33	5	59 35	4,026	7,198	525	368	51 60	31,186	846	Borgworm.
<b>Liège :</b>	<b>424</b>	<b>1,960</b>	<b>14 23</b>	<b>187,603</b>	<b>957</b>	<b>294</b>	<b>90</b>	<b>99 28</b>	<b>49,052</b>	<b>5,391</b>	<b>1,605</b>	<b>989</b>	<b>06 44</b>	<b>78,651</b>	<b>795</b>	<b>Luik.</b>
Hasselt .....	75	182	56 71	21,015	1,151	19	74	85 06	13,584	1,815	1,420	371	56 59	43,751	1,177	Hasselt.
Maaseik .....	54	178	00 61	12,015	675	6	6	90 80	1,325	1,918	800	188	54 58	16,188	859	Maaseik.
Tongres .....	30	82	87 94	8,836	1,066	15	4	75 81	1,711	3,596	1,256	340	45 78	37,618	1,105	Tongeren.
<b>Limbourg :</b>	<b>159</b>	<b>443</b>	<b>45 26</b>	<b>41,866</b>	<b>944</b>	<b>40</b>	<b>86</b>	<b>51 67</b>	<b>16,620</b>	<b>1,921</b>	<b>3,476</b>	<b>900</b>	<b>56 95</b>	<b>97,557</b>	<b>1,083</b>	<b>Limbourg.</b>
Arlon .....	24	101	57 59	5,487	540	5	20	99 37	2,383	1,135	311	94	22 50	4,143	440	Aarlen.
Bastogne .....	55	487	20 88	17,977	369	33	157	69 59	6,482	411	365	387	60 00	13,948	360	Bastenaken.
Marche-en-Famenne .....	45	468	14 22	16,869	360	29	69	48 50	3,681	530	267	130	99 31	4,823	368	Marche-en-Famenne.
Neufchâteau .....	41	180	91 29	12,289	679	34	11	34 27	4,312	3,802	445	181	33 95	7,493	413	Neufchâteau.
Virton .....	32	18	58 05	3,479	1,872	14	62	70 79	1,874	299	405	96	82 46	3,166	327	Virton.
<b>Luxembourg :</b>	<b>197</b>	<b>1,256</b>	<b>42 03</b>	<b>56,101</b>	<b>447</b>	<b>115</b>	<b>322</b>	<b>22 52</b>	<b>18,732</b>	<b>581</b>	<b>1,793</b>	<b>890</b>	<b>98 22</b>	<b>33,573</b>	<b>377</b>	<b>Luxembourg.</b>
Dinant .....	58	187	65 75	14,060	749	56	65	69 86	8,015	1,220	459	218	44 01	8,300	380	Dinant.
Namur .....	153	706	58 42	51,921	735	105	77	13 93	27,096	3,513	574	657	21 37	40,916	623	Namen.
Philippeville .....	65	450	82 93	20,892	463	31	13	53 23	1,830	1,352	299	246	21 24	10,709	435	Philippeville.
<b>Namur :</b>	<b>276</b>	<b>1,345</b>	<b>07 10</b>	<b>86,873</b>	<b>646</b>	<b>192</b>	<b>156</b>	<b>37 02</b>	<b>36,941</b>	<b>2,362</b>	<b>1,332</b>	<b>1,121</b>	<b>86 62</b>	<b>59,925</b>	<b>534</b>	<b>Namen.</b>
<b>Le Royaume :</b>	<b>3,016</b>	<b>12,141</b>	<b>40 74</b>	<b>1,219,142</b>	<b>1,004</b>	<b>1,638</b>	<b>1,975</b>	<b>69 14</b>	<b>391,173</b>	<b>1,980</b>	<b>24,536</b>	<b>11,451</b>	<b>97 52</b>	<b>1,127,459</b>	<b>985</b>	<b>Het Rijk.</b>
<b>Agglomérations :</b>																<b>Agglomeraties :</b>
Anvers .....	6	18	12 91	5,578	3,077	10	1	52 87	5,934	38,817	235	25	70 47	13,055	5,079	Antwerpen.
Bruxelles .....	8	6	46 48	20,263	31,344	59	8	66 96	59,405	68,521	63	23	55 93	12,363	5,248	Brussel.
Gand .....	3	—	46 80	340	7,265	9	5	42 89	11,219	20,665	96	27	16 34	11,500	4,234	Gent.
Liège .....	20	56	26 57	18,868	3,353	46	2	60 36	8,421	32,344	70	22	22 79	3,215	1,446	Luik.

**Ventes de gré à gré de propriétés et de terres (suite). — Année 1950.**  
**Verkopen uit de hand van eigendommen en gronden (vervolg). — Jaar 1950.**  
 Répartition d'après la nature des biens. — Indeling volgens de aard der goederen.

ARRON- DISSEMENTS	Prairies Weiden				Terres de culture et prairies Teelgronden en weiden				Terrains à bâtir Bouwgronden				ARRON- DISSEMENTEN						
	Lots Lo- ten	Superficie totale		Prix total de vente	Prix par are	Lots Lo- ten	Superficie totale		Prix total de vente	Prix par are	Lots Lo- ten	Superficie totale		Prix total de vente	Prix par are				
		Totale oppervlakte					Totale oppervlakte					Totale oppervlakte							
		ha	a ca	ha	a ca		ha	a ca	ha	a ca									
Anvers .....	106	103	23	09	8,882	860	43	139	55	00	12,433	891	3,427	250	78	96	211,008	8,414	Antwerpen.
Malines .....	71	55	31	67	3,129	566	29	52	72	98	2,887	548	912	61	93	42	39,305	6,346	Mechelen.
Turnhout .....	276	210	69	34	13,537	642	81	135	84	73	8,023	591	739	71	14	59	22,967	3,228	Turnhout.
<i>Anvers :</i>	<b>453</b>	<b>369</b>	<b>24</b>	<b>10</b>	<b>25,548</b>	<b>692</b>	<b>153</b>	<b>328</b>	<b>12</b>	<b>71</b>	<b>23,343</b>	<b>711</b>	<b>5,078</b>	<b>383</b>	<b>86</b>	<b>97</b>	<b>273,280</b>	<b>7,119</b>	<i>Antwerpen.</i>
Bruxelles .....	224	109	47	94	12,841	1,173	64	344	00	70	30,976	900	5,872	377	56	26	537,311	14,231	Brussel.
Louvain .....	181	102	12	98	7,289	714	34	41	74	05	3,284	787	1,200	130	90	48	60,174	4,597	Leuven.
Nivelles .....	142	96	61	14	7,388	765	34	92	02	11	6,691	727	1,001	163	67	44	42,466	2,595	Nijvel.
<i>Brabant :</i>	<b>547</b>	<b>308</b>	<b>22</b>	<b>06</b>	<b>27,518</b>	<b>893</b>	<b>132</b>	<b>477</b>	<b>76</b>	<b>86</b>	<b>40,951</b>	<b>857</b>	<b>8,073</b>	<b>672</b>	<b>14</b>	<b>18</b>	<b>639,951</b>	<b>9,521</b>	<i>Brabant.</i>
Bruges .....	66	69	59	95	8,158	1,172	59	153	62	38	15,987	1,041	1,227	68	16	07	79,410	11,650	Brugge.
Dixmude .....	60	98	36	26	11,263	1,145	23	79	40	51	8,032	1,012	148	9	17	18	4,025	4,388	Diksmuide.
Ypres .....	62	66	74	04	7,044	1,055	44	125	85	43	12,595	1,001	176	8	29	72	6,088	7,337	Ieper.
Courtrai .....	43	32	44	11	3,928	1,211	26	132	68	16	17,117	1,290	1,324	81	17	89	69,122	8,515	Kortrijk.
Ostende .....	48	80	00	90	8,375	1,047	25	60	74	03	6,132	1,010	447	19	81	81	21,919	11,060	Oostende.
Roulers .....	28	28	62	41	3,367	1,176	15	22	83	18	2,438	1,068	392	24	01	74	24,003	9,994	Roeselare.
Tielt .....	29	34	02	12	3,237	951	20	55	97	12	4,759	850	218	19	92	20	8,470	4,252	Tielt.
Furnes .....	19	30	48	49	3,086	1,012	6	31	09	91	2,914	937	273	14	13	99	15,216	10,761	Veurne.
<i>Flandre occidentale :</i>	<b>355</b>	<b>440</b>	<b>28</b>	<b>28</b>	<b>48,458</b>	<b>1,101</b>	<b>218</b>	<b>662</b>	<b>20</b>	<b>72</b>	<b>69,974</b>	<b>1,057</b>	<b>4,205</b>	<b>244</b>	<b>70</b>	<b>60</b>	<b>228,253</b>	<b>9,328</b>	<i>West-Vlaanderen.</i>
Alost .....	278	110	99	18	15,210	1,370	41	61	86	75	7,574	1,224	903	57	08	12	46,793	8,198	Aalst.
Termonde .....	123	82	18	56	7,436	905	14	51	22	86	4,026	786	397	24	20	67	13,287	5,489	Dendermonde.
Eeklo .....	28	24	90	92	2,426	974	16	33	12	85	3,116	941	232	16	11	51	10,007	6,210	Eeklo.
Gand .....	115	85	61	02	9,088	1,062	42	79	11	42	8,976	1,135	1,504	104	02	99	96,281	9,255	Gent.
Audenarde .....	101	56	42	70	7,428	1,316	25	63	61	11	6,327	995	438	29	81	82	26,143	8,767	Oudenaarde.
Saint-Nicolas .....	55	40	78	00	3,280	804	19	51	96	22	4,932	949	540	27	76	58	19,003	6,844	Sint-Niklaas.
<i>Flandre orientale :</i>	<b>700</b>	<b>400</b>	<b>90</b>	<b>38</b>	<b>44,868</b>	<b>1,119</b>	<b>157</b>	<b>340</b>	<b>91</b>	<b>21</b>	<b>34,951</b>	<b>1,025</b>	<b>4,014</b>	<b>259</b>	<b>01</b>	<b>69</b>	<b>211,514</b>	<b>8,166</b>	<i>Oost-Vlaanderen.</i>
Ath .....	123	75	75	39	5,604	740	36	70	88	36	5,491	775	218	12	71	26	5,109	4,019	Aat.
Charleroi .....	79	67	36	01	5,816	863	19	38	43	84	4,020	1,046	1,341	89	48	10	62,038	6,933	Charleroi.
Mons .....	166	116	00	33	8,805	759	30	64	28	79	4,147	645	786	61	38	90	31,476	5,127	Bergen.
Soignies .....	121	82	13	91	7,547	919	30	40	54	94	3,628	895	432	26	91	92	20,387	7,573	Zinnik.
Thuin .....	152	149	24	56	8,860	594	23	101	31	51	6,890	680	208	10	79	06	6,222	5,766	Thuin.
Tournai .....	135	84	93	13	3,292	388	52	115	11	61	7,917	688	315	15	94	37	10,349	6,491	Doornik.
<i>Hainaut :</i>	<b>776</b>	<b>575</b>	<b>43</b>	<b>33</b>	<b>39,924</b>	<b>694</b>	<b>190</b>	<b>430</b>	<b>59</b>	<b>05</b>	<b>32,093</b>	<b>745</b>	<b>3,300</b>	<b>217</b>	<b>23</b>	<b>61</b>	<b>135,581</b>	<b>6,241</b>	<i>Henegouwen.</i>
Huy .....	124	79	14	09	5,488	693	11	17	38	67	1,130	650	147	9	98	78	5,909	5,916	Hoei.
Liège .....	222	109	09	65	10,230	938	18	25	92	94	2,111	814	2,669	155	76	45	138,823	8,912	Luik.
Verviers .....	436	334	50	15	19,349	578	42	68	18	45	2,840	417	968	46	36	14	37,500	8,089	Verviers.
Wareme .....	67	20	44	14	2,893	1,415	12	11	35	94	1,166	1,026	176	13	09	65	5,904	4,508	Borgworm.
<i>Liège :</i>	<b>849</b>	<b>543</b>	<b>18</b>	<b>03</b>	<b>37,960</b>	<b>699</b>	<b>83</b>	<b>122</b>	<b>86</b>	<b>00</b>	<b>7,247</b>	<b>590</b>	<b>3,960</b>	<b>225</b>	<b>21</b>	<b>02</b>	<b>188,136</b>	<b>8,354</b>	<i>Luik.</i>
Hasselt .....	328	159	00	74	11,052	695	49	77	99	55	6,506	834	933	82	96	19	37,770	4,553	Hasselt.
Maaseik .....	236	167	47	49	7,891	471	46	78	42	65	3,786	483	167	15	76	40	3,975	2,522	Maaseik.
Tongres .....	239	75	74	97	6,404	845	51	56	37	13	4,298	762	248	14	69	32	7,256	4,938	Tongeren.
<i>Limbourg :</i>	<b>803</b>	<b>402</b>	<b>23</b>	<b>20</b>	<b>25,347</b>	<b>630</b>	<b>146</b>	<b>212</b>	<b>79</b>	<b>33</b>	<b>14,590</b>	<b>686</b>	<b>1,348</b>	<b>113</b>	<b>41</b>	<b>91</b>	<b>49,001</b>	<b>4,320</b>	<i>Limburg.</i>
Arlon .....	135	43	01	39	1,894	440	14	15	79	35	403	255	268	16	28	30	9,249	5,860	Aarlen.
Bastogne .....	113	53	13	95	1,638	308	34	114	03	44	2,836	249	82	5	45	74	3,407	6,243	Bastenaken.
Marche-en-Famenne .....	192	82	89	01	3,715	448	48	85	50	81	2,288	268	93	5	99	02	2,747	4,586	Marche-en-Famenne.
Neufchâteau .....	173	72	18	79	2,371	328	32	83	22	62	2,132	256	192	12	88	96	8,770	6,804	Neufchâteau.
Virton .....	314	124	51	57	4,182	336	34	58	85	07	1,910	325	173	11	60	74	3,304	2,846	Virton.
<i>Luxembourg :</i>	<b>927</b>	<b>375</b>	<b>74</b>	<b>71</b>	<b>13,800</b>	<b>367</b>	<b>162</b>	<b>357</b>	<b>41</b>	<b>29</b>	<b>9,569</b>	<b>268</b>	<b>808</b>	<b>52</b>	<b>22</b>	<b>76</b>	<b>27,477</b>	<b>5,261</b>	<i>Luxemburg.</i>
Dinant .....	222	134	64	53	4,816	358	54	105	22	93	3,447	328	196	13	08	50	7,348	5,617	Dinant.
Namur .....	151	101	56	53	5,824	573	44	215	92	51	10,568	489	719	54	41	31	33,796	6,211	Namen.
Philippeville .....	198	130	81	60	4,296	328	39	63	77	93	2,304	361	72	5	37	11	1,927	3,588	Philippeville.
<i>Namur :</i>	<b>571</b>	<b>367</b>	<b>02</b>	<b>66</b>	<b>14,936</b>	<b>407</b>	<b>137</b>	<b>384</b>	<b>93</b>	<b>37</b>	<b>16,319</b>	<b>424</b>	<b>987</b>	<b>72</b>	<b>86</b>	<b>92</b>	<b>43,071</b>	<b>5,911</b>	<i>Namen.</i>
<i>Le Royaume :</i>	<b>5,981</b>	<b>3,782</b>	<b>26</b>	<b>75</b>	<b>278,359</b>	<b>736</b>	<b>1,378</b>	<b>3,317</b>	<b>60</b>	<b>54</b>	<b>249,087</b>	<b>751</b>	<b>31,773</b>	<b>2,240</b>	<b>69</b>	<b>66</b>	<b>1,796,264</b>	<b>8,017</b>	<i>Het Rijk.</i>
<i>Agglomérations :</i>																			<i>Agglomeraties :</i>
Anvers .....	5	—	95	15	532	5,591	1	3	20	00	265	828	1,699	69	97	25	132,708	18,966	Antwerpen.
Bruxelles .....	6	6	05	69	2,902	4,791	—	—	—	—	—	—	3,287	143	28	33	381,441	26,622	Brussel.
Gand .....	5	—	99	76	215	2,155	3	8	16	32	518	635	525	34	75	88	51,663	14,863	Gent.
Liège .....	8	4	43	20	633	1,428	—	—	—	—	—	—	1,445	91	34	62	90,503	9,908	Luik.

**Ventes de gré à gré de propriétés et de terres (suite). — Année 1950.**  
**Verkopen uit de hand van eigendommen en gronden (vervolg). — Jaar 1950.**  
**Répartitions d'après la nature des biens. — Indeling volgens de aard der goederen.**

ARRON- DISSEMENTS	Bois Bossen					Terres incultes Niet betaalbare gronden					Terrains mixtes gemengde gronden					ARRON- DISSEMENTEN				
	Lots Lo- ten	Superficie totale			Prix total de vente	Prix par are	Lots Lo- ten	Superficie totale			Prix total de vente	Prix par are	Lots Lo- ten	Superficie totale			Prix total de vente	Prix par are		
		Totale oppervlakte						Totale oppervlakte						Totale oppervlakte						
		ha	a	ca				ha	a	ca				ha	a				ca	
Anvers .....	88	66	51	23	3,896	586	166	157	96	76	9,427	597	51	139	79	36	8,707	623	Antwerpen.	
Malines .....	22	11	40	82	834	731	40	16	44	77	1,162	706	18	38	49	98	1,210	314	Mechelen.	
Turnhout .....	61	51	38	06	1,282	250	211	367	18	22	6,252	170	69	179	81	66	6,598	367	Turnhout.	
<i>Anvers :</i>	<b>171</b>	<b>129</b>	<b>30</b>	<b>11</b>	<b>6,012</b>	<b>465</b>	<b>417</b>	<b>541</b>	<b>59</b>	<b>75</b>	<b>16,841</b>	<b>311</b>	<b>138</b>	<b>358</b>	<b>11</b>	<b>00</b>	<b>16,515</b>	<b>461</b>	<i>Antwerpen.</i>	
Bruxelles .....	44	31	92	91	2,117	663	28	6	34	49	1,110	1,749	43	76	90	62	10,945	1,423	Brussel.	
Louvain .....	91	39	92	32	3,206	803	100	83	83	46	2,354	281	40	181	11	08	3,582	1,928	Leuven.	
Nivelles .....	23	14	98	54	719	480	22	16	36	45	770	471	25	1,311	04	99	43,853	334	Nijvel.	
<i>Brabant :</i>	<b>158</b>	<b>86</b>	<b>83</b>	<b>77</b>	<b>6,042</b>	<b>696</b>	<b>150</b>	<b>106</b>	<b>54</b>	<b>40</b>	<b>4,234</b>	<b>397</b>	<b>108</b>	<b>1,569</b>	<b>06</b>	<b>69</b>	<b>58,380</b>	<b>372</b>	<i>Brabant.</i>	
Bruges .....	8	13	89	06	1,019	734	12	4	42	60	276	624	11	26	34	88	2,506	951	Brugge.	
Dixmude .....	—	—	—	—	—	—	2	1	08	84	83	763	2	3	60	00	560	1,556	Diksmuide.	
Ypres .....	3	14	60	96	830	568	8	3	26	89	246	753	6	6	35	30	607	955	Ieper.	
Courtrai .....	3	—	46	42	45	969	3	—	34	67	54	1,558	9	1	87	60	573	3,054	Kortrijk.	
Ostende .....	—	—	—	—	—	—	6	3	27	05	191	584	2	1	60	62	572	3,561	Oostende.	
Roulers .....	1	—	14	60	15	1,027	1	—	65	70	62	944	9	19	07	87	1,649	864	Roeselare.	
Tielt .....	2	—	84	50	52	615	17	3	71	38	290	781	3	3	82	57	331	865	Tielt.	
Furnes .....	—	—	—	—	—	—	4	—	13	25	197	14,868	—	—	—	—	—	—	—	Veurne.
<i>Flandre occidentale :</i>	<b>17</b>	<b>29</b>	<b>95</b>	<b>54</b>	<b>1,961</b>	<b>655</b>	<b>53</b>	<b>16</b>	<b>90</b>	<b>38</b>	<b>1,399</b>	<b>828</b>	<b>42</b>	<b>62</b>	<b>68</b>	<b>84</b>	<b>6,798</b>	<b>1,084</b>	<i>West-Vlaanderen</i>	
Alost .....	37	19	71	58	1,032	523	25	3	87	80	279	719	29	61	68	54	6,564	1,064	Aalst.	
Termonde .....	9	7	36	45	556	755	12	9	35	42	274	293	10	14	48	56	971	670	Dendermonde.	
Eeklo .....	3	4	01	20	122	304	10	2	48	20	165	665	8	7	93	38	821	1,035	Eeklo.	
Gand .....	9	8	65	23	503	581	13	3	60	18	732	2,032	20	52	80	98	8,508	1,611	Gent.	
Audenarde .....	8	4	09	49	230	562	3	1	45	72	70	480	9	8	08	12	783	969	Oudenaarde.	
Saint-Nicolas .....	8	15	04	10	413	275	23	14	13	46	599	424	18	21	81	73	1,416	649	Sint-Niklaas.	
<i>Flandre orientale :</i>	<b>74</b>	<b>58</b>	<b>88</b>	<b>05</b>	<b>2,856</b>	<b>485</b>	<b>86</b>	<b>34</b>	<b>90</b>	<b>78</b>	<b>2,119</b>	<b>607</b>	<b>94</b>	<b>166</b>	<b>81</b>	<b>31</b>	<b>19,063</b>	<b>1,143</b>	<i>Oost-Vlaanderen</i>	
Ath .....	10	3	66	96	166	452	9	3	71	00	128	345	3	4	80	70	291	605	Aat.	
Charleroi .....	4	1	99	01	142	714	5	1	11	59	352	3,154	6	38	88	04	2,350	604	Charleroi.	
Mons .....	2	—	82	46	60	728	4	1	09	81	51	464	14	33	77	99	3,622	1,072	Bergen.	
Soignies .....	8	10	81	51	389	360	6	2	07	50	429	2,067	4	2	33	85	150	641	Zinnik.	
Thuin .....	6	39	42	10	658	167	7	6	66	82	551	826	9	13	57	24	704	519	Thuin.	
Tournai .....	10	3	11	95	163	523	5	2	03	80	36	177	6	14	32	50	673	470	Doornik.	
<i>Hainaut :</i>	<b>40</b>	<b>59</b>	<b>83</b>	<b>99</b>	<b>1,578</b>	<b>264</b>	<b>36</b>	<b>16</b>	<b>70</b>	<b>52</b>	<b>1,547</b>	<b>926</b>	<b>42</b>	<b>107</b>	<b>70</b>	<b>32</b>	<b>7,790</b>	<b>723</b>	<i>Henegouwen.</i>	
Huy .....	8	102	80	61	1,807	176	2	—	21	40	6	280	11	55	29	99	1,911	346	Hoei.	
Liège .....	30	45	01	67	1,966	437	19	13	62	56	528	388	29	120	91	46	5,967	493	Luik.	
Verviers .....	119	122	29	18	1,770	145	52	60	23	03	1,108	184	76	155	00	31	6,972	450	Verviers.	
Wareme .....	5	1	06	45	93	874	3	1	29	80	157	1,210	2	3	05	64	340	1,112	Borgworm.	
<i>Liège :</i>	<b>162</b>	<b>271</b>	<b>17</b>	<b>91</b>	<b>5,636</b>	<b>208</b>	<b>76</b>	<b>75</b>	<b>36</b>	<b>79</b>	<b>1,799</b>	<b>239</b>	<b>118</b>	<b>334</b>	<b>27</b>	<b>40</b>	<b>15,190</b>	<b>454</b>	<i>Luik.</i>	
Hasselt .....	47	22	04	96	1,011	459	142	53	09	56	3,022	569	35	44	75	49	2,560	572	Hasselt.	
Maaseik .....	65	64	27	29	866	135	157	130	40	63	3,023	232	64	74	23	75	1,945	262	Maaseik.	
Tongres .....	17	6	47	55	340	525	33	18	92	53	634	335	11	55	58	09	2,548	458	Tongeren.	
<i>Limbourg :</i>	<b>129</b>	<b>92</b>	<b>79</b>	<b>80</b>	<b>2,217</b>	<b>239</b>	<b>332</b>	<b>202</b>	<b>42</b>	<b>72</b>	<b>6,679</b>	<b>330</b>	<b>110</b>	<b>174</b>	<b>57</b>	<b>33</b>	<b>7,053</b>	<b>404</b>	<i>Limburg.</i>	
Arlon .....	36	20	84	68	703	337	22	8	66	40	157	181	11	12	79	15	286	224	Aarlen.	
Bastogne .....	110	109	77	16	1,725	157	28	27	93	53	449	161	54	438	10	39	8,845	202	Bastenaken.	
Marche-en-Famenne .....	109	310	31	24	3,518	113	19	27	61	69	304	110	55	168	35	24	3,881	231	Marche-en-Famenne.	
Neufchâteau .....	85	85	74	13	1,925	225	23	33	59	39	514	153	42	95	88	74	2,526	263	Neufchâteau.	
Virton .....	13	84	29	84	2,188	260	21	6	96	74	84	121	22	15	99	53	352	220	Virton.	
<i>Luxembourg :</i>	<b>353</b>	<b>610</b>	<b>97</b>	<b>05</b>	<b>10,059</b>	<b>165</b>	<b>113</b>	<b>104</b>	<b>77</b>	<b>75</b>	<b>1,508</b>	<b>144</b>	<b>184</b>	<b>731</b>	<b>13</b>	<b>05</b>	<b>15,890</b>	<b>217</b>	<i>Luxemburg.</i>	
Dinant .....	73	122	83	94	2,182	178	38	32	64	54	482	148	52	498	65	24	5,134	103	Dinant.	
Namur .....	5	53	90	57	876	163	6	3	38	62	98	289	17	110	58	04	4,429	401	Namen.	
Philippeville .....	10	30	75	14	673	219	21	10	32	34	351	340	16	98	65	12	1,746	177	Philippeville.	
<i>Namur :</i>	<b>88</b>	<b>207</b>	<b>49</b>	<b>65</b>	<b>3,731</b>	<b>180</b>	<b>65</b>	<b>46</b>	<b>35</b>	<b>50</b>	<b>931</b>	<b>201</b>	<b>85</b>	<b>707</b>	<b>88</b>	<b>40</b>	<b>11,309</b>	<b>160</b>	<i>Namen.</i>	
<i>Le Royaume :</i>	<b>1,192</b>	<b>1,547</b>	<b>25</b>	<b>87</b>	<b>40,092</b>	<b>259</b>	<b>1,328</b>	<b>1,145</b>	<b>58</b>	<b>59</b>	<b>37,057</b>	<b>323</b>	<b>921</b>	<b>4,212</b>	<b>24</b>	<b>34</b>	<b>157,988</b>	<b>375</b>	<i>Het Rijk.</i>	
<i>Agglomérations :</i>																				<i>Agglomeraties :</i>
Anvers .....	—	—	—	—	—	—	2	15	74	01	583	370	3	—	79	71	492	6,172	Antwerpen.	
Bruxelles .....	2	—	42	40	655	15,448	4	—	19	79	153	7,731	15	17	25	62	3,072	1,780	Brussel.	
Gand .....	—	—	—	—	—	—	—	—	—	—	—	—	4	3	46	72	1,910	5,509	Gent.	
Liège .....	1	1	04	60	52	497	11	—	5	22	22	4,215	5	2	25	04	818	3,635	Luik.	

## Apports en sociétés - Année 1950. - Inbrengen in vennootschap - Jaar 1950.

## Bâtiments. - Gebouwen.

PROVINCIES	Maisons d'habitation Woonhuizen			Maisons de rapport Opbrengst huizen			Bâtiments à caractère commercial Gebouwen met handelskarakter			Bâtiments à caractère industriel Gebouwen met industrieel karakter			Autres bâtiments Andere gebouwen			Appartements Appartementen		Bâtiments sinistrés Geteisterde gebouwen		PROVINCIES		
	Nombre		Prix total d'apport	Nombre		Prix total d'apport	Nombre		Prix total d'apport	Nombre		Prix total d'apport	Nombre		Prix total d'apport	Nombre		Prix total d'apport				
	Aantal			Aantal			Aantal			Aantal			Aantal			Aantal			Aantal			Aantal
	Lots	Maisons	Totale inbrengprijs	Lots	Maisons	Totale inbrengprijs	Lots	Bât.	Totale inbrengprijs	Lots	Bât.	Totale inbrengprijs	Lots	Bât.	Totale inbrengprijs	Lots	Appar-tem.	Totale inbrengprijs	Lots		Bât.	Totale inbrengprijs
Loten	Huizen	(1000 fr)	Loten	Huizen	(1000 fr)	Loten	Geb.	(1000 fr)	Loten	Geb.	(1000 fr)	Loten	Geb.	(1000 fr)	Loten		(1000 fr)	Loten	Geb.	(1000 fr)		
Anvers .....	14	15	3,046	—	—	—	6	6	5,568	6	6	4,931	3	3	42,500	—	—	—	—	—	—	
Brabant .....	5	13	13,811	3	3	2,150	6	6	34,750	18	18	49,883	—	—	—	2	2	2,112	—	—	—	
Flandre occidentale	5	10	4,480	—	—	—	3	3	4,212	8	8	7,519	1	1	2,100	—	—	—	—	—	—	
Flandre orientale ..	5	6	3,791	—	—	—	1	1	52	10	14	12,704	1	1	950	—	—	—	—	—	—	
Hainaut .....	3	4	3,424	—	—	—	1	1	1,000	8	8	27,421	—	—	—	—	—	—	—	—	—	
Liège .....	2	2	754	—	—	—	2	10	6,486	12	12	23,728	—	—	—	—	—	—	—	—	—	
Limbourg .....	—	—	—	—	—	—	1	1	400	—	—	—	—	—	—	—	—	—	1	1	25	
Luxembourg .....	1	9	5,500	—	—	—	—	—	—	1	1	15	—	—	—	—	—	—	—	—	—	
Namur .....	1	1	300	—	—	—	—	—	—	3	3	10,340	—	—	—	—	—	—	—	—	—	
<i>Le Royaume :</i>	<b>36</b>	<b>60</b>	<b>35,106</b>	<b>3</b>	<b>3</b>	<b>2,150</b>	<b>20</b>	<b>28</b>	<b>52,468</b>	<b>66</b>	<b>70</b>	<b>136,541</b>	<b>5</b>	<b>5</b>	<b>45,550</b>	<b>2</b>	<b>2</b>	<b>2,112</b>	<b>1</b>	<b>1</b>	<b>25</b>	<i>Het Rijk.</i>

## Propriétés et terres. - Eigendommen en gronden.

PROVINCIES	Lots			Superficie totale Totale Oppervlakte	Prix total d'apport Totale inbrengprijs	Lots			Superficie totale Totale Oppervlakte	Prix total d'apport Totale inbrengprijs	Lots			Superficie totale Totale Oppervlakte	Prix total d'apport Totale inbrengprijs	Lots			Superficie totale Totale Oppervlakte	Prix total d'apport Totale inbrengprijs	PROVINCIES	
	Loten					Loten					Loten					Loten						
		ha	a	ca	ha		a	ca	ha	a		ca	ha	a	ca							
	Propriétés agricoles et horticoles Land- en tuinbouw-eigendommen					Propriétés diverses Diverse eigendommen					Terres de culture Teelgronden					Prairies Weiden						
Anvers .....	3	11	98 28	1,132	3	—	83 65	778	5	1	87 55	325	1	1	62 40	82	—	—	—	—	—	Antwerpen.
Brabant .....	1	1	44 16	300	8	8	69 70	6,994	2	1	96 31	452	—	—	—	—	—	—	—	—	—	Brabant.
Flandre occident.	2	8	76 62	609	2	—	42 21	2,400	1	—	1 55	10	1	4	85 15	680	—	—	—	—	—	West-Vlaanderen.
Flandre orientale	1	6	78 60	2,747	—	—	—	—	2	—	17 85	40	—	—	—	—	—	—	—	—	—	Oost-Vlaanderen.
Hainaut .....	2	1	01 25	805	6	39	12 11	13,481	2	4	35 08	125	—	—	—	—	—	—	—	—	—	Henegouwen.
Liège .....	3	2	52 85	1,146	1	—	21 41	6,990	—	—	—	—	1	—	6 80	30	—	—	—	—	—	Luik.
Limbourg .....	1	1	21 30	30	1	—	50 95	5,740	2	—	7 31	16	—	—	—	—	—	—	—	—	—	Limburg.
Luxembourg .....	—	—	—	—	—	—	—	—	—	—	—	—	—	—	—	—	—	—	—	—	—	Luxemburg.
Namur .....	—	—	—	—	1	—	16 31	1,248	—	—	—	—	—	—	—	—	—	—	—	—	—	Namen.
<i>Le Royaume :</i>	<b>13</b>	<b>33</b>	<b>73 06</b>	<b>6,769</b>	<b>22</b>	<b>49</b>	<b>96 34</b>	<b>37,631</b>	<b>14</b>	<b>8</b>	<b>45 65</b>	<b>968</b>	<b>3</b>	<b>6</b>	<b>54 35</b>	<b>792</b>	<b>—</b>	<b>—</b>	<b>—</b>	<b>—</b>	<b>—</b>	<i>Het Rijk.</i>

	Prairies et terres de culture Weiden en teelgronden			Terrains à bâtir Bouwgronden			Bois Bossen			Terrains mixtes Gemengde gronden												
	Loten	Superficie totale	Prix total d'apport	Loten	Superficie totale	Prix total d'apport	Loten	Superficie totale	Prix total d'apport	Loten	Superficie totale	Prix total d'apport										
PROVINCIES	Loten	ha	a	ca	(1,000 fr)	Loten	ha	a	ca	(1,000 fr)	Loten	ha	a	ca	(1,000 fr)	Loten	ha	a	ca	(1,000 fr)	PROVINCIES	
Anvers .....	1	1	10 30	50	9	9	01 80	4,212	1	1	35 10	21	1	38	27 85	2,350	—	—	—	—	—	Antwerpen.
Brabant .....	—	—	—	—	8	8	83 66	1,096	—	—	—	—	—	—	—	—	—	—	—	—	—	Brabant.
Flandre occident.	—	—	—	—	3	—	69 97	696	—	—	—	—	—	—	—	—	—	—	—	—	—	West-Vlaanderen.
Flandre orientale	—	—	—	—	5	2	43 13	1,285	—	—	—	—	—	—	—	—	—	—	—	—	—	Oost-Vlaanderen.
Hainaut .....	—	—	—	—	5	1	12 43	782	—	—	—	—	1	1	63 50	527	—	—	—	—	—	Henegouwen.
Liège .....	—	—	—	—	1	—	19 80	200	—	—	—	—	—	—	—	—	—	—	—	—	—	Luik.
Limbourg .....	—	—	—	—	—	—	—	—	—	—	—	—	—	—	—	—	—	—	—	—	—	Limburg.
Luxembourg .....	—	—	—	—	1	—	65 37	265	—	—	—	—	1	17	44 70	235	—	—	—	—	—	Luxemburg.
Namur .....	—	—	—	—	—	—	—	—	—	—	—	—	—	—	—	—	—	—	—	—	—	Namen.
<i>Le Royaume :</i>	<b>1</b>	<b>1</b>	<b>10 30</b>	<b>50</b>	<b>32</b>	<b>14</b>	<b>96 16</b>	<b>8,536</b>	<b>1</b>	<b>1</b>	<b>35 10</b>	<b>21</b>	<b>3</b>	<b>57</b>	<b>36 05</b>	<b>3,112</b>	<b>—</b>	<b>—</b>	<b>—</b>	<b>—</b>	<b>—</b>	<i>Het Rijk.</i>

**Statistiques des prix – Statistiques du travail.**

**Autres statistiques sociales.**

**Prijzen-, arbeids- en sociale statistieken.**

## Indices des prix de gros. — 1950. — Indexcijfers der groothandelsprijzen.

Base — Basis : 1936-38 = 100.

GROUPES	Janv.	Fév.	Mars	Avril	Mai	Juin	Juillet	Août	Sept.	Oct.	Nov.	Déc.	Indice moy. de l'année Gemid. Indexc. voor het jaar	GROEPEN
	Jan.	Febr.	Maart	April	Mei	Juni	Juli	Aug.	Sept.	Oct.	Nov.	Dec.		
I. Produits agricoles du règne animal .....	364	351	336	336	330	326	384	398	393	399	398	423	370	I. Landbouwprod. van dierlijke oorsprong.
II. Produits agricoles du règne végétal .....	453	442	439	446	457	434	449	460	481	465	468	479	456	II. Landbouwprod. v. plantaard. oorsprong.
III. Matières grasses.	340	345	347	349	353	351	367	385	430	434	440	456	383	III. Vetstoffen.
IV. Prod. minéraux.	358	357	353	353	357	362	366	374	388	395	398	403	372	IV. Minerale prod.
A. Charbon .....	529	529	529	529	529	529	529	529	529	529	529	529	529	A. Steenkolen.
B. Sous-produits du charbon .....	336	336	336	336	336	336	336	336	369	373	390	390	351	B. Steenkoolderivaten..
C. Pétrole .....	234	234	224	215	215	222	228	229	229	243	243	243	230	C. Petroleum.
D. Minerais .....	318	313	308	314	328	336	345	374	398	405	402	421	355	D. Ertsen.
E. Produits de carrières.....	433	433	434	437	438	443	446	447	448	449	450	454	443	E. Groeven.
V. Prod. chimiques	286	286	278	278	281	281	281	283	294	299	298	298	287	V. Chemische prod.
A. Prod. chimiques	295	292	281	280	285	290	286	292	304	312	311	311	295	A. Chemische prod.
B. Engr. chimiques	262	271	271	271	271	258	268	262	267	268	267	265	267	B. Chem. mestst.
VI. Peaux et cuirs..	373	371	371	370	371	371	377	400	487	503	498	533	419	VI. Huiden en leder.
VII. Caoutchouc ....	177	186	188	247	324	280	355	460	498	607	645	642	384	VII. Rubber.
VIII. Bois .....	533	538	538	538	531	531	525	530	556	569	609	631	552	VIII. Hout.
IX. Papiers et cartons.....	335	338	341	344	352	375	416	450	506	535	530	567	424	IX. Papier en karton.
X. Prod. textiles ..	389	390	389	391	395	394	404	424	464	481	508	538	431	X. Textiel prod.
A. Laine .....	391	393	394	403	431	427	430	475	601	628	665	680	493	A. Wol.
B. Lin .....	342	346	342	339	319	321	334	349	368	405	456	478	367	B. Vlas.
C. Coton .....	472	467	465	470	485	478	502	521	559	565	587	656	519	C. Katoen.
D. Jute .....	537	537	537	537	535	535	530	544	556	579	589	621	553	D. Jute.
E. Fibres artific. ..	264	266	266	266	266	268	268	271	273	264	264	271	267	E. Kunstvezels.
XI. Matér. de construction ....	405	407	407	405	406	406	413	413	413	414	414	414	410	XI. Bouwmaterialen
XII. Métaux et prod. métallurgiques	320	317	317	316	319	327	336	367	390	392	383	387	348	XII. Metalen en prod. dermetaalverwerk. nijverh.
A. Sidérurgie .....	301	302	300	294	293	308	325	378	405	408	401	409	344	A. Hoogovenbedr.
A. Fabrications métalliques ....	314	307	307	307	309	311	313	328	344	346	336	336	322	A. Metaalverwerk. nijverheid.
C. Non-ferreux ...	392	392	393	404	426	445	457	499	535	541	532	543	463	C. Non-ferro met.
<i>Indices généraux :</i>	<b>366</b>	<b>364</b>	<b>360</b>	<b>362</b>	<b>365</b>	<b>365</b>	<b>379</b>	<b>396</b>	<b>417</b>	<b>423</b>	<b>426</b>	<b>438</b>	<b>388</b>	<i>Algemene indexcijfers.</i>



## Indices des prix de gros. - 1950. - Indexcijfers der groothandelsprijzen.

Indice par rapport au mois précédent (chain system).

Indexcijfers in vergelijking met de voorgaande maand (chain system).

GROUPES	Janv. Jan.	Fév. Febr.	Mars Maart	Avril April	Mai Mei	Juin Juni	Juil. Juli	Août Aug.	Sept. Sept.	Oct. Oct.	Nov. Nov.	Déc. Dec.	Année Jaar	GROEPEN
I. Produits agricoles du règne animal.	94.8	96.2	95.9	99.9	98.2	98.8	117.9	103.7	98.6	101.7	99.6	106.3	101.0	I. Landbouwprod. van dierl. oorsp.
II. Produits agricoles du règne végétal.	106.6	97.5	99.4	101.5	102.5	94.9	103.5	102.5	104.4	96.7	100.7	102.2	101.0	II. Landbouwpr. van plantaar. oorsp.
III. Matières grasses...	95.8	101.5	100.5	100.6	101.2	99.4	104.7	104.8	111.6	101.0	101.5	103.5	102.2	III. Vetstoffen.
IV. Produits minéraux.	96.7	99.5	99.0	99.9	101.2	101.3	101.3	102.2	103.7	101.7	100.8	101.3	100.7	IV. Minerale product.
A. Charbon .....	100.0	100.0	100.0	100.0	100.0	100.0	100.0	100.0	100.0	100.0	100.0	100.0	100.0	A. Steenkolen.
B. Sous-produits du charbon.....	91.6	100.0	100.0	100.0	100.0	100.0	100.0	100.0	109.9	101.2	104.4	100.0	100.6	B. Steenkoolderiv.
C. Pétrole .....	91.9	100.0	95.9	95.7	100.0	103.5	102.9	100.1	100.0	106.4	100.0	100.0	99.7	C. Petroleum.
D. Minerais .....	99.2	98.3	98.4	102.0	104.6	102.4	102.6	108.4	106.4	101.6	99.4	104.7	102.3	D. Ertsen.
E. Produits de carrière	100.0	100.0	100.2	100.5	100.4	101.0	100.7	100.3	100.2	100.3	100.2	100.8	100.4	E. Groeven.
V. Produits chimiques	100.4	100.0	97.3	99.8	101.1	100.0	100.1	100.8	103.6	102.0	99.6	99.9	100.4	V. Chemische prod.
A. Produits chimiques	100.4	98.8	96.3	99.7	101.6	101.8	98.6	102.0	104.3	102.6	99.7	100.0	100.5	A. Chemische prod.
B. Engrais chimiques.	100.3	103.3	100.0	100.0	100.0	95.2	104.1	97.6	101.9	100.4	99.6	99.5	100.2	B. Chemische mestst.
VI. Peaux et cuirs ....	99.9	99.5	99.9	99.7	100.2	100.1	101.7	106.0	121.6	103.4	98.9	107.0	103.2	VI. Huiden en leder.
VII. Caoutchouc .....	100.0	105.0	101.5	131.3	130.9	86.3	126.9	129.5	108.3	121.9	106.3	99.5	112.3	VII. Rubber.
VIII. Bois .....	101.1	100.9	100.0	100.0	98.8	100.0	98.8	100.9	105.0	102.4	107.1	103.6	101.6	VIII. Hout.
IX. Papiers et cartons .	99.3	100.9	100.9	100.9	102.3	106.6	110.8	108.2	112.5	105.7	99.0	107.0	104.5	IX. Papier en karton.
X. Produits textiles ..	103.8	100.3	99.6	100.6	101.0	99.7	102.5	105.0	109.6	103.6	105.6	105.9	103.1	X. Textielproducten.
A. Laine .....	107.7	100.7	100.2	102.2	107.0	99.0	100.7	110.5	126.4	104.6	105.9	102.2	105.6	A. Wol.
B. Lin.....	104.1	101.4	98.6	99.2	94.0	100.7	104.1	104.5	105.4	109.9	112.7	104.8	103.3	B. Vlas.
C. Coton .....	103.2	99.1	99.5	101.0	103.1	98.6	105.0	103.7	107.3	101.2	103.8	111.9	103.1	C. Katoen.
D. Jute .....	100.4	100.0	100.0	100.0	99.5	100.0	99.1	102.8	102.2	104.1	101.6	105.4	101.3	D. Jute.
E. Fibres artificielles .	100.0	100.6	100.0	100.0	100.0	101.0	100.0	101.1	100.5	96.7	100.0	102.7	100.2	E. Kunstvezels.
XI. Matériaux de construction .....	100.4	100.6	100.0	99.4	100.4	100.0	101.7	100.0	100.0	100.1	100.0	100.2	100.2	XI. Bouwmaterialen.
XII. Métaux et produits métallurgiques .	99.8	99.1	99.9	99.7	101.0	102.6	102.6	109.3	106.1	100.7	97.7	101.0	101.6	XII. Metaalen en prod. der metaalverw. nijverheid.
A. Sidérurgie .....	99.8	100.4	99.5	98.0	99.6	104.8	105.5	116.5	107.1	100.7	98.5	101.9	102.7	A. Hoogovenbedrijf.
B. Fabric. métalliques	100.0	97.8	100.0	99.9	100.7	100.6	100.6	104.7	105.1	100.5	97.0	100.0	100.6	B. Metaalverw. nijv.
C. Non-ferreux .....	98.9	100.0	100.4	102.7	105.4	104.5	102.7	109.2	107.2	101.1	98.5	102.0	102.7	C. Non-ferrometalen.
Indices généraux :	100.2	99.3	99.1	100.3	101.0	100.1	103.8	104.3	105.3	101.5	100.8	102.8	101.5	Algemene indexcijfers.

## Indices des prix de gros. — 1951. — Indexcijfers der groothandelsprijzen.

Base — Basis : 1936-38 = 100.

GROUPES	Janv. Jan.	Fév. Febr.	Mars Maart	Avril April	Mai Mei	Juin Juni	Juillet Juli	Août Aug.	Sept. Sept.	Oct. Oct.	Nov. Nov.	Déc. Dec.	Indice moy. de l'année Gemid. Indexc. voor het jaar	GROEPEN
I. Produits agricoles du règne animal .....	419	421	419	400	391	405	412	426	421	414	424	443	416	I. Landbouwprod. van dierlijke oorsprong.
II. Produits agricoles du règne végétal .....	498	506	506	508	501	489	474	467	453	475	476	493	487	II. Landbouwprod. van plantaardige oorspr.
III. Matières grasses.	502	535	523	531	501	475	448	460	455	466	464	467	486	III. Vetstoffen.
IV. Prod. minéraux.	415	421	423	428	433	436	452	455	457	478	483	484	447	IV. Minerale prod.
A. Charbon .....	529	529	529	547	547	547	547	547	547	547	547	547	543	A. Steenkolen.
B. Sous-produits du charbon .....	395	395	400	400	417	417	427	439	439	508	513	515	439	B. Steenkoolderiv.
C. Pétrole .....	251	254	254	259	259	259	259	259	259	259	270	270	259	C. Petroleum.
D. Minerais .....	455	477	483	483	490	503	565	567	575	609	612	615	536	D. Ertsen.
E. Produits de carrières.....	454	458	453	454	454	454	454	454	454	455	455	455	455	E. Groeven.
V. Prod. chimiques	305	319	328	347	365	368	365	370	372	375	375	379	356	V. Chemische prod.
A. Prod. chimiques	319	339	353	381	408	412	467	408	410	413	413	416	390	A. Chemische prod.
B. Engr. chimiques	270	271	271	271	271	273	273	286	286	290	291	295	279	B. Chem. mestst.
VI. Peaux et cuirs..	584	611	607	571	510	497	483	451	457	441	404	396	501	VI. Huiden en leder.
VII. Caoutchouc ....	692	756	722	641	495	497	477	483	528	530	488	479	566	VII. Rubber.
VIII. Bois .....	641	656	682	691	691	686	686	692	708	714	721	721	691	VIII. Hout.
IX. Papiers et cartons.....	597	665	714	738	743	744	744	744	722	700	688	686	707	IX. Papier en karton.
X. Produits textiles	607	634	654	633	604	557	506	485	468	483	484	480	550	X. Textielprod.
A. Laine .....	777	820	868	803	701	599	516	480	442	494	470	451	618	A. Wol.
B. Lin .....	543	577	577	560	564	522	480	486	482	475	480	462	517	B. Vlas.
C. Coton .....	773	801	788	767	715	660	583	545	544	559	590	585	659	C. Katoen.
D. Jute .....	680	719	795	795	797	781	725	670	587	592	566	684	699	D. Jute.
E. Fibres artific. ..	276	279	304	307	313	315	315	313	313	313	312	303	305	E. Kunstvezels.
XI. Matér. de construction ....	414	423	426	427	427	428	428	427	426	428	431	437	427	XI. Bouwmaterialen
XII. Métaux et prod. métallurgiques	399	413	425	432	434	473	476	478	482	491	491	492	457	XII. Metalen en prod. der metaalverw. nijverh.
A. Sidérurgie .....	423	438	443	450	452	503	513	518	525	536	536	535	489	A. Hoogovenbedr.
B. Fabr. métall....	347	361	366	372	374	413	414	414	416	418	420	422	395	B. Metaalnijverh.
C. Non-ferreux ...	551	566	632	641	647	637	636	642	647	677	673	665	635	C. Non-ferro met.
Indices généraux :	456	471	479	478	473	475	469	467	464	473	473	477	471	Algemeen indexcijfer.

## Indices des prix de gros. - 1951. - Indexcijfers der groothandelsprijzen.

Indice par rapport au mois précédent (chain system).  
Indexcijfers in vergelijking met de voorgaande maand (chain system).

GROUPES	Janv. Jan.	Fév. Febr.	Mars Maart	Avril April	Mai Mei	Juin Juni	Juil. Juli	Août Aug.	Sept. Sept.	Oct. Oct.	Nov. Nov.	Déc. Dec.	GROEPEN
I. Produits agricoles du règne animal .....	99.0	100.7	99.5	95.5	97.6	103.6	101.9	103.4	97.7	98.4	102.5	104.3	I. Landbouwproducten van dierl. oorsprong
II. Produits agricoles du règne végétal .....	104.1	101.5	100.0	100.3	98.7	97.6	97.0	98.5	97.0	104.9	100.2	103.5	II. Landbouwprod. van plantaard. oorspr.
III. Matières grasses ....	110.3	106.5	97.6	101.6	94.3	94.9	94.3	102.6	99.0	102.5	99.5	100.6	III. Vetstoffen.
IV. Produits minéraux ..	102.9	101.6	100.4	101.1	101.2	100.7	103.6	100.7	100.4	104.7	101.0	100.2	IV. Minerale producten.
A. Charbon .....	100.0	100.0	100.0	103.4	100.0	100.0	100.0	100.0	100.0	100.0	100.0	100.0	A. Steenkolen.
B. Sous-produits du charbon .....	101.4	100.0	101.3	100.0	104.1	100.0	102.5	102.9	100.0	115.6	100.9	100.5	B. Steenkoolderivaten.
C. Pétrole .....	103.2	101.1	100.0	102.2	100.0	99.9	100.0	100.0	100.0	100.0	104.2	100.0	C. Petroleum.
D. Minerais .....	108.1	104.8	101.3	100.0	101.4	102.7	112.2	100.4	101.4	105.8	100.6	100.4	D. Ertsen.
E. Produits de carrière .	100.0	101.0	98.9	100.1	100.1	100.1	99.9	100.0	100.0	100.1	100.0	100.0	E. Groeven.
V. Produits chimiques ..	102.3	104.8	102.9	105.9	105.1	100.9	99.0	101.4	100.4	100.9	100.1	101.0	V. Chemische producten.
A. Produits chimiques ..	102.5	106.4	103.9	108.1	107.1	101.0	98.7	100.2	100.5	100.7	100.0	100.8	A. Chemische producten.
B. Engrais chimiques ..	101.7	100.6	100.0	100.0	100.0	100.6	100.0	104.7	100.2	101.3	100.3	101.5	B. Chemische mestst.
VI. Peaux et cuirs .....	109.6	104.6	99.4	94.0	89.3	97.5	97.1	93.5	101.2	96.6	91.6	97.8	VI. Huiden en leder.
VII. Caoutchouc.....	107.7	109.3	95.5	88.9	77.1	100.4	96.0	101.4	109.2	100.4	92.0	98.1	VII. Rubber.
VIII. Bois .....	101.5	102.3	104.1	101.3	100.0	99.3	100.1	100.8	102.3	101.0	100.9	100.0	VIII. Hout.
IX. Papiers et cartons ...	105.2	111.5	107.4	103.4	100.6	100.1	100.0	100.0	97.1	96.9	98.2	99.8	IX. Papier en karton.
X. Produits textiles ....	112.8	104.5	103.1	96.9	95.4	92.3	90.7	95.9	96.6	103.2	100.1	99.2	X. Textielproducten.
A. Laine .....	114.2	105.6	105.9	92.5	87.4	85.3	86.3	93.0	92.0	111.8	95.2	95.9	A. Wol.
B. Lin .....	113.5	106.4	100.0	97.1	100.7	92.4	92.0	101.3	99.2	98.6	100.9	96.2	B. Vlas.
C. Coton.....	117.8	103.5	98.4	97.4	93.2	92.4	88.4	93.3	99.9	102.8	105.5	99.2	C. Katoen.
D. Jute .....	109.5	105.8	110.5	100.0	100.3	98.0	92.9	92.4	87.7	100.7	95.7	120.9	D. Jute.
E. Fibres artificielles ...	102.0	100.9	109.0	101.0	102.2	100.4	100.0	99.5	100.0	100.0	99.6	97.0	E. Kunstvezels.
XI. Matériaux de construction .....	100.0	102.0	100.9	100.1	100.1	100.1	100.0	99.9	99.9	100.3	100.7	101.5	XI. Bouwmaterialen.
XII. Métaux et produits métallurgiques ...	103.1	103.6	102.9	101.6	100.5	108.8	100.7	100.4	100.9	101.8	100.1	100.1	XII. Metafen en prod. der metaalverw. nijver.
A. Sidérurgie .....	103.6	103.4	101.2	101.5	100.4	111.5	102.0	100.8	101.4	102.2	100.0	99.7	A. Hoogovenbedrijf.
B. Fabric. métalliques .	103.3	104.0	101.5	101.6	100.6	110.4	100.2	100.0	100.5	100.6	100.3	100.7	B. Metaalverw. nijverh.
C. Non-ferreux .....	101.4	102.8	111.8	101.4	100.8	98.5	99.8	100.9	100.8	104.7	99.3	99.0	C. Non-ferro metalen.
<i>Indices généraux</i>	<b>104.2</b>	<b>103.2</b>	<b>101.7</b>	<b>99.9</b>	<b>98.9</b>	<b>100.5</b>	<b>98.7</b>	<b>99.6</b>	<b>99.4</b>	<b>101.8</b>	<b>100.1</b>	<b>100.8</b>	<i>Algemene indexcijfers.</i>

## Indices des prix de gros. — Indexcijfers der groothandelsprizen.

## A. Par groupes de produits. — A. Naar groepen van producten.

Base avril 1914 = 100. — Basis April 1914 = 100.

ANNÉES JAREN	Prod. d'alimentation Voedingproducten	Combustibles Brandstof	Condrons Teer	Prod. métallurgiques Ertsproducten	Pétrole et dérivés Petrol. en bijprod.	Produits céramiques Aardewerk	Verrés et glaces Glas en spiegelglas	Produits chimiques Chemische producten	Engrais chimiques Kunstmeststoffen	Matières grasses Vetstoffen	Produits textiles Textielproducten	Matériaux de construction Bouwmaterialen	Résines Hars	Peaux et cuirs Huiden en leder	Tabac Tabak	Papiers Papier	Caoutchouc brut Onbewerkte rubber	Tous les groupes Al de groepen
1921	382	447	456	324	410	528	416	342	345	314	395	360	374	290	295	411	70	366
1922	338	424	481	338	375	549	356	337	357	308	432	360	435	295	307	440	67	367
1923	429	646	987	528	466	632	549	436	440	438	616	446	703	353	479	605	153	497
1924	577	641	637	528	622	618	548	484	471	545	838	506	648	416	604	645	153	573
1925	591	510	593	514	591	600	450	451	444	567	773	494	828	424	472	671	414	559
1926	782	819	1,515	730	968	709	486	610	612	841	910	585	1,321	580	640	1,058	399	744
1927	938	892	1,408	798	1,063	820	496	700	650	852	1,072	663	1,155	766	754	1,145	348	847
1928	879	825	1,018	790	918	840	515	708	610	782	1,124	734	1,024	921	765	1,153	221	843
1929	794	960	823	823	936	1,075	741	763	676	772	1,004	856	968	780	816	1,168	213	851
1930	598	934	777	700	925	1,142	736	750	640	701	665	891	810	689	695	1,039	122	744
1931	518	790	694	559	853	1,132	673	646	522	492	516	807	791	591	523	801	63	626
1932	464	683	839	417	855	1,073	689	540	412	364	446	680	717	451	449	607	36	532
1933	412	632	769	412	858	864	712	508	418	332	446	617	546	454	632	564	48	501
1934	407	600	574	386	824	753	534	475	395	323	441	593	461	410	651	517	88	473
1935	474	596	535	470	859	744	445	491	394	461	605	598	590	467	636	552	101	537
1936	530	637	598	536	893	805	440	538	439	523	646	665	597	520	519	599	136	588
1937	632	839	648	759	1,000	782	549	599	448	570	704	768	692	599	492	902	164	684
1938	559	873	605	695	967	865	549	617	503	463	592	774	534	476	513	735	126	630
1939	555	871	578	724	1,047	854	585	593	524	497	641	793	627	519	602	677	146	649

## B. Par mois. — B. Per maand.

Base avril 1914 = 100. — Basis April 1914 = 100.

ANNÉES JAREN	Janvier Januari	Février Februari	Mars Maart	Avril April	Mai Mei	Juin Juni	Juillet Juli	Août Aug.	Sept. Sept.	Octobre October	Nov. Nov.	Déc. Dec.	Indice moy. de l'année Gemidd. Indexcijf. voor het jaar
1921	—	—	—	—	—	—	—	347	368	372	374	369	366
1922	366	356	350	344	348	356	360	360	364	385	408	407	367
1923	434	474	482	480	474	484	504	529	514	515	531	545	497
1924	580	642	625	555	557	565	566	547	550	555	569	566	573
1925	559	551	546	538	537	552	559	567	577	575	569	565	559
1926	560	556	583	621	692	761	876	836	859	856	865	860	744
1927	856	854	858	846	848	851	845	850	837	839	838	841	847
1928	851	848	848	847	844	844	841	831	830	836	847	855	843
1929	867	865	869	862	851	848	858	850	846	838	834	823	851
1930	808	791	774	777	774	750	739	729	712	705	693	679	744
1931	661	658	660	652	640	642	635	616	597	591	584	573	626
1932	557	554	548	539	526	514	512	524	533	529	525	522	532
1933	521	512	504	501	502	507	506	501	496	489	485	484	501
1934	484	483	478	474	470	472	471	474	470	467	466	468	473
1935	472	466	464	531	552	555	553	552	560	574	582	579	537
1936	581	582	578	574	569	570	576	582	594	602	615	637	588
1937	658	675	693	696	693	697	702	700	690	683	663	659	684
1938	660	657	644	640	631	629	623	620	622	617	610	607	630
1939	604	599	600	602	599	597	594	594	706	735	762	793	649
1940	822	840	840	838	—	—	—	—	—	—	—	—	—

Base — Basis : 1936-38 = 100.

1946	—	—	—	—	—	—	—	—	—	—	328	333	—
1947	337	339	347	350	351	353	354	360	362	366	369	374	355
1948	378	389	389	391	391	391	391	390	388	387	389	392	389
1949	390	384	378	373	372	366	364	363	361	361	361	365	370
1950	366	364	360	362	365	365	379	396	417	423	426	438	388
1951	456	471	479	478	473	475	469	467	464	473	473	477	471

Pour passer de l'ancienne base à la nouvelle base il suffit de se rappeler que le niveau de base 100 de l'indice qui a comme base 1936-38 correspond à la valeur moyenne de l'indice ancien au cours des années 1936-37-38. Cette valeur moyenne est pour le Royaume 634. Il suffira donc pour estimer les indices à base avril 1914 à la base 1936-38 de les diviser par 6,34. Les résultats ainsi obtenus ne donnent qu'une approximation de la valeur de cet indice

Om van de oude tot de nieuwe basis over te gaan volstaat het zich te herinneren dat het basispeil 100 van de index die als basis 1936-38 heeft, overeenstemt met de gemiddelde waarde van de oude index in de loop van de jaren 1936-37-38. Deze gemiddelde waarde is voor het Rijk 634. Om de index met basis April 1914 tot de basis 1936-38 te schatten zal het dus volstaan te delen door 6,34. De uitkomsten van deze berekening geven slechts bij benadering de waarde van het indexcijfer.

## Index des prix de détail. — Index der kleinhandelsprijzen.

ANNÉES JAREN	Janvier Januari	Février Februari	Mars Maart	Avril April	Mai Mei	Juin Juni	Juillet Juli	Août Aug.	Sept. Sept.	Octobre October	Nov. Nov.	Déc. Dec.	Indice moyen de l'année Gemidd. index- cijfer voor het jaar
<b>Base avril 1914 = 100. — Basis April 1914 = 100.</b>													
1920 .....	396	420	445	461	471	462	453	463	471	477	476	468	455
1921 .....	450	434	411	399	389	384	379	384	386	391	394	393	400
1922 .....	387	380	371	367	365	366	366	366	371	376	384	384	374
1923 .....	383	397	408	409	413	419	429	439	453	458	463	470	428
1924 .....	480	495	510	498	485	492	493	498	503	513	520	521	501
1925 .....	521	517	511	506	502	505	509	517	525	533	534	534	518
1926 .....	527	526	521	529	558	579	637	681	684	705	730	741	618
1927 .....	755	770	771	774	776	785	790	787	794	804	809	812	786
1928 .....	813	811	806	807	805	811	811	819	825	834	845	852	820
1929 .....	856	859	862	860	864	867	871	879	889	894	893	897	875
1930 .....	895	890	879	870	867	866	869	872	874	875	872	859	874
1931 .....	846	825	811	808	803	798	789	787	786	781	776	764	798
1932 .....	752	734	725	715	712	708	708	706	713	720	726	722	720
1933 .....	724	722	715	709	701	697	695	698	701	701	702	700	705
1934 .....	695	687	677	670	662	653	654	659	660	664	663	653	666
1935 .....	642	632	621	629	638	649	654	662	670	684	689	684	655
1936 .....	685	683	678	677	674	677	674	683	690	698	703	704	686
1937 .....	708	716	719	719	723	728	740	746	753	756	758	758	735
1938 .....	766	763	757	751	753	761	755	755	764	769	772	768	761
1939 .....	769	759	754	751	—	—	—	—	—	—	—	—	—

## Base : 1936-38 = 100. — Basis : 1936-38 = 100.

1939 .....	—	—	—	—	103	103	104	103	104	110	112	114	—
1940 .....	115	118	118	119	—	—	—	—	—	—	—	—	—
1946 .....	—	—	—	—	—	—	—	319	524	322	327	333	—
1947 .....	333	332	330	330	332	334	338	352	353	358	359	364	343
<b>1950</b>													
Produits alimentaires. — Voe- dingsproducten .....	354	352	347	345	344	340	341	353	371	373	365	359	354
Produits non alimentaires. — Niet eetbare producten .....	405	406	408	408	409	409	411	413	422	428	424	423	414
<i>Indice total. — Totale index :</i>	<b>373</b>	<b>373</b>	<b>371</b>	<b>370</b>	<b>370</b>	<b>368</b>	<b>369</b>	<b>376</b>	<b>392</b>	<b>395</b>	<b>388</b>	<b>384</b>	<b>377</b>
<b>1951</b>													
Produits alimentaires. — Voe- dingsproducten .....	365	370	376	376	374	375	377	378	382	387	390	392	379
Produits non alimentaires. — Niet eetbare producten .....	428	444	467	475	479	480	476	475	472	469	468	467	467
<i>Indice total. — Totale index :</i>	<b>389</b>	<b>399</b>	<b>410</b>	<b>414</b>	<b>415</b>	<b>416</b>	<b>416</b>	<b>415</b>	<b>417</b>	<b>419</b>	<b>421</b>	<b>422</b>	<b>413</b>

*Note.* — Pour passer de l'ancienne base à la nouvelle base il suffit de se rappeler que le niveau de base 100 de l'indice qui a comme base 1936-38 correspond à la valeur moyenne de l'indice ancien au cours des années 1936-37-38. Cette valeur moyenne est pour le Royaume de 727.3. Il suffira donc pour estimer les indices à base avril 1914 à la base 1936-38 de les diviser par 727.3.

*Note.* — Om van de oude tot de nieuwe basis over te gaan, volstaat het zich te herinneren dat het basispeil 100 van de index die als basis 1936-38 heeft, overeenstemt met de gemiddelde waarde van de oude index in de loop van de jaren 1936-1937-38. Deze gemiddelde waarde is voor het Rijk 727.3. Om de index met basis April 1914 tot de basis 1936-38 te schatten zal het dus volstaan deze basisen te delen door 727.3.

**Index des prix de détail. — 1950. — Index der kleinhandelsprijzen. — 1950**  
**1936-1938 = 100.**

NATURE DES PRODUITS	Janv.	Févr.	Mars	Avril	Mai	Juin	Juil.	Août	Sept.	Oct.	Nov.	Déc.	An- née Jaar	AARD DER PRODUCTEN
	Jan.	Febr.	Maart	April	Mei	Juni	Juli	Aug.	Sept.	Oct.	Nov.	Dec.		
<b>Produits alimentaires. — Eetbare producten.</b>														
1. Pain .....	338	338	338	338	338	338	338	338	338	338	338	338	338	1. Brood.
2. Pommes de terre .....	288	381	382	384	425	421	254	259	260	262	263	265	320	2. Aardappelen.
3. Fromage .....	405	359	332	363	373	313	311	325	331	332	331	330	342	3. Kaas.
4. Lait complet .....	394	395	382	366	355	350	352	348	369	377	386	391	372	4. Volle melk.
5. (Eufs) .....	369	302	272	241	234	244	291	344	481	475	494	442	349	5. Eieren.
6. Beurre de ferme .....	413	410	388	364	341	335	353	355	370	368	376	384	371	6. Hoeveboter.
7. Beurre de laiterie .....	400	395	372	347	331	336	343	345	358	351	363	371	359	7. Melkerijboter.
8. Saumon .....	522	521	521	522	522	522	523	527	537	543	540	541	528	8. Zalm.
9. Café .....	410	447	459	465	467	467	473	486	511	524	507	507	477	9. Koffie.
10. Chicorée .....	351	351	351	351	350	350	351	351	352	352	345	343	350	10. Cichorei.
11. Riz .....	472	469	467	462	458	453	466	476	489	494	479	476	472	11. Rijst.
12. Sucre .....	348	350	349	350	350	350	352	353	354	353	352	352	351	12. Suiker.
13. Haricots .....	441	433	427	424	424	422	426	435	446	458	460	466	439	13. Bonen.
14. Conserves petits pois .....	349	348	347	347	347	346	346	348	348	347	347	345	347	14. Erwtten conserven.
15. Huile .....	429	432	437	445	448	450	457	478	509	523	488	486	465	15. Olie.
16. Vinaigre .....	189	189	189	193	198	201	205	207	215	216	214	210	202	16. Azijn.
17. Sel .....	300	302	302	300	298	300	305	312	312	312	312	312	306	17. Zout.
18. Margarine .....	267	267	267	256	256	256	256	256	256	286	282	282	266	18. Margarine.
19. Pâte de pomme .....	352	350	346	345	343	342	341	341	342	340	339	331	343	19. Appeldeeg.
20. Cacao .....	272	272	274	285	290	293	295	299	322	339	327	325	299	20. Cacao.
21. Chocolat .....	310	308	306	316	320	320	320	322	348	360	339	336	325	21. Chocolade.
22. Pois cassés .....	348	345	345	338	335	331	333	334	336	337	335	335	338	22. Spliterwtten.
23. Macaroni .....	308	308	309	309	310	310	310	311	311	311	312	310	310	23. Macaroni.
24. Sardines .....	272	280	287	293	296	297	298	301	303	303	302	302	295	24. Sardijnen.
25. Bière de table .....	311	311	311	311	311	311	311	311	311	312	313	312	311	25. Tafelbier.
26. Graisse de bœuf .....	307	301	296	292	288	279	291	325	438	463	378	342	333	26. Rundert.
27. Entrecôte .....	389	389	388	389	393	396	399	412	415	407	398	394	397	27. Paterstuk.
28. Haché .....	396	393	390	389	386	383	385	395	405	407	390	374	391	28. Gehakt.
29. Bouilli .....	371	368	366	367	367	361	360	374	386	387	375	355	370	29. Kookvlees.
30. Côtelettes .....	349	334	321	328	332	335	356	413	419	383	367	371	359	30. Ribbetjes.
31. Lard .....	311	295	267	257	253	236	245	309	347	351	328	297	291	31. Spek.
32. Saindoux .....	282	270	252	243	238	223	230	261	314	318	280	249	263	32. Smout.
33. Blanquette de veau .....	431	435	432	428	407	375	367	399	412	404	400	386	406	33. Kalfsragout.
34. Jambon .....	337	333	326	326	325	327	338	358	385	364	349	347	343	34. Ham.
<b>Total :</b>	<b>354</b>	<b>352</b>	<b>347</b>	<b>345</b>	<b>344</b>	<b>340</b>	<b>341</b>	<b>353</b>	<b>371</b>	<b>373</b>	<b>365</b>	<b>359</b>	<b>354</b>	<b>Totaal.</b>
<b>Produits non alimentaires. — Niet eetbare producten.</b>														
1. Chemise homme .....	435	436	438	439	441	443	444	444	451	454	456	457	445	1. Manshemd.
2. Col .....	488	488	489	489	489	489	489	489	489	494	495	497	490	2. Boord.
3. Chaussettes de travail .....	400	402	403	406	412	413	414	416	428	442	452	456	420	3. Werksokken.
4. Laine .....	368	385	405	405	405	405	425	436	519	517	512	517	442	4. Wol.
5. Pantalon de travail .....	460	462	467	471	474	475	477	479	485	495	500	505	479	5. Werkbroek.
6. Coton .....	399	412	419	422	428	430	432	438	468	495	503	510	446	6. Katoen.
7. Casquette .....	373	372	372	371	371	371	371	370	372	372	373	373	372	7. Pet.
8. Chapeau .....	377	377	377	377	377	377	378	377	377	378	379	379	378	8. Hoed.
9. Costume veston sur mesure .....	392	394	396	398	403	405	406	408	413	418	419	421	406	9. Manskostuum op maat.
10. Chaussures (Hommes) .....	403	403	403	404	404	404	404	404	407	411	412	412	406	10. Schoenen (Mannen).
11. Ressemelage .....	363	363	365	365	366	365	365	365	366	378	383	384	368	11. Verzoling.
12. Sabots (Hommes) .....	482	482	481	481	480	480	480	479	480	481	479	479	480	12. Mansklompen.
13. Tabac .....	508	508	508	508	508	510	511	512	513	513	513	514	511	13. Tabak.
14. Allumettes .....	384	384	384	384	384	384	384	387	390	391	290	279	369	14. Lucifers.
15. Brosses .....	407	402	398	394	391	393	393	394	395	397	397	399	397	15. Borstels.
16. Torchon .....	347	346	346	345	346	347	348	352	364	382	386	388	358	16. Dweilen.
17. Amidon .....	414	417	418	418	418	419	418	418	419	419	419	419	418	17. Stijfsel.
18. Savon mou .....	558	558	556	552	548	547	550	561	603	625	617	598	573	18. Zachte zeep.
19. Savon blanc .....	369	356	356	356	356	356	356	356	356	356	356	327	355	19. Witte zeep.
20. Charbon .....	530	532	532	532	531	531	530	530	531	531	531	531	531	20. Kolen.
21. Gaz .....	271	280	289	293	293	294	290	289	290	290	291	292	289	21. Gas.
22. Electricité .....	168	169	170	170	170	171	171	171	171	173	172	172	171	22. Electriciteit.
<b>Total :</b>	<b>405</b>	<b>406</b>	<b>408</b>	<b>408</b>	<b>409</b>	<b>409</b>	<b>411</b>	<b>413</b>	<b>422</b>	<b>428</b>	<b>424</b>	<b>423</b>	<b>414</b>	<b>Totaal.</b>
<b>Indice total (1) :</b>	<b>373</b>	<b>373</b>	<b>371</b>	<b>370</b>	<b>370</b>	<b>368</b>	<b>369</b>	<b>376</b>	<b>392</b>	<b>395</b>	<b>388</b>	<b>384</b>	<b>377</b>	<b>Totaal indexcijfer (1).</b>

(1) L'indice total résulte de la moyenne pondérée des index provinciaux et non pas de la moyenne simple des index de 56 produits.

(1) Het totaal indexcijfer is de uitkomst van het gemiddelde naar juiste verhoudingen van de provinciale indices en niet van het eenvoudig gemiddelde van de indices der 56 producten.

## Index des prix de détail. — 1951. — Index der kleinhandelsprijzen.

1936-38 = 100

NATURE DES PRODUITS	Janv. Jan.	Févr. Febr.	Mars Maart	Avril April	Mai Mei	Juin Juni	Juil. Juli	Août Aug.	Sept. Sept.	Oct. Oct.	Nov. Nov.	Déc. Dec.	An- née Jaar	AARD DER PRODUCTEN
<b>Produits alimentaires. — Eetbare producten.</b>														
1. Pain .....	338	338	338	338	338	338	338	338	368	368	368	368	348	1. Brood.
2. Pommes de terre .....	281	288	291	291	296	306	325	279	266	272	299	315	292	2. Aardappelen.
3. Fromage .....	332	337	337	335	331	329	328	327	331	333	336	336	333	3. Kaas.
4. Lait complet .....	394	395	394	391	381	375	375	376	399	407	411	421	393	4. Volle melk.
5. Œufs .....	420	298	314	302	291	338	381	448	488	527	545	473	402	5. Eieren.
6. Beurre de ferme .....	402	400	391	382	367	361	371	374	387	403	413	423	390	6. Hoeveboter.
7. Beurre de laiterie .....	394	392	378	367	357	355	360	364	376	390	396	412	378	7. Melkerijboter.
8. Saumon .....	543	545	548	557	559	560	560	560	562	564	570	575	559	8. Zalm.
9. Café .....	514	535	539	541	542	543	544	544	544	547	548	550	541	9. Koffie.
10. Chicorée .....	345	361	362	362	362	362	362	362	362	362	362	362	361	10. Cicholei.
11. Riz .....	477	486	489	487	487	484	482	479	478	479	480	481	482	11. Rijst.
12. Sucre .....	352	351	351	351	351	351	350	350	350	350	351	351	351	12. Suiker.
13. Haricots .....	474	478	484	486	485	485	485	483	483	490	515	533	490	13. Bonen.
14. Conserves petits pois .....	348	349	349	350	348	350	351	352	358	364	365	365	354	14. Erwtten conserven.
15. Huile .....	499	584	620	629	630	626	602	565	552	546	539	536	577	15. Olie.
16. Vinaigre .....	205	203	202	202	202	201	201	201	200	200	201	212	203	16. Azijn.
17. Sel .....	314	317	317	319	320	327	329	332	342	353	361	363	333	17. Zout.
18. Margarine .....	282	321	321	321	321	321	321	321	321	321	310	310	316	18. Margarine.
19. Pâte de pomme .....	328	329	329	329	327	327	326	326	325	325	327	332	328	19. Appeldeeg.
20. Cacao .....	326	326	332	348	354	356	357	357	357	358	358	358	349	20. Cacao.
21. Chocolat .....	337	338	338	340	341	341	341	341	341	341	341	341	340	21. Chocolade.
22. Pois cassés .....	337	343	346	346	346	344	343	342	342	349	368	380	349	22. Spilterwtten.
23. Macaroni .....	309	311	312	312	313	313	321	325	330	340	341	342	322	23. Macaroni.
24. Sardines .....	305	336	345	351	356	356	356	356	356	357	358	360	349	24. Sardijnen.
25. Bière de table .....	313	313	313	314	315	346	351	352	352	353	352	352	336	25. Tafelbier.
26. Graisse de bœuf .....	342	355	374	373	368	360	358	354	353	353	352	352	358	26. Runderst.
27. Entrecôte .....	399	402	404	405	411	413	415	416	415	414	409	412	410	27. Paterstuk.
28. Haché .....	377	378	380	382	383	382	381	381	381	382	382	383	381	28. Gehakt.
29. Bouilli .....	362	365	369	370	371	367	366	367	367	370	370	371	368	29. Kookvlees.
30. Côtelettes .....	399	406	427	421	419	415	424	434	439	438	430	433	424	30. Ribbetjes.
31. Lard .....	327	335	368	365	353	332	333	345	360	378	384	389	356	31. Spek.
32. Saindoux .....	269	279	301	301	295	285	283	283	286	295	299	310	291	32. Smout.
33. Blanquette de veau .....	397	423	429	428	425	418	420	423	427	428	428	451	425	33. Kalfsragout.
34. Jambon .....	354	363	385	386	386	386	387	390	390	391	390	389	383	34. Ham.
<b>Total :</b>	<b>365</b>	<b>370</b>	<b>376</b>	<b>376</b>	<b>374</b>	<b>375</b>	<b>377</b>	<b>378</b>	<b>382</b>	<b>387</b>	<b>390</b>	<b>392</b>	<b>379</b>	<b>Totaal.</b>

## Produits non alimentaires. — Niet eetbare producten.

1. Chemise homme .....	460	474	487	495	497	502	502	501	496	495	496	497	492	1. Manshemd.
2. Col .....	500	508	512	521	524	525	526	527	528	528	528	529	521	2. Boord.
3. Chaussettes de travail ..	474	499	519	530	533	535	535	532	524	523	520	517	520	3. Werksokken.
4. Laine .....	517	518	655	628	619	604	516	511	511	511	511	511	551	4. Wol.
5. Pantalon de travail .....	514	553	582	609	612	616	619	617	604	590	583	580	590	5. Werkbroek.
6. Coton .....	532	582	631	646	656	656	654	645	618	597	586	580	615	6. Katoen.
7. Casquette .....	373	377	379	388	393	394	395	395	394	394	394	394	389	7. Pet.
8. Chapeau .....	380	383	386	390	391	392	393	393	393	393	392	392	390	8. Hoed.
9. Costume veston sur mesure	430	456	473	485	489	492	492	490	486	486	485	486	479	9. Manskostuum op maat.
10. Chaussures (Hommes) ..	417	426	435	443	446	447	448	448	447	447	446	448	442	10. Schoenen (Mannen).
11. Ressemelage .....	388	405	430	444	450	448	441	434	431	430	429	429	430	11. Verzoling.
12. Sabots (Hommes) .....	480	480	482	483	485	486	486	487	490	493	497	499	487	12. Mansklompen.
13. Tabac .....	513	514	515	516	516	516	516	517	517	517	518	518	516	13. Tabak.
14. Allumettes .....	278	280	282	282	283	313	322	328	329	329	330	330	307	14. Lucifers.
15. Brosses .....	402	410	420	432	438	441	443	444	445	445	446	447	434	15. Borstels.
16. Torchon .....	406	484	579	626	649	643	638	622	612	588	574	567	582	16. Dweilen.
17. Amidon .....	419	419	419	419	419	419	419	419	419	419	419	419	419	17. Stijfsel.
18. Savon mou .....	603	656	700	707	707	702	697	690	685	682	677	675	682	18. Zachte zeep.
19. Savon blanc .....	325	355	400	400	413	422	422	422	422	422	422	422	404	19. Witte zeep.
20. Charbon .....	531	531	531	531	545	547	547	522	554	555	555	555	545	20. Kolen.
21. Gaz .....	295	297	296	296	297	297	295	295	299	303	307	308	298	21. Gas.
22. Electricité .....	172	172	172	172	173	173	176	177	177	180	181	181	176	22. Electriciteit.
<b>Total :</b>	<b>428</b>	<b>444</b>	<b>467</b>	<b>475</b>	<b>479</b>	<b>480</b>	<b>476</b>	<b>475</b>	<b>472</b>	<b>469</b>	<b>468</b>	<b>467</b>	<b>467</b>	<b>Totaal.</b>
<b>Indices total (1) :</b>	<b>389</b>	<b>399</b>	<b>410</b>	<b>414</b>	<b>415</b>	<b>416</b>	<b>416</b>	<b>415</b>	<b>417</b>	<b>419</b>	<b>421</b>	<b>422</b>	<b>413</b>	<b>Totaal indexcijfer (1).</b>

(1) L'indice total résulte de la moyenne pondérée des index provinciaux et non pas de la moyenne simple des index des 56 produits.

(1) Het totaal indexcijfer is de uitkomst van het gemiddelde naar juiste verhoudingen van de provinciale indices en niet van het eenvoudig gemiddelde van de indices der 56 producten.



## Salaires dans l'agriculture — Année 1950. — Lonen in de landbouw — Jaar 1950.

PROVINCES	Travaux à l'entreprise — Aangenomen werken						PROVINCIES
	Nettoyage de betteraves  Kuisen der bieten  fr/ha	Récolte de betteraves  Bietenoogst  fr/ha	Récolte de pommes de terre  Aardappel-oogst  fr/ha	Récolte du lin		Récolte de chicorée à café  Rooien van koffiecichoreiwortelen  fr/ha	
				Slijten van het vlas			
				à la main met de hand fr/ha	mécanique mechanisch fr/ha		
Anvers .....	3,000.00	3,200.00	3,605.00	—	2,500.00	—	Antwerpen.
Brabant .....	2,478.70	2,669.60	2,579.15	4,445.45	2,550.00	—	Brabant.
Flandre occidentale .....	2,652.85	2,601.40	2,704.60	3,260.10	2,149.45	3,942.30	West-Vlaanderen.
Flandre orientale .....	2,316.40	2,580.35	2,440.40	2,920.90	1,721.85	3,000.00	Oost-Vlaanderen.
Hainaut .....	2,698.55	2,853.55	2,928.00	4,144.80	2,818.20	4,833.35	Henegouwen.
Liège .....	2,455.30	2,818.80	3,025.00	4,440.00	3,006.25	—	Luik.
Limbourg .....	2,397.05	2,609.40	3,170.00	5,000.00	3,000.00	—	Limburg.
Luxembourg .....	2,000.00	1,500.00	4,505.00	2,000.00	1,800.00	—	Luxemburg.
Namur .....	2,406.40	2,706.70	3,611.75	4,180.95	2,981.05	—	Namen.
<b>Régions agricoles</b>							<b>Landbouwstreken.</b>
Polders et dunes .....	2,553.10	2,779.40	3,041.85	3,680.00	2,334.65	—	Polders en duinen.
Région sablonneuse .....	1,544.10	2,475.00	2,829.15	2,912.30	1,771.40	3,600.00	Vlaamse Zandstreek.
Campine .....	2,342.85	2,735.70	3,314.30	—	—	—	Kempen.
Région sablo-limoneuse ..	2,552.70	2,555.30	2,602.45	3,203.10	2,145.95	3,896.25	Zand-leemstreek.
Région limoneuse .....	2,634.00	2,909.55	2,990.10	4,310.00	2,713.40	4,875.00	Leemstreek.
Région herbagère .....	2,592.90	2,749.10	2,600.00	—	—	—	Weidestreek.
Campine hennuyère .....	3,000.00	2,800.00	1,800.00	5,000.00	2,800.00	—	Henegouwse kempen.
Condroz .....	2,429.95	2,768.55	3,352.95	4,068.20	3,063.35	—	Condroz.
Haute-Ardenne .....	—	—	—	—	—	—	Hoge Ardennen.
Région herbagère (Fagne).	2,300.00	2,100.00	—	—	—	—	Weidestreek (Fagne).
Famenne .....	2,418.75	2,228.55	6,000.00	2,000.00	3,000.00	—	Famenne.
Ardenne .....	2,437.50	2,075.00	4,078.55	3,750.00	2,433.35	—	Ardennen.
Région jurassique .....	—	—	5,375.00	—	—	—	Jurastreek.
<b>Le Royaume :</b>	<b>2,529.60</b>	<b>2,706.50</b>	<b>3,018.55</b>	<b>3,737.95</b>	<b>2,525.80</b>	<b>4,004.10</b>	<b>Het Rijk.</b>

## Fermages dans l'agriculture — Année 1950. — Pachten in de landbouw — Jaar 1950.

PROVINCES	Prairies ordinaires  Gewone weiden  fr/ha	Parcelles de terres agricoles  Losse percelen akkerland  fr/ha	Exploitations entières  Ganse bedrijven  fr/ha	PROVINCIES	RÉGIONS AGRICOLES	Prairies ordinaires  Gewone weiden  fr/ha	Parcelles de terres agricoles  Losse percelen akkerland  fr/ha	Exploitations entières  Ganse bedrijven  fr/ha	LAND-BOUW-STREKEN										
										Anvers .....	1,957	1,593	1,659	Antwerpen.	Polders et dunes ..	2,830	2,703	2,206	Polders en duinen.
										Brabant .....	1,965	1,996	1,825	Brabant.	Région sablonneuse	2,033	2,140	2,069	Vlaamse Zandstreek.
Flandre occidentale	2,597	2,611	2,273	West-Vlaanderen.	Campine .....	1,890	1,388	1,444	Kempen.										
Flandre orientale ..	2,198	2,271	2,113	Oost-Vlaanderen.	Région sablo-limoneuse .....	2,158	2,315	2,078	Zand-leemstreek.										
Hainaut .....	2,195	1,977	2,016	Henegouwen.	Région limoneuse .	2,192	2,104	1,996	Leemstreek.										
Liège .....	2,738	1,932	2,458	Luik.	Région herbagère .	2,458	1,795	2,685	Weidestreek.										
Limbourg .....	1,797	1,707	1,536	Limburg.	Campine hennuyère	3,000	2,000	2,200	Henegouwse kempen.										
Luxembourg .....	1,315	1,026	1,006	Luxemburg.	Condroz .....	1,748	1,376	1,387	Condroz.										
Namur .....	1,536	1,404	1,297	Namen.	Haute Ardenne ...	3,500	—	3,200	Hoge Ardennen.										
<b>Le Royaume :</b>	<b>2,050</b>	<b>1,974</b>	<b>1,848</b>	<b>Het Rijk.</b>	Région herbagère (Fagne) .....	2,267	1,740	2,043	Weidestreek (Fagne).										
					Famenne .....	1,348	1,083	1,020	Famenne.										
					Ardenne .....	1,421	1,140	1,025	Ardennen.										
					Région jurassique.	1,239	728	1,073	Jurastreek.										



**Salaires dans l'agriculture (1) — Année 1950. — Lonen in de landbouw (1) — Jaar 1950.**

PROVINCIES	I. — JOURNALIERS — DAGLONERS										II. — GAGISTES — Inwonende arbeiders			PROVINCIES
	Hommes — Mannen					Femmes — Vrouwen					Valets fr par mois Knechten fr per maand	Vaechers fr par mois Koe- hoeders fr per maand	Servantes fr par mois Meiden fr per maand	
	Été — Zomer		Hiver — Winter		Été — Zomer		Hiver — Winter		Frans par jour — Franken per dag					
	avec nourri- ture met kost	sans nourri- ture zonder kost	avec nourri- ture met kost	sans nourri- ture zonder kost	avec nourri- ture met kost	sans nourri- ture zonder kost	avec nourri- ture met kost	sans nourri- ture zonder kost	avec nourri- ture met kost	sans nourri- ture zonder kost				
Anvers .....	101.20	137.85	81.55	107.10	75.55	96.20	58.35	78.70	2,140.10	1,185.70	1,565.00	Antwerpen.		
Brabant .....	107.85	133.60	92.95	120.80	77.15	99.20	65.95	86.40	2,479.10	2,253.90	1,610.70	Brabant.		
Flandre occidentale .....	111.55	140.05	99.45	127.45	82.55	106.10	71.90	95.30	2,704.30	1,995.10	1,926.90	West-Vlaanderen.		
Flandre orientale .....	104.25	134.10	86.55	114.70	76.25	100.70	64.85	88.50	2,364.95	1,696.40	1,751.30	Oost-Vlaanderen.		
Hainaut .....	121.55	144.10	105.60	129.90	83.65	102.95	62.35	96.35	2,959.65	2,763.00	1,918.10	Henegouwen.		
Liège .....	135.80	160.70	107.65	133.55	94.65	115.20	79.95	97.00	2,813.15	2,650.00	1,857.50	Luik.		
Limbourg .....	98.00	126.95	81.10	107.35	66.15	83.15	57.15	77.25	2,349.30	1,523.50	1,607.50	Limburg.		
Luxembourg .....	110.85	140.60	85.30	111.35	76.50	103.25	63.85	86.10	2,222.85	1,775.00	1,543.50	Luxemburg.		
Namur .....	128.65	145.50	107.90	132.85	81.20	102.90	74.90	97.60	2,704.55	2,585.00	1,709.75	Namen.		
<b>Régions agricoles</b>														
Polders et dunes .....	114.15	141.15	103.10	126.20	81.50	104.80	70.60	88.75	2,660.00	1,953.55	1,942.10	Polders en duinen.		
Région sablonneuse .....	107.25	134.40	88.80	110.80	78.85	101.00	65.30	87.85	2,367.15	1,630.60	1,701.90	Vlaamse Zandstreek.		
Campine .....	94.30	126.90	78.05	100.50	65.15	88.35	51.85	74.95	2,093.30	1,294.45	1,453.85	Kempen.		
Région sablo-limoneuse .....	106.50	139.10	92.80	122.75	79.20	102.10	68.25	90.90	2,457.90	1,929.10	1,742.90	Zand-leemstreek.		
Région limoneuse .....	117.05	138.05	102.80	129.00	81.75	104.50	73.55	93.05	2,943.45	2,697.80	1,935.80	Leemstreek.		
Région herbagère .....	145.45	179.10	109.35	137.15	101.40	121.00	82.55	102.70	2,678.95	2,367.65	1,873.80	Weidestreek.		
Campine hennuyère .....	125.00	—	110.00	—	100.00	—	80.00	—	3,000.00	2,500.00	1,600.00	Henegouwse kempen.		
Condroz .....	123.25	150.00	111.35	133.40	88.20	109.80	79.70	102.60	2,838.90	2,662.70	1,777.95	Condroz.		
Haute Ardenne .....	200.00	—	—	—	100.00	—	100.00	—	3,000.00	3,000.00	2,000.00	Hoge Ardennen.		
Région herbagère (Fagne) .....	136.85	141.65	92.75	128.35	79.00	105.00	73.35	80.00	3,060.00	2,860.00	1,566.65	Weidestreek (Fagne).		
Famenne .....	115.40	140.50	97.50	116.25	76.40	95.00	73.75	95.00	2,619.25	2,390.00	1,551.80	Famenne.		
Ardenne .....	115.40	144.75	87.90	116.80	80.85	103.20	67.05	87.70	2,304.00	1,913.35	1,550.00	Ardennen.		
Région jurassique .....	96.80	125.80	71.35	97.50	45.50	77.15	48.20	69.15	1,710.00	1,200.00	1,221.40	Jurastreek.		
<i>Le Royaume :</i>	<b>113.95</b>	<b>140.40</b>	<b>95.70</b>	<b>122.15</b>	<b>79.80</b>	<b>102.20</b>	<b>69.15</b>	<b>90.60</b>	<b>2,568.80</b>	<b>2,290.80</b>	<b>1,756.60</b>	<i>Het Rijk.</i>		

(1) Salaires bruts, c'est-à-dire avant toute retenue sociale ou fiscale, payés aux ouvriers adultes.

(1) Bruto lonen : t. t. z. voor alle sociale of fiscale aftrek, uitbetaald aan volwassen werklieden.

**Répartition au 31 décembre 1947 des ouvriers  
des établissements commerciaux d'après les salaires horaires et les activités.**

ACTIVITÉS	Salaires horaires									
	Moins de 6 fr Moins de 6 fr	6 à moins de 8 fr 6 tot minder dan 8 fr	8 à moins de 10 fr 8 tot minder dan 10 fr	10 à moins de 12 fr 10 tot minder dan 12 fr	12 à moins de 14 fr 12 tot minder dan 14 fr	14 à moins de 16 fr 14 tot minder dan 16 fr	16 à moins de 18 fr 16 tot minder dan 18 fr	18 à moins de 20 fr 18 tot minder dan 20 fr	20 à moins de 22 fr 20 tot minder dan 22 fr	22 à moins de 24 fr 22 tot minder dan 24 fr
<i>Achat, vente et location des produits agricoles et industriels :</i>										
Vente des produits non préparés de l'industrie agricole .....	17	37	57	135	316	480	262	93	74	17
Vente des produits des mines, minières et carrières	9	28	50	141	630	1,533	1,091	608	400	215
Vente des produits des industries alimentaires, de la pêche et de l'agriculture destinés à la consommation immédiate.....	126	364	514	824	2,366	3,037	1,817	898	603	258
Vente des produits des industries du tabac .....	1	5	5	16	20	26	40	25	25	1
Vente des produits des industries chimiques.....	11	59	56	124	300	632	903	690	347	124
Vente et location des produits de l'industrie du bois, de l'ameublement et de la construction....	6	19	32	83	283	446	314	303	155	38
Vente des produits des industries du papier .....	4	12	24	15	66	147	140	64	28	7
Vente et location des produits des industries polygraphiques .....	12	14	15	20	65	63	35	11	16	4
Vente des produits des industries des peaux et cuirs .....	6	14	13	29	60	105	88	55	36	15
Vente des produits des industries textiles, du vêtement et des articles de mode .....	28	47	67	110	339	498	357	194	125	51
Vente des produits des industries céramiques et verrières .....	7	20	29	67	232	509	473	239	129	37
Vente des produits des industries des métaux, bruts ou façonnés .....	44	106	130	203	526	1,184	972	562	398	125
Vente et location des produits des industries d'art et de précision .....	18	39	43	69	105	214	191	135	88	57
Commerce d'articles divers .....	26	85	138	321	1,218	1,555	988	688	357	150
<i>Total :</i>	<b>315</b>	<b>849</b>	<b>1,173</b>	<b>2,157</b>	<b>6,526</b>	<b>10,429</b>	<b>7,671</b>	<b>4,565</b>	<b>2,781</b>	<b>1,099</b>
<i>Finances, banques et assurances :</i>										
Banques et affaires financières (n. d. a.).....	7	22	36	46	157	144	210	164	110	60
Assurances (à l'exception des assurances sociales obligatoires, gérées directement par l'Etat)	2	2	3	7	11	17	11	8	11	10
<i>Total :</i>	<b>9</b>	<b>24</b>	<b>39</b>	<b>53</b>	<b>168</b>	<b>161</b>	<b>221</b>	<b>172</b>	<b>121</b>	<b>70</b>
<i>Agences .....</i>	10	26	55	48	183	249	341	314	195	117
<i>Hôtels, restaurants, cafés .....</i>	602	145	159	291	579	777	485	392	268	137
<i>Récréation et divertissement, sports .....</i>	55	78	71	286	333	514	389	304	342	142
<i>Soins personnels et services privés d'intérêt général :</i>										
Soins personnels .....	335	218	252	250	254	148	67	30	30	18
Services privés d'intérêt général.....	1	5	9	17	33	61	61	38	29	7
<i>Total :</i>	<b>336</b>	<b>223</b>	<b>261</b>	<b>267</b>	<b>287</b>	<b>209</b>	<b>128</b>	<b>68</b>	<b>59</b>	<b>25</b>
<i>Total général :</i>	<b>1,327</b>	<b>1,345</b>	<b>1,758</b>	<b>3,102</b>	<b>8,076</b>	<b>12,339</b>	<b>9,235</b>	<b>5,815</b>	<b>3,766</b>	<b>1,590</b>

**Indeling der op 31 December 1947 in de handelsinrichtingen  
bezoldigde mannelijke werklieden naar uurlonen en bedrijvigheden.**

Uurlonen										BEDRIJVIGHEDEN
24 à moins de 26 fr 24 tot minder dan 26 fr	26 à moins de 28 fr 26 tot minder dan 28 fr	28 à moins de 30 fr 28 tot minder dan 30 fr	30 à moins de 32 fr 30 tot minder dan 32 fr	32 à moins de 34 fr 32 tot minder dan 34 fr	34 à moins de 36 fr 34 tot minder dan 36 fr	36 à moins de 38 fr 36 tot minder dan 38 fr	38 à moins de 40 fr 38 tot minder dan 40 fr	40 fr et plus 40 fr en meer	Total Totaal	
										<i>Aankoop, verkoop en verhuring van landbouw- en nijverheidsproducten :</i>
21	11	9	7	—	—	—	11	7	1,554	15.29
167	188	32	43	11	11	3	3	5	5,168	17.29
113	56	42	31	13	6	12	8	13	11,101	15.13
1	—	2	—	—	1	—	—	—	168	16.39
38	23	12	5	4	5	1	—	7	3,341	17.03
24	12	26	3	5	2	1	—	2	1,754	16.57
1	—	—	—	—	1	—	—	—	509	15.64
5	2	—	—	—	—	—	—	—	262	14.15
11	—	1	3	—	—	—	—	—	436	15.93
40	21	9	7	6	1	1	—	2	1,903	15.80
39	21	5	6	4	1	1	1	1	1,821	16.52
55	33	12	14	2	5	2	1	10	4,384	16.21
38	24	8	10	6	6	3	1	6	1,061	16.91
99	79	45	17	19	3	6	5	8	5,807	16.07
<b>652</b>	<b>470</b>	<b>203</b>	<b>146</b>	<b>70</b>	<b>42</b>	<b>30</b>	<b>30</b>	<b>61</b>	<b>39,269</b>	<b>16.07</b>
										<i>Totaal.</i>
										<i>Financie-, bank- en verzekeringswezen :</i>
41	22	18	11	8	4	3	2	1	1,066	17.52
4	—	—	—	1	—	—	—	10	97	19.23
<b>45</b>	<b>22</b>	<b>18</b>	<b>11</b>	<b>9</b>	<b>4</b>	<b>3</b>	<b>2</b>	<b>11</b>	<b>1,163</b>	<b>17.66</b>
										<i>Totaal.</i>
74	41	42	40	42	20	11	18	89	1,915	19.89
118	57	100	58	59	61	44	25	138	4,495	16.38
94	49	43	31	21	13	7	4	24	2,800	17.07
										<i>Agentschappen.</i>
										<i>Hotels, spijshuizen, koffiehuisen.</i>
										<i>Ontspanning en vermakelijkheden, sport.</i>
										<i>Persoonsverzorging en private diensten van algemeen nut :</i>
6	12	4	11	4	11	4	1	5	1,660	10.96
5	2	3	—	1	—	—	—	—	272	16.43
<b>11</b>	<b>14</b>	<b>7</b>	<b>11</b>	<b>5</b>	<b>11</b>	<b>4</b>	<b>1</b>	<b>5</b>	<b>1,932</b>	<b>11.73</b>
										<i>Totaal.</i>
<b>994</b>	<b>653</b>	<b>413</b>	<b>297</b>	<b>206</b>	<b>151</b>	<b>99</b>	<b>80</b>	<b>328</b>	<b>51,574</b>	<b>16.16</b>
										<i>Algemeen totaal.</i>

**Répartition au 31 décembre 1947 des ouvrières  
des établissements commerciaux d'après les salaires horaires et les activités.**

ACTIVITÉS	Salaires horaires									
	Moins de 6 fr Moins de 6 fr	6 à moins de 8 fr 6 tot minder dan 8 fr	8 à moins de 10 fr 8 tot minder dan 10 fr	10 à moins de 12 fr 10 tot minder dan 12 fr	12 à moins de 14 fr 12 tot minder dan 14 fr	14 à moins de 16 fr 14 tot minder dan 16 fr	16 à moins de 18 fr 16 tot minder dan 18 fr	18 à moins de 20 fr 18 tot minder dan 20 fr	20 à moins de 22 fr 20 tot minder dan 22 fr	22 à moins de 24 fr 22 tot minder dan 24 fr
<i>Achat, vente et location des produits agricoles et industriels :</i>										
Vente des produits non préparés de l'industrie agricole .....	16	29	50	62	12	9	1	4	—	2
Vente des produits des mines, minières et carrières	5	2	13	17	19	4	2	5	2	—
Vente des produits des industries alimentaires, de la pêche et de l'agriculture destinés à la consommation immédiate .....	224	345	650	706	327	95	45	17	14	3
Vente des produits des industries du tabac .....	3	10	7	17	6	2	2	—	3	—
Vente des produits des industries chimiques .....	31	40	113	207	92	52	17	6	8	2
Vente et location des produits de l'industrie du bois, de l'ameublement et de la construction .....	5	13	15	47	31	14	3	3	—	—
Vente des produits des industries du papier .....	7	15	20	13	40	11	2	1	—	1
Vente et location des produits des industries polygraphiques .....	9	21	18	16	14	6	1	—	1	—
Vente des produits des industries des peaux et cuirs .....	13	27	34	42	29	16	5	3	4	—
Vente des produits des industries textiles, du vêtement et des articles de mode .....	118	142	194	288	200	108	43	18	12	6
Vente des produits des industries céramiques et verrières .....	6	25	22	25	14	6	—	—	—	—
Vente des produits des industries des métaux, bruts ou façonnés .....	32	40	59	84	98	45	9	10	6	2
Vente et location des produits des industries d'art et de précision .....	16	20	27	60	55	57	46	23	24	4
Commerce d'articles divers .....	174	260	359	545	329	176	50	84	13	2
<i>Total :</i>	<b>659</b>	<b>989</b>	<b>1,581</b>	<b>2,129</b>	<b>1,266</b>	<b>601</b>	<b>226</b>	<b>174</b>	<b>87</b>	<b>22</b>
<i>Finances, banques et assurances :</i>										
Banques et affaires financières (n. d. a.) .....	53	60	143	242	409	100	35	12	8	—
Assurances (à l'exception des assurances sociales obligatoires, gérées directement par l'Etat) .....	36	24	12	48	56	22	4	7	2	—
<i>Total :</i>	<b>89</b>	<b>84</b>	<b>155</b>	<b>290</b>	<b>465</b>	<b>122</b>	<b>39</b>	<b>19</b>	<b>10</b>	<b>—</b>
Agences .....	45	53	50	86	71	36	12	16	6	3
Hôtels, restaurants, cafés .....	585	406	552	1,551	1,213	576	260	152	61	31
Récréation et divertissement, sports .....	137	84	207	518	306	122	107	29	27	17
<i>Soins personnels et services privés d'intérêt général :</i>										
Soins personnels .....	387	244	182	144	77	38	14	12	8	2
Services privés d'intérêt général .....	27	23	9	43	43	8	10	2	1	—
<i>Total :</i>	<b>414</b>	<b>267</b>	<b>191</b>	<b>187</b>	<b>120</b>	<b>46</b>	<b>24</b>	<b>14</b>	<b>9</b>	<b>2</b>
<i>Total général :</i>	<b>1,929</b>	<b>1,883</b>	<b>2,736</b>	<b>4,761</b>	<b>3,441</b>	<b>1,503</b>	<b>668</b>	<b>404</b>	<b>200</b>	<b>75</b>

**Indeling der op 31 December 1947 in de handelsinrichtingen bezoldigde vrouwelijke werklieden naar uurlonen en bedrijvigheden.**

Uurlonen										BEDRIJVIGHEDEN	
24 à moins de 26 fr 24 tot minder dan 26 fr	26 à moins de 28 fr 26 tot minder dan 28 fr	28 à moins de 30 fr 28 tot minder dan 30 fr	30 à moins de 32 fr 30 tot minder dan 32 fr	32 à moins de 34 fr 32 tot minder dan 34 fr	34 à moins de 36 fr 34 tot minder dan 36 fr	36 à moins de 38 fr 36 tot minder dan 38 fr	38 à moins de 40 fr 38 tot minder dan 40 fr	40 fr et plus 40 fr en meer	Total Totaal	Salaire horaire moyen Gemiddeld uurloon (fr.)	
—	—	—	—	—	—	—	—	—	185	9.95	<i>Aankoop, verkoop en verhuring van landbouw- en nijverheidsproducten :</i>
1	1	—	—	—	—	—	—	—	71	12.26	Verkoop van onbereide voortbrengselen der landbouwnijverheid.
3	5	1	2	—	1	1	—	2	2,441	10.09	Verkoop van producten der mijnen, groeven en graverijen.
—	—	—	—	—	—	—	—	—	50	10.78	Verkoop van de producten der voedingsnijverheid, der visvangst en van de landbouw, bestemd voor onmiddellijk verbruik.
—	2	—	—	—	—	—	—	—	570	11.14	Verkoop van producten der tabaksnijverheid.
—	—	—	—	—	—	—	—	1	132	11.47	Verkoop van producten der scheikundige nijverheid.
—	—	—	—	—	—	—	—	—	110	11.09	Verkoop en verhuring van producten van de houtnijverheid, de stoffering en de constructie.
—	1	1	1	—	—	—	—	—	89	10.35	Verkoop van producten van de papierenijverheid.
—	—	—	1	—	—	—	—	—	174	10.87	Verkoop en verhuring der voortbrengselen van de drukkunst.
2	2	—	—	—	2	—	—	1	1,136	10.84	Verkoop der voortbrengselen van de huid- en ledernijverheid.
—	1	—	—	—	—	—	—	—	99	9.77	Verkoop van voortbrengselen der textiel- en kledingnijverheid en van modeartikelen.
1	—	—	—	—	—	—	—	1	387	11.41	Verkoop van voortbrengselen der keramische nijverheid en der glasnijverheid.
3	6	—	—	—	—	—	—	—	341	13.90	Verkoop der nijverheidsproducten van ruwe of bewerkte metalen.
2	2	—	1	—	—	—	—	—	1,997	10.83	Verkoop en verhuring der producten van de kunst- en precisienijverheden.
12	20	2	5	—	3	1	—	5	7,782	10.77	Handel in verscheidene artikelen.
2	—	—	—	1	—	—	—	—	1,065	11.66	<i>Totaal.</i>
1	1	1	3	—	—	—	—	—	217	11.18	<i>Financie-, bank- en verzekeringswezen :</i>
3	1	1	3	1	—	—	—	—	1,282	11.58	Banken en financiële zaken (n. e. g.).
—	—	1	—	—	—	—	—	—	379	10.99	Verzekeringen (met uitzondering der verplichte sociale verzekeringen, rechtstreeks door de Staat beheerd).
17	17	5	2	3	5	1	—	3	5,440	11.54	<i>Totaal.</i>
31	10	4	1	10	1	2	2	7	1,622	12.18	<i>Agentschappen.</i>
—	17	—	1	1	—	—	1	2	1,130	8.53	<i>Hotels, spijshuizen, koffiehuisen.</i>
—	—	—	—	—	—	—	—	—	166	10.46	<i>Ontspanning en vermakelijkheden, sport.</i>
—	17	—	1	1	—	—	1	2	1,296	8.78	<i>Persoonsverzorging en private diensten van algemeen nut :</i>
63	65	13	12	15	9	4	3	17	17,801	11.05	Persoonsverzorging.
											Private diensten van algemeen nut.
											<i>Totaal.</i>
											<i>Algemeen totaal.</i>

## Répartition au 31 décembre des employés des établissements commerciaux d'après les appointements mensuels et les activités.

ACTIVITÉS	Appointements mensuels										
	Moins de 1,000 fr Minder dan 1,000 fr	1,000 à moins de 1,500 fr 1,000 tot minder dan 1,500 fr	1,500 à moins de 2,000 fr 1,500 tot minder dan 2,000 fr	2,000 à moins de 2,500 fr 2,000 tot minder dan 2,500 fr	2,500 à moins de 3,000 fr 2,500 tot minder dan 3,000 fr	3,000 à moins de 3,500 fr 3,000 tot minder dan 3,500 fr	3,500 à moins de 4,000 fr 3,500 tot minder dan 4,000 fr	4,000 à moins de 4,500 fr 4,000 tot minder dan 4,500 fr	4,500 à moins de 5,000 fr 4,500 tot minder dan 5,000 fr	5,000 à moins de 5,500 fr 5,000 tot minder dan 5,500 fr	5,500 à moins de 6,000 fr 5,500 tot minder dan 6,000 fr
<i>Achat, vente et location des produits agricoles et industriels :</i>											
Vente des produits non préparés de l'industrie agricole	14	6	18	29	41	72	55	79	25	43	26
Vente des produits des mines, minières et carrières . . .	10	22	24	49	57	138	127	157	113	136	64
Vente des produits des industries alimentaires, de la pêche et de l'agriculture destinés à la consommation immédiate . . . . .	28	77	134	243	344	576	447	455	306	301	149
Vente des produits des industries du tabac . . . . .	2	4	9	16	11	29	43	33	17	9	11
Vente des produits des industries chimiques . . . . .	12	18	47	73	97	232	280	310	219	249	187
Vente et location des produits de l'industrie du bois, de l'ameublement et de la construction . . . . .	5	15	25	56	66	126	103	152	85	94	33
Vente des produits des industries du papier . . . . .	—	3	7	16	19	55	29	48	36	35	13
Vente et location des produits des industries polygraphiques . . . . .	1	12	20	18	58	97	85	63	46	32	11
Vente des produits des industries des peaux et cuirs	3	3	12	33	33	56	38	56	25	34	23
Vente des produits des industries textiles, du vêtement et des articles de mode . . . . .	19	51	117	180	233	333	325	355	251	233	111
Vente des produits des industries céramiques et verrières . . . . .	—	9	18	39	39	77	77	82	55	59	40
Vente des produits des industries des métaux, bruts ou façonnés . . . . .	20	36	111	162	220	442	493	516	373	368	236
Vente et location des produits des industries d'art et de précision . . . . .	6	22	51	67	84	186	191	228	164	141	70
Commerce d'articles divers . . . . .	10	34	90	137	259	459	474	524	355	306	193
<b>Total :</b>	<b>130</b>	<b>312</b>	<b>683</b>	<b>1,118</b>	<b>1,561</b>	<b>2,878</b>	<b>2,767</b>	<b>3,058</b>	<b>2,070</b>	<b>2,040</b>	<b>1,167</b>
<i>Finances, banques et assurances :</i>											
Banques et affaires financières (n. d. a.) . . . . .	60	171	426	732	1,283	2,097	1,788	1,470	1,310	1,314	1,160
Assurances (à l'exception des assurances sociales obligatoires, gérées directement par l'Etat) . . . . .	11	74	262	317	415	713	694	604	479	469	382
<b>Total :</b>	<b>71</b>	<b>245</b>	<b>688</b>	<b>1,049</b>	<b>1,698</b>	<b>2,810</b>	<b>2,482</b>	<b>2,074</b>	<b>1,789</b>	<b>1,783</b>	<b>1,542</b>
Agences . . . . .	26	104	290	396	473	787	770	927	769	773	577
Hôtels, restaurants, cafés . . . . .	58	31	50	59	54	103	95	125	78	65	26
Récréation et divertissement, sports . . . . .	55	54	32	60	80	78	74	58	180	79	53
<i>Soins personnels et services privés d'intérêt général :</i>											
Soins personnels . . . . .	2	2	3	2	1	—	1	2	—	1	3
Services privés d'intérêt général . . . . .	5	4	5	11	12	32	23	36	26	25	21
<b>Total :</b>	<b>7</b>	<b>6</b>	<b>8</b>	<b>13</b>	<b>13</b>	<b>32</b>	<b>24</b>	<b>38</b>	<b>26</b>	<b>26</b>	<b>24</b>
<b>Total général :</b>	<b>347</b>	<b>752</b>	<b>1,751</b>	<b>2,695</b>	<b>3,879</b>	<b>6,688</b>	<b>6,212</b>	<b>6,280</b>	<b>4,912</b>	<b>4,766</b>	<b>3,389</b>

Note : Ces relevés ne comprennent pas :

- (1) les employés touchant plus de 150,000 fr bruts par an.
- (2) le personnel rémunéré entièrement ou partiellement à la commission.

Nota : In deze opgaven zijn niet opgenomen :

- (1) de bedienden die meer dan 150,000 fr bruto per jaar verdienen.
- (2) het personeel dat volledig of gedeeltelijk tegen commissieloon bezoldigd wordt.

**Indeling der op 31 December 1947 in de handelsinrichtingen  
bezoldigde mannelijke bedienden naar maandwedden en bedrijvigheden.**

Maandwedden										Appointement mensuel moyen Gemiddelde maandwedge (fr.)	BEDIJVICHEDEN
6,000 à moins de 6,500 fr 6,000 tot minder dan 6,500 fr	6,500 à moins de 7,000 fr 6,500 tot minder dan 7,000 fr	7,000 à moins de 7,500 fr 7,000 tot minder dan 7,500 fr	7,500 à moins de 8,000 fr 7,500 tot minder dan 8,000 fr	8,000 à moins de 8,500 fr 8,000 tot minder dan 8,500 fr	8,500 à moins de 9,000 fr 8,500 tot minder dan 9,000 fr	9,000 à moins de 9,500 fr 9,000 tot minder dan 9,500 fr	9,500 à moins de 10,000 fr 9,500 tot minder dan 10,000 fr	10,000 et plus 10,000 fr en meer	Total Totaal		
											<i>Aankoop, verkoop en verhuring van landbouw- en nijverheidsproducten :</i>
26	16	13	18	12	9	12	2	20	536	4,692	Verkoop van onbereide voortbrengselen der landbouwnijverheid.
62	55	34	29	22	17	7	10	57	1,190	4,939	Verkoop van producten der mijnen, groeven en graverijen.
163	85	70	67	62	25	21	15	83	3,651	4,305	Verkoop van de producten der voedingsnijverheid, der visvangst en van de landbouw, bestemd voor onmiddellijk verbruik.
7	3	3	3	7	3	3	—	5	218	4,346	Verkoop van producten der tabaksnijverheid.
183	142	111	69	85	63	44	31	155	2,607	5,432	Verkoop van producten der scheikundige nijverheid.
50	35	21	20	16	10	13	8	30	963	4,641	Verkoop en verhuring van producten van de houtnijverheid, de stoffering en de constructie.
22	11	9	8	8	4	4	1	18	346	4,905	Verkoop van producten van de papiernijverheid.
14	9	13	8	10	5	3	9	8	522	4,264	Verkoop en verhuring der voortbrengselen van de drukunst.
13	6	9	7	11	6	6	6	9	389	4,543	Verkoop der voortbrengselen van de huid- en ledernijverheid.
157	94	82	65	62	36	25	20	96	2,845	4,614	Verkoop van voortbrengselen der textiel- en kledingnijverheid en van modeartikelen.
35	28	13	9	10	8	4	7	14	623	4,627	Verkoop van voortbrengselen der keramische nijverheid en der glasnijverheid.
230	158	150	106	86	57	63	39	151	4,017	4,958	Verkoop der nijverheidsproducten van ruwe of bewerkte metalen.
81	57	59	48	35	18	15	15	67	1,605	4,890	Verkoop en verhuring der producten van de kunst- en precisienijverheden.
166	133	89	63	57	27	28	18	70	3,492	4,605	Handel in verscheidene artikelen.
<b>1,209</b>	<b>832</b>	<b>676</b>	<b>520</b>	<b>483</b>	<b>288</b>	<b>248</b>	<b>181</b>	<b>783</b>	<b>23,004</b>	<b>4,749</b>	<i>Totaal.</i>
											<i>Financie-, bank- en verzekeringswezen :</i>
983	822	642	526	377	278	213	190	541	16,383	4,973	Banken en financiële zaken (n. e. g.).
418	236	221	162	106	91	66	88	163	5,971	4,824	Verzekeringen (met uitzondering der verplichte sociale verzekeringen, rechtstreeks door de Staat beheerd).
<b>1,401</b>	<b>1,058</b>	<b>863</b>	<b>688</b>	<b>483</b>	<b>369</b>	<b>279</b>	<b>278</b>	<b>704</b>	<b>22,354</b>	<b>4,933</b>	<i>Totaal.</i>
604	428	408	331	288	214	193	130	543	9,031	5,384	<i>Agentschappen.</i>
50	26	22	14	15	5	18	14	43	951	4,425	<i>Hotels, spijshuizen, koffiehuisen.</i>
58	19	25	23	29	16	16	15	49	1,053	4,674	<i>Ontspanning en gemakkelikheden, sport.</i>
—	1	—	—	1	1	—	1	—	21	4,042	<i>Persoonsverzorging en private diensten van algemeen nut.</i>
20	12	9	5	14	7	9	6	19	301	5,414	Persoonsverzorging.
											Private diensten van algemeen nut.
<b>20</b>	<b>13</b>	<b>9</b>	<b>5</b>	<b>15</b>	<b>8</b>	<b>9</b>	<b>7</b>	<b>19</b>	<b>322</b>	<b>5,325</b>	<i>Totaal.</i>
<b>3,342</b>	<b>2,376</b>	<b>2,003</b>	<b>1,581</b>	<b>1,313</b>	<b>900</b>	<b>763</b>	<b>625</b>	<b>2,141</b>	<b>56,715</b>	<b>4,919</b>	<i>Algemeen totaal.</i>

## Répartition au 31 décembre 1947 des employés des établissements commerciaux d'après les appointements mensuels et les activités (1).

ACTIVITÉS	Appointements mensuels										
	Moins de 1,000 fr Minder dan 1,000 fr	1,000 à moins de 1,500 fr 1,000 tot minder dan 1,500 fr	1,500 à moins de 2,000 fr 1,500 tot minder dan 2,000 fr	2,000 à moins de 2,500 fr 2,000 tot minder dan 2,500 fr	2,500 à moins de 3,000 fr 2,500 tot minder dan 3,000 fr	3,000 à moins de 3,500 fr 3,000 tot minder dan 3,500 fr	3,500 à moins de 4,000 fr 3,500 tot minder dan 4,000 fr	4,000 à moins de 4,500 fr 4,000 tot minder dan 4,500 fr	4,500 à moins de 5,000 fr 4,500 tot minder dan 5,000 fr	5,000 à moins de 5,500 fr 5,000 tot minder dan 5,500 fr	5,500 à moins de 6,000 fr 5,500 tot minder dan 6,000 fr
<i>Achat, ventes et location des produits agricoles et industriels :</i>											
Vente des produits non préparés de l'industrie agricole	4	37	49	80	60	38	17	26	6	6	5
Vente des produits des mines, minières et carrières . .	9	48	77	103	120	105	68	53	31	35	18
Vente des produits des industries alimentaires, de la pêche et de l'agriculture destinés à la consommation immédiate . . . . .	118	573	825	1,176	766	479	231	140	72	41	25
Vente des produits des industries du tabac . . . . .	2	21	42	61	36	39	17	9	4	3	3
Vente des produits des industries chimiques . . . . .	21	86	231	367	337	307	245	227	142	92	52
Vente et location des produits de l'industrie du bois, de l'ameublement et de la construction . . . . .	5	30	78	143	167	121	77	63	32	18	12
Vente des produits des industries du papier . . . . .	5	32	81	101	104	81	43	39	32	17	6
Vente et location des produits des industries polygraphiques . . . . .	16	83	119	170	123	87	38	28	21	17	6
Vente des produits des industries des peaux et cuirs	19	83	150	226	141	147	75	49	30	28	10
Vente des produits des industries textiles, du vêtement et des articles de mode . . . . .	140	618	961	1,407	1,079	772	434	297	164	125	57
Vente des produits des industries céramiques et verrières . . . . .	3	20	44	92	77	67	44	28	10	16	8
Vente des produits des industries des métaux, bruts ou façonnés . . . . .	27	142	312	470	419	382	314	265	197	133	87
Vente et location des produits des industries d'art et de précision . . . . .	18	80	237	368	353	320	242	147	78	77	35
Commerce d'articles divers . . . . .	144	826	1,347	2,090	1,976	1,327	724	392	230	113	74
<b>Total :</b>	<b>531</b>	<b>2,679</b>	<b>4,553</b>	<b>6,854</b>	<b>5,758</b>	<b>4,272</b>	<b>2,569</b>	<b>1,763</b>	<b>1,049</b>	<b>721</b>	<b>398</b>
<i>Finances, banques et assurances :</i>											
Banques et affaires financières (n. d. a.) . . . . .	33	162	392	943	1,152	598	380	314	215	175	121
Assurances (à l'exception des assurances sociales obligatoires, gérées directement par l'Etat) . . . . .	26	186	413	593	645	570	374	297	149	113	73
<b>Total :</b>	<b>59</b>	<b>348</b>	<b>805</b>	<b>1,536</b>	<b>1,797</b>	<b>1,168</b>	<b>754</b>	<b>611</b>	<b>364</b>	<b>288</b>	<b>194</b>
<i>Agences . . . . .</i>	17	153	325	445	532	508	476	432	295	267	144
<i>Hôtels, restaurants, cafés . . . . .</i>	85	89	91	140	200	225	103	51	18	26	10
<i>Récréation et divertissement, sports . . . . .</i>	25	51	64	128	133	113	72	33	50	25	15
<i>Soins personnels et services privés d'intérêt général :</i>											
Soins personnels . . . . .	2	4	4	10	7	6	9	4	4	1	2
Services privés d'intérêt général . . . . .	3	5	12	17	20	22	12	7	8	6	4
<b>Total :</b>	<b>5</b>	<b>9</b>	<b>16</b>	<b>27</b>	<b>27</b>	<b>28</b>	<b>21</b>	<b>11</b>	<b>12</b>	<b>7</b>	<b>6</b>
<b>Total général :</b>	<b>722</b>	<b>3,329</b>	<b>5,854</b>	<b>9,130</b>	<b>8,447</b>	<b>6,314</b>	<b>3,995</b>	<b>2,901</b>	<b>1,788</b>	<b>1,334</b>	<b>767</b>

(1) Voir la note publiée au bas de la page 420.



**Indeling der op 31 December 1947 in de handelsinrichtingen  
bezoldigde vrouwelijke bedienden naar maandwedden en bedrijfheden (1).**

Maandwedden										BEDRIJVIGHEDEN	
6,000 à moins de 6,500 fr 6,000 tot minder dan 6,500 fr	6,500 à moins de 7,000 fr 6,500 tot minder dan 7,000 fr	7,000 à moins de 7,500 fr 7,000 tot minder dan 7,500 fr	7,500 à moins de 8,000 fr 7,500 tot minder dan 8,000 fr	8,000 à moins de 8,500 fr 8,000 tot minder dan 8,500 fr	8,500 à moins de 9,000 fr 8,500 tot minder dan 9,000 fr	9,000 à moins de 9,500 fr 9,000 tot minder dan 9,500 fr	9,500 à moins de 10,000 fr 9,500 tot minder dan 10,000 fr	10,000 et plus 10,000 fr en meer	Total Totaal	Appointement mensuel moyen Gemiddelde maandwedge (fr.)	
											<i>Aankoop, verkoop en verhuring van landbouw- en nijverheidsproducten :</i>
3	2	—	2	—	—	—	—	—	335	2,718	Verkoop van onbereide voortbrengselen der landbouwnijverheid.
14	5	2	2	2	1	2	2	1	698	3,202	Verkoop van producten der mijnen, groeven en graverijen.
22	15	7	3	3	3	3	—	2	4,504	2,459	Verkoop van de producten der voedingsnijverheid, der visvangst en van de landbouw, bestemd voor onmiddellijk verbruik.
1	1	—	1	—	—	—	—	—	240	2,659	Verkoop van producten der tabaksnijverheid.
36	23	14	10	4	6	2	2	8	2,212	3,326	Verkoop van producten der scheikundige nijverheid.
10	5	—	3	—	2	1	1	—	768	3,088	Verkoop en verhuring van producten van de houtnijverheid, de stoffering en de constructie.
10	3	4	3	2	1	—	2	1	567	3,073	Verkoop van producten van de papiernijverheid.
2	3	1	—	2	—	—	—	2	718	2,619	Verkoop en verhuring der voortbrengselen van de drukkunst.
9	8	1	6	3	1	—	1	4	991	2,841	Verkoop der voortbrengselen van de huid- en ledernijverheid.
56	25	17	12	12	8	11	6	22	6,223	2,740	Verkoop van voortbrengselen der textiel- en kledingnijverheid en van modeartikelen.
1	2	—	—	1	2	2	—	—	417	3,015	Verkoop van voortbrengselen der keramische nijverheid en der glasnijverheid.
47	37	17	19	10	6	6	8	13	2,911	3,375	Verkoop der nijverheidsproducten van ruwe of bewerkte metalen.
37	24	16	8	6	3	8	1	11	2,069	3,232	Verkoop en verhuring der producten van de kunst- en precisienijverheden.
40	40	19	11	17	9	7	2	18	9,406	2,730	Handel in verscheidene artikelen.
<b>288</b>	<b>193</b>	<b>98</b>	<b>80</b>	<b>62</b>	<b>42</b>	<b>42</b>	<b>25</b>	<b>82</b>	<b>32,059</b>	<b>2,855</b>	<i>Totaal.</i>
											<i>Financie-, bank- en verzekeringswezen :</i>
100	57	41	24	14	5	4	4	4	4,738	3,229	Banken en financiële zaken (n. e. g.).
52	19	14	17	8	5	1	4	8	3,567	3,152	Verzekeringen (met uitzondering der verplichte sociale verzekeringen, rechtstreeks door de Staat beheerd).
<b>152</b>	<b>76</b>	<b>55</b>	<b>41</b>	<b>22</b>	<b>10</b>	<b>5</b>	<b>8</b>	<b>12</b>	<b>8,305</b>	<b>3,196</b>	<i>Totaal.</i>
83	60	34	24	13	12	16	1	12	3,849	3,623	<i>Agentschappen.</i>
7	1	4	2	1	—	1	—	3	1,057	2,785	<i>Hotels, spijshuizen, koffiehuzen.</i>
21	10	8	6	3	4	4	1	11	777	3,346	<i>Ontspanning en vermakelijkheden, sport.</i>
											<i>Persoonsverzorging en private diensten van algemeen nut.</i>
—	—	—	1	—	—	—	—	—	54	3,120	Persoonsverzorging.
1	2	1	—	1	—	—	—	—	121	3,255	Private diensten van algemeen nut.
<b>1</b>	<b>2</b>	<b>1</b>	<b>1</b>	<b>1</b>	<b>—</b>	<b>—</b>	<b>—</b>	<b>—</b>	<b>175</b>	<b>3,214</b>	<i>Totaal.</i>
<b>552</b>	<b>342</b>	<b>200</b>	<b>154</b>	<b>102</b>	<b>68</b>	<b>68</b>	<b>35</b>	<b>120</b>	<b>46,222</b>	<b>2,988</b>	<i>Algemeen totaal.</i>

(1) Zie nota gepubliceerd onderaan blz. 420.

**Répartition au 31 décembre 1947 des ouvriers  
des établissements industriels d'après les salaires horaires et les activités.**

ACTIVITÉS	Salaires horaires										
	Moins de 6 fr Moins dan 6 fr	6 à moins de 8 fr 6 tot minder dan 8 fr	8 à moins de 10 fr 8 tot minder dan 10 fr	10 à moins de 12 fr 10 tot minder dan 12 fr	12 à moins de 14 fr 12 tot minder dan 14 fr	14 à moins de 16 fr 14 tot minder dan 16 fr	16 à moins de 18 fr 16 tot minder dan 18 fr	18 à moins de 20 fr 18 tot minder dan 20 fr	20 à moins de 22 fr 20 tot minder dan 22 fr	22 à moins de 24 fr 22 tot minder dan 24 fr	24 à moins de 26 fr 24 tot minder dan 26 fr
Pêche .....	7	10	8	27	34	22	26	13	28	19	10
Extraction de charbon, minerais et minéraux divers	52	252	979	1,122	1,876	5,667	15,356	28,155	22,387	13,927	10,010
Extraction de pierres à bâtir et d'autres matériaux utilisés principalement pour la construction.....	21	58	140	185	651	1,653	2,575	2,073	1,476	968	601
Industries des denrées alimentaires .....	968	1,871	2,351	2,769	5,372	11,136	9,967	5,333	2,977	1,119	731
Industrie des boissons, distilleries .....	90	395	594	821	2,911	6,322	4,724	2,088	861	366	218
Industrie du tabac .....	11	106	114	134	257	625	381	283	230	83	41
Industrie des huiles et graisses animales et végétales	3	15	40	38	84	781	436	179	77	42	14
Industries chimiques non dénommées ailleurs.....	95	380	501	695	1,474	6,356	7,961	5,694	3,427	1,887	968
Industrie du caoutchouc .....	23	47	92	114	246	1,127	1,050	797	727	336	162
Industrie du bois et du liège.....	1,363	1,543	1,689	2,228	4,727	8,719	9,462	7,941	4,013	1,412	695
Industrie du papier et du carton et fabrication d'ar- ticles en papier et carton .....	110	376	573	529	991	3,537	3,224	1,854	946	448	231
Impression et reliure ; photographie.....	695	971	803	748	732	1,152	1,886	2,632	2,014	1,419	1,215
Industrie des cuirs et peaux (non compris la chaussure)	110	283	300	355	760	2,004	2,272	1,111	584	291	173
Industries textiles.....	1,069	2,694	3,027	2,714	5,877	16,776	18,144	12,629	7,471	4,149	1,889
Confection d'articles d'habillement et fabrication d'articles divers confectionnés en tissus, y compris la chaussure .....	1,101	1,053	1,315	1,347	1,611	2,655	4,871	3,102	1,637	621	396
Production et distribution d'électricité, de gaz de houille et de chaleur, service des eaux.....	14	24	91	167	661	2,176	4,064	4,701	3,102	1,732	1,062
Industries dérivées des combustibles minéraux.....	2	14	25	43	107	784	1,468	1,063	932	500	240
Industries des minéraux non métalliques non dénom- mées ailleurs.....	271	943	1,503	1,982	3,963	9,597	10,793	8,844	6,089	3,612	2,174
Fonte, moulage, laminage, forgeage et étirage de métaux communs .....	351	1,062	1,442	1,735	3,150	9,398	14,269	15,830	13,111	8,931	4,866
Fabrication d'articles de métaux communs non dé- nommés ailleurs.....	782	1,567	1,955	2,097	3,098	6,349	7,794	7,303	5,419	2,847	1,845
Fabrication de machines, y compris tous les appareils électriques, véhicules, navires et aéronefs.....	1,878	3,814	4,236	4,798	7,600	14,914	19,811	20,593	15,475	9,878	7,257
Industries des instruments, horlogerie, bijouterie ...	308	258	235	340	393	529	617	584	4,047	938	1,199
Industries manufacturières diverses, non dénommées ailleurs .....	148	130	119	136	190	326	352	339	227	132	114
Industries manufacturières mal désignées.....	8	27	146	88	279	578	753	416	353	135	82
Entreprises de travaux du bâtiment et de la construction	915	1,257	1,792	2,855	8,378	21,410	27,266	31,836	15,177	5,376	2,593
Industries des transports privés.....	175	333	496	602	1,601	2,991	6,292	9,000	4,580	1,663	1,320
Radiodistribution, télécommunications (privés).....	—	5	5	22	19	28	40	29	7	5	1
Entreprises de nettoyage et d'entretien des biens et des locaux (lavoirs, teintureries, etc.).....	15	44	67	141	385	690	613	346	303	98	52
Services privés d'intérêt général (désinfection, services de voirie) .....	1	1	7	3	42	84	60	104	172	167	128
<b>Total général :</b>	<b>10,586</b>	<b>19,533</b>	<b>24,645</b>	<b>28,835</b>	<b>57,469</b>	<b>138,386</b>	<b>176,527</b>	<b>174,872</b>	<b>117,849</b>	<b>63,101</b>	<b>40,287</b>

**Indeling der op 31 December 1947 in de nijverheidsinrichtingen bezoldigde mannelijke werklieden naar uurlonen en bedrijvigheden.**

Uurlonen								BEDRIJVIGHEDEN			
26 à moins de 28 fr. 26 tot minder dan 28 fr	28 à moins de 30 fr. 28 tot minder dan 30 fr	30 à moins de 32 fr. 30 tot minder dan 32 fr	32 à moins de 34 fr. 32 tot minder dan 34 fr	34 à moins de 36 fr. 34 tot minder dan 36 fr	36 à moins de 38 fr. 36 tot minder dan 38 fr	38 à moins de 40 fr. 38 tot minder dan 40 fr	40 fr et plus 40 fr en meer	Salaire horaire indéterminé Uurloon onbepaald	Total Totaal	Salaire horaire moyen Gemiddeld uurloon (fr.)	
10	11	15	7	9	4	—	15	—	275	20.30	Visserij.
9,262	7,067	6,695	5,569	4,490	3,448	2,893	7,004	—	146,211	23.93	Winning van steenkolen, ertsen en diverse mineralen.
374	220	119	61	33	9	17	47	—	11,281	19.05	Winning van bouwsteen en andere grondstoffen voor-
301	262	177	62	63	34	12	46	—	45,551	15.63	namelijk in het bouwbedrijf aangewend.
89	50	36	17	8	10	5	1	—	19,606	15.75	Voedingswarenbereiding.
29	25	28	14	47	19	4	12	—	2,443	16.98	Bereiding van dranken, stokerijen.
7	1	2	1	2	—	—	—	—	1,722	16.16	Tabaksnijverheid.
463	224	123	64	32	22	14	54	—	30,434	17.82	Bereiding van dierlijke en plantaardige oliën en vetten.
81	24	9	3	3	3	1	2	—	4,847	17.82	Scheikundige nijverheden niet elders genoemd.
330	187	119	36	36	31	16	47	—	44,594	17.81	Rubbernijverheid.
131	57	35	9	14	10	2	12	—	13,089	16.34	Hout- en kurknijverheid.
825	523	361	152	82	35	25	48	—	16,318	18.41	Papier- en kartonindustrie en fabricage van voorwerpen
73	40	65	31	13	13	3	18	—	8,499	16.47	in papier en karton.
998	509	256	110	80	51	34	84	—	78,561	16.81	Druk- en boekbindersbedrijf, fotografie.
197	98	93	54	41	21	14	61	—	20,288	15.68	Huiden- en lederindustrie (schoenen niet inbegrepen).
605	488	196	77	20	7	6	13	—	19,206	19.50	Textielnijverheid.
89	102	74	48	8	3	5	5	—	5,512	19.22	Confectie van kledingstukken en fabricage van diverse
1,312	825	509	281	177	111	68	121	—	53,175	18.00	in weefsels gemaakte artikelen, inbegrepen de schoen-
2,839	1,692	1,140	769	431	299	191	278	—	81,784	19.56	nijverheid.
897	556	334	238	130	110	50	137	—	43,508	17.51	Productie en voorziening van electriciteit, steenkolengas
4,483	4,451	1,792	1,462	589	386	222	353	—	123,992	18.72	en warmte dienst voor waterbedeling.
580	360	540	359	325	477	208	2,569	—	14,866	25.22	Afgeleide bedrijven van de minerale brandstoffen.
84	66	47	7	8	4	1	15	—	2,445	16.98	Bedrijven der niet-metaalhoudende mineralen, niet
26	35	24	11	—	2	2	15	—	2,980	17.37	elders genoemd.
1,149	570	387	188	126	115	51	195	—	121,636	17.63	Smelten, gieten, walsen, smeden en uitrekken van ge-
2,312	5,691	3,395	2,040	1,508	1,034	750	2,753	63	48,599	23.81	mene metalen.
2	—	1	1	—	—	—	—	—	165	15.77	Fabricage van elders niet genoemde artikelen in gemene
23	7	15	4	3	1	3	4	—	2,814	16.54	metalen.
26	65	13	—	—	—	1	—	—	874	21.20	Fabricage van machines met inbegrip van alle elec-
27,597	24,206	16,600	11,675	8,278	6,259	4,598	13,909	63	965,275	19.07	trische toestellen, voertuigen, schepen en luchtvaart-
											toestellen.
											Instrumentennijverheid, uurwerken en juwelen.
											Diverse be- en verwerkende industrieën niet elders ge-
											noemd.
											Slecht aangeduide be- en verwerkende industrieën.
											Gebouw- en bouwbedrijf.
											Privaat vervoerbedrijf.
											Radiodistributie en televerbindingen (privaat).
											Ondernemingen voor het reinigen en het onderhouden
											van goederen en lokalen (wasserijen, ververijen, enz.).
											Private diensten van algemeen nut (ontsmetting, dien-
											sten van straatwerken).
											<i>Algemeen totaal.</i>

**Répartition au 31 décembre 1947 des ouvrières  
des établissements industriels d'après les appointements mensuels et les activités.**

ACTIVITÉS	Salaires horaires									
	Moins de 6 fr Moins de 6 fr	6 à moins de 8 fr 6 tot minder dan 8 fr	8 à moins de 10 fr 8 tot minder dan 10 fr	10 à moins de 12 fr 10 tot minder dan 12 fr	12 à moins de 14 fr 12 tot minder dan 14 fr	14 à moins de 16 fr 14 tot minder dan 16 fr	16 à moins de 18 fr 16 tot minder dan 18 fr	18 à moins de 20 fr 18 tot minder dan 20 fr	20 à moins de 22 fr 20 tot minder dan 22 fr	22 à moins de 24 fr 22 tot minder dan 24 fr
Pêche .....	—	1	—	1	—	1	—	—	—	—
Extraction de charbon, minerais et minéraux divers .....	13	74	98	935	792	222	46	22	10	2
Extraction de pierres à bâtir et d'autres matériaux utilisés principalement pour la construction .....	2	4	18	12	4	3	—	—	1	—
Industries des denrées alimentaires .....	885	1,932	3,619	6,100	1,828	670	187	56	28	11
Industrie des boissons, distilleries .....	70	179	615	929	302	78	28	11	6	—
Industrie du tabac .....	205	481	713	1,455	806	522	243	90	20	10
Industrie des huiles et graisses animales et végétales .....	7	15	23	66	61	17	2	1	1	—
Industries chimiques non dénommées ailleurs .....	194	448	1,448	3,126	1,355	548	197	65	42	23
Industrie du caoutchouc .....	29	72	426	980	502	315	144	18	8	4
Industrie du bois et du liège .....	128	313	825	1,057	648	186	61	30	8	7
Industrie du papier et du carton et fabrication d'articles en papier et carton .....	350	928	1,504	2,127	1,101	421	125	51	31	12
Impression et reliure; photographie .....	464	643	775	1,025	829	379	78	38	18	16
Industrie des cuirs et peaux (non compris la chaussure) .....	170	370	622	1,185	955	448	246	76	70	24
Industries textiles .....	2,163	3,954	7,705	21,196	17,403	9,849	4,239	1,475	626	260
Confection d'articles d'habillement et fabrication d'articles divers confectionnés en tissus, y compris la chaussure .....	5,703	6,700	8,548	11,708	8,031	3,769	1,546	625	331	153
Production et distribution d'électricité, de gaz, de houille et de chaleur, service des eaux .....	7	1	40	71	52	28	17	10	5	2
Industries dérivées des combustibles minéraux .....	2	3	8	49	43	13	4	2	1	1
Industries des minéraux non métalliques non dénommés ailleurs .....	258	743	2,835	2,506	1,275	404	166	97	28	16
Fonte, moulage, laminage, forgeage et étirage de métaux communs .....	127	241	1,023	1,599	920	354	129	45	31	20
Fabrication d'articles de métaux communs non dénommés ailleurs .....	202	511	1,536	2,273	1,433	495	177	92	63	38
Fabrication de machines, y compris tous les appareils électriques, véhicules, navires et aéronefs .....	267	906	2,298	5,022	4,465	1,419	439	178	118	55
Industries des instruments, horlogerie, bijouterie .....	68	56	102	143	120	84	68	48	391	58
Industries manufacturières diverses, non dénommées ailleurs .....	59	91	243	330	137	47	16	14	7	3
Industries manufacturières mal désignées .....	15	34	104	179	100	52	19	10	13	—
Entreprises de travaux du bâtiment et de la construction .....	36	50	55	83	113	61	38	27	13	10
Industries des transports privés .....	412	32	53	79	54	37	65	215	73	21
Radiodistribution, télécommunications (privés) .....	—	—	3	2	3	—	—	—	—	—
Entreprises de nettoyage et d'entretien des biens et des locaux (lavoirs, teintureries, etc.) .....	143	637	1,259	3,211	2,216	707	219	50	30	11
Services privés d'intérêt général (désinfection, services de voirie) .....	—	—	—	2	2	1	4	—	—	—
<b>Total général :</b>	<b>11,979</b>	<b>19,419</b>	<b>36,498</b>	<b>67,451</b>	<b>45,550</b>	<b>21,130</b>	<b>8,503</b>	<b>3,346</b>	<b>1,973</b>	<b>757</b>

**Indeling der op 31 December 1947 in de nijverheidsinrichtingen  
bezoldigde vrouwelijke werklieden naar uurlonen en bedrijvigheden.**

Uurlonen											BEDRIJVIGHEDEN
24 à moins de 26 fr 24 tot minder dan 26 fr	26 à moins de 28 fr 26 tot minder dan 28 fr	28 à moins de 30 fr 28 tot minder dan 30 fr	30 à moins de 32 fr 30 tot minder dan 32 fr	32 à moins de 34 fr 32 tot minder dan 34 fr	34 à moins de 36 fr 34 tot minder dan 36 fr	36 à moins de 38 fr 36 tot minder dan 38 fr	38 à moins de 40 fr 38 tot minder dan 40 fr	40 fr et plus 40 fr en meer	Total Totaal	Salaire horaire moyen Gemiddeld uurloon (fr)	
—	—	—	—	—	—	—	—	—	3	10.83	Visserij.
3	—	—	2	1	—	—	—	—	2,220	12.24	Winning van steenkolen, ertsen en diverse mineralen.
—	—	—	—	—	—	—	—	—	44	10.30	Winning van bouwsteen en andere grondstoffen voornamelijk in het bouwbedrijf aangewend.
4	11	4	—	—	—	—	—	—	15,338	10.20	Voedingswarenbereiding.
—	1	—	—	—	—	—	—	—	2,219	10.50	Bereiding van dranken, stokerijen.
6	2	2	1	1	—	—	—	—	4,558	11.42	Tabaksnijverheid.
—	—	—	—	—	—	—	—	—	193	11.27	Bereiding van dierlijke en plantaardige oliën en vetten.
16	3	—	—	—	—	—	—	—	7,466	11.22	Scheikundige nijverheden niet elders genoemd.
3	1	1	—	—	—	—	—	—	2,503	11.92	Rubbernijverheid.
5	—	1	—	—	—	—	—	—	3,270	10.75	Hout- en kurknijverheid.
7	1	1	—	1	—	—	—	—	6,660	10.48	Papier- en kartonindustrie en fabricage van voorwerpen in papier en karton.
7	2	3	2	—	—	—	—	—	4,281	10.46	Druk- en boekbindersbedrijf, fotografie.
6	1	3	—	—	—	—	—	—	4,180	11.76	Huiden- en lederindustrie (schoenen niet inbegrepen).
128	76	30	23	9	13	4	3	8	69,164	12.17	Textielnijverheid.
99	52	29	42	21	11	6	1	13	47,388	10.49	Confectie van kledingstukken en fabricage van diverse in weefsels gemaakte artikelen, inbegrepen de schoennijverheid.
1	—	—	—	—	—	—	—	—	234	12.43	Productie en voorziening van electriciteit, steenkoolgas en warmte, dienst voor waterbedeling.
2	1	1	—	—	—	—	—	—	130	12.82	Afgeleide bedrijven van de minerale brandstoffen.
5	2	3	4	3	—	—	—	—	8,348	10.64	Bedrijven der niet-metaalhoudende mineralen, niet elders genoemd.
7	1	2	—	—	—	—	—	—	4,500	11.32	Smelten, gieten, walsen, smeden en uitrekken van gemene metalen.
18	8	8	8	—	—	—	—	—	6,863	11.32	Fabricage van elders niet genoemde artikelen in gemene metalen.
39	12	8	4	2	—	—	—	—	15,236	11.76	Fabricage van machines met inbegrip van alle elektrische toestellen, voertuigen, schepen en luchtvaarttoestellen.
73	35	23	32	17	16	14	3	46	1,397	18.28	Instrumentennijverheid, uurwerken en juwelen.
—	1	—	—	—	—	—	—	—	948	10.58	Diverse be- en verwerkende industrieën niet elders genoemd.
1	—	—	1	1	—	—	—	—	530	11.64	Slecht aangeduide be- en verwerkende industrieën.
7	1	—	—	—	—	—	—	—	494	12.46	Gebouw- en bouwbedrijf.
9	6	7	2	4	—	—	—	—	1,078	12.10	Privaat vervoerbedrijf.
—	—	—	—	—	—	—	—	—	8	11.13	Radiodistributie en televerbindingen (privaat).
4	9	1	—	—	—	—	—	—	8,499	11.38	Ondernemingen voor het reinigen en het onderhouden van goederen en lokalen (wasserijen, ververijen, enz.).
—	—	—	—	—	—	—	—	—	9	14.39	Private diensten van algemeen nut (ontsmetting, diensten van straatwerken).
<b>450</b>	<b>226</b>	<b>127</b>	<b>121</b>	<b>60</b>	<b>46</b>	<b>33</b>	<b>11</b>	<b>81</b>	<b>217,761</b>	<b>11.35</b>	<i>Algemeen totaal.</i>

**Répartition au 31 décembre 1947 des employés  
des établissements industriels d'après les appointements mensuels et les activités (1).**

ACTIVITÉS	Appointements mensuels										
	Moins de 1,000 fr Minder dan 1,000 fr	1,000 à moins de 1,500 fr 1,000 tot minder dan 1,500 fr	1,500 à moins de 2,000 fr 1,500 tot minder dan 2,000 fr	2,000 à moins de 2,500 fr 2,000 tot minder dan 2,500 fr	2,500 à moins de 3,000 fr 2,500 tot minder dan 3,000 fr	3,000 à moins de 3,500 fr 3,000 tot minder dan 3,500 fr	3,500 à moins de 4,000 fr 3,500 tot minder dan 4,000 fr	4,000 à moins de 4,500 fr 4,000 tot minder dan 4,500 fr	4,500 à moins de 5,000 fr 4,500 tot minder dan 5,000 fr	5,000 à moins de 5,500 fr 5,000 tot minder dan 5,500 fr	5,500 à moins de 6,000 fr 5,500 tot minder dan 6,000 fr
Pêche .....	—	—	1	—	2	1	3	3	—	3	1
Extraction de charbon, minerais et minéraux divers	6	19	45	92	179	388	488	433	458	465	380
Extraction de pierres à bâtir et d'autres matériaux utilisés principalement pour la construction .....	2	5	6	10	27	39	42	66	65	69	63
Industries des denrées alimentaires .....	18	37	76	168	280	545	539	646	479	529	323
Industries des boissons, distilleries .....	6	18	42	85	164	282	348	397	331	280	206
Industries du tabac .....	3	3	8	9	26	53	61	57	47	48	34
Industries des huiles et graisses animales et végétales	—	6	6	14	20	33	45	59	38	58	41
Industries chimiques non dénommées ailleurs .....	7	30	72	138	209	348	541	728	714	841	653
Industries du caoutchouc .....	1	4	10	22	30	57	73	93	85	91	103
Industries du bois et du liège .....	4	24	36	56	78	141	164	208	160	154	87
Industries du papier et du carton et fabrication d'arti- cles en papier et carton .....	2	10	20	43	50	119	161	169	174	176	144
Impression et reliure ; photographie .....	7	26	48	79	125	245	249	343	304	253	211
Industries des cuirs et peaux (non compris la chaus- sure) .....	7	10	10	17	39	57	56	66	89	78	58
Industries textiles .....	7	59	86	139	164	356	457	631	588	704	596
Confection d'articles d'habillement et fabrication d'ar- ticles divers confectionnés en tissus, y compris la chaussure .....	16	38	56	105	152	273	291	406	292	328	202
Production et distribution d'électricité, de gaz, de houille et de chaleur, service des eaux .....	20	19	41	58	169	350	675	670	736	839	841
Industries dérivées des combustibles minéraux .....	—	1	4	12	6	24	41	79	78	72	59
Industries des minéraux non métalliques non dénom- mées ailleurs .....	6	36	67	94	147	315	393	483	457	549	410
Fonte, moulage, laminage, forgeage et étirage de métaux communs .....	12	59	125	178	261	385	541	690	815	847	883
Fabrication d'articles de métaux communs non dénom- més ailleurs .....	8	42	81	128	164	255	335	430	428	429	323
Fabrication de machines, y compris tous les appareils électriques, véhicules, navires et aéronefs .....	32	161	399	488	719	1,160	1,392	1,672	1,579	1,629	1,565
Industries des instruments, horlogerie, bijouterie .....	1	5	5	14	24	30	28	42	22	32	14
Industries manufacturières diverses, non dénommées ailleurs .....	1	1	2	7	14	20	20	25	16	30	10
Industries manufacturières mal désignées .....	2	1	1	5	6	18	23	33	23	13	10
Entreprises de travaux du bâtiment et de la construction	13	29	55	93	156	295	332	459	355	406	280
Industries des transports privés .....	2	22	75	66	117	229	280	376	530	528	574
Radiodistribution, télécommunications (privés) .....	—	—	1	4	9	21	25	17	16	25	13
Entreprises de nettoyage et d'entretien des biens et des locaux (lavoirs, teintureries, etc.) .....	—	4	5	8	10	19	26	26	19	17	16
Services privés d'intérêt général (désinfection, services de voirie) .....	1	—	1	2	4	6	11	7	8	9	9
<b>Total général :</b>	<b>184</b>	<b>669</b>	<b>1,384</b>	<b>2,134</b>	<b>3,351</b>	<b>6,064</b>	<b>7,640</b>	<b>9,314</b>	<b>8,906</b>	<b>9,502</b>	<b>8,109</b>

(1) Voir la note publiée au bas de la page 420.

**Indeling der op 31 December 1947 in de nijverheidsinrichtingen  
bezoldigde mannelijke bedienden naar maandwedden en bedrijvigheden (1).**

Maandwedden											Appointement mensuel moyen Gemiddelde maandwedde (fr.)	BEDRIJVIGHEDEN
6,000 à moins de 6,500 fr 6,000 tot minder dan 6,500 fr	6,500 à moins de 7,000 fr 6,500 tot minder dan 7,000 fr	7,000 à moins de 7,500 fr 7,000 tot minder dan 7,500 fr	7,500 à moins de 8,000 fr 7,500 tot minder dan 8,000 fr	8,000 à moins de 8,500 fr 8,000 tot minder dan 8,500 fr	8,500 à moins de 9,000 fr 8,500 tot minder dan 9,000 fr	9,000 à moins de 9,500 fr 9,000 tot minder dan 9,500 fr	9,500 à moins de 10,000 fr 9,500 tot minder dan 10,000 fr	10,000 fr et plus 10,000 fr en meer	Total Totaal			
—	1	—	1	3	1	1	—	4	25	6,345	Visserij.	
329	249	191	167	107	94	88	69	145	4,392	5,413	Winning van steenkolen, ertsen en diverse mineralen.	
49	49	29	28	18	11	21	9	27	635	5,650	Winning van bouwsteen en andere grondstoffen voor- namelijk in het bouwbedrijf aangewend.	
248	166	156	105	113	100	58	36	170	4,792	4,985	Voedingswarenbereiding.	
160	123	87	78	59	54	39	25	84	2,868	5,015	Bereiding van dranken, stokerijen.	
34	29	19	9	17	6	6	5	20	494	5,168	Tabaksnijverheid.	
26	24	23	23	15	14	10	5	22	482	5,488	Bereiding van dierlijke en plantaardige oliën en vetten.	
695	547	433	365	265	216	182	129	478	7,591	5,945	Scheikundige nijverheden niet elders genoemd.	
71	50	35	31	36	32	21	15	31	891	5,640	Rubbersnijverheid.	
99	56	37	39	42	22	19	11	44	1,481	4,918	Hout- en kurknijverheid.	
134	102	91	66	52	30	27	33	68	1,671	5,545	Papier- en kartonindustrie en fabricage van voor- werpen in papier en karton.	
215	164	145	114	79	78	56	35	135	2,911	5,435	Druk- en boekbindersbedrijf, fotografie.	
55	39	38	33	24	14	12	13	35	750	5,448	Huiden- en lederindustrie (schoenen niet inbegrepen).	
629	423	396	318	303	207	201	124	484	6,872	5,998	Textielnijverheid.	
194	130	116	95	102	43	46	26	129	3,040	5,158	Confectie van kledingstukken en fabricage van diverse in weefsels gemaakte artikelen, inbegrepen de schoennijverheid.	
673	466	366	323	214	171	164	121	330	7,246	5,805	Productie en voorziening van electriciteit, steenko- kolengas en warmte, dienst voor waterbedeling.	
69	71	57	44	31	21	22	8	39	738	6,118	Afgeleide bedrijven van de minerale brandstoffen.	
284	260	204	157	110	68	67	48	170	4,325	5,408	Bedrijven der niet-metaalhoudende mineralen, niet elders genoemd.	
758	653	525	464	276	297	243	169	481	8,662	5,955	Smelten, gieten, walsen, smeden en uitrekken van gemene metalen.	
362	269	173	133	148	105	76	57	201	4,147	5,533	Fabricage van elders niet genoemde artikelen in ge- mene metalen.	
1,494	1,132	879	774	668	534	432	329	925	17,963	5,673	Fabricage van machines met inbegrip van alle elec- trische toestellen, voertuigen, schepen en lucht- vaarttoestellen.	
30	17	11	5	10	3	3	3	15	314	5,068	Instrumentennijverheid, uurwerken en juwelen.	
13	6	7	5	8	1	6	1	11	204	5,230	Diverse be- en verwerkende industrieën niet elders genoemd.	
11	4	8	6	4	2	2	—	15	187	5,245	Slecht aangeduide be- en verwerkende industrieën.	
306	208	181	166	138	78	82	66	202	3,900	5,553	Gebouw en bouwbedrijf.	
543	292	261	148	172	111	74	79	275	4,754	5,848	Privaat vervoerbedrijf.	
10	8	8	3	3	4	—	—	6	173	5,020	Radiodistributie en televerbindingen (privaat).	
11	12	12	6	12	8	2	1	12	226	5,353	Ondernemingen voor het reinigen en het onderhouden van goederen en lokalen (wasseries, ververijen, enz.).	
27	20	15	3	2	3	4	1	3	136	5,895	Private diensten van algemeen nut (ontsmetting, dien- sten van straatwerken).	
<b>7,529</b>	<b>5,570</b>	<b>4,503</b>	<b>3,709</b>	<b>3,031</b>	<b>2,328</b>	<b>1,964</b>	<b>1,418</b>	<b>4,561</b>	<b>91,870</b>	<b>5,625</b>	<i>Algemeen totaal.</i>	

(1) Zie nota gepubliceerd onderaan blz. 420.

## Répartition au 31 décembre 1947 des employées des établissements industriels d'après les appointements mensuels et les activités (1).

ACTIVITÉS	Appointements mensuels										
	Moins de 1,000 fr Moins de 1,000 fr	1,000 à moins de 1,500 fr 1,000 tot minder dan 1,500 fr	1,500 à moins de 2,000 fr 1,500 tot minder dan 2,000 fr	2,000 à moins de 2,500 fr 2,000 tot minder dan 2,500 fr	2,500 à moins de 3,000 fr 2,500 tot minder dan 3,000 fr	3,000 à moins de 3,500 fr 3,000 tot minder dan 3,500 fr	3,500 à moins de 4,000 fr 3,500 tot minder dan 4,000 fr	4,000 à moins de 4,500 fr 4,000 tot minder dan 4,500 fr	4,500 à moins de 5,000 fr 4,500 tot minder dan 5,000 fr	5,000 à moins de 5,500 fr 5,000 tot minder dan 5,500 fr	5,500 à moins de 6,000 fr 5,500 tot minder dan 6,000 fr
Pêche .....	—	2	—	2	1	1	—	—	—	—	—
Extraction de charbon, minerais et minéraux divers	2	8	33	78	116	80	46	21	16	7	9
Extraction de pierres à bâtir et d'autres matériaux utilisés principalement pour la construction .....	—	5	11	13	13	15	17	7	5	1	2
Industries des denrées alimentaires .....	29	117	254	473	433	353	206	149	71	42	20
Industries des boissons, distilleries .....	7	50	126	187	194	144	102	69	34	16	6
Industries du tabac .....	2	12	28	40	51	42	23	13	12	5	6
Industries des huiles et graisses animales et végétales	1	7	18	20	9	12	16	7	10	5	1
Industries chimiques non dénommées ailleurs .....	7	79	183	320	433	453	368	319	246	161	87
Industries du caoutchouc .....	2	24	36	70	66	79	58	67	47	20	15
Industries du bois et du liège .....	15	60	98	148	121	102	66	43	21	22	7
Industrie du papier et du carton et fabrication d'arti- cles en papier et carton .....	1	39	88	115	117	136	94	66	62	38	14
Impression et reliure ; photographie .....	10	66	170	235	217	212	145	137	65	52	31
Industries des cuirs et peaux (non compris la chaus- sure) .....	3	13	39	73	51	78	52	45	11	15	10
Industries textiles .....	26	104	272	463	513	498	414	315	196	178	90
Confection d'articles d'habillement et fabrication d'ar- ticles divers confectionnés en tissus, y compris la chaussure .....	20	161	293	461	531	548	376	296	153	108	54
Production et distribution d'électricité, de gaz, de houille et de chaleur, service des eaux .....	5	16	16	36	81	103	116	87	78	57	45
Industries dérivées des combustibles minéraux .....	—	—	4	3	14	13	8	11	6	3	2
Industries des minéraux non métalliques non dénom- mées ailleurs .....	5	78	141	181	154	173	109	66	34	31	10
Fonte, moulage, laminage, forgeage et étirage de métaux communs .....	6	67	102	122	183	131	119	147	84	60	29
Fabrication d'articles de métaux communs non dénom- més ailleurs .....	12	86	172	222	232	246	176	150	101	77	37
Fabrication de machines, y compris tous les appareils électriques, véhicules, navires et aéronefs .....	46	237	404	655	664	672	545	451	316	210	120
Industries des instruments, horlogerie, bijouterie .....	2	11	24	43	43	27	9	16	2	6	—
Industries manufacturières diverses, non dénommées ailleurs .....	1	6	12	19	22	13	9	4	7	8	1
Industries manufacturières mal désignées .....	1	6	9	9	10	13	4	12	2	2	1
Entreprises de travaux du bâtiment et de la construction	16	89	120	164	174	151	98	103	51	48	14
Industries des transports privés .....	6	36	61	102	93	104	84	99	58	37	15
Radiodistribution, télécommunications (privés) .....	—	2	4	7	18	12	13	7	4	2	—
Entreprises de nettoyage et d'entretien des biens et des locaux (lavoirs, teintureriers, etc.) .....	4	28	68	120	85	83	41	29	11	12	5
Services privés d'intérêt général (désinfection, services de voirie) .....	—	—	—	1	2	—	—	1	—	—	—
<b>Total général :</b>	<b>229</b>	<b>1,409</b>	<b>2,786</b>	<b>4,382</b>	<b>4,641</b>	<b>4,494</b>	<b>3,314</b>	<b>2,737</b>	<b>1,703</b>	<b>1,223</b>	<b>631</b>

(1) Voir la note publiée au bas de la page 420.



**Indeling der op 31 December 1947 in de nijverheidsinrichtingen  
bezoldigde vrouwelijke bedienden naar maandwedden en bedrijvigheden (1).**

Maandwedden										BEDRIJVIGHEDEN	
6,000 à moins de 6,500 fr 6,000 tot minder dan 6,500 fr	6,500 à moins de 7,000 fr 6,500 tot minder dan 7,000 fr	7,000 à moins de 7,500 fr 7,000 tot minder dan 7,500 fr	7,500 à moins de 8,000 fr 7,500 tot minder dan 8,000 fr	8,000 à moins de 8,500 fr 8,000 tot minder dan 8,500 fr	8,500 à moins de 9,000 fr 8,500 tot minder dan 9,000 fr	9,000 à moins de 9,500 fr 9,000 tot minder dan 9,500 fr	9,500 à moins de 10,000 fr 9,500 tot minder dan 10,000 fr	10,000 fr et plus 10,000 fr en meer	Total Totaal	Appointement mensuel moyen Gemiddelde maandwedde (fr)	
—	—	—	—	—	—	—	—	—	6	2,125	Visserij.
4	2	—	1	1	1	—	—	—	425	3,082	Winning van steenkolen, ertsen en diverse mineralen.
1	1	1	1	—	—	1	—	—	94	3,288	Winning van bouwsteen en andere grondstoffen voor-
22	7	9	1	6	3	2	1	7	2,205	2,945	namelijk in het bouwbedrijf aangewend.
4	—	6	3	1	1	—	—	2	952	2,930	Voedingswarenbereiding.
5	—	1	—	1	—	—	—	—	241	3,060	Bereiding van dranken, stokerijen.
—	4	—	2	—	—	—	—	—	112	3,215	Tabaksnijverheid.
61	38	26	16	8	9	3	5	11	2,833	3,638	Bereiding van dierlijke en plantaardige oliën en vetten.
10	2	1	2	1	1	1	1	1	504	3,478	Scheikundige nijverheden niet elders genoemd.
12	4	2	4	3	—	—	2	3	733	2,935	Rubbernijverheid.
15	6	—	6	3	—	—	—	3	803	3,310	Hout- en kurknijverheid.
19	15	7	13	9	8	1	1	3	1,416	3,278	Papier- en kartonindustrie en fabricage van voor-
7	3	2	5	—	1	1	—	—	409	3,288	werpen in papier en karton.
50	25	15	13	8	7	6	8	20	3,221	3,448	Druk- en boekbindersbedrijf, fotografie.
63	16	29	32	12	8	6	4	23	3,194	3,348	Huiden- en lederindustrie (schoenen niet inbegrepen).
30	11	12	6	3	3	1	—	5	711	4,125	Textielnijverheid.
1	—	—	—	—	—	—	—	—	65	3,580	Confectie van kledingstukken en fabricage van diverse
10	12	3	3	3	1	2	—	5	1,021	3,032	in weefsels gemaakte artikelen, inbegrepen de
25	11	3	7	2	1	1	2	5	1,107	3,463	schoennijverheid.
22	11	9	5	3	3	1	4	6	1,575	3,310	Productie en voorziening van electriciteit, steenko-
79	50	32	12	14	1	2	5	11	4,526	3,358	kolengas en warmte, dienst voor waterbedeling.
1	1	—	—	1	—	—	—	—	186	2,787	Afgeleide bedrijven van de minerale brandstoffen.
1	2	1	—	1	—	—	—	—	107	3,190	Bedrijven der niet-metaalhoudende mineralen, niet
5	1	1	—	—	—	—	—	—	76	3,283	elders genoemd.
21	7	6	—	5	—	—	—	3	1,070	3,105	Smelten, gieten, walsen, smeden en uitrekken van
14	6	11	5	1	2	2	—	4	740	3,520	gemene metalen.
—	1	—	—	—	—	—	—	—	70	3,258	Fabricage van elders niet genoemde artikelen in ge-
2	1	—	—	2	—	3	1	3	498	2,925	mene metalen.
—	—	—	—	—	—	—	—	—	4	2,875	Fabricage van machines met inbegrip van alle elec-
484	237	177	137	88	50	33	34	115	28,904	3,318	trische toestellen, voertuigen, schepen en lucht-
											vaarttoestellen.
											Instrumentennijverheid, uurwerken en juwelen.
											Diverse be- en verwerkende industrieën niet elders
											genoemd.
											Slecht aangeduide be- en verwerkende industrieën.
											Gebouw en bouwbedrijf.
											Privaat vervoerbedrijf.
											Radiodistributie en televerbindingen (privaat).
											Ondernemingen voor het reinigen en het onderhouden
											van goederen en lokalen (wasserijen, ververijen,
											enz.).
											Private diensten van algemeen nut (ontsmetting, dien-
											sten van straatwerken).
											<i>Algemeen totaal.</i>

(1) Zie nota gepubliceerd onderaan blz. 420.

I. - Répartition par arrondissement administratif des entreprises  
et des effectifs de travailleurs ressortissant à l'O.N.S.S. au 31-12-1950 (1).

I. - Indeling naar administratief arrondissement van de ondernemingen  
en de arbeidskrachten die onder de R.M.Z. ressorteren op 31-12-1950 (1).

Source : O. N. S. S.

Bron : R. M. Z.

ARRONDISSEMENTS	Nombre d'entreprises Aantal onder- nemingen	Nombre d'ouvriers Aantal werklieden		Nombre d'employés Aantal bedienden		ARRONDISSEMENTEN
		Hommes Mannen	Femmes Vrouwen	Hommes Mannen	Femmes Vrouwen	
Anvers .....	14,647	116,119	29,432	34,499	15,811	Antwerpen.
Malines .....	3,216	22,794	5,099	2,834	1,709	Mechelen.
Turnhout .....	2,419	21,122	4,785	2,629	705	Turnhout.
<i>Anvers :</i>	<b>20,282</b>	<b>160,035</b>	<b>39,316</b>	<b>39,962</b>	<b>18,225</b>	<i>Antwerpen.</i>
Bruxelles .....	29,972	194,499	74,273	111,124	60,885	Brussel.
Louvain .....	3,470	23,179	6,631	5,830	2,287	Leuven.
Nivelles .....	2,749	22,584	6,137	2,815	921	Nijvel.
<i>Brabant :</i>	<b>36,191</b>	<b>240,262</b>	<b>87,041</b>	<b>119,769</b>	<b>64,093</b>	<i>Brabant.</i>
Bruges .....	3,852	17,617	3,679	3,391	1,726	Brugge.
Dixmude .....	855	1,771	194	99	48	Diksmuide.
Ypres .....	2,300	6,108	931	600	272	Ieper.
Courtrai .....	5,271	38,279	17,216	4,879	2,132	Kortrijk.
Ostende .....	2,110	10,132	1,879	1,306	998	Oostende.
Roulers .....	2,357	15,472	6,570	1,581	642	Roeselare.
Tielt .....	1,370	5,620	1,991	325	173	Tielt.
Furnes .....	1,283	3,454	508	270	118	Veurne.
<i>Flandre occidentale :</i>	<b>19,398</b>	<b>98,453</b>	<b>32,968</b>	<b>12,451</b>	<b>6,109</b>	<i>West-Vlaanderen.</i>
Alost .....	2,870	18,920	13,930	2,452	1,167	Aalst.
Audenaerde .....	1,773	13,195	9,610	1,380	615	Oudenaarde.
Termonde .....	1,566	15,210	7,390	1,372	557	Dendermonde.
Eeklo .....	1,396	7,580	2,370	740	243	Eeklo.
Gand .....	7,078	57,789	26,938	10,248	5,683	Gent.
Saint-Nicolas-Waes .....	2,558	16,817	9,164	1,864	800	Sint-Niklaas-Waas.
<i>Flandre orientale :</i>	<b>17,241</b>	<b>129,511</b>	<b>69,402</b>	<b>18,056</b>	<b>9,065</b>	<i>Oost-Vlaanderen.</i>
Ath .....	1,052	10,366	2,080	755	373	Aat.
Charleroi .....	4,626	87,513	12,590	13,723	5,262	Charleroi.
Mons .....	2,654	43,557	6,807	4,935	2,101	Bergen.
Soignies .....	1,913	28,224	3,090	3,570	1,082	Zinnik.
Thuin .....	1,591	21,421	4,681	2,294	650	Thuin.
Tournai .....	2,549	14,570	5,102	2,848	1,166	Doornik.
<i>Hainaut :</i>	<b>14,385</b>	<b>205,651</b>	<b>34,350</b>	<b>28,125</b>	<b>10,634</b>	<i>Henegouwen.</i>
Huy .....	1,509	10,713	921	1,449	506	Hoei.
Liège .....	8,283	122,191	23,239	24,012	11,260	Luik.
Verviers .....	3,869	26,554	12,290	5,780	2,655	Verviers.
Waremme .....	977	4,085	432	520	149	Borgworm.
<i>Liège :</i>	<b>14,638</b>	<b>163,543</b>	<b>36,882</b>	<b>31,761</b>	<b>14,570</b>	<i>Luik.</i>
Hasselt .....	2,187	39,076	1,480	3,568	1,072	Hasselt.
Maaseik .....	866	10,465	485	873	170	Maaseik.
Tongres .....	1,422	12,048	570	987	200	Tongeren.
<i>Limbourg :</i>	<b>4,475</b>	<b>61,589</b>	<b>2,535</b>	<b>5,428</b>	<b>1,442</b>	<i>Limburg.</i>
Arlon .....	468	3,456	265	650	245	Aarlen.
Bastogne .....	464	1,389	61	124	66	Bastenaken.
Marche-en-Famenne .....	529	1,930	362	243	131	Marche-en-Famenne.
Neufchâteau .....	665	3,375	425	586	181	Neufchâteau.
Virton .....	381	1,847	118	216	101	Virton.
<i>Luxembourg :</i>	<b>2,507</b>	<b>11,997</b>	<b>1,231</b>	<b>1,819</b>	<b>724</b>	<i>Luxemburg.</i>
Dinant .....	1,334	5,891	741	721	451	Dinant.
Namur .....	3,233	27,894	3,485	4,462	2,069	Namen.
Philippeville .....	681	5,172	463	555	230	Philippeville.
<i>Namur :</i>	<b>5,248</b>	<b>38,957</b>	<b>4,689</b>	<b>5,738</b>	<b>2,750</b>	<i>Namen.</i>
<i>Le Royaume :</i>	<b>134,365</b>	<b>1,109,998</b>	<b>308,414</b>	<b>263,109</b>	<b>127,612</b>	<i>Het Rijk.</i>

(1) Y compris les ouvriers mineurs ressortissants au F. N. R. O. M. (à l'exclusion des ouvriers assimilés aux ouvriers mineurs).

(1) De mijnwerkers die onder het N. P. M. ressorteren inbegrepen (uitgezonderd de met de mijnwerkers gelijkgestelde arbeiders).

**II. - Répartition par branche d'activité des entreprises  
et des effectifs de travailleurs occupés au 31-12-1950.**  
**II. - Indeling van de ondernemingen en de arbeidskrachten  
naar bedrijfstak op 31-12-1950.**

(Source : O. N. S. S.)

(Bron : R. M. Z.)

BRANCHE D'ACTIVITÉ	Nombre d'entreprises Aantal onder- nemingen	Nombre d'ouvriers Aantal werklieden		Nombre d'employés Aantal bedienden		BEDRIJFSTAK
		Hommes Mannen	Femmes Vrouwen	Hommes Mannen	Femmes Vrouwen	
<i>Royaume :</i>	<b>135,531</b>	<b>1,138,575</b>	<b>311,423</b>	<b>264,230</b>	<b>127,755</b>	<i>Het Rijk.</i>
<i>Agriculture, sylviculture et pêche.</i>	<b>16,504</b>	<b>26,881</b>	<b>1,135</b>	<b>349</b>	<b>97</b>	<i>Landbouw, bosontginning en visserij</i>
A. Agriculture et sylviculture. . .	16,136	24,835	1,120	310	87	A. Landbouw en bosontginning.
1. Agricult. proprement dite	13,716	19,320	841	—	—	1. Eigenlijke landbouw.
2. Horticult. et sylvicult. (1)	2,420	5,515	279	310	87	2. Tuinb. en bosontginn. (1).
B. Pêche . . . . .	368	2,046	15	39	10	B. Visserij.
<i>Industries extractives . . . . .</i>	<b>530</b>	<b>168,311</b>	<b>2,355</b>	<b>6,204</b>	<b>539</b>	<i>Extractieve bedrijven.</i>
1. Extraction de charbon, mine- raux et minéraux divers (2)	118	153,047	2,218	4,947	386	1. Ontginning van steenkool, van erts en div. delfstoffen (2).
2. Extraction de pierres à bâtir et autres matériaux utilisés principalement pour la con- struction . . . . .	412	15,264	137	1,257	153	2. Ontginning van bouwsteen en andere vooral in het bouw- bedrijf aangewende mate- rielen.
<i>Industries manufacturières . . . . .</i>	<b>44,663</b>	<b>615,454</b>	<b>242,916</b>	<b>105,610</b>	<b>32,973</b>	<i>Industriële bedrijven.</i>
1. Ind. des denrées alimentaires	8,685	47,703	15,962	6,706	2,881	1. Voedingswarenbereiding.
2. Boissons . . . . .	1,395	19,798	1,706	4,018	978	2. Drankbereiding.
3. Tabac . . . . .	301	2,716	5,731	1,057	535	3. Tabakbewerking.
4. Huiles et graisses animales et végétales, y compris la margarine . . . . .	77	2,460	391	1,032	151	4. Dierlijke en plantaardige oliën en vetstoffen, margarine inbegrepen.
5. Chimiques non dénommées ailleurs . . . . .	921	26,970	8,347	10,220	3,183	5. Chemische nijverheid niet el- ders vernoemd.
6. Caoutchouc . . . . .	185	4,852	2,640	1,123	559	6. Rubberindustrie.
7. Bois et ameublement . . . . .	4,852	37,077	3,258	2,343	1,043	7. Houtbewerking en stoffering.
8. Papier . . . . .	408	12,749	6,748	2,305	838	8. Papiernijverheid.
9. Livre et photographie . . . . .	2,097	16,807	4,492	4,206	1,949	9. Boekbedrijf en fotografie.
10. Cuir et peaux . . . . .	1,246	8,365	4,856	1,130	597	10. Huiden- en lederindustrie.
11. Textiles . . . . .	4,099	94,406	92,737	10,457	4,246	11. Textielnijverheid.
12. Vêtement . . . . .	8,617	21,947	57,366	4,927	4,857	12. Kledingindustrie :
a) habillement . . . . .	7,400	11,259	47,833	3,838	4,314	a) schoenbedr. niet inbegr.
b) chaussure . . . . .	1,217	10,688	9,533	1,089	543	b) schoenbedrijf.
13. Production et distribution d'électricité, de gaz et de chaleur, service des eaux . .	178	12,180	330	6,264	766	13. Productie en distributie van water, gas, warmte en elec- tricité.
14. Dérivés de combust. minér.	35	4,825	153	2,140	337	14. Derivaten van miner. brandst.
15. Industries des minéraux non métalliques . . . . .	1,427	45,197	7,689	4,759	1,004	15. Bedrijven van niet metalen delfstoffen :
a) céramiques et industries connexes . . . . .	1,188	30,621	3,784	2,851	640	a) keramische nijverheid en aanverwante bedrijven.
b) verrières . . . . .	239	14,576	3,955	1,908	364	b) glasnijverheid.
16. Fonte, laminage, forgeage et étriage de métaux communs	813	95,572	5,401	12,975	1,509	16. Metaalgieterijen, pletterijen smederijen en trekkerijen.
17. Fabrication d'articles de mé- taux communs non dénom- més ailleurs . . . . .	2,833	35,350	6,939	4,498	1,479	17. Fabricage van artikels uit ge- woon metaal, niet elders vernoemd.
18. Fabrication de machines, y compris tous les appareils électriques, véhicules, na- vires et aéronefs . . . . .	4,520	109,819	16,163	24,653	5,527	18. Machineconstructie, electris- che toestellen, vervoer- middelen, schepen en vlieg- tuigen inbegrepen.
19. Art et précision . . . . .	1,315	12,792	993	427	371	19. Kunst- en precisiebedrijven :
a) diamantaires exclus . . .	554	2,471	398	371	331	a) diamantbed. niet inbeg.
b) diamantaires uniuquem.	761	10,321	595	56	40	b) diamantbedrijf.
20. Industries manufacturières di- verses non dénommées aill.	492	1,911	587	229	111	20. Diverse verwerkende bedrijven niet elders vernoemd.
21. Industries manufacturières mal désignées . . . . .	167	1,958	427	141	52	21. Diverse recuperatie- en afval- bedrijven.

(1) Y compris le personnel occupé dans les domaines privés.

(2) Y compris les ouvriers mineurs et assimilés ressortissant au F. N. R. O. M.

(1) Het personeel tewerkgesteld in de privédoelgebieden inbegrepen.

(2) De mijnwerkers en gelijkgestelden onderworpen aan het N. P. M. inbegrepen.

**II. - Répartition par branche d'activité des entreprises  
et des effectifs de travailleurs occupés au 31-12-1950 (suite).**

**II. - Indeling van de ondernemingen en de arbeidskrachten  
naar bedrijfstak op 31-12-1950 (vervolg).**

BRANCHE D'ACTIVITÉ	Nombre d'entreprises. Aantal ondernemingen	Nombre d'ouvriers Aantal werklieden		Nombre d'employés Aantal bedienden		BEDRIJFSTAK
		Hommes Mannen	Femmes Vrouwen	Hommes Mannen	Femmes Vrouwen	
<i>Bâtiment et Construction</i> .....	<b>22,606</b>	<b>152,332</b>	<b>469</b>	<b>5,817</b>	<b>1,451</b>	<i>Bouwbedrijf.</i>
<i>Transport (1)</i> .....	<b>5,472</b>	<b>55,265</b>	<b>2,172</b>	<b>9,119</b>	<b>2,000</b>	<i>Transportbedrijf (1).</i>
<i>Commerce</i> .....	<b>23,693</b>	<b>53,212</b>	<b>16,843</b>	<b>78,570</b>	<b>54,671</b>	<i>Handel.</i>
<b>A. Entreprises commerciales proprement dites</b> .....	<b>19,310</b>	<b>49,106</b>	<b>13,739</b>	<b>34,676</b>	<b>39,619</b>	<b>A. Eigenlijke handelsondernemingen.</b>
<i>Vente des produits des industr. :</i>						<i>Verkoop van produkten van de :</i>
1. agricoles .....	1,304	2,911	262	1,315	368	1. Landbouwnijverheid.
2. mines, minières et carrières	2,325	7,212	119	1,685	681	2. mijnen, groeven en graverijen.
3. alimentaires, de la pêche et de l'agriculture, destinés à la consommation immédiate.	5,311	13,759	2,905	6,207	5,828	3. voedingswarenbereiding, van visserij en landbouw, bestemd v. onmiddell. verbr.
4. tabac .....	140	78	39	176	204	4. tabakbewerking.
5. chimiques .....	1,262	2,399	877	3,391	2,284	5. chemische nijverheid.
6. du bois, de l'ameublement et de la constr. (et location)	870	2,834	102	899	397	6. houtbewerking, stoffering en bouwbedrijf- (en verhuring)
7. du papier .....	337	570	252	580	483	7. papierindustrie.
8. polygraphiques (et location).	372	638	164	785	643	8. polygraf. bedrijv. (en verhur.).
9. des cuirs et peaux .....	761	779	499	676	1,187	9. huiden- en lederindustrie.
10. textiles, du vêtement, et des articles de mode (et locat.)	3,046	2,213	2,518	4,178	5,924	10. textiel- en kledingindustrie en modeartikels (en verhur.).
11. céramiques et verrières .....	193	591	101	557	324	11. keramische en glasnijverheid.
12. des métaux bruts et façonnés .....	2,050	6,450	630	6,273	3,281	12. bedrijven van onbewerkte en bewerkte metalen.
13. d'art et de précision .....	923	1,382	521	2,135	1,615	13. kunst- en precisiebedrijven.
<i>Commerce en articles divers</i> .....	416	7,290	4,750	5,819	16,400	<i>Handel in allerlei artikels.</i>
<b>B. Entreprises de crédit</b> .....	<b>1,526</b>	<b>1,706</b>	<b>2,181</b>	<b>32,362</b>	<b>9,848</b>	<b>B. Kredietondernemingen.</b>
1. Finances, banques .....	912	1,506	1,583	23,096	5,565	1. Bank en financiën.
2. Assurances .....	614	200	598	9,266	4,283	2. Verzekeringen.
<b>C. Agences diverses</b> .....	<b>2,857</b>	<b>2,400</b>	<b>923</b>	<b>11,532</b>	<b>5,204</b>	<b>C. Diverse agentschappen.</b>
<i>Hôtellerie et soins personnels</i> .....	<b>9,409</b>	<b>17,614</b>	<b>23,747</b>	<b>5,093</b>	<b>3,674</b>	<i>Hotelbedrijf en persoonsverzorging.</i>
1. Hôtels, restaurants, cafés .....	4,427	8,432	8,582	1,570	1,160	1. Hotel-, restaurat.- en caféhoud.
2. Soins personnels non dénommés ailleurs .....	3,839	5,200	12,341	498	942	2. Persoonsverzorging niet elders vermeld.
3. Entreprises de divertissements publics .....	1,143	3,982	2,824	3,025	1,572	3. Vermakelijkheidsbedrijven.
<i>Services publics et autres services d'intér. gén. non dénomm. aill.</i>	<b>12,654</b>	<b>49,506</b>	<b>21,786</b>	<b>53,468</b>	<b>32,350</b>	<i>Overheidsdiensten en andere diensten van algemeen belang.</i>
1. Services médicaux et sanit.	2,583	3,325	4,595	2,396	5,714	1. Geneesk. en sanit. dienstbet.
2. Instruction, religion, arts et sciences .....	3,366	5,069	3,984	5,649	5,639	2. Godsdiens, onderwijs, kunst en wetenschap.
3. Services publics (2) .....	6,705	41,112	13,207	45,423	20,997	3. Overheidsdiensten en andere dienst. van algem. bel. (2).

(1) Y compris les bateliers et les marins de la marine marchande, ces derniers ressortissant au Ministère des Communications.

(2) Y compris les travailleurs temporaires de la S. N. C. B. et les travailleurs de la S. N. C. V.

(1) De binnenschippers, zeelieden der koopvaardij, onderworpen aan het Ministerie van Verkeerswezen, inbegrepen.

(2) De tijdelijke werknemers der N. M. B. S. en de werknemers der N. M. V. B. inbegrepen.

III. — Répartition des cotisations entre les différents organismes (en francs).  
 III. — Verdeling van de bijdragen over de onderscheiden organismen (in frank).

(Source : O.N.S.S.)

(Bron : R.N.Z.)

ORGANISMES	Total des répartitions pour 1950 avant prélèvement des frais d'administration Totaal bedrag der verdel. voor 1950 voor afhouding van de administratiekosten	Prélèvement pour frais d'administration Afhouding voor administratiekosten	Total des répartitions après prélèvement des frais d'administration Totaal bedrag der verdelingen na afhouding van de administratiekosten	ORGANISMEN			
Caisse nationale majorations rentes vieillesse .....	2,656,652,041	13,183,989	2,643,468,052	Nationale Kas voor Rentebijlagen.			
Fonds d'allocations pour employés	605,402,166	3,069,396	602,332,770	Toelagefonds voor bedienden.			
Fonds national assurance maladie-invalidité. — Ouvriers .....	2,595,641,957	12,904,485	2,582,737,472	Rijksfonds voor Verzek. Ziekte-invaliditeit. — Werklieden.			
Fonds national assurance maladie-invalidité. — Employés .....	830,795,108	4,217,820	826,577,288	Rijksfonds voor Verzekering Ziekte-invaliditeit. — Bedienden.			
F. N. A. M. I. — Quart provisionnel	32,257,587	— 174,775	32,432,362	R. V. Z. I. — Kwart. provisie.			
F. N. A. M. I. — Total .....	3,458,694,652	16,947,530	3,441,747,122	R. V. Z. I. — Totaal.			
Fonds de soutien des chômeurs ..	1,197,923,382	5,990,654	1,191,932,728	Steuufonds voor werklozen.			
Office national d'allocat. familiales	4,263,501,064	17,199,634	4,246,301,430	Rijksdienst voor gezinsvergoedingen.			
Caisse allocat. famil. des communes	58,260,635	239,056	58,021,579	Gemeentek. voor gezinsvergoeding.			
O. N. A. F. — Allocations complémentaires 1 % .....	849,723	4,783	844,940	R. S. G. V. — Bijkomende gezinsvergoedingen 1 %.			
Allocations familiales. — Total :	4,322,611,422	17,433,473	4,305,167,949	Gezinsvergoedingen. — Totaal.			
Caisse nationale vacances annuelles. — 4,5 % du sal. compl. des ouvr.	2,152,934,155	10,580,770	2,142,353,385	Rijkskas voor jaarlijks verfof. — 4,5 % berekend op volledig loon.			
C. N. V. A. — Rappel vacances 1948	3,009,214	18,723	2,990,491	R. J. V. — Verlofnavordering. 1948.			
C. N. V. A. — Pécule famil. ouvr.	240,072,655	1,174,640	238,898,015	R. J. V. — Familieverlofg.-werklied.			
C. N. V. A. — Pécule famil. employés	74,773,043	373,093	74,399,950	R. J. V. — Familieverlofg.-bediend.			
C. N. V. A. — Total .....	2,470,789,067	12,147,226	2,458,641,841	R. J. V. — Totaal.			
<b>Total :</b>	<b>14,712,072,730</b>	<b>68,782,268</b>	<b>14,643,290,462</b>	<b>Totaal.</b>			
<i>Hors répartition.</i>				<i>Buiten verdeling.</i>			
Fonds national aide au rééquipement ménager .....	23,231,195	4,328,653	18,902,542	Rijksfonds voor huishoudelijkewederuitrusting.			
Caisse spéciale d'allocations familiales de l'industrie diamantaire..	9,977	—	9,977	Speciale kas voor gezinsvergoedingen voor het diamantbedrijf.			
C. N. V. A. — double pécule 1947	1,199,123	9,274	1,189,849	R. J. V. — Dubbel verlofgeld 1947.			
Fonds de sécurité d'existence des travailleurs de la construction ..	101,433,649	611,151	100,822,498	Fonds voor bestaanszekerheid voor de arbeiders uit het bouwbedrijf.			
Trésor 1 % .....	821,949	4,665	817,284	Schatkist 1 %.			
<b>Total :</b>	<b>14,838,768,624</b>	<b>73,736,011</b>	<b>14,765,032,612</b>	<b>Totaal.</b>			
État et Provinces (régularisation résultant de la loi du 27-3-1951)..	25,111,365	—	25,111,365	Staat en provinciën (regularisatie ingevolge de wet van 27-3-1951).			
<b>Total général :</b>	<b>14,863,879,989</b>	<b>73,736,011</b>	<b>14,790,143,977</b>	<b>Algemeen totaal.</b>			

**IV. — Répartition des cotisations déclarées en 1950.**  
**IV. — Verdeling van de in 1950 aangegeven bijdragen.**  
 (En millions de fr. — In miljoenen frank.)

CATÉGORIE D'ASSUJETTIS	1 <sup>o</sup> trimestre 1 <sup>o</sup> kwartaal	2 <sup>o</sup> trimestre 2 <sup>o</sup> kwartaal	3 <sup>o</sup> trimestre 3 <sup>o</sup> kwartaal	4 <sup>o</sup> trimestre 4 <sup>o</sup> kwartaal	L'année Het jaar	CATÉGORIE VERZEKERINGSPLICHTIGEN
<b>A. — Cotisations brutes (1). — Brutobijdragen (1).</b>						
Ouvriers en général .....	2,294.4	2,454.4	2,445.0	2,655.4	9,849.2	Werklieden over het algemeen.
Ouvriers des ports .....	25.3	35.4	3.4	55.1	119.2	Havenarbeiders.
Réparateurs de navires .....	13.7	7.4	12.4	13.0	46.5	Scheepsherstellers.
Diamantaires .....	22.1	19.3	19.3	23.6	84.3	Diamantbewerkers.
Entreprises horticoles et forestières..	7.9	8.5	9.2	7.4	33.0	Tuinbouw- en bosontginningen.
Industrie hôtelière .....	13.6	14.9	17.2	14.4	60.1	Hotelbedrijf.
Travailleurs à domicile .....	22.4	27.2	24.0	33.1	106.7	Thuisarbeiders.
Pêcheurs maritimes .....	5.4	4.8	5.7	5.2	21.1	Zeevissers.
Navigation intérieure .....	6.3	6.4	6.8	6.9	26.4	Binnenscheepvaart.
Agriculture .....	35.0	38.3	47.7	42.5	163.5	Landbouwers.
Rémunérés au pourboire.....	4.2	4.3	4.3	5.7	18.5	Bezoldigden met fooien.
Saisonniers agricoles .....	3.1	2.5	4.2	5.7	15.5	Landbouwseizoenarbeiders.
Employés en général .....	932.8	965.3	970.3	984.8	3,853.2	Bedienden over het algemeen.
État et provinces :						Staat en provinciën.
ouvriers temporaires .....	15.3	14.8	19.3	15.5	64.9	tijdelijke werklieden.
employés temporaires .....	66.1	61.9	103.6	67.5	299.1	tijdelijke bedienden.
Communes :						Gemeenten :
ouvriers temporaires .....	38.0	39.0	40.8	40.2	158.0	tijdelijke werklieden.
employés temporaires .....	13.7	13.9	15.3	14.6	57.5	tijdelijke bedienden.
Entreprises de la construction .....	316.0	456.3	480.8	400.9	1,654.0	Bouwondernemingen.
<b>Total :</b>	<b>3,835.3</b>	<b>4,174.6</b>	<b>4,229.3</b>	<b>4,391.5</b>	<b>16,630.7</b>	<b>Totaal.</b>
Reliquats de cotisations spéciales :	2.0	0.9	1.1	1.2	5.2	Overschot der speciale bijdragen :
Double pécule et taxe professionnelle 1947 — Cotisation patronale spéciale 2 % sur salaires, 2 <sup>e</sup> trimestre 1948 — Cotisation complémentaire pour vacances annuelles(2) — Cotisation complémentaire 0,5 % sur appointement 1 <sup>e</sup> et 2 <sup>e</sup> trimestres 1949 — Cotisation forfaitaire globale afférente au régime du chômage (S. N. H. B. M.)						Dubbel verlofgeld en bedrijfsbelasting 1947 — Spec. Werkg. bijdrage 2 % op lonen, 2 <sup>e</sup> kwart. 1948 — Aanvullende bijdr. jaarlijks verlof (2) — Aanvullende bijdrage 0,5 % op wedden 1 <sup>e</sup> en 2 <sup>e</sup> kwartaal 1949 — Forfaitaire globale bijdrage i. v. m. werkloosheidstelsel (N. M. G. W.)
<b>Total :</b>	<b>3,837.3</b>	<b>4,175.5</b>	<b>4,230.4</b>	<b>4,392.7</b>	<b>16,635.9</b>	<b>Totaal.</b>
Évolution du montant des cotisations provisionnelles au cours de l'année 1950 (4).....	— 18.9	10.8	— 17.6	58.3	32.6	Beweging van het bedrag der provisionele bijdragen in de loop van het jaar 1950 (4).
<b>Total :</b>	<b>3,818.4</b>	<b>4,186.3</b>	<b>4,212.8</b>	<b>4,451.0</b>	<b>16,668.5</b>	<b>Totaal.</b>
<b>B. — Montants portés par les employeurs en déduction de leur déclaration (retraite, pensions, vacances, allocations familiales).</b>						
<b>B. — Door de werkgevers op hun aangiften in mindering gebrachte bedragen (rente, pensioen, verlof, gezinsvergoedingen).</b>						
	364.7	378.1	399.9	389.4	1,532.1	
<b>Total :</b>	<b>3,453.7</b>	<b>3,808.2</b>	<b>3,812.9</b>	<b>4,061.6</b>	<b>15,136.4</b>	<b>Totaal.</b>
<b>C. — Cotisations en cours de perception. — Nog te innen bijdragen.</b>						
	— 24.2	142.7	(3) 49.4	141.2	(3) 309.1	
<b>Total de la recette :</b>	<b>3,477.9</b>	<b>3,665.5</b>	<b>3,763.5</b>	<b>3,920.4</b>	<b>14,827.3</b>	<b>Bedrag van de ontvangsten.</b>
<b>D. — Frais de gestion. — Beheerkosten.</b>						
	17.9	17.9	36.0	2.0	73.8	
<b>Totaux nets à répartir :</b>	<b>3,435.8</b>	<b>3,671.8</b>	<b>3,727.5</b>	<b>3,918.4</b>	<b>14,753.5</b>	<b>Te verdelen netto-totalen.</b>

(1) Sur salaires limités des ouvriers : 23,5 % en 1945 ; 25 % en 1946 et 1947 ; 22,5 % en 1948, en 1949 et en 1950. — Sur salaires complets des ouvriers : 5 % en 1948 et 1949. — Sur traitements des employés : 23,5 % en 1945 ; 25 % pour 1946, 1947 et 1948 ; 26,5 % pour 1949 et 1950.

(2) 4,5 % sur salaires complets pour vacances annuelles des ouvriers. 0,5 % sur salaires complets pour pécule familial des ouvriers.

(3) Y compris 11,9 millions de créances irrécouvrables.

(4) Y compris les déclarations tardives du 2<sup>e</sup> trimestre 1948.

(1) Op begrensde werkliedenlonen : 23,5 % in 1945 ; 25 % in 1946 en 1947 ; 22,5 % in 1948, in 1949 en in 1950. — Op onbegrensde lonen : 5 % in 1948 en 1949. — Op begrensde bediendenwedden : 23,5 % in 1945 ; 25 % in 1946, 1947 en 1948 ; 25,5 % in 1949 en 1950.

(2) 4,5 % op volledige lonen voor jaarlijks verlof. 0,5 % op volledige lonen voor familieverlofgeld : werklieden.

(3) 11,9 miljoen niet te innen vorderingen inbegrepen.

(4) Inbegrepen de telaarcomende aangiften van het 2<sup>e</sup> kwartaal 1948.

## V. - Salaires plafonnés et non plafonnés déclarés en 1950 (1).

## V. - Lonen met en zonder plafond, aangegeven in 1950 (1).

(En millions de fr. - In millioenen frank.)

(Source : O. N. S. S.)

(Bron : R. M. Z.)

CATÉGORIE D'ASSUJETTIS	Salaires plafonnés (5) Lonen met plafond (5)	Salaires non plafonnés (6) Lonen zonder plafond (6)	Appointements plafonnés Wedden met plafond	Total des rémunérat. plafonnées Totaal bedrag der vergoed. met plafond	CATÉGORIE DER ONDERHORIGEN
	1	2	3	4	
I. <i>Ouvriers en général</i> .....	35,010.4	39,342.9	—	35,010.4	I. <i>Werklieden in het algemeen.</i>
II. <i>Employés en général</i> .....	—	—	15,116.1	15,116.1	II. <i>Bedienden in het algemeen.</i>
III. <i>Catégories spéciales</i> .....	9,086.6	—	1,808.7	10,895.3	III. <i>Bijzondere categorieën.</i>
1. Etat et Prov. (ouvr. tempor.)	394.1	(2)	—	394.1	1. Staat en Prov. (tijdel. werkl.).
2. Etat et Prov. (empl. tempor.)	—	—	1,583.1	1,583.1	2. Staat en Prov. (tijd. bediend.).
3. Communes (ouvr. tempor.)	567.5	608.5	—	567.5	3. Gemeenten (tijd. werkl.).
4. Communes (employés temp.)	—	—	225.6	225.6	4. Gemeenten (tijdel. bediend.).
5. Ouvriers des ports .....	365.9	785.2	—	365.9	5. Havenarbeiders.
6. Réparateurs de navires .....	152.4	244.7	—	152.4	6. Scheepsherstellers.
7. Ouvriers diamantaires .....	356.9	403.4	—	356.9	7. Diamantbewerkers.
8. Industrie hôtelière .....	218.2	(4)	—	218.2	8. Hotelbedrijf.
9. Travailleurs à domicile .....	380.7	420.1	—	380.7	9. Thuisarbeiders.
10. Pêcheurs maritimes .....	75.0	(4)	—	75.0	10. Zeevissers.
11. Entreprises hortic. et forest.	121.2	116.3	—	121.2	11. Tuinbouw en bosontginning.
12. Navigation intérieure .....	164.7	(3)	—	164.7	12. Binnenschippers.
13. Ouvriers de l'agriculture .....	624.0	(4)	—	624.0	13. Landbouwwerklieden.
14. Rémunérés au pourboire ...	66.5	(4)	—	66.5	14. Met fooien bezoldigde werkl.
15. Saisonniers agricoles .....	66.1	(4)	—	66.1	15. Landbouw seizoenarbeiders
16. Ent. de la construction....	5,533.4	6,096.5	—	5,533.4	16. Bouwondernemingen
<i>Total :</i>	<b>44,097.0</b>	—	<b>16,924.8</b>	<b>61,021.8</b>	<i>Totaal.</i>
IV. <i>Ouvriers mineurs et assimilés</i>	6,274.0	8,809.2	—	6,274.9	IV. <i>Mijnwerkers en gelijkgestelde.</i>
V. <i>Marins de la marine march.</i>	p. m.	p. m.	—	p. m.	V. <i>Zeelieden bij de handelsvloot.</i>
<i>Total :</i>	<b>50,371.9</b>	—	<b>16,924.8</b>	<b>67,296.7</b>	<i>Totaal.</i>

(1) Par salaires limités, il faut entendre les salaires qui entrent en ligne de compte pour le calcul des cotisations de sécurité sociale (maximum 4,000 fr par mois et par travailleur); dans le cas des ouvriers rémunérés au pourboire de l'industrie hôtelière, de même que dans le cas des pêcheurs maritimes, des bateliers, des ouvriers permanents et saisonniers de l'agriculture, ces salaires sont fixés forfaitairement par arrêté ministériel. Les cotisations pour vacances annuelles sont précomptées sur les salaires non limités par un plafond.

(2) Catégorie générique dont les employeurs paient directement le pécule de vacances à leurs travailleurs.

(3) Les cotisations pour vacances annuelles ne sont pas perçues par l'O. N. S. S.

(4) Sur la base des salaires fixés forfaitairement par arrêté ministériel.

(5) Y compris les déclarations tardives 1945, 1946, 1947 et 1<sup>er</sup> semestre 1948, entrées du 1-4-50 au 31-3-51.

(6) Se rapportant à la période s'étendant du 3<sup>e</sup> trimestre 1948 au 4<sup>e</sup> trimestre 1950.

(1) Onder begrensde lonen dient men de lonen te begrijpen die bij de berekening van de bijdragen der maatschappelijke zekerheid in beschouwing moeten genomen worden (maximum 4,000 fr per maand en per arbeider); in geval de werklieden met fooien bezoldigd worden, zoals deze van het hotelbedrijf, alsmede de zeevissers, de schippers, de vaste- en seizoenlandbouwarbeiders, worden deze lonen forfaitair door ministeriël besluit vastgesteld. De bijdragen voor jaarlijks verlof worden op de onbegrensde lonen berekend.

(2) Generische categorie waarvan de werkgevers het verlofgeld onmiddellijk uitbetalen aan hun arbeiders.

(3) De bijdragen voor jaarlijks verlof worden niet door de R. M. Z. getind.

(4) Op grond van forfaitair door ministeriël besluit vastgestelde lonen.

(5) Inbegrepen telaarcomende aangiften 1945, 1946, 1947 en 1<sup>ste</sup> halfjaar 1948, ontvangen tussen 1-4-50 en 31-3-1951.

(6) Betreffend de periode gaande van het 3<sup>e</sup> kwartaal 1948 tot het 4<sup>e</sup> kwartaal 1950.

## Assurance en vue de la vieillesse et du décès prématuré.

## Verzekering tegen ouderdom en vroegtijdige dood.

Résultats au 1<sup>er</sup> janvier 1951. — Uitkomsten op 1 Januari 1951.

## A. Compléments de pension de vieillesse et de survie.

## A. Aanvullend ouderdoms- en overlevingspensioen.

## I. Complément de pension de vieillesse. — I. Aanvullend ouderdomspensioen.

Répartition des bénéficiaires suivant l'année de naissance. — Indeling van de begunstigden naar het geboortejaar.

ANNÉE DE NAISSANCE	Anciens ouvriers Gewezen arbeiders		Anciens employés Gewezen bedienden		Totaux Samen		GEBORTEJAAR
	Nombre Aantal	%	Nombre Aantal	%	Nombre Aantal	%	
Avant 1860. ....	438	3	19	1	457	3	Voor 1860.
1860 .....	284	2	11	1	295	2	1860.
1861 .....	378	2	17	1	395	2	1861.
1862 .....	531	3	26	1	557	3	1862.
1863 .....	787	5	35	2	822	5	1863.
1864 .....	1,087	7	47	3	1,134	7	1864.
1865 .....	1,411	9	83	5	1,494	9	1865.
1866 .....	2,024	13	128	8	2,152	13	1866.
1867 .....	2,594	17	176	11	2,770	16	1867.
1868 .....	3,063	20	264	16	3,327	20	1868.
1869 .....	3,815	25	301	18	4,116	24	1869.
1870 .....	4,446	29	408	25	4,854	29	1870.
1871 .....	4,749	31	468	28	5,217	31	1871.
1872 .....	6,011	39	618	37	6,629	39	1872.
1873 .....	6,755	44	669	41	7,424	44	1873.
1874 .....	7,505	49	699	42	8,204	48	1874.
1875 .....	8,314	54	859	52	9,173	54	1875.
1876 .....	8,982	58	985	60	9,967	58	1876.
1877 .....	9,665	63	1,064	65	10,729	63	1877.
1878 .....	9,994	65	1,060	64	11,054	65	1878.
1879 .....	10,576	69	1,095	67	11,671	68	1879.
1880 .....	10,751	70	1,125	68	11,876	70	1880.
1881 .....	10,346	67	1,201	73	11,547	68	1881.
1882 .....	11,023	72	1,288	78	12,311	72	1882.
1883 .....	10,588	69	1,211	74	11,799	69	1883.
1884 .....	9,821	64	1,260	77	11,081	65	1884.
1885 .....	7,832	51	865	53	8,697	51	1885.
1886 .....	—	—	87	5	87	—	1886.
1887 .....	—	—	126	8	126	1	1887.
1888 .....	—	—	107	7	107	1	1888.
1889 .....	—	—	94	6	94	—	1889.
1890 .....	—	—	53	3	53	—	1890.
<b>Total :</b>	<b>153,770</b>	<b>1,000</b>	<b>16,449</b>	<b>1,000</b>	<b>170,219</b>	<b>1,000</b>	<b>Totaal.</b>

Répartition suivant la nature des avantages accordés. — Indeling volgens de aard der verleende voordelen.

AVANTAGES	Ouvriers Arbeiders	Employés Bedienden	Totaux Samen	VOORDELEN
a) Majoration de rente de vieillesse (montant de base).....	333,790,284	29,839,212	363,629,496	a) Ouderdomsrentetoeslag (basisbedragen).
b) Complément de pension de vieillesse	2,207,180,268	238,464,012	2,445,644,280	b) Aanvullend ouderdomspensioen.
c) Suppléments prévus par les art. 90 et 91 des lois coordonnées .....	332,415,156	29,807,256	362,222,412	c) Bijkomende bedragen voorzien door art. 90 en 91 der samengeordende wetten.
<b>Totaux :</b>	<b>2,873,385,708</b>	<b>298,110,480</b>	<b>3,171,496,188</b>	<b>Totaal.</b>



## II. Complément de pension de survie. — II. Aanvullend overlevingspensioen.

Répartition suivant la nature des avantages accordés. — Indeling volgens de aard der verleende voordelen.

AVANTAGES	Ouvriers Arbeiders	Employés Bedienden	Totaux Samen	VOORDELEN
a) Majoration de rente de vieillesse et/ou de veuve (montants de base) ..	103,390,536	11,028,960	114,419,496	a) Ouderdoms- en/of weduwe- rentetoeslag (basisbedragen).
b) Complément de pension de survie ..	990,710,652	179,091,456	1,169,802,108	b) Aanvullend overlevingspensioen.
c) Suppléments prévus par les art. 90 et 91 des lois coordonnées .....	84,546,168	5,244,912	89,791,080	c) Bijkomende bedragen voorzien bij art. 90 en 91 der samengeordende wetten.
<b>Totaux :</b>	<b>1,178,647,356</b>	<b>195,365,328</b>	<b>1,374,012,684</b>	<b>Totalen.</b>

Répartition suivant l'année de naissance. — Indeling naar het geboortejaar.

ANNÉE DE NAISSANCE	Veuves d'ouvriers Weduwen van arbeiders		Veuves d'employés Weduwen van bedienden		Totaux Samen		GEBORTEJAAR
	Nombre Aantal	‰	Nombre Aantal	‰	Nombre Aantal	‰	
1859 .....	782	7	31	2	813	7	1859.
1860 .....	343	3	9	—	352	3	1860.
1861 .....	492	5	22	1	514	4	1861.
1862 .....	587	6	36	2	623	5	1862.
1863 .....	880	8	44	2	924	7	1863.
1864 .....	1,071	10	59	3	1,130	9	1864.
1865 .....	13,98	13	103	5	1,501	12	1865.
1866 .....	1,768	17	139	7	1,907	15	1866.
1867 .....	1,964	19	167	9	2,131	17	1867.
1868 .....	2,247	21	205	11	2,452	20	1868.
1869 .....	2,754	26	249	13	3,003	24	1869.
1870 .....	3,034	29	299	15	3,333	27	1870.
1871 .....	3,168	30	367	19	3,535	28	1871.
1872 .....	3,869	37	516	26	4,385	35	1872.
1873 .....	4,085	39	546	28	4,631	37	1873.
1874 .....	4,152	39	578	30	4,730	38	1874.
1875 .....	4,421	42	692	35	5,113	41	1875.
1876 .....	4,613	43	694	36	5,307	42	1876.
1877 .....	4,514	43	781	40	5,295	42	1877.
1878 .....	4,357	41	809	42	5,166	41	1878.
1879 .....	4,313	41	860	44	5,173	41	1879.
1880 .....	4,341	41	813	42	5,154	41	1880.
1881 .....	4,416	42	874	45	5,290	42	1881.
1882 .....	4,166	39	907	47	5,073	41	1882.
1883 .....	3,883	37	901	46	4,784	38	1883.
1884 .....	3,759	35	868	45	4,627	37	1884.
1885 .....	3,547	33	829	43	4,376	35	1885.
1886 .....	3,352	32	853	44	4,205	34	1886.
1887 .....	3,408	32	865	44	4,273	34	1887.
1888 .....	3,143	30	840	43	3,983	32	1888.
1889 .....	3,047	29	808	42	3,855	31	1889.
1890 .....	2,761	26	778	40	3,539	28	1890.
1891 .....	2,786	26	767	39	3,553	28	1891.
1892 .....	2,572	24	699	36	3,271	26	1892.
1893 .....	2,399	23	596	31	2,995	24	1893.
1894 .....	2,022	19	506	26	2,528	20	1894.
1895 .....	1,366	13	338	17	1,704	14	1895.
<b>Totaux :</b>	<b>105,780</b>	<b>1,000</b>	<b>19,448</b>	<b>1,000</b>	<b>125,228</b>	<b>1,000</b>	<b>Totalen.</b>

## B. Assurance libre. — B. Vrijwillig verzekerden.

Répartition des bénéficiaires d'une majoration de rente de vieillesse, après enquête sur les ressources, suivant l'année de naissance et la catégorie de pension.

Indeling van de begunstigen van een ouderdomsrentetoeslag, na onderzoek van de bestaansmiddelen, volgens het geboortjaar en de pensioenkategorie.

ANNÉE DE NAISSANCE	Pension de ménage (hommes mariés) Pensioen voor een gezin (gehuwde mannen)	Pension d'isolé (hommes et femmes) Pensioen voor een alleenstaande (mannen of vrouwen)	Pension de séparé Pensioen voor een gescheidene	Totaux — Samen		GEBORTEJAAR
				Nombre Aantal	%	
Avant 1860 .....	40	1,204	—	1,244	14	Voor 1860.
1860.....	23	638	—	661	8	1860.
1861.....	43	813	—	856	10	1861.
1862.....	69	989	1	1,059	12	1862.
1863.....	100	1,370	—	1,470	17	1863.
1864.....	141	1,630	—	1,771	20	1864.
1865.....	202	2,028	2	2,232	26	1865.
1866.....	240	2,235	—	2,475	28	1866.
1867.....	349	2,533	—	2,882	33	1867.
1868.....	420	2,657	2	3,079	35	1868.
1869.....	508	2,975	2	3,485	40	1869.
1870.....	574	2,899	3	3,476	40	1870.
1871.....	608	2,999	4	3,611	41	1871.
1872.....	682	3,197	4	3,883	44	1872.
1873.....	785	3,311	5	4,101	47	1873.
1874.....	762	2,957	7	3,726	42	1874.
1875.....	850	3,102	4	3,956	45	1875.
1876.....	915	3,241	9	4,165	47	1876.
1877.....	1,048	3,156	15	4,219	48	1877.
1878.....	952	2,980	13	3,945	45	1878.
1879.....	992	2,933	19	3,944	45	1879.
1880.....	1,233	3,773	16	5,022	57	1880.
1881.....	1,906	4,484	42	6,432	73	1881.
1882.....	1,464	3,401	34	4,899	56	1882.
1883.....	1,416	3,302	91	4,809	55	1883.
1884.....	1,288	2,970	105	4,363	50	1884.
1885.....	503	1,375	30	1,908	22	1885.
1886.....	4	24	—	28	—	1886.
<b>Totaux :</b>	<b>18,117</b>	<b>69,176</b>	<b>408</b>	<b>87,701</b>	<b>1,000</b>	<b>Totalen.</b>

C. Comparaison des résultats constatés du 1<sup>er</sup> janvier 1950 au 1<sup>er</sup> janvier 1951.

C. Vergelijking van de uitkomsten per 1 Januari 1950 en 1 Januari 1951.

## I. Nombre de bénéficiaires. — I. Aantal begunstigen.

	Situation au Toestand op 1-1-1950	Situation au Toestand op 1-1-1951	Différence Verschil	
Assurance obligatoire (1) .....	284,401	295,447	+ 9,046	Verplicht verzekerden (1).
1. Vieillesse .....	163,745	170,219	+ 6,474	1. Ouderdom.
a) Ouvriers .....	150,620	153,770	+ 3,150	a) Arbeiders.
b) Employés .....	13,125	16,449	+ 3,324	b) Bedienden.
2. Survie .....	120,656	125,228	+ 4,572	2) Overleving.
a) Ouvriers .....	103,132	105,780	+ 2,648	a) Arbeiders.
b) Employés .....	17,524	19,448	+ 1,924	b) Bedienden.
Assurance libre (2) .....	139,873	140,711	+ 838	Vrij verzekerden (2).
1. Vieillesse .....	88,899	87,701	— 1,198	1. Ouderdom.
2. Survie .....	50,974	53,010	+ 2,036	2. Overleving.
<b>Totaux (1) + (2) :</b>	<b>424,274</b>	<b>436,158</b>	<b>+ 11,884</b>	<b>Totalen (1) + (2).</b>

**II. Montant annuel des dépenses engagées (en millions de francs).**  
**II. Jaarlijks bedrag der betaalbaar gestelde uitgaven (in millioenen franken).**

	Situation au Toestand op 1-1-1950	Situation au Toestand op 1-1-1951	Différence Verschil	
Assurance obligatoire (1) .....	3,965.2	4,545.5	+ 580.3	Verplicht verzekerden (1).
1) Vieillesse .....	2,726.8	3,171.5	+ 444.7	1. Ouderdom.
a) Ouvriers .....	2,511.2	2,873.4	+ 362.2	a) Arbeiders.
b) Employés .....	215.6	298.1	+ 82.5	b) Bedienden.
2. Survie .....	1,238.4	1,374.0	+ 135.6	2. Overleving.
a) Ouvriers .....	1,070.6	1,178.6	+ 108.0	a) Arbeiders.
b) Employés .....	167.8	195.4	+ 27.6	b) Bedienden.
Assurance libre (2) .....	494.2	629.1	+ 134.9	Vrij verzekerden (2).
1. Vieillesse .....	455.9	593.5	+ 137.6	1. Ouderdom.
2. Survie .....	38.3	35.6	— 2.7	2. Overleving.
<b>Totaux (1) + (2) :</b>	<b>4,459.4</b>	<b>5,174.6</b>	<b>+ 715.2</b>	<b>Totalen (1) + (2).</b>

**A. — Avantages à charge de l'Etat.**

La loi générale relative à l'assurance en vue de la vieillesse et du décès prématuré du 14 juillet 1930 a fait l'objet de diverses modifications au cours des années de 1932 à 1936. Elle a subi des modifications plus fondamentales par la loi du 15 décembre 1937, entrée en vigueur le 1<sup>er</sup> janvier 1938.

Un arrêté-loi du 27 octobre 1944 a doublé les majorations de rente de vieillesse et majorations de rente de veuve. Après l'instauration de la sécurité sociale (Arrêté-loi du 28 décembre 1944), le bénéfice du doublement de la majoration de rente de vieillesse et de veuve a été limité aux bénéficiaires de la majoration de rente qui ne bénéficiaient pas d'un complément de pension.

L'arrêté du Régent du 23 avril 1949 a permis l'octroi d'un supplément à la majoration de rente de vieillesse dont le montant est de 2,400 francs pour un homme marié et de 1,200 francs pour les autres bénéficiaires.

Enfin, il convient de remarquer que la législation a subi d'importantes modifications apportées par l'arrêté-loi du 9 juin 1945 et la loi du 28 août 1946.

L'arrêté du Régent du 12 septembre 1946 a coordonné les textes et l'arrêté du Régent du 14 septembre 1946, modifié par celui du 12 mars 1948 et celui du 13 décembre 1949 a déterminé les règles relatives à l'introduction et à l'instruction des demandes en majoration de rente de vieillesse.

**B. — Avantages à charge de la Sécurité Sociale.**

L'arrêté-loi du 28 décembre 1944, concernant la sécurité sociale des travailleurs, a prévu l'octroi de compléments de pension de vieillesse et de survie.

Les compléments de pension de vieillesse sont accordés à 65 ans aux anciens salariés (ouvriers et employés) et les compléments de pension de survie dès l'âge de 55 ans aux veuves de salariés (ouvriers et employés).

Le montant et les conditions d'octroi ont été modifiés par les arrêtés suivants :

**A. — Voordelen ten laste van de Staat.**

De algemene wet betreffende de verzekering tegen ouderdom en vroegtijdige dood van 14 Juli 1930 heeft in de loop der jaren 1932-1936 verschillende wijzigingen ondergaan. De meest ingrijpende waren het resultaat van de wet van 15 December 1937, die op 1 Januari 1938 in voege getreden is.

Een besluitwet van 27 October 1944 bracht de verdubbeling der ouderdoms- en weduwe rentetoeslagen. Na de instelling van de maatschappelijke zekerheid (besluitwet van 28 December 1944) werd het voordeel van de verdubbelde ouderdoms- en weduwerentoeslag beperkt tot de begunstigde van de rentetoeslag, die van geen aanvullingspensioen genoten.

Het besluit van de Regent dd. 23 April 1949 maakte het mogelijk de ouderdomsrentetoeslag te verhogen met 2,400 frank voor een gezin en 1,200 frank voor de andere rechthebbenden.

Ten slotte weze opgemerkt dat de wetgeving grondige aanpassingen heeft ondergaan, die werden aangebracht door de besluitwet van 9 Juni 1945 en de wet van 28 Augustus 1946.

Het besluit van de Regent dd. 12 September 1946 heeft de teksten samengeordend en het besluit van de Regent dd. 14 September 1946, gewijzigd bij dit van 12 Maart 1948 en dit van 13 December 1949, heeft de regels bepaald betreffende de indiening en het onderzoek der aanvragen tot ouderdomsrentetoeslag.

**B. — Voordelen ten laste der Maatschappelijke Zekerheid.**

De besluitwet van 28 December 1944, betreffende de maatschappelijke zekerheid der arbeiders, heeft de toekenning voorzien van aanvullende ouderdoms- en overlevingspensioenen.

De aanvullende ouderdomspensioenen worden toegekend aan de gewezen loontrekkende werklieden of bedienden, die ten minste 65 jaar oud zijn, en de aanvullende overlevingspensioenen aan de weduwen van loontrekkenden (werklieden en bedienden), die ten minste 55 jaar oud zijn.

Het bedrag en de toekenningsvoorwaarden werden gewijzigd bij volgende besluiten :

DATE DES ARRÊTÉS DATUM VAN DE BESLUITEN	Montant des compléments de pension Bedrag van de aanvullende pensioenen			Date de prise de cours ou date d'entrée en vigueur Datum waarop het besluit werd genomen of van kracht geworden is
	Hommes mariés Gehuwde mannen	Autres bénéficiaires Andere begunstigden	Veuves Weduwen	
30 janvier - Januari 1945 .....	6,800	4,500	4,200	1 novembre - November 1944.
13 décembre - December 1945 .....	8,800	5,900	5,200	1 novembre - November 1945.
22 juin - Juni 1946 .....	11,200	7,500	6,400	1 mai - Mei 1946.
21 mai - Mei 1947 .....	13,300	8,780	6,400	1 mai - Mei 1947.
10 mai - Mei 1948 .....	14,800	9,900	6,400 (55 ans - jaar) 8,700 (60 ans - jaar)	1 mai - Mei 1948.
29 mars - Maart 1949 .....	idem	idem	idem	8 avril - April 1949.
23 avril - April 1949 .....	17,200	11,500	7,600 (55 ans - jaar) 9,900 (60 ans - jaar)	1 janvier - Januari 1949.
9 décembre - December 1949 .....	idem	idem	idem	14 décembre - December 1949.

## Fonds national de Retraite des ouvriers mineurs. - Nationaal Pensioenfonds voor mijnwerkers.

(Source : Fonds national de Retraite).

(Bron : Nationaal Pensioenfonds).

NOTE. — Le Fonds national de Retraite des ouvriers mineurs, créé par la loi du 20 août 1920, est actuellement régi par l'arrêté-loi du 25 février 1947.

Il a dans ses attributions tout ce qui est relatif à la pension de vieillesse et à la pension d'invalidité des ouvriers mineurs et assimilés, à la pension de survie et à la pension de vieillesse des veuves de ces ouvriers; il sert aussi des allocations d'orphelin.

L'arrêté-loi du 10 janvier 1945 l'a chargé également d'assurer le service de la sécurité sociale des ouvriers mineurs et assimilés (perception et répartition des cotisations) et de constituer, à partir du 1<sup>er</sup> janvier 1946, la totalité des rentes réversibles sur les veuves des dits ouvriers.

Le Fonds national est chargé aussi de la liquidation des pécules de vacances des ouvriers mineurs et assimilés et des pécules de congé complémentaire des ouvriers du fond des mines de houille.

Ses organes d'exécution sont les six caisses de prévoyance (une par bassin minier).

L'octroi ou le refus de pensions ou d'allocations est de la compétence exclusive des Commissions administratives des Caisses de prévoyance, jugeant en premier ressort, et du Conseil supérieur d'arbitrage, jugeant en degré d'appel; ces organismes possèdent le caractère d'organismes juridictionnels.

NOTA. — Het Nationaal Pensioenfonds voor Mijnwerkers, opgericht bij de wet van 20 Augustus 1920, staat thans onder het beheer der besluitwet van 25 Februari 1947.

Al wat betrekking heeft op het ouderdomspensioen en het invaliditeitspensioen der mijnwerkers en de er mee gelijkgestelden, het overlevingspensioen en het ouderdomspensioen van hun weduwen, valt onder zijn bevoegdheid, alsmede de uitkering van toelagen aan sommige ouderloze kinderen.

Bij de besluitwet van 10 Januari 1945 werd hem eveneens de dienst der maatschappelijke zekerheid van de mijnwerkers en de er mee gelijkgestelden (ontvangst en verdeling der bijdragen) opgedragen, alsmede, met ingang van 1 Januari 1946, de vestiging der renten, die op de weduwen van beoogde arbeiders kunnen overgedragen worden.

Het Nationaal Pensioenfonds is eveneens belast met de uitbetaling van het verlofgeld aan de mijnwerkers en de er mee gelijkgestelden, alsook van het aanvullend verlofgeld, aan de ondergrondse arbeiders der steenkolenmijnen.

Zes Voorzorgskassen (éne per mijnbekken), zijn de organen van uitvoering. Het toekennen of het weigeren van pensioenen of toelagen hangt uitsluitend af van de Bestuurscommissies der Voorzorgskassen, die in eerste aanleg uitspraak doen, en het Hoger Scheidsrecht, dat in hoger beroep uitsprekt; deze organen hebben het karakter van rechtsinstellingen.

### I. Affiliés; salaires payés; ressources du Fonds. I. Aangeslotenen; uitbetaalde lonen; geldmiddelen van het Fonds.

ANNÉES  JAREN	Nombre d'affiliés actifs  Aantal actieve aangeslotenen	Salaires payés  Uitbetaalde lonen (1,000 fr)	Ressources du Fonds (1,000) — Geldmiddelen van het Fonds (1,000)				
			Cotisations — Bijdragen (a)			Divers Verscheidene	Total Totaal
			Employeurs Werkgevers	Ouvriers Werknemers	Total Totaal		
1945 .....	158,349	3,101,306	605,126	256,316	861,442	32,722	894,164
1946 .....	173,377	4,604,521	968,681	383,051	1,351,732	39,658	1,391,390
1947 .....	227,222	6,950,572	1,425,984	565,340	1,991,324	158,610 (b)	2,149,934
1948 .....	252,344	8,938,552	1,824,516	740,321	2,564,837	451,210 (c)	3,016,047
1949 .....	246,796	9,694,521	2,001,271	790,685	2,791,956	277,535 (d)	3,069,491
1950 (provis.) (voorl.)	—	8,809,350	1,947,600	714,200	2,661,800	127,000	2,788,800

(a) Cotisations dues pour l'exercice.

(b) Y compris le coût du doublement du pécule de vacances de l'exercice 1946/47, des ouvriers houilleurs, soit 106,002,000 francs.

(c) Y compris le coût du doublement du pécule de vacances de l'exercice 1947/48 des ouvriers houilleurs, soit 156,218,000 francs, et y compris les cotisations dues en 1948 pour le doublement du pécule de vacances de l'exercice 1948/49 des ouvriers houilleurs, soit 220,127,000 francs à charge de l'Etat.

(d) Y compris les cotisations dues durant les trois premiers trimestres de 1949 pour le doublement du pécule de vacances de l'exercice 1949/50, des ouvriers houilleurs, soit 180,259,000 francs à charge de l'Etat.

(a) Voor het dienstjaar verschuldigde bijdragen;

(b) Inbegrepen de kosten van de verdubbeling van het verlofgeld der steenkolenmijnarbeiders (verlofdienstjaar 1946/47) hetzij 106,002,000 frank.

(c) Inbegrepen de kosten van de verdubbeling van het verlofgeld der steenkolenmijnarbeiders (verlofdienstjaar 1947/48) hetzij 156,218,000 frank, tevens inbegrepen de bijdragen van 1948 voor de verdubbeling van het verlofgeld (verlofdienstjaar 1948/49) ten voordele der steenkolenmijnarbeiders, hetzij 220,127,000 fr. ten laste van de Staat.

(d) Inbegrepen de bijdragen van de eerste drie kwartalen van 1949 voor de verdubbeling van het verlofgeld van de steenkolenmijnarbeiders (verlofdienstjaar 1949/50) hetzij 180,259,000 frank ten laste van de Staat.

### II. Destination des ressources (1,000 fr.) (\*). — II. Bestemming der geldmiddelen (1,000 fr.) (\*).

ANNÉES  JAREN	F. N. R. O. M. N. P. M.		Congés payés Betaald verlof	F.N.A.M.I. R.V.Z.I.	F.P.S.Ch. V.S.W.	O.N.A.F. R.S.G.	F.N.A.R.M. N.H.H.H.
	Assurance vieillesse, Décès prématuré et Invalidité Ouderdoms-, vroegtijdige doods- en Invaliditeitsverzekering			Maladie Ziekte	Chômage Werkloosheid	Allocations familiales Wezins- vergoedingen	Rééquipement ménager Huishoudelijke heruitrusting
	Répartition Omslag	Capitalisation Capitalisatie					
1945 .....	307,908	75,289	139,009	124,031	61,981	185,946	—
1946 .....	442,034	121,975	239,030	184,181	85,566	256,698	61,906
1947 .....	661,321	178,441	484,619	278,036	115,261	345,782	86,474
1948 .....	866,130	232,923	879,540	357,543	143,131	429,393	107,387
1949 .....	941,183	253,105	792,229	387,781	146,348	439,045	109,800
1950 (provis.) (voorl.)	868,800	247,000	724,800	352,400	125,400	376,300	94,100

(\*) Avant prélèvement pour frais d'administration.

(\*) Vóór afhouding voor beheerskosten.

III. Charges de l'assurance vieillesse, décès prématuré et invalidité (1,000 fr.).  
 III. Lasten van de ouderdoms-, vroegtijdige dood- en invaliditeitsverzekering (1,000 fr.).

ANNÉES JAREN	Fonds National — Nationaal Fonds			Etat Staat	Caisse de Retraite Lijfrentekas	« Caisse Autonome de S. S. dans les mines (France) »	Caisses diverses Verscheidene pensioenkasen	Total Totaal
	Sur recettes ordinaires Op gewone ontvangsten	Sur Fonds des compléments de rentes Op Fonds der aanvullende renten	Sur Fonds de capitalisation Op kapitali- satiefonds					
1945 .....	267,211	5,518	—	584,235	12,387	9,767	96	879,214
1946 .....	328,359	6,604	34	713,116	13,610	7,352	57	1,069,132
1947 .....	535,905	7,453	338	918,238	14,696	11,282	46	1,487,958
1948 .....	507,849	8,777	1,146	1,160,717	16,545	9,223	40	1,704,297
1949 .....	703,800	10,060	2,253	1,322,311	18,457	9,346	59	2,066,286
1950 (prov.) (voorl.)	735,510	11,156	2,934	1,340,954	20,149	12,300	66	2,123,069

IV. Nombre de bénéficiaires. — IV Aantal gerechtigden.

A FIN : EINDE :	Ouvriers — Werklieden			Veuves — Weduwen		Allocations aux enfants et orphelins Kinder- en wezen- toelagen	Total Totaal
	Pensions de vieillesse Ouderdoms- pensioen	Pension anticipée Vervroegd pensioen	Pension d'invalidité Invaliditeits- pensioen	Pensions de survie Overlevings- pensioen	Pensions de vieillesse Ouderdoms- pensioen		
1944 .....	35,949	—	12,330	12,198	15,849	6,219	82,545
1945 .....	36,130	1,193	12,869	12,709	16,486	6,251	85,638
1946 .....	36,459	2,305	14,096	12,016	18,024	5,275	88,175
1947 .....	36,373	3,689	14,416	11,960	19,221	1,036	86,695
1948 .....	36,485	7,657	13,500	12,107	20,055	584	90,388
1949 .....	36,716	8,118	15,881	12,537	20,718	567	94,537
1950 .....	37,142	8,330	17,391	12,959	21,598	594	98,014

V. Dépenses de répartition du Fonds National pour son propre compte (1,000 fr.).

V. Uitkeringskosten van het Nationaal Fonds voor zijn eigen rekening (1,000 fr.).

A. Quote-part des prestations en espèces servies. — A. Aandeel der in speciën uitgekeerde prestaties.

ANNÉES JAREN	Ouvriers — Werklieden		Veuves — Weduwen		Allocations aux enfants et orphelins Kinder- en wezen toelagen	Divers Verscheidene	Cotisation de capitalisation Kapitalisatie bijdragen (4)	Total Totaal
	Pensions de vieillesse Ouderdoms- pensioen	Pension d'invalidité Invaliditeits- pensioen	Pension de survie Overlevings- pensioen	Pension de vieillesse Ouderdoms pensioen				
1945 .....	99,442	58,956	9,413	16,529	4,258	1,892 (1)	—	190,490
1946 .....	117,944	67,808	14,346	20,476	4,170	10 (1)	—	224,754
1947 .....	151,624	91,716	22,964	27,367	1,586	77,000 (2)	1,393	373,650
1948 .....	174,211	83,968	27,449	32,364	742	542 (2)	1,462	320,738
1949 .....	212,943	123,169	33,142	63,440	574	71,247 (3)	1,651	506,166
1950 .....	214,789	133,708	34,701	65,637	518	73,609 (3)	1,918	524,880

(1) Secours aux pensionnés sinistrés.

(2) Indemnités de rééquipement ménager.

(3) Suppléments tenant lieu d'allocations compensatoires.

(4) Article 30, d) de l'arrêté-loi du 25 février 1947.

(1) Hulp verleend aan geteisterde gepensioneerden.

(2) Huishoudelijk heruitrustingsvergoedingen.

(3) Bijlagen ter vervanging der compensatie vergoedingen.

(4) Artikel 30, d) van de besluitwet van 25 Februari 1947.

B. Fourniture de charbon gratuit aux pensionnés.  
B. Kosteloze steenkolenleveringen aan gepensioneerden.

ANNÉES JAREN	Nombre de bons émis Aantal uitgegeven bons	Charbon distribué (Kg) — Uitgedeelde steenkolen (kg)				Valeur du charbon Waarde der steenkolen (1,000 fr)
		Vieux ouvriers Oude werklieden	Ouvriers invalides Invalide werklieden	Veuves Weduwen	Total Totaal	
1945 .....	734,143	98,620,050	34,164,430	59,834,476	192,618,956	76,721
1946 .....	810,833	106,581,180	32,781,642	67,459,800	206,822,622	103,605
1947 .....	871,901	110,555,035	37,135,500	72,906,836	220,597,371	162,255
1948 .....	909,702	118,750,741	35,415,966	76,746,331	230,913,038	187,111
1949 .....	928,695	122,168,447	34,189,195	80,898,017	237,255,659	197,634
1950 (prov.)... (voorl.)	969,923	125,057,795	36,780,539	84,230,149	246,068,483	210,630

VI. Opérations réalisées pour le compte de l'État (1,000 fr).  
VI. Verrichtingen gedaan voor rekening van de Staat (1,000 fr).

ANNÉES JAREN	Ouvriers — Werklieden			Veuves — Weduwen		Allocations aux enfants et orphelins Kinder- en wezen- toelagen	Divers Verscheidene	Total Totaal
	Pensions de vieillesse Ouderdoms- pensioen	Pension anticipée Vervroegd pensioen	Pension d'invalidité Invaliditeits- pensioen	Pensions de survie Overlevings- pensioen	Pension de vieillesse Ouderdoms- pensioen			
1945 .....	338,456	9,385	111,113	16,148	107,137	1,996	—	584,235
1946 .....	386,618	39,157	134,917	24,582	125,735	2,107	—	713,116
1947 .....	467,628	77,830	183,858	23,790	164,339	793	—	918,238
1948 .....	525,960	246,681	168,332	24,999	194,374	371	—	1,160,717
1949 .....	549,788	231,857	246,959	28,513	193,633	287	71,274*	1,322,311
1950 .....	552,519	214,020	269,284	30,389	200,791	259	73,692*	1,340,954

(\*) Suppléments tenant lieu d'allocations compensatoires.

(\*) Bijlagen ter vervanging der compensatie vergoedingen.

### Allocations familiales aux non-salariés.

(Loi du 10 juin 1937.)

### Kindertoeslagen aan de niet-loontrekkenden.

(Wet van 10 Juni 1937.)

(Source : Caisse Mutuelle Nationale d'Allocations familiales)

(Bron : Nationale Onderlinge Kas voor Gezinstoeslagen)

	1946	1947	1948	1949	
Nombre d'assujettis .....	1,099,136	1,124,944	1,109,046	1,075,928	Aantal der aangeslotenen.
Pourcentage d'assujettis ayant charge d'enfant .....	23.87	25.49	24.78	26.45	Percentage der aangeslotenen, die kinderen ten laste hebben.
Nombre moyen d'enfants par famille.....	2.08	2.05	2.03	2.01	Gemiddeld aantal kinderen per gezin.
Allocations familiales moyennes annuelles par famille .....	1,316.68	1,941.89	1,744.55	1,834.74	Jaarlijkse gemiddelde kindertoeslagen per gezin.

Pourcentage des familles ayant à charge le nombre suivant d'enfants :  
Percentage der gezinnen, met het volgend aantal kinderen ten laste :

ANNÉES — JAREN	1	2	3	4	5 et plus en meer
1943 .....	42.91	28.15	14.64	7.48	6.82
1945 .....	44.73	27.85	13.95	7.00	6.47
1946 .....	44.37	27.91	14.07	7.19	6.46
1947 .....	45.20	28.14	13.84	6.77	6.05
1948 .....	45.66	28.46	13.63	6.59	5.66
1949 .....	45.83	28.75	13.47	6.43	5.52

Répartition des attributaires selon le nombre d'enfants à charge.  
Verdeling der rechthebbenden volgens het aantal kinderen ten laste.

DATES DATA	1	2	3	4	5	6	7	8	9	10 et plus en meer
30- 9-1943..	93,088	61,069	31,751	16,214	7,740	3,836	1,923	822	329	142
15- 7-1945..	103,348	64,353	32,238	16,167	7,921	3,882	1,885	800	339	129
31-12-1946..	116,457	73,251	36,938	18,861	9,111	4,322	2,099	882	360	165
31-12-1947..	132,378	82,715	40,509	19,690	9,489	4,468	2,194	947	390	164
31-12-1948..	123,204	77,822	36,891	18,037	8,176	3,919	1,879	817	354	179
31-12-1949..	134,810	83,882	39,064	18,676	8,432	4,005	1,908	841	352	189

Rang des enfants bénéficiaires. — Rang der kinderen die toelagen ontvingen.

DATES DATA	1	2	3	4	5	6	7	8	9	10 et plus en meer
30- 9-1943..	216,914	123,826	62,757	31,006	14,792	7,052	3,216	1,293	471	173
15- 7-1945..	231,062	127,714	63,361	31,123	14,956	7,035	3,153	1,268	468	129
31-12-1946..	262,446	145,989	72,738	35,800	16,939	7,828	3,506	1,407	525	165
31-12-1947..	292,944	160,566	77,851	37,342	17,652	8,163	3,695	1,501	554	164
31-12-1948..	271,278	148,074	70,252	33,361	15,324	7,148	3,229	1,350	533	179
31-12-1949..	292,159	157,349	73,467	34,403	15,727	7,295	3,290	1,382	541	189

## Allocations familiales. — Kindertoeslag.

Loi du 4 août 1930. — Wet van 4 Augustus 1930.  
(Situation au 31 décembre. — Toestand op 31 December.)

(Source : Ministère du Travail et de la Prévoyance sociale)

(Bron : Ministerie van Arbeid en Sociale Voorzorg)

SPÉCIFICATIONS	1947	1948	1949	1950	OPSOMMING
Caisses primaires en activité .....	79	78	78	78	Primaire kassen in werking.
Entreprises affiliées.....	239,198	237,397	227,258	204,498	Aangesloten bedrijven.
Travailleurs occupés					Mannen
Hommes .....	1,460,550	1,432,060	1,393,595	1,434,886	Vrouwen
Femmes .....	409,028	388,348	391,122	418,965	Tewerkgestelde arbeiders
<i>Total :</i>	<b>1,869,578</b>	<b>1,820,408</b>	<b>1,784,717</b>	<b>1,853,851</b>	<i>Totaal.</i>
Familles attributaires.....	596,507	608,132	620,235	640,457	Gezinnen die toelagen ontvingen.
Enfants bénéficiaires .....	1,065,153	1,078,803	1,100,386	1,140,825	Kinderen die toelagen ontvingen.

ANNÉES JAREN	Nombre de familles ayant à charge le nombre suivant d'enfants Aantal gezinnen met het volgend aantal kinderen ten laste									
	1	2	3	4	5	6	7	8	9	10 et plus en meer
1944	204,747	95,489	39,210	18,308	8,983	4,268	2,094	914	394	221
1945	264,960	124,875	52,027	23,739	11,511	5,484	2,489	1,099	479	262
1946	283,404	134,388	54,318	24,559	11,566	5,430	2,630	1,145	479	268
1947	333,437	151,454	60,942	26,941	12,732	6,000	2,842	1,270	546	343
1948	342,310	154,343	61,226	26,675	12,654	5,953	2,774	1,297	523	377
1949	348,625	157,949	62,493	27,372	12,707	5,952	2,923	1,287	552	375
1950	356,944	164,617	65,697	28,785	13,094	6,063	2,965	1,335	600	357

ANNÉES JAREN	Rang des enfants bénéficiaires — Rang der kinderen die toelage ontvingen									
	1 <sup>e</sup>	2 <sup>e</sup>	3 <sup>e</sup>	4 <sup>e</sup>	5 <sup>e</sup>	6 <sup>e</sup>	7 <sup>e</sup>	8 <sup>e</sup>	9 <sup>e</sup>	10 <sup>e</sup> et plus en meer
1944	374,628	169,881	74,392	35,182	16,874	7,891	3,623	1,529	615	317
1945	486,925	221,965	97,090	45,063	21,324	9,813	4,329	1,840	741	374
1946	518,187	234,783	100,395	46,077	21,518	9,952	4,522	1,892	747	385
1947	596,507	263,070	111,616	50,674	23,733	11,001	5,001	2,159	889	503
1948	608,132	265,822	111,479	50,253	23,578	10,924	4,971	2,197	900	547
1949	620,235	271,610	113,661	51,168	23,796	11,089	5,137	2,214	927	549
1950	640,457	283,513	118,896	53,199	24,414	11,320	5,257	2,292	957	520

### Nombre au 31 décembre, de sociétés mutualistes et de fédérations mutualistes reconnues. Aantal erkende mutualiteitsverenigingen en mutualiteitsbonden op 31 December.

(Source : Ministère du Travail et de la Prévoyance sociale)

(Bron : Ministerie van Arbeid en Sociale Voorzorg)

ANNÉES JAREN	Antwerpen Anvers	Brabant	West- Vlaanderen Flandre occidentale	Oost- Vlaanderen Flandre orientale	Hainaut Hene- gouwen	Liège Luik	Limburg Limbourg	Luxem- bourg Luxem- burg	Namur Namen	Le Royaume Het Rijk
-----------------	---------------------	---------	---	---	----------------------------	---------------	---------------------	-----------------------------------	----------------	------------------------------

#### A. Sociétés mutualistes reconnues. — A. Erkende mutualiteitsverenigingen.

1944	844	1,176	645	1,137	1,588	954	435	286	738	7,803
1945	797	1,182	637	1,107	1,572	943	426	284	739	7,687
1946	782	1,168	613	1,099	1,558	907	339	278	728	7,472
1947	743	1,159	606	1,095	1,550	886	312	277	725	7,353
1948	738	1,148	602	1,081	1,547	882	306	275	721	7,300
1949	728	1,123	594	1,074	1,534	861	306	273	716	7,209
1950	716	1,094	549	941	1,485	862	290	263	700	6,900

#### B. Fédérations mutualistes reconnues. — B. Erkende mutualiteitsbonden.

1944	37	34	19	25	29	25	6	4	12	191
1945	32	33	18	24	29	25	5	4	12	182
1946	29	33	19	24	29	22	5	4	12	177
1947	26	32	19	25	29	22	5	4	12	174
1948	25	33	19	24	29	22	5	4	11	172
1949	24	33	17	23	29	20	4	4	11	165
1950	21	27	18	20	29	21	4	4	10	154



**Sociétés mutualistes reconnues ayant pour objet l'assurance contre la maladie.**  
**Erkende mutualiteitsverenigingen voor ziekteverzekering.**

(Source : Ministère du Travail et de la Prévoyance sociale)

(Bron : Ministerie van Arbeid en Sociale Voorzorg)

SPÉCIFICATIONS	1941	1942	1943	1944	1945	1946	1947	1948	OPSOMMING	
<b>A. Service primaire. — A. Primaire dienst.</b>										
Sociétés existantes .	2,876	2,847	2,797	2,696	2,720	2,589	2,399	2,289	Bestaande verenig. Verenigingen die hun rekeningen hebben overgelegd. Werkelijke leden : 1) voor de vergoeding van primaire werk- onbekwaamheid. 2) voor de begrafenis- vergoeding. Aangeslotenen die vergoeding be- kwamen. Dagen vergoeding (duizendtallen).  <i>Ontvangst.</i> (1,000 fr). Bijdragen. Andere ontvangsten.	
Sociétés ayant transmis leurs comptes	2,504	2,473	2,458	2,422	2,249	2,163	2,133	2,096		
Membres effectifs :	876,186	915,668	940,275	976,427						
1) pour l'indemnité d'incapacité primaire	—	—	—	—	363,882	325,359	329,883	393,872		
2) pour l'indemnité funéraire .....	—	—	—	—	659,989	1,414,782	1,833,965	2,006,419		
Sociétaires indemnisés .....	99,862	134,516	159,671	159,794	33,537	29,047	27,782	25,782		
Journées indemnisées (milliers) ..	3,133	4,327	5,309	5,998	1,506	952	889	824		
<i>Recettes</i> (1,000 fr)										
Cotisations .....	33,631	42,644	46,287	54,554	19,940	19,413	18,849	18,623		
Autres recettes ....	10,660	14,708	17,341	16,684	22,805	22,459	11,441	9,010		
<i>Total :</i>	<b>44,291</b>	<b>57,352</b>	<b>63,628</b>	<b>71,238</b>	<b>42,745</b>	<b>41,872</b>	<b>30,290</b>	<b>27,633</b>	<i>Totaal.</i>	
<i>Dépenses</i> (1,000 fr)									<i>Uitgaven</i> (1,000 fr). Vergoeding voor werkonbekwaamh. Begraveniskosten. Kosten van bestuur. Andere uitgaven.	
Indemnités pour incapacité de travail	30,406	43,001	53,601	60,903	16,886	17,162	15,682	14,377		
Frais de funérailles .	4,657	5,178	5,064	6,950	1,338	280	187	194		
Frais d'administrat.	7,170	9,235	9,972	10,131	4,791	4,780	4,240	4,466		
Autres dépenses ...	1,205	1,582	1,838	2,663	7,983	14,756	4,678	4,574		
<i>Total :</i>	<b>43,438</b>	<b>58,996</b>	<b>70,475</b>	<b>80,647</b>	<b>30,998</b>	<b>36,978</b>	<b>24,787</b>	<b>23,611</b>		<i>Totaal.</i>
Avoir social (1,000 fr) .....	139,598	138,612	130,861	120,438	126,566	130,035	135,042	137,093	Maatschappelijk vermogen (1,000 fr).	
<b>B. Service médico-pharmaceutique familial. — B. Medisch-pharmaceutische familiendienst.</b>										
Nombre de sociétés.	1,978	1,947	1,930	1,901	1,709	1,613	1,403	1,267	Aantal verenigingen. Aangeslotenen. <i>Ontvangst.</i> (1,000 fr). Bijdragen. Subsidies der openbare besturen. Andere ontvangsten.	
Bénéficiaires .....	3,224,328	3,253,001	3,301,315	3,365,570	1,048,011	958,204	938,261	987,278		
<i>Recettes</i> (1,000 fr)										
Cotisations .....	128,526	137,764	159,743	193,996	124,326	149,393	177,929	230,874		
Subsidies des pouvoirs publics ....	42,315	41,694	48,973	59,583	47,676	41,260	47,934	59,486		
Autres recettes ....	32,195	45,645	68,464	64,857	20,639	20,716	12,036	11,403		
<i>Total :</i>	<b>203,036</b>	<b>225,103</b>	<b>277,180</b>	<b>318,436</b>	<b>192,641</b>	<b>211,369</b>	<b>237,899</b>	<b>301,763</b>		<i>Totaal.</i>
<i>Dépenses</i> (1,000 fr)										<i>Uitgaven</i> (1,000 fr). Kosten van geneesk. behandeling en geneesmiddelen. Kraambed. Kosten van bestuur. Andere uitgaven.
Frais médicaux et pharmaceutiques .	173,419	226,848	279,063	282,199	149,570	183,137	230,657	280,828		
Accouchements ....	474	409	365	416	3,146	3,107	1,709	1,425		
Frais d'administrat.	13,641	14,885	16,250	19,478	12,679	15,051	18,005	21,127		
Autres dépenses ...	2,894	3,853	4,489	7,133	4,595	8,897	5,175	3,913		
<i>Total :</i>	<b>190,428</b>	<b>245,995</b>	<b>300,167</b>	<b>309,226</b>	<b>169,990</b>	<b>210,192</b>	<b>255,546</b>	<b>307,293</b>	<i>Totaal.</i>	
Passif (1,000 fr) ....	3,101	23,011	46,908	36,514	8,344	6,459	29,930	29,549	Passiva (1,000 fr).	

### Caisses d'invalidité. — Invaliditeitskassen.

(Source : Ministère du Travail et de la Prévoyance sociale)

(Bron : Ministerie van Arbeid en Sociale Voorzorg)

SPÉCIFICATIONS	Service principal — Hoofddienst (a)				Service spécial — Speciale dienst (b)				OPSOMMING
	1946	1947	1948	1949	1946	1947	1948	1949	
Effectif au 31 décembre ..	309,094	306,814	358,189	387,768	3,601	1,901	1,915	1,953	Effectief op 31 December.
<b>Recettes (1,000 fr)</b>									<b>Ontvangsten (1,000 fr).</b>
Cotisations .....	11,360	11,849	11,995	12,271	90	74	76	73	Bijdragen.
Subsides {	4,633	5,562	10,700	7,576	—	—	—	—	Staat
État .....	190	13	—	—	1	—	—	—	Provincie } Subsides.
Province .....	21	30	—	—	—	—	—	—	Gemeente }
Commune .....	2,003	2,206	2,312	2,501	17	14	13	12	Intresten.
Intérêts .....	2,532	491	235	3,162	10	1	4	6	Andere ontvangsten.
Autres recettes .....	<b>20,739</b>	<b>20,151</b>	<b>25,242</b>	<b>25,510</b>	<b>118</b>	<b>89</b>	<b>93</b>	<b>91</b>	<b>Totaal.</b>
<b>Dépenses (1,000 fr)</b>									<b>Uitgaven (1,000 fr).</b>
Indemnités payées .....	12,790	14,623	16,242	16,433	105	94	89	93	Betaalde vergoedingen.
Frais d'administration ...	1,000	1,174	1,196	1,466	7	5	6	6	Bestuurskosten.
Autres dépenses .....	765	4,999	442	917	14	23	9	—	Andere uitgaven.
<b>Total :</b>	<b>14,555</b>	<b>20,796</b>	<b>17,880</b>	<b>18,816</b>	<b>126</b>	<b>122</b>	<b>104</b>	<b>99</b>	<b>Totaal.</b>
Avoir social (1,000 fr) ....	110,163	108,269	115,608	122,418	843	498	713	686	Maatschappelijk vermogen (1,000 fr).
Primes allouées par le gouvernement (1,000 fr) ...	6,634	6,919	7,132	7,200	—	—	—	—	Rijkspremies (1,000 fr).
Sociétaires indemnisés ....	5,092	5,237	5,417	5,124	146	104	79	71	Aangesloten die vergoeding bekwamen.
Journées indemnisées ....	861,243	924,155	1,013,386	991	32,726	19,229	16,125	13,740	Dagen vergoeding.

(a) Affiliés de moins de 65 ans. — (b) Affiliés de 65 ans et plus.

(a) Aangesloten beneden 65 jaar. — (b) Aangesloten van 65 jaar en ouder.

### Caisses antituberculeuses. — Tuberculosebestrijdingskassen.

(Source : Ministère du Travail et de la Prévoyance sociale)

(Bron : Ministerie van Arbeid en Sociale Voorzorg)

SPÉCIFICATIONS	1943	1944	1945	1946	1947	1948	1949	OPSOMMING
Affiliés .....	3,401,607	3,373,034	1,039,978	954,516	942,056	977,021	955,828	Aangesloten.
<b>Recettes (1,000 fr)</b>								<b>Ontvangsten (1,000 fr).</b>
Cotisations .....	17,651	21,247	15,499	14,863	14,763	14,172	18,784	Bijdragen.
Subsides (a) .....	19,034	19,364	20,427	3,829	4,157	4,334	2,649	Subsides (a).
Autres recettes .....	2,258	1,939	1,153	1,604	1,334	1,645	1,104	Andere ontvangsten.
<b>Total :</b>	<b>38,943</b>	<b>42,550</b>	<b>37,079</b>	<b>20,296</b>	<b>20,254</b>	<b>20,151</b>	<b>22,537</b>	<b>Totaal.</b>
<b>Dépenses (1,000 fr)</b>								<b>Uitgaven (1,000 fr).</b>
Frais d'hospitalisation .....	25,757	19,347	8,735	15,744	23,114	32,172	33,642	Verplegingskosten.
Secours, indemnités .....	3,573	2,917	615	817	988	1,153	986	Steungeld, vergoedingen.
Service médical et pharmaceutique .....	—	—	1,006	1,884	3,745	6,177	8,502	Kosten van geneeskundige behandeling en geneesmidd.
Services infirmières (b) .....	5,853	9,272	—	—	—	—	—	Verpleegstersdienst (b).
Autres .....	6,475	4,110	426	2,383	1,186	1,774	2,664	Andere.
<b>Total :</b>	<b>41,658</b>	<b>35,646</b>	<b>10,782</b>	<b>20,828</b>	<b>29,033</b>	<b>41,276</b>	<b>45,794</b>	<b>Totaal.</b>
Avoir social (1,000 fr) .....	42,036	46,879	65,084	64,780	56,000	34,876	11,619	Maatsch. vermogen (1,000 fr).

(a) État, province, commune. — (b) A partir de 1945, les services infirmières ont devenus indépendants.

(a) Staat, provincie, gemeente. — (b) De verpleegstersdienst is van 1945 onafhankelijk geworden.

### Caisses maternelles. — Kraamvrouwenkassen.

(Source : Ministère du Travail et de la Prévoyance sociale)

(Bron : Ministerie van Arbeid en Sociale Voorzorg)

SPÉCIFICATIONS	1943	1944	1945	1946	1947	1948	1949	OPSOMMING
Affiliés (a) .....	1,421,780	1,472,189	896,359	1,842,496	1,554,582	1,765,808	1,853,608	Aangesloten (a).
Journées indemn.-repos ....	—	2,465,980	1,585,530	3,061,749	3,227,438	3,388,643	3,471,927	Vergoede rustdagen.
<b>Recettes (1,000 fr)</b>								<b>Ontvangsten (1,000 fr).</b>
dont cotisations (1,000 fr).	16,628	17,806	17,231	26,686	34,880	52,340	57,753	waarv. bijdragen (1,000 fr).
<b>Dépenses (1,000 fr)</b>								<b>Uitgaven (1,000 fr).</b>
Indemnités de naissance ...	11,331	13,104	8,860	15,381	9,548	21,197	23,015	Geboortevergoedingen.
Indemnités de repos .....	14,665	15,236	15,036	30,940	34,272	36,052	37,051	Rustonderstand.
Autres .....	2,994	3,573	3,671	2,181	8,606	2,997	2,988	Andere.
<b>Total :</b>	<b>28,990</b>	<b>31,013</b>	<b>27,567</b>	<b>48,502</b>	<b>52,426</b>	<b>60,246</b>	<b>63,054</b>	<b>Totaal.</b>

(a) Hommes, femmes, enfants.

(a) Mannen, vrouwen, kinderen.

**Statistique des accidents du travail pour l'année 1946 (1).**  
**Statistiek van de arbeidsongevallen over het jaar 1946 (1).**  
(Ouvriers. — Werklieden.)

**I. Résultats généraux. — I. Algemene uitkomsten.**

BRANCHE D'ACTIVITÉ	Nombre d'entreprises assurées	Nombre d'unités-ouvriers assurées	Montant des salaires assurés (1,000 fr)	Nombre d'accidents	Charges financières résultant des accidents (1,000 fr)	AARD DER ONDERNEMING
	Aantal verzekerde ondernemingen	Aantal verzekerde arbeiders-eenheden	Bedrag der verzekerde lonen (1,000 fr)	Aantal ongevallen	Financiële lasten voortvloeiende uit de ongevallen (1.000 fr)	
<b>Section A.</b>						<b>Sectie A.</b>
<i>Agriculture, sylviculture et pêche.</i>						<i>Landbouw, bosbouw en visserij.</i>
Agriculture et élevage .....	12,442	18,503,01	424,611	2,227	7,130	Landbouw en veeteelt.
Sylviculture et chasse .....	1,231	5,116.02	154,429	1,308	6,176	Bosbouw en jacht.
Pêche .....	13	13.44	360	5	5	Visserij.
<b>Total :</b>	<b>13,686</b>	<b>23,632.47</b>	<b>579,400</b>	<b>3,540</b>	<b>13,311</b>	<b>Totaal.</b>
<b>Section B.</b>						<b>Sectie B.</b>
<i>Industries extractives.</i>						<i>Extractieve nijverheid.</i>
Extraction de charbon, minerais et minéraux divers .....	185	96,952.21	4,446,286	37,170	117,784	Winning van kolen, ertsen en allerlei mineralen.
Extraction de pierres à bâtir et autres matériaux utilisés principalement pour la construction	564	13,694.65	477,896	4,955	11,873	Winning van bouwstoffen en andere grondstoffen voornamelijk in het bouwbedrijf gebezigd.
<b>Total :</b>	<b>749</b>	<b>110,646.86</b>	<b>4,924,182</b>	<b>42,125</b>	<b>129,657</b>	<b>Totaal.</b>
<b>Section C.</b>						<b>Sectie C.</b>
<i>Industries manufacturières.</i>						<i>Be- en verwerkende nijverheid.</i>
Industries des denrées alimentaires .....	12,360	52,338.11	1,566,838	8,983	22,318	Voedingswarenbereiding.
Industries des boissons, distilleries .....	1,758	21,093.74	642,534	5,446	10,657	Bereiding van dranken, stokerijen.
Industries du tabac .....	427	6,759.48	190,262	658	894	Tabaksbewerking.
Industries des huiles et graisses animales et végétales, y compris la margarine .....	50	1,918.06	63,734	291	1,007	Bereiding van oliën en van dierlijke en plantaardige vetten, met inbegrip van margarine.
Industries chimiques non dénommées ailleurs .....	1,019	33,324.10	1,137,080	6,263	14,298	Chemische industrieën niet elders genoemd.
Industries du caoutchouc .....	202	6,963.62	220,935	1,308	4,156	Rubberbewerking.
Industries du bois et du liège ..	10,082	49,572.38	1,612,880	10,255	27,188	Hout- en kurkbewerking.
Industries du papier et fabrication d'articles en papier et carton .....	409	16,745.72	521,169	3,204	7,623	Papiernijverheid en fabricage van producten uit papier en karton.
Impression et reliure; photographie .....	2,017	19,182.94	668,625	1,685	5,382	Drukkerijen en boekbinderijen; fotografie.
Industries des cuirs et peaux ...	1,204	10,864.94	346,807	1,396	2,694	Huiden- en lederbewerking.
Industries textiles .....	4,568	126,526.04	4,130,750	16,062	32,555	Textielnijverheid.
Confection d'articles d'habillement et articles divers confectionnés en tissus .....	10,590	51,186.18	1,427,855	3,978	6,334	Confectie van kledingstukken en andere uit weefstoffen vervaardigde artikelen.
Production et distribution d'électricité, de gaz et de chaleur; service des eaux .....	150	16,087.09	589,452	3,347	9,803	Productie en verdeling van electriciteit, gas en warmte; waterdienst.
Industries dérivées des combustibles minéraux .....	43	3,591.38	138,090	491	2,037	Industrieën der bijproducten van minerale brandstoffen.
Industries des minéraux non métalliques, non dénommées ailleurs .....	2,302	52,818.68	1,797,654	12,334	22,220	Industrieën der niet metaalhoudende mineralen niet elders genoemd.
Fonte, moulage, laminage, forgeage et étirage de métaux communs .....	887	54,376.25	2,116,054	18,904	41,443	Gieten, vormen, walsen, smeden en uittrekken der gewone metalen.
Fabrication d'articles de métaux communs non dénommés ailleurs .....	4,857	49,099.00	1,644,454	21,521	33,204	Fabricage van producten uit gewone metalen, niet elders genoemd.
Fabrication de machines, y compris tous les appareils électriques, véhicules, navires et aéronefs .....	3,755	127,190.36	4,519,373	40,864	71,979	Fabricage van machines met inbegrip van alle elektrische toestellen, voertuigen, schepen en vliegtuigen.
Industries des instruments, horlogerie, bijouterie .....	1,528	14,743.72	658,478	628	743	Vervaardigen van toestellen, uurwerken en juwelen.
Industries manufacturières diverses non dénommées ailleurs .	586	2,787.71	88,562	496	643	Diverse be- en verwerkende industrieën, niet elders genoemd.
Industries manufacturières mal désignées .....	72	780.76	28,248	513	2,757	Niet nauwkeurig omschreven be- en verwerkende industrieën.
<b>Total :</b>	<b>58,866</b>	<b>717,950.26</b>	<b>24,109,837</b>	<b>158,627</b>	<b>319,934</b>	<b>Totaal.</b>

(1) Voir la note publiée au bas du tableau VII C.

(1) Zie nota verschenen onder tabel VII C.

**Statistique des accidents du travail pour l'année 1946 (suite).**  
**Statistiek van de arbeidsongevallen over het jaar 1946 (vervolg).**  
(Ouvriers. — Werklieden.)

**I. Résultats généraux. — I. Algemene uitkomsten.**

BRANCHE D'ACTIVITÉ	Nombre d'entreprises assurées	Nombre d'unités-ouvriers assurées	Montant des salaires assurés (1,000 fr)	Nombre d'accidents	Charges financières résultant des accidents (1,000 fr)	AARD DER ONDERNEMING
	Aantal verzekerde ondernemingen	Aantal verzekerde arbeiders-eenheden	Bedrag der verzekerde lonen (1,000 fr)	Aantal ongevallen	Financiële lasten voortvloeiende uit de ongevallen (1,000 fr)	
<b>Section D.</b> <i>Bâtiment et construction.</i> Industries du bâtiment et de la construction, y compris les réparations et les travaux d'entretien, non dénommés ailleurs	21,433	114,548.47	3,938,375	20,200	70,306	<b>Sectie D.</b> <i>Bouwbedrijf.</i> Bouwbedrijven met inbegrip van de herstellings- en onderhoudswerken niet elders genoemd.
<b>Total :</b>	<b>21,433</b>	<b>114,548.47</b>	<b>3,938,375</b>	<b>20,200</b>	<b>70,306</b>	<b>Totaal.</b>
<b>Section E.</b> <i>Transports et communications.</i> Industries des transports ..... Postes, télégraphes et téléphones.	9,692 33	57,108.96 217.04	2,105,857 7,260	10,759 33	36,344 151	<b>Sectie E.</b> <i>Transport- en verbindingsmiddelen.</i> Transportbedrijf. Post, telegraaf en telefoon.
<b>Total :</b>	<b>9,125</b>	<b>57,326.00</b>	<b>2,113,117</b>	<b>10,792</b>	<b>36,495</b>	<b>Totaal.</b>
<b>Section F.</b> <i>Commerce.</i> Commerce de gros et de détail ... Finances, banques, assurances .. Agences diverses et agences mixtes .....	17,980 392 585	56,477.26 3,069.41 2,353.58	1,744,360 90,514 82,921	8,262 222 326	21,693 615 1,090	<b>Sectie F.</b> <i>Handel.</i> Groot- en kleinhandel. Financiën, bankwezen, verzekering. Diverse agentschappen en gemengde agentschappen.
<b>Total :</b>	<b>18,957</b>	<b>61,900.25</b>	<b>1,917,795</b>	<b>8,810</b>	<b>23,398</b>	<b>Totaal.</b>
<b>Section G.</b> <i>Hôtellerie et services personnels.</i> Hôtels et restaurants, cafés ..... Entreprises de nettoyage et d'entretien des biens et des locaux, soins personnels .....	4,688 3,979	12,735.66 12,858.34	368,686 343,144	913 773	2,635 1,642	<b>Sectie G.</b> <i>Hotelbedrijf en personendiensten.</i> Hotels en spijshuizen, herbergen. Ondernemingen voor reiniging en onderhoud van goederen en lokalen, persoonsverzorging.
Service domestique privé .....	—	—	—	—	—	Private huisdiensten.
Récréation et divertissements, sports .....	1,387	6,189.95	175,236	487	1,298	Vermakelijkheden en ontspanning, sport.
<b>Total :</b>	<b>10,054</b>	<b>31,783.95</b>	<b>887,067</b>	<b>2,173</b>	<b>5,575</b>	<b>Totaal.</b>
<b>Section H.</b> <i>Services publics et autres services d'intérêt général, non dénommés ailleurs.</i> Soins médicaux et sanitaires ....	1,375	5,629.43	149,212	358	868	<b>Sectie H.</b> <i>Openbare diensten en andere diensten van algemeen nut niet elders genoemd.</i> Geneesk. en gezondheidsdiensten.
Instruction, religion, arts et sciences, non dénommés ailleurs	2,452	13,363.31	282,030	1,099	2,133	Onderwijs, godsdienst, kunsten en wetenschappen, niet elders genoemd.
Défense nationale .....	7	450.48	13,466	73	40	Landsverdediging.
Camps de travail et organisations similaires .....	—	—	—	—	—	Arbeidskampen en gelijkaardige organisaties.
Services publics non dénommés ailleurs, et autres services d'intérêt général .....	2,554	18,759.76	563,232	2,120	3,840	Openbare diensten niet elders genoemd en andere diensten van algemeen nut.
<b>Total :</b>	<b>6,388</b>	<b>38,202.98</b>	<b>1,007,940</b>	<b>3,650</b>	<b>6,881</b>	<b>Totaal.</b>
<b>Section I.</b> <i>Activités mal désignées.</i> Activités mal désignées .....	1	4.07	86	—	—	<b>Sectie I.</b> <i>Niet nauwkeurig omschreven bedrijvigheden.</i> Niet nauwkeurig omschreven bedrijvigheden.
<b>Total :</b>	<b>1</b>	<b>4.07</b>	<b>86</b>	<b>—</b>	<b>—</b>	<b>Totaal.</b>
<b>Total général :</b>	<b>139,259</b>	<b>1,155,995.30</b>	<b>39,477,800</b>	<b>249,917</b>	<b>605,558</b>	<b>Algemeen totaal.</b>

II. Répartition des accidents d'après leur conséquence.  
II. Indeling van de ongevallen naar de gevolgen.

ENTREPRISES	Accidents ayant entraîné : — Ongevallen hebbende ten gevolge gehad :								ONDERNEMINGEN
	la mort de dood		une incapacité permanente een bestendige ongeschiktheid		une incapacité temporaire een tijdelijke ongeschiktheid		Total Totaal		
	Nombre d'accidents Aantal ongevallen	Charges financières Financiële lasten (1,000 fr)	Nombre d'accidents Aantal ongevallen	Charges financières Financiële lasten (1,000 fr)	Nombre d'accidents Aantal ongevallen	Charges financières Financiële lasten (1,000 fr)	Nombre d'accidents Aantal ongevallen	Charges financières Financiële lasten (1,000 fr)	
Entreprises industrielles (18 groupes) .....	394	67,367	5,266	334,155	226,089	154,876	231,749	556,398	Nijverheid (18 groepen).
Entreprises agricoles spé- ciales .....	9	1,455	150	8,190	3,376	3,661	3,535	13,306	Speciale landbouwbedrij- ven.
Entreprises commerciales .....	20	2,608	292	17,695	10,671	8,670	10,983	28,973	Handelsondernemingen.
Entreprises diverses ....	7	450	75	4,103	3,568	2,327	3,650	6,881	Diverse ondernemingen.
<b>Total :</b>	<b>430</b>	<b>71,880</b>	<b>5,783</b>	<b>364,143</b>	<b>243,704</b>	<b>169,534</b>	<b>249,917</b>	<b>605,558</b>	<b>Totaal.</b>

III. Charges financières résultant des accidents.  
III. Financiële lasten voortvloeiende uit de ongevallen.

ENTREPRISES	Nombre d'unités- ouvriers assurés Aantal verzekerde arbeiders- eenheden	Montant des salaires assurés (1,000 fr) Bedrag der verzekerde lonen (1,000 fr)	Les charges financières De financiële lasten			ONDERNEMINGEN
			Montant total (1,000 fr)	Par unité- ouvrier assurée	En % des salaires assurés	
			Totaal bedrag (1,000 fr)	Per verzekerde arbeiders- eenheid	In % van de verzekerde lonen	
Entreprises industrielles (18 gr.)	1,000,485.04	35,085,871	556,398	556	1.59	Industriële ondernem. (18 groep.)
Entreprises agricoles spéciales ..	23,619.03	579,040	13,306	563	2.30	Speciale landbouwbedrijven.
Entreprises commerciales .....	93,684.19	2,804,862	28,973	309	1.03	Handelsondernemingen.
Entreprises diverses .....	38,207.04	1,008,026	6,881	180	0.68	Diverse ondernemingen.
<b>Total :</b>	<b>1,155,995.30</b>	<b>39,477,800</b>	<b>605,558</b>	<b>524</b>	<b>1.53</b>	<b>Totaal.</b>

IV. Fréquence des accidents sur 10,000 unités-ouvriers assurés.  
IV. Frequentie der ongevallen op 10,000 verzekerde arbeiders-eenheden.

CATÉGORIES D'ENTREPRISES	1941	1942	1943	1944	1945	1946	CATEGORIEËN VAN ONDERNEMINGEN
Entreprises industrielles .....	1,965	2,149	2,280	2,357	2,402	2,316	Nijverheidsondernemingen.
Entreprises agricoles spéciales .....	1,836	1,857	2,115	1,746	1,536	1,497	Speciale landbouwbedrijven.
Entreprises commerciales .....	1,050	1,164	1,147	1,034	1,210	1,172	Handelsondernemingen.
Entreprises diverses .....	612	692	663	822	960	955	Allerhande ondernemingen.
<b>Total :</b>	<b>1,827</b>	<b>1,987</b>	<b>2,088</b>	<b>2,107</b>	<b>2,185</b>	<b>2,162</b>	<b>Totaal.</b>

## V. Fréquence des accidents. — V. Frequentie der ongevallen.

NATURE DES ENTREPRISES	Accidents ayant entraîné — Ongevallen hebbende ten gevolge gehad								Nombre total des accidents	
	la mort de dood		une incapacité permanente een bestendige ongeschiktheid		une incapacité temporaire een tijdelijke ongeschiktheid		Totaal aantal ongevallen		Sur 10,000 unités-ouvriers assurés	Op 10,000 verzekerde arbeiders-eenheden
	Chiffres absolus	Absolute cijfers	Chiffres absolus	Absolute cijfers	Chiffres absolus	Absolute cijfers	Chiffres absolus	Absolute cijfers		
<b>Section A. — Agriculture, sylviculture et pêche.</b>										
Agriculture et élevage .....	5	2.70	95	51.34	2,127	1,149.54	2,227	1,203.58		
Sylviculture et chasse .....	4	7.82	55	107.51	1,249	2,441.35	1,308	2,556.68		
Pêche .....	—	—	—	—	5	3,720.24	5	3,720.24		
<b>Total :</b>	<b>9</b>	<b>3.81</b>	<b>150</b>	<b>63.47</b>	<b>3,381</b>	<b>1,430.66</b>	<b>3,540</b>	<b>1,497.94</b>		
<b>Section B. — Industries extractives.</b>										
Extract. de charbon, minerais et minéraux div.	119	12.27	944	97.37	36,107	3,724.21	37,170	3,833.85		
Extraction de pierres à bâtir et autres matériaux utilisés principalement pour la construction .	14	10.22	114	83.24	4,827	3,524.73	4,955	3,618.19		
<b>Total :</b>	<b>133</b>	<b>12.02</b>	<b>1,058</b>	<b>95.62</b>	<b>40,934</b>	<b>3,699.52</b>	<b>42,125</b>	<b>3,807.16</b>		
<b>Section C. — Industries manufacturières.</b>										
Industries des denrées alimentaires .....	7	1.34	234	44.71	8,742	1,670.29	8,983	1,716.34		
Industries des boissons, distilleries .....	6	2.84	111	52.62	5,329	2,526.35	5,446	2,581.81		
Industries du tabac .....	—	—	13	19.23	645	954.21	658	973.44		
Industries des huiles et graisses animales et végétales, y compris la margarine .....	1	5.21	11	57.35	279	1,454.60	291	1,517.16		
Industries chimiques non dénommées ailleurs ..	16	4.80	126	37.81	6,121	1,836.81	6,263	1,879.42		
Industries du caoutchouc .....	1	1.44	35	50.26	1,272	1,826.63	1,308	1,878.33		
Industries du bois et du liège .....	15	3.03	353	71.21	9,887	1,994.46	10,255	2,068.70		
Industries du papier et fabrication d'articles en papier et carton .....	2	1.19	91	54.34	3,111	1,857.78	3,204	1,913.31		
Impression et reliure ; photographie .....	1	0.52	53	27.63	1,631	850.23	1,685	878.38		
Industries des cuirs et peaux .....	2	1.84	33	30.37	1,361	1,252.65	1,396	1,284.86		
Industries textiles .....	9	0.71	357	28.22	15,696	1,240.53	16,062	1,269.46		

AARD

DER ONDERNEMINGEN

Section A. — Landbouw, bosbouw en visserij  
Landbouw en veeteelt  
Bosbouw en jacht.  
Visserij.

Totaal.

Section B. — Extractieve nijverheid.  
Winning van kolen, erts en allerlei mineralen.  
Winning van bouwsteen en andere grondstoffen  
voornamelijk in het bouwbedrijf gebezigd.

Totaal.

Section C. — Be- en vervoerende nijverheid.  
Voedingswarenbereiding.  
Bereiding van dranken, stokerijen.  
Tabaksbewerking.  
Bereiding van oliën en van dierlijke en plantaar-  
dige vetten, met inbegrip van margarine.  
Chemische industrieën niet elders genoemd.  
Rubberbewerking.

Hout- en kurkbewerking.  
Papiernijverheid en fabricage van producten uit  
papier en karton.  
Drukkerijen en boekbinderijen ; fotografie.  
Huiden- en lederbewerking.  
Textielnijverheid.

Confection d'articles d'habillement et articles divers confectionnés en tissus .....	3	0.59	76	14.85	3,899	761.73	3,978	777.17	Confectie van kledingstukken en andere uit weefstoffen vervaardigde artikelen.
Production et distribution d'électricité, de gaz et de chaleur ; service des eaux .....	13	8.08	63	39.16	3,271	2,033.31	3,347	2,080.55	Productie en verdeling van electriciteit, gas en warmte ; Waterdienst.
Industries dérivées des combustibles minéraux .	5	13.92	13	36.20	473	1,317.05	491	1,367.17	Industriëën der bijproduct. van miner. brandst.
Industries des minéraux non métalliques, non dénommées ailleurs .....	11	2.08	239	45.25	12,084	2,287.83	12,334	2,335.16	Industriëën der niet metaalhoudende mineralen niet elders genoemd.
Fonde, moulage, laminage, forgeage et étirage de métaux communs .....	20	3.68	423	77.79	18,461	3,395.05	18,904	3,476.52	Cieten, vormen, walsen, smeden en uittrekken der gewone metalen.
Fabrication d'articles de métaux communs non dénommés ailleurs .....	17	3.46	370	75.36	21,134	4,304.36	21,521	4,383.18	Fabricage van producten uit gewone metalen, niet elders genoemd.
Fabrication de machines, y compris tous les appareils électriques, véhicules, navires et aéronefs .....	36	2.83	710	55.82	40,118	3,154.16	40,864	3,212.81	Fabricage van machines met inbegrip van alle electriche toestellen, voertuigen, schepen en vliegtuigen.
Industries des instruments, horlogerie, bijouterie	—	—	8	5.43	620	420.52	628	425.95	Verscheid. van toest., uurwerken en juwelen.
Industries manufacturières diverses non dénommées ailleurs .....	—	—	8	28.70	488	1,750.54	496	1,779.24	Diverse be- en verwerkende industriëën, niet elders genoemd.
Industries manufacturières mal désignées .....	2	25.62	19	243.35	492	6,301.55	513	6,570.52	Niet nauwkw. omschr. be- en verwerk. industr.
<b>Total :</b>	<b>167</b>	<b>2.33</b>	<b>3,346</b>	<b>46.60</b>	<b>155,114</b>	<b>2,160.51</b>	<b>158,627</b>	<b>2,209.44</b>	<b>Totaal.</b>
<b>Section D. — Bâtiment et Construction.</b>									<b>Sectie D. — Bouwbedrijf.</b>
Industries du bâtiment et de la construction, y compris les réparations et les travaux d'entretien, non dénommés ailleurs .....	62	5.41	577	50.37	19,561	1,707.66	20,200	1,763.45	Bouwbedrijven met inbegrip van de herstellings- en onderhoudswerken niet elders genoemd.
<b>Total :</b>	<b>62</b>	<b>5.41</b>	<b>577</b>	<b>50.37</b>	<b>19,561</b>	<b>1,707.66</b>	<b>20,200</b>	<b>1,763.45</b>	<b>Totaal.</b>
<b>Section E. — Transports et Communications.</b>									<b>Sectie E. — Transport en verbindingsmiddelen.</b>
Industries des transports .....	32	5.60	283	49.55	10,444	1,828.78	10,759	1,883.93	Transportbedrijf.
Postes, télégraphes et téléphones .....	—	—	2	92.15	31	1,428.31	33	1,520.46	Post, telegraaf en telefoon.
<b>Total :</b>	<b>32</b>	<b>5.58</b>	<b>285</b>	<b>49.72</b>	<b>10,475</b>	<b>1,827.37</b>	<b>10,792</b>	<b>1,882.57</b>	<b>Totaal.</b>
<b>Section F. — Commerce.</b>									<b>Sectie F. — Handel.</b>
Commerce de gros et de détail .....	18	3.19	210	37.18	8,034	1,422.52	8,262	1,462.89	Groot- en kleinhandel.
Finances, banques, assurances .....	—	—	6	19.55	216	703.72	222	723.27	Financiën, bankwezen, verzekeringswezen.
Agences diverses et agences mixtes .....	1	4.25	10	42.49	315	1,338.38	326	1,385.12	Div. agentsch. en gemengde agentschappen.
<b>Total :</b>	<b>19</b>	<b>3.07</b>	<b>226</b>	<b>36.51</b>	<b>8,565</b>	<b>1,383.68</b>	<b>8,810</b>	<b>1,423.26</b>	<b>Totaal.</b>

## V. Fréquence des accidents (suite). — V. Frequentie der ongevallen (vervolg).

NATURE DES ENTREPRISES	Accidents ayant entraîné — Ongevallen hebbende ten gevolge gehad						Nombre total des accidents		AARD DER ONDERNEMINGEN	
	la mort de dood		une incapacité permanente een bestendige ongeschiktheid		une incapacité temporaire een tijdelijke ongeschiktheid		Totaal aantal ongevallen	Sur 10,000 unités-ouvriers assurés		
	Chiffres absolus Absolute cijfers	Sur 10,000 unités-ouvriers assurés Op 10,000 verzekerde arbeiders-eenheden	Chiffres absolus Absolute cijfers	Sur 10,000 unités-ouvriers assurés Op 10,000 verzekerde arbeiders-eenheden	Chiffres absolus Absolute cijfers	Sur 10,000 unités-ouvriers assurés Op 10,000 verzekerde arbeiders-eenheden				
Section G. — <i>Hôtellerie et services personnels.</i> Hotels et restaurants, cafés .....	—	—	30	23.56	883	693.33	913	716.89	Sectie G. — <i>Hotelbedrijf en personendiensten.</i> Hotels en spijshuizen, herbergen. Ondernemingen voor reiniging en onderhoud van goederen en lokalen, personeelsverzorging. Private huisdiensten. Vermakelijkheden en ontspanning, sport. <b>Totaal.</b>	
Entreprises de nettoyage et d'entretien des biens et des locaux, soins personnels .....	—	—	24	18.66	749	582.51	773	601.17		
Service domestique privé .....	1	1.62	12	19.39	474	765.76	487	786.76		
Récréation et divertissements, sports .....	—	—	—	—	—	—	—	—		
<b>Total :</b>	<b>1</b>	<b>0.31</b>	<b>66</b>	<b>20.77</b>	<b>2,106</b>	<b>662.60</b>	<b>2,173</b>	<b>683.68</b>		
Section H. — <i>Services publics et autres services d'intérêt général, non dénommés ailleurs.</i> Services médicaux et sanitaires .....	—	—	13	23.09	345	612.85	358	635.94		Sectie H. — <i>Openbare diensten en andere diensten van algemeen nut niet elders genoemd.</i> Geneeskundige en gezondheidsdiensten. Onderwijs, godsdienst, kunsten en wetenschappen niet elders genoemd. Landsverdediging. Arbeidskampen en gelijkaardige organisaties. Openbare diensten niet elders genoemd en andere diensten van algemeen nut. <b>Totaal.</b>
Instruction, religion, arts et sciences, non dénommés ailleurs .....	3	2.24	19	14.22	1,077	805.94	1,099	822.40		
Défense nationale .....	—	—	—	—	73	1,620.50	73	1,620.50		
Camps de travail et organisations similaires .....	—	—	—	—	—	—	—	—		
Services publics non dénommés ailleurs, et autres services d'intérêt général .....	4	2.13	43	22.92	2,073	1,105.03	2,120	1,130.08		
<b>Total :</b>	<b>7</b>	<b>1.83</b>	<b>75</b>	<b>19.63</b>	<b>3,568</b>	<b>983.96</b>	<b>3,650</b>	<b>955.42</b>		
Section I. — <i>Activités mal désignées.</i> Activités mal désignées. ....	—	—	—	—	—	—	—	—	Sectie I. — <i>Niet nauwkeurig omschreven bedrijvigheden.</i> Niet nauwkeurig omschreven bedrijvigheden. <b>Totaal.</b>	
<b>Total général.</b>	<b>430</b>	<b>3.72</b>	<b>5,783</b>	<b>50.03</b>	<b>243,704</b>	<b>2,108.17</b>	<b>249,917</b>	<b>2,161.92</b>	<b>Algemeen totaal.</b>	



VI. Causes des accidents. — Ouvriers — Oorzaken van de ongevallen. — Werklieden.

DESIGNATION DES CAUSES DES ACCIDENTS	Accidents ayant entraîné — Ongevallen hebbende ten gevolge gehad										BENAMING DER OORZAKEN VAN ONGEVALLEN	
	la mort de dood		une incapacité permanente beständige ongeschiktheid			une incapacité temporaire tijdelijke ongeschiktheid						
	Nombre d'acci- dents	Charge totale last (fr)	Charge moyenne par accident Gemiddelde last per ongeval (fr)	Nombre d'acci- dents	Charge totale last (fr)	Charge moyenne par accident Gemiddelde last per ongeval (fr)	Nombre d'acci- dents	Charge totale last (fr)	Charge moyenne par accident Gemiddelde last per ongeval (fr)			
1. Animaux (morsures et coups d')	4	248,241	62,060.25	15	779,252	51,950.13	755	896,551	1,187.48	1. Dieren (beten en slagen van).		
2. Chargement et déchargement à la main. Manutention de charges ...	5	1,128,571	225,714.20	77	4,244,885	55,128.38	5,025	4,941,940	983.47	2. Lossen en laden met de hand. Be-handeling van vrachten.		
3. Chargement et déchargement méca-niques. Ascenseurs. Monte-charges	8	1,245,065	155,633.12	14	1,072,184	76,584.57	194	291,714	1,503.68	3. Mechanisch lossen en laden. Liften, vrachtliften.		
4. Chutes de la victime, d'endroits élé-vés, sur le sol, dans des excavat.	100	16,267,666	162,676.66	1,023	80,530,707	78,720.14	23,732	27,971,277	1,178.63	4. Val van het slachtoffer, van een hoogte, op de grond, in een diepte.		
5. Chutes d'objets et de matières (au-tre que effondrem. et éboulem.)	50	7,960,121	159,202.42	779	55,336,512	71,035.32	27,241	28,685,787	1,053.04	5. Val van voorwerpen en stoffen (an-dere dan instorting. en grond-inst.)		
6. Effondrements. Bris d'escaliers, d'é-chelles, d'échafaudages, etc. ....	9	1,582,124	175,791.56	14	1,577,571	112,683.64	65	151,022	2,323.42	6. Instortingen, breuk van trappen, ladders, steigers, enz.		
7. Éboulements (de terre, pierres, charbons) .....	36	5,778,995	160,527.64	27	2,799,659	103,691.07	223	451,670	2,925.43	7. Grondinstortingen (stenen, steen-kolen).		
8. Coups et heurts d'objets anguleux, pointus, tranchants .....	25	5,038,104	201,524.16	1,215	53,417,069	43,964.67	56,811	50,707,608	892.57	8. Slag en stoot van hoekige, puntige of snijdende voorwerpen.		
9. Courants électriques .....	9	1,842,252	204,694.67	10	1,538,283	153,828.30	515	393,502	764.08	9. Electriche stroom.		
10. Courroies et transmissions. Engre-nages, poulies, chaînes .....	13	1,702,747	130,980.54	272	19,188,872	70,547.32	2,708	2,880,639	1,063.75	10. Riemen en drijfriemen (tandraderv., katrollen, kettingen).		
11. Éclats et projections au cours du travail (pierre, verre, paille, bois, poussières) .....	4	998,321	249,580.25	366	26,138,024	71,415.37	12,986	7,451,129	573.78	11. Splintering en worp tijdens het werk (stenen, glas, stro, hout, stof).		
12. Eau (asphyxie) .....	8	1,350,113	168,764.12	—	—	—	6	10,951	1,825.17	12. Water (verdrinking).		
13. Gaz, fumées, vapeur d'eau, air comprimé .....	12	2,735,925	227,993.75	11	1,728,644	157,149.45	623	526,835	845.64	13. Gas, rook, stoom, samengeperste lucht.		
14. Explosions et inflammations .....	31	5,396,599	174,083.84	40	5,521,395	138,034.88	1,235	1,294,923	1,048.52	14. Ontplofing en ontbranding.		
15. Matières infectieuses et toxiques .....	2	429,993	214,996.50	1	47,725	47,725.00	129	108,517	841.22	15. Smet- en giftstoffen.		
16. Matières corrosives .....	—	—	—	24	1,928,690	80,362.08	1,093	940,286	860.28	16. Bijtende stoffen.		
17. Matières en fusion, brûlantes .....	6	814,618	135,769.67	36	3,641,254	101,145.94	4,492	4,747,299	1,056.83	17. Smeltende, brandende stoffen.		
18. Moteurs fixes et mobiles .....	3	268,136	89,378.67	18	1,066,909	59,272.72	233	257,247	1,104.06	18. Vaste en beweegbare motoren.		
19. Machines-outils, machines .....	19	3,235,547	175,028.79	1,209	65,526,220	54,198.69	8,607	8,661,567	1,006.34	19. Werktuigmachines, machines.		
20. Outils à la main .....	3	599,232	199,744.00	212	8,775,083	41,391.90	7,909	6,732,385	849.97	20. Handwerktuigen.		
21. Véhicules à traction animale .....	9	1,657,058	184,117.56	74	2,843,135	38,420.74	498	605,774	1,216.41	21. Voertuigen met dierlijke tractie.		
22. Véhicules à traction mécanique sur routes (camions, voitures, auto mobiles, autobus) .....	34	5,359,598	157,635.24	102	9,281,582	90,995.90	1,085	2,007,361	1,850.10	22. Voertuigen met mechanische tractie op wegen (vrachtwagens, motor-rijtuigen, autobussen).		
23. Véhicules à traction mécanique sur rails (chemin de fer, tramways) .....	9	1,085,218	120,579.78	19	2,410,745	126,881.32	185	292,978	1,583.66	23. Voertuigen met mechanische tractie op spoor (spoorweg-, tramwegen).		
24. Véhicules sur rails, à traction diver-se (voies ferrées de mines, usines, travaux, etc.) .....	26	4,397,184	169,134.00	224	14,700,437	65,626.95	4,362	5,195,053	1,190.98	24. Voertuigen op spoor met allerhande tractie (spoorwegen van mijnen, fabrieken, werken, enz.)		
25. Voies de fait par des personnes .....	4	665,752	166,438.00	1	48,282	48,282.00	61	60,109	985.39	25. Handtastelijkheden.		
26. Autres causes .....	1	2,590	2,590.00	—	—	—	27	17,172	636.00	26. Andere oorzaken.		
<b>Total:</b>	<b>430</b>	<b>71,880,070</b>	<b>167,162.95</b>	<b>5,783</b>	<b>364,143,119</b>	<b>62,967.86</b>	<b>160,800</b>	<b>156,271,296</b>	<b>971.84</b>	<b>Total.</b>		

## VII. Enquête spéciale dans les entreprises agricoles pour lesquelles

le nombre de journées de travail assurées et le montant des salaires assurés n'ont pu être fournis.

VII. Bijzonder onderzoek in de landbouwendernemingen, voor dewelke het aantal verzekerde arbeidsdagen en het bedrag der verzekerde lonen, niet opgegeven werden.

## A. — Généralités — A. — Algemeenheden.

	Agriculture proprement dite Eigenlijke landbouw	Entreprises de battage mécanique Mechanisch dorsen van graan	
Nombre d'entreprises assurées ...	34,614	268	Aantal verzekerde ondernemingen.
Nombre d'Ha .....	612,437		Aantal Ha.
Nombre de batteuses .....		321	Aantal dorsmachines.

## B. — Agriculture proprement dite — B. — Eigenlijke landbouw.

ACCIDENTS CLASSÉS D'APRÈS LEURS SUITES	Nombre accidents Aantal ongevallen	Charges financières (en francs) Financiële lasten (in franken)		Nombre de journées de travail perdues Aantal verloren arbeidsdagen	ONGEVALLEN GERANGSCHIKT NAAR HUN GEVOLGEN
		Total	Charge moyenne par cas		
		Totaal	Gemiddelde last per geval		
Accidents ayant entraîné une incapacité temporaire de 0 à 28 jours..	3,919	2,819,532	723.76	54,728	Ongevallen hebbende een tijdelijke ongeschiktheid van 0 tot 28 dagen tengevolge gehad.
Accidents ayant entraîné une incapacité temporaire de 29 jours et plus	1,103	2,870,383	2,602.34	53,444	Ongevallen hebbende een tijdelijke ongeschiktheid van 29 dagen en meer tengevolge gehad.
Accidents ayant entraîné une incapacité permanente.....	203	9,908,269	48,809.21	31,123	Ongevallen hebbende een bestendige ongeschiktheid tengevolge gehad.
Accidents ayant entraîné la mort....	18	1,442,439	80,135.50	12	Ongevallen hebbende de dood ten gevolge gehad.
<b>Total :</b>	<b>5,243</b>	<b>17,040,623</b>	<b>3,250.17</b>	<b>139,307</b>	<b>Totaal.</b>

## C. — Entreprises de battage mécanique — C. — Mechanisch dorsen van graan.

ACCIDENTS CLASSÉS D'APRÈS LEURS SUITES	Nombre accidents Aantal ongevallen	Charges financières (en francs) Financiële lasten (in franken)		Nombre de journées de travail perdues Aantal verloren arbeidsdagen	ONGEVALLEN GERANGSCHIKT NAAR HUN GEVOLGEN
		Total	Charge moyenne par cas		
		Totaal	Gemiddelde last per geval		
Accidents ayant entraîné une incapacité temporaire de 0 à 28 jours..	53	43,335	817.64	806	Ongevallen hebbende een tijdelijke ongeschiktheid van 0 tot 28 dagen tengevolge gehad.
Accidents ayant entraîné une incapacité temporaire de 29 jours et plus	10	22,996	2,299.60	459	Ongevallen hebbende een tijdelijke ongeschiktheid van 29 dagen en meer tengevolge gehad.
Accidents ayant entraîné une incapacité permanente.....	8	265,421	33,177.62	612	Ongevallen hebbende een bestendige ongeschiktheid tengevolge gehad.
Accidents ayant entraîné la mort....	—	—	—	—	Ongevallen hebbende de dood tengevolge gehad.
<b>Total :</b>	<b>71</b>	<b>331,752</b>	<b>4,672.56</b>	<b>1,877</b>	<b>Totaal.</b>

Note : L'attention du lecteur est attirée sur le fait qu'à partir de 1946, la rubrique « Agriculture, sylviculture et pêche » ne comprend plus que les entreprises qui ont fourni les renseignements suivants :

- 1) nombre de journées de travail assurées
- 2) montant des salaires assurés

Dans les établissements agricoles et dans les établissements de battage mécanique où le personnel est rémunéré forfaitairement (salaire à l'hectare, etc.), il n'était pas toujours possible de recenser le nombre de journées de travail assurées et le montant des salaires assurés ; les chiffres repris jusqu'en 1945 résultent d'une évaluation.

A partir de l'exercice 1946, les accidents survenus à ces ouvriers agricoles non permanents font l'objet d'une enquête spéciale dont les résultats figurent dans des tableaux distincts (n° VII A à C).

Note : De aandacht van de lezer wordt gevestigd op het feit, dat vanaf 1946 de rubriek « Landbouw, bosontginning en visserij » slechts de ondernemingen bevat die volgende inlichtingen verstrekt hebben :

- 1) aantal verzekerde arbeidsdagen
- 2) bedrag der verzekerde lonen

In de landbouwbedrijven en mechanische dorsondernemingen waar het personeel forfaitair betaald wordt (loon per hectare, enz.), was het niet altijd mogelijk het aantal verzekerde arbeidsdagen en het bedrag der verzekerde lonen te tellen ; de cijfers opgenomen tot 1945 komen voort van een raming.

Vanaf het dienstjaar 1946, zijn de ongevallen overkomen aan deze onbestendige landbouwarbeiders, het voorwerp van een speciaal onderzoek waarvan de resultaten vermeld staan in afzonderlijke tabellen (n° VII A tot C).

## Statistique des accidents du travail pour l'année 1946.

## Statistiek van de arbeidsongevallen over het jaar 1946.

(Employés. — Bedienden.)

## I. Résultats généraux. — I. Algemene uitkomsten.

BRANCHE D'ACTIVITÉ	Nombre d'entreprises assurées	Nombre d'unités-employés assurés	Montant des salaires assurés	Nombre d'accidents	Charges financières résultant des accidents	AARD DER ONDERNEMING
	Aantal verzekerde ondernemingen	Aantal verzekerde bedienden-eenheden	Bedrag der verzekerde lonen	Aantal ongevallen	Financiële lasten voortvloeiende uit de ongevallen	
<b>Section A.</b>						<b>Sectie A.</b>
<i>Agriculture, sylviculture et pêche.</i>						<i>Landbouw, bosbouw en visserij.</i>
Agriculture et élevage .....	146	309.88	11,835,622	5	8,862	Landbouw en veeteelt.
Sylviculture et chasse .....	952	1,151.84	27,433,877	22	211,958	Bosbouw en jacht.
Pêche .....	7	11.21	459,900	—	—	Visserij.
<b>Total :</b>	<b>1,105</b>	<b>1,472.93</b>	<b>39,729,399</b>	<b>27</b>	<b>220,820</b>	<b>Totaal.</b>
<b>Section B.</b>						<b>Sectie B.</b>
<i>Industries extractives.</i>						<i>Extractieve nijverheid.</i>
Extraction de charbon, minerais et minéraux divers .....	107	5,379.13	254,875,249	117	881,107	Winning van kolen, ertsen en allerlei mineralen.
Extraction de pierres à bâtir et autres matériaux utilisés principalement pour la construction	173	1,415.79	60,780,431	49	87,241	Winning van bouwsteen en andere grondstoffen voornamelijk in het bouwbedrijf gebezigd.
<b>Total :</b>	<b>280</b>	<b>6,794.92</b>	<b>315,655,680</b>	<b>166</b>	<b>968,348</b>	<b>Totaal.</b>
<b>Section C.</b>						<b>Sectie C.</b>
<i>Industries manufacturières.</i>						<i>Be- en verwerkende nijverheid.</i>
Industries des denrées alimentaires .....	1,548	9,764.91	343,825,449	175	1,383,779	Voedingswarenbereiding.
Industries des boissons, distilleries .....	588	4,784.54	166,954,048	120	218,434	Bereiding van dranken, stokerijen.
Industries du tabac .....	116	1,546.58	56,571,028	12	9,635	Tabaksbewerking.
Industries des huiles et graisses animales et végétales, y compris la margarine .....	27	1,943.48	61,400,071	12	69,154	Bereiding van oliën en van dierlijke en plantaardige vetten, met inbegrip van margarine.
Industries chimiques non dénommées ailleurs .....	775	17,970.54	667,646,134	312	912,706	Chemische industrieën niet elders genoemd.
Industries du caoutchouc .....	82	1,519.68	51,140,837	26	45,771	Rubberbewerking.
Industries du bois et du liège ...	806	2,992.31	106,568,111	45	773,662	Hout- en kurkbewerking.
Industries du papier et fabrication d'articles en papier et carton	208	3,415.25	125,047,305	58	201,010	Papierenijverheid en fabricage van producten uit papier en karton.
Impression et reliure, photographie .....	716	4,533.68	174,525,774	60	490,811	Drukkerijen en boekbinderijen, fotografie.
Industries des cuirs et peaux ...	278	1,447.02	57,381,949	26	19,554	Huiden- en lederbewerking.
Industries textiles .....	1,375	10,639.73	476,632,721	171	2,954,600	Textielnijverheid.
Confection d'articles d'habillement et articles divers confectionnés en tissus .....	1,398	8,845.07	318,097,729	112	329,100	Confectie van kledingstukken en andere uit weefstoffen vervaardigde artikelen.
Production et distribution d'électricité, de gaz et de chaleur; service des eaux .....	130	8,778.84	345,748,769	224	554,435	Productie en verdeling van electriciteit, gas en warmte; waterdienst.
Industries dérivées des combustibles minéraux .....	14	312.19	16,873,261	2	1,925	Industrieën der bijproducten van minerale brandstoffen.
Industries des minéraux non métalliques, non dénommées ailleurs .....	548	5,327.98	227,055,082	108	340,760	Industrieën der niet metaalhoudende mineralen niet elders genoemd.
Fonte, moulage, laminage, forgeage et étirage de métaux communs .....	405	8,984.59	398,284,069	140	658,020	Gieten, vormen, walsen, smeden en uittrekken der gewone metalen.
Fabrication d'articles de métaux communs non dénommés ailleurs .....	898	7,104.02	265,298,973	152	416,882	Fabricage van producten uit gewone metalen, niet elders genoemd.
Fabrication de machines, y compris tous les appareils électriques, véhicules, navires et aéronefs .....	1,215	27,253.36	1,049,288,439	434	1,119,595	Fabricage van machines met inbegrip van alle elektrische toestellen, voertuigen, schepen en vliegtuigen.
Industries des instruments, horlogerie, bijouterie .....	267	1,283.67	47,218,752	9	1,244	Vervaardigen van toestellen, uurwerken en juwelen.
Industr. manufacturières diverses non dénommées ailleurs .....	113	416.95	16,988,552	4	6,084	Diverse be- en verwerkende industrieën, niet elders genoemd.
Industries manufacturières mal désignées .....	17	47.34	1,680,669	4	1,443	Niet nauwkeurig omschreven be- en verwerkende industrieën.
<b>Total :</b>	<b>11,524</b>	<b>128,911.73</b>	<b>4,974,227,722</b>	<b>2,206</b>	<b>10,508,604</b>	<b>Totaal.</b>

**Statistique des accidents du travail pour l'année 1946 (suite).**  
**Statistiek van de arbeidsongevallen over het jaar 1946 (vervolg).**  
 (Employés. — Bedienden.)  
 I. Résultats généraux (suite). — I. Algemene uitkomsten (vervolg).

BRANCHE D'ACTIVITÉ	Nombre d'entreprises assurées	Nombre d'unités-employés assurés	Montant des salaires assurés	Nombre d'accidents	Charges financières résultant des accidents	AARD DER ONDERNEMING
	Aantal verzekerde ondernemingen	Aantal verzekerde bedienden-eenheden	Bedrag der verzekerde lonen	Aantal ongevallen	Financiële lasten voortvloeiende uit de ongevallen	
<b>Section D.</b> <i>Bâtiment et construction.</i> Industries du bâtiment et de la construction, y compris les réparations et les travaux d'entretien, non dénommés ailleurs.	1,456	5,926.01	236,214,751	172	2,221,111	<b>Sectie D.</b> <i>Bouwbedrijf.</i> Bouwbedrijven met inbegrip van de herstellings- en onderhoudswerken niet elders genoemd.
<i>Total :</i>	<b>1,456</b>	<b>5,926.01</b>	<b>236,214,751</b>	<b>172</b>	<b>2,221,111</b>	<i>Totaal.</i>
<b>Section E.</b> <i>Transports et communications.</i> Industries des transports ..... Postes, télégraphes et téléphones.	970 30	7,792.94 329.44	302,567,624 14,591,603	209 9	2,308,509 50,362	<b>Sectie E.</b> <i>Transport- en verbindingsmiddelen.</i> Transportbedrijf. Post, telegraaf en telefoon.
<i>Total :</i>	<b>1,000</b>	<b>8,122.38</b>	<b>317,159,227</b>	<b>218</b>	<b>2,358,871</b>	<i>Totaal.</i>
<b>Section F.</b> <i>Commerce.</i> Commerce de gros et de détail... Finances, banques, assurances .. Agences diverses et agences mixtes .....	8,381 1,365 1,638	53,191.55 40,875.47 13,427.62	1,931,939,856 1,465,776,005 522,606,526	1,108 399 104	2,862,990 2,594,674 312,285	<b>Sectie F.</b> <i>Handel.</i> Groot- en kleinhandel. Financiën, bankwezen, verzekeringswezen. Diverse agentschappen en gemengde agentschappen.
<i>Total :</i>	<b>11,384</b>	<b>107,494.64</b>	<b>3,920,322,387</b>	<b>1,611</b>	<b>5,769,949</b>	<i>Totaal.</i>
<b>Section G.</b> <i>Hôtellerie et services personnels.</i> Hôtels et restaurants, cafés ..... Entreprises de nettoyage et d'entretien des biens et des locaux, soins personnels .....	1,074 253	2,889.97 1,846.92	91,786,920 58,323,042	58 18	90,125 22,403	<b>Sectie G.</b> <i>Hotelbedrijf en personendiensten.</i> Hotels en spijshuizen, herbergen. Ondernemingen voor reiniging en onderhoud van goederen en lokalen, persoonsverzorging. Private huisdiensten. Vermakelijkheden en ontspanning, sport.
Service domestique privé .....	—	—	—	—	—	
Récréation et divertissements, sports .....	458	5,026.77	184,462,419	74	301,547	
<i>Total :</i>	<b>1,785</b>	<b>9,763.66</b>	<b>334,572,381</b>	<b>150</b>	<b>414,075</b>	<i>Totaal.</i>
<b>Section H.</b> <i>Services publics et autres services d'intérêt général, non dénommés ailleurs.</i> Services médicaux et sanitaires . Instruction, religion, arts et sciences, non dénommés ailleurs .....	1,272 2,054	5,001.11 9,138.60	167,944,450 296,459,607	98 164	454,208 135,111	<b>Sectie H.</b> <i>Openbare diensten en andere diensten van algemeen nut niet elders genoemd.</i> Geneesk. en gezondheidsdiensten. Onderwijs, godsdienst, kunsten en wetenschappen, niet elders genoemd. Landsverdediging. Arbeidskampen en gelijkaardige organisaties.
Défense nationale.....	2	27.61	824,726	1	11,523	
Camps de travail et organisations similaires .....	—	—	—	—	—	
Services publics non dénommés ailleurs, et autres services d'intérêt général .....	2,952	26,930.03	935,191,656	236	1,635,220	Openbare diensten niet elders genoemd en andere diensten van algemeen nut.
<i>Total :</i>	<b>6,280</b>	<b>41,097.35</b>	<b>1,400,420,439</b>	<b>499</b>	<b>2,236,062</b>	<i>Totaal.</i>
<b>Section I.</b> <i>Activités mal désignées.</i> Activités mal désignées .....	5	4.88	193,032	—	—	<b>Sectie I.</b> <i>Niet nauwkeurig omschreven bedrijvigheden.</i> Niet nauwkeurig omschreven bedrijvigheden.
<i>Total :</i>	<b>5</b>	<b>4.88</b>	<b>193,032</b>	<b>—</b>	<b>—</b>	<i>Totaal.</i>
<b>Total général :</b>	<b>34,819</b>	<b>309,588.50</b>	<b>11,538,495,018</b>	<b>5,049</b>	<b>24,697,840</b>	<i>Algemeen totaal.</i>

II Répartition des accidents d'après leur conséquence. — II. Indeling van de ongevallen naar de gevolgen.

ENTREPRISES	Accidents ayant entraîné : — Ongevallen hebbende ten gevolge gehad :								ONDERNEMINGEN
	la mort de dood		une incapacité permanente een bestendige ongeschiktheid		une incapacité temporaire een tijdelijke ongeschiktheid		Total Totaal		
	Nombre d'accidents	Charges financières	Nombre d'accidents	Charges financières	Nombre d'accidents	Charges financières	Nombre d'accidents	Charges financières	
	Aantal ongevallen	Financiële lasten (1,000 fr)	Aantal ongevallen	Financiële lasten (1,000 fr)	Aantal ongevallen	Financiële lasten (1,000 fr)	Aantal ongevallen	Financiële lasten (1,000 fr)	
Entreprises industrielles (18 groupes) .....	18	5,125	93	8,551	2,651	2,381	2,762	16,057	Nijverheid (18 groepen). Speciale landbouwbedrij- ven. Handelsondernemingen. Diverse ondernemingen.
Entreprises agricoles spé- ciales .....	—	—	3	190	24	30	27	221	
Entreprises commerciales .....	3	588	53	4,083	1,705	1,513	1,761	6,184	
Entreprises diverses ....	4	549	18	1,262	477	425	499	2,236	
<i>Total :</i>	<b>25</b>	<b>6,262</b>	<b>167</b>	<b>14,086</b>	<b>4,857</b>	<b>4,349</b>	<b>5,049</b>	<b>24,698</b>	<i>Totaal.</i>

III. Charges financières résultant des accidents. — III. Financiële lasten voortvloeiende uit de ongevallen.

ENTREPRISES	Nombre d'unités- ouvriers assurés  Aantal verzekerde arbeiders- eenheden	Montant des salaires assurés (1,000 fr)  Bedrag der verzekerde lonen (1,000 fr)	Les charges financières De financiële lasten			ONDERNEMINGEN
			Montant total (1,000 fr)	Par unité- ouvrier assurée	En % des salaires assurés	
			Totaal bedrag (1,000 fr)	Per verzekerde arbeiders- eenheid	In % van de verzekerde lonen	
Entreprises industrielles (18 gr.)	149,766.24	5,843,717	16,057	107	0.27	Industriële ondernem. (18 groep.) Speciale landbouwbedrijven. Handelsondernemingen. Diverse ondernemingen.
Entreprises agricoles spéciales ..	1,461.72	39,270	221	151	0.56	
Entreprises commerciales .....	117,258.30	4,254,895	6,184	53	0.15	
Entreprises diverses .....	41,102.24	1,400,613	2,236	54	0.16	
<i>Total :</i>	<b>309,588.50</b>	<b>11,538,495</b>	<b>24,698</b>	<b>80</b>	<b>0.21</b>	<i>Totaal.</i>

IV. Fréquence des accidents sur 10.000 unités-employés assurées.  
IV. Frequentie der ongevallen op 10,000 verzekerde bedienden-eenheden.

CATÉGORIES D'ENTREPRISES	1941	1942	1943	1944	1945	1946	CATEGORIEËN VAN ONDERNEMINGEN
Entreprises industrielles .....	87	132	113	218	169	184	Nijverheidsondernemingen. Speciale landbouwbedrijven. Handelsondernemingen. Allerhande ondernemingen.
Entreprises agricoles spéciales .....	194	130	167	58	105	185	
Entreprises commerciales .....	132	155	145	154	163	150	
Entreprises diverses .....	64	89	87	121	134	121	
<i>Total :</i>	<b>93</b>	<b>122</b>	<b>111</b>	<b>168</b>	<b>161</b>	<b>163</b>	<i>Totaal.</i>

## V. Fréquence des accidents. — V. Frequentie der ongevallen.

NATURE DES ENTREPRISES	Accidents ayant entraîné — Ongevallen hebbende ten gevolge gehad								Nombre total des accidents		AARD DER ONDERNEMINGEN
	la mort de dood		une incapacité permanente een bestendige ongeschiktheid		une incapacité temporaire een tijdelijke ongeschiktheid		Totaal aantal ongevallen		Chiffres absolus Absolute cijfers	Sur 10,000 unités-employés assurés Op 10,000 verzekerde bedienden-eenheden	
	Chiffres absolus Absolute cijfers	Sur 10,000 unités-employés assurés Op 10,000 verzekerde bedienden-eenheden	Chiffres absolus Absolute cijfers	Sur 10,000 unités-employés assurés Op 10,000 verzekerde bedienden-eenheden	Chiffres absolus Absolute cijfers	Sur 10,000 unités-employés assurés Op 10,000 verzekerde bedienden-eenheden	Chiffres absolus Absolute cijfers	Sur 10,000 unités-employés assurés Op 10,000 verzekerde bedienden-eenheden			
<b>Section A. — Agriculture, sylviculture et pêche.</b>											
Agriculture et élevage .....	—	—	—	—	—	—	—	—	—	—	—
Sylviculture et chasse .....	—	—	3	26.05	19	164.95	22	191.00	—	—	—
Pêche.....	—	—	—	—	—	—	—	—	—	—	—
<b>Total :</b>	<b>2</b>	<b>2.94</b>	<b>3</b>	<b>20.37</b>	<b>24</b>	<b>162.94</b>	<b>27</b>	<b>183.31</b>			
<b>Section B. — Industries extractives.</b>											
Extract. de charbon, minerais et minér. divers	2	3.72	5	9.30	110	204.49	117	217.51			
Extraction de pierres à bâtir et autres matériaux utilisés principalement pour la construction ..	—	—	2	14.13	47	331.97	49	346.10			
<b>Total :</b>	<b>2</b>	<b>2.94</b>	<b>7</b>	<b>10.30</b>	<b>157</b>	<b>231.05</b>	<b>166</b>	<b>244.30</b>			
<b>Section C. — Industries manufacturières.</b>											
Industries des denrées alimentaires .....	1	1.02	8	8.19	166	170.00	175	179.21			
Industries des boissons, distilleries .....	—	—	2	4.18	118	246.63	120	250.81			
Industries du tabac.....	—	—	—	—	12	77.59	12	77.59			
Industries des huiles et graisses animales et végétales, y compris la margarine .....	—	—	1	5.15	11	56.60	12	61.75			
Industries chimiques non dénommées ailleurs ..	—	—	8	4.45	304	169.17	312	173.62			
Industries du caoutchouc.....	—	—	1	6.58	25	164.51	26	171.09			
Industries du bois et du liège .....	—	—	2	6.68	43	143.70	45	150.38			
Industries du papier et fabrication d'articles en papier et carton .....	—	—	2	5.86	56	163.97	58	169.83			
Impression et reliure ; photographie .....	—	—	6	13.23	54	119.11	60	132.34			
Industries des cuirs et peaux .....	—	—	—	—	26	179.68	26	179.68			
Industries textiles .....	2	1.88	11	10.34	158	148.50	171	160.72			
Confection d'articles d'habillement et articles divers confectionnés en tissus .....	—	—	3	3.39	109	123.23	112	126.62			

Sectie A. — *Landbouw, bosbouw en visserij.*  
Landbouw en veeteelt.  
Bosbouw en jacht.  
Visserij.

**Totaal.**

Sectie B. — *Extractie nijverheid.*  
Winning van kolen, erts en allerlei mineralen.  
Winning van bouwsteen en andere grondstoffen  
voornamelijk in het bouwbedrijf gebezigd.

**Totaal.**

Sectie C. — *Be- en verwerkende nijverheid.*  
Voedingswarenbereiding.  
Bereiding van dranken, stokerijen.  
Tabaksbewerking.  
Bereiding van oliën en van dierlijke en plantaar-  
dige vetten, met inbegrip van margarine.  
Chemische industrieën niet elders genoemd.  
Rubberbewerking.

Hout- en kurkbewerking.  
Papierenijverheid en fabricage van producten uit  
papier en karton.  
Drukkerijen en boekbinderijen ; fotografie.  
Huiden- en lederbewerking.  
Textielnijverheid.  
Confectie van kledingstukken en andere uit  
weefstoffen vervaardigde artikelen.

Production et distribution d'électricité, de gaz et de chaleur ; service des eaux .....	1	1.14	3	3.42	220	250.60	224	255.16	Productie en verdeling van electriciteit, gas en warmte ; Waterdienst.
Industries dérivées des combustibles minéraux .	—	—	—	—	2	64.06	2	64.06	Industr. der bijproduct. van miner. brandstoffen
Industries des minéraux non métalliques, non dénommés ailleurs .....	—	—	1	1.88	107	200.83	108	202.70	Industrieën der niet metaalhoudende mineralen niet elders genoemd.
Fonte, moulage, laminage, forgeage et étirage de métaux communs .....	1	1.11	4	4.45	135	150.26	140	155.82	Gieten, vormen, walsen, smeden en uittrekken der gewone metalen.
Fabrication d'articles de métaux communs non dénommés ailleurs .....	2	2.82	4	5.63	146	205.52	152	213.97	Fabricage van producten uit gewone metalen, niet elders genoemd.
Fabrication de machines, y compris tous les appareils électriques, véhicules, navires et aéronefs .....	—	—	11	4.04	423	155.21	434	159.25	Fabricage van machines met inbegrip van alle elektrische toestellen, voertuigen, schepen en vliegtuigen.
Industries des instruments, horlogerie, bijouterie	—	—	—	—	9	70.11	9	70.11	Vervaardigen v. toestellen, uurw. en juwelen.
Industries manufacturières diverses non dénommées ailleurs .....	—	—	—	—	4	95.93	4	95.93	Diverse be- en verwerkende industrieën, niet elders genoemd.
Industries manufacturières mal désignées .....	—	—	—	—	4	844.95	4	844.95	Niet nauwk. omschr. be- en verwerk. industr.
<b>Total :</b>	<b>7</b>	<b>0.54</b>	<b>67</b>	<b>5.20</b>	<b>2,132</b>	<b>165.38</b>	<b>2,206</b>	<b>171.12</b>	<b>Totaal.</b>
Section D. — <i>Bâtiment et Construction.</i>									
Industries du bâtiment et de la construction, y compris les réparations et les travaux d'entretien, non dénommés ailleurs .....	2	3.37	14	23.62	156	263.25	172	290.25	Bouwbedrijven met inbegrip van de herstellings- en onderhoudswerken niet elders genoemd.
<b>Total :</b>	<b>2</b>	<b>3.37</b>	<b>14</b>	<b>23.62</b>	<b>156</b>	<b>263.25</b>	<b>172</b>	<b>290.25</b>	<b>Totaal.</b>
Section E. — <i>Transports et Communications.</i>									
Industries des transports .....	7	8.98	4	5.13	198	254.08	209	268.19	Transportbedrijf.
Postes, télégraphes et téléphones .....	—	—	1	30.35	8	242.84	9	273.19	Post, telegraaf en telefoon.
<b>Total :</b>	<b>7</b>	<b>8.62</b>	<b>5</b>	<b>6.16</b>	<b>206</b>	<b>253.62</b>	<b>218</b>	<b>268.39</b>	<b>Totaal.</b>
Section F. — <i>Commerce.</i>									
Commerce de gros et de détail .....	1	0.19	33	6.20	1,074	201.91	1,108	208.30	Groot- en kleinhandel.
Finances, banques, assurances .....	2	0.49	14	3.43	383	93.70	399	97.62	Financiën, bankwezen, verzekeringswezen.
Agences diverses et agences mixtes .....	—	—	2	1.49	102	75.96	104	77.45	Div. agentsch. en gemengde agentschappen.
<b>Total :</b>	<b>3</b>	<b>0.28</b>	<b>49</b>	<b>4.56</b>	<b>1,559</b>	<b>145.03</b>	<b>1,611</b>	<b>149.87</b>	<b>Totaal.</b>

## V. Fréquence des accidents (suite). — V. Frequentie der ongevallen (vervolg).

NATURE DES ENTREPRISES	Accidents ayant entraîné — Ongevallen hebbende ten gevolge gehad								AARD DER ONDERNEMINGEN	
	la mort de dood		une incapacité permanente een bestendige ongeschiktheid		une incapacité temporaire een tijdelijke ongeschiktheid		Nombre total des accidents		Totaal aantal ongevallen	
	Chiffres absolus	Sur 10,000 unités- employés assurés	Chiffres absolus	Sur 10,000 unités- employés assurés	Chiffres absolus	Sur 10,000 unités- employés assurés	Chiffres absolus	Sur 10,000 unités- employés assurés	Chiffres absolus	Sur 10,000 unités- employés assurés
	Absolute cijfers	Op 10,000 verzekerde bedienden- eenheden	Absolute cijfers	Op 10,000 verzekerde bedienden- eenheden	Absolute cijfers	Op 10,000 verzekerde bedienden- eenheden	Absolute cijfers	Op 10,000 verzekerde bedienden- eenheden	Absolute cijfers	Op 10,000 verzekerde bedienden- eenheden
Section G. — <i>Hôtellerie et services personnels.</i> Hotels et restaurants, cafés .....	—	—	—	—	58	200.69	58	200.69	58	200.69
Entreprises de nettoyage et d'entretien des biens et des locaux, soins personnels .....	—	—	1	5.41	17	92.05	18	97.46	18	97.46
Service domestique privé .....	—	—	—	—	—	—	—	—	—	—
Récréation et divertissements, sports .....	—	—	3	5.97	71	141.24	74	147.22	74	147.22
<b>Total :</b>	—	—	4	4.10	146	149.53	150	153.63	150	153.63
Section H. — <i>Services publics et autres services d'intérêt général, non dénommés ailleurs.</i> Services médicaux et sanitaires .....	—	—	7	14.00	91	181.96	98	195.96	98	195.96
Instruction, religion, arts et sciences, non dé- nommés ailleurs .....	—	—	1	1.09	163	178.36	164	179.46	164	179.46
Défense nationale .....	—	—	—	—	—	—	—	—	—	—
Camps de travail et organisations similaires .....	—	—	—	—	—	—	—	—	—	—
Services publics non dénommés ailleurs, et autres services d'intérêt général .....	4	1.49	10	3.71	222	82.43	236	87.63	236	87.63
<b>Total :</b>	4	0.97	18	4.38	477	116.07	499	121.42	499	121.42
Section I. — <i>Activités mal désignées.</i> Activités mal désignées .....	—	—	—	—	—	—	—	—	—	—
<b>Total :</b>	—	—	—	—	—	—	—	—	—	—
<b>Total général :</b>	25	0.81	167	5.39	4,857	156.39	5,049	163.09	5,049	163.09

Sectie G. — *Hotelbedrijf en personendiensten.*  
Hotels en spijshuizen, herbergen.  
Ondernemingen voor reiniging en onderhoud van  
goederen en lokalen, persoonsverzorging.  
Private huisdiensten.  
Vermakelijkheden en ontspanning, sport.  
**Totaal.**

Sectie H. — *Openbare diensten en andere dien-  
sten van algemeen nut niet elders genoemd.*  
Geneeskundige en gezondheidsdiensten.  
Onderwijs, godsdienst, kunsten en wetenschap-  
pen niet elders genoemd.  
Landsverdediging.  
Arbeidskampen en gelijkaardige organisaties.  
Openbare diensten niet elders genoemd en andere  
diensten van algemeen nut.  
**Totaal.**

Sectie I. — *Nietnauwkeurig omschreven bedrij-  
vigheden.*  
Niet nauwkeurig omschreven bedrijvigheden.  
**Totaal.**

**Algemeen totaal.**



## VI. Causes des accidents. — Employés. — Oorzaken van de ongevallen. — Bedienden.

DÉSIGNATION DES CAUSES DES ACCIDENTS	Accidents ayant entraîné — Ongevallen hebbende ten gevolge gehad										BENAMING DER OORZAKEN VAN ONGEVALLEN	
	la mort de dood		une incapacité permanente bestendige ongeschiktheid		une incapacité temporaire tijdelijke ongeschiktheid		Nombre d'ac- cidents	Charge moyenne par accident	Charge totale	Nombre d'ac- cidents		Charge moyenne par accident
	Charge totale	Charge moyenne par accident	Charge totale	Charge moyenne par accident	Charge totale	Charge moyenne par accident						
Aantal onge- vallen	Totale last (fr)	Gemiddelde last per ongeval (fr)	Aantal onge- vallen	Totale last (fr)	Gemiddelde last per ongeval (fr)	Aantal onge- vallen	Totale last (fr)	Gemiddelde last per ongeval (fr)	Aantal onge- vallen	Totale last (fr)	Gemiddelde last per ongeval (fr)	
1. Animaux (morsures et coups d') ..	—	—	—	—	—	—	13	8,028	617.54	1. Dieren (beten en slagen van).		
2. Chargement et déchargement à la main. Manutention de charges ..	—	—	—	4	135,375	33,843.75	43	50,482	1,174.00	2. Lossen en laden met de hand. Be- handeling van vrachten.		
3. Chargement et déchargement méca- niques. Ascenseurs. Monte-charge- s.	1	274,491	274,491.00	3	158,879	52,959.67	3	9,039	3,013.00	3. Mechanisch lossen en laden. Liften, vrachtliften.		
4. Chutes de la victime, d'endroits éle- vés, sur le sol, dans des excavat. 5. Chutes d'objets et de matières (au- tres que effondrem. et éboulem.)	3	359,607	119,869.00	66	4,224,870	64,013.18	1,019	1,908,498	1,872.91	4. Val van het slachtoffer, van een hoogte, op de grond, in een diepte.		
6. Effondrements. Bris d'escaliers, d'é- chelles, d'échafaudages, etc. ....	1	194,861	194,861.00	2	106,055	53,027.50	126	186,925	1,483.53	5. Val van voorwerpen en stoffen (an- dere dan instorting. en grond-inst.)		
7. Éboulements (de terre, pierres, charbons) .....	—	—	—	—	—	—	2	13,655	6,827.50	6. Instortingen, breuk van trappen, ladders, steigers, enz.		
8. Coups et heurts d'objets anguleux, pointus, tranchants .....	—	—	—	—	—	—	—	—	—	7. Grondinstortingen (stenen, steen- kolen).		
9. Courants électriques .....	1	285,500	285,500.00	27	1,077,102	39,892.67	567	674,887	1,190.28	8. Slag en stoot van hoekige, puntige of snijdende voorwerpen.		
10. Courroies et transmissions. Engre- nages, poulies, chaînes .....	—	—	—	4	1,219,889	304,972.25	7	5,558	794.00	9. Electrische stroom.		
11. Éclats et projections au cours du travail (pierre, verre, paille, bois, poussières) .....	—	—	—	6	384,976	64,162.67	7	9,106	1,300.86	10. Riemen en driefriemen (taandradew., katrollen, kettingen).		
12. Eau (asphyxie) .....	—	—	—	—	—	—	75	56,503	753.37	11. Splintering en worp tijdens het werk (stenen, glas, stro, hout, stof).		
13. Gaz, fumées, vapeur d'eau, air comprimé .....	—	—	—	—	—	—	—	—	—	12. Water (verdrinking).		
14. Explosions et inflammations .....	1	597,219	597,219.00	3	100,662	33,554.00	3	3,686	1,228.67	13. Gas, rook, stoom, samengeperste lucht.		
15. Matières infectieuses et toxiques ..	—	—	—	—	—	—	16	24,935	1,538.44	14. Ontploffing en ontbranding.		
16. Matières corrosives .....	—	—	—	2	197,984	98,992.00	8	6,442	805.25	15. Smet- en giftstoffen.		
17. Matières en fusion, brûlantes .....	1	457,410	457,410.00	1	32,160	32,160.00	26	22,581	868.50	16. Bijtende stoffen.		
18. Moteurs fixes et mobiles .....	—	—	—	1	16,615	16,615.00	40	51,239	1,280.98	17. Smeltende, brandende stoffen.		
19. Machines-outils, machines .....	—	—	—	13	1,056,000	81,230.77	2	4,419	2,209.50	18. Vaste en beweegbare motoren.		
20. Outils à la main .....	—	—	—	1	22,654	22,654.00	49	65,033	1,327.20	19. Werktuigmachines, machines.		
21. Véhicules à traction animale .....	—	—	—	—	—	—	36	32,432	900.89	20. Handwerktuigen.		
22. Véhicules à traction mécanique sur routes (camions, voitures, auto- mobiles, autobus) .....	6	1,831,713	305,285.50	30	4,747,063	158,235.43	6	4,729	788.17	21. Voertuigen met dierlijke tractie. op wegen (vrachtwagens, motor- rijtuigen, autobussen).		
23. Véhicules à traction mécanique sur rails (chemin de fer, tramways) .....	2	175,472	87,736.00	2	316,692	158,346.00	12	16,868	1,405.67	22. Voertuigen met mechanische tractie op spoor (spoorweg-, tramwegen).		
24. Véhicules sur rails, à traction diver- se (voies ferrées de mines, usines, travaux, etc.) .....	—	—	—	1	37,560	37,560.00	7	17,261	2,465.86	23. Voertuigen op spoor met allerhande tractie (spoorwegen van mijnen, fabrieken, werken, enz.)		
25. Voies de fait par des personnes .....	—	—	—	1	251,792	251,792.00	5	8,226	1,645.20	24. Handtastelijkheden.		
26. Autres causes .....	9	2,086,101	231,789.00	1	—	—	4	2,644	661.00	25. Andere oorzaken.		
<b>Total:</b>	<b>25</b>	<b>6,262,374</b>	<b>250,494.96</b>	<b>167</b>	<b>14,086,328</b>	<b>84,349.27</b>	<b>2,240</b>	<b>3,768,302</b>	<b>1,682.28</b>	<b>Total.</b>		

## Chômage 1950. – Werkloosheid 1950.

### I. Nombre de chômeurs inscrits dans les bureaux de pointage communaux.

#### I. Bij de gemeentelijke stempelkantoren ingeschreven werklozen.

MOIS CHOMAGE 1950	Chômeurs complets Volledig werklozen			Chômeurs partiels et accidentels Gedeeltelijk en toevallig werklozen			Total Totaal	Indice de roulement (1) Beurtcoefficient	Nombre de journées perdues Verloren werkdagen	MAANDEN WERKLOOSHEID 1950
	H. – M.	F. – V.	Tot.	H. – M.	F. – V.	Tot.				
Janvier .....	203,356	60,223	263,579	199,907	65,088	264,995	528,574	1.71	9,301,412	Januari.
Février .....	193,288	54,507	247,795	116,264	38,448	154,712	402,507	1.52	6,338,913	Februari.
Mars .....	177,249	51,038	228,287	98,050	35,192	133,242	361,529	1.53	5,686,351	Maart.
Avril .....	166,481	50,293	216,774	103,626	43,564	147,190	363,964	1.65	6,159,700	April.
Mai .....	151,346	48,710	200,056	129,652	43,830	173,482	373,538	1.77	4,645,843	Mei.
Juin .....	145,049	48,695	193,744	143,618	43,676	187,294	381,038	1.83	5,009,563	Juni.
Juillet .....	149,325	50,598	199,923	192,727	62,363	255,090	455,013	2.22	5,921,784	Juli.
Août .....	135,520	48,362	183,882	85,836	40,115	125,951	309,833	1.72	4,135,542	Augustus.
Septembre .....	133,359	47,533	180,892	68,431	29,641	98,072	278,964	1.64	4,088,866	September.
Octobre .....	131,062	47,773	178,835	75,088	34,383	109,471	288,306	1.76	4,764,812	October.
Novembre .....	137,025	49,668	186,693	90,710	36,409	127,119	313,812	1.64	4,402,020	November.
Décembre .....	163,564	58,631	222,195	231,018	65,313	296,336	518,526	1.72	8,492,138	December.

(1) L'indice de roulement est obtenu en divisant le nombre de chômeurs différenciés contrôlés au cours d'un mois par la moyenne journalière des chômeurs contrôlés au cours du même mois.

(1) De beurtcoëfficiënt wordt bekomen door deling van het aantal verschillende werklozen gecontroleerd in de loop van een maand door het daggemiddelde van de werklozen gecontroleerd gedurende de zelfde maand.

### II. Moyenne journalière du nombre de chômeurs contrôlés (1).

#### II. Daggemiddelde van het aantal gecontroleerde werklozen (1).

#### Chômeurs complets, partiels et accidentels. – Volledig, gedeeltelijk en toevallig werklozen.

MOIS CHOMAGE	1948			1949			1950			MAANDEN WERKLOOSHEID
	H. – M.	F. – V.	Tot.	H. – M.	F. – V.	Tot.	H. – M.	F. – V.	Tot.	
Janvier .....	82,240	23,050	105,290	189,221	64,365	253,586	239,956	69,012	308,968	Januari.
Février .....	110,226	25,498	135,724	182,044	57,619	239,663	204,838	59,423	264,261	Februari.
Mars .....	73,977	21,474	95,451	179,960	56,953	236,913	181,818	55,021	236,839	Maart.
Avril .....	73,608	21,071	94,679	163,393	56,533	219,926	165,744	54,211	219,955	April.
Mai .....	72,038	22,007	94,045	155,394	57,223	212,617	156,370	54,619	210,989	Mei.
Juin .....	77,605	27,112	104,717	155,067	60,249	215,316	152,720	55,603	208,323	Juni.
Juillet .....	93,876	35,398	129,274	160,194	60,275	220,469	150,461	54,105	204,566	Juli.
Août .....	87,118	35,431	122,549	156,744	57,939	214,683	129,679	50,303	179,982	Augustus.
Septembre .....	91,088	33,145	124,233	170,079	58,314	228,393	124,360	45,911	170,271	September.
Octobre .....	96,390	36,011	132,401	180,259	70,818	251,077	117,479	46,515	163,994	October.
Novembre .....	127,389	46,473	173,862	186,554	72,883	259,387	136,259	54,765	191,024	November.
Décembre .....	187,369	65,382	252,751	196,578	68,497	265,075	232,751	68,879	301,630	December.
<i>Moyenne de l'année :</i>	<b>96,900</b>	<b>32,303</b>	<b>129,203</b>	<b>172,998</b>	<b>61,898</b>	<b>234,896</b>	<b>167,575</b>	<b>55,962</b>	<b>223,537</b>	<i>Jaargemiddelde.</i>

(1) La moyenne journalière du nombre de chômeurs contrôlés est égale au total du nombre de chômeurs contrôlés chacun des jours ouvrables du mois divisé par le nombre de jours ouvrables du mois.

(1) Het daggemiddelde van het aantal gecontroleerde werklozen is gelijk aan het totaal aantal werklozen die iedere werkdag der maand gecontroleerd worden gedeeld door het aantal werkdagen der maand.

III. Moyenne journalière du nombre de chômeurs contrôlés.  
 III. Daggemiddelde van het aantal gecontroleerde werklozen.  
 A. Chômeurs complets (1). - A. Volledige werklozen (1).

MOIS CHOMAGE	1948			1949			1950			MAANDEN WERKLOOSHEID
	H. - M.	F. - V.	Tot.	H. - M.	F. - V.	Tot.	H. - M.	F. - V.	Tot.	
Janvier .....	56,803	11,525	68,328	134,157	39,236	173,393	168,023	48,073	216,096	Januari.
Février .....	60,041	11,813	71,854	134,059	39,033	173,092	163,312	45,844	209,156	Februari.
Mars .....	52,731	11,382	64,113	133,063	39,149	172,212	147,835	43,010	190,845	Maart.
Avril .....	50,798	10,764	61,562	128,351	39,137	167,488	136,433	41,554	177,987	April.
Mai .....	49,102	10,504	59,606	119,552	38,893	158,445	124,458	41,009	165,467	Mei.
Juin .....	50,424	11,390	61,814	118,830	40,043	158,873	117,239	40,241	157,480	Juni.
Juillet .....	55,513	14,058	69,571	118,122	40,832	158,954	114,333	38,601	152,934	Juli.
Août .....	57,250	17,042	74,292	112,534	41,477	154,011	108,128	38,535	146,663	Augustus.
Septembre .....	63,072	17,993	81,065	120,755	43,277	164,032	105,804	38,116	143,920	September.
Octobre .....	66,931	20,673	87,604	139,858	56,605	196,463	99,707	38,293	138,000	October.
Novembre .....	87,133	25,229	112,362	151,808	58,595	210,403	110,987	42,211	153,198	November.
Décembre .....	131,907	40,488	172,395	153,790	48,326	202,116	132,958	48,358	181,316	December.
<i>Moyenne de l'année :</i>	<b>64,309</b>	<b>16,650</b>	<b>80,959</b>	<b>130,289</b>	<b>43,699</b>	<b>173,988</b>	<b>127,887</b>	<b>42,085</b>	<b>169,972</b>	<i>Jaargemiddelde.</i>

(1) Par chômeur complet il faut entendre toute personne dont le contrat d'emploi ou de travail est rompu et celles en chômage pour une période indéterminée.

(1) Onder volledige werkloze dient ieder persoon verstaan waarvan het bedien- of arbeidscontract verbroken is en degene die voor onbepaalde tijd werkloos is.

B. Chômeurs partiels (1) et accidentels (2) - B. Gedeeltelijk (1) en toevallig (2) werklozen.

MOIS CHOMAGE	1948			1949			1950			MAANDEN WERKLOOSHEID
	H. - M.	F. - V.	Tot.	H. - M.	F. - V.	Tot.	H. - M.	F. - V.	Tot.	
Janvier .....	25,437	11,525	36,962	55,064	25,129	80,193	71,933	20,939	92,872	Januari.
Février .....	50,185	13,685	63,870	47,985	18,586	66,571	41,526	13,579	55,105	Februari.
Mars .....	21,246	10,092	31,338	46,897	17,804	64,701	33,983	12,011	45,994	Maart.
Avril .....	22,810	10,307	33,117	35,042	17,396	52,438	29,311	12,657	41,968	April.
Mai .....	22,936	11,503	34,439	35,842	18,330	54,172	31,912	13,610	45,522	Mei.
Juin .....	27,181	15,722	42,903	36,237	20,206	56,443	35,481	15,362	50,843	Juni.
Juillet .....	38,363	21,340	59,703	42,072	19,443	61,515	36,128	15,504	51,632	Juli.
Août .....	29,868	18,389	48,257	44,210	16,462	60,672	21,551	11,768	33,319	Augustus.
Septembre .....	28,016	15,152	43,168	49,324	15,037	64,361	18,556	7,795	26,351	September.
Octobre .....	29,459	15,338	44,797	40,401	14,213	54,614	17,772	8,222	25,994	October.
Novembre .....	40,256	21,244	61,500	34,746	14,238	48,984	25,272	12,554	37,826	November.
Décembre .....	55,462	24,894	80,356	42,388	20,171	62,959	99,793	20,521	120,314	December.
<i>Moyenne de l'année :</i>	<b>32,591</b>	<b>15,653</b>	<b>48,244</b>	<b>42,709</b>	<b>18,199</b>	<b>60,908</b>	<b>39,688</b>	<b>13,877</b>	<b>53,565</b>	<i>Jaargemiddelde.</i>

(1) Les chômeurs partiels sont des personnes dont les périodes de travail alternent avec les périodes de chômage (travail par intermittence ou par roulement), les dockers en chômage sont également enregistrés sous cette rubrique.

(2) Les chômeurs accidentels sont des personnes dont le chômage résulte d'un cas de force majeure : gel, neige, bris de machine, etc.

(1) De gedeeltelijke werklozen zijn personen die beurtelings arbeiden of werkloos zijn (arbeid bij tussenpozen of bij afwisseling). De werkloze havenarbeiders worden eveneens onder deze rubriek vermeld.

(2) De toevallige werklozen zijn personen die wegens een geval van heikracht werkloos zijn : vorst, sneeuw, machinebreuk, enz.

IV. Répartition par bureaux régionaux de la moyenne journalière des chômeurs contrôlés. — 1950.  
IV. Verdeling per gewestelijk kantoor van het daggemiddelde der gecontroleerde werklozen. — 1950.

BUREAUX REGIONAUX	Janvier Januari	Février Februari	Mars Maart	Avril April	Mai Mei	Juin Juni	Juillet Juli	Août Aanvang	Septembre September	Octobre October	Novembre November	Décembre December	Moyenne de l'année Jaar- gemiddelde	GEWESTELIJKE KANTOREN
Anvers .....	48,500	44,867	42,426	39,778	37,918	36,724	34,546	31,618	32,843	33,191	35,105	41,275	38,384	Antwerpen.
Malines .....	12,931	11,080	10,515	10,113	9,617	9,328	9,224	8,338	8,040	7,998	8,956	13,076	10,004	Mechelen.
Turnhout .....	14,044	12,753	12,300	12,219	11,149	11,209	11,438	9,941	9,357	8,451	10,457	15,688	11,652	Turnhout.
<i>Anvers :</i>	<b>75,475</b>	<b>68,700</b>	<b>65,241</b>	<b>62,110</b>	<b>58,684</b>	<b>57,261</b>	<b>55,208</b>	<b>49,897</b>	<b>50,240</b>	<b>49,640</b>	<b>54,518</b>	<b>70,039</b>	<b>60,040</b>	<i>Anwerpen.</i>
Bruxelles .....	35,679	32,175	29,856	28,864	27,933	27,644	27,127	26,879	24,893	23,629	26,226	35,276	28,973	Brussel.
Louvain .....	12,479	10,902	9,359	8,411	6,597	6,706	6,762	5,737	5,532	4,942	6,609	12,140	8,137	Leuven.
Nivelles .....	4,739	3,557	2,650	2,391	2,094	1,874	1,936	1,686	1,378	1,209	1,536	4,525	2,513	Nijvel.
<i>Brabant :</i>	<b>52,897</b>	<b>46,634</b>	<b>41,865</b>	<b>36,666</b>	<b>36,964</b>	<b>36,224</b>	<b>35,825</b>	<b>34,302</b>	<b>31,803</b>	<b>29,780</b>	<b>34,371</b>	<b>51,941</b>	<b>39,623</b>	<i>Brabant.</i>
Bruges .....	10,137	8,325	7,066	6,517	6,021	5,646	5,192	4,854	5,749	6,159	6,984	10,500	7,004	Brugge.
Courtrai .....	7,689	5,389	4,853	4,271	4,467	4,326	4,017	3,329	3,063	2,737	2,957	6,443	4,522	Kortrijk.
Monscron .....	4,442	3,624	3,428	3,217	3,468	2,815	3,028	2,857	2,595	2,432	2,322	3,725	3,184	Moeskroen.
Ostende .....	14,109	12,658	11,583	10,782	9,312	8,772	8,492	7,582	8,665	8,932	11,017	14,967	10,657	Oostende.
Roulers .....	15,278	11,749	10,151	9,327	9,292	9,049	9,193	7,558	6,694	6,791	8,562	15,269	10,030	Roesclare.
<i>Flandre occidentale :</i>	<b>51,655</b>	<b>41,745</b>	<b>37,080</b>	<b>34,114</b>	<b>32,560</b>	<b>30,608</b>	<b>29,922</b>	<b>26,180</b>	<b>26,766</b>	<b>27,051</b>	<b>31,842</b>	<b>50,904</b>	<b>35,397</b>	<i>West-Vlaanderen.</i>
Alost .....	18,249	13,602	11,014	10,369	9,480	9,598	10,019	8,787	7,394	6,776	9,273	17,975	11,204	Aalst.
Gand .....	25,637	21,192	18,687	17,625	17,334	17,653	17,233	15,248	14,353	13,621	15,136	23,088	18,212	Gent.
Saint-Nicolas .....	19,124	15,901	14,431	14,244	13,754	13,532	12,920	11,705	10,636	9,899	11,036	16,559	13,738	Sint-Niklaas.
<i>Flandre orientale :</i>	<b>63,010</b>	<b>50,695</b>	<b>44,132</b>	<b>42,238</b>	<b>40,568</b>	<b>40,783</b>	<b>40,172</b>	<b>35,740</b>	<b>32,383</b>	<b>30,296</b>	<b>35,445</b>	<b>57,622</b>	<b>43,154</b>	<i>Oost-Vlaanderen.</i>
Charleroi .....	8,368	7,664	6,791	6,078	5,858	5,404	5,540	4,518	3,909	3,405	3,886	7,157	5,759	Charleroi.
La Louvière .....	6,695	6,103	6,015	4,937	5,548	5,865	5,503	3,965	3,351	2,985	3,836	6,696	5,150	La Louvière.
Mons .....	7,093	5,730	6,676	5,096	5,108	6,346	6,370	4,466	3,827	3,671	4,530	7,155	5,546	Bergen.
Tournai .....	9,499	7,559	6,372	6,077	5,751	5,631	5,665	4,265	3,665	3,187	4,256	9,930	6,071	Doornik.
<i>Hainaut :</i>	<b>31,655</b>	<b>27,056</b>	<b>25,854</b>	<b>22,188</b>	<b>22,265</b>	<b>23,246</b>	<b>23,078</b>	<b>17,214</b>	<b>14,752</b>	<b>13,248</b>	<b>16,508</b>	<b>30,938</b>	<b>22,526</b>	<i>Henegouwen.</i>
Huy .....	3,114	2,520	1,957	1,730	1,580	1,405	1,476	1,278	1,049	828	1,073	3,539	1,828	Hoei.
Liège .....	8,910	7,812	6,772	5,794	5,276	5,097	5,861	4,380	3,773	3,809	4,660	8,267	5,936	Luik.
Verviers .....	4,296	3,473	2,392	2,181	1,859	2,066	2,237	1,946	1,626	1,675	2,513	4,849	2,636	Verviers.
<i>Liège :</i>	<b>16,320</b>	<b>13,805</b>	<b>11,121</b>	<b>9,705</b>	<b>8,715</b>	<b>8,568</b>	<b>9,574</b>	<b>7,604</b>	<b>6,448</b>	<b>6,312</b>	<b>8,246</b>	<b>16,655</b>	<b>10,400</b>	<i>Luik.</i>
Hasselt .....	6,007	5,016	4,518	3,987	5,703	6,307	5,074	4,492	3,625	3,336	3,836	7,238	4,944	Hasselt.
Tongres .....	3,060	2,301	1,716	1,491	1,856	1,975	2,181	1,264	1,054	1,003	1,437	3,402	1,925	Tongeren.
<i>Limbourg :</i>	<b>9,067</b>	<b>7,317</b>	<b>6,234</b>	<b>5,478</b>	<b>7,559</b>	<b>8,282</b>	<b>7,255</b>	<b>5,756</b>	<b>4,679</b>	<b>4,339</b>	<b>5,273</b>	<b>10,640</b>	<b>6,869</b>	<i>Limburg.</i>
Arlon .....	2,816	2,728	1,172	818	515	468	526	569	595	655	1,455	5,065	1,495	Aarlen.
<i>Luxembourg :</i>	<b>2,816</b>	<b>2,728</b>	<b>1,172</b>	<b>818</b>	<b>515</b>	<b>468</b>	<b>526</b>	<b>569</b>	<b>595</b>	<b>655</b>	<b>1,455</b>	<b>5,065</b>	<b>1,495</b>	<i>Luxemburg.</i>
Namur .....	6,073	5,581	4,140	3,638	3,159	2,883	3,006	2,720	2,605	2,673	3,366	7,826	4,033	Namen.
<i>Namur :</i>	<b>6,073</b>	<b>5,581</b>	<b>4,140</b>	<b>3,638</b>	<b>3,159</b>	<b>2,883</b>	<b>3,006</b>	<b>2,720</b>	<b>2,605</b>	<b>2,673</b>	<b>3,366</b>	<b>7,826</b>	<b>4,033</b>	<i>Namen.</i>
<i>Le Royaume :</i>	<b>308,968</b>	<b>264,261</b>	<b>236,839</b>	<b>219,955</b>	<b>210,989</b>	<b>208,323</b>	<b>204,566</b>	<b>179,982</b>	<b>170,271</b>	<b>163,994</b>	<b>191,024</b>	<b>301,630</b>	<b>223,537</b>	<i>Het Rijk.</i>

V. Moyenne journalière des chômeurs contrôlés. — 1950. — Daggemiddelde der gecontroleerde werklozen.  
Répartition par branches d'activité et par mois. — Verdeling per nijverheidsstakken en per maand.  
1. Chômeurs complets, partiels et accidentels. — 1. Volledig, gedeeltelijk en toevallig werklozen.

BRANCHES D'ACTIVITE	Janvier Januari	Février Februari	Mars Maart	Avril April	Mai Mei	Juin Juni	Juillet Juli	Août Augustus	Septembre September	Octobre October	Novembre November	Décembre December	Moyenne de l'année Jaar- gemiddelde	NIJVERHEIDS- TAKKEN
Agriculture .....	17 091	16 744	13 754	12,769	9,334	9,435	10,229	8,128	8,421	7,041	11,270	16,893	11,870	Landbouw.
Forêt, chasse, pêche .....	2,467	2,559	1,469	1,473	1,394	1,467	1,334	1,263	1,569	1,315	1,673	3,671	1,826	Bos, jacht, visvangst.
Mines .....	1,412	1,699	2,665	1,994	5,184	9,042	5,998	2,260	1,418	1,069	1,176	1,445	2,898	Mijnen.
Pierre .....	3,688	2,329	1,989	1,958	1,453	1,351	1,530	1,057	992	778	1,271	5,773	2,076	Steen.
Céramique .....	6,464	5,990	4,333	2,884	2,467	2,014	2,224	1,980	2,491	3,526	4,716	6,914	3,893	Aardewerk.
Verre .....	2,534	2,336	2,155	2,126	2,039	1,697	1,926	1,684	1,325	1,229	1,293	1,671	1,841	Glas.
Diamant .....	4,328	4,238	5,001	5,115	4,762	5,140	4,942	2,520	3,370	3,223	3,299	3,265	4,111	Diamant.
Construction .....	71,055	47,167	34,949	29,250	23,332	21,622	23,032	20,756	20,849	19,977	28,223	85,226	36,480	Bouw.
Bois, ameublement .....	18,048	15,704	13,649	12,049	11,344	10,312	10,763	10,627	9,712	9,101	10,339	19,161	12,689	Hout, ameublement.
Métal .....	44,184	43,437	41,682	39,525	38,941	35,231	36,175	31,416	28,296	25,988	26,370	32,683	35,400	Metaal.
Chimie .....	2,859	2,512	2,746	2,770	2,739	2,661	2,560	2,342	2,009	1,857	2,219	2,521	2,485	Chemie.
Papier .....	1,878	1,692	1,792	1,912	1,871	1,701	1,640	1,481	1,345	1,278	1,339	1,446	1,616	Papier.
Livre .....	1,951	2,647	1,934	1,968	1,845	1,766	1,862	1,736	1,696	1,587	1,619	1,713	1,859	Boek.
Textile .....	28,702	23,140	21,835	20,471	21,726	21,433	20,740	17,764	15,490	14,053	14,808	21,969	20,295	Textiel.
Vêtement .....	23,770	18,694	14,106	12,923	12,931	14,890	16,318	16,327	12,129	11,029	15,579	23,204	16,142	Kleding.
Cuir .....	9,647	6,581	6,071	5,915	6,394	7,601	8,796	6,831	4,517	4,284	7,054	10,015	7,044	Leder.
Alimentation .....	14,839	14,731	14,992	14,590	13,468	13,030	11,895	11,102	10,816	11,252	12,260	14,372	13,139	Voeding.
Transport .....	20,001	19,015	18,797	18,074	17,496	17,720	16,028	15,349	15,016	15,243	16,499	19,458	17,414	Verkeer.
Dockers .....	7,100	7,014	7,309	6,393	6,069	5,554	3,768	1,604	2,567	3,110	2,682	2,424	4,654	Havenarbeiders.
Réparateurs de navires .....	1,465	1,167	940	1,050	1,024	970	480	1,389	1,529	1,080	857	445	1,026	Scheepsherstellers.
Hôtels, restaurants .....	5,234	5,229	5,100	5,031	4,741	4,332	3,637	3,551	4,824	5,804	6,087	6,129	4,990	Hotels, spijshuizen.
Gens de maison .....	3,942	3,437	3,560	3,724	3,720	3,697	3,549	3,585	4,034	4,363	4,438	4,701	3,907	Huispersoneel.
Services personnes et biens ..	783	751	688	637	631	606	529	534	572	580	598	652	631	Verzorging.
Employés .....	14,434	14,332	14,193	13,994	13,799	13,654	13,377	13,425	13,933	14,001	14,150	14,678	14,008	Bedienden.
Artistes .....	1,092	1,116	1,130	1,360	1,375	1,397	1,234	1,271	1,351	1,226	1,205	1,201	1,243	Kunstenaars.
<b>Total :</b>	<b>308,968</b>	<b>264,261</b>	<b>236,839</b>	<b>219,955</b>	<b>210,989</b>	<b>208,323</b>	<b>204,566</b>	<b>179,982</b>	<b>170,271</b>	<b>163,994</b>	<b>191,024</b>	<b>301,630</b>	<b>223,537</b>	<b>Total.</b>

Remarque — Depuis 1950 les manœuvres en chômage sont répartis dans les diverses branches d'activité ; il s'ensuit que la comparaison par secteur avec les données ayant trait aux années précédentes est sujette à caution.  
De janvier à mars 1950 la répartition des manœuvres a fait l'objet d'une estimation

Opmerking — Sinds 1950 worden de werkloze ongeschooolden over de verschillende bedrijfstakken verdeeld ; daermit vloeit voort dat voor de vergelijking per tak met de gegevens betreffende de vorige jaren voorbehoud dient gemaakt.  
Voor de maanden Januari tot Maart 1950 werd voor de verdeling van de ongeschooolden een raming gemaakt.

V. Moyenne journalière des chômeurs contrôlés. — 1950. — Daggemiddelde der gecontroleerde werklozen.  
2. Chômeurs complets. — 2. Volledig werklozen.

BRANCHES D'ACTIVITÉ	Janvier Januari	Février Februari	Mars Maart	Avril April	Mai Mei	Juin Juni	Juillet Juli	Août Augustus	Septembre September	Octobre October	Novembre November	Décembre December	Moyenne de l'année Jaar- gemiddelde	NIJVERHEIDS- TAKKEN
Agriculture .....	14,656	14,714	13,129	12,227	8,897	8,674	9,420	7,592	7,633	6,247	10,313	13,582	10,662	Landbouw.
Forêt, chasse, pêche .....	1,365	1,387	1,038	1,051	1,140	1,219	1,089	1,030	1,147	979	1,003	1,239	1,142	Bos, jacht, visvangst.
Mines .....	1,198	1,172	1,360	1,373	1,333	1,246	1,130	1,135	1,099	983	1,087	1,109	1,183	Mijnen.
Pierre .....	1,469	1,516	1,414	1,450	1,188	1,110	956	884	783	675	783	944	1,099	Steen.
Céramique .....	5,464	5,537	3,783	2,385	1,975	1,591	1,656	1,588	1,960	3,158	4,161	5,189	3,247	Aardewerk.
Verre .....	1,634	1,686	1,595	1,583	1,442	1,284	1,327	1,324	1,157	1,053	1,111	1,287	1,374	Glas.
Diamant .....	4,063	3,973	4,598	4,741	4,439	4,682	4,641	2,435	3,238	3,068	3,165	3,086	3,854	Diamant.
Construction .....	40,763	38,966	30,919	26,012	22,412	19,934	19,496	18,727	18,575	17,898	21,754	30,599	25,707	Bouw.
Bois, ameublement .....	12,818	12,544	11,571	10,438	9,732	8,819	8,888	8,994	8,479	7,878	8,676	11,401	10,054	Hout, ameublement.
Métal .....	35,934	35,937	34,582	32,875	31,608	28,798	27,570	26,921	25,068	23,109	23,360	25,617	29,294	Metaal.
Chimie .....	2,359	2,282	2,356	2,350	2,290	2,193	2,012	1,970	1,837	1,645	1,726	1,933	2,078	Chemie.
Papier .....	1,408	1,342	1,392	1,472	1,480	1,371	1,263	1,126	1,148	1,064	1,091	1,122	1,273	Papier.
Livre .....	1,651	2,353	1,606	1,594	1,529	1,470	1,482	1,440	1,461	1,418	1,430	1,456	1,572	Boek.
Textile .....	18,452	16,140	15,335	14,215	13,694	13,589	12,691	11,700	11,058	10,354	10,771	12,425	13,418	Textiel.
Vêtement .....	14,220	12,394	9,906	8,855	8,714	9,362	10,183	11,321	9,291	7,989	9,653	13,151	10,477	Kleding.
Cuir .....	5,047	4,183	3,771	3,567	3,555	3,534	3,907	3,961	3,214	2,901	3,514	4,682	3,841	Leder.
Alimentation .....	12,539	12,731	12,866	12,396	11,591	10,752	9,954	9,559	9,605	9,359	10,097	11,530	11,092	Voeding.
Transport .....	16,837	16,582	16,137	15,812	15,299	15,294	13,990	13,586	13,489	13,282	14,162	15,067	14,973	Verkeer.
Hôtels, restaurants .....	4,814	4,829	4,720	4,693	4,413	3,988	3,345	3,270	4,518	5,457	5,728	5,741	4,640	Hotels, spijshuizen.
Gens de maison .....	3,792	3,302	3,440	3,501	3,473	3,428	3,286	3,310	3,791	4,120	4,188	4,346	3,676	Huispersoneel.
Service personnes et biens .....	683	681	628	587	591	561	482	479	511	532	547	582	572	Verzorging.
Employés .....	13,911	13,849	13,622	13,513	13,353	13,245	12,979	13,082	13,587	13,677	13,748	14,099	13,564	Bedienden.
Artistes .....	1,019	1,056	1,077	1,297	1,319	1,336	1,187	1,229	1,271	1,154	1,130	1,129	1,180	Kunstenaars.
<b>Total :</b>	<b>216,096</b>	<b>209,156</b>	<b>190,845</b>	<b>177,987</b>	<b>165,467</b>	<b>157,480</b>	<b>152,934</b>	<b>146,663</b>	<b>143,920</b>	<b>138,000</b>	<b>153,198</b>	<b>161,316</b>	<b>169,972</b>	<b>Totaal.</b>

Remarque : Depuis 1950, les manœuvres en chômage sont répartis dans les diverses branches d'activité ; il s'ensuit que la comparaison par secteur avec les données ayant trait aux années précédentes est sujette à caution.  
De janvier à mars 1950, la répartition des manœuvres a fait l'objet d'une estimation.

Opmerking : Sinds 1950 worden de werkloze ongeschoolden over de verschillende bedrijfstakken verdeeld ; daardoor vloeit voort dat voor de vergelijking per tak, met de gegevens betreffende de vorige jaren, voorbehoud dient gemaakt.  
Voor de maanden Januari tot Maart 1950 werd voor de verdeling van de ongeschoolden een raming gedaan.

V. Moyenne journalière des chômeurs contrôlés. — 1950. — Daggemiddelde der gecontroleerde werklozen.  
3. Chômeurs partiels et accidentels. — 3. Gedeeltelijk en toevallig werklozen.

BRANCHES D'ACTIVITÉ	Janvier Januari	Février Februari	Mars Maart	Avril April	Mai Mei	Jun Juni	Juillet Juli	Août Augustus	Septembre September	Octobre October	Novembre November	Décembre December	Moyenne de l'année Jars- gemiddelde	NIVVERHEIDS- TAKKEN
Agriculture .....	2,435	2,030	625	542	437	761	809	536	788	794	957	3,311	1,208	Landbouw.
Forêt, chasse, pêche .....	1,102	1,172	431	422	254	248	245	233	422	336	670	2,432	684	Bos, jacht, visvangst.
Mines .....	214	527	1,305	621	3,851	7,796	4,868	1,125	319	86	89	336	1,715	Mijnen.
Pierre .....	2,219	813	575	508	265	241	574	173	209	103	488	4,829	977	Steen.
Céramique .....	1,000	453	550	499	492	423	568	392	531	368	555	1,725	646	Aardewerk.
Verre .....	900	650	560	543	597	413	599	360	168	176	182	384	467	Glas.
Diamant .....	265	265	403	374	323	458	301	85	132	155	134	179	257	Diamant.
Construction .....	30,292	8,201	4,030	3,238	1,920	1,688	3,536	2,029	2,274	2,079	6,469	54,627	10,773	Bouw.
Bois, ameublement .....	5,230	3,160	2,078	1,611	1,612	1,493	1,875	1,633	1,233	1,223	1,663	7,760	2,635	Hout, ameublement.
Métal .....	8,250	7,500	7,100	6,650	7,333	6,433	8,605	4,495	3,228	2,873	3,010	7,066	6,106	Metaal.
Chimie .....	500	230	390	420	449	468	548	372	172	212	493	588	497	Chemie.
Papier .....	470	350	400	440	391	330	377	355	197	214	248	324	343	Papier.
Livre .....	300	294	328	374	316	296	380	296	235	169	189	257	287	Boek.
Textile .....	10,250	7,000	6,500	6,256	8,032	7,844	8,049	6,064	4,432	3,699	4,037	9,544	6,877	Textiel.
Vêtement .....	9,550	6,300	4,200	4,068	4,217	5,528	6,135	5,006	2,838	3,040	5,926	10,053	5,665	Kleding.
Cuir .....	4,600	2,398	2,300	2,348	2,639	4,067	4,889	2,870	1,303	1,383	3,540	5,333	3,203	Leder.
Alimentation .....	2,300	2,000	2,126	2,194	1,877	2,278	1,941	1,543	1,211	1,893	2,163	2,842	2,047	Voeding.
Transport .....	3,164	2,433	2,660	2,262	2,107	2,426	2,038	1,763	1,527	1,961	2,337	4,391	2,441	Verkeer.
Dockers .....	7,100	7,014	7,309	6,393	6,069	6,554	3,768	1,604	2,567	3,110	2,682	2,424	4,654	Havenarbeiders.
Réparateurs de navires .....	1,465	1,167	940	1,050	1,024	970	480	1,389	1,529	1,080	857	445	1,026	Scheepsherstellers.
Hôtels, restaurants .....	420	400	380	338	328	344	292	281	306	347	359	388	350	Hotels, spijsnuizen.
Gens de maison .....	150	135	120	223	247	269	263	275	243	243	250	355	231	Huispersoneel.
Service personnes et biens .....	100	70	60	50	40	45	47	55	61	48	51	70	59	Verzorging.
Employés .....	523	483	571	481	446	409	398	343	346	324	402	579	444	Bedienden.
Artistes .....	73	60	53	63	56	61	47	42	80	72	75	72	63	Kunstenaars.
<b>Total :</b>	<b>92,872</b>	<b>55,105</b>	<b>45,994</b>	<b>41,968</b>	<b>45,522</b>	<b>50,843</b>	<b>51,632</b>	<b>33,319</b>	<b>26,351</b>	<b>25,994</b>	<b>37,826</b>	<b>120,314</b>	<b>53,565</b>	<b>Totaal.</b>

Remarque : Depuis 1950, les manœuvres en chômage sont répartis dans les diverses branches d'activités ; il s'ensuit que la comparaison par secteur avec les données ayant trait aux années précédentes est sujette à caution.  
De janvier à mars 1950, la répartition des manœuvres a fait l'objet d'une estimation.

Opmerking : Sinds 1950 worden de werkloze ongeschoolden over de verschillende bedrijfstakken verdeeld ; daaruit vloeit voort dat voor de vergelijking per tak, met de gegevens betreffende de vorige jaren, voorbehoud dient gemaakt.  
Voor de maanden Januari tot Maart werd voor de verdeling van de ongeschoolden een raming gemaakt.

VI Pourcentage du chômage par branches d'activité (1). — 1950. — VI. Werkloosheidspercentage per nijverheidstakken (1).  
Chômeurs complets, partiels et accidentels. — Volledig, gedeeltelijk en toevallig werklozen.

BRANCHES D'ACTIVITÉ	Janvier Januari (2)	Février Februari (2)	Mars Maart (2)	Avril April (3)	Mai Mei (3)	Juin Juni (3)	Juillet Juli (3)	Août Augustus (3)	Septembre September (3)	Octobre October (3)	Novembre November (3)	Décembre December (3)	NIJVERHEIDSTAKKEN
Agriculture .....	38.8	37.6	31.7	46.6	34.0	34.4	37.3	19.6	20.3	17.0	27.2	40.8	Landbouw.
Forêt, chasse, pêche .....	22.0	20.8	11.4	14.2	13.5	14.2	7.7	12.2	15.2	12.7	16.2	35.5	Bos, jacht, visvangst.
Mines .....	0.3	0.5	0.9	1.1	2.9	5.1	3.4	1.3	0.8	0.6	0.7	0.8	Mijnen.
Pierre .....	10.2	7.3	5.4	12.1	8.9	8.4	9.5	6.6	6.1	4.8	7.8	35.7	Steen.
Céramique .....	4.9	3.9	3.0	7.2	6.1	5.0	5.5	5.0	6.2	8.8	11.8	17.3	Aardewerk.
Verre .....	7.5	8.4	7.3	12.8	12.3	10.2	11.6	10.2	8.0	7.4	7.8	10.1	Glas.
Diamant .....	23.9	24.7	29.1	30.4	28.3	30.5	29.4	15.0	24.2	23.2	23.8	23.5	Diamant.
Construction .....	24.2	13.3	8.8	18.1	15.0	13.4	14.3	12.9	12.9	12.3	17.5	52.7	Bouw.
Bois, ameublement .....	28.5	23.6	20.6	23.3	21.9	20.0	20.8	20.6	18.8	17.7	20.0	37.1	Hout, meubilering.
Métal .....	9.1	8.7	8.8	12.4	12.2	11.0	11.3	9.8	8.9	8.2	8.4	10.3	Metaal.
Chimie .....	1.6	1.4	1.3	6.1	6.0	5.8	5.6	5.1	4.4	4.1	4.9	5.5	Chemie.
Papier .....	4.9	4.8	4.8	10.9	10.6	9.7	9.3	8.4	7.6	7.3	7.6	8.2	Papier.
Livre .....	7.4	7.1	7.1	9.1	8.5	8.1	8.6	8.0	7.8	7.3	7.5	7.9	Boek.
Textile .....	11.0	8.2	7.7	9.7	10.2	10.1	9.8	8.4	7.3	6.6	7.0	10.4	Textiel.
Vêtement .....	33.9	25.2	19.1	19.6	19.6	22.6	24.8	24.8	18.4	16.7	23.7	35.2	Kleding.
Cuir, peaux, chaussure .....	21.7	14.4	12.6	16.4	17.6	21.0	24.3	18.9	12.5	11.8	19.5	27.7	Leder, huïden, schoenen.
Alimentation .....	7.4	7.2	7.4	15.4	14.2	13.8	12.6	11.7	11.4	11.9	13.0	15.2	Voeding.
Transport .....	18.2	20.2	19.2	29.7	28.6	29.1	26.3	25.2	17.3	17.8	19.1	22.9	Verkeer.
Dockers .....	36.6	39.8	41.5	37.3	35.7	32.9	23.0	9.5	15.3	18.6	13.0	13.8	Havenarbeiders.
Réparateurs de navires .....	—	—	—	22.7	22.1	21.0	10.4	30.2	33.2	23.6	18.8	9.8	Scheepsherstellers.
Hôtels, restaurants .....	21.7	20.2	19.8	23.3	21.9	20.1	16.9	16.4	22.4	26.9	28.2	28.4	Hotels, spijshuizen.
Services personnes et biens .....	4.2	3.8	3.6	3.8	3.7	3.7	3.2	3.2	3.5	3.5	3.6	3.9	Verzorging.
Employés .....	3.7	3.7	3.6	3.6	3.5	3.5	3.4	3.5	3.6	3.6	3.6	3.8	Bedienden.
<b>Total :</b>	<b>15.4</b>	<b>13.2</b>	<b>11.8</b>	<b>11.0</b>	<b>10.5</b>	<b>10.4</b>	<b>10.2</b>	<b>8.9</b>	<b>8.4</b>	<b>8.1</b>	<b>9.5</b>	<b>15.0</b>	<b>Totaal.</b>

(1) Moyenne journalière du nombre de chômeurs contrôlés en % du nombre d'assujettis à l'assurance-chômage.

(2) Jusqu'en mars 1950 les manœuvres n'intervenaient pas dans les pourcentages détaillés par branche d'activité.

(3) A partir d'avril 1950 les manœuvres en chômage ont été répartis selon l'industrie qui les occupait en dernier lieu.

(1) Daggemiddelde van de gecontroleerde werklozen uitgedrukt in % van de aan de verzekering tegen werkloosheid onderworpen personen.

(2) Tot in Maart 1950 werden de werkloze ongeschooinden in de volgens bedrijfsstatiek verstrekte percentages niet medegerekend.

(3) Van April 1950 af worden de werkloze ongeschooinden derhalve verdeeld volgens de industrie waarin zij het laatst werkzaam waren.



VII. Chômeurs complets indemnisés. — VII. Vergoede volledige werklozen.  
Répartition par âge. — Verdeling per leeftijd.

CLASSES D'ÂGES	An — Op 16-11-1946		An — Op 16-5-1949		An — Op 16-11-1949		An — Op 15-5-1950		An — Op 16-11-1950		LEEFTIJDSKLASSEN
	Chiffres absolus Absolute cijfers	%	Chiffres absolus Absolute cijfers	%	Chiffres absolus Absolute cijfers	%	Chiffres absolus Absolute cijfers	%	Chiffres absolus Absolute cijfers	%	
	<b>Hommes. — Mannen.</b>										
Moins de 20 ans	8,186	10.4	11,986	9.7	13,281	10.0	10,691	7.9	8,736	7.8	Minder dan 20 jaar.
De 20 à — 25 ans	8,680	11.0	15,210	12.3	16,441	12.4	14,793	11.0	10,881	9.8	Van 20 tot — 25 jaar.
De 25 à — 30 ans	7,419	9.4	13,569	11.0	14,790	11.1	14,243	10.6	10,522	9.5	Van 25 tot — 30 jaar.
De 30 à — 35 ans	5,382	6.8	8,877	7.2	9,207	6.9	9,400	7.0	7,222	6.5	Van 30 tot — 35 jaar.
De 35 à — 40 ans	7,421	9.4	11,970	9.7	12,138	9.1	12,013	8.9	9,174	8.3	Van 35 tot — 40 jaar.
De 40 à — 45 ans	7,810	9.9	12,741	10.3	13,160	9.9	13,411	10.0	10,590	9.6	Van 40 tot — 45 jaar.
De 45 à — 50 ans	8,078	10.2	12,819	10.4	13,626	10.2	15,067	11.2	12,119	10.9	Van 45 tot — 50 jaar.
De 50 à — 55 ans	7,925	10.0	12,234	9.9	13,286	10.0	15,118	11.2	13,122	11.8	Van 50 tot — 55 jaar.
De 55 à — 60 ans	7,400	9.3	10,560	8.5	11,907	8.9	13,493	10.0	12,437	11.3	Van 55 tot — 60 jaar.
De 60 à 65 ans	10,739	13.6	13,782	11.1	15,271	11.5	16,431	12.2	16,009	14.5	Van 60 tot 65 jaar.
<b>Total :</b>	<b>79,040</b>	<b>100.0</b>	<b>123,743</b>	<b>100.0</b>	<b>133,107</b>	<b>100.0</b>	<b>134,660</b>	<b>100.0</b>	<b>110,312</b>	<b>100.0</b>	<b>Totaal.</b>
	<b>Femmes. — Vrouwen.</b>										
Moins de 20 ans	2,896	12.7	4,910	12.8	4,500	9.2	4,139	9.6	3,354	8.0	Minder dan 20 jaar.
De 20 à — 25 ans	3,871	17.0	7,240	18.9	9,886	20.2	8,504	19.8	8,388	19.9	Van 20 tot — 25 jaar.
De 25 à — 30 ans	3,119	13.7	5,768	15.0	7,956	16.3	6,575	15.3	6,426	15.2	Van 25 tot — 30 jaar.
De 30 à — 35 ans	1,836	8.1	3,199	8.3	4,189	8.6	3,731	8.7	3,643	8.6	Van 30 tot — 35 jaar.
De 35 à — 40 ans	2,515	11.1	4,127	10.8	5,323	10.9	4,335	10.1	4,192	9.9	Van 35 tot — 40 jaar.
De 40 à — 45 ans	2,480	10.9	3,776	9.8	5,011	10.3	4,262	9.9	4,244	10.1	Van 40 tot — 45 jaar.
De 45 à — 50 ans	2,192	9.6	3,439	9.0	4,401	9.0	3,840	8.9	3,771	8.9	Van 45 tot — 50 jaar.
De 50 à — 55 ans	1,809	7.9	2,901	7.6	3,716	7.6	3,522	8.2	3,801	9.0	Van 50 tot — 55 jaar.
De 55 à — 60 ans	1,220	5.4	1,816	4.7	2,373	4.9	2,471	5.8	2,645	6.3	Van 55 tot — 60 jaar.
De 60 à 65 ans	826	3.6	1,206	3.1	1,501	3.1	1,599	3.7	1,715	4.1	Van 60 tot 65 jaar.
<b>Total :</b>	<b>22,764</b>	<b>100.0</b>	<b>38,382</b>	<b>100.0</b>	<b>48,856</b>	<b>100.0</b>	<b>42,978</b>	<b>100.0</b>	<b>42,179</b>	<b>100.0</b>	<b>Totaal.</b>

VIII. Chômeurs complets indemnisés. — VIII. Vergoede volledige werklozen.  
Répartition par durée de chômage. — Verdelling naar de duur der werkloosheid.

DURÉE DE CHOMAGE	Au — Op 16-11-1948		Au — Op 16-5-1949		Au — Op 16-11-1949		Au — Op 15-5-1950		Au — Op 16-11-1950		DUUR DER WERKLOOSHEID
	Chiffres absolus Absolute cijfers	%	Chiffres absolus Absolute cijfers	%	Chiffres absolus Absolute cijfers	%	Chiffres absolus Absolute cijfers	%	Chiffres absolus Absolute cijfers	%	
1 mois et moins .....	22,473	28.4	18,874	15.3	27,869	20.9	18,286	13.6	23,219	21.0	1 maand en minder.
2 à 6 mois .....	37,545	47.5	61,804	49.9	55,791	41.9	52,235	38.8	37,402	33.7	2 tot 6 maanden.
7 à 12 mois .....	9,765	12.4	28,271	22.8	24,682	18.5	30,925	23.0	15,595	14.1	7 tot 12 maanden.
13 à 23 mois .....	5,653	7.2	9,989	8.1	17,872	13.4	23,393	17.3	20,315	18.3	13 tot 23 maanden.
24 mois et plus .....	3,604	4.5	4,810	3.9	6,893	5.2	9,821	7.3	14,281	12.9	24 maanden en meer.
<b>Total :</b>	<b>79,040</b>	<b>100.0</b>	<b>123,748</b>	<b>100.0</b>	<b>133,107</b>	<b>100.0</b>	<b>134,660</b>	<b>100.0</b>	<b>110,812</b>	<b>100.0</b>	<b>Totaal.</b>
<b>Hommes. — Mannen.</b>											
1 mois et moins .....	6,067	26.7	5,786	15.1	7,888	16.1	6,147	14.3	7,469	17.7	1 maand en minder.
2 à 6 mois .....	12,829	56.4	20,218	52.7	22,979	47.0	17,534	40.8	17,825	42.3	2 tot 6 maanden.
7 à 12 mois .....	2,788	12.2	9,438	24.6	11,056	22.6	11,501	26.8	7,244	17.2	7 tot 12 maanden.
13 à 23 mois .....	921	4.0	2,482	6.5	5,928	12.1	6,794	15.8	7,587	18.0	13 tot 23 maanden.
24 mois et plus .....	159	0.7	458	1.2	1,005	2.1	1,002	2.3	2,054	4.8	24 maanden en meer.
<b>Total :</b>	<b>22,764</b>	<b>100.0</b>	<b>38,382</b>	<b>100.0</b>	<b>48,856</b>	<b>100.0</b>	<b>42,978</b>	<b>100.0</b>	<b>42,179</b>	<b>100.0</b>	<b>Totaal.</b>
<b>Femmes. — Vrouwen.</b>											

IX. Statistique financière mensuelle (1,000 fr.).  
IX. Maandelijkse financiële statistiek (1,000 fr.).  
Dépenses annoncées par les organismes payeurs.  
Door de uitbetalende organismen opgegeven uitgaven.

MOIS	1949		1950		MAANDEN
	Total pour le mois	Moyenne journalière	Total pour le mois	Moyenne journalière	
	Totaal voor de maand	Dagelijks gemiddelde	Totaal voor de maand	Dagelijks gemiddelde	
Janvier .....	396,607	13,220	630,731	21,024	Januari.
Février .....	366,965	15,290	438,747	18,281	Februari.
Mars .....	389,858	16,244	389,722	16,238	Maart.
Avril .....	354,673	14,770	441,241	14,708	April.
Mai .....	426,624	14,221	337,492	14,062	Mei.
Juin .....	345,578	14,399	331,602	13,817	Juni.
Juillet .....	438,141	14,605	408,909	13,630	Juli.
Août .....	343,014	14,292	313,805	13,075	Augustus.
Septembre .....	371,980	15,499	284,564	11,857	September.
Octobre .....	502,828	17,339	333,758	11,125	October.
Novembre .....	415,147	17,298	307,969	12,832	November.
Décembre .....	416,358	17,348	605,814	20,194	December.
<i>Total :</i>	<b>4,767,773</b>	<b>15,377</b>	<b>4,824,354</b>	<b>15,171</b>	<i>Totaal.</i>

X. Moyennes journalières des chômeurs contrôlés de 1939 à 1950.  
X. Daggemiddelden der gecontroleerde werklozen van 1939 tot 1950.

MOIS	1939	1945	1946	1947	1948	1949	1950	MAANDEN
Janvier .....	221,468	290,630	135,885	90,241	105,290	253,586	308,968	Januari.
Février .....	204,843	235,951	108,130	130,979	135,724	239,663	264,261	Februari.
Mars .....	188,504	165,750	95,054	93,649	95,451	236,913	236,839	Maart.
Avril .....	181,039	131,530	66,774	51,154	94,679	219,926	219,955	April.
Mai .....	186,993	128,441	55,955	45,169	94,045	212,617	210,989	Mei.
Juin .....	175,250	124,565	48,952	46,259	104,717	215,316	208,323	Juni.
Juillet .....	173,732	119,335	47,690	54,904	129,274	220,469	204,566	Juli.
Août .....	176,033	116,775	49,542	48,737	122,549	214,683	179,982	Augustus.
Septembre .....	222,884	113,288	36,705	45,476	124,233	228,393	170,271	September.
Octobre .....	194,209	102,943	37,204	47,742	132,401	251,077	163,994	October.
Novembre .....	203,143	99,374	43,391	61,108	173,862	259,387	191,024	November.
Décembre .....	213,632	120,742	80,742	97,271	252,751	265,075	301,630	December.
<i>L'année :</i>	<b>195,211</b>	<b>144,579</b>	<b>67,292</b>	<b>67,560</b>	<b>130,415</b>	<b>234,896</b>	<b>223,537</b>	<i>Het jaar.</i>

**XI. Nombre d'assujettis à l'assurance-chômage au 30 juin 1950.**  
**XI. Aantal aan de verzekering tegen werkloosheid onderworpen personen op 30 Juni 1950.**

BRANCHES D'ACTIVITÉ	Assujettis O. N. S. S. Aan de R. M. Z. onderworpen		Chômeurs complets F. S. C. (1) Volledig werklozen S. V. W. (1)		Frontaliers Grensarbeiders				Total Totaal		BEDRIJFSTAKKEN
	Hommes Mannen	Femmes Vrouwen	Hommes Mannen	Femmes Vrouwen	France (2) Frankrijk (2)		Pays-Bas (3) Nederland (3)		Hommes Mannen	Femmes Vrouwen	
					Hommes Mannen	Femmes Vrouwen	Hommes Mannen	Femmes Vrouwen			
	Total	Total	Total	Total	Total	Total	Total	Total	Total		
Agriculture (4)	30,253	2,913	8,258	416	290	46	374	40	39,175	3,415	Landbouw (4).
Forêt, chasse, pêche	8,819	409	1,199	20	217	6	15	—	10,250	435	Bos, jacht, visvangst.
Mines	158,079	2,335	1,157	89	310	1	29	—	159,575	2,425	Mijnen.
Pierre	15,356	137	990	120	222	6	177	3	16,745	266	Steen.
Céramique	36,009	5,440	1,148	443	426	12	358	78	37,941	5,973	Aardewerk.
Verre	12,698	3,500	827	457	158	7	210	4	13,893	3,968	Glas.
Diamant (5)	9,068	517	4,280	402	—	—	—	—	13,348	919	Diamant (5).
Construction	168,854	548	19,810	124	4,196	3	637	—	193,497	675	Bouw.
Bois	37,670	3,501	8,351	468	1,228	67	238	1	47,487	4,037	Hout.
Métal (6)	236,422	25,968	25,727	3,071	9,489	249	1,497	1,355	273,135	30,643	Metaal (6).
Chimie	33,901	10,178	1,508	685	364	22	242	25	36,015	10,910	Chemie.
Papier	11,947	6,064	738	633	418	90	51	3	13,154	6,790	Papier.
Livre	16,298	4,225	1,052	418	45	15	11	12	17,406	4,670	Boek.
Textile	87,565	86,031	7,441	6,148	19,538	13,863	1,252	875	115,796	106,917	Textiel.
Vêtement	10,690	46,547	1,993	7,369	59	243	117	630	12,859	54,789	Kleding.
Cuir, peaux, chaussures	18,836	13,794	2,502	1,032	540	20	295	150	22,173	14,996	Leder, huiden, schoenen.
Alimentation	66,528	23,003	6,576	4,176	284	27	864	407	74,252	27,613	Voeding.
Transport (7)	53,269	3,558	12,060	3,234	428	14	49	57	65,806	6,863	Verkeer (7).
Dockers	16,761	119	—	—	—	—	—	—	16,761	119	Dokwerkers.
Réparateurs de navires	4,608	—	—	—	—	—	—	—	4,608	—	Scheepsherstellers.
Hôtels, restaurants	9,646	10,634	2,063	1,925	—	5	—	33	11,712	12,597	Hotels, spijshuizen.
Service personnes et biens	4,948	11,973	404	157	—	—	—	—	5,352	12,130	Verzorging.
Employés	259,482	123,276	7,746	5,499	1,558	275	209	132	268,995	129,182	Bedienden.
Autres :											Andere :
a) Entreprises commerciales	47,431	12,783	—	—	—	—	—	—	47,431	12,783	a) Handelsbedrijven.
b) Entreprises de crédit	1,700	2,113	—	—	—	—	—	—	1,700	2,113	b) Kredietinstellingen.
c) Agences diverses	2,439	916	—	—	—	—	—	—	2,439	916	c) Allerlei agentschappen.
d) Services publics	32,769	19,635	—	—	—	—	—	—	32,769	19,635	d) Openbare diensten.
e) Divers	7,799	3,632	1,409	3,355	79	93	76	103	9,363	7,183	e) Diversen.
<b>Total :</b>	<b>1,399,845</b>	<b>423,749</b>	<b>117,239</b>	<b>40,241</b>	<b>39,851</b>	<b>15,064</b>	<b>6,702</b>	<b>3,908</b>	<b>1,563,637</b>	<b>482,962</b>	<b>Totaal.</b>

(1) Moyenne journalière des chômeurs complets contrôlés en juin 1950.

(2) Recensement effectué en mars 1948.

(3) Recensement effectué en mars 1949.

(4) Y compris 14,000 saisonniers (estimation).

(5) Diamant uniquement.

(6) Non compris les réparateurs de navires.

(7) Y compris le personnel temporaire de la S. N. C. B. et de la S. N. C. V.

(1) Dagegemiddelde der in Juni 1950 gecontroleerde volledig werklozen.

(2) Telling van Maart 1948.

(3) Telling van Maart 1949.

(4) Waaronder 14,000 seizoenarbeiders (schatting).

(5) Alleen diamant.

(6) De scheepsherstellers niet inbegrepen.

(7) Het tijdelijk personeel van de N. M. B. S. en de N. M. V. B. inbegrepen.

**Activité du Fonds de soutien des chômeurs en 1950. — Bedrijvigheid van het Steunfonds voor Werklozen in 1950.**  
**Hommes + Femmes. — Mannen + Vrouwen.**

**I. Offres d'emploi reçues. — I. Ontvangen plaatsaanbiedingen.**

(Source : Fonds de soutien des chômeurs) (Bron : Steunfonds voor werklozen)

BUREAUX RÉGIONAUX	Janvier Januari	Février Februari	Mars Maart	Avril April	Mai Mei	Juin Juni	Juillet Juli	Août Augustus	Septembre September	Octobre October	Novembre November	Décembre December	Total Totaal	GEWESTELIJKE KANTOREN
Anvers .....	5,886	6,059	6,106	7,136	2,190	3,846	6,232	4,780	6,633	7,865	5,281	6,028	68,042	Antwerpen.
Malines .....	263	346	412	321	483	740	285	255	461	366	257	207	4,396	Mechelen.
Turnhout .....	542	401	545	705	402	837	821	391	752	874	439	345	7,054	Turnhout
<i>Amers :</i>	<b>6,691</b>	<b>6,806</b>	<b>7,063</b>	<b>8,162</b>	<b>5,423</b>	<b>5,423</b>	<b>7,338</b>	<b>5,426</b>	<b>7,846</b>	<b>9,105</b>	<b>5,977</b>	<b>6,350</b>	<b>79,492</b>	<i>Antwerpen.</i>
Bruxelles .....	3,708	3,801	3,986	4,523	4,266	4,899	4,036	4,350	5,518	5,663	3,316	3,286	51,352	Brussel.
Louvain .....	254	310	360	435	406	405	566	500	359	987	189	126	4,897	Leuven.
Nivelles .....	274	244	402	843	451	410	572	539	416	1,229	246	840	6,466	Nijvel.
<i>Brabant :</i>	<b>4,236</b>	<b>4,355</b>	<b>4,748</b>	<b>5,801</b>	<b>5,123</b>	<b>5,714</b>	<b>5,174</b>	<b>5,389</b>	<b>6,293</b>	<b>7,879</b>	<b>3,751</b>	<b>4,252</b>	<b>62,715</b>	<i>Brabant.</i>
Bruges .....	213	132	389	597	588	443	587	372	553	364	313	200	4,751	Brugge.
Courtrai .....	406	422	385	401	356	416	686	426	661	681	422	326	5,588	Kortrijk
Mouscron .....	169	123	118	149	153	98	211	155	211	346	417	130	1,993	Moeskroen.
Oostende .....	1,538	882	643	819	1,181	736	856	547	456	417	436	313	8,824	Oostende.
Roulers .....	332	248	206	272	677	193	408	478	1,031	1,058	247	183	5,333	Roeselare.
<i>Flandre occidentale :</i>	<b>2,658</b>	<b>1,807</b>	<b>1,741</b>	<b>2,238</b>	<b>2,955</b>	<b>1,886</b>	<b>2,700</b>	<b>1,978</b>	<b>2,912</b>	<b>2,886</b>	<b>1,596</b>	<b>1,152</b>	<b>26,489</b>	<i>West-Vlaanderen.</i>
Alost .....	532	497	622	648	412	492	339	429	1,683	705	325	237	6,921	Aalst.
Gand .....	1,224	1,339	1,241	1,380	1,393	1,296	1,352	1,141	2,238	1,816	752	760	15,832	Gent.
Saint-Nicolas .....	256	244	240	253	202	183	303	305	410	376	209	150	3,131	Sint-Niklaas.
<i>Flandre orientale :</i>	<b>2,012</b>	<b>1,980</b>	<b>2,103</b>	<b>2,281</b>	<b>2,007</b>	<b>1,971</b>	<b>1,994</b>	<b>1,875</b>	<b>4,331</b>	<b>2,897</b>	<b>1,286</b>	<b>1,147</b>	<b>25,884</b>	<i>Oost-Vlaanderen.</i>
Charleroi .....	644	1,210	874	1,618	1,211	935	1,469	1,041	2,306	3,151	1,050	3,640	19,149	Charleroi
La Louvière .....	397	528	767	523	354	654	762	879	1,481	1,713	697	866	9,621	La Louvière.
Mons .....	1,070	595	849	856	700	732	767	749	1,341	1,794	1,452	1,315	12,220	Bergen.
Tournai .....	917	554	711	824	861	644	629	788	700	994	586	352	8,560	Doornik.
<i>Hainaut :</i>	<b>3,028</b>	<b>2,887</b>	<b>3,201</b>	<b>3,821</b>	<b>3,126</b>	<b>2,965</b>	<b>3,627</b>	<b>3,457</b>	<b>5,828</b>	<b>7,652</b>	<b>3,785</b>	<b>6,173</b>	<b>49,550</b>	<i>Henegouwen.</i>
Huy .....	297	268	327	275	250	389	205	488	1,370	448	434	1,215	5,966	Hoel.
Liège .....	2,164	2,046	2,050	3,301	2,534	3,222	2,253	3,132	2,551	2,916	2,817	2,651	31,637	Luik.
Verviers .....	616	693	720	654	533	580	565	594	617	981	740	562	7,855	Verviers.
<i>Liège :</i>	<b>3,077</b>	<b>3,007</b>	<b>3,097</b>	<b>4,230</b>	<b>3,317</b>	<b>4,191</b>	<b>3,023</b>	<b>4,214</b>	<b>4,538</b>	<b>4,345</b>	<b>3,991</b>	<b>4,428</b>	<b>45,458</b>	<i>Luik.</i>
Hasselt .....	721	423	701	535	457	745	525	962	824	564	531	815	7,803	Hasselt.
Tongres .....	156	90	91	168	225	206	93	88	128	215	117	41	1,618	Tongeren.
<i>Limbourg :</i>	<b>877</b>	<b>513</b>	<b>792</b>	<b>703</b>	<b>682</b>	<b>951</b>	<b>618</b>	<b>1,050</b>	<b>952</b>	<b>779</b>	<b>648</b>	<b>856</b>	<b>9,421</b>	<i>Limbourg.</i>
Arlon .....	373	303	241	298	264	228	250	134	187	153	81	1,630	4,142	Aarlen
<i>Luxembourg :</i>	<b>373</b>	<b>303</b>	<b>241</b>	<b>298</b>	<b>264</b>	<b>228</b>	<b>250</b>	<b>134</b>	<b>187</b>	<b>153</b>	<b>81</b>	<b>1,630</b>	<b>4,142</b>	<i>Luxembourg.</i>
Namur .....	378	526	822	645	495	870	572	617	719	1,329	601	1,334	8,908	Namen.
<i>Namur :</i>	<b>378</b>	<b>526</b>	<b>822</b>	<b>645</b>	<b>495</b>	<b>870</b>	<b>572</b>	<b>617</b>	<b>719</b>	<b>1,329</b>	<b>601</b>	<b>1,334</b>	<b>8,908</b>	
<i>Le Royaume :</i>	<b>23,330</b>	<b>22,184</b>	<b>23,808</b>	<b>28,179</b>	<b>21,044</b>	<b>24,199</b>	<b>25,296</b>	<b>24,140</b>	<b>33,606</b>	<b>37,005</b>	<b>21,716</b>	<b>27,552</b>	<b>312,059</b>	<i>Het Rijk.</i>

**Hommes + Femmes. — II. Placements effectués. — 1950. — II. Vervezelijke plaatsingen. — a. Verdeling per gewestelijk bureau en per maand.**

BUREAUX RÉGIONAUX	a. Répartition par bureau régional et par mois.												Total Totaal	GEWESTELIJKE BUREAUX
	Janvier Januari	Février Februari	Mars Maart	Avril April	Mai Mei	Juin Juni	Juillet Juli	Août Augustus	Septembre September	Octobre October	Novembre November	Décembre December		
Antwerpen .....	5,720	5,802	5,704	6,767	1,875	3,420	5,757	4,254	5,831	7,605	5,089	5,588	63,412	Antwerpen.
Malines .....	267	385	407	421	464	729	517	330	595	687	415	302	5,519	Mechelen.
Turnhout .....	683	442	688	792	768	1,727	979	516	1,003	1,871	700	538	10,707	Turnhout.
<b>Anvers :</b>	<b>6,670</b>	<b>6,629</b>	<b>6,799</b>	<b>7,980</b>	<b>3,107</b>	<b>5,876</b>	<b>7,253</b>	<b>5,100</b>	<b>7,429</b>	<b>10,163</b>	<b>6,204</b>	<b>6,428</b>	<b>79,638</b>	<b>Anverspen.</b>
Bruxelles .....	2,456	2,314	2,176	2,719	2,410	2,827	2,222	2,118	2,938	3,105	2,181	2,023	29,489	Brussel.
Louvain .....	303	334	429	536	1,129	1,656	835	605	449	2,245	1,113	411	10,045	Leuven.
Nivelles .....	259	194	192	255	268	209	265	229	231	273	112	371	2,858	Nijvel.
<b>Brabant :</b>	<b>3,018</b>	<b>2,842</b>	<b>2,797</b>	<b>3,510</b>	<b>3,807</b>	<b>4,692</b>	<b>3,322</b>	<b>2,952</b>	<b>3,618</b>	<b>5,623</b>	<b>3,406</b>	<b>2,805</b>	<b>42,392</b>	<b>Brabant.</b>
Bruges .....	200	188	330	554	520	347	513	331	599	437	330	203	4,552	Brugge.
Coutrai .....	292	274	277	355	221	245	435	258	428	467	349	254	3,855	Kortrijk.
Mouscron .....	174	149	118	144	147	100	137	151	203	294	250	183	2,050	Moeskroon.
Ostende .....	1,515	816	556	826	1,791	889	1,128	640	693	2,276	526	297	11,953	Oostende.
Roulers .....	280	250	273	431	725	338	491	447	945	1,212	311	197	5,900	Roeselare.
<b>Flandre occidentale :</b>	<b>2,461</b>	<b>1,677</b>	<b>1,554</b>	<b>2,310</b>	<b>3,404</b>	<b>1,919</b>	<b>2,704</b>	<b>1,827</b>	<b>2,868</b>	<b>4,686</b>	<b>1,766</b>	<b>1,134</b>	<b>28,310</b>	<b>West-Vlaanderen.</b>
Alost .....	413	376	541	488	686	476	397	355	1,348	817	381	233	6,511	Aalst.
Gand .....	943	916	1,044	1,372	885	687	991	888	1,771	1,913	688	601	12,699	Gent.
Saint-Nicolas .....	282	326	290	297	204	379	369	288	568	453	266	193	3,915	Sint-Niklaas.
<b>Flandre orientale :</b>	<b>1,638</b>	<b>1,618</b>	<b>1,875</b>	<b>2,157</b>	<b>1,775</b>	<b>1,542</b>	<b>1,757</b>	<b>1,531</b>	<b>3,687</b>	<b>3,183</b>	<b>1,335</b>	<b>1,027</b>	<b>23,125</b>	<b>Oost-Vlaanderen.</b>
Charleroi .....	598	541	695	810	648	772	637	745	979	1,118	954	779	9,276	Charleroi.
La Louvière .....	270	269	351	361	269	429	266	502	412	600	446	461	4,636	La Louvière.
Mons .....	544	395	590	714	583	512	309	482	668	970	653	481	6,901	Bergen.
Tournai .....	842	571	742	805	902	721	675	710	1,060	1,349	646	390	9,413	Doornik.
<b>Hainaut :</b>	<b>2,254</b>	<b>1,776</b>	<b>2,378</b>	<b>2,690</b>	<b>2,402</b>	<b>2,434</b>	<b>1,887</b>	<b>2,439</b>	<b>3,119</b>	<b>4,037</b>	<b>2,699</b>	<b>2,111</b>	<b>30,226</b>	<b>Henegouwen.</b>
Huy .....	263	256	260	266	201	272	192	161	297	292	116	1,144	3,720	Hoel.
Liège .....	1,744	1,559	1,394	1,933	1,491	1,882	1,328	1,674	1,796	2,240	1,729	1,918	20,688	Luik.
Verviers .....	395	323	365	379	266	268	282	402	381	523	360	405	4,349	Verviers.
<b>Liège :</b>	<b>2,402</b>	<b>2,138</b>	<b>2,019</b>	<b>2,578</b>	<b>1,958</b>	<b>2,422</b>	<b>1,802</b>	<b>2,237</b>	<b>2,474</b>	<b>3,055</b>	<b>2,205</b>	<b>3,467</b>	<b>28,757</b>	<b>Luik.</b>
Hasselt .....	317	268	381	435	306	533	317	331	382	659	307	267	4,503	Hasselt.
Tongres .....	137	116	97	114	138	240	110	82	59	110	76	100	1,379	Tongeren.
<b>Limbourg :</b>	<b>454</b>	<b>384</b>	<b>478</b>	<b>549</b>	<b>444</b>	<b>773</b>	<b>427</b>	<b>413</b>	<b>441</b>	<b>769</b>	<b>383</b>	<b>367</b>	<b>5,382</b>	<b>Limburg.</b>
Arlon (Luxembourg) .....	245	152	154	146	197	96	133	63	75	113	79	1,273	2,726	Aarlen (Luxemburg).
Namur (Namur) .....	307	449	545	534	447	487	521	405	425	448	421	1,327	6,316	Namen (Namen).
<b>Total :</b>	<b>19,449</b>	<b>17,665</b>	<b>18,599</b>	<b>22,454</b>	<b>17,541</b>	<b>20,241</b>	<b>19,806</b>	<b>16,967</b>	<b>24,136</b>	<b>32,077</b>	<b>18,498</b>	<b>19,939</b>	<b>247,372</b>	<b>Totaal.</b>

## b. Répartition par groupe de professions et par mois. — b. Verdeling per beroepsgroep en per maand.

GROUPE DE PROFESSIONS	Janvier	Février	Mars	Avril	Mai	Juin	Juillet	Août	Septembre	Octobre	Novembre	Décembre	Total	BEROEPS- GROEPEN
	Januari	Februari	Maart	April	Méi	Juni	Juli	Augustus	September	October	November	December	Totaal	
Agriculture .....	1,749	822	415	588	4,086	3,468	1,591	1,149	2,584	6,352	1,570	470	24,844	Landbouw.
Forêt, chasse .....	47	45	20	25	14	5	11	5	13	37	11	41	274	Bos, jacht.
Pêche .....	8	7	15	10	16	21	26	14	12	22	12	14	177	Visvangst.
Mines .....	1,427	1,182	1,171	1,255	1,084	973	847	877	998	1,381	1,328	1,239	13,762	Mijnen.
Pierre .....	68	69	92	99	61	70	52	30	58	81	81	81	842	Steen.
Céramique .....	31	55	162	394	107	73	34	44	67	58	39	30	1,094	Aardewerk.
Verre .....	31	38	53	42	54	56	36	56	109	96	78	80	729	Glas.
Diamant .....	35	19	11	36	11	22	19	14	19	17	17	24	244	Diamant.
Construction .....	842	1,199	1,484	1,938	1,345	1,743	1,436	1,116	1,361	1,443	1,080	726	15,713	Bouw.
Bois .....	602	648	630	914	740	746	592	581	841	839	637	438	8,208	Hout.
Métal .....	1,362	1,236	1,315	1,458	1,193	1,480	1,333	1,334	1,637	1,897	1,604	1,333	17,182	Metaal.
Chimie .....	16	23	19	33	23	30	21	18	70	40	18	21	332	Chemie.
Papier .....	68	79	58	93	66	74	91	52	86	117	102	34	920	Papier.
Livre .....	118	100	113	127	99	76	71	75	85	97	83	84	1,128	Boek.
Textile .....	1,182	1,102	803	817	518	367	708	833	994	1,369	871	642	10,206	Textiel.
Vêtement .....	670	823	1,013	800	784	612	477	659	1,074	1,000	577	428	8,917	Kleding.
Cuir .....	309	284	193	165	143	208	108	156	321	292	117	163	2,459	Leder.
Alimentation .....	112	82	112	216	307	292	274	222	1,199	1,202	376	239	4,633	Voeding.
Tabac .....	15	9	15	4	15	76	58	29	35	19	2	3	280	Tabak.
Transport .....	4,265	4,017	3,652	4,494	3,03	1,710	4,189	3,261	4,563	5,802	3,613	4,126	43,995	Verkeer.
Hôtels, restaurants .....	1,035	721	701	1,309	1,251	1,163	1,248	806	856	1,023	833	1,087	12,033	Hôtels, spijshuizen.
Gens de maison .....	290	250	254	234	214	212	187	228	262	280	236	240	2,887	Huispersoneel.
Service personnes et biens .....	28	39	40	59	63	47	65	41	49	48	42	51	572	Verzorging.
Employés .....	356	336	380	381	387	376	285	328	343	468	334	276	4,250	Bedienden.
Artistes .....	51	60	53	29	34	29	44	36	61	85	31	47	560	Kunstenaars.
Manceuvres .....	4,732	4,420	5,825	6,934	4,623	6,312	6,003	5,003	6,439	8,012	4,806	8,022	71,131	Ongeschoolden.
<b>Total :</b>	<b>19,449</b>	<b>17,665</b>	<b>18,599</b>	<b>22,454</b>	<b>17,541</b>	<b>20,241</b>	<b>19,806</b>	<b>16,967</b>	<b>24,136</b>	<b>32,077</b>	<b>18,498</b>	<b>19,939</b>	<b>247,372</b>	<b>Totaal.</b>

## Départs des saisonniers vers la France. — 1950. — Vertrek van de seizoenarbeiders naar Frankrijk.

Répartition selon la campagne Indeling volgens de campagne		Répartition selon l'origine Indeling volgens de plaats van herkomst		Répartition selon la destination Indeling volgens de plaats van bestemming	
CAMPAGNES	Nombre de départs Aantal afreizen	BUREAUX RÉGIONAUX	GEWESTELIJKE BUREAUX	DÉPARTEMENTS FRANÇAIS FRANSE DEPARTEMENTEN	Nombre de départs Aantal afreizen
Lin .....	704	Anvers .....	Antwerpen.	Oise .....	1,651
Betteraves .....	—	Malines .....	Mechelen.	Nord .....	1,590
Bineurs .....	3,108	Turnhout .....	Turnhout.	Somme .....	1,290
Arracheurs .....	3,566	<i>Anvers :</i>	<i>Antwerpen.</i>	Aisne .....	1,249
Sucreries .....	2,531	Bruxelles .....	Brussel.	Seine-et-Marne .....	1,215
Distilleries .....	188	Louvain .....	Leuven.	Marne .....	993
Houblon .....	220	Nivelles .....	Nijvel.	Pas-de-Calais .....	899
Briquetiers .....	195	<i>Brabant :</i>	<i>Brabant.</i>	Seine-et-Oise .....	591
Sécheurs de chicorée .....	510	Bruges .....	Brugge.	Ardennes .....	334
Autres .....	108	Courtrai .....	Kortrijk.	Yonne .....	235
		Mouscron .....	Moeskroen.	Calvados .....	213
		Ostende .....	Oostende.	Aube .....	194
		Roulers .....	Roeselare.	Seine-inférieure .....	118
		<i>Flandre occidentale :</i>	<i>West-Vlaanderen.</i>	Eure .....	117
		Alost .....	Aalst.	Loiret .....	105
		Gand .....	Gent.	Eure-et-Loire .....	81
		Saint-Nicolas .....	Sint-Niklaas.	Haute-Marne .....	65
		<i>Flandre orientale :</i>	<i>Oost-Vlaanderen.</i>	Meuse .....	40
		Charleroi .....	Charleroi.	Puy-de-Dôme .....	34
		La Louvière .....	La Louvière.	Indre .....	32
		Mons .....	Bergen.	Côte-d'Or .....	22
		Tournai .....	Doornik.	Sarthe .....	20
		<i>Hainaut :</i>	<i>Henegouwen.</i>	Meurthe-et-Moselle .....	13
		Huy .....	Hoei.	Bas-Rhin .....	8
		Liège .....	Luik.	Cher .....	4
		Verviers .....	Verviers.	Indre-et-Loire .....	4
		<i>Liège :</i>	<i>Luik.</i>	Maine-et-Loire .....	4
		Hasselt .....	Hasselt.	Isère .....	3
		Tongres .....	Tongeren.	Allier .....	2
		<i>Limbourg :</i>	<i>Limburg.</i>	Loire-inférieure .....	2
		Arlon (Luxembourg) .....	Aarlen (Luxemburg).	Orne .....	2
		Namur (Namur) .....	Namen (Namen).		
<b>Total :</b>	<b>11,130</b>	<b>Total :</b>	<b>Total.</b>	<b>Total — Total:</b>	<b>11,130</b>



**Travailleurs frontaliers. — Grensarbeiders.**

I. Répartition des frontaliers allant travailler aux Pays-Bas, par industrie, d'après le sexe et l'état social. Fin mars 1950.

I. Indeling van de grensarbeiders die naar Nederland gaan werken naar de nijverheid, het geslacht en de sociale stand. Einde Maart 1950.

INDUSTRIES	Ouvriers — Arbeiders			Employés — Bedienden			Total — Totaal			BEDRIJFSTAKKEN
	Hommes Mannen	Femmes Vrouwen	Total Totaal	Hommes Mannen	Femmes Vrouwen	Total Totaal	Hommes Mannen	Femmes Vrouwen	Total Totaal	
Agriculture .....	229	27	256	—	—	—	229	27	256	Landbouw.
Sylviculture .....	7	—	7	—	—	—	7	—	7	Bosbouw.
Mines .....	38	—	38	—	—	—	38	—	38	Mijnen.
Pierre, verre, céramique .....	588	47	635	17	2	19	605	49	654	Steen, glas, aardewerk.
Construction .....	239	—	239	11	—	11	250	—	250	Bouw.
Bois .....	167	1	168	4	—	4	171	1	172	Hout.
Métal .....	1,019	966	1,985	10	56	66	1,029	1,022	2,051	Metaal.
Chimie .....	134	17	151	35	—	35	169	17	186	Chemie.
Papier .....	42	4	46	—	—	—	42	4	46	Papier.
Livre .....	11	—	11	1	—	1	12	—	12	Boek.
Textile .....	928	1,193	2,121	32	13	45	960	1,206	2,166	Textiel.
Vêtement .....	66	331	397	3	2	5	69	333	402	Kleding.
Cuir .....	70	71	141	—	—	—	70	71	141	Leder.
Aliment., tabac .....	700	258	958	41	5	46	741	263	1,004	Voeding, tabak.
Transport .....	27	—	27	1	—	1	28	—	28	Verkeer.
Hôtels, restaurants.	3	2	5	—	1	1	3	3	6	Hotels, spijshuizen.
Commerce .....	13	7	20	13	7	20	26	14	40	Handel.
Divers .....	32	48	80	25	8	33	57	56	113	Diverse.
<b>Total :</b>	<b>4,313</b>	<b>2,972</b>	<b>7,285</b>	<b>193</b>	<b>94</b>	<b>287</b>	<b>4,506</b>	<b>3,066</b>	<b>7,572</b>	<b>Totaal.</b>

II. Répartition des frontaliers allant travailler aux Pays-Bas, d'après l'arrondissement d'origine et le sexe (fin mars 1950).

II. Indeling naar het arrondissement van herkomst en het geslacht van de grensarbeiders die naar Nederland gaan werken (einde Maart 1950).

ARRONDISSEMENTS ARRONDISSEMENTEN	Hommes Mannen	Femmes Vrouwen	Total Totaal
Anvers .....	90	27	117
Antwerpen.	—	—	—
Malines .....	2	8	10
Mechelen.	—	—	—
Turnhout .....	1,202	950	2,152
Bruges .....	97	6	103
Brugge.	—	—	—
Roulers .....	1	—	1
Roeselare	—	—	—
Termonde .....	—	1	1
Dendermonde.	—	—	—
Eeklo .....	816	168	984
Gand .....	114	4	118
Gent.	—	—	—
Saint-Nicolas .....	631	669	1,300
Sint-Niklaas.	—	—	—
Liège .....	65	2	67
Luik.	—	—	—
Verviers .....	8	—	8
Hasselt .....	41	209	250
Maaseik .....	693	825	1,518
Tongres .....	746	197	943
Tongeren.	—	—	—
<b>Total :</b>	<b>4,506</b>	<b>3,066</b>	<b>7,572</b>

III. Répartition des frontaliers allant travailler aux Pays-Bas, d'après le lieu de travail et le sexe (fin mars 1950).

III. Indeling naar de plaats van tewerkstelling en het geslacht van de grensarbeiders die naar Nederland gaan werken (einde Maart 1950).

PROVINCES PROVINCIES	Hommes Mannen	Femmes Vrouwen	Total Totaal
Limburg .....	1,150	500	1,650
Noord-Brabant ...	1,701	1,719	3,420
Zeeland .....	1,655	847	2,502
<b>Total :</b>	<b>4,506</b>	<b>3,066</b>	<b>7,572</b>

**IV. Répartition des frontaliers allant travailler en France, par bureau régional et par sexe.**  
(Situation au 2 juillet 1951.)

**IV. Indeling van de grensarbeiders die naar Frankrijk gaan werken, naar het gewestelijk bureau en het geslacht.**  
(Stand op 2 Juli 1951.)

BUREAUX REGIONAUX	Carte temporaire (1)			Carte ordinaire à validité limitée (2)			Carte ordinaire à validité permanente (3)			Carte permanente pour toutes professions salariées (4)			Total			GEWESTELIJKE BUREAUX
	Tijdelijke grensarbeiders- kaart (1)			Gewone kaart met beperkte geldigheidstuur (2)			Gewone kaart met onbeperkte geldigheidstuur (3)			Vaste kaart voor alle beroepen van loontrekkenden (4)			Totaal			
	H.-M.	F.-V.	T	H.-M.	F.-V.	T	H.-M.	F.-V.	T	H.-M.	F.-V.	T	H.-M.	F.-V.	T	
Courtrai .....	2,834	1,338	4,172	1,359	986	2,345	65	32	97	962	501	1,463	5,220	2,857	8,077	Kortrijk.
Mouscron .....	2,964	1,697	4,661	2,472	1,635	4,107	186	61	247	2,537	1,065	3,602	8,159	4,458	12,617	Moeskroen.
Ostende .....	234	12	246	56	2	58	10	—	10	49	2	51	349	16	365	Oostende.
Ypres .....	3,021	1,561	4,582	1,161	687	1,848	87	56	143	889	459	1,348	5,158	2,763	7,921	Ieper.
Roulers .....	605	140	745	223	62	285	9	—	9	41	7	48	878	209	1,087	Roesclare.
<i>Flandre occidentale :</i>	<b>9,658</b>	<b>4,748</b>	<b>14,406</b>	<b>5,271</b>	<b>3,372</b>	<b>8,643</b>	<b>357</b>	<b>149</b>	<b>506</b>	<b>4,478</b>	<b>2,034</b>	<b>6,512</b>	<b>19,764</b>	<b>10,303</b>	<b>30,067</b>	<i>West-Vlaanderen.</i>
Charleroi .....	379	15	394	227	6	233	17	—	17	518	24	542	1,141	45	1,186	Charleroi.
La Louvière .....	283	21	304	373	14	387	95	1	96	995	91	1,086	1,746	127	1,873	La Louvière.
Mons .....	566	13	579	623	14	637	112	1	113	1,078	35	1,113	2,379	63	2,442	Bergen.
Tournai .....	1,350	471	1,821	764	289	1,053	90	9	99	1,145	222	1,367	3,349	991	4,340	Doornik.
<i>Hainaut :</i>	<b>2,578</b>	<b>520</b>	<b>3,098</b>	<b>1,987</b>	<b>323</b>	<b>2,310</b>	<b>314</b>	<b>11</b>	<b>325</b>	<b>3,736</b>	<b>372</b>	<b>4,108</b>	<b>8,615</b>	<b>1,226</b>	<b>9,841</b>	<i>Henegouwen.</i>
Arlon (Luxembourg) .....	925	2	927	522	5	527	109	—	109	825	1	826	2,381	8	2,389	Arlon (Luxembourg)
Namur (Namur) .....	217	4	221	80	3	83	1	—	1	110	—	110	408	7	415	Namur (Namur).
<b>Total :</b>	<b>13,378</b>	<b>5,274</b>	<b>18,652</b>	<b>7,860</b>	<b>3,703</b>	<b>11,563</b>	<b>781</b>	<b>160</b>	<b>941</b>	<b>9,149</b>	<b>2,407</b>	<b>11,556</b>	<b>31,168</b>	<b>11,544</b>	<b>42,712</b>	<b>Totaal.</b>

(1) Carte temporaire : valable au plus un an pour une seule profession et pour une circonscription déterminée.

(2) Carte ordinaire à durée limitée : valable trois ans pour une seule profession et pour toute la zone frontalière.

(3) Carte ordinaire permanente : valable pour une seule profession sur l'ensemble de la zone frontalière, aussi longtemps que son détenteur réunit les conditions fixées pour la délivrance de la carte.

(4) Carte permanente pour toutes professions salariées : valable sur l'ensemble de la zone frontalière et aussi longtemps que son détenteur réunit les conditions fixées pour la délivrance de la carte.

(1) Tijdelijke kaart : ten langste één jaar geldig voor één enkel beroep en voor een bepaald gebied.

(2) Gewone kaart met beperkte geldigheidstuur : drie jaar geldig voor één enkel beroep en voor gans de grensstreek.

(3) Gewone kaart met onbeperkte geldigheidstuur : geldig voor één enkel beroep over gans de grensstreek, zolang de houder er van de voor de aflevering van de kaart vastgestelde voorwaarden vervult.

(4) Vaste kaart voor alle beroepen van loontrekkenden : geldig over gans de grensstreek, zolang de houder er van de voor de aflevering van de kaart vastgestelde voorwaarden vervult.

V. Répartition des frontaliers allant travailler en France, par industrie et par sexe.

(Situation au 2 juillet 1951.)

V. Indeling van de grensarbeiders die naar Frankrijk gaan werken, naar de nijverheid en het geslacht.  
(Stand op 2 Juli 1951.)

INDUSTRIES	Carte temporaire Tijdelijke grensarbeiders- kaart			Carte ordinaire à validité limitée Gewone kaart met beperkte geldigheidduur			Carte ordinaire à validité permanente Gewone kaart met onbeperkte geldigheidduur			Carte permanente pour toutes professions salariées Vaste kaart voor alle beroepen van loontrekkenden			Total		
	F. - V.		T	F. - V.		T	F. - V.		T	F. - V.		T	F. - V.		T
	H. - M.			H. - M.			H. - M.			H. - M.			H. - M.		
Agriculture .....	49	5	54	25	6	31	7	1	8	52	4	56	133	16	149
Mines .....	24	—	24	24	—	24	8	—	8	172	—	172	228	—	228
Pierre .....	37	2	39	50	2	52	3	—	3	44	1	45	134	5	139
Céramique .....	148	8	156	114	—	114	18	—	18	102	5	107	382	13	395
Verre .....	16	2	18	28	3	31	4	—	4	54	6	60	102	11	113
Art et précision .....	4	—	4	2	—	2	—	—	—	—	—	—	6	—	6
Construction .....	1,297	—	1,297	745	—	745	103	—	103	720	1	721	2,865	1	2,866
Bois — Ameublement .....	252	12	264	152	11	163	13	—	13	181	7	188	598	30	628
Métaux non ferreux .....	211	4	215	81	1	82	1	—	1	118	—	118	411	5	416
Sidérurgie .....	593	4	597	481	4	485	117	1	118	808	5	813	1,999	14	2,013
Fabrication métallique .....	1,918	28	1,946	1,224	16	1,240	219	1	220	2,354	81	2,435	5,715	126	5,841
Chimie .....	81	3	84	52	3	55	7	—	7	120	6	126	260	12	272
Papier .....	236	23	259	27	5	32	10	2	12	181	30	211	454	60	514
Livre .....	6	6	12	4	2	6	2	1	3	36	16	52	48	25	73
Textile .....	8,127	5,025	13,152	4,521	3,603	8,124	220	151	371	3,122	2,048	5,170	15,990	10,827	26,817
Vêtement .....	8	71	79	2	8	10	1	2	3	15	33	48	26	114	140
Cuir et peaux .....	76	7	83	76	4	80	5	—	5	98	3	101	255	14	269
Alimentation — Tabac .....	47	5	52	32	5	37	6	—	6	88	8	96	173	18	191
Transport .....	10	—	10	14	1	15	1	—	1	47	—	47	72	1	73
Hôtellerie .....	—	—	—	—	—	—	—	—	—	—	—	—	—	—	—
Commerce .....	11	—	11	6	1	7	—	—	—	12	11	23	31	12	43
Autres (1) .....	84	12	96	45	4	49	3	—	3	96	1	97	228	17	245
Employés (2) .....	143	57	200	155	24	179	31	1	32	729	141	870	1,058	223	1,281
<b>Total :</b>	<b>13,378</b>	<b>5,274</b>	<b>18,652</b>	<b>7,860</b>	<b>3,703</b>	<b>11,563</b>	<b>781</b>	<b>160</b>	<b>941</b>	<b>9,149</b>	<b>2,407</b>	<b>11,556</b>	<b>31,168</b>	<b>11,544</b>	<b>42,712</b>

(1) Autres activités non dénommées ailleurs.  
(2) Employés de toutes les branches d'activité.

(1) Andere niet elders genoemde bedrijven.  
(2) Bedienden van alle bedrijfstakken.

## Grèves. — Werkstakingen.

## I. Répartition d'après la durée. — I. Indeling naar de duur.

DURÉE	1938	1939	1945	1946	1947	1948	1949	1950 (1)	DUUR
<i>Grèves.</i>									<i>Werkstakingen.</i>
½ jour .....	—	—	—	3	20	—	—	—	½ dag.
1 jour .....	45	26	35	95	189	45	52	35	1 dag.
De 2 à 5 jours ...	38	29	70	105	156	57	26	34	Van 2 tot 5 dagen.
De 6 à 10 »	13	4	32	68	49	31	6	12	Van 6 tot 10 »
De 11 à 15 »	16	3	19	10	36	15	4	8	Van 11 tot 15 »
De 16 à 20 »									Van 16 tot 20 »
De 21 à 30 »									Van 21 tot 30 »
De 31 à 40 »									Van 31 tot 40 »
De 41 à 50 »	6	—	—	1	—	1	—	—	Van 41 tot 50 »
De 51 à 60 »	1	—	—	—	1	—	—	—	Van 51 tot 60 »
De 61 à 70 »	—	—	—	—	—	—	—	—	Van 61 tot 70 »
De 71 à 80 »	1	—	—	—	1	—	2	—	Van 71 tot 80 »
De 81 jours et plus .	1	1	1	1	2	—	4	1	Van 81 dagen en meer.
<b>Total :</b>	<b>126</b>	<b>68</b>	<b>160</b>	<b>287</b>	<b>473</b>	<b>155</b>	<b>99</b>	<b>122</b>	<b>Totaal.</b>

<i>Grévistes.</i>									<i>Werkstakers.</i>				
½ jour .....	—	—	—	330	6,461	—	—	—	½ dag.				
1 jour .....	14,212	15,445	25,464	37,673	124,057	30,274	29,559	16,538	1 dag.				
De 2 à 5 jours ...	11,835	24,310	68,420	65,248	65,847	253,728	6,665	15,580	Van 2 tot 5 dagen.				
De 6 à 10 »	954	370	24,795	56,992	39,905	34,140	899	2,555	Van 6 tot 10 »				
De 11 à 15 »	428	—	16,966	3,081	41,886	15,427	707	2,035	Van 11 tot 15 »				
De 16 à 20 »	1,108	791	1,827	758					Van 16 tot 20 »				
De 21 à 30 »	192	1,333	2,161	4,078					15,000	198	1,543	92,769	Van 21 tot 30 »
De 31 à 40 »	2,067	210	—	—					361	513	88	17,194	Van 31 tot 40 »
De 41 à 50 »	1,196	—	—	175	—	57	—	—	Van 41 tot 50 »				
De 51 à 60 »	15	—	—	—	135	—	—	1,280	Van 51 tot 60 »				
De 61 à 70 »	—	—	—	—	—	—	—	80	Van 61 tot 70 »				
De 71 à 80 »	121	—	—	—	1,442	—	521	—	Van 71 tot 80 »				
De 81 jours et plus .	210	139	73	1,800	5,441	—	7,760	49	Van 81 dagen en meer.				
<b>Total :</b>	<b>32,338</b>	<b>42,598</b>	<b>139,706</b>	<b>170,135</b>	<b>300,535</b>	<b>334,337</b>	<b>47,742</b>	<b>148,080</b>	<b>Totaal.</b>				

## II. Répartition par province. — II. Indeling per provincie.

PROVINCES	1938	1939	1945	1946	1947	1948	1949	1950 (1)	PROVINCIES
<i>Grèves.</i>									<i>Werkstakingen.</i>
Anvers .....	5	—	4	16	43	9	11	17	Antwerpen.
Brabant .....	15	1	11	29	42	12	9	8	Brabant.
Flandre occidentale.	8	5	2	8	24	8	7	9	West-Vlaanderen.
Flandre orientale ..	9	2	7	32	33	24	9	12	Oost-Vlaanderen.
Hainaut .....	28	34	69	94	163	37	29	25	Henegouwen.
Liège .....	53	24	57	100	138	47	31	44	Luik.
Limbouurg .....	2	1	7	4	8	3	—	3	Limbouurg.
Luxembourg .....	1	—	—	2	2	4	2	2	Luxembourg.
Namur .....	5	1	3	2	20	11	1	2	Namen.
<b>Le Royaume :</b>	<b>126</b>	<b>68</b>	<b>160</b>	<b>287</b>	<b>473</b>	<b>155</b>	<b>99</b>	<b>122</b>	<b>Het Rijk.</b>
<i>Grévistes.</i>									<i>Werkstakers.</i>
Anvers .....	314	—	19,571	21,734	56,427	47,141	20,373	19,456	Antwerpen.
Brabant .....	4,522	44	5,035	14,504	31,492	34,545	2,572	6,712	Brabant.
Flandre occidentale.	1,215	240	81	1,558	13,759	9,195	1,436	20,968	West-Vlaanderen.
Flandre orientale ..	1,165	461	6,546	13,766	12,236	17,546	1,007	67,972	Oost-Vlaanderen.
Hainaut .....	5,600	28,867	53,857	47,702	77,608	113,536	9,843	11,005	Henegouwen.
Liège .....	18,856	12,802	45,144	69,092	100,759	97,279	12,415	18,911	Luik.
Limbouurg .....	300	23	8,985	1,152	3,542	4,896	—	2,671	Limbouurg.
Luxembourg .....	17	—	—	77	139	380	60	37	Luxembourg.
Namur .....	349	161	487	550	4,573	9,819	36	348	Namen.
<b>Le Royaume :</b>	<b>32,338</b>	<b>42,598</b>	<b>139,706</b>	<b>170,135</b>	<b>300,535</b>	<b>334,337</b>	<b>47,742</b>	<b>148,080</b>	<b>Het Rijk.</b>

(1) Non compris les grèves des mois de mars et juillet ayant comme cause la question royale.

(1) De stakingen in de maanden Maart en Juli ten gevolge van het koningsvraagstuk niet begrepen.

## III. Répartition par industries. — 1950 (1). — III. Indeling naar de nijverheid.

INDUSTRIES	Grèves Werk- sta- kingen	Entre- prises attein- tes Petrok- ken onder- nem'in- gen	Ouvriers — Arbeiders			Journées de travail perdues Verloren werk- dagen	NIJVERHEID
			occupés dans les entreprises au moment où la grève a éclaté werkzaam in de ondernemingen bij het uitbreken der werkstak.	grévistés werk- stakers	chômeurs forcés gedwongen stakers		
Mines .....	52	52	41,841	27,078	1,185	87,905	Mijnen.
Carrières .....	7	7	1,873	1,358	506	6,501	Groeven.
Fabrications métalliques .....	14	43	9,134	6,699	87	174,025	{Metalen. IJzer.
Sidérurgie .....							
Briques, céramique, chaux, ciment .....	3	14	245	196	3	3,949	Baksteen, aardewerk.
Verre .....	6	6	617	534	3	12,349	Glas.
Produits chimiques .....	3	4	1,316	1,181	24	29,906	Scheikunde.
Alimentation .....	1	1	229	205	—	412	Voedingswaren.
Textile .....	10	639	95,587	88,476	—	1,993,865	Textiel.
Vêtement .....	1	1	65	65	—	195	Kleding.
Construction .....	5	5	1,253	703	31	5,706	Bouwbedrijf.
Bois et ameublement .....	5	61	2,080	1,412	8	33,929	Hout en stoffering.
Cuirs et peaux .....	4	67	4,453	4,417	2	18,914	Huiden en leder.
Tabac .....	—	—	—	—	—	—	Tabak.
Livre .....	—	—	—	—	—	—	Boekbedrijf.
Papier .....	2	8	648	626	7	17,328	Papier.
Gaz et électricité .....	—	—	—	—	—	—	Gas en electriciteit.
Transport .....	7	7	17,061	15,076	—	383,485	Vervoer.
Art et précision .....	1	1	35	32	—	64	Kunst en nauwkeurighedsbedrijf.
Commerce .....	1	3	25	22	—	22	Handel.
Agriculture, forêt, chasse, pêche .....	—	—	—	—	—	—	Landbouw.
Diamant .....	—	—	—	—	—	—	Diamant.
Métaux non-ferreux .....	—	—	—	—	—	—	Non-ferro metalen.
Autres .....	—	—	—	—	—	—	Andere.
<b>Total :</b>	<b>122</b>	<b>919</b>	<b>176,462</b>	<b>148,080</b>	<b>1,856</b>	<b>2,768,555</b>	<b>Totaal.</b>

## IV. Causes des grèves. — IV. Oorzaken der werkstakingen.

Motif.							Beweegreden.
1. Pour obtenir une augmentation de salaire .....	55	810	126,114	114,287	644	2,611,490	1. Om loonsverhoging te bekomen.
2. Pour obtenir la réintégration d'ouvriers congédiés .....	2	2	5,854	982	—	1,046	2. Om de weder in dienstneming van afgedankte arbeiders te bekomen.
3. Pour obtenir le renvoi d'ouvriers .....	—	—	—	—	—	—	3. Om de afdanking v. arb. te bek.
4. Amendes infligées à des ouvriers .....	2	2	1,216	1,029	—	1,029	4. Aan arbeiders opgel. boeten.
5. Punitons .....	5	5	3,162	2,141	266	9,431	5. Straffen.
6. Questions de travail .....	2	2	4,732	2,236	—	4,908	6. Werkgeschillen.
7. Règlement d'atelier .....	3	3	930	843	—	1,553	7. Werkplaatsreglement.
8. Organisation du travail .....	10	10	6,415	4,505	180	8,247	8. Werkinrichting.
9. Désaccord sur l'application de la réglementation du Fonds de Soutien d'existence .....	1	10	2,607	2,566	3	97,406	9. Geschil nopens de toepassing van de reglementering van de Kas van Bestaanszekerheid.
10. Grèves de protestation d'une durée de 1, 2 ou 3 jours, Les causes principales de mécontentement sont :							10. Proteststaking gedurende 1, 2 of 3 dagen ; de voornaamste oorzaken der ontevredenheid waren :
a) question de salaires .....	35	68	19,947	15,212	617	25,420	a) loongeschil.
b) protection contre le règlement des habitations à bon marché de la société .....	3	3	1,722	1,365	—	1,365	b) toepassing van het reglement betreffende de goedkope woningen van de maatschappij
c) refus de travailler avec des ouvriers non syndiqués .....	2	2	1,163	814	146	960	c) weigering te werken met niet gesyndiceerde werkl.
d) prolongation durée service militaire .....	1	1	800	300	—	300	d) verlenging van de militaire dienst.
e) fermeture de puits déficitaires .....	1	1	1,800	1,800	—	5,400	e) sluiting van met verlies werkende putten.
<b>Total :</b>	<b>122</b>	<b>919</b>	<b>176,462</b>	<b>148,080</b>	<b>1,856</b>	<b>2,768,555</b>	<b>Totaal.</b>

## V. Résultats des grèves. — V. Uitslag van de werkstakingen.

Résultats.							Uitslagen.
Échec pour les ouvriers .....	58	59	36,282	24,550	1,218	61,258	Mislukking voor de arbeiders.
Succès pour les ouvriers .....	51	833	127,869	116,328	635	2,584,788	Succes voor de arbeiders.
Transaction .....	13	27	12,311	7,202	3	122,509	Vergelijk.
<b>Total :</b>	<b>122</b>	<b>919</b>	<b>176,462</b>	<b>148,080</b>	<b>1,856</b>	<b>2,768,555</b>	<b>Totaal.</b>

(1) Non compris les grèves des mois de mars et juillet ayant comme cause la question royale.

(1) De stakingen in de maanden Maart en Juli ten gevolge van het koningsvraagstuk niet inbegrepen.

**Unions professionnelles reconnues**  
existantes au 31 décembre 1950.  
**Erkende beroepsverenigingen**  
bestaande op 31 December 1950.

(Bron : Ministerie van Arbeid en Sociale Voorzorg)

(Source : Ministère du Travail et de la Prévoyance sociale)

SPÉCIFICATIONS	Antwerpen		West-Vlaanderen		Oost-Vlaanderen		Hainaut		Liège		Limbourg		Luxembourg		Namur		Le Royaume		OPSOMMING	
	Antwerpen	Brabant	Flandre occidentale	Flandre orientale	Hennegouwen	Luik	Limbourg	Luxembourg	Namur	Le Royaume	Het Rijk									
<b>Unions</b>																				
industrielles :																				
patrons .....	117	125	71	116	49	34	26	7	16	561	<b>Vakverenigingen</b> nijverheid : patroons. werklieden. patroons en werklieden. bedienden. der vrije beroepen. der handelaars. landbouw : algemene doeleinden. melk- en zuivelproducten. veeteelt. pluimveeteelt. bijenteelt. wijnbouw. tuinbouw. diverse. <b>Totaal.</b> <b>Bonden van verenigingen :</b> Landbouwers. Patroons. Vrije beroepen. Handelaars. Werklieden. Diverse. <b>Totaal.</b> <b>Totaal der bonden en verenigingen.</b> 1939 1940 1941 1942 1943 1944 1945 1946 1947 1948 1949 1950									
ouvriers .....	3	6	7	7	1	4	—	—	—	28										
patrons et ouvriers .....	1	—	—	—	—	—	—	—	—	1										
employés .....	1	12	—	2	—	3	—	—	—	19										
des professions libérales .....	24	101	27	21	29	20	6	3	7	238										
des commerçants .....	112	149	74	85	65	64	26	10	24	609										
agricoles :																				
à but général .....	—	28	40	15	8	12	3	65	39	210										
de l'atterie .....	—	1	—	1	—	—	—	—	—	2										
d'élevage .....	4	10	46	34	6	1	5	3	10	119										
avicoles .....	—	—	1	—	—	—	—	4	1	6										
apicoles .....	15	26	5	12	—	9	14	10	33	162										
viticoles .....	—	1	—	—	—	—	—	—	—	1										
horticoles .....	1	8	6	3	3	3	—	—	4	28										
diverses .....	13	27	6	3	8	9	1	—	1	68										
<b>Total :</b>	<b>291</b>	<b>494</b>	<b>283</b>	<b>299</b>	<b>207</b>	<b>159</b>	<b>81</b>	<b>102</b>	<b>136</b>	<b>2,052</b>										
<b>Fédérations d'unions :</b>																				
Agriculteurs .....	1	3	3	6	2	1	1	—	2	19										
Patrons .....	—	6	2	2	—	—	—	—	—	10										
Professions libérales .....	2	7	—	—	—	—	—	—	—	9										
Commerçants .....	1	18	—	1	—	—	—	—	—	20										
Ouvriers .....	1	—	—	—	—	—	—	—	—	1										
Diverses .....	—	1	—	—	—	—	—	—	—	1										
<b>Total :</b>	<b>5</b>	<b>35</b>	<b>5</b>	<b>9</b>	<b>2</b>	<b>1</b>	<b>1</b>	<b>—</b>	<b>2</b>	<b>60</b>										
<b>Total des unions et fédérations .....</b>	<b>296</b>	<b>529</b>	<b>288</b>	<b>308</b>	<b>209</b>	<b>160</b>	<b>82</b>	<b>102</b>	<b>138</b>	<b>2,112</b>										
1939 .....	181	403	252	274	167	149	61	147	254	1,888										
1940 .....	191	421	253	269	170	146	62	142	251	1,905										
1941 .....	206	451	259	269	176	155	68	138	252	1,974										
1942 .....	205	458	253	261	176	156	71	125	244	1,949										
1943 .....	209	470	257	264	186	159	73	110	168	1,896										
1944 .....	211	473	258	255	186	159	72	106	159	1,879										
1945 .....	217	514	270	270	196	165	73	106	162	1,973										
1946 .....	221	530	287	277	201	174	75	107	165	2,037										
1947 .....	219	528	290	272	210	165	75	105	163	2,027										
1948 .....	216	532	288	268	210	163	76	105	160	2,018										
1949 .....	221	530	291	258	208	164	71	102	155	2,000										
1950 .....	296	529	288	308	209	160	82	102	138	2,112										
<b>Total des unions et fédérations existantes au 31 décembre</b> <b>Totaal aantal bonden en verenigingen op 31 December</b>																				

**Enseignement et statistiques culturelles**

**Onderwijs en Culturele Statistieken**





## Enseignement primaire (a). — Lager onderwijs (a).

### I. Nombre des écoles primaires proprement dites. — I. Aantal eigenlijke lagere scholen.

(Source : Ministère de l'Instruction publique)

(Bron : Ministerie van Openbaar Onderwijs)

Années Jaren	ÉCOLES (soumises à l'inspection de l'Etat)	Antwer- pen Anvers	Brabant	West- Vlaand. Flandre occid.	Oost- Vlaand. Flandre orientale	Hainaut Henegouwen	Liège Luik	Lim- bourg Lim- bourg	Luxem- bourg Luxem- bourg	Namur Namen	Le Royaume Het Rijk	SCHOLEN (onder toezicht van de Staat)
-----------------	--	--------------------------	---------	---------------------------------------	--	-----------------------	---------------	--------------------------------	------------------------------------	----------------	------------------------------	---

#### Ecoles pour garçons. — Scholen voor jongens.

<b>1949</b>	communales ..	247	375	186	270	450	225	91	180	252	2,276	gemeentelijke.
	adoptées .....	84	32	148	115	16	5	113	17	23	553	aangenomen.
	adoptables .....	26	95	22	24	140	87	10	9	19	432	aanneembare.
	<i>Total :</i>	<b>357</b>	<b>502</b>	<b>356</b>	<b>409</b>	<b>606</b>	<b>317</b>	<b>214</b>	<b>206</b>	<b>294</b>	<b>3,261</b>	<i>Totaal.</i>
<b>1950</b>	communales ..	247	372	184	267	450	225	91	179	247	2,262	gemeentelijke.
	adoptées .....	86	32	150	115	15	6	112	17	24	557	aangenomen.
	adoptables .....	25	95	22	25	140	87	10	9	19	432	aanneembare.
	<i>Total :</i>	<b>358</b>	<b>499</b>	<b>356</b>	<b>407</b>	<b>605</b>	<b>318</b>	<b>213</b>	<b>205</b>	<b>290</b>	<b>3,251</b>	<i>Totaal.</i>

#### Ecoles pour filles. — Scholen voor meisjes.

<b>1949</b>	communales ..	85	184	31	50	344	198	23	119	170	1,204	gemeentelijke.
	adoptées .....	225	169	216	221	52	20	127	73	87	1,190	aangenomen.
	adoptables .....	21	69	19	19	122	89	15	17	28	399	aanneembare.
	<i>Total :</i>	<b>331</b>	<b>422</b>	<b>266</b>	<b>290</b>	<b>518</b>	<b>307</b>	<b>165</b>	<b>209</b>	<b>285</b>	<b>2,793</b>	<i>Totaal.</i>
<b>1950</b>	communales ..	83	185	30	49	345	202	22	118	171	1,205	gemeentelijke.
	adoptées .....	222	165	220	221	47	24	127	72	89	1,187	aangenomen.
	adoptables .....	19	69	20	19	121	82	14	18	27	389	aanneembare.
	<i>Total :</i>	<b>324</b>	<b>419</b>	<b>270</b>	<b>289</b>	<b>513</b>	<b>308</b>	<b>163</b>	<b>208</b>	<b>287</b>	<b>2,781</b>	<i>Totaal.</i>

#### Ecoles mixtes. — Gemengde scholen.

<b>1949</b>	communales ..	40	213	42	54	258	473	61	262	184	1,587	gemeentelijke.
	adoptées .....	68	55	187	181	32	24	82	22	27	678	aangenomen.
	adoptables .....	25	92	30	16	127	77	14	15	18	414	aanneembare.
	<i>Total :</i>	<b>133</b>	<b>360</b>	<b>259</b>	<b>251</b>	<b>417</b>	<b>574</b>	<b>157</b>	<b>299</b>	<b>229</b>	<b>2,679</b>	<i>Totaal.</i>
<b>1950</b>	communales ..	41	214	44	54	257	466	61	264	188	1,589	gemeentelijke.
	adoptées .....	71	59	183	180	35	22	87	21	25	683	aangenomen.
	adoptables .....	27	93	36	16	129	81	12	14	20	428	aanneembare.
	<i>Total :</i>	<b>139</b>	<b>366</b>	<b>263</b>	<b>250</b>	<b>421</b>	<b>569</b>	<b>160</b>	<b>299</b>	<b>233</b>	<b>2,700</b>	<i>Totaal.</i>

#### Ensemble. — Te zamen.

<b>1947</b>	communales ..	374	779	259	375	1,062	909	173	563	611	5,105	gemeentelijke.
	adoptées .....	367	247	545	516	97	46	317	109	134	2,378	aangenomen.
	adoptables .....	73	252	76	64	403	255	40	45	72	1,280	aanneembare.
	<i>Total :</i>	<b>814</b>	<b>1,278</b>	<b>880</b>	<b>955</b>	<b>1,562</b>	<b>1,210</b>	<b>530</b>	<b>717</b>	<b>817</b>	<b>8,763</b>	<i>Totaal.</i>
<b>1948</b>	communales ..	376	773	259	374	1,059	903	174	560	605	5,083	gemeentelijke.
	adoptées .....	373	255	549	516	100	45	322	110	136	2,406	aangenomen.
	adoptables .....	70	246	74	63	388	254	39	43	69	1,246	aanneembare.
	<i>Total :</i>	<b>819</b>	<b>1,274</b>	<b>882</b>	<b>953</b>	<b>1,547</b>	<b>1,202</b>	<b>535</b>	<b>713</b>	<b>810</b>	<b>8,735</b>	<i>Totaal.</i>
<b>1949</b>	communales ..	372	772	259	374	1,052	896	175	561	606	5,067	gemeentelijke.
	adoptées .....	377	256	551	517	100	49	322	112	137	2,421	aangenomen.
	adoptables .....	72	256	71	59	389	253	39	41	65	1,245	aanneembare.
	<i>Total :</i>	<b>821</b>	<b>1,284</b>	<b>881</b>	<b>950</b>	<b>1,541</b>	<b>1,198</b>	<b>536</b>	<b>714</b>	<b>808</b>	<b>8,733</b>	<i>Totaal.</i>
<b>1950</b>	communales ..	371	771	258	370	1,052	893	174	561	606	5,056	gemeentelijke.
	adoptées .....	379	256	553	516	97	52	326	110	138	2,427	aangenomen.
	adoptables .....	71	257	78	60	390	250	36	41	66	1,249	aanneembare.
	<i>Total :</i>	<b>821</b>	<b>1,284</b>	<b>889</b>	<b>946</b>	<b>1,539</b>	<b>1,195</b>	<b>536</b>	<b>712</b>	<b>810</b>	<b>8,732</b>	<i>Totaal.</i>

(a) Situation au 1<sup>er</sup> octobre.

(a) Toestand op 1 October.

## II. Personnel enseignant dans les écoles primaires proprement dites. — 1950.

## II. Onderwijzend personeel der eigenlijke lagere scholen. — 1950.

## A. Répartition par catégories. — A. Indeling per categorieën.

a = Personnel laïc. — b = Personnel religieux.

a = Wereldlijk personeel. — b = Geestelijk personeel.

CATÉGORIES	Ecoles communales Gemeentelijke scholen		Ecoles adoptées Aangenomen scholen		Ecoles adoptables Aanneembare scholen		Total Totaal			CATEGORIEËN	
	a	b	a	b	a	b	a	b	Ensemble Te zamen		
	Directeurs déchargés de classe .....	192	—	70	47	23	37	285	84		369
Directrices déchargées de classe .....	115	9	12	321	13	101	140	431	571	Vrouwel. schoolhoofden met geen onderw. bel.	
Institut. titul. de classe .	8,406	5	2,911	394	1,645	277	12,962	676	13,638	Klasseonderwijzers.	
Institutr. titul. de classe .	4,782	428	4,252	3,599	2,186	871	11,220	4,898	16,118	Klasseonderwijzeressen.	
Instituteurs provisoires ..	158	—	37	2	22	4	217	6	223	Voorlopige onderwijzers.	
Institutrices provisoires ..	117	5	38	6	43	8	198	19	217	Voorl. onderwijzeressen.	
Instituteurs intérim. (a) .	437	—	32	—	33	2	502	2	504	Interim. onderwijzers (a)	
Institutrices intérim. (a) .	448	16	53	10	47	9	548	35	583	Int. onderwijzeressen (a)	
Instituteurs intérim. (b) .	73	1	24	1	8	—	105	2	107	Inter. onderwijzers (b)	
Institutrices intérim. (b) .	114	4	58	10	52	9	224	23	247	Int. onderwijzeressen (b)	
Maîtres spéciaux .....	728	—	134	3	94	9	956	12	968	Speciale leermeesters.	
Maitresses spéciales .....	1,330	9	510	65	308	34	2,148	108	2,256	Speciale leermeesteressen.	
Relevé général :	<b>16,900</b>	<b>477</b>	<b>8,131</b>	<b>4,458</b>	<b>4,474</b>	<b>1,361</b>	<b>29,505</b>	<b>6,296</b>	<b>35,801</b>	Algemene opgave.	
Le Royaume	1945 ....	17,059	512	6,992	4,526	4,621	1,705	28,672	6,743	35,415	1945
	1947 ....	17,180	523	7,548	4,579	4,583	1,560	29,311	6,662	35,973	1947
	1948 ....	17,200	503	7,681	4,608	4,568	1,427	29,449	6,538	35,987	1948
	1949 ....	16,970	478	7,953	4,492	4,467	1,478	29,390	6,448	35,838	1949

(a) Désignés par suite de vacance d'emploi. — (b) Désignés en remplacement de titulaires de classe en congé pour maladie.

(a) Aangewezen ten gevolge van vacature. — (b) Aangewezen ter vervanging van de klassetitularissen met ziekteverlof.

## B. Répartition par province. — B. Indeling per provincie.

Années Jaren (a)	ÉCOLES (soumises à l'inspection de l'Etat)	Antwerpen Anvers	Brabant	West- Vlaand.	Oost- Vlaand.	Hainaut	Liège	Lim- bourg	Luxem- bourg	Namur	Le Royaume	SCHOLEN (onder toezicht van de Staat)
				Flandre occid.	Flandre orientale	Hene- gouwen	Luik	Lim- bourg	Luxem- bourg	Namen	Het Rijk	
<b>Hommes. — Mannen.</b>												
1949	communales ..	1,696	2,278	851	1,188	1,374	1,389	339	491	525	10,131	gemeentelijke.
	adoptées .....	702	193	996	718	50	23	724	76	112	3,594	aangenomen.
	adoptables ....	197	628	112	159	494	400	162	39	74	2,265	aanneembare.
	Total :	<b>2,595</b>	<b>3,099</b>	<b>1,959</b>	<b>2,065</b>	<b>1,918</b>	<b>1,812</b>	<b>1,225</b>	<b>606</b>	<b>711</b>	<b>15,990</b>	Totaal.
1950	communales ..	1,688	2,127	841	1,182	1,375	1,378	351	493	565	10,000	gemeentelijke.
	adoptées .....	714	195	1,005	749	52	24	721	77	118	3,655	aangenomen.
	adoptables ....	172	623	108	157	485	395	102	40	72	2,154	aanneembare.
	Total :	<b>2,574</b>	<b>2,945</b>	<b>1,954</b>	<b>2,088</b>	<b>1,912</b>	<b>1,797</b>	<b>1,174</b>	<b>610</b>	<b>755</b>	<b>15,809</b>	Totaal.
<b>Femmes. — Vrouwen.</b>												
1949	communales ..	770	1,878	223	575	1,389	1,404	152	422	504	7,317	gemeentelijke.
	adoptées .....	2,003	1,058	1,945	2,098	204	110	1,009	166	258	8,851	aangenomen.
	adoptables ....	295	932	201	165	993	727	184	67	116	3,680	aanneembare.
	Total :	<b>3,068</b>	<b>3,868</b>	<b>2,369</b>	<b>2,838</b>	<b>2,586</b>	<b>2,241</b>	<b>1,345</b>	<b>655</b>	<b>878</b>	<b>19,848</b>	Totaal.
1950	communales ..	769	1,896	223	532	1,420	1,476	152	424	485	7,377	gemeentelijke.
	adoptées .....	2,006	1,075	1,985	2,098	199	119	1,026	167	259	8,934	aangenomen.
	adoptables ....	295	925	226	171	983	721	174	67	119	3,681	aanneembare.
	Total :	<b>3,070</b>	<b>3,896</b>	<b>2,434</b>	<b>2,801</b>	<b>2,602</b>	<b>2,316</b>	<b>1,352</b>	<b>658</b>	<b>863</b>	<b>19,992</b>	Totaal.
<b>Ensemble. — Te zamen.</b>												
1949	communales ..	2,466	4,156	1,074	1,763	2,763	2,793	491	913	1,029	17,448	gemeentelijke.
	adoptées .....	2,705	1,251	2,941	2,816	254	133	1,733	242	370	12,445	aangenomen.
	adoptables ....	492	1,560	313	324	1,487	1,127	346	106	190	5,945	aanneembare.
	Total :	<b>5,663</b>	<b>6,967</b>	<b>4,328</b>	<b>4,903</b>	<b>4,504</b>	<b>4,053</b>	<b>2,570</b>	<b>1,261</b>	<b>1,589</b>	<b>35,838</b>	Totaal.
1950	communales ..	2,457	4,023	1,064	1,714	2,795	2,854	503	917	1,050	17,377	gemeentelijke.
	adoptées .....	2,720	1,270	2,990	2,847	251	143	1,747	244	377	12,589	aangenomen.
	adoptables ....	467	1,548	334	328	1,468	1,116	276	107	191	5,835	aanneembare.
	Total :	<b>5,644</b>	<b>6,841</b>	<b>4,388</b>	<b>4,889</b>	<b>4,514</b>	<b>4,113</b>	<b>2,526</b>	<b>1,268</b>	<b>1,618</b>	<b>35,801</b>	Totaal.

## III. Population des écoles primaires proprement dites. — III. — Bevolking der eigenlijke lagere scholen.

Années Jaren	ÉCOLES (soumises à l'inspection de l'Etat)	Antwer- pen Anvers	Brabant	West- Vlaand. Flandre occid.	Oost- Vlaand. Flandre orientale	Hainaut Hene- gouwen	Liège Luik	Lim- bourg Lim- bourg	Luxem- bourg Luxem- bourg	Namur Namen	Le Royaume Het Rijk	SCHOLEN (onder toezicht van de Staat)
-----------------	--	--------------------------	---------	---------------------------------------	--	----------------------------	---------------	--------------------------------	------------------------------------	----------------	------------------------------	---

## Garçons. — Jongens.

1948	communales ....	41,910	44,069	21,341	30,473	30,076	26,068	8,701	7,875	9,953	220,466	gemeentelijke.
	adoptées .....	17,964	5,874	32,147	23,232	1,629	620	21,050	1,877	2,979	107,372	aangenomen.
	adoptables .....	5,408	15,590	3,325	5,181	13,798	10,589	2,852	865	1,881	59,489	aanneembare.
	<b>Total :</b>	<b>65,282</b>	<b>65,533</b>	<b>56,813</b>	<b>58,886</b>	<b>45,503</b>	<b>37,277</b>	<b>32,603</b>	<b>10,617</b>	<b>14,813</b>	<b>387,327</b>	<b>Totaal.</b>
1949	communales ....	40,768	44,191	21,429	29,883	29,819	25,504	8,660	7,488	9,695	217,437	gemeentelijke.
	adoptées .....	18,251	5,924	31,448	23,679	1,587	648	20,951	1,875	2,998	107,361	aangenomen.
	adoptables .....	6,042	16,903	3,218	4,487	14,095	10,329	2,913	886	1,906	60,779	aanneembare.
	<b>Total :</b>	<b>65,061</b>	<b>67,018</b>	<b>56,095</b>	<b>58,049</b>	<b>45,501</b>	<b>36,481</b>	<b>32,524</b>	<b>10,249</b>	<b>14,599</b>	<b>385,577</b>	<b>Totaal.</b>
1950	communales ....	40,951	44,876	21,229	29,794	30,354	25,617	8,646	7,239	9,520	218,226	gemeentelijke.
	adoptées .....	19,187	6,019	31,167	23,939	1,533	750	20,817	1,804	3,065	108,281	aangenomen.
	adoptables .....	5,246	17,169	3,126	4,577	13,872	10,044	2,892	836	1,802	59,564	aanneembare.
	<b>Total :</b>	<b>65,384</b>	<b>68,064</b>	<b>55,522</b>	<b>58,310</b>	<b>45,759</b>	<b>36,411</b>	<b>32,355</b>	<b>9,879</b>	<b>14,387</b>	<b>386,071</b>	<b>Totaal.</b>

## Filles. — Meisjes.

1948	communales ....	14,752	26,654	3,976	6,996	24,992	22,935	3,036	6,031	7,957	117,329	gemeentelijke.
	adoptées .....	44,383	23,242	45,135	46,206	3,774	2,108	25,752	3,462	5,151	199,213	aangenomen.
	adoptables .....	5,327	15,653	2,913	3,984	18,306	13,036	3,776	1,221	2,737	66,953	aanneembare.
	<b>Total :</b>	<b>64,462</b>	<b>65,549</b>	<b>52,024</b>	<b>57,186</b>	<b>47,072</b>	<b>38,079</b>	<b>32,564</b>	<b>10,714</b>	<b>15,845</b>	<b>383,495</b>	<b>Totaal.</b>
1949	communales ....	14,801	26,822	3,911	6,911	25,281	22,761	2,930	5,807	7,729	116,953	gemeentelijke.
	adoptées .....	44,583	23,309	45,410	46,647	3,769	2,374	25,610	3,422	5,422	200,546	aangenomen.
	adoptables .....	5,043	15,703	2,834	3,255	18,227	12,783	3,802	1,244	2,316	65,207	aanneembare.
	<b>Total :</b>	<b>64,427</b>	<b>65,834</b>	<b>52,155</b>	<b>56,813</b>	<b>46,277</b>	<b>37,918</b>	<b>32,342</b>	<b>10,473</b>	<b>15,467</b>	<b>382,706</b>	<b>Totaal.</b>
1950	communales ....	15,139	27,717	3,883	7,032	25,936	22,704	2,848	5,645	7,659	118,563	gemeentelijke.
	adoptées .....	44,824	23,194	45,475	46,670	3,670	2,516	25,715	3,366	5,331	200,761	aangenomen.
	adoptables .....	5,181	15,584	3,137	3,164	18,002	12,324	3,720	1,182	2,279	64,573	aanneembare.
	<b>Total :</b>	<b>65,144</b>	<b>66,495</b>	<b>52,495</b>	<b>56,866</b>	<b>47,608</b>	<b>37,544</b>	<b>32,283</b>	<b>10,193</b>	<b>15,269</b>	<b>383,897</b>	<b>Totaal.</b>

## Garçons et filles. — Jongens en meisjes.

1945	communales ....	58,641	76,104	27,589	42,781	59,060	51,358	13,256	16,009	20,073	364,871	gemeentelijke.
	adoptées .....	65,412	23,903	81,623	67,433	5,817	2,667	49,201	4,913	8,535	309,504	aangenomen.
	adoptables .....	11,153	39,867	7,819	20,190	34,629	25,801	6,431	3,461	5,270	154,621	aanneembare.
	<b>Total :</b>	<b>135,206</b>	<b>139,874</b>	<b>117,031</b>	<b>130,404</b>	<b>99,506</b>	<b>79,826</b>	<b>68,888</b>	<b>24,383</b>	<b>33,878</b>	<b>828,996</b>	<b>Totaal.</b>
1947	communales ....	57,137	72,658	26,163	39,264	56,083	49,477	12,303	14,453	18,864	346,401	gemeentelijke.
	adoptées .....	64,325	28,348	76,606	69,818	5,515	2,802	47,165	5,329	7,995	304,903	aangenomen.
	adoptables .....	13,264	33,093	9,828	10,272	32,327	24,521	6,501	2,551	4,983	137,340	aanneembare.
	<b>Total :</b>	<b>131,725</b>	<b>134,099</b>	<b>112,597</b>	<b>119,354</b>	<b>93,925</b>	<b>76,800</b>	<b>65,969</b>	<b>22,333</b>	<b>31,842</b>	<b>788,644</b>	<b>Totaal.</b>
1948	communales ....	56,662	70,723	25,317	37,469	55,068	49,003	11,737	13,906	17,910	337,795	gemeentelijke.
	adoptées .....	62,347	29,116	77,282	69,438	5,403	2,728	46,802	5,339	8,130	306,585	aangenomen.
	adoptables .....	10,735	31,243	6,238	9,165	32,104	23,625	6,628	2,086	4,618	126,442	aanneembare.
	<b>Total :</b>	<b>129,744</b>	<b>131,082</b>	<b>108,837</b>	<b>116,072</b>	<b>92,575</b>	<b>75,356</b>	<b>65,167</b>	<b>21,331</b>	<b>30,658</b>	<b>770,822</b>	<b>Totaal.</b>
1949	communales ....	55,569	71,013	25,340	36,794	55,100	48,265	11,590	13,295	17,424	334,390	gemeentelijke.
	adoptées .....	62,834	29,233	76,858	70,326	5,356	3,022	46,561	5,297	8,420	307,907	aangenomen.
	adoptables .....	11,085	32,606	6,052	7,742	32,322	23,112	6,715	2,130	4,222	125,986	aanneembare.
	<b>Total :</b>	<b>129,488</b>	<b>132,852</b>	<b>108,250</b>	<b>114,862</b>	<b>92,778</b>	<b>74,399</b>	<b>64,866</b>	<b>20,722</b>	<b>30,666</b>	<b>768,283</b>	<b>Totaal.</b>
1950	communales ....	56,090	72,593	25,112	36,826	56,290	48,321	11,494	12,884	17,179	336,789	gemeentelijke.
	adoptées .....	64,011	29,213	76,642	70,609	5,203	3,266	46,532	5,170	8,396	309,042	aangenomen.
	adoptables .....	10,427	32,753	6,263	7,741	31,874	22,368	6,612	2,018	4,081	124,137	aanneembare.
	<b>Total :</b>	<b>130,528</b>	<b>134,559</b>	<b>108,017</b>	<b>115,176</b>	<b>93,367</b>	<b>73,955</b>	<b>64,638</b>	<b>20,072</b>	<b>29,656</b>	<b>769,968</b>	<b>Totaal.</b>

**Enseignement primaire. — Lager onderwijs.**  
**Ecoles spéciales (a). — 1950. — Speciale scholen (a).**  
 a = Ecoles spéciales. — b = Ecoles ordinaires avec classes spéciales.  
 a = Speciale scholen. — b = Gewone scholen met speciale klassen.

ÉTABLISSEMENTS SCOLAIRES	Écoles Scholen	Classes Klassen	Nombre d'élèves — Aantal leerlingen									SCHOOL- INRICHTINGEN
			Écoles communales Gemeentelijke scholen		Écoles adoptées Aangenomen scholen		Écoles adoptables Aanneembare scholen		Total — Totaal			
			Garçons Jongens	Filles Meisjes	Garçons Jongens	Filles Meisjes	Garçons Jongens	Filles Meisjes	Garçons Jongens	Filles Meisjes	Ensemble Te zamen	
Colonies scolaires (1) . . .	98	284	448	487	—	99	3,464	2,770	3,912	3,356	7,268	Schoolkolo- niën (1).
Écoles de plein air à popula- tion stable ..	12	28	46	8	34	24	196	385	276	417	693	Openluchtscho- len met vaste bevolking.
Écoles et classes pour enfants :												Scholen en klas- sen voor :
de bateliers et de forains .	6	34	—	—	120	114	317	296	437	410	847	foorkramers- kinderen.
anormaux { a	25	153	255	217	3	4	1,098	844	1,356	1,065	2,421	a) gekenmerkte
caractéris. { b	37	47	309	243	39	27	25	69	373	339	712	b) abnormalen.
faibl. doués { a	8	33	—	—	—	28	226	295	226	323	549	a) de minbeg. en
et arriérés												opvoedk. ver-
pédagogiq. { b	50	67	539	303	57	71	130	70	726	444	1,170	b) acht. kinderen
placés sous { a	11	38	—	—	1	16	308	477	309	493	802	a) de kinderen die
la surv. du												onder het toe-
Ministère de												zicht staan van
la Justice { b	6	5	—	—	—	21	18	77	18	98	116	b) het Ministerie
sourds-muets												van Justitie.
et aveugles ..	9	49	—	—	202	105	316	98	518	203	721	de doofstomme
												en blinde kind.
<b>Total :</b>	<b>262</b>	<b>738</b>	<b>1,597</b>	<b>1,258</b>	<b>456</b>	<b>509</b>	<b>6,098</b>	<b>5,381</b>	<b>8,151</b>	<b>7,148</b>	<b>15,299</b>	<b>Totaal.</b>
1949	250	722	2,005	1,256	357	401	6,306	5,380	8,668	7,037	15,705	1949
1948	250	697	1,528	1,154	406	503	7,069	5,617	9,030	7,274	16,304	1948
1947	213	665	1,435	1,195	560	525	6,457	5,070	7,452	6,790	14,242	1947
1945	201	558	1,159	767	294	415	4,042	3,970	5,495	5,152	10,647	1945
1943	195	727	1,345	1,101	639	495	4,220	3,819	6,204	5,315	11,519	1943
1942	203	558	1,255	1,009	349	437	4,306	3,965	5,910	5,411	11,321	1942

(a) Situation au 1<sup>er</sup> octobre.

(1) Cette population varie constamment au cours de l'année scolaire. Les chiffres sont compris dans ceux du tableau précédent.

(a) Toestand op 1 October.

(1) Deze bevolking schommelt gedurig tijdens het schooljaar. De cijfers zijn begrepen in deze van vorige tabel.

**Enseignement primaire. — Lager onderwijs.**  
**Organisation du 4<sup>e</sup> degré. — Inrichting van de 4<sup>e</sup> Graad.**

ANNÉES	Nombre d'élèves — Aantal leerlingen									JAREN
	Écoles communales Gemeentelijke scholen		Écoles adoptées Aangenomen scholen		Écoles adoptables Aanneembare scholen		Total — Totaal			
	Garçons Jongens	Filles Meisjes	Garçons Jongens	Filles Meisjes	Garçons Jongens	Filles Meisjes	Garçons Jongens	Filles Meisjes	Ensemble Samen	
1950	21,974	12,392	15,840	36,183	6,090	9,086	43,904	57,661	101,565	1950
1949	21,705	12,116	15,570	35,417	6,094	9,035	43,369	56,568	99,937	1949
1948	22,091	12,366	15,443	34,573	6,200	9,472	43,734	56,411	100,145	1948
1947	22,914	12,539	14,976	34,007	7,609	9,688	45,499	56,234	101,733	1947
1945	20,780	10,932	13,804	29,181	8,487	9,877	43,071	49,990	93,061	1945
1943	24,772	13,206	14,474	32,659	9,157	10,865	48,403	56,730	105,133	1943
1942	25,679	14,285	15,063	33,116	8,984	10,669	49,726	58,070	107,796	1942
1941	27,138	15,381	15,124	32,710	8,910	10,927	51,172	59,018	110,190	1941

## Cours d'adultes (a). — 1950. — Cursussen voor volwassenen (a).

(Source : Ministère de l'Instruction publique)

(Bron : Ministerie van Openbaar Onderwijs)

SPÉCIFICATIONS	Antwerpen Anvers	Brabant	West-Vlaand. Flandre occid.	Oost-Vlaand. Flandre orientale	Hainaut Henegouwen	Liège Luik	Limbourg Limbourg	Luxembourg Luxemburg	Namur Namen	Le Royaume Het Rijk	OPSOMMING
Nombre de cours .....	31	38	12	19	14	25	1	88	54	(b) 282	Aantal cursussen.
Population :											Bevolking :
Hommes .....	390	537	28	343	149	268	21	914	605	3,255	Mannen.
Femmes .....	167	289	262	73	—	3	—	—	5	799	Vrouwen.
<b>Total :</b>	<b>557</b>	<b>826</b>	<b>290</b>	<b>416</b>	<b>149</b>	<b>271</b>	<b>21</b>	<b>914</b>	<b>610</b>	<b>4,054</b>	<b>Totaal.</b>

(a) Situation au 1<sup>er</sup> octobre.

(b) Dont 228 pour hommes (209 communales, 19 adoptées) ; 26 pour femmes (13 communales, 13 adoptées) et 28 mixtes (26 communales, 2 adoptées).

(a) Toestand op 1 October.

(b) Waarvan 228 voor mannen (209 gemeentelijke, 19 aangenomen) ; 26 voor vrouwen (13 gemeentelijke, 13 aangenomen) en 28 gemengde (26 gemeentelijke, 2 aangenomen).

## Ecoles gardiennes (a). — 1950. — Bewaarscholen (a).

(Source : Ministère de l'Instruction publique)

(Bron : Ministerie van Openbaar Onderwijs)

ÉCOLES (Soumises à l'inspection de l'État)	Antwerpen Anvers	Brabant	West-Vlaand. Flandre occid.	Oost-Vlaand. Flandre orientale	Hainaut Henegouwen	Liège Luik	Limbourg Limbourg	Luxembourg Luxemburg	Namur Namen	Le Royaume Het Rijk	SCHOLEN (Onder toezicht van de Staat).
--	---------------------	---------	--------------------------------	-----------------------------------	-----------------------	---------------	----------------------	-------------------------	----------------	------------------------	--

### I. Nombre d'écoles. — I. Aantal scholen.

Communales ..	127	238	51	107	485	264	29	60	138	1,499	Gemeentelijke.
Adoptées .....	305	241	404	418	68	30	196	56	83	1,801	Aangenomen.
Adoptables ...	36	165	41	33	249	154	27	32	35	772	Aanneembare.
<b>Total :</b>	<b>468</b>	<b>644</b>	<b>496</b>	<b>558</b>	<b>802</b>	<b>448</b>	<b>252</b>	<b>148</b>	<b>256</b>	<b>(b)4,072</b>	<b>Totaal.</b>

### II. — Population. — II. Bevolking.

#### Garçons. — Jongens.

Communales ..	5,544	9,495	1,627	3,441	13,766	7,450	743	931	2,542	45,539	Gemeentelijke.
Adoptées .....	18,126	9,865	17,326	21,183	1,429	592	8,684	1,199	1,941	80,345	Aangenomen.
Adoptables ...	1,603	5,763	1,338	1,129	7,733	4,280	1,270	533	832	24,481	Aanneembare.
<b>Total :</b>	<b>25,273</b>	<b>25,123</b>	<b>20,291</b>	<b>25,753</b>	<b>22,928</b>	<b>12,322</b>	<b>10,697</b>	<b>2,663</b>	<b>5,315</b>	<b>150,365</b>	<b>Totaal.</b>

#### Filles. — Meisjes.

Communales ..	4,878	8,530	1,496	3,191	13,030	6,989	677	912	2,370	42,073	Gemeentelijke.
Adoptées .....	17,932	9,741	17,272	20,702	1,459	602	8,759	1,195	1,914	79,576	Aangenomen.
Adoptables ...	1,642	5,922	1,405	1,159	7,915	4,306	1,325	567	834	25,075	Aanneembare.
<b>Total :</b>	<b>24,452</b>	<b>24,193</b>	<b>20,173</b>	<b>25,052</b>	<b>22,404</b>	<b>11,897</b>	<b>10,761</b>	<b>2,674</b>	<b>5,118</b>	<b>146,724</b>	<b>Totaal.</b>

#### Garçons et filles. — Jongens en meisjes.

Communales ..	10,422	18,025	3,123	6,632	26,796	14,439	1,420	1,843	4,912	87,612	Gemeentelijke.
Adoptées .....	36,058	19,606	34,598	41,885	2,888	1,194	17,443	2,394	3,855	159,921	Aangenomen.
Adoptables ...	3,245	11,685	2,743	2,288	15,648	8,586	2,595	1,100	1,666	49,556	Aanneembare.
<b>Total :</b>	<b>49,725</b>	<b>49,316</b>	<b>40,464</b>	<b>50,805</b>	<b>45,332</b>	<b>24,219</b>	<b>21,458</b>	<b>5,337</b>	<b>10,433</b>	<b>297,089</b>	<b>Totaal.</b>

(a) Situation au 1<sup>er</sup> octobre.

(b) Dont 24 pour garçons (10 communales, 3 adoptées, 11 adoptables), 14 pour filles (4 communales, 3 adoptées, 7 adoptables) et 4,034 mixtes (1,485 communales, 1,795 adoptées, 754 adoptables).

(a) Toestand op 1 October.

(b) Waarvan 24 voor jongens (10 gemeentelijke, 3 aangenomen, 11 aanneembare) 14 voor meisjes (4 gemeentelijke, 3 aangenomen, 7 aanneembare) en 4,034 gemengde (1,485 gemeentelijke, 1,795 aangenomen, en 754 aanneembare).

## III. Personnel enseignant dans les écoles gardiennes. — 1950.

## III. Onderwijzend personeel der bewaarscholen. — 1950.

## A. Répartition par catégories. — A. Indeling per categorieën.

a = Personnel laïc. — b = Personnel religieux.

a = Wereldlijk personeel. — b = Geestelijk personeel.

CATÉGORIES	Ecoles communales Gemeentelijke scholen		Ecoles adoptées Aangenomen scholen		Ecoles adoptables Aanneembare scholen		Total Totaal			CATEGORIEËN	
	a	b	a	b	a	b	a	b	Ensemble Te zamen		
	Directrices déchargées de classe (a) . . . . .	24	1	1	3	—	—	25	4		29
Titulaires de classe . . . . .	2,116	132	1,388	2,550	741	602	4,245	3,284	7,529		
Institutrices provisoires . . . . .	25	—	9	1	8	2	42	3	45		
Institutrices intérim. (b) . . . . .	347	7	74	7	56	12	477	26	503		
Institutrices intérim. (c) . . . . .	50	—	30	4	16	1	96	5	101		
<b>Total :</b>	<b>2,562</b>	<b>140</b>	<b>1,502</b>	<b>2,565</b>	<b>821</b>	<b>617</b>	<b>4,885</b>	<b>3,322</b>	<b>8,207</b>	<b>Totaal.</b>	
<i>Le Royaume</i>	1949	2,467	150	1,365	2,565	801	616	4,633	3,331	7,964	<i>Het Rijk.</i>
	1948	2,445	153	1,267	2,554	751	628	4,463	3,335	7,798	
	1947	2,127	136	1,111	2,453	699	624	3,937	3,213	7,150	
	1945	2,396	137	1,017	2,463	789	795	4,202	3,395	7,597	
	1943	2,302	141	1,006	2,457	783	841	4,091	3,439	7,530	
	1942	2,302	142	956	2,469	745	859	4,003	3,470	7,473	

(a) Non compris les chefs d'école primaire assumant en même temps la direction de l'école gardienne. — (b) Désignées par suite de vacance d'emploi. — (c) Désignées en remplacement de titulaires de classe en congé pour maladie.

(a) De hoofden der lagere scholen die tegelijk het bestuur van de bewaarschool waarnemen niet meegeteld. — (b) Aangewezen ten gevolge van vacature. — (c) Aangewezen in vervanging van klasstetularissen met ziekteverlof.

## B. Répartition par province. — B. Indeling per provincie.

Situation au 31 déc. Toestand op 31 Dec.	ÉCOLES	Antwerpen Anvers	Brabant	West-Vlaand.	Oost-Vlaand.	Hainaut	Liège	Limbourg	Luxembourg	Namur	Le Royaume	SCHOLEN
				Flandre occid.	Flandre orientale	Hene-gouwen	Luik	Limbourg	Luxembourg	Namen	Het Rijk	

## A. Personnel laïc. — A. Wereldlijk personeel.

1949	Communales . . . . .	279	528	87	191	725	451	33	40	133	2,467	Gemeentelijke.
	Adoptées . . . . .	277	154	236	397	47	16	177	15	46	1,365	Aangenomen.
	Adoptables . . . . .	37	173	27	22	288	182	41	9	22	801	Aanneembare.
	<b>Total :</b>	<b>593</b>	<b>855</b>	<b>350</b>	<b>610</b>	<b>1,060</b>	<b>649</b>	<b>251</b>	<b>64</b>	<b>201</b>	<b>4,633</b>	<b>Totaal.</b>
1950	Communales . . . . .	294	548	90	198	755	458	36	40	143	2,562	Gemeentelijke.
	Adoptées . . . . .	317	167	264	424	49	20	191	19	51	1,502	Aangenomen.
	Adoptables . . . . .	36	183	26	21	303	189	32	9	22	821	Aanneembare.
	<b>Total :</b>	<b>647</b>	<b>898</b>	<b>380</b>	<b>643</b>	<b>1,107</b>	<b>667</b>	<b>259</b>	<b>68</b>	<b>216</b>	<b>4,885</b>	<b>Totaal.</b>

## B. Personnel religieux. — B. Geestelijk personeel.

1949	Communales . . . . .	16	43	5	5	25	2	4	27	23	150	Gemeentelijke.
	Adoptées . . . . .	544	329	635	671	40	20	212	53	61	2,565	Aangenomen.
	Adoptables . . . . .	48	159	48	43	151	82	28	26	31	616	Aanneembare.
	<b>Total :</b>	<b>608</b>	<b>531</b>	<b>688</b>	<b>719</b>	<b>216</b>	<b>104</b>	<b>244</b>	<b>106</b>	<b>115</b>	<b>3,331</b>	<b>Totaal.</b>
1950	Communales . . . . .	13	43	5	5	19	2	5	27	21	140	Gemeentelijke.
	Adoptées . . . . .	542	335	634	667	36	18	218	52	63	2,565	Aangenomen.
	Adoptables . . . . .	52	158	50	43	150	77	30	27	30	617	Aanneembare.
	<b>Total :</b>	<b>607</b>	<b>536</b>	<b>689</b>	<b>715</b>	<b>205</b>	<b>97</b>	<b>253</b>	<b>106</b>	<b>114</b>	<b>3,322</b>	<b>Totaal.</b>

## Ensemble. — Te zamen.

1949	Communales . . . . .	295	571	92	196	750	453	37	67	156	2,617	Gemeentelijke.
	Adoptées . . . . .	821	483	871	1,068	87	36	389	68	107	3,930	Aangenomen.
	Adoptables . . . . .	85	332	75	65	439	264	69	35	53	1,417	Aanneembare.
	<b>Total :</b>	<b>1,201</b>	<b>1,386</b>	<b>1,038</b>	<b>1,329</b>	<b>1,276</b>	<b>753</b>	<b>495</b>	<b>170</b>	<b>316</b>	<b>7,964</b>	<b>Totaal.</b>
1950	Communales . . . . .	307	591	95	203	774	460	41	67	164	2,702	Gemeentelijke.
	Adoptées . . . . .	859	502	898	1,091	85	38	409	71	114	4,067	Aangenomen.
	Adoptables . . . . .	88	341	76	64	453	266	62	36	52	1,438	Aanneembare.
	<b>Total :</b>	<b>1,254</b>	<b>1,434</b>	<b>1,069</b>	<b>1,358</b>	<b>1,312</b>	<b>764</b>	<b>512</b>	<b>174</b>	<b>330</b>	<b>8,207</b>	<b>Totaal.</b>

IV. Répartition des élèves par âge et par année d'études. (a)  
IV. Indeling der leerlingen naar de leeftijd en per studiejaar. (a)

SPÉCIFICATIONS	Ecoles gardiennes — Bewaarscholen									OPSOMMING
	communales gemeentelijke		adoptées aangenomen		adoptables aanneembare		Total Totaal			
	Garçons Jongens	Filles Meisjes	Garçons Jongens	Filles Meisjes	Garçons Jongens	Filles Meisjes	Garçons Jongens	Filles Meisjes	Ensemble Te zamen	
<b>1949</b>										
Répartition par âge :										Indeling naar de leeftijd :
Moins de 3 ans .....	2,609	2,498	515	563	844	893	3,968	3,954	7,922	Beneden 3 jaar.
3 ans .....	14,432	12,992	22,244	21,810	7,754	7,865	44,430	42,667	87,097	3 jaar.
4 ans .....	13,373	12,352	26,789	26,631	7,779	7,795	47,941	46,778	94,719	4 jaar.
5 ans .....	13,635	12,601	28,281	28,021	7,990	8,468	49,906	49,090	98,996	5 jaar.
6 ans et plus .....	256	260	108	115	156	162	520	537	1,057	6 jaar en ouder.
Répartition par année d'étude :										Indeling per studiejaar :
1 <sup>e</sup> année .....	16,901	15,245	22,942	22,589	8,780	8,919	48,623	46,753	95,376	1 <sup>e</sup> jaar.
2 <sup>e</sup> année .....	13,302	12,395	26,689	26,446	7,684	7,704	47,675	46,545	94,220	2 <sup>e</sup> jaar.
3 <sup>e</sup> année .....	14,102	13,063	28,306	28,105	8,059	8,560	50,467	49,728	100,195	3 <sup>e</sup> jaar.
<b>Total :</b>	<b>44,305</b>	<b>40,703</b>	<b>77,937</b>	<b>77,140</b>	<b>24,523</b>	<b>25,183</b>	<b>146,765</b>	<b>143,026</b>	<b>289,791</b>	<b>Totaal.</b>
Élèves non payants ..	44,194	40,561	77,917	77,129	24,514	25,170	146,625	142,860	289,485	Niet betal. leerlingen.
Élèves payants .....	111	142	20	11	9	13	140	166	306	Betalende leerlingen.
<b>1950.</b>										
Répartition par âge :										Indeling naar de leeftijd :
Moins de 3 ans .....	1,687	1,708	417	399	558	559	2,662	2,666	5,328	Beneden 3 jaar.
3 ans .....	13,277	12,246	21,543	21,717	7,127	7,155	41,947	41,118	83,065	3 jaar.
4 ans .....	16,589	15,005	29,632	28,789	8,873	8,981	55,094	52,775	107,869	4 jaar.
5 ans .....	13,615	12,779	28,665	28,594	7,704	8,162	49,984	49,535	99,519	5 jaar.
6 ans et plus .....	371	335	88	77	219	218	678	630	1,308	6 jaar en ouder.
Répartition par année d'étude :										Indeling per studiejaar :
1 <sup>e</sup> année .....	15,272	14,151	22,365	22,420	7,797	7,808	45,434	44,379	89,813	1 <sup>e</sup> jaar.
2 <sup>e</sup> année .....	16,183	14,636	29,209	28,313	8,766	8,915	54,158	51,864	106,022	2 <sup>e</sup> jaar.
3 <sup>e</sup> année .....	14,084	13,286	28,771	28,843	7,918	8,352	50,773	50,481	101,254	3 <sup>e</sup> jaar.
<b>Total :</b>	<b>45,539</b>	<b>42,073</b>	<b>80,345</b>	<b>79,576</b>	<b>24,481</b>	<b>25,075</b>	<b>150,365</b>	<b>146,724</b>	<b>297,089</b>	<b>Totaal.</b>
Élèves non payants ..	45,435	41,955	80,345	79,575	24,481	25,074	150,261	146,604	296,865	Niet betal. leerlingen.
Élèves payants .....	104	118	—	1	—	1	104	120	224	Betalende leerlingen.

(a) Situation au 31 décembre.

(a) Toestand op 31 December.

V. Nombre de classes. — V. Aantal klassen.

RÉGIME LINGUISTIQUE	1943	1945	1947	1948	1949	1950				TAALSTELSEL
						Ecoles com- munales	Ecoles adop- tées	Ecoles adop- tables	Total	
						Gemeen- telijke scholen	Aan- genomen scholen	Aan- neembare scholen	Totaal	
Classes françaises ....	2,759	2,791	2,822	2,899	3,022	1,756	391	980	3,127	Franse klassen.
Classes flamandes ....	4,567	4,401	4,409	4,640	4,701	813	3,617	413	4,843	Vlaamse klassen.
Classes allemandes ...	3	2	4	6	5	6	—	2	8	Duitse klassen.
Classes à deux sections linguistiques .....	38	29	45	62	63	27	11	16	54	Klassen met twee taalsecties.
<b>Total :</b>	<b>7,367</b>	<b>7,223</b>	<b>7,280</b>	<b>7,607</b>	<b>7,791</b>	<b>2,602</b>	<b>4,019</b>	<b>1,411</b>	<b>8,032</b>	<b>Totaal.</b>

**Ecoles et sections normales gardiennes.**  
**Normaalscholen en afdelingen voor bewaarschoolonderwijzeressen.**

(Source : Ministère de l'Instruction publique)

(Bron : Ministerie van Openbaar Onderwijs)

SPÉCIFICATIONS	Etablissements Inrichtingen	Elèves inscrits en Ingeschreven leerlingen in				Elèves diplômés en Werden gediplomeerd in				OPSOMMING
		1947-48	1948-49	1949-50	1950-51	1947	1948	1949	1950	
Établissement de l'État .	7	161	216	256	360	56	43	56	67	Staatsinrichtingen.
Établissements provinciaux .....	1	28	33	51	83	6	8	6	8	Provinciale inrichtingen.
Établissements communaux .....	3	57	75	98	147	10	8	15	16	Gemeentelijke inrichtingen.
Établissements libres ..	28	839	899	1,177	1,615	240	250	255	233	Vrije inrichtingen.
<i>Total :</i>	<b>39</b>	<b>1,085</b>	<b>1,223</b>	<b>1,582</b>	<b>2,205</b>	<b>312</b>	<b>309</b>	<b>332</b>	<b>324</b>	<i>Totaal.</i>

**Enseignement normal primaire. — Lager normaalonderwijs.**

(Source : Ministère de l'Instruction publique)

(Bron : Ministerie van Openbaar Onderwijs)

ETABLISSEMENTS	Etablissements Inrichtingen	Elèves inscrits en Ingeschreven leerlingen in				Elèves diplômés en Werden gediplomeerd in				INRICHTINGEN
		1947-48	1948-49	1949-50	1950-51	1947	1948	1949	1950	
<b>Pour instituteurs :</b>										<b>Voor onderwijzers :</b>
Écoles de l'État .....	9	537	593	741	832	118	96	85	100	Rijksscholen.
Écoles provinciales ...	2	161	194	198	246	42	21	33	22	Provinciale scholen.
Écoles communales ...	3	278	330	375	453	70	60	64	52	Gemeentelijke scholen.
Écoles libres .....	17	2,356	2,419	2,442	2,604	436	377	408	385	Vrije scholen.
<i>Total :</i>	<b>31</b>	<b>3,332</b>	<b>3,536</b>	<b>3,756</b>	<b>4,135</b>	<b>666</b>	<b>554</b>	<b>590</b>	<b>559</b>	<i>Totaal.</i>
<b>Pour institutrices :</b>										<b>Voor onderwijzeressen :</b>
Écoles de l'État .....	7	647	627	602	631	125	109	94	111	Rijksscholen.
Écoles provinciales ...	3	197	233	253	286	35	29	29	35	Provinciale scholen.
Écoles communales ...	4	410	415	430	482	90	79	79	70	Gemeentelijke scholen.
Écoles libres .....	36	3,638	3,649	3,773	3,908	640	677	687	664	Vrije scholen.
<i>Total :</i>	<b>50</b>	<b>4,892</b>	<b>4,924</b>	<b>5,058</b>	<b>5,307</b>	<b>890</b>	<b>894</b>	<b>889</b>	<b>880</b>	<i>Totaal.</i>
<i>Total général :</i>	<b>81</b>	<b>8,224</b>	<b>8,460</b>	<b>8,814</b>	<b>9,442</b>	<b>1,556</b>	<b>1,448</b>	<b>1,479</b>	<b>1,439</b>	<i>Algemeen totaal.</i>

**Enseignement normal moyen. — Middelbaar normaalonderwijs.**

**I. Nombre d'écoles et d'élèves. — I. Aantal scholen en leerlingen.**

(Source : Ministère de l'Instruction publique)

(Bron : Ministerie van Openbaar Onderwijs)

SPÉCIFICATIONS	Etablissements Inrichtingen	Elèves inscrits en — Ingeschreven leerlingen in				OPSOMMING
		1947-1948	1948-1949	1949-1950	1950-1951	
<b>Pour professeurs agrégés :</b>						<b>Voor geaggregeerde leraars :</b>
Ecoles de l'Etat .....	4	124	236	274	409	Rijksscholen.
Ecoles communales .....	3	102	155	162	193	Gemeentelijke scholen.
Ecoles libres .....	6	95	205	205	294	Vrije scholen.
<i>Total :</i>	<b>13</b>	<b>321</b>	<b>596</b>	<b>641</b>	<b>896</b>	<i>Totaal.</i>
<b>Pour régentes :</b>						<b>Voor regentessen.</b>
Ecoles de l'Etat .....	5	140	264	308	404	Rijksscholen.
Ecoles communales .....	1	14	25	25	24	Gemeentelijke scholen.
Ecoles libres .....	20	366	419	567	582	Vrije scholen.
<i>Total :</i>	<b>26</b>	<b>520</b>	<b>708</b>	<b>900</b>	<b>1,010</b>	<i>Totaal.</i>
<i>Total général :</i>	<b>39</b>	<b>841</b>	<b>1,304</b>	<b>1,541</b>	<b>1,906</b>	<i>Algemeen totaal.</i>



## Enseignement normal moyen. — Middelbaar normaalonderwijs.

### II. Résultats des examens. — II. Examenuitslagen.

(Source : Ministère de l'Instruction publique)

(Bron : Ministerie van Openbaar Onderwijs)

DIPLOMES	Inscrits — Ingeschreven				Admis — Geslaagd				DIPLOMA'S
	1947	1948	1949	1950	1947	1948	1949	1950	

#### A. Ecoles pour hommes. — A. Scholen voor mannen.

<i>Ecoles de l'Etat :</i>									<i>Rijksscholen :</i>
Diplôme d'aspirant professeur	51	70	71	200	45	64	55	111	Diploma van aspirant leraar.
Diplôme de professeur agrégé	49	49	62	63	45	48	57	57	Diploma van geaggr. leraar.
Examen approfondi sur les langues modernes . . . . .	—	—	1	2	—	—	1	1	Grondig examen in de moderne talen.
<i>Ecoles communales :</i>									
Diplôme d'aspirant professeur	22	51	43	97	18	37	30	60	Diploma van aspirant-leraar.
Diplôme de professeur agrégé	4	17	37	32	4	16	34	29	Diploma van geaggr. leraar.
Examen approfondi sur les langues modernes . . . . .	—	—	—	1	—	—	—	1	Grondig examen in de moderne talen.
<i>Ecoles libres :</i>									
Diplôme d'aspirant professeur	59	55	55	155	45	41	41	84	Diploma van aspirant-leraar.
Diplôme de professeur agrégé	56	48	40	45	49	46	38	43	Diploma van geaggr. leraar.
Examen approfondi sur les langues modernes . . . . .	—	2	1	4	—	2	1	4	Grondig examen in de moderne talen.
<b>Total :</b>									
Diplôme d'aspirant professeur	132	176	169	452	108	142	126	255	Diploma van aspirant-leraar.
Diplôme de professeur agrégé	109	114	139	140	98	110	129	129	Diploma van geaggr. leraar.
Examen approfondi sur les langues modernes . . . . .	—	2	2	7	—	2	2	6	Grondig examen in de moderne talen.

#### B. Ecoles pour femmes. — B. Scholen voor vrouwen.

<i>Ecoles de l'Etat :</i>									<i>Rijksscholen :</i>
Diplôme d'aspirante régente .	68	61	80	181	57	58	56	119	Dipl. van aspirante-regentes.
Diplôme de régente . . . . .	65	59	66	80	59	56	55	74	Diploma van regentes.
Examen approfondi sur les langues modernes . . . . .	2	7	2	22	2	7	—	16	Grondig examen in de moderne talen.
<i>Ecoles communales :</i>									
Diplôme d'aspirante régente .	4	6	5	12	2	6	4	6	Dipl. van aspirante-regentes.
Diplôme de régente . . . . .	2	2	7	4	2	—	6	4	Diploma van regentes.
Examen approfondi sur les langues modernes . . . . .	—	—	—	0	—	—	—	0	Grondig examen in de moderne talen.
<i>Ecoles libres :</i>									
Diplôme d'aspirante régente .	191	190	190	220	168	161	161	183	Dipl. van aspirante-regentes.
Diplôme de régente . . . . .	156	176	178	168	142	163	164	155	Diploma van regentes.
Examen approfondi sur les langues modernes . . . . .	7	17	14	9	5	12	9	9	Grondig examen in de moderne talen.
<b>Total :</b>									
Diplôme d'aspirante régente .	263	258	275	413	227	225	221	308	Dipl. van aspirante régentes.
Diplôme de régente . . . . .	223	237	251	252	203	219	225	233	Diploma van regentes.
Examen approfondi sur les langues modernes . . . . .	9	24	16	31	7	19	9	25	Grondig examen in de moderne talen.

## Dépenses faites pour l'Enseignement primaire (fr) (1). Uitgaven voor het Lager Onderwijs (fr) (1).

(Source : Ministère de l'Instruction publique)

(Bron : Ministerie van Openbaar Onderwijs)

SPÉCIFICATIONS	1942	1943	1946	1947	1948	OPSOMMING
Direction. - Inspection ..	10,136,000	10,091,667	21,994,250	26,865,729	33,016,192	Bestuur. - Toezicht.
Constructions scolaires ...	—	—	41,146,899	331,545,445	409,897,047	Schoolbouw.
Écoles primaires et gard. :						Lagere en bewaarscholen :
{ communales .....	526,587,314	547,816,155			1,612,152,009	{ gemeentelijke.
{ adoptées .....	281,927,592	304,911,269	2,482,282,161	2,632,030,752	898,004,523	{ aangenomen.
{ adoptables .....	166,249,808	177,257,412			428,316,004	{ aanneembare.
Cours d'adultes .....	—	—	4,452,246	6,145,476	7,781,193	Cursussen v. volwassenen.
Écoles de l'État pour en-	—	—	—	—	—	Rijksscholen voor schip-
fants de bateliers .....	617,150	1,691,011	5,305,371	6,679,607	8,597,110	perskinderen.
Encouragements .....	—	—	25,165,197	37,785,747	60,192,488	Aanmoedigingen.
Autres .....	—	—	—	801,587	917,426	Andere.
<b>Total :</b>	<b>985,517,864</b>	<b>1,041,767,514</b>	<b>2,768,857,045</b>	<b>3,041,854,343</b>	<b>3,458,873,992</b>	<b>Totaal.</b>

(1) Le Ministère de l'Instruction publique est dans l'impossibilité de fournir les renseignements pour les années 1944 et 1945.

(1) Het Ministerie van Openbaar Onderwijs is in de onmogelijkheid de gegevens te verstrekken voor de jaren 1944 en 1945.

## Dépenses faites pour l'Enseignement normal (fr). - Uitgaven voor het Normaalonderwijs (fr).

(Source : Ministère de l'Instruction publique)

(Bron : Ministerie van Openbaar onderwijs)

SPÉCIFICATIONS	1946	1947	1948	1949	1950	OPSOMMING
Conseil de perfectionnement ..	—	—	13,820	10,000	10,000	Verbeteringsraad.
Frais d'inspection (a) .....	—	—	—	—	—	Kosten van toezicht (a).
Traitement du personnel des écoles normales :					79,454,742	Wedden van het personeel der :
de l'État .....	(b)	(b)	76,479,000	80,937,360		Rijksnormaalscholen.
agrées .....	30,271,598	30,383,840	33,510,000	34,896,448	37,020,837	aangenomen normaalsch.
Frais d'examen; cours norma-	—	—	1,500,000	1,800,000	1,800,000	Examenkosten; tijdel. norm.-
aux tempor. d'initiation à l'ensegn. de div. branches	—	—	1,500,000	1,800,000	1,800,000	cursussen voor inwijd. in het
Matériel et dépenses d'entre-	1,500,000	1,850,000	1,750,000	3,000,000	3,100,000	onderw. van versch. leervak.
tien des écoles de l'État ...	1,500,000	1,850,000	1,750,000	3,000,000	3,100,000	Materieel en kosten van onder-
Construction d'écoles normal.,	3,000,000	3,000,000	8,930,000	15,000,000	18,000,000	houd der Rijksscholen.
aménagements, ameublem.	3,000,000	3,000,000	8,930,000	15,000,000	18,000,000	Bouw van normaalscholen, in-
<b>Total :</b>	<b>34,771,598</b>	<b>35,233,840</b>	<b>122,182,820</b>	<b>135,643,808</b>	<b>139,385,579</b>	<b>Totaal.</b>

(a) Dépenses communes avec celles de l'Enseignement moyen.  
(b) Données pas fournies.(a) Uitgaven gemeen met deze van het Middelbaar Onderwijs.  
(b) Gegevens niet verstrekt.

## Dépenses faites pour l'Enseignement moyen (fr). Uitgaven voor het Middelbaar Onderwijs (fr).

(Source : Ministère de l'Instruction publique)

(Bron : Ministerie van Openbaar Onderwijs)

SPÉCIFICATIONS	1945	1946	1947	1948	1949	OPSOMMING
Conseil de perfectionnem.	11,700	13,400	14,400	22,400	(a)	Verbeteringsraad.
Frais d'inspection .....	1,927,000	2,564,000	3,748,000	4,600,000	(a)	Kosten van toezicht.
Personnel: dép. général,	310,190,000	445,090,000	512,040,000	697,000,000	(a)	Personnel: algem. uitgav.,
traitem., indemn., div.	310,190,000	445,090,000	512,040,000	697,000,000	(a)	wedd., toelag., divers.
Subsides aux établissem.	500,000	5,476,000	5,835,000	5,823,092	5,900,000	Subsidie aan de gemeen-
communaux .....	500,000	5,476,000	5,835,000	5,823,092	5,900,000	telijke inrichtingen.
Matériel et achat d'ouvra-	12,850,000	27,476,000	42,000,000	72,800,000	33,600,000	Materieel en aankoop van
ges; missions; bourses	12,850,000	27,476,000	42,000,000	72,800,000	33,600,000	werken; zendingen; stu-
de voyages .....	12,850,000	27,476,000	42,000,000	72,800,000	33,600,000	diebeurzen.
Construction, amélioration,	(a)	(a)	597,862,707	(a)	52,200,000	Bouw, verbeteringswerk.,
aménagem. des établissem.	(a)	(a)	597,862,707	(a)	52,200,000	inrichting van scholen
séments d'enseignement	(a)	(a)	597,862,707	(a)	52,200,000	voor middelbaar onder-
moyen .....	(a)	(a)	597,862,707	(a)	52,200,000	wijs.
<b>Total :</b>	<b>325,478,700</b>	<b>480,619,400</b>	<b>1,161,500,107</b>	<b>780,245,492</b>	—	<b>Totaal.</b>

(a) Données pas fournies par le Département des Travaux publics.

(a) Gegevens niet verstrekt door het Ministerie van Openbare Werken.

**Etablissements officiels d'Enseignement moyen.  
Officiële inrichtingen voor Middelbaar Onderwijs.**

Situation au 31 décembre 1950. — Toestand op 31 December 1950.

(Source : Ministère de l'Instruction publique)

(Bron : Ministerie van Openbaar Onderwijs)

ETABLISSEMENTS	Antwerpen Anvers	Brabant	West-Vlaanderen	Oost-Vlaanderen	Hainaut	Liège	Limbourg	Luxembourg	Namur	Zone belge en Allemagne	Total	INRICHTINGEN
			Flandre occidentale	Flandre orientale	Hennegouwen	Luik	Limbourg	Luxembourg	Namen	Belg. zone in Duitsland		
<b>1. Du degré supérieur.</b>												<b>1. Van de hogere graad.</b>
Athénées royales pour :												Koninkl. Athen. voor :
garçons .....	3	7	—	1	2	4	—	1	1	—	19	jongens.
garçons et filles.....	6	11	6	8	11	9	6	4	6	1	68	jongens en meisjes.
<i>Total :</i>	<b>9</b>	<b>18</b>	<b>6</b>	<b>9</b>	<b>13</b>	<b>13</b>	<b>6</b>	<b>5</b>	<b>7</b>	<b>1</b>	<b>87</b>	<i>Totaal.</i>
Lycées royaux pour :												Koninklijke Lycea voor :
garçons et filles.....	1	2	—	—	—	—	—	—	1	—	4	jongens en meisjes.
filles .....	1	6	1	1	4	3	—	1	—	—	17	meisjes.
<i>Total :</i>	<b>2</b>	<b>8</b>	<b>1</b>	<b>1</b>	<b>4</b>	<b>3</b>	—	<b>1</b>	<b>1</b>	—	<b>21</b>	<i>Totaal.</i>
Athénées provinciales et communales pour :												Provinciale en Gemeentelijke Athenea voor :
garçons .....	—	4	—	—	1	—	—	—	—	—	5	jongens.
garçons et filles.....	—	1	—	—	—	—	—	—	—	—	1	jongens en meisjes.
<i>Total :</i>	—	<b>5</b>	—	—	<b>1</b>	—	—	—	—	—	<b>6</b>	<i>Totaal.</i>
Lycées provinciaux et communales pour :												Provinciale en Gemeentelijke Lycea voor :
garçons et filles.....	—	2	—	—	—	—	—	—	—	—	2	jongens en meisjes.
filles .....	—	3	—	—	1	—	—	—	—	—	4	meisjes.
<i>Total :</i>	—	<b>5</b>	—	—	<b>1</b>	—	—	—	—	—	<b>6</b>	<i>Totaal.</i>
<b>Totaux pour :</b>												<b>Totalen voor :</b>
garçons .....	3	11	—	1	3	4	—	1	1	—	24	jongens.
garçons et filles.....	7	16	6	8	11	9	6	4	7	1	75	jongens en meisjes.
filles .....	1	9	1	1	5	3	—	1	—	—	21	meisjes.
<i>Total :</i>	<b>11</b>	<b>36</b>	<b>7</b>	<b>10</b>	<b>19</b>	<b>16</b>	<b>6</b>	<b>6</b>	<b>8</b>	<b>1</b>	<b>120</b>	<i>Totaal.</i>
<b>2. Du degré inférieur.</b>												<b>2. Van de lagere graad.</b>
Écoles moyennes de l'État pour :												Rijksmiddelb. scholen voor :
garçons .....	2	6	3	1	9	1	—	—	2	—	24	jongens.
garçons et filles.....	7	10	14	15	16	10	8	6	8	—	94	jongens en meisjes.
filles .....	3	7	3	3	11	5	—	—	—	—	32	meisjes.
<i>Total :</i>	<b>12</b>	<b>23</b>	<b>20</b>	<b>19</b>	<b>36</b>	<b>16</b>	<b>8</b>	<b>6</b>	<b>10</b>	—	<b>150</b>	<i>Totaal.</i>
Écoles moyennes communales pour :												Gemeentel. middelbare scholen voor :
garçons .....	—	—	—	—	—	2	1	—	—	—	3	jongens.
garçons et filles.....	—	2	—	—	—	—	—	—	—	—	2	jongens en meisjes.
filles .....	1	—	—	—	—	2	—	—	—	—	3	meisjes.
<i>Total :</i>	<b>1</b>	<b>2</b>	—	—	—	<b>4</b>	<b>1</b>	—	—	—	<b>8</b>	<i>Totaal.</i>
<b>Totaux pour :</b>												<b>Totalen voor :</b>
garçons .....	2	6	3	1	9	3	1	—	2	—	27	jongens.
garçons et filles.....	7	12	14	15	16	10	8	6	8	—	96	jongens en meisjes.
filles .....	4	7	3	3	11	7	—	—	—	—	35	meisjes.
<i>Total :</i>	<b>13</b>	<b>25</b>	<b>20</b>	<b>19</b>	<b>36</b>	<b>20</b>	<b>9</b>	<b>6</b>	<b>10</b>	—	<b>158</b>	<i>Totaal.</i>
<b>Totaux généraux pour :</b>												<b>Algemene totalen voor:</b>
garçons.....	5	17	3	2	12	7	1	1	3	—	51	jongens.
garçons et filles .....	14	28	20	23	27	19	14	10	15	1	171	jongens en meisjes.
filles .....	5	16	4	4	16	10	—	1	—	—	56	meisjes.
<i>Total :</i>	<b>24</b>	<b>61</b>	<b>27</b>	<b>29</b>	<b>55</b>	<b>36</b>	<b>15</b>	<b>12</b>	<b>18</b>	<b>1</b>	<b>278</b>	<i>Totaal.</i>

**Etablissements officiels d'Enseignement moyen du degré inférieur.  
Officiële inrichtingen voor Middelbaar onderwijs van de lagere graad.**

Population des Ecoles moyennes. — Bevolking der Middelbare scholen.  
Année scolaire 1950-1951. — Schooljaar 1950-1951.

(Source : Ministère de l'Instruction publique) (Bron : Ministerie van Openbaar Onderwijs)

PROVINCES	Classes frebeliennes	Section préparatoire Voorbereidende afdeling	Humanités anciennes Oude humaniora				Humanités modernes Nieuwe humaniora			Sections spéciales Bijzondere afdelingen				Total Totaal			PROVINCIES	
			Cycle inférieur Lagere cyclus	Cycle supérieur Hogere cyclus	Grèco-Latins	Latin-Mathématiques	Latin-Sciences	Latins-Wetenschappen	Cycle inférieur ou section moyenne Lagere cyclus of middelbare afdeling	Scientifique Wetenschappelijke	Economique	Section commerciale ou administrative Handels- administratieve afdeling	Section familiale	Section pré-agricole Pré-landbouwarfdeling	Section pré-industrielle Pré-nijverheidsafdeling	Garçons		Filles
Anvers.....	—	598	—	—	—	—	286	—	—	63	—	—	—	—	947	—	947	Antwerpen.
Brabant .....	—	1,647	76	—	—	909	150	—	—	150	—	—	—	—	2,858	—	2,858	Brabant.
Flandre occidentale.....	36	883	28	—	—	344	30	—	—	30	—	—	—	—	1,353	—	1,353	West-Vlaanderen.
Flandre orientale .....	—	308	—	—	—	131	25	—	—	25	—	—	—	—	464	—	464	Oost-Vlaanderen.
Hainaut .....	—	1,021	225	—	—	720	71	—	—	71	—	30	68	—	2,135	—	2,135	Henegouwen.
Liège .....	—	63	—	—	—	84	20	—	—	20	—	—	—	—	167	—	167	Luik.
Limbourg .....	—	—	—	—	—	—	—	—	—	—	—	—	—	—	—	—	—	Limbourg.
Luxembourg .....	—	—	19	—	—	—	141	—	—	25	—	—	220	—	811	—	811	Luxembourg.
Namur.....	—	406	—	—	—	—	—	—	—	—	—	—	—	—	—	—	—	Namen.
<b>Total :</b>	<b>36</b>	<b>4,926</b>	<b>348</b>	—	—	—	<b>2,615</b>	—	—	<b>384</b>	—	—	<b>30</b>	<b>396</b>	<b>8,735</b>	—	<b>8,735</b>	<b>Totaal.</b>

**A. Etablissements pour garçons. — A. Inrichtingen voor jongens.**

a. Ecoles de l'Etat. — a. Rijkscholen.

Anvers.....	—	598	—	—	—	286	—	—	63	—	—	—	—	—	947	—	947	Antwerpen.
Brabant .....	—	1,647	76	—	—	909	150	—	—	150	—	—	—	—	2,858	—	2,858	Brabant.
Flandre occidentale.....	36	883	28	—	—	344	30	—	—	30	—	—	—	—	1,353	—	1,353	West-Vlaanderen.
Flandre orientale .....	—	308	—	—	—	131	25	—	—	25	—	—	—	—	464	—	464	Oost-Vlaanderen.
Hainaut .....	—	1,021	225	—	—	720	71	—	—	71	—	30	68	—	2,135	—	2,135	Henegouwen.
Liège .....	—	63	—	—	—	84	20	—	—	20	—	—	—	—	167	—	167	Luik.
Limbourg .....	—	—	—	—	—	—	—	—	—	—	—	—	—	—	—	—	—	Limbourg.
Luxembourg .....	—	—	19	—	—	—	141	—	—	25	—	—	220	—	811	—	811	Luxembourg.
Namur.....	—	406	—	—	—	—	—	—	—	—	—	—	—	—	—	—	—	Namen.
<b>Total :</b>	<b>36</b>	<b>4,926</b>	<b>348</b>	—	—	—	<b>2,615</b>	—	—	<b>384</b>	—	—	<b>30</b>	<b>396</b>	<b>8,735</b>	—	<b>8,735</b>	<b>Totaal.</b>

b. Ecoles communales. — b. Gemeentelijke scholen.

Liège .....	—	87	—	—	—	527	—	—	31	—	—	—	—	—	645	—	645	Limbourg.
Limbourg .....	—	54	60	35	—	39	3	—	—	—	—	—	—	—	191	—	191	Luik.
<b>Total :</b>	—	<b>141</b>	<b>60</b>	<b>35</b>	—	<b>566</b>	<b>3</b>	—	<b>31</b>	—	—	—	—	—	<b>836</b>	—	<b>836</b>	<b>Totaal.</b>
<b>Total général :</b>	<b>36</b>	<b>5,067</b>	<b>408</b>	<b>35</b>	—	<b>3,181</b>	<b>3</b>	—	<b>415</b>	—	—	<b>30</b>	<b>396</b>	<b>9,571</b>	<b>9,571</b>	—	<b>9,571</b>	<b>Algemeen totaal.</b>



**Etablissements officiels d'Enseignement moyen du degré supérieur.  
Officiële inrichtingen voor Middelbaar onderwijs van de hogere graad.**

(Source : Ministère de l'Instruction publique) Population (année scolaire 1950-1951). — Bevolking (schooljaar 1950-1951). (Bron : Ministerie van Openbaar Onderwijs)

ETABLISSEMENTS	Humanités antiques Oude Humaniora		Humanités modernes Nieuwe Humaniora		Sections spéciales Bijzondere afdelingen				Total Totaal		INRICHTINGEN	
	Section préparatoire Voorbereidingsafdeling	Cycle supérieur Hogere cyclus		Cycle inférieur Lagere cyclus	Cycle supérieur Hogere cyclus		Section comm. ou adm. Hand- of administratieve afdeling	Section familiale Familiële afdeling	Section pré-agricole Pré-landbouwafdeling	Section pré-industrielle Pré-nijverheidsafdeling		Total général
		Classes waarklassen	Gréc.-latin Grieks-Latijnse kunde		Latinsciences Latijnse Wetenschappen	Latinsciences Latijnse Wetenschappen						

**A. Athénées royales. — A. Koninklijke Athenea.**

Alost (g. f.)	—	104	75	7	—	373	38	70	—	—	—	1,156	76	1,232	Aalst (j. m.)
Anvers (g.)	—	212	89	19	21	360	163	187	—	—	—	1,051	—	1,051	Antwerpen (j.)
Arlon (g.)	—	57	19	15	—	73	22	17	—	—	—	224	—	224	Aarlen (j.)
Ath (g. f.)	—	100	49	17	—	109	35	32	—	16	24	456	56	512	Aat (j. m.)
Berchem (g.)	—	180	62	28	—	173	21	60	—	—	—	524	—	524	Berchem (j.)
Binche (g. f.)	40	87	27	6	—	79	21	18	—	—	—	373	69	442	Binche (j. m.)
Boom (g. f.)	86	68	25	6	—	131	15	34	—	—	—	729	76	805	Boom (j. m.)
Bouillon (g. f.)	—	25	20	7	—	70	11	11	—	—	—	135	20	155	Bouillon (j. m.)
Bruges (g. f.)	—	72	30	17	11	88	27	44	—	—	—	288	1	289	Bruges (j. m.)
Bruxelles I (g.)	15	70	30	8	26	118	41	84	—	—	—	392	—	392	Bruges (j. m.)
Bruxelles I (g.)	14	112	41	23	25	91	45	39	—	—	—	390	—	390	Brussel I (j.)
Charleroi (g.)	51	213	53	32	—	139	48	38	—	—	—	574	—	574	Brussel I (j.)
Châtelet (g. f.)	269	85	38	9	—	76	14	17	—	—	—	472	36	508	Charleroi (j.)
Chenée (g. f.)	—	103	33	25	—	85	13	25	—	—	—	189	95	284	Chenée (j. m.)
Chimay (g. f.)	26	87	31	25	—	97	30	13	—	27	—	262	74	336	Chimay (j. m.)
Ciney (g. f.)	162	60	15	3	—	102	9	14	—	26	—	318	89	407	Ciney (j. m.)
Cornines (g. f.)	129	15	—	3	—	64	10	—	—	—	—	159	62	221	Komen (j. m.)
Deinze (g. f.)	139	21	19	—	—	57	13	20	—	26	—	240	102	342	Deinze (j. m.)
Termonde (g. f.)	350	33	19	3	—	237	24	64	—	—	—	694	36	730	Dendermonde (j. m.)
Deurne (g. f.)	—	71	39	7	—	196	20	60	—	—	—	251	142	393	Deurne (j. m.)
Diest (g. f.)	322	58	21	5	—	123	17	28	—	—	—	573	24	597	Diest (j. m.)
Dinant (g. f.)	29	63	35	10	—	85	23	15	—	—	23	223	37	260	Dinant (j. m.)
Dour (g. f.)	36	88	26	10	15	113	34	25	—	—	—	314	33	347	Dour (j. m.)
Eeklo (g. f.)	47	17	15	8	—	131	17	32	—	—	—	202	65	267	Eeklo (j. m.)
Etterbeek (g.)	—	196	50	36	38	208	44	26	—	—	—	964	—	964	Etterbeek (j.)
Etterbeek (g. f.)	18	95	44	17	—	63	18	42	—	—	—	244	136	380	Etterbeek (j. m.)
Eupen (g. f.)	—	17	11	4	—	42	8	17	—	17	—	170	99	269	Eupen (j. m.)
Florennes (g. f.)	—	36	19	3	—	86	15	—	—	—	—	256	25	281	Florennes (j. m.)
Forest (g.)	—	100	28	17	—	86	9	16	—	—	—	256	25	281	Vorst (j.)
Grammont (g. f.)	323	20	32	—	—	152	13	29	—	—	—	544	25	569	Geraardsbergen (j. m.)
Gembloux (g. f.)	135	68	10	7	—	147	21	12	—	—	—	308	138	446	Geraardsbergen (j. m.)
Genk (g. f.)	131	53	6	5	—	90	10	9	—	—	—	203	124	327	Gembloers (j. m.)
Gand (g.)	46	326	102	44	43	263	144	38	—	—	—	1,006	—	1,006	Genk (j. m.)
Gosselies (g. f.)	177	42	28	5	—	108	23	28	—	—	—	389	22	411	Gent (j.)
Hal (g. f.)	453	46	—	—	—	152	20	31	—	—	—	590	112	702	Gosselies (j. m.)
Hannut (g. f.)	113	41	10	5	—	61	14	24	—	—	—	261	34	295	Halle (j. m.)
Hasselt (g. f.)	392	108	44	12	—	218	22	78	—	27	—	890	54	944	Hannut (j. m.)
Herstal (g. f.)	—	98	46	11	16	121	6	37	—	—	—	190	145	335	Hasselt (j. m.)
Hoboken (g. f.)	45	52	5	4	—	160	22	19	—	—	—	225	82	307	Herstal (j. m.)
Huy (g.)	—	133	55	33	—	69	39	22	—	—	—	351	—	351	Hoboken (j. m.)
Ypres (g. f.)	224	27	20	13	—	136	16	39	—	—	—	489	13	502	Hoei (j.)
Ixelles (g.)	—	255	95	54	45	180	58	49	—	—	—	736	—	736	Ieper (j. m.)
Jodoigne (g. f.)	84	59	15	10	—	139	19	31	—	—	—	326	78	404	Jodoigne (j. m.)
Kapellen (g. f.)	54	405	8	3	7	154	13	22	—	—	—	498	250	748	Kapellen (j. m.)

Keerbergen (g. f.)	—	29	3	—	74	5	2	—	—	—	—	104	9	113	Keerbergen (j. m.)	
Koekelberg (g. f.)	—	175	60	37	228	37	68	—	—	—	—	959	—	959	Koekelberg (j.)	
Courtrai (g. f.)	—	89	36	6	187	39	57	—	—	—	—	582	38	620	Kortrijk (j. m.)	
Bourg-Léopold (g. f.)	45	311	37	14	102	10	11	31	—	—	—	362	206	568	Leopoldsburg (j. m.)	
Louvain (g. f.)	—	142	85	12	201	21	169	—	—	—	—	626	34	660	Luik (j. m.)	
Liège (g.)	—	374	158	113	57	65	42	—	—	—	—	828	—	828	Lier (j.)	
Lierre (g.)	—	49	13	7	141	11	35	—	—	—	29	598	14	612	Lier (j.)	
Maaseik (g. f.)	—	42	18	2	139	31	54	—	—	—	—	405	36	441	Maaseik (j. m.)	
Malmédy (g. f.)	—	32	23	2	43	14	15	—	—	—	—	153	19	172	Malmédy (j. m.)	
Marche-en-Famenne (g. f.)	—	101	38	5	59	20	20	25	26	—	—	259	62	321	Marche-en-Famenne (j. m.)	
Madines (g.)	—	89	28	4	110	32	88	—	—	—	—	369	—	369	Mechelen (j.)	
Mons (g.)	—	207	51	44	21	163	71	32	—	—	—	748	—	748	Bergen (j.)	
Namur (g.)	—	110	59	27	106	44	39	—	—	—	—	417	—	417	Namen (j.)	
Neufchâteau (g. f.)	—	74	28	1	62	27	—	—	—	—	—	176	38	214	Neufchâteau (j. m.)	
Nivelles (g. f.)	—	64	45	7	73	16	24	—	—	—	—	214	23	237	Nijvel (j. m.)	
Ostende (g. f.)	—	79	179	31	279	72	84	—	—	—	—	690	92	782	Oostende (j. m.)	
Pont-à-Celles (g. f.)	—	34	3	—	69	14	10	42	—	—	—	100	72	172	Pont-à-Celles (j. m.)	
Rochefort (g. f.)	—	158	41	5	53	22	—	23	—	—	—	197	119	316	Rochefort (j. m.)	
Renaix (g. f.)	—	380	47	15	133	38	90	—	—	—	—	674	58	732	Rosrath (j. m.)	
Rosrath (g. f.)	—	93	—	—	104	—	—	—	—	—	—	133	64	197	Rosrath (j. m.)	
Saint-Ghislain (g. f.)	—	71	67	3	91	16	24	—	—	—	—	250	30	280	Saint-Ghislain (j. m.)	
Saint-Gilles (g.)	—	203	42	45	125	34	33	—	—	—	—	509	—	509	Sint-Gillis (j.)	
Seraing (g.)	—	187	75	29	128	32	28	—	—	—	—	603	—	603	Seraing (j.)	
Saint-Nicolas (Fl. or.) (g. f.)	—	451	60	32	136	23	30	59	—	—	—	762	40	802	Sint-Niklaas (Oost-Vl.) (j. m.)	
Saint-Trond (g. f.)	—	296	46	12	110	17	12	33	—	—	—	510	21	531	Sint-Truiden (j. m.)	
Soignies (g. f.)	—	202	76	22	98	15	28	—	—	—	—	394	55	449	Zinnik (j. m.)	
Spa (g. f.)	—	191	36	25	73	8	20	—	—	—	—	343	14	357	Spa (j. m.)	
Stavelot (g. f.)	—	27	15	4	45	14	15	23	—	—	—	174	62	236	Stavelot (j. m.)	
Tamames (g. f.)	46	364	57	17	171	33	12	37	—	—	—	523	256	779	Tamames (j. m.)	
Thuin (g. f.)	—	135	79	36	80	13	10	20	—	—	—	288	95	383	Thuin (j. m.)	
Tidlemont (g. f.)	—	95	41	19	109	19	37	—	—	—	—	271	49	320	Tienen (j. m.)	
Tongres (g. f.)	—	206	62	36	75	16	18	—	—	—	—	396	19	415	Tongeren (j. m.)	
Tournai (g.)	—	331	50	25	121	26	58	—	—	—	—	362	—	362	Doornik (j.)	
Turnhout (g. f.)	—	167	138	47	168	22	65	26	—	—	—	688	19	688	Turnhout (j. m.)	
Uccle (g. f.)	—	252	40	18	130	16	33	—	—	—	—	332	263	595	Ukkel (j. m.)	
Verviers (g.)	—	268	42	23	141	24	36	18	—	—	—	592	—	592	Verviers (j.)	
Vilvorde (g. f.)	42	8	39	23	111	11	29	—	—	—	—	371	168	539	Veurne (j. m.)	
Virton (g. f.)	—	226	80	27	98	20	24	—	—	—	—	523	20	543	Vilvoorde (j. m.)	
Wareme (g. f.)	—	211	59	31	76	11	25	—	—	—	—	211	35	246	Virton (j. m.)	
Wavre (g. f.)	—	104	74	42	99	21	18	—	—	—	—	412	42	454	Visé (j. m.)	
Zottegem (g. f.)	—	146	39	7	101	17	33	—	—	—	—	330	54	384	Borgworm (j. m.)	
	—	—	—	—	166	7	29	—	—	—	—	315	88	403	Waver (j. m.)	
	—	—	—	—	—	—	—	—	—	—	—	—	—	—	Zottegem (j. m.)	
<b>Total:</b>	<b>448</b>	<b>12,415</b>	<b>7,624</b>	<b>2,938</b>	<b>1,196</b>	<b>398</b>	<b>10,761</b>	<b>2,273</b>	<b>2,988</b>	<b>32</b>	<b>434</b>	<b>127</b>	<b>341</b>	<b>37,147</b>	<b>41,975</b>	<b>Total.</b>

## B. Lycées royaux. — B. Koninklijke Lycea.

Anvers	—	180	98	12	136	9	139	—	—	—	—	—	574	574	Antwerpen.
Arlon	—	54	22	2	70	4	15	—	—	—	—	—	216	216	Aarlen.
Bruges	—	33	19	5	107	4	16	12	—	—	—	—	538	538	Brugge.
Bruxelles II	—	59	33	11	112	27	45	—	—	—	—	—	287	287	Brussel II.
Bruxelles I (f. g.)	—	32	—	—	100	6	34	10	—	—	—	8	335	343	Brussel I (m. j.)
Charleroi	—	242	181	17	170	29	37	—	—	—	—	—	784	784	Charleroi.
Etterbeek	—	186	79	32	33	4	16	18	—	—	—	—	441	441	Etterbeek.
Forest	—	52	27	5	58	4	31	—	—	—	—	—	186	186	Vorst.
Gand	—	40	122	100	67	5	27	44	—	—	—	—	419	419	Gent.
Huy	—	87	50	31	74	5	26	13	—	—	—	—	295	295	Hoel.
Ixelles	—	307	146	41	97	7	62	31	—	—	—	—	725	725	Elsene.
La Louvière	—	116	60	32	78	—	29	16	—	—	—	—	331	331	La Louvière.
Louvain	—	172	40	10	103	—	12	—	—	—	—	—	337	337	Leuven.
Malines (f. g.)	150	348	45	31	163	5	53	50	—	—	—	76	774	850	Mechelen (m. j.)

**Etablissements officiels d'Enseignement moyen du degré supérieur (suite).**  
**Officiële inrichtingen voor Middelbaar onderwijs van de hogere graad (vervolg).**

(Bron : Ministère de l'Instruction publique) (Bron : Ministerie van Openbaar Onderwijs)

ETABLISSEMENTS	Classes fraîches		Section préparatoire		Humanités anciennes				Humanités modernes				Sections spéciales				Total	
	Be-waar-klussen	Voor-bereid.-afdeling	Cycle infér.		Cycle supérieur		Cycle infér. ou section moy.		Cycle supérieur		Section comm. ou adm.	Section familiale	Section pré-agricole	Section pré-industrielle	Carçons	Filles	Total général	INRICHTINGEN
			Lagere cyclus	Lagere cyclus of midd.-afdeling	Latijnse kunde	Grec-Latin	Latijnse kunde	Latijnse kunde	Latijnse kunde	Latijnse kunde								
Mons	—	164	104	50	—	24	115	14	44	11	53	—	—	—	—	579	579	Bergen.
Namur (f. g.)	43	225	87	40	6	—	107	6	22	—	—	—	—	16	—	520	536	Namen (m. j.).
Saint-Gilles (f. g.)	83	279	115	62	18	—	53	8	29	—	—	—	—	35	—	634	669	Sint-Gillis (m. j.).
Seraing	—	78	91	40	10	—	151	5	24	—	17	—	—	—	—	416	416	Seraing.
Molenbeek-Saint-Jean	—	377	114	41	9	13	196	6	69	—	24	—	—	—	—	849	849	Sint-Jans-Molenbeek.
Tournai	—	187	50	34	5	—	110	4	7	5	21	—	—	—	—	423	423	Doornik.
Verviers	—	197	79	31	14	—	108	2	27	—	24	—	—	—	—	482	482	Verviers.
<b>Total:</b>	<b>276</b>	<b>3,479</b>	<b>1,773</b>	<b>849</b>	<b>168</b>	<b>125</b>	<b>2,265</b>	<b>154</b>	<b>764</b>	<b>28</b>	<b>399</b>	<b>—</b>	<b>—</b>	<b>135</b>	<b>10,145</b>	<b>10,280</b>	<b>Totaal.</b>	

**C. Athénées provinciales et communales. — C. Provinciale en gemeentelijke Athenea.**

Athénée provincial, à Morlanwelz (g.)	Anderlecht (g.)	Bruxelles A (Allard) (g.)	Bruxelles B (Clovis) (g.)	Bruxelles C (Riches-Claire) (g. f.)	Schaerbeek (g.)	Cycle infér.		Cycle supérieur		Section comm. ou adm.	Section familiale	Section pré-agricole	Section pré-industrielle	Carçons	Filles	Total général	Provinciaal Atheneum, te Morlanwelz (j.).	
						Lagere cyclus	Lagere cyclus of midd.-afdeling	Latijnse kunde	Latijnse kunde									
—	30	171	44	20	—	31	75	16	29	—	—	—	—	—	—	412	412	Provinciaal Atheneum, te Morlanwelz (j.).
—	—	67	21	10	—	—	193	—	—	42	—	—	—	—	—	333	333	Anderlecht (j.).
22	280	158	47	29	—	42	—	—	—	—	—	—	—	—	—	578	578	Brussel A (Allard) (j.).
—	260	123	17	22	—	17	34	8	—	—	—	—	—	—	—	481	481	Brussel B (Clovis) (j.).
44	276	41	20	—	—	53	20	—	—	—	—	—	—	—	—	386	68	Brussel C (Riches-Claire) (j. m.).
—	—	215	32	44	—	21	126	69	43	—	—	—	—	—	—	550	550	Schaerbeek (j.).
<b>Total:</b>	<b>66</b>	<b>775</b>	<b>181</b>	<b>121</b>	<b>164</b>	<b>448</b>	<b>93</b>	<b>72</b>	<b>42</b>	<b>—</b>	<b>—</b>	<b>—</b>	<b>—</b>	<b>2,740</b>	<b>68</b>	<b>2,808</b>	<b>Totaal.</b>	

**D. Lycées provinciaux et communaux. — D. Provinciale en gemeentelijke Lycea.**

Lycée provincial, à Morlanwelz	Anderlecht	Bruxelles (Belliard)	Bruxelles (Gravelines) (f. g.)	Bruxelles (Paille) (f. g.)	Schaerbeek	Cycle infér.		Cycle supérieur		Section comm. ou adm.	Section familiale	Section pré-agricole	Section pré-industrielle	Carçons	Filles	Total général	Provinciaal Lyceum, te Morlanwelz.	
						Lagere cyclus	Lagere cyclus of midd.-afdeling	Latijnse kunde	Latijnse kunde									
—	—	78	27	2	12	71	7	13	—	—	—	—	—	—	—	226	226	Provinciaal Lyceum, te Morlanwelz.
—	—	52	17	—	—	140	—	—	—	73	—	—	—	—	—	282	282	Anderlecht.
—	—	194	88	4	50	15	12	22	—	—	—	—	—	—	—	385	385	Brussel (Belliard).
56	216	—	—	—	—	134	35	37	4	—	—	—	—	—	—	455	482	Brussel (Gravelines) (m. j.).
30	117	52	21	5	17	32	9	17	11	—	—	—	—	—	—	300	311	Brussel (Paille) (m. j.).
—	35	126	49	10	32	49	2	43	—	—	—	—	—	—	—	346	346	Schaerbeek.
<b>Total:</b>	<b>86</b>	<b>368</b>	<b>502</b>	<b>202</b>	<b>21</b>	<b>441</b>	<b>65</b>	<b>132</b>	<b>88</b>	<b>16</b>	<b>—</b>	<b>—</b>	<b>—</b>	<b>38</b>	<b>1,994</b>	<b>2,032</b>	<b>Totaal.</b>	



**Population des établissements officiels d'Enseignement moyen (a).  
Bevolking der officiële inrichtingen voor Middelbaar Onderwijs (a).**

(Source : Ministère de l'Instruction publique)

(Bron : Ministerie van Openbaar Onderwijs)

ÉTABLISSEMENTS	1943-44	1944-45	1945-46	1946-47	1947-48	1948-49	1949-50	1950-51	INRICHTINGEN
	<b>A. Du degré supérieur.</b>								
Etablissements de l'Etat . . .	25,333	25,457	23,645	23,899	41,062	43,671	48,563	52,255	Rijksinrichtingen.
Etablissements provinciaux et communaux . . . . .	5,519	5,201	5,319	5,444	7,387	5,801	4,952	4,840	Provinciale en gemeentelijke inrichtingen.
<b>B. Du degré inférieur.</b>									<b>B. Van de lagere graad.</b>
Ecoles moyennes de l'Etat ..	41,476	41,853	45,575	46,921	32,946	39,362	44,865	48,040	Rijksmiddelbare scholen.
Ecoles moyennes provinciales et communales . . . . .	4,003	4,763	4,120	4,724	1,919	1,860	1,864	2,278	Provinciale en gemeentelijke middelbare scholen.
<b>Total :</b>	<b>76,331</b>	<b>77,274</b>	<b>78,659</b>	<b>80,988</b>	<b>83,314</b>	<b>90,694</b>	<b>100,244</b>	<b>107,413</b>	<b>Totaal.</b>

(a) Y compris à partir de l'année 1947 la population des classes gardiennes et de la section préparatoire ; les chiffres des années précédentes ne comprennent à côté de la population des classes moyennes propres, que celle de la classe préparatoire.

(a) Inbegrepen van het jaar 1947 af, de bevolking der bewaarklassen en der voorbereidende afdeling ; de cijfers der vorige jaren bevatten, naast de bevolking der eigenlijke middelbare klassen alleen deze der voorbereidende klasse.

**Etablissements libres d'Enseignement moyen.  
Vrije inrichtingen voor Middelbaar Onderwijs.  
1950-1951.**

(Source : Fondation Universitaire)

(Bron : Universitaire Stichting)

PROVINCIES	Nombre d'établisse- ments Aantal in- richtungen	Nombre d'élèves — Aantal leerlingen							PROVINCIES
		Humanités anciennes Oude humaniora		Humanités modernes Moderne humaniora		Total Totaal			
		Garçons Jongens	Filles Meisjes	Garçons Jongens	Filles Meisjes	Garçons Jongens	Filles Meisjes	Total Totaal	
Anvers . . . . .	64	4,432	800	3,654	2,299	8,086	3,099	11,185	Antwerpen.
Brabant . . . . .	103	6,282	2,272	5,026	2,623	11,308	4,895	16,203	Brabant.
Flandre occidentale	59	3,276	322	3,631	1,412	6,907	1,734	8,641	West-Vlaanderen.
Flandre orientale ..	68	3,170	589	4,196	2,287	7,366	2,876	10,242	Oost-Vlaanderen.
Hainaut . . . . .	50	2,690	609	1,671	855	4,361	1,464	5,825	Henegouwen.
Liège . . . . .	38	2,829	816	1,577	506	4,406	1,322	5,728	Luik.
Limbourg . . . . .	26	1,956	145	1,136	347	3,092	492	3,584	Limburg.
Luxembourg . . . . .	17	659	—	1,232	208	1,891	208	2,099	Luxemburg.
Namur . . . . .	24	1,478	155	1,566	387	3,044	542	3,586	Namen.
<b>Le Royaume :</b>	<b>449</b>	<b>26,772</b>	<b>5,708</b>	<b>23,689</b>	<b>10,924</b>	<b>50,461</b>	<b>16,632</b>	<b>67,093</b>	<b>Het Rijk.</b>
1949-1950	<b>463</b>	<b>26,037</b>	<b>5,245</b>	<b>23,515</b>	<b>11,836</b>	<b>49,552</b>	<b>17,081</b>	<b>66,633</b>	1949-1950

## Conservatoires et écoles de musique. — Conservatoriums en muziekscholen.

### I. Conservatoires royaux de musique. — I. Koninklijke conservatoriums.

(Source : Ministère de l'Instruction publique)

(Bron : Ministerie van Openbaar Onderwijs)

ANNÉES JAREN	Nombre d'élèves — Aantal leerlingen																	
	Antwerpen Anvers			Bruxelles Brussel			Gent Gand			Mons Bergen			Liège Luik			Les 5 conservatoires De 5 conservatoria		
	H.-M.	F.-V.	Tot.	H.-M.	F.-V.	Tot.	H.-M.	F.-V.	Tot.	H.-M.	F.-V.	Tot.	H.-M.	F.-V.	Tot.	H.-M.	F.-V.	Tot.
1942-43	307	338	645	339	351	681	244	255	499	—	—	—	177	275	452	1,058	1,219	2,277
1943-44	391	433	824	307	354	661	234	289	523	—	—	—	184	334	518	1,116	1,410	2,526
1944-45	213	299	512	326	317	643	222	248	470	—	—	—	—	—	(a)	761	864	1,625
1945-46	317	393	710	262	287	549	224	265	489	—	—	—	195	319	514	998	1,264	2,262
1946-47	333	385	718	256	273	529	229	248	477	—	—	—	199	260	459	1,017	1,166	2,183
1947-48	272	345	617	250	277	527	244	256	500	—	—	—	189	270	459	955	1,148	2,103
1948-49	273	363	636	245	276	521	216	247	463	100	121	221	242	266	508	1,076	1,273	2,349
1949-50	224	313	537	243	301	544	251	234	485	122	137	259	236	268	504	1,076	1,253	2,329
1950-51	208	310	518	232	312	544	218	219	437	107	108	215	227	275	502	992	1,224	2,216

(a) Le Conservatoire a été fermé par suite de réquisition.

(a) Het Conservatorium werd ten gevolge van opeising gesloten.

### II. Autres conservatoires et écoles de musique. — II. Andere conservatoriums en muziekscholen.

(Source : Administrations provinciales)

(Bron : Provinciale besturen)

PROVINCIES	1948-1949				1949-1950				1950-1951				PROVINCIES
	Eta- blisse- ments	Elèves — Leerlingen			Eta- blisse- ments	Elèves — Leerlingen			Eta- blisse- ments	Elèves — Leerlingen			
		In- rich- tingen	Garçons Jongens	Filles Meisjes		Tot.	In- rich- tingen	Garçons Jongens		Filles Meisjes	Tot.	In- rich- tingen	
Anvers .....	18	2,255	2,129	4,384	20	2,470	2,460	4,930	21	2,473	2,913	5,386	Antwerpen.
Brabant .....	26	2,878	3,834	6,712	26	2,857	3,961	6,818	27	2,911	3,793	6,704	Brabant.
Flandre occid..	10	1,529	1,497	3,026	10	1,542	1,707	3,249	10	1,459	1,641	3,100	West-Vlaand.
Flandre orient..	15	1,204	1,322	2,526	15	1,442	1,458	2,900	15	1,387	1,458	2,845	Oost-Vlaand.
Hainaut .....	49	2,918	2,849	5,767	49	3,295	3,282	6,577	45	2,819	2,814	5,633	Henegouwen.
Liège .....	6	485	590	1,075	7	477	629	1,106	5	330	529	859	Luik.
Limbourg .....	8	1,203	736	1,939	6	853	653	1,506	5	602	566	1,168	Limburg.
Luxembourg ..	2	71	105	176	2	62	108	170	2	72	98	170	Luxemburg.
Namur .....	3	399	668	1,067	6	440	585	1,025	6	428	693	1,121	Namen.
<i>Le Royaume :</i>	<b>137</b>	<b>12,942</b>	<b>13,730</b>	<b>26,672</b>	<b>141</b>	<b>13,438</b>	<b>14,843</b>	<b>28,281</b>	<b>136</b>	<b>12,481</b>	<b>14,505</b>	<b>26,986</b>	<i>Het Rijk.</i>

### Académies et écoles de dessin. — Academies en tekenscholen.

(Source : Administrations provinciales)

(Bron : Provinciale besturen)

PROVINCIES	1948-1949				1949-1950				1950-1951				PROVINCIES
	Eta- blisse- ments	Elèves — Leerlingen			Eta- blisse- ments	Elèves — Leerlingen			Eta- blisse- ments	Elèves — Leerlingen			
		In- rich- tingen	Garçons Jongens	Filles Meisjes		Tot.	In- rich- tingen	Garçons Jongens		Filles Meisjes	Tot.	In- rich- tingen	
Anvers .....	12	1,458	305	1,763	12	1,438	291	1,729	12	1,471	282	1,753	Antwerpen.
Brabant .....	13	1,924	637	2,561	13	1,900	756	2,656	13	1,836	773	2,609	Brabant.
Flandre occid..	9	776	144	920	9	942	92	1,034	10	930	115	1,045	West-Vlaand.
Flandre orient..	13	1,942	362	2,304	13	1,981	478	2,459	13	1,785	475	2,260	Oost-Vlaand.
Hainaut .....	6	353	138	491	6	414	197	611	6	307	137	444	Henegouwen.
Liège .....	3	347	160	507	5	794	186	980	3	501	307	808	Luik.
Limbourg .....	1	233	25	258	2	317	46	363	2	295	35	330	Limburg.
Luxembourg ..	1	90	21	111	1	92	17	109	1	98	35	133	Luxemburg.
Namur .....	1	100	66	166	1	73	57	130	2	129	49	178	Namen.
<i>Le Royaume :</i>	<b>59</b>	<b>7,223</b>	<b>1,858</b>	<b>9,081</b>	<b>62</b>	<b>7,951</b>	<b>2,120</b>	<b>10,071</b>	<b>62</b>	<b>7,352</b>	<b>2,208</b>	<b>9,560</b>	<i>Het Rijk.</i>

**Enseignement technique et agricole. — Technisch en landbouwonderwijs.**  
Ecoles agréées. — Erkende scholen.  
1950-1951.

SPECIFICATIONS	Ecoles de l'Etat Rijkscholen		Ecoles provinciales Provinciale scholen		Ecoles communales Gemeentelijke scholen		Ecoles libres Vrije scholen		Total Totaal			OFSOMMING	
	Nombre Aantal	Elèves Leerlingen		Nombre Aantal	Elèves Leerlingen		Nombre Aantal	Elèves Leerlingen		Nombre Aantal	Elèves Leerlingen		
		Garçons Jongens	Fillles Meisjes		Garçons Jongens	Fillles Meisjes		Garçons Jongens	Fillles Meisjes		Garçons Jongens		Fillles Meisjes
<b>I. Enseignement technique.</b> <b>A. Ecoles du jour.</b>													
Ecoles techniques et professionnelles ...	29	2,394	911	7,572	1,971	103	8,243	10,031	491	31,731	37,989	662	100,842
Ecoles de commerce ..	6	253	102	108	234	25	833	2,326	110	4,795	6,712	144	15,363
Ecoles d'arts décoratifs .....	—	—	—	—	—	4	45	143	22	1,764	218	26	2,170
Ecoles d'infirmières ..	—	—	—	31	322	—	—	—	27	29	1,829	31	2,211
Ecoles d'accoucheuses.	—	—	—	—	72	—	—	—	7	—	143	12	215
Ecoles de service social	3	70	164	33	202	1	35	34	13	278	970	19	1,786
Cours normaux .....	8	92	67	555	119	17	33	508	39	256	1,057	68	2,687
<b>Total :</b>	<b>46</b>	<b>2,809</b>	<b>1,244</b>	<b>8,299</b>	<b>2,920</b>	<b>150</b>	<b>9,189</b>	<b>13,042</b>	<b>709</b>	<b>38,853</b>	<b>48,918</b>	<b>962</b>	<b>125,274</b>
<b>B. Ecoles du soir et du dimanche.</b>													
Ecoles industrielles et professionnelles ...	106	3,391	2,962	6,789	428	320	23,162	10,525	271	14,932	10,560	728	72,749
Ecoles de commerce ..	62	3,120	2,048	177	99	76	6,449	5,875	56	6,865	5,058	196	29,691
Ecoles d'arts décoratifs .....	—	—	—	160	8	2	122	11	24	996	865	28	2,162
<b>Total :</b>	<b>168</b>	<b>6,511</b>	<b>5,010</b>	<b>7,126</b>	<b>535</b>	<b>398</b>	<b>29,733</b>	<b>16,411</b>	<b>351</b>	<b>22,793</b>	<b>16,483</b>	<b>952</b>	<b>104,602</b>
<b>Total général :</b>	<b>214</b>	<b>9,320</b>	<b>6,254</b>	<b>15,425</b>	<b>3,455</b>	<b>548</b>	<b>38,922</b>	<b>29,453</b>	<b>1,060</b>	<b>61,646</b>	<b>65,401</b>	<b>1,914</b>	<b>229,876</b>
<b>II. Enseignement agricole et horticole.</b>													
Ecoles pour garçons ...	11	656	—	570	5	4	154	1	38	2,628	4	65	4,018
Ecoles pour filles .....	10	—	269	—	178	—	—	—	117	—	5,671	129	6,118
<b>Total :</b>	<b>21</b>	<b>656</b>	<b>269</b>	<b>570</b>	<b>183</b>	<b>4</b>	<b>154</b>	<b>1</b>	<b>155</b>	<b>2,628</b>	<b>5,675</b>	<b>194</b>	<b>10,136</b>
<b>Totaux généraux :</b>	<b>235</b>	<b>9,976</b>	<b>6,523</b>	<b>15,995</b>	<b>3,638</b>	<b>106</b>	<b>39,076</b>	<b>29,454</b>	<b>1,215</b>	<b>64,274</b>	<b>71,076</b>	<b>2,108</b>	<b>240,012</b>

**Enseignement universitaire. — Hoger Onderwijs.**  
Inscriptions. — Inschrijvingen.  
1950-1951.

(Source : Fondation Universitaire)

(Bron : Universitaire Stichting)

UNIVERSITÉS, ÉCOLES SUPÉRIEURES ET GROUPE D'ÉTUDES (1)	Belges Belgen			Étrangers Vreemdelingen			Total Totaal			UNIVERSITEITEN, HOOGESCHOLEN EN ONDERWIJSGROEPEN (1)
	H.-M.	F.-V.	Tot.	H.-M.	F.-V.	Tot.	H.-M.	F.-V.	Tot.	
<b>Université de l'Etat à Gand :</b>										<b>Rijksuniversiteit te Gent :</b>
Philosophie, Lettres et Sciences annexes .....	123	78	201	1	1	2	124	79	203	Letteren, Wijsbegeerte en bijgevoegde afdelingen.
Droit et sections annexes ...	569	63	632	1	—	1	570	63	633	Rechten en bijgev. afdeling.
Sciences .....	169	47	216	1	—	1	170	47	217	Wetenschappen.
Médecine, Pharmacie et sections annexes .....	731	147	878	5	1	6	736	148	884	Geneeskunde, Pharmacie en bijgevoegde afdelingen.
Médecine vétérinaire .....	119	1	120	1	—	1	120	1	121	Veeartsenijkunde.
Sciences appliquées, Arts et Manufactures .....	351	1	352	4	1	5	355	2	357	Toegepaste Wetenschappen, Kunst en Fabriekwezen.
Sciences commerciales, financières, consulaires, coloniales, maritimes et actuarielles .....	101	23	124	—	—	—	101	23	124	Handels-, financiële, consulaire, koloniale, maritieme en actuariële Wetenschappen.
Sciences politiques, sociales, administratives, économiques et diplomatiques ....	172	21	193	2	—	2	174	21	195	Staatkundige, sociale, bestuurlijke, economische en diplomatieke Wetenschappen.
Pédagogie et Psychologie appliquée .....	28	16	44	1	—	1	29	16	45	Opvoedkunde en toegepaste Psychologie.
<i>Total :</i>	<b>2,363</b>	<b>397</b>	<b>2,760</b>	<b>16</b>	<b>3</b>	<b>19</b>	<b>2,379</b>	<b>400</b>	<b>2,779</b>	<i>Totaal.</i>
<b>Université de l'Etat à Liège :</b>										<b>Rijksuniversiteit te Luik :</b>
Philosophie, Lettres et sections annexes .....	118	125	243	1	—	1	119	125	244	Letteren, Wijsbegeerte en bijgevoegde afdelingen.
Droit et sciences annexes ...	464	67	531	2	2	4	466	69	535	Rechten en bijgevoegde afdel.
Sciences .....	145	70	215	3	1	4	148	71	219	Wetenschappen.
Médecine, Pharmacie et sections annexes .....	973	268	1,241	26	5	31	999	273	1,272	Geneeskunde, Pharmacie en bijgevoegde afdelingen.
Médecine vétérinaire .....	31	—	31	—	—	—	31	—	31	Veeartsenijkunde.
Sciences appliquées, Arts et Manufactures .....	574	6	580	111	1	112	685	7	692	Toegepaste Wetenschappen, Kunst en Fabriekwezen.
Sciences commerciales, financières, consulaires, coloniales, maritimes et actuarielles .....	143	18	161	3	1	4	146	19	165	Handels-, financière, consulaire, koloniale, maritieme en actuariële Wetenschappen.
Sciences politiques, sociales, administratives, économiques et diplomatiques ....	149	32	181	1	—	1	150	32	182	Staatkundige, sociale, bestuurlijke, economische en diplomatieke Wetenschappen.
Pédagogie et Psychologie appliquée .....	42	18	60	—	—	—	42	18	60	Opvoedkunde en toegepaste Psychologie.
Centres interfacultaires ....	5	—	5	—	—	—	5	—	5	Interfacultaire centra.
<i>Total :</i>	<b>2,644</b>	<b>604</b>	<b>3,248</b>	<b>147</b>	<b>10</b>	<b>157</b>	<b>2,791</b>	<b>614</b>	<b>3,405</b>	<i>Totaal.</i>
<b>Université libre de Bruxelles :</b>										<b>Vrije Universiteit te Brussel :</b>
Philosophie, Lettres et sections annexes .....	171	267	438	10	13	23	181	280	461	Letteren, Wijsbegeerte en bijgevoegde afdelingen.
Droit et sections annexes ..	692	186	878	19	3	22	711	189	900	Rechten en bijgevoegde afdel.
Sciences .....	383	185	568	32	11	43	415	196	611	Wetenschappen.
Médecine, Pharmacie et sections annexes .....	887	296	1,183	87	22	109	974	318	1,292	Geneeskunde, Pharmacie en bijgevoegde afdelingen.
Médecine vétérinaire .....	10	—	10	2	—	2	12	—	12	Veeartsenijkunde.
Sciences appliquées, Arts et Manufactures .....	243	1	244	23	2	25	266	3	269	Toegepaste Wetenschappen, Kunst en Fabriekwezen.
Sciences commerciales, financières, consulaires, coloniales, maritimes et actuarielles .....	128	9	137	16	1	17	144	10	154	Handels-, financière, consulaire, koloniale, maritieme en actuariële Wetenschappen.
Sciences politiques, sociales, administratives, économiques et diplomatiques ....	303	94	397	27	6	33	330	100	430	Staatkundige, sociale, bestuurlijke, economische en diplomatieke Wetenschappen.
Pédagogie et Psychologie appliquée .....	48	51	99	2	—	2	50	51	101	Opvoedkunde en toegepaste Psychologie.
<i>Total :</i>	<b>2,865</b>	<b>1,089</b>	<b>3,954</b>	<b>218</b>	<b>58</b>	<b>276</b>	<b>3,083</b>	<b>1,147</b>	<b>4,230</b>	<i>Totaal.</i>

**Enseignement universitaire (suite). — Hoger Onderwijs (vervolg).**  
**Inscriptions. — Inschrijvingen.**  
**1950-1951.**

UNIVERSITÉS, ÉCOLES SUPERIEURES ET GROUPEs D'ÉTUDES (1)	Belges Belgen			Etrangers Vreemdelingen			Total Totaal			UNIVERSITEITEN, HOOGSCHOLEN EN ONDERWIJSGROEPEN (1)
	H.-M.	F.-V.	Tot.	H.-M.	F.-V.	Tot.	H.-M.	F.-V.	Tot.	
<b>Université cathol. de Louvain:</b>										<b>Kathol. Universit. te Leuven :</b>
Théologie .....	25	—	25	8	—	8	33	—	33	Godgeleerdheid.
Droit canon .....	8	—	8	12	—	12	20	—	20	Kerkelijk recht.
Sciences religieuses .....	5	6	11	—	1	1	5	7	12	Godsdienstwetenschappen.
Philosophie (Éc. St-Thomas)	126	22	148	47	3	50	173	25	198	Wijsbegeerte (St-Thomassch.)
Philosophie, Lettres et sections annexes .....	292	191	483	26	5	31	318	196	514	Letteren, Wijsbegeerte en bijgevoegde afdelingen.
Droit et sections annexes ...	1,479	212	1,691	21	3	24	1,500	215	1,715	Rechten en bijgevoegde afdel.
Sciences .....	280	74	354	28	10	38	308	84	392	Wetenschappen.
Médecine, Pharmacie et sections annexes .....	2,420	350	2,770	83	21	104	2,503	371	2,874	Geneeskunde, Pharmacie en bijgevoegde afdelingen.
Médecine vétérinaire .....	18	—	18	—	—	—	18	—	18	Veeartsenijkunde.
Sciences appliquées, Arts et Manufactures .....	768	3	771	66	—	66	834	3	837	Toegepaste Wetenschappen, Kunst en Fabriekwezen.
Agronomie .....	397	3	400	25	2	27	422	5	427	Landbouwkunde.
Sciences commerciales, financières, consulaires, coloniales, maritimes et actuarielles .....	573	58	631	60	2	62	633	60	693	Handels-, financiële, consulaire, koloniale, maritieme en actuariële Wetenschappen.
Sciences politiques, sociales, administratives, économiques et diplomatiques ....	433	52	485	75	4	79	508	56	564	Staatkundige, sociale, bestuurlijke, economische en diplomatieke Wetenschappen.
Pédagogie et Psychologie appliquée .....	126	71	197	31	15	46	157	86	243	Opvoedkunde en toegepaste Psychologie.
Centres interfacultaires ....	27	—	27	3	1	4	30	1	31	Interfacultaire centra.
<i>Total :</i>	<b>6,977</b>	<b>1,042</b>	<b>8,019</b>	<b>485</b>	<b>67</b>	<b>552</b>	<b>7,462</b>	<b>1,109</b>	<b>8,571</b>	<i>Totaal.</i>
Faculté Politechn. de Mons	219	—	219	5	—	5	224	—	224	« Fac. Polit. de Mons » Bergen
Ec. Royale milit. (Division politechnique) à Bruxelles	207	—	207	—	—	—	207	—	207	Koninklijke Militaire School (Politechn. afdel.) Brussel.
Ecole de Médecine vétérinaire de l'État à Cureghem ....	76	1	77	—	—	—	76	1	77	« Ec. de Médec. vétérin. de l'État » te Kuregem.
Instit. Agronomique de l'État à Gembloux .....	267	5	272	27	—	27	294	5	299	« Institut Agronomique de l'État » te Gemblours.
« Rijkslandbouwhogeschool » à Gand .....	116	—	116	—	—	—	116	—	116	Rijkslandbouwhogeschool, te Gent.
Université Coloniale (Faculté des Sciences politiques et administratives) à Anvers	187	—	187	6	—	6	193	—	193	Koloniale Hogeschool (Faculteit der Staatkundige en bestuurlijke Wetenschappen) te Antwerpen.
<b>Instit. St-Louis à Bruxelles :</b>										<b>« Inst. St-Louis » te Brussel:</b>
Philosophie, Lettres et sections annexes .....	17	40	57	—	3	3	17	43	60	Letteren, Wijsbegeerte en bijgevoegde afdelingen.
Droit et sciences annexes ...	206	48	254	3	2	5	209	50	259	Rechten en bijgev. afdeling.
<i>Total :</i>	<b>223</b>	<b>88</b>	<b>311</b>	<b>3</b>	<b>5</b>	<b>8</b>	<b>226</b>	<b>93</b>	<b>319</b>	<i>Totaal.</i>
<b>Collège Notre-Dame de la Paix à Namur :</b>										<b>« Collège Notre-Dame de la Paix, » te Namen :</b>
Philosophie, Lettres et sections annexes .....	61	—	61	—	—	—	61	—	61	Letteren, Wijsbegeerte en bijgevoegde afdelingen.
Droit et sciences annexes ...	220	—	220	2	—	2	222	—	222	Rechten en bijgevoegde afd. Wetenschappen.
Sciences .....	4	—	4	—	—	—	4	—	4	Geneeskunde, Pharmacie en bijgevoegde afdelingen.
Médecine, Pharmacie et sciences annexes .....	192	—	192	1	—	1	193	—	193	Veeartsenijkunde.
Médecine vétérinaire .....	21	—	21	—	—	—	21	—	21	
<i>Total :</i>	<b>498</b>	<b>—</b>	<b>498</b>	<b>3</b>	<b>—</b>	<b>3</b>	<b>501</b>	<b>—</b>	<b>501</b>	<i>Totaal.</i>

**Enseignement universitaire (suite). — Hoger Onderwijs (vervolg).**  
Inscriptions. — Inschrijvingen.  
1950-1951.

UNIVERSITÉS, ÉCOLES SUPÉRIEURES ET GROUPE D'ÉTUDES (1)	Belges Belgen			Étrangers Vreemdelingen			Total Totaal			UNIVERSITEITEN, HOGESCHOLEN EN ONDERWIJSGROEPEN (1)
	H.-M.	F.-V.	Tot.	H.-M.	F.-V.	Tot.	H.-M.	F.-V.	Tot.	
Institut Supérieur de Commerce de l'État à Anvers	151	19	170	17	—	17	168	19	187	Rijkshandelshogeschool, te Antwerpen.
Institut Supérieur de Comm. Saint-Ignace à Anvers ...	414	—	414	20	—	20	434	—	434	Sint-Ignatius Handelshogeschool te Antwerpen.
Institut Supérieur de Commerce pour jeunes filles, à Anvers .....	—	62	62	—	—	—	—	62	62	Hoger Handelsinstituut voor meisjes, te Antwerpen.
Instit. Supér. de Comm. pour jeunes filles à Etterbeek ..	—	60	60	—	3	3	—	63	63	«Inst. Supér. de Comm. pour jeunes filles » te Etterbeek.
École des Hautes Ét. commerciales et consulaires, à Liège .....	107	12	119	4	—	4	111	12	123	« École des Hautes Études Commerciales et Consulaires », te Luik.
Institut Supérieur Commercial et Consulaire, à Mons ....	163	18	181	—	—	—	163	18	181	« Institut Supérieur Commercial et Consul. », Bergen.
Institut Supérieur de commerce, à Mons: .....	109	25	134	7	—	7	116	25	141	« Institut Supérieur de Commerce » te Bergen.
École Supérieure des Textiles, à Verviers .....	40	—	40	16	—	16	56	—	56	« École Supérieure des Textiles », te Verviers.
<b>Total :</b>	<b>17,626</b>	<b>3,422</b>	<b>21,048</b>	<b>974</b>	<b>146</b>	<b>1,120</b>	<b>18,600</b>	<b>3,568</b>	<b>22,168</b>	<b>Totaal.</b>

**Récapitulation. — Samenvatting.**

Théologie .....	25	—	25	8	—	8	33	—	33	Godgeleerdheid.
Droit canon .....	8	—	8	12	—	12	20	—	20	Kerkelijk recht.
Sciences religieuses .....	5	6	11	—	1	1	5	7	12	Godsdienstwetenschappen.
Philosophie (Éc. St-Thomas)	126	22	148	47	3	50	173	25	198	Wijsbegeerte (St-Thomasch).
Philosophie, Lettres et sections annexes .....	782	701	1,483	38	22	60	820	723	1,543	Letteren, Wijsbegeerte en bijgevoegde afdelingen.
Droit et sections annexes ..	3,630	576	4,206	48	10	58	3,678	586	4,264	Rechten en bijgev. afdeling.
Sciences .....	981	376	1,357	64	22	86	1,045	398	1,443	Wetenschappen.
Médecine, pharmacie et sections annexes .....	5,203	1,061	6,264	202	49	251	5,405	1,110	6,515	Geneeskunde, Pharmacie en bijgevoegde afdelingen.
Médecine vétérinaire .....	275	2	277	3	—	3	278	2	280	Veeartsenijkunde.
Sciences appliquées, Arts et Manufactures .....	2,402	11	2,413	225	4	229	2,627	15	2,642	Toegepaste Wetenschappen. Kunst en Fabriekwezen.
Agronomie .....	780	8	788	52	2	54	832	10	842	Landbouwkunde.
Sciences commerciales, financières, consulaires, coloniales, maritimes et actuarielles .....	1,889	304	2,193	127	7	134	2,016	311	2,327	Handels-, financiële, consulaire, koloniale, maritieme en actuariële Wetenschappen.
Sciences politiques, sociales, administratives, économiques et diplomatiques ....	1,244	199	1,443	111	10	121	1,355	209	1,564	Staatkundige, sociale, bestuurlijke, economische en diplomatieke Wetenschappen.
Pédagogie et Psychologie appliquée .....	244	156	400	34	15	49	278	171	449	Opvoedkunde en toegepaste Psychologie.
Centres interfacultaires ....	32	—	32	3	1	4	35	1	36	Interfacultaire centra.
<b>Total :</b>	<b>17,626</b>	<b>3,422</b>	<b>21,048</b>	<b>974</b>	<b>146</b>	<b>1,120</b>	<b>18,600</b>	<b>3,568</b>	<b>22,168</b>	<b>Totaal.</b>

(1) Certaines sections d'enseignement ressortissant à des facultés ou écoles autres que celles appelées à délivrer le diplôme final sont classées sous la rubrique des études auxquelles elles servent de section préparatoire.

(1) Zekere onderwijsafdelingen, die deel uitmaken van andere faculteiten of scholen dan die, welke het eindexamen zullen uitreiken, staan gerangschikt onder de rubriek van de studien waarvan zij de voorbereidende afdeling uitmaken.

**Nombre de diplômes de fin d'études délivrés au cours de l'année académique 1949-1950.**  
**Aantal eindexdiploma's die in de loop van het academisch jaar 1949-1950 werden uitgereikt.**

(Source : Fondation Universitaire)

(Bron : Universitaire Stichting)

NATURE DES DIPLOMES	Nombre de diplômes délivrés — Aantal uitgereikte diploma's						AARD DER DIPLOMA'S	
	Grade légal Wettelijke graad			Grade scientifique Wetenschappelijke graad				Total général
	Hommes Mannen	Femmes Vrouwen	Total Totaal	Hommes Mannen	Femmes Vrouwen	Total Totaal		Al- gemeen totaal
<i>Théologie.</i>								
Licence .....	—	—	—	9	—	9	9	<i>Godgeleerdheid.</i>
Doctorat .....	—	—	—	9	—	9	9	Licentiaat.
Maîtrise .....	—	—	—	2	—	2	2	Doctoraat.
<b>Total :</b>	—	—	—	<b>20</b>	—	<b>20</b>	<b>20</b>	Magister.
<i>Droit canon.</i>								
Licence .....	—	—	—	8	—	8	8	<i>Kerkelijk Recht.</i>
Doctorat .....	—	—	—	2	—	2	2	Licentiaat.
<b>Total :</b>	—	—	—	<b>10</b>	—	<b>10</b>	<b>10</b>	Doctoraat.
<i>Sciences religieuses.</i>								
Graduat .....	—	—	—	—	—	—	—	<i>Godsdienstwetenschappen.</i>
<i>Philosophie (École Saint-Thomas).</i>								
Licence .....	—	—	—	9	—	9	9	<i>Wijsbegeerte (Sint-Thomasschool).</i>
Doctorat .....	—	—	—	6	—	6	6	Licentiaat.
Maîtrise .....	—	—	—	1	—	1	1	Doctoraat.
<b>Total :</b>	—	—	—	<b>16</b>	—	<b>16</b>	<b>16</b>	Magister.
<i>Philosophie et Lettres et sections annexes.</i>								
<i>Licence en :</i>								
Philosophie .....	6	1	7	—	—	—	7	<i>Letteren en Wijsbegeerte en bijgevoegde afdelingen.</i>
Histoire .....	17	19	36	—	—	—	36	Licentiaat in de :
Philologie classique .....	18	7	25	1	—	1	26	Wijsbegeerte.
Philologie romane .....	6	20	26	—	—	—	26	Geschiedenis.
Philologie germanique .....	44	28	72	2	—	2	74	Klassieke Philologie.
Histoire de l'Art et Archéologie ..	—	—	—	10	7	17	17	Romaanse Philologie.
Histoire et Littératures orientales	—	—	—	3	2	5	5	Germaanse Philologie.
Philologie et Histoire slaves ....	—	—	—	1	1	2	2	Kunstgeschied. en Oudheidkunde.
Sciences historiques .....	—	—	—	2	2	4	4	Oosterse Philologie en Geschied.
Journalisme .....	—	—	—	—	3	3	3	Slavische Philologie en Geschied.
<i>Agrégation de l'enseignement moyen du degré supérieur :</i>								
Philosophie .....	1	—	1	—	—	—	1	Geschiedkundige Wetenschappen.
Histoire .....	12	18	30	—	—	—	30	Journalistiek.
Philologie classique .....	15	10	25	—	—	—	25	Aggregatie voor het middelbaar onderwijs van de hogere graad:
Philologie romane .....	15	25	40	—	—	—	40	Wijsbegeerte.
Philologie germanique .....	51	22	73	1	—	1	74	Geschiedenis.
Histoire de l'Art et Archéologie ..	—	—	—	—	1	1	1	Klassieke Philologie.
<i>Doctorat en :</i>								
Philosophie .....	—	—	—	—	—	—	—	Romaanse Philologie.
Histoire .....	4	1	5	—	—	—	5	Germaanse Philologie.
Philologie classique .....	4	—	4	—	—	—	4	Kunstgeschied. en Oudheidkunde.
Philologie romane .....	3	—	3	—	—	—	3	Geschiedkundige Wetenschappen.
Philologie germanique .....	5	—	5	1	—	1	6	Oosterse Philologie en Geschied.
Histoire de l'Art et Archéologie ..	—	—	—	3	—	3	3	Aggregatie voor het hoger onderwijs in de Letteren en Wijsbegeerte.
Sciences historiques .....	—	—	—	—	—	—	—	Getuigschrift Letterkundige Stud.
Histoire et Littératures orientales	—	—	—	1	—	1	1	diën.
<i>Agrégation de l'enseignement supérieur pour la Philosophie et les Lettres .....</i>								
	4	—	4	—	—	—	4	<b>Totaal.</b>
Certificat d'études littéraires ....	—	—	—	3	2	5	5	
<b>Total :</b>	<b>205</b>	<b>151</b>	<b>356</b>	<b>28</b>	<b>18</b>	<b>46</b>	<b>402</b>	
<i>Droit et sections annexes.</i>								
Doctorat en Droit .....	495	55	550	4	—	4	554	<i>Rechten en bijgevoegde afdelingen.</i>
Licence en Notariat (y compris épreuve unique pour Docteurs en Droit) .....	72	7	79	—	—	—	79	Doctoraat in de rechten.
								Licentiaat in het Notariaat (met inbegrip van de enige proef van Doctors in de Rechten).

**Nombre de diplômes de fin d'études délivrés au cours de l'année académique 1949-1950.**  
**Aantal eindexdiplooma's die in de loop van het academisch jaar 1949-1950 werden uitgereikt.**

(Suite. - Vervolg.)

NATURE DES DIPLOMES	Nombre de diplômes délivrés — Aantal uitgereikte diploma's						Total général Al- gemeen totaal	AARD DER DIPLOMA'S
	Grade légal Wettelijke graad			Grade scientifique Wetenschappelijke graad				
	Hommes Mannen	Femmes Vrouwen	Total Totaal	Hommes Mannen	Femmes Vrouwen	Total Totaal		
Licence en Droit maritime . . . . .	—	—	—	5	—	5	5	Licentiaat in het Zeerecht.
Licence en Législation maritime .	—	—	—	—	—	—	—	Licentiaat in de Zeewetgeving.
Licence en Sciences criminelles ..	—	—	—	35	7	42	42	Licentiaat in de strafrechtelijke Wetenschappen.
Licence en Assurances . . . . .	—	—	—	3	—	3	3	Licentiaat in de Verzekeringen.
Licence en Droit des assurances .	—	—	—	3	—	3	3	Licentiaat in de Rechten der Verzekeringen.
Études administratives complé- mentaires, Diplôme . . . . .	—	—	—	3	—	3	3	Aanvullende bestuurlijke studiën, Diploma.
Agrégation de l'enseignement supérieur pour le Droit . . . . .	1	—	1	—	—	—	1	Aggregatie voor het hoger onder- wijs in de Rechten.
<b>Total :</b>	<b>568</b>	<b>62</b>	<b>630</b>	<b>53</b>	<b>7</b>	<b>60</b>	<b>690</b>	<b>Totaal.</b>
<b>Sciences.</b>								<b>Wetenschappen.</b>
Licence en :								Licentiaat in de :
Sciences mathématiques . . . . .	18	5	23	1	—	1	24	Wiskundige Wetenschappen.
Sciences physiques . . . . .	13	4	17	—	1	1	18	Natuurkundige Wetenschappen.
Sciences chimiques . . . . .	51	19	70	14	8	22	92	Scheikundige Wetenschappen.
Sciences zoologiques . . . . .	5	3	8	1	1	2	10	Dierkundige Wetenschappen.
Sciences botaniques . . . . .	2	3	5	—	—	—	5	Plantenkundige Wetenschappen.
Sciences géographiques . . . . .	—	1	1	—	—	—	1	Aardrijkskundige Wetenschappen.
Sciences géologiques et minéra- logiques . . . . .	3	—	3	1	—	1	4	Aardkundige en delfstofkundige Wetenschappen.
Sciences actuarielles (Université de Bruxelles) . . . . .	—	—	—	2	—	2	2	Actuariële Wetenschappen (Uni- versiteit van Brussel).
Licence spéciale en :								Speciaal Licentiaat in de :
Chimie industrielle . . . . .	—	—	—	—	—	—	—	Industriële Scheikunde.
Chimie biologique . . . . .	—	—	—	—	—	—	—	Biologische Scheikunde.
Agrégation de l'enseignement moyen du degré supérieur :								Aggregatie voor het middelbaar onderwijs van de hogere graad:
Sciences mathématiques . . . . .	14	6	20	—	—	—	20	Wiskundige Wetenschappen.
Sciences physiques . . . . .	8	4	12	—	1	1	13	Natuurkundige Wetenschappen.
Sciences chimiques . . . . .	30	13	43	—	—	—	43	Scheikundige Wetenschappen.
Sciences zoologiques . . . . .	3	3	6	—	—	—	6	Dierkundige Wetenschappen.
Sciences botaniques . . . . .	1	2	3	—	—	—	3	Plantenkundige Wetenschappen.
Sciences géographiques . . . . .	—	—	—	—	—	—	—	Aardrijkskundige Wetenschappen.
Doctorat en :								Doctoraat in de :
Sciences mathématiques . . . . .	3	2	5	—	—	—	5	Wiskundige Wetenschappen.
Sciences physiques . . . . .	5	2	7	—	—	—	7	Natuurkundige Wetenschappen.
Sciences chimiques . . . . .	21	3	24	8	—	8	32	Scheikundige Wetenschappen.
Sciences zoologiques . . . . .	1	—	1	—	—	—	1	Dierkundige Wetenschappen.
Sciences botaniques . . . . .	1	—	1	—	—	—	1	Plantenkundige Wetenschappen.
Sciences géographiques . . . . .	1	—	1	—	—	—	1	Aardrijkskundige Wetenschappen.
Sciences géologiques et minéra- logiques . . . . .	1	—	1	—	—	—	1	Aardkundige en delfstofkundige Wetenschappen.
Agrégation de l'enseignement supérieur pour les sciences . . . .	2	—	2	—	—	—	2	Aggregatie voor het hoger onder- wijs in de Wetenschappen.
<b>Total :</b>	<b>183</b>	<b>70</b>	<b>253</b>	<b>27</b>	<b>11</b>	<b>38</b>	<b>291</b>	<b>Totaal.</b>
<b>Médecine, Pharmacie et sections annexes.</b>								<b>Geneeskunde, Pharmacie en bijge- voegde afdelingen.</b>
Doctorat en médecine, chirurgie et accouchement . . . . .	236	24	260	8	5	13	273	Doctoraat in de genees-, heel- en verloskunde.
Spécialisations Médecine . . . . .	—	—	—	8	—	8	8	Specialiseringene Geneeskunde.
Agrégation de l'enseignement supérieur pour la médecine . . . .	6	—	6	1	—	1	7	Aggregatie voor het hoger onder- wijs in de geneeskunde.
Grade de Médecin-hygiéniste . . . .	—	—	—	8	1	9	9	Graad van Geneesheer-hygiénist.
Grade de Pharmacien . . . . .	134	82	216	—	1	1	217	Graad van Apotheker.
Licence en Pharmacie . . . . .	—	—	—	1	—	1	1	Licentiaat in de Pharmacie.
Licence en Science Dentaire (y compris épreuve unique pour docteurs en médecine) . . . . .	40	6	46	—	1	1	47	Licentiaat in de Tandheelkunde (met inbegrip van de enige proef voor Doctors in de Geneesk.).
Licence en Biochimie . . . . .	—	—	—	2	—	2	2	Licentiaat in de Biochemie.



**Nombre de diplômes de fin d'études délivrés au cours de l'année académique 1949-1950.**  
**Aantal eindexdiplooma's die in de loop van het academisch jaar 1949-1950 werden uitgereikt.**  
 (Suite. - Vervolg.)

NATURE DES DIPLOMES	Nombre de diplômes délivrés — Aantal uitgereikte diploma's						AARD DER DIPLOMA'S	
	Grade légal Wettelijke graad			Grade scientifique Wetenschappelijke graad				Total général
	Hommes Mannen	Femmes Vrouwen	Total	Hommes Mannen	Femmes Vrouwen	Total		Al- gemeen totaal
Licence en Éducation physique (y compris l'épreuve unique) ..	—	—	—	29	28	57	57	Licentiaat in de Lichamelijke Opvoeding (met inbegrip van de enige proef).
Agrégation de l'enseignement moyen du degré supérieur en Éducation physique. ....	—	—	—	27	25	52	52	Aggregatie voor het middelbaar onderwijs van de hogere graad in de Lichamelijke Opvoed.
Doctorat en Education physique	—	—	—	—	—	—	—	Doctor. in de Licham. Opvoeding.
Médecin-Licencié en Éducation physique .....	—	—	—	—	—	—	—	Geneesheer-Licentiaat in de Licha- melijke Opleiding.
Certificat d'Études de Bactério- logie .....	—	—	—	—	2	2	2	Getuigschrift studiën in de Bacte- riologie.
Certificat d'études de Chimie bio- logique .....	—	—	—	—	1	1	1	Getuigschrift studiën in de Bio- logische Scheikunde.
Infirmier missionnaire (Centre universitaire) .....	—	—	—	41	—	41	41	Missionaris-Verpleger (Universitair Centrum).
<b>Total :</b>	<b>416</b>	<b>112</b>	<b>528</b>	<b>125</b>	<b>64</b>	<b>189</b>	<b>717</b>	<b>Totaal.</b>
<i>Médecine Vétérinaire.</i>								<i>Veeartsenijkunde.</i>
Doctorat en médecine vétérinaire	37	—	37	—	—	—	37	Doctoraat in de veeartsenijkunde.
Agrégation de l'enseignement supérieur pour la Médecine vétérinaire .....	—	—	—	—	—	—	—	Aggregatie voor het hoger onder- wijs in de de Veeartsenijkunde.
<b>Total :</b>	<b>37</b>	<b>—</b>	<b>37</b>	<b>—</b>	<b>—</b>	<b>—</b>	<b>37</b>	<b>Totaal.</b>
<i>Sciences appliquées, arts et manu- factures.</i>								<i>Toegepaste Wetenschappen, Kunst en Fabriekswezen.</i>
Ingénieur des Mines .....	92	—	92	2	—	2	94	Mijnningenieur.
Ingénieur des Constructions ....	62	—	62	2	—	2	64	Bouwkundig Ingenieur.
Ingénieur métallurgiste .....	36	—	36	3	—	3	39	Metallurgisch Ingenieur.
Ingénieur chimiste .....	23	—	23	6	—	6	29	Scheikundig Ingenieur.
Ingénieur mécanicien .....	35	—	35	7	—	7	42	Werktuigkundig Ingenieur.
Ingénieur électricien .....	67	—	67	8	—	8	75	Electrotechnisch Ingenieur.
Ingénieur électricien-mécanicien .	83	—	83	1	—	1	84	Werktuigk.-Electrotechn. Ingen.
Ingénieur architecte .....	4	—	4	2	—	2	6	Ingenieur-architect.
Ingénieur des constructions na- vales .....	6	—	6	1	—	1	7	Ingenieur der Scheepsbouwkunde.
Ingénieur des constructions aéro- nautique .....	—	—	—	5	—	5	5	Ingenieur der Luchtvaartbouw- kunde.
Ingénieur civil de l'industrie tex- tile .....	1	—	1	1	—	1	2	Burgerlijk Ingenieur der Textiel- nijverheid.
Ingénieur géologue .....	—	—	—	5	—	5	5	Aardkundig Ingenieur.
Ingénieur radio-électricien .....	—	—	—	3	—	3	3	Radio-electrotechnisch Ingenieur.
Ingénieur du Génie civil .....	—	—	—	8	—	8	8	Ingenieur der Burgerlijke Genie.
Ingénieur des Travaux urbains et coloniaux .....	—	—	—	2	—	2	2	Ingenieur der stedelijke en kolo- niale Werken.
École Royale Militaire (Division Polytechnique) :								Koninklijke Militaire School (Po- lytechnische Afdeling) :
a) Armement et Balistique ...	—	—	—	2	—	2	2	a) Bepapening en Balistiek.
b) Télécommunications .....	—	—	—	9	—	9	9	b) Telecommunicaties.
c) Construction et Destruction	—	—	—	7	—	7	7	c) Bouwkunde en Vernieling.
d) Transport et Mécanique au- tomobile .....	—	—	—	3	—	3	3	d) Vervoer en Auto-Mechanica.
Ingénieur technicien de l'industrie textile .....	—	—	—	7	—	7	7	Ingenieur technicus der Textiel- nijverheid.
Conducteur civil .....	—	—	—	14	—	14	14	Burgerlijk conducteur.
<b>Total :</b>	<b>409</b>	<b>—</b>	<b>409</b>	<b>98</b>	<b>—</b>	<b>98</b>	<b>507</b>	<b>Totaal.</b>
<i>Agronomie.</i>								<i>Landbouwkunde.</i>
Ingénieur agronome .....	—	—	—	27	1	28	28	Landbouwkundig Ingenieur.
Ingénieur chimiste agricole .....	—	—	—	3	—	3	3	Scheikundig landbouwingenieur.
Ingénieur agronome colonial ....	—	—	—	2	—	2	2	Koloniaal landbouwk. Ingenieur.

**Nombre de diplômes de fin d'études délivrés au cours de l'année académique 1949-1950.**  
**Aantal eindexdiploma's die in de loop van het academisch jaar 1949-1950 werden uitgereikt.**

(Suite. - Vervolg.)

NATURE DES DIPLOMES	Nombre de diplômes délivrés — Aantal uitgereikte diploma's						AARD DER DIPLOMA'S	
	Grade légal Wettelijke graad			Grade scientifique Wetenschappelijke graad				Total général
	Hommes Mannen	Femmes Vrouwen	Total Totaal	Hommes Mannen	Femmes Vrouwen	Total Totaal		Al- gemeen totaal
Ingénieur agronome (Groupe : Régions Tempérées).....	16	—	16	1	—	1	17	Landbouwk. Ingenieur (Groep : Gematigde Streken).
Ingénieur agronome (Groupe : Régions Tropicales).....	39	—	39	—	—	—	39	Landbouwk. Ingenieur (Groep : Tropische Streken).
Ingénieur des Eaux et Forêts ...	—	—	—	1	—	1	1	Ingenieur der Waters en Bossen.
Ingénieur des Industries agricoles	—	—	—	7	—	7	7	Ingenieur der landbouwbedrijven.
Ingénieur chimiste et des Indus- tries agricoles .....	28	—	28	1	—	1	29	Ingenieur voor de Scheikunde en voor de Landbouwindustriën.
Ingénieur agronome (Groupe : Horticulture) .....	3	1	4	—	—	—	4	Landbouwk. Ingenieur (Groep : Tuinbouw).
Ingénieur agronome (Groupe : Eaux et Forêts) .....	20	—	20	—	—	—	20	Landbouwk. Ingenieur (Groep : Waters en Bossen).
Ingénieur agronome (Groupe : Génie rural).....	3	—	3	—	—	—	3	Landbouwk. Ingenieur (Groep : Boerderijbouw).
Ingénieur forestier colonial.....	—	—	—	—	—	—	—	Koloniaal bosbouw. Ingenieur.
Doctorat en Sciences agrono- miques .....	—	—	—	—	—	—	—	Doctoraat in de Landbouwweten- schappen.
Agrégation de l'enseignement technique supérieur pour les sciences agronomiques.....	—	—	—	33	—	33	33	Aggregatie voor het technisch ho- ger onderwijs in de Landbouw- wetenschappen.
Graduat en Sciences agrono- miques .....	—	—	—	17	—	17	17	Graduaat in de Landbouwweten- schappen.
Graduat en Sciences agrono- miques coloniales .....	—	—	—	4	—	4	4	Graduaat in de koloniale Land- bouwwetenschappen.
Diplôme de la section de Brasserie de l'Université de Louvain ...	—	—	—	1	—	1	1	Gediplomeerde van de afdeling Brouwerij der Universiteit te Leuven.
<b>Total :</b>	<b>109</b>	<b>1</b>	<b>110</b>	<b>97</b>	<b>1</b>	<b>98</b>	<b>208</b>	<b>Totaal :</b>
<i>Sciences commerciales, consulaires, financières, coloniales, maritimes et actuarielles.</i>	—	—	—	71	7	78	78	<i>Handels-, consulaire, financiële, koloniale, maritieme en actuariële wetenschappen.</i>
Ingénieur commercial .....	—	—	—	—	—	—	—	Handelsingenieur.
<i>Licence en :</i>	—	—	—	—	—	—	—	<i>Licentiaat in de :</i>
Sciences commerciales et consu- laires .....	—	—	—	57	16	73	73	Handels- en consulaire Weten- schappen.
Sciences commerciales et finan- cières .....	—	—	—	125	15	140	140	Handels- en financiële Weten- schappen.
Sciences commerciales et colo- niales .....	—	—	—	18	1	19	19	Handels- en koloniale Weten- schappen.
Sciences commerciales et admi- nistratives .....	—	—	—	3	—	3	3	Handels- en bestuurlijke Weten- schappen.
Sciences commerciales et mari- times .....	—	—	—	22	—	22	22	Handels- en maritieme Weten- schappen.
Sciences actuarielles (Université de Louvain) .....	—	—	—	5	—	5	5	Actuariële Wetenschappen (Uni- versiteit te Leuven).
Sciences commerciales et finan- cières (non conforme aux arrê- tés royaux) .....	—	—	—	17	—	17	17	Handels- en financiële Weten- schappen (niet overeenkomstig de koninklijke besluiten).
Agrégation de l'enseignement moyen du degré supérieur en sciences commerciales .....	—	—	—	46	8	54	54	Aggregatie voor het middelbaar onderwijs van de hogere graad in de Handelswetenschappen.
Doctorat en Sciences commer- ciales .....	—	—	—	1	—	1	1	Doctoraat in de Handelsweten- schappen.
Candidature en Sciences coloniales pour Infirmiers-Missionnaires ..	—	—	—	6	—	6	6	Candidatuur in de koloniale Weten- schappen voor Missionarissen- Verplegers.
<b>Total :</b>	—	—	—	<b>371</b>	<b>47</b>	<b>418</b>	<b>418</b>	<b>Totaal.</b>

**Nombre de diplômes de fin d'études délivrés au cours de l'année académique 1949-1950.**  
**Aantal eindexamen's die in de loop van het academisch jaar 1949-1950 werden uitgereikt.**

(Suite. — Vervolg.)

NATURE DES DIPLOMES	Nombre de diplômes délivrés — Aantal uitgereikte diploma's						AARD DER DIPLOMA'S	
	Grade légal Wettelijke graad			Grade scientifique Wetenschappelijke graad				Total général
	Hommes Mannen	Femmes Vrouwen	Total Totaal	Hommes Mannen	Femmes Vrouwen	Total Totaal		Al- gemeen totaal
<i>Sciences politiques, sociales, économiques, administratives et diplomatiques.</i>								
<i>Licence en :</i>								
Sciences politiques .....	—	—	—	1	—	1	1	
Sciences sociales (tous régimes) ..	—	—	—	11	7	18	18	
Sciences politiques et sociales ...	—	—	—	21	11	32	32	
Sciences administratives (tous régimes) .....	—	—	—	2	—	2	2	
Sciences politiques et administratives .....	—	—	—	7	1	8	8	
Sciences politiques et coloniales ..	—	—	—	20	—	20	20	
Sciences coloniales .....	—	—	—	—	—	—	—	
Sciences politiques et diplomatiques .....	—	—	—	18	8	26	26	
Sciences économiques .....	—	—	—	81	3	84	84	
Sciences économiques et financières .....	—	—	—	21	—	21	21	
Doctorat en sciences économiques	—	—	—	1	—	1	1	
Diplôme de la faculté des Sciences politiques et administratives (Institut universitaire des Territoires d'Outre-mer) .....	—	—	—	2	—	2	2	
Licence en Sciences coloniales et administratives (Institut universitaire des Territoires d'Outre-mer) .....	—	—	—	36	—	36	36	
<i>Total :</i>	—	—	—	221	30	251	251	
<i>Pédagogie et Psychologie appliquée.</i>								
<i>Licence en :</i>								
Sciences pédagogiques (tous rég.)	—	—	—	22	15	37	37	
Psychologie (tous régimes) .....	—	—	—	2	3	5	5	
Orientation et Sélection Professionnelles .....	—	—	—	5	4	9	9	
Doctorat en Sciences pédagog. ...	—	—	—	2	1	3	3	
Doctorat en Psychologie appliquée .....	—	—	—	—	—	—	—	
<i>Total :</i>	—	—	—	31	23	54	54	
<i>Centres Interfacultaires.</i>								
Graduat en Sciences coloniales ..	—	—	—	9	—	9	9	
<i>Total général :</i>	<b>1,927</b>	<b>396</b>	<b>2,323</b>	<b>1,106</b>	<b>201</b>	<b>1,307</b>	<b>3,630</b>	
							<i>Politieke, sociale, economische, bestuurlijke en diplomatieke Wetenschappen.</i>	
							<i>Licentiaat in de :</i>	
							<i>Staatkundige Wetenschappen.</i>	
							<i>Sociale Wetensch. (alle stelsels).</i>	
							<i>Staatkund. en sociale Wetensch.</i>	
							<i>Bestuurlijke Wetenschappen (alle stelsels).</i>	
							<i>Staatkundige en bestuurlijke Wetenschappen.</i>	
							<i>Staatkundige en koloniale Wetenschappen.</i>	
							<i>Koloniale Wetenschappen.</i>	
							<i>Staatkund. en diplomat. Wetenschappen.</i>	
							<i>Economische Wetenschappen.</i>	
							<i>Economische en financiële Wetenschappen.</i>	
							<i>Doctoraat in de Economische Wetenschappen.</i>	
							<i>Diploma van de Faculteit der staatk. en bestuurlijke Wetenschappen (Universitair Instituut voor Overzeese Gebieden)</i>	
							<i>Licentiaat in de Koloniale en Bestuurlijke Wetenschappen (Universitair Instituut voor de Overzeese Gebieden).</i>	
							<i>Totaal.</i>	
							<i>Opvoedk. en Toegepaste Psychologie.</i>	
							<i>Licentiaat in de :</i>	
							<i>Opvoedkunde (beide stelsels).</i>	
							<i>Psychologie (beide stelsels).</i>	
							<i>Beroepsoriëntering en Selectie.</i>	
							<i>Doctoraat in de Opvoedkunde.</i>	
							<i>Doctoraat in de toegepaste Psychologie.</i>	
							<i>Totaal.</i>	
							<i>Interfacultaire Centra.</i>	
							<i>Graduaat in de Koloniale Wetenschappen.</i>	
							<i>Algemeen totaal.</i>	



## Bibliothèques publiques soumises à la loi du 17 octobre 1921 (1). Openbare bibliotheken onderworpen aan de wet van 17 October 1921 (1).

(Source : Ministère de l'Instruction publique)

(Bron : Ministerie van Openbaar Onderwijs)

ANNÉES JAREN	Antwerpen Anvers	Brabant	West- Vlaanderen Flandre occidentale	Oost- Vlaanderen Flandre orientale	Hainaut Henegouwen	Liège Luik	Limburg Limbourg	Luxem- bourg Luxemburg	Namur Namen	Le Royaume Het Rijk
-----------------	---------------------	---------	---	---	-----------------------	---------------	---------------------	------------------------------	----------------	------------------------

### Bibliothèques reconnues. — Erkende bibliotheken.

1937-38	253	(b) 217	252	219	336	(a)	131	192	176	1,776
1938-39	(a) 299	(a) 364	(a) 249	(a) 259	(a) 314	(a) 313	(a) 131	(a) 190	(a) 156	(a) 2,275
1939-40	247	368	240	267	335	330	123	198	164	2,272
1941-42	248	378	251	288	351	327	122	197	162	2,324
1942-43	249	388	288	305	371	338	133	203	182	2,457
1945-46	246	367	233	275	377	316	151	191	155	2,311
1946-47	251	342	222	285	365	314	151	189	152	2,271
1947-48	246	324	190	197	364	305	135	181	150	2,092
1948-49	247	330	174	192	385	302	135	176	151	2,092

### Livres en bibliothèque. — Aanwezige boeken.

1937-38	770,969	(b) 445,973	586,698	492,589	114,246	(a)	192,203	260,305	329,607	4,192,590
1938-39	797,308	993,800	626,903	603,027	1,486,258	1,024,731	191,883	261,499	(a)	5,985,409
1939-40	795,470	1,038,609	600,095	592,256	1,468,452	1,046,946	184,243	256,126	286,372	6,268,569
1940-41	752,341	1,081,170	539,196	619,508	1,166,119	1,079,533	196,436	263,085	296,134	5,993,522
1941-42	790,339	1,142,922	584,840	647,098	1,382,279	1,138,927	207,446	277,012	321,639	6,492,502
1942-43	818,056	1,189,959	584,840	690,374	1,357,384	1,192,321	219,247	285,966	321,873	6,660,020
1945-46	916,966	1,238,794	699,841	687,349	1,483,601	1,225,862	250,227	275,288	235,623	7,013,551
1946-47	969,995	1,227,815	641,616	785,600	1,544,767	1,250,089	265,997	286,564	315,547	7,287,990
1947-48	1,033,237	1,343,109	625,255	822,227	1,534,406	1,269,372	271,783	289,834	317,234	7,506,457
1948-49	1,063,853	1,356,358	591,443	856,810	1,614,843	1,322,832	267,902	288,888	340,393	7,703,322

### Prêts. — Uitleningen.

1937-38	1,517,768	(b) 757,683	856,741	811,105	1,649,118	(a)	295,449	295,203	438,993	6,607,060
1938-39	1,616,492	1,971,196	805,717	969,709	1,545,145	1,711,472	298,522	(a)	(a)	8,918,253
1939-40	1,540,992	1,941,252	747,090	945,776	1,409,372	1,857,744	245,108	255,942	370,049	9,313,325
1940-41	2,416,164	2,878,301	1,031,225	1,538,051	1,705,237	2,789,450	415,013	312,302	441,838	13,527,581
1941-42	2,347,829	3,293,011	1,323,636	1,751,049	2,257,785	3,150,436	431,270	405,173	516,784	15,476,973
1942-43	2,427,426	3,777,891	1,323,636	1,880,861	3,039,440	3,422,818	460,086	438,207	621,966	17,392,331
1945-46	1,613,492	2,846,408	1,031,633	1,648,626	2,416,939	2,442,597	337,432	299,836	321,265	12,958,228
1946-47	1,463,510	2,669,986	793,573	1,023,445	2,042,881	2,310,890	325,247	276,239	409,870	11,315,641
1947-48	1,478,559	2,622,228	754,248	1,054,900	1,876,470	2,226,003	322,863	285,277	330,726	10,951,334
1948-49	1,851,511	2,973,838	790,913	1,160,432	1,934,061	2,351,653	384,330	285,822	383,269	12,115,829

### Lecteurs. — Lezers.

1937-38	81,518	(b) 44,658	71,207	57,897	106,511	(a)	19,287	23,518	25,493	430,089
1938-39	(a) 77,912	(a) 97,784	(a) 66,188	(a) 55,859	(a) 102,443	(a) 157,316	(a) 19,793	(a) 21,918	(a) 21,461	(a) 620,674
1939-40	90,042	140,221	73,290	79,183	108,496	182,145	23,673	22,228	25,168	744,446
1940-41	89,691	149,015	85,750	83,187	135,241	193,313	25,327	22,758	25,774	810,056
1941-42	97,619	167,565	83,187	108,225	140,230	202,932	27,754	21,540	24,129	873,181
1945-46	78,330	141,151	66,718	96,221	140,860	148,867	24,749	15,970	13,927	726,693
1946-47	71,563	104,829	53,783	85,397	128,651	146,085	24,477	15,755	18,976	649,516
1947-48	67,476	105,816	59,513	73,761	124,151	143,256	24,680	16,689	20,624	635,966
1948-49	79,023	106,838	66,160	73,185	134,075	153,699	24,957	16,673	22,434	677,094

### Communes dépourvues de bibliothèques reconnues. — Gemeenten zonder erkende bibliotheek.

1946-47	21	256	80	82	205	186	82	85	232	1,229
1947-48	27	188	114	154	200	182	98	80	230	1,273
1948-49	24	175	125	140	195	173	97	93	233	1,255

(a) Les renseignements manquent. — (b) Les renseignements manquent pour un arrondissement.

Note. — Les données pour 1943-44 n'ont pas pu être recueillies en raison des faits de guerre.

(1) En dehors des bibliothèques publiques soumises à la loi du 17 octobre 1921, il existe un certain nombre de bibliothèques publiques non reconnues officiellement, fréquentées par un grand nombre de lecteurs.

(a) De gegevens ontbreken. — (b) De gegevens ontbreken voor één arrondissement.

Nota. — De gegevens voor 1943-44 konden ten gevolge van de oorlogsomstandigheden niet verzameld worden.

(1) Behalve de openbare bibliotheken onderworpen aan de wet van 17 October 1921, bestaat er een zeker aantal openbare bibliotheken die niet officieel erkend zijn, maar niettemin door een groot aantal lezers bezocht worden.

## Bibliothèque Royale. — Koninklijke Bibliotheek.

## I. Acquisitions. — I. Aanwinsten.

(Source : Bibliothèque Royale)

(Bron : Koninklijke Bibliotheek)

SPÉCIFICATIONS OPSOMMING	Imprimés — Drukwerken						Manu- scrits Hand- schriften	Estampes Prenten	Monnaies et médailles Pen- ningen
	Livres et périodi- ques terminés Boeken en vol- eindigde tijd- schriften	Périodi- ques en cours de publi- cation Lopende tijd- schriften	Total — Totaal		Réserve précieuse et incuna- bles Preciosa en incuna- bula	Cartes et plans Land- kaarten en plans			
			des ouvrages werken aanwezig	des volumes Boek- delen					
Situation au 31-12-1940 ..... Toestand op 31-12-1940.	623,560	8,175	633,814	1,028,814	—	36,074	32,144	420,033	85,486
1941 .....	632,323	8,378	642,577	1,046,932	—	36,223	32,164	423,038	85,797
1942 .....	641,367	8,481	651,621	1,065,686	—	32,191	32,206	425,158	86,328
1943 .....	650,600	8,577	660,854	1,080,513	—	32,238	32,255	437,681	87,121
1944 .....	656,384	8,758	666,638	1,089,754	—	32,243	32,320	440,866	87,790
1945 .....	671,535	9,552	681,789	1,110,084	—	32,341	32,384	443,331	88,389
1946 .....	685,331	10,175	696,208	1,129,592	30,000	32,413	32,422	451,383	89,252
1947 .....	698,784	10,683	710,169	1,149,621	30,114	32,437	32,466	453,943	89,595
1948 .....	729,378	11,740	741,820	1,196,313	30,122	32,771	32,504	456,772	90,412

## 1949.

Entrées. — Aanwinsten :									
à titre gratuit. — kosteloos ....	1,385	213	1,598	1,942	2	245	45	1,255	113
à titre d'échange. — in ruil ....	174	66	240	283	—	—	6	—	—
à titre onéreux. — onder bezw. titel .....	12,399	324	12,723	15,823	23	30	7	3,009	371
Tot. :	13,958	603	14,561	18,048	25	275	58	4,264	484
Situation au 31-12-1949 .....	743,336	12,343	755,679	1,214,361	30,147	33,046	32,562	461,036	90,896
Toestand op 31-12-1949.									

## 1950.

Entrées. — Aanwinsten :									
à titre gratuit. — kosteloos ....	1,358	130	1,488	1,828	—	24	8	2,445	566
à titre d'échange. — in ruil ....	8,158	43	8,201	10,240	—	—	—	—	—
à titre onéreux. — onder bezw. titel .....	13,040	475	13,515	16,775	153	50	3	1,657	85
Tot. :	22,556	648	23,204	28,843	153	74	11	4,102	651
Modifications. — Wijzigingen.....	+ 4,744	— 4,744	—	—	—	—	—	—	—
Situation au 31-12-1950 .....	770,636	8,247	778,883	1,243,204	30,300	33,120	32,573	465,138	91,547
Toestand op 31-12-1950.									

## II. Fonctionnement. — II. Werking.

SPÉCIFICATIONS OPSOMMING	Salle de lecture Leeszaal	Salle de travail Werkzaal	Salle des périodiques Zaal der periodieken	Service du prêt Uit- leningen	Salle des incunables et livres spéciaux Zaal der preciosa en incuna- bula	Salle des cartes et plans Zaal der landkaarten en plans	Salle des manuscrits Zaal der hand- schriften	Salle des estampes Zaal der prenten	Salle des monnaies et médailles Zaal der penningen
Seances. — Zittingen .....	294	294	294	294	294	294	294	294	294
Antorisations. — Toegangsver- gunningen .....	6,397	156	—	391	—	—	—	—	—
Lecteurs. — Lezers .....	65,798	8,434	20,654	—	2,002	1,204	4,537	1,247	1,537
Documents communiqués. — Do- cumenten gegeven .....	85,264	16,150	—	—	3,522	1,401	19,109	4,160	16,000
Ouvrages prêtés. — Uitgeleende werken .....	—	—	—	15,374	—	—	—	—	—

## 1950.

**Presse périodique belge. — 1950. — Belgische periodieke pers.**

(Source : Administration des Postes)

(Bron : Bestuur der Posterijen)

SPÉCIFICATIONS OPSOMMING	Journaux et écrits périodiques publiés dans les provinces de Kranten en tijdschriften verschijnende in de provincies									
	Antwer- pen	Brabant	West- Vlaan- deren	Oost- Vlaan- deren	Hai- naut	Liège	Lim- bourg	Luxem- bourg	Namur	Le Royau- me
	Anvers		Flandre occid- entale	Flandre orien- tale	Hene- gouwen	Luik	Lim- bourg	Luxem- bourg	Namen	Het Rijk
<b>Quotidiens. — Dagbladen (a).</b>										
Politiques. — Politieke .....	10	14	—	8	12	7	1	1	1	54
Financiers. — Financiële .....	—	—	—	—	—	—	—	—	—	—
Agric., commerc., industr. — Landb., handel, nijv. . .	1	—	—	—	—	—	—	—	—	1
Artist., littér., scientif. — Kunst, letterk., wetensch. .	—	—	—	—	—	—	—	—	—	—
Divers. — Allerlei .....	—	5	—	—	—	1	—	—	—	6
<b>Tot. :</b>	<b>11</b>	<b>19</b>	<b>—</b>	<b>8</b>	<b>12</b>	<b>8</b>	<b>1</b>	<b>1</b>	<b>1</b>	<b>61</b>
<b>Non quotidiens. — Niet dagelijks verschijnend (b).</b>										
Politiques. — Politieke .....	28	42	20	36	13	11	6	—	1	157
Financiers. — Financiële .....	1	17	—	1	—	—	—	—	—	19
Agric., commerc., industr. — Landb., handel, nijv. . .	16	20	8	3	13	4	2	3	—	69
Artist., littér., scientif. — Kunst, letterk., wetensch. .	6	5	—	2	8	3	—	—	1	25
Divers. — Allerlei .....	225	233	149	128	101	47	45	13	11	952
<b>Tot. :</b>	<b>276</b>	<b>317</b>	<b>177</b>	<b>170</b>	<b>135</b>	<b>65</b>	<b>53</b>	<b>16</b>	<b>13</b>	<b>1,222</b>
<b>Autres périodicités. — Andere periodiceiten.</b>										
Politiques. — Politieke .....	5	31	4	10	10	5	1	—	—	66
Financiers. — Financiële .....	3	10	2	—	1	3	—	—	—	19
Agric., commerc., industr. — Landb., handel, nijv. . .	19	67	8	5	16	16	2	5	4	142
Artist., littér., scientif. — Kunst, letterk., wetensch. .	22	16	5	27	20	13	2	3	21	129
Divers. — Allerlei .....	100	114	30	64	62	63	20	10	27	490
<b>Tot. :</b>	<b>149</b>	<b>238</b>	<b>49</b>	<b>106</b>	<b>109</b>	<b>100</b>	<b>25</b>	<b>18</b>	<b>52</b>	<b>846</b>
<b>Relevé général. — Algemene opgave.</b>										
Politiques. — Politieke .....	43	87	24	54	35	23	8	1	2	277
Financiers. — Financiële .....	4	27	2	1	1	3	—	—	—	38
Agric., commerc., industr. — Landb., handel, nijv. . .	36	87	16	8	29	20	4	8	4	212
Artist., littér., scientif. — Kunst, letterk., wetensch. .	28	21	5	29	28	16	2	3	22	154
Divers. — Allerlei .....	325	352	179	192	163	111	65	23	38	1,448
<b>Tot. :</b>	<b>436</b>	<b>574</b>	<b>226</b>	<b>284</b>	<b>256</b>	<b>173</b>	<b>79</b>	<b>35</b>	<b>66</b>	<b>2,129</b>
<b>Quotidiens. — Dagbladen (a).</b>										
	<b>1941</b>	<b>1942</b>	<b>1943</b>	<b>1944</b>	<b>1945</b>	<b>1946</b>	<b>1947</b>	<b>1948</b>	<b>1949</b>	<b>1950</b>
Politiques. — Politieke .....	21	21	21	25	56	53	52	53	53	54
Financiers. — Financiële .....	—	—	—	—	—	—	—	—	—	—
Agric., commerc., industr. — Landb., handel, nijv. . .	—	—	—	—	1	1	1	1	1	1
Artist., littér., scientif. — Kunst, letterk., wetensch. .	—	—	—	—	—	—	—	—	—	—
Divers. — Allerlei .....	4	3	5	10	5	7	8	7	6	6
<b>Tot. :</b>	<b>25</b>	<b>24</b>	<b>26</b>	<b>35</b>	<b>62</b>	<b>61</b>	<b>61</b>	<b>61</b>	<b>60</b>	<b>61</b>
<b>Non quotidiens. — Niet dagelijks verschijnend.</b>										
Politiques. — Politieke .....	27	32	31	74	165	193	210	206	229	223
Financiers. — Financiële .....	31	32	32	20	25	31	33	36	42	38
Agric., commerc., industr. — Landb., handel, nijv. . .	57	66	53	33	84	133	157	189	198	211
Artist., littér., scientif. — Kunst, letterk., wetensch. .	41	44	44	23	60	95	96	113	147	154
Divers. — Allerlei .....	194	230	221	234	489	778	982	1,132	1,340	1,442
<b>Tot. :</b>	<b>350</b>	<b>404</b>	<b>381</b>	<b>384</b>	<b>823</b>	<b>1,230</b>	<b>1,478</b>	<b>1,676</b>	<b>1,956</b>	<b>2,068</b>
<b>Total général. — Algemeen totaal :</b>	<b>375</b>	<b>428</b>	<b>407</b>	<b>419</b>	<b>885</b>	<b>1,291</b>	<b>1,539</b>	<b>1,737</b>	<b>2,016</b>	<b>2,129</b>

(a) Et six fois par semaine. — (b) Paraissant au moins une fois par semaine.

(a) En zesmaal per week. — (b) Minstens éénmaal per week verschijnende.

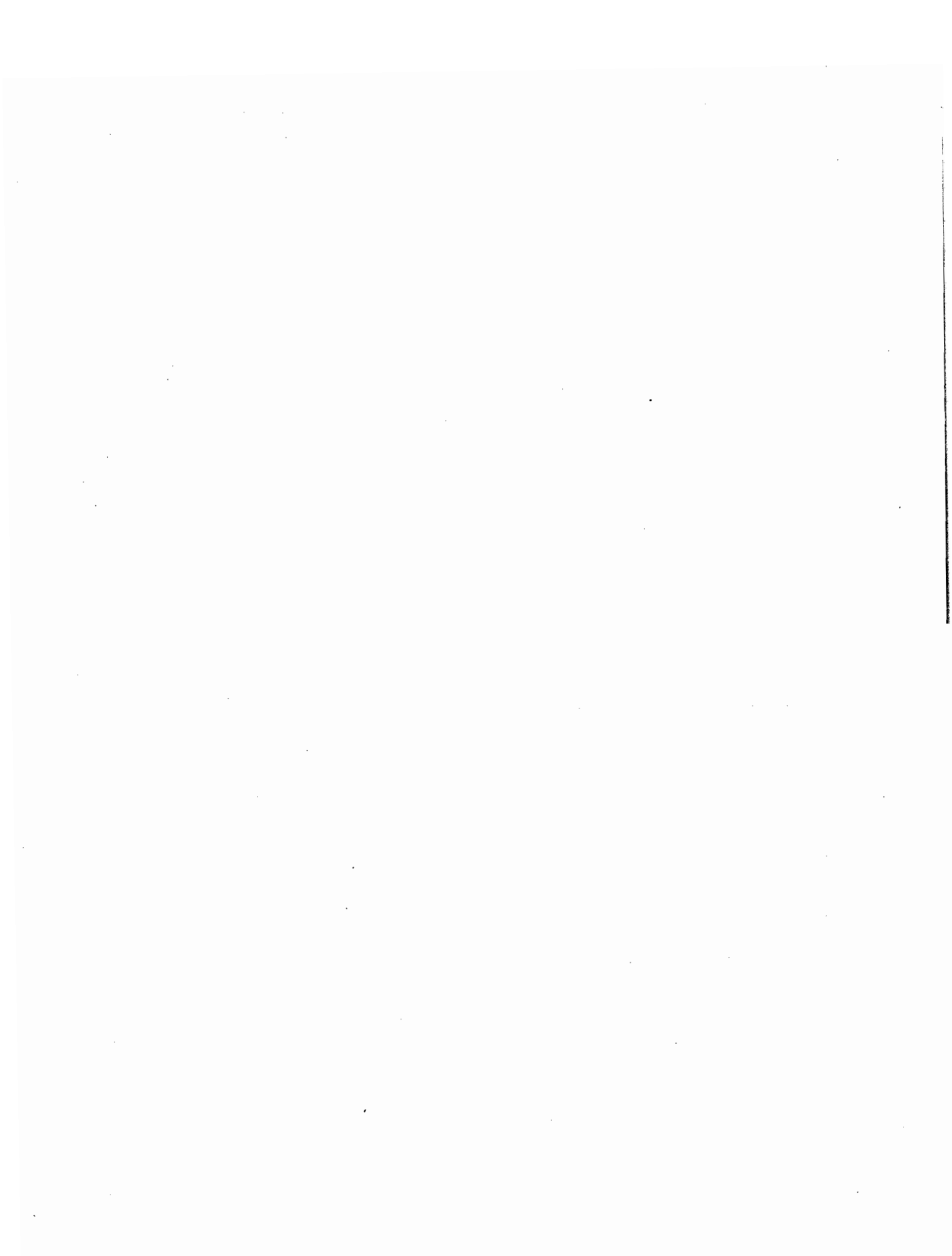



**Justice. – Justitie.**

1997-1998

**Justice pénale. — Strafgerecht.**  
**Statistique de l'Administration de la Justice. — Statistiek der Rechtsbedeling.**

SPÉCIFICATIONS	1945	1946	1947	1948	1949	OPSOMMING
<b>Parquets.</b>						<b>Parketten.</b>
Nombre de plaintes, dénonciations et procès-verbaux entrés au Parquet <i>Direction donnée aux plaintes, dénonciations et procès-verbaux :</i>	564,981	500,926	480,519	431,646	383,398	Aantal klachten, aangiften en processen-verb. door het Parket ontv. <i>Gevolg gegeven aan de klachten, aangiften en processen-verbaal :</i>
1. Affaires terminées par transaction	28,543	50,077	53,214	23,185	8,930	1. Zaken door minnelijke schikking geëindigd.
2. Affaires communiquées au juge d'instruction	29,047	34,960	36,318	24,057	21,897	2. Zaken medegeedeeld aan de onderzoeksrechter.
3. Affaires portées en correctionnelle par citation directe	39,206	41,356	40,795	47,506	41,738	3. Zaken voor 't correctioneel gebracht bij rechtstr. dagvaard.
4. Affaires renvoyées à une autre juridiction	63,123	52,029	46,923	57,785	53,978	4. Zaken naar een andere rechtsmacht verzonden.
5. Affaires laissées sans suite :						5. Zaken zonder gevolg gelaten :
a. Les auteurs étant inconnus	166,564	144,053	120,713	112,668	107,150	a. Daar de daders onbekend zijn.
b. Pour tous autres motifs	198,327	188,150	203,543	179,594	152,478	b. Om alle andere redenen.
<i>Total des affaires laissées sans suite :</i>	<b>364,891</b>	<b>332,203</b>	<b>324,256</b>	<b>292,262</b>	<b>259,628</b>	<i>Totaal der zonder gevolg gelaten zaken.</i>
<b>Chambre du Conseil.</b> (Résultat de l'instruction).						<b>Raadkamers.</b> (Uitslag van het onderzoek).
Affaires ayant fait l'objet d'ordonnances :						Zaken waarvoor beschikkingen werden verleend :
a. De renvoi devant les différentes juridictions	16,710	22,361	25,461	28,082	24,627	a. Tot verwijzing naar de verschillende rechtsmachten.
b. D'internement	153	163	234	314	346	b. Tot internering.
c. De non-lieu à poursuivre	9,011	10,824	11,237	10,220	8,888	c. Tot buitenvervolginstelling.
<i>Total :</i>	<b>25,874</b>	<b>33,348</b>	<b>36,932</b>	<b>38,616</b>	<b>33,861</b>	<i>Totaal.</i>
<b>Ordonnances des Chambres du Conseil soumises aux Chambres des mises en accusation.</b>						<b>Beschikking der Raadkamers onderworpen aan de Kamers van Inbeschuldigingstelling.</b>
a. Ordonnances préparatoires et d'instruction :						a. Voorbereidende beschikkingen en bevelschr. van onderzoek :
confirmées entièrement	1,152	1,452	1,248	947	793	volledig bekrachtigd.
infirmées en tout ou en partie	382	484	280	229	252	geheel of gedeeltel. tenietged.
b. Ordonn. sur le fond des affaires :						b. Beschikk. over de grond der zak. :
confirmées entièrement	57	118	126	120	144	volledig bekrachtigd.
infirmées en tout ou en partie	30	49	51	67	41	geheel of gedeeltel. tenietged.
<i>Total :</i>	<b>1,621</b>	<b>2,103</b>	<b>1,705</b>	<b>1,363</b>	<b>1,230</b>	<i>Totaal.</i>
<b>Chambres des Mises en accusation.</b> (Résultats des arrêts).						<b>Kamers van Inbeschuldigingstelling.</b> (Uitslag der arresten).
Arrêts décrétant qu'il n'y a lieu à suivre contre aucun des inculpés	15	22	21	33	28	Arresten besluitende dat tegen geen der beklaagden grond tot vervolging bestaat.
Arrêts portant décision d'internement (loi du 9 avril 1930)	11	7	16	17	23	Arresten inhoudende beslissing tot internering (Wet van 9 April 1930).
Arrêts renvoyant devant les différentes juridictions	80	64	103	125	109	Arresten verwijzende naar de verschillende rechtsmachten.
<i>Total :</i>	<b>106</b>	<b>93</b>	<b>140</b>	<b>175</b>	<b>160</b>	<i>Totaal.</i>
Arrêts statuant sur des demandes de réhabilitation de condamnés (loi du 25 avril 1896) :						Arresten beslissende over eisen tot eerherstel van veroordeelden (Wet van 25 April 1896) :
Octrois	532	755	724	516	525	Ingewilligd.
Rejets	67	97	64	62	95	Afgewezen.
<i>Total :</i>	<b>599</b>	<b>852</b>	<b>788</b>	<b>578</b>	<b>620</b>	<i>Totaal.</i>

## Justice pénale (suite). — Strafgerecht (vervolg).

SPÉCIFICATIONS	1945	1946	1947	1948	1949	OPSOMMING
<b>Tribunaux de police.</b>						<b>Politie-rechtbanken.</b>
Nombre des affaires (a) :						Aantal zaken (a) :
Affaires de police .....	43,790	48,631	79,968	102,819	101,668	Politiezaken.
Vagabondage et mendicité .....	450	670	754	907	957	Landloperij en bedelarij.
Affaires électorales .....	—	496	350	—	431	Verkiezingszaken.
<i>Total :</i>	<b>44,240</b>	<b>49,797</b>	<b>81,072</b>	<b>103,726</b>	<b>103,056</b>	<i>Totaal.</i>
Nombre des inculpés (a) :						Aantal aangeklaagden (a) :
Affaires de police .....	56,099	58,843	97,018	123,165	123,015	Politiezaken.
Vagabondage et mendicité .....	462	681	754	907	970	Landloperij en bedelarij.
Affaires électorales .....	—	510	350	—	421	Verkiezingszaken.
<i>Total :</i>	<b>56,561</b>	<b>60,034</b>	<b>98,122</b>	<b>124,072</b>	<b>124,406</b>	<i>Totaal.</i>
<b>I. Affaires de police.</b>						<b>I. Politiezaken.</b>
Acquittés ou renvoyés des poursuites, le tribunal s'étant déclaré incompetent .....	8,435	8,137	11,883	15,703	16,718	Vrijgesproken of van vervolging ontslagen omdat de rechtbank zich onbevoegd heeft verklaard.
Condamnés à l'emprisonnement :						Veroordeeld tot gevangenisstraf :
conditionnellement .....	3,115	207	169	67	79	voorwaardelijk.
sans condition .....	2,112	636	479	1,159	412	onvoorwaardelijk.
Condamnés à l'amende :						Veroordeeld tot geldboete :
conditionnellement .....	13,304	12,366	19,639	25,701	25,262	voorwaardelijk.
sans condition .....	29,133	37,497	64,848	80,535	80,544	onvoorwaardelijk.
<i>Total des condamnations :</i>	<b>47,664</b>	<b>50,706</b>	<b>85,135</b>	<b>107,462</b>	<b>106,297</b>	<i>Totaal der veroordelingen.</i>
<b>II. Lois électorales (absence au vote) :</b>						<b>II. Kieswetten (stemplichtverzuim) :</b>
Acquittés .....	—	95	58	—	51	Vrijgesproken.
Condamnés .....	—	415	292	—	370	Veroordeeld.
<b>III. Vagabondage et mendicité :</b>						<b>III. Landloperij en bedelarij.</b>
Acquittés .....	27	54	53	58	77	Vrijgesproken.
Mis à la disposition du Gouvernement	435	627	701	849	893	Ter beschikk. van de Regering gest.
<b>IV. Obligation scolaire (b) :</b>						<b>IV. Schoolplicht (b).</b>
Acquittés .....	762	714	533	263	181	Vrijgesproken.
Condamnés à l'amende :						Veroordeeld tot geldboete :
conditionnellement .....	681	540	350	220	113	voorwaardelijk.
sans condition .....	3,086	3,390	2,660	1,252	750	onvoorwaardelijk.
Condamnés à l'emprisonnement :						Veroordeeld tot gevangenisstraf :
conditionnellement .....	30	34	12	17	6	voorwaardelijk.
sans condition .....	111	92	99	57	57	onvoorwaardelijk.
<i>Total des condamnations :</i>	<b>3,908</b>	<b>4,056</b>	<b>3,121</b>	<b>1,546</b>	<b>926</b>	<i>Totaal der veroordelingen.</i>
<b>Tribunaux correctionnels.</b>						<b>Correctionele Rechtbanken.</b>
Affaires inscrites :						Ingeschreven zaken :
Pendants au début de l'année ....	24,985	26,003	25,009	30,323	25,408	Hangend bij 't begin van 't jaar.
Nouvelles, introduites pendant l'année .....	51,653	59,236	57,063	63,090	54,683	Nieuwe in de loop van het jaar, aanhangig gemaakt.
Affaires jugées .....	49,199	57,141	51,204	64,849	60,429	Zaken bij vonnis afgehandeld.
Prévenus jugés :						Betichten gevonnist :
En première instance .....	42,506	60,392	58,826	69,265	65,649	In eerste aanleg.
En degré d'appel .....	783	1,395	2,501	4,472	5,070	In beroep.
<i>Total :</i>	<b>43,289</b>	<b>61,787</b>	<b>61,327</b>	<b>73,737</b>	<b>70,719</b>	<i>Totaal.</i>
Jugés en 1 <sup>re</sup> instance ou en degré d'appel :						Gevonnist in 1 <sup>o</sup> aanleg of in beroep :
Acquittés .....	7,897	10,524	9,624	12,352	11,573	Vrijgesproken.
Condamnés à l'emprisonnement :						Veroordeeld tot gevangenisstraf :
conditionnellement .....	3,502	5,341	5,526	10,226	9,962	voorwaardelijk.
sans condition .....	10,011	12,064	14,449	11,996	11,305	onvoorwaardelijk.
Condamnés à l'amende :						Veroordeeld tot geldboete :
conditionnellement .....	4,968	7,642	7,926	12,394	13,151	voorwaardelijk.
sans condition .....	16,911	26,216	23,802	26,769	24,728	onvoorwaardelijk.
<i>Total des condamnations :</i>	<b>35,392</b>	<b>51,263</b>	<b>51,703</b>	<b>61,385</b>	<b>59,146</b>	<i>Totaal der veroordelingen.</i>

a) Infractions en matière scolaire non comprises. — (b) Les juges des enfants sont aussi compétents en la matière.

(a) Schoolwetovertreddingen niet inbegrepen. — (b) De kinderrechtters zijn eveneens terzake bevoegd.

## Justice pénale (suite). — Strafgerecht (vervolg).

SPÉCIFICATIONS	1945	1946	1947	1948	1949	OPSOMMING
<b>Cours d'Appel.</b>						<b>Hoven van Beroep.</b>
Nombre des arrêts en mat. répressive:						Aantal arresten in strafzaken :
confirmatifs .....	1,482	2,106	2,082	2,105	2,440	Bevestigende.
infirmatifs en tout ou en partie ..	2,640	2,498	2,247	2,947	3,506	Geheel of gedeeltel. te niet doende.
<b>Total :</b>	<b>4,122</b>	<b>4,604</b>	<b>4,329</b>	<b>5,052</b>	<b>5,946</b>	<b>Totaal.</b>
Nombre des prévenus .....	6,073	6,667	5,826	7,152	8,653	Aantal beklaagden.
<b>Cours d'Assises.</b>						<b>Hoven van Assisen.</b>
Affaires jugées :						Berechte zaken :
Affaires criminelles .....	54	41	47	54	56	Criminele zaken.
Délits politiques et de presse ....	—	—	—	—	—	Politieke of persmisdrijven.
<b>Total :</b>	<b>54</b>	<b>41</b>	<b>47</b>	<b>54</b>	<b>56</b>	<b>Totaal.</b>
Accusés :						Beschuldigten :
Affaires criminelles .....	75	63	69	149	84	Criminele zaken.
Délits politiques et de presse ....	—	—	—	—	—	Politieke of persmisdrijven.
<b>Total :</b>	<b>75</b>	<b>63</b>	<b>69</b>	<b>149</b>	<b>84</b>	<b>Totaal.</b>
<b>A. Affaires criminelles.</b>						<b>A. Criminele zaken.</b>
Acquittés .....	19	18	9	55	14	Vrijgesproken.
Accusés :						Beschuldigten :
Internés en vertu de la loi de défense sociale (9 avril 1930) ....	—	—	3	3	—	Krachtens de wet op het sociaal verweer (9 April 1930) gefinterneerd.
Condamnés à la peine :						Veroordeeld tot :
de mort .....	2	7	7	8	7	de doodstraf.
des travaux forcés à perpétuité	9	5	12	18	9	levenslange dwangarbeid.
des travaux forcés à temps ....	22	17	24	28	19	tijdelijke dwangarbeid.
de la détention .....	—	—	—	—	—	hechtenis.
de la réclusion .....	16	8	6	11	13	opsluiting.
de l'emprisonnement .....	7	8	8	26	22	gevangenis.
de l'amende .....	—	—	—	—	—	geldboete.
<b>Total des condamnations et internements :</b>	<b>56</b>	<b>45</b>	<b>60</b>	<b>94</b>	<b>70</b>	<b>Totaal der veroordelingen en interneringen.</b>
Accusés jugés contradictoirement ..	75	63	69	145	81	Beschuld. gevonn. op tegenspraak.
Accusés jugés par contumace .....	—	—	—	4	3	Beschuldigten gevonnist bij verstek.
<b>B. Délits politiques et de presse :</b>						<b>B. Politieke en persmisdrijven.</b>
Acquittés .....	—	—	—	—	—	Vrijgesproken.
Condamnés à l'emprisonnement ....	—	—	—	—	—	Veroordeeld tot gevangenisstraf.
Condamnés à l'amende .....	—	—	—	—	—	Veroordeeld tot geldboete.
<b>Total des condamnations :</b>	<b>—</b>	<b>—</b>	<b>—</b>	<b>—</b>	<b>—</b>	<b>Totaal der veroordelingen.</b>
<b>Conseils de guerre et Cours Militaires :</b>						<b>Krijgsraden en Krijgsrechtshoven.</b>
Nombre des acquittements .....	5,424	2,395	1,821	850	408	Aantal vrijspraken.
Peines principales :						Hoofdstraffen :
de mort .....	1,331	1,597	864	389	54	ter dood.
privatives de liberté .....	24,921	29,191	14,449	4,192	1,582	vrijheidstraffen.
d'amende .....	9,002	1,251	615	553	487	boetstraffen.
<b>Total des condamnations :</b>	<b>35,254</b>	<b>32,039</b>	<b>15,928</b>	<b>5,134</b>	<b>2,123</b>	<b>Totaal der veroordelingen.</b>
<b>Cour de Cassation, 2<sup>e</sup> chambre.</b>						<b>Hof van Verbreking, 2<sup>e</sup> kamer.</b>
Arrêts rendus :						Arresten :
Cassation .....	338	143	122	178	235	van verbreking.
Rejet .....	1,076	1,059	972	959	958	van verwerping.
Autres .....	26	20	38	58	73	andere.
<b>Total :</b>	<b>1,440</b>	<b>1,222</b>	<b>1,132</b>	<b>1,195</b>	<b>1,266</b>	<b>Totaal.</b>

(a) Les archives ont été détruites du fait des circonstances de guerre.

(a) Tengevolge van oorlogsomstandigheden werden de archiefstukken vernietigd.

**Personnel des tribunaux de première instance et des justices de paix.  
Nombre d'avocats et de notaires.  
Personeel der rechtbanken van eerste aanleg en der vredegerichten.  
Aantal advocaten en notarissen.**

(Situation au 31 décembre 1950. — Toestand op 31 December 1950).

(Source : Ministère de la Justice)

(Bron : Ministerie van Justitie)

ARRONDISSEMENTS JUDICIAIRES	Tribunaux de première instance Rechtbanken van eersten aanleg								Justices de paix Vredegerichten		GERECHTELIJKE ARRONDISSEMENTEN
	Présidents et vice- présidents	Juges	Procureurs du Roi et substitués	Greffiers	Avoués	Huissiers	Avocats	Notaires	Juges	Greffiers	
	Voorzitters en onder- voorzitters	Rechters	Procureurs des Konings- en substitués	Griffiers	Pleitbe- zorgers	Deur- waarders	Advoca- ten	Notaria- sen	Rechters	Griffiers	
Anvers .....	6	28	24	25	12	44	355	97	11	16	Antwerpen.
Malines .....	2	6	6	8	6	11	41	26	3	4	Mechelen.
Turnhout .....	1	4	3	5	8	7	30	24	6	6	Turnhout.
Bruxelles .....	10	52	57	47	16	52	1,187	139	17	30	Brussel.
Louvain .....	2	9	6	10	5	12	80	35	6	6	Leuven.
Nivelles .....	2	8	6	9	8	11	44	34	5	5	Nijvel.
Charleroi .....	5	30	26	24	5	30	146	63	10	16	Charleroi.
Mons .....	3	17	18	14	8	25	113	45	7	9	Bergen.
Tournai .....	2	10	7	8	7	11	46	48	7	9	Doornik.
Bruges .....	3	15	8	11	6	20	106	45	7	9	Brugge.
Courtrai .....	2	11	7	8	10	17	79	47	6	7	Kortrijk.
Furnes .....	1	3	2	3	6	5	15	14	2	4	Veurne.
Ypres .....	1	5	3	5	5	7	24	25	6	5	Ieper.
Audenarde .....	2	7	4	8	9	13	32	40	6	6	Oudenaarde.
Gand .....	3	17	8	16	8	21	264	85	10	13	Gent.
Termonde .....	2	7	6	9	5	18	76	54	10	7	Dendermonde.
Huy .....	1	8	7	7	7	10	34	28	3	4	Hoei.
Liège .....	5	28	24	23	11	27	430	76	11	14	Luik.
Verviers .....	2	10	8	9	8	13	54	36	5	6	Verviers.
Hasselt .....	1	5	5	5	9	7	37	28	4	6	Hasselt.
Tongres .....	1	6	5	5	4	8	27	28	5	4	Tongeren.
Arlon .....	1	6	4	4	3	10	16	19	5	6	Aarlen.
Marche-en-Famenne	1	5	3	2	6	5	13	16	4	6	Marche-en-Famenne.
Neufchâteau .....	1	5	4	4	7	8	14	17	5	7	Neufchâteau.
Dinant .....	2	8	4	7	8	11	40	30	7	8	Dinant.
Namur .....	2	11	7	9	6	18	41	29	5	7	Namen.
<b>Total :</b>	<b>64</b>	<b>321</b>	<b>262</b>	<b>285</b>	<b>193</b>	<b>421</b>	<b>3,344</b>	<b>1,128</b>	<b>173</b>	<b>220</b>	<b>Totaal.</b>

**Statistique criminelle. — Criminele statistiek.**

**I. Age des condamnés au moment de l'infraction.**

**I. Leeftijd der veroordeelden op het ogenblik van het strafbaar feit.**

Condamnés âgés, au moment de l'infraction, de	Hommes — Mannen					Femmes — Vrouwen					Veroordeelden, op het ogenblik van het strafbaar feit
	1945	1946	1947	1948	1949	1945	1946	1947	1948	1949	
Moins de 21 ans ...	1,568	2,304	2,309	2,994	3,027	791	918	634	873	790	Beneden 21 jaar.
21 à — de 30 ans ..	3,000	5,102	5,997	7,950	8,119	1,758	2,421	2,111	2,465	2,352	Van 21 tot — dan 30 j.
30 à — de 40 ans ..	4,077	6,116	6,616	7,887	6,939	2,055	2,542	2,179	2,459	2,080	Van 30 tot — dan 40 j.
40 à — de 50 ans ..	2,959	4,694	5,069	5,905	5,627	1,590	1,882	1,628	1,901	1,762	Van 40 tot — dan 50 j.
50 à — de 60 ans ...	1,402	1,856	2,138	2,408	2,478	773	843	795	830	855	Van 50 tot — dan 60 j.
60 ans et plus .....	760	958	920	1,117	1,095	389	376	314	329	356	60 jaar en ouder.
Age inconnu .....	4	9	6	—	—	—	—	3	—	—	Leeftijd onbekend.
<b>Total :</b>	<b>13,770</b>	<b>21,039</b>	<b>23,055</b>	<b>28,261</b>	<b>27,285</b>	<b>7,356</b>	<b>8,982</b>	<b>7,664</b>	<b>8,857</b>	<b>8,195</b>	<b>Totaal.</b>

N. B. — Les condamnations passées en force de chose jugée sont seules inscrites dans la statistique criminelle. Il ne pourrait donc y avoir de concordance, quant au nombre de condamnés, entre les chiffres de cette statistique et ceux de la statistique de l'administration de la Justice.

N. B. — Alleen de veroordelingen in kracht van gewijsde gaan, worden in de criminele statistiek vermeld. Er kan dus geen overeenkomst bestaan, wat het aantal veroordeelden betreft, tussen de cijfers dezer statistiek en die der statistiek van de rechtsbedeling.

## II. Nombre des condamnés. — II. Aantal veroordeelden.

SPÉCIFICATIONS	1945	1946	1947	1948	1949	OPSOMMING
<b>A. Nombre des condamnés.</b>						<b>A. Totaal der veroordeelden.</b>
Primaires .....	H. 8,222	12,010	13,439	17,278	16,434	M. } Eerstveroordeelden.
	F. 5,265	6,183	5,309	6,296	5,756	V. }
	<b>Tot. : 13,487</b>	<b>18,193</b>	<b>18,748</b>	<b>23,574</b>	<b>22,190</b>	<b>Tot. }</b>
Récidivistes .....	H. 5,548	9,029	9,616	10,983	10,851	M. } Recidivisten.
	F. 2,091	2,799	2,355	2,561	2,439	V. }
	<b>Tot. : 7,639</b>	<b>11,828</b>	<b>11,971</b>	<b>13,544</b>	<b>13,290</b>	<b>Tot. }</b>
Ensemble .....	H. 13,770	21,039	23,055	28,261	27,285	M. } Samen.
	F. 7,356	8,982	7,664	8,857	8,195	V. }
	<b>Tot. : 21,126</b>	<b>30,021</b>	<b>30,719</b>	<b>37,118</b>	<b>35,480</b>	<b>Tot. }</b>
<b>B. Condamnés ayant :</b>						<b>B. Veroordeelden :</b>
commis leur infraction sous l'influence de la boisson ..	H. 11	15	45	25	6	M. } die handelden onder invloed van de drank.
	F. 1	8	11	44	2	V. }
	<b>Tot. : 12</b>	<b>23</b>	<b>56</b>	<b>69</b>	<b>8</b>	<b>Tot. }</b>
encouru au moins une condamnation pour ivresse publique .....	H. 1,178	2,108	2,149	2,335	2,286	M. } die minstens éénmaal voor openbare dronkenschap veroordeeld werden.
	F. 89	137	119	115	117	V. }
	<b>Tot. : 1,267</b>	<b>2,245</b>	<b>2,268</b>	<b>2,450</b>	<b>2,403</b>	<b>Tot. }</b>
encouru une condamnation pour ivresse publique et ayant en outre commis leur infraction sous l'influence de la boisson ....	H. 176	723	1,037	1,522	1,624	M. } die reeds voor openbare dronkenschap veroordeeld werden en bovendien het misdrijf pleegden onder invloed van de drank.
	F. 18	47	70	91	110	V. }
	<b>Tot. : 194</b>	<b>770</b>	<b>1,107</b>	<b>1,613</b>	<b>1,734</b>	<b>Tot. }</b>
<b>Total .....</b>	H. 1,365	2,846	3,231	3,882	3,916	M. } <b>Totaal.</b>
	F. 108	192	200	250	229	V. }
	<b>Tot. : 1,473</b>	<b>3,038</b>	<b>3,431</b>	<b>4,132</b>	<b>4,145</b>	<b>Tot. }</b>

III. Répartition des condamnés d'après l'état civil.  
III. Indeling der veroordeelden naar de burgerlijke staat.

SPÉCIFICATIONS	1943	1944	1945	1946	1947	1948	1949	OPSOMMING
<b>Hommes.</b>								<b>Mannen.</b>
Célibataires .....	10,990	6,598	4,127	6,887	7,566	10,046	9,793	Ongehuwd.
Mariés .....	23,367	14,106	8,983	13,170	14,435	16,950	16,233	Gehuwd.
Veufs .....	878	498	410	538	587	655	605	Weduwnaren.
Divorcés .....	445	322	221	414	457	599	646	Uit de echt gescheiden.
État civil inconnu .....	6	23	29	30	10	11	8	Burgerl. staat onbekend.
<b>Total :</b>	<b>35,686</b>	<b>21,547</b>	<b>13,770</b>	<b>21,039</b>	<b>23,055</b>	<b>28,261</b>	<b>27,285</b>	<b>Totaal.</b>
<b>Femmes.</b>								<b>Vrouwen.</b>
Célibataires .....	3,345	1,953	1,394	1,756	1,364	1,553	1,508	Ongehuwde.
Mariées .....	15,199	8,634	5,403	6,638	5,801	6,676	6,107	Gehuwde.
Veuves .....	1,004	549	395	408	326	383	356	Weduwen.
Divorcées .....	265	180	149	178	172	245	223	Uit de echt gescheiden.
État civil inconnu .....	2	5	15	2	1	—	1	Burgerl. staat onbekend.
<b>Total :</b>	<b>19,815</b>	<b>11,321</b>	<b>7,356</b>	<b>8,982</b>	<b>7,664</b>	<b>8,857</b>	<b>8,195</b>	<b>Totaal.</b>
<b>Total.</b>								<b>Totaal.</b>
Célibataires .....	14,335	8,551	5,521	8,643	8,930	11,599	11,301	Ongehuwden.
Mariés .....	38,566	22,740	14,386	19,808	20,236	23,626	22,340	Gehuwden.
Veufs .....	1,882	1,047	805	946	913	1,038	961	Weduwnaren.
Divorcés .....	710	502	370	592	629	844	869	Uit de echt gescheiden.
État civil inconnu .....	8	28	44	32	11	11	9	Burgerl. staat onbekend.
<b>Total :</b>	<b>55,501</b>	<b>32,868</b>	<b>21,126</b>	<b>30,021</b>	<b>30,719</b>	<b>37,118</b>	<b>35,480</b>	<b>Totaal.</b>

N. B. — Les renseignements concernant la répartition des condamnés d'après le degré d'instruction ne sont plus recueillis.

N. B. — De inlichtingen over de indeling van de veroordeelden naar de graad van onderricht worden niet meer ingewonnen.

IV. Classement des récidivistes d'après le nombre de condamnations encourues.  
IV. Indeling van de recidivisten naar het aantal opgelopen veroordelingen.

SPÉCIFICATIONS	Hommes — Mannen					Femmes — Vrouwen					OPSOMMING
	1945	1946	1947	1948	1949	1945	1946	1947	1948	1949	
2 condamnations ..	2,462	3,883	4,099	4,645	4,562	1,103	1,465	1,185	1,325	1,296	2 veroordelingen.
3 » ..	1,188	1,713	1,960	2,242	2,126	414	630	515	541	485	3 »
4 » ..	562	1,012	1,029	1,266	1,251	216	254	252	275	236	4 »
5 » ..	385	659	696	745	772	109	145	132	125	151	5 »
6 » et plus	951	1,762	1,832	2,085	2,140	249	305	271	295	271	6 » en meer.
<b>Total :</b>	<b>5,548</b>	<b>9,029</b>	<b>9,616</b>	<b>10,983</b>	<b>10,851</b>	<b>2,091</b>	<b>2,799</b>	<b>2,355</b>	<b>2,561</b>	<b>2,439</b>	<b>Totaal.</b>

Libérations conditionnelles. — Voorwaardelijke invrijheidstellingen.

(Source : Ministère de la Justice)

(Bron : Ministerie van Justitie)

SPÉCIFICATIONS	1942	1943	1944	1945	1946	1947	1948	1949	OPSOMMING
Hommes .....	1,117	1,630	890	684	1,722	6,729	5,469	5,432	Mannen.
Femmes .....	119	207	119	64	172	340	354	352	Vrouwen.
<b>Age :</b>									<b>Leeftijd :</b>
Moins de 20 ans .....	54	79	44	37	55	77	29	14	Minder dan 20 jaar.
De 20 à — de 25 ans .....	153	272	189	154	423	1,653	1,002	569	Van 20 tot — dan 25 jaar.
De 25 à — de 30 ans .....	180	280	143	122	347	1,652	1,395	1,757	Van 25 tot — dan 30 jaar.
De 30 à — de 40 ans .....	397	576	324	232	572	1,883	1,591	1,598	Van 30 tot — dan 40 jaar.
De 40 à — de 50 ans .....	296	380	202	137	359	1,283	1,215	1,192	Van 40 tot — dan 50 jaar.
De 50 à — de 60 ans .....	115	184	80	51	113	420	469	499	Van 50 tot — dan 60 jaar.
60 ans et plus .....	41	66	27	15	25	101	122	155	60 jaar en meer.
<b>Etat civil :</b>									<b>Burgerlijke stand :</b>
Célibataires .....	353	504	300	254	658	2,932	2,478	2,477	Ongehuwden.
Mariés .....	786	1,198	648	438	1,161	3,584	2,683	2,990	Gehuwden.
Veufs .....	60	74	37	36	38	173	135	140	Weduwnaren.
Divorcés .....	37	61	24	20	37	380	527	177	Uit de echt gescheiden.

Infractions individuelles (1). — 1949. — Individuele inbreuken (1).

a. Primaires. — b. Récidivistes. — a. Eerstveroordeelden. — b. Recidivisten.

FAITS COMMIS EN BELGIQUE dans un lieu déterminé en (2)	Communes de — Gemeenten van								Total — Totaal			FEITEN IN BELGIE BEDREVEN in een bepaalde plaats in (2)
	100,000 hab. et plus inw. en meer		25,000-100,000 habitants inwoners		10,000-25,000 habitants inwoners		moins de 10,000 mind. dan 10,000 hab. — inw.		a	b	Ensemble Samen	
	a	b	a	b	a	b	a	b				
Janvier .....	567	475	229	174	270	238	810	470	1,876	1,357	3,233	Januari.
Février .....	459	333	215	148	195	165	634	412	1,503	1,058	2,561	Februari.
Mars .....	435	372	164	156	219	202	713	434	1,531	1,164	2,695	Maart.
Avril .....	465	366	206	148	289	161	816	509	1,776	1,184	2,960	April.
Mai .....	548	410	208	183	246	211	950	638	1,952	1,442	3,394	Mei.
Juin .....	516	419	222	170	229	173	890	605	1,857	1,367	3,224	Juni.
Juillet .....	475	425	257	213	284	245	938	674	1,954	1,557	3,511	Juli.
Août .....	470	383	225	184	336	243	964	682	1,995	1,492	3,487	Augustus.
Septembre .....	512	457	223	171	262	244	986	677	1,983	1,549	3,532	September.
Octobre .....	464	409	216	190	261	195	794	523	1,735	1,317	3,052	October.
Novembre .....	448	332	211	155	238	195	664	402	1,561	1,084	2,645	November.
Décembre .....	504	383	212	154	254	202	650	433	1,620	1,172	2,792	December.
Période de plusieurs mois .....	293	33	108	7	115	7	263	14	779	61	840	Periode van meerdere maanden.
Époque inconnue ou indéterminée ....	758	241	418	193	311	89	1,116	457	2,603	980	3,583	Niet gekend of onbe- paald tijdstip.
<b>Total :</b>	<b>6,914</b>	<b>5,038</b>	<b>3,114</b>	<b>2,246</b>	<b>3,509</b>	<b>2,570</b>	<b>11,188</b>	<b>6,930</b>	<b>24,725</b>	<b>16,784</b>	<b>41,509</b>	<b>Totaal.</b>

(1) Par « infractions individuelles », il y a lieu d'entendre toutes les infractions définitivement jugées, entrant dans la statistique criminelle et commises en 1949 par les 35,480 condamnés retenus par cette statistique.

(2) Non compris 1,399 faits commis en Belgique dans un lieu inconnu ou indéterminé et 122 faits commis à l'étranger.

(1) Door « individuele inbreuken », moet worden verstaan alle inbreuken in kracht van gewijsde getreden bij opname in de criminele statistiek en in 1949 bedreven door de 35,480 veroordeelden in deze statistiek bevat.

(2) Niet inbegrepen 1,399 feiten in België in een niet gekende of onbepaalde plaats bedreven en 122 feiten in het buitenland bedreven.



## Justice civile et commerciale. — Burgerlijke zaken en handelszaken.

SPÉCIFICATIONS	1945	1946	1947	1948	1949	OPSOMMING
<b>Justices de paix.</b>						<b>Vredegerechten.</b>
Affaires terminées ayant été inscrites :						Afgehandelde zaken ingeschreven :
sur citation .....	55,271	70,287	67,472	77,699	84,662	op dagvaarding.
sur comparution volontaire .....	61,799	73,814	68,130	76,408	84,557	op vrijwillige verschijning.
Affaires terminées :						Zaken afgehandeld :
à l'amiable ou restées sans suite						bij minnelijke schikking of zonder
connue .....	64,828	78,213	74,581	80,196	89,707	bekend gevolg gebleven.
par jugement .....	52,242	65,888	61,021	73,911	79,512	bij vonnis.
<b>Total :</b>	<b>117,070</b>	<b>144,101</b>	<b>135,602</b>	<b>154,107</b>	<b>169,219</b>	<b>Totaal.</b>
<b>Tribunaux de commerce.</b>						<b>Rechtbanken van koophandel</b>
Affaires nouvelles introduites pendant l'année .....	8,393	14,632	27,181	34,231	37,577	Nieuwe zaken in de loop van het jaar ingeleid.
Affaires terminées :						Zaken afgehandeld :
par jugement .....	4,680	9,710	19,188	26,009	30,678	bij vonnis.
par transaction, radiation, etc. ..	1,903	5,492	6,017	8,223	8,303	bij dading, schrapping, enz.
Affaires restant à juger .....	10,550	11,357	15,371	17,546	18,720	Nog te berechten zaken.
Nombre des :						Aantal :
sursis de paiement .....	—	1	2	—	—	opschorsingen van betaling.
concordats judiciaires homologués	4	11	16	15	64	bekrachtigde gerechtel. concordat.
faillites déclarées .....	22	67	187	339	427	verklaarde faillissementen.
<b>Tribunaux de première instance</b>						<b>Rechtbanken van eerste aanleg.</b>
Affaires nouvelles introduites pendant l'année .....	17,762	30,553	30,683	30,502	35,798	Nieuwe zaken in de loop van het jaar ingeleid.
Affaires terminées :						Zaken afgehandeld :
par jugement .....	10,980	20,816	23,736	26,884	32,071	bij vonnis.
par transaction, radiation, etc. ..	2,503	3,175	3,484	4,794	8,501	bij dading, schrapping, enz.
Affaires restant à juger .....	26,281	33,284	37,259	36,910	32,792	Nog te berechten zaken.
Nombre de jugements accueillant des demandes en matière de :						Aantal uitspraken rechtstreeks verleend aan vorderingen tot :
divorce .....	3,453	6,624	7,063	6,923	6,049	echtscheiding.
séparation de corps .....	155	200	273	277	291	scheiding van tafel en bed.
Jugements statuant sur les demandes de « Pro Deo » .....	6,561	5,860	5,578	6,075	6,522	Vonnissen waarbij uitspraak gedaan wordt over aanvragen tot kosteloze rechtspleging ;
dont accordées .....	5,722	5,102	5,092	5,553	6,014	waarvan ingewilligd.
<b>Cours d'appel.</b>						<b>Hoven van Beroep.</b>
Affaires inscrites :						Ingeschreven zaken :
pendantes au début de l'année. . .	4,329	4,241	4,428	4,760	5,298	hangend bij 't begin van 't jaar.
nouvelles, introduites pendant l'année	1,420	2,085	2,487	3,038	3,402	nouwe, in de loop v. h. jaar ingel.
Affaires terminées :						Afgehandelde zaken :
par arrêt au fond .....	1,129	1,686	1,734	2,037	2,396	bij arrest ten gronde.
par transaction, abandon, etc. . .	379	212	421	463	696	bij dading, afst. v. instantie, enz.
Affaires restant à juger .....	4,241	4,428	4,760	5,298	5,608	Nog te berechten zaken.
Arrêts rendus :						Arresten verleend :
en matière électorale .....	—	533	—	—	—	in verkiezingszaken.
en matière fiscale .....	101	247	452	243	389	in fiskale zaken.
<b>Cour de cassation, 1<sup>re</sup> chambre.</b>						<b>Hof van verbreking, 1<sup>e</sup> kamer.</b>
Affaires inscrites :						Ingeschreven zaken :
pendantes au début de l'année. . .	(a)	196	150	136	186	hangend bij 't begin van 't jaar.
nouvelles, introd. pendant l'année	65	60	102	151	129	nouwe, in de loop v. h. jaar ingel.
Affaires terminées :						Zaken afgehandeld :
par arrêt au fond .....	56	101	99	100	122	bij arrest ten gronde.
par arrêt décrétant la déchéance, le désistement .....	4	5	2	1	3	bij arrest van vervallenverklaring, van afstand van instantie.
Affaires restant à juger .....	(a)	150	136	186	190	Nog te berechten zaken.

(a) Les archives ont été détruites lors de l'incendie du Palais de Justice.

(a) De archiefstukken werden vernield in de brand van het Justitiepaleis.

**Déclarations de faillite et demandes de concordat judiciaire.  
Faillietverklaringen en aanvragen om gerechtelijk concordaat.**

Ressorts de Cour d'appel	Déclarations de faillite Faillietverklaringen						Demandes de concordat judiciaire Aanvragen om gerechtelijk concordaat						Rechtsgebieden der Hoven van beroep
	1944	1945	1946	1947	1948	1949	1944	1945	1946	1947	1948	1949	
Bruxelles ..	11	8	46	111	204	267	2	—	3	18	25	63	Brussel. Gent. Luik.
Gand .....	9	13	15	48	71	81	—	—	3	8	8	29	
Liège .....	—	1	6	28	64	79	1	—	1	15	25	42	
<i>Le Royaume :</i>	<b>20</b>	<b>22</b>	<b>67</b>	<b>187</b>	<b>339</b>	<b>427</b>	<b>3</b>	<b>—</b>	<b>7</b>	<b>41</b>	<b>58</b>	<b>134</b>	<i>Het Rijk.</i>

**Faillites terminées par liquidation. — Door vereffening beëindigde faillissementen.**

SPÉCIFICATIONS	Importance du passif — Bedrag van het passief							Tot.	OPSOMMING
	Moins de Minder dan 50,000 fr	50,000 à - tot 100,000 fr	100,000 à - tot 200,000 fr	200,000 à - tot 500,000 fr	500,000 à - tot 1,000,000 fr	1,000,000 fr et plus en meer			

**1948.**

<i>Dividende distribué :</i>								<i>Uitkering :</i>							
Aucun .....	—	—	—	—	—	1	—	1	Geen.						
Moins de 10 % .....	—	1	4	5	2	7	19	19	Minder dan 10 %.						
10 à moins de 20 % .....	1	1	1	4	—	1	8	8	10 tot minder dan 20 %.						
20 à moins de 30 % .....	1	—	3	—	—	—	4	4	20 tot minder dan 30 %.						
30 à moins de 50 % .....	1	—	—	—	1	1	3	3	30 tot minder dan 50 %.						
50 à moins de 75 % .....	—	—	—	1	—	2	3	3	50 tot minder dan 75 %.						
75 % et plus .....	1	—	—	—	—	—	1	1	75 % en meer.						
Païement intégral .....	3	1	—	1	—	1	6	6	Volledige uitkering.						
Inconnu .....	1	3	—	2	1	—	7	7	Onbekend.						
<b>Total :</b>	<b>8</b>	<b>6</b>	<b>8</b>	<b>13</b>	<b>5</b>	<b>12</b>	<b>52</b>	<b>52</b>	<b>Totaal.</b>						
<i>Emploi (1,000 fr) de l'actif.</i>								<i>Benutting (1,000 fr) van het actief.</i>							
Passif chirographaire .....	164	375	1,169	4,224	3,134	34,707	43,773	43,773	Onderhands passief.						
Actif réalisé .....	103	272	235	1,884	963	15,031	18,488	18,488	Te gelde gem. actief.						
Frais divers .....	20	114	25	133	77	580	949	949	Kosten van alle aard.						
Honoraires des curateurs .....	12	47	41	185	58	799	1,142	1,142	Honor. der curatoren.						
Païem. aux créanciers privil.	5	27	31	805	447	5,361	6,676	6,676	Uitk. aan de bevoorr. schuld.						
Païement aux créanciers chirographaires .....	66	84	137	760	381	8,291	9,719	9,719	Uitkering aan de onbevoorr. schuldeisers.						
<b>Total des païements :</b>	<b>370</b>	<b>919</b>	<b>1,638</b>	<b>7,991</b>	<b>5,060</b>	<b>64,769</b>	<b>80,747</b>	<b>80,747</b>	<b>Totaal der uitkeringen.</b>						

**1949.**

<i>Dividende distribué.</i>								<i>Uitkering.</i>							
Aucun .....	—	—	—	—	—	—	—	—	Geen.						
Moins de 10 % .....	—	—	—	—	—	—	—	—	Minder dan 10 %.						
10 à moins de 20 % .....	—	—	—	—	—	—	—	—	10 tot minder dan 20 %.						
20 à moins de 30 % .....	—	—	—	—	—	—	—	—	20 tot minder dan 30 %.						
30 à moins de 50 % .....	—	—	—	—	—	—	—	—	30 tot minder dan 50 %.						
50 à moins de 75 % .....	—	—	1	1	—	1	3	3	50 tot minder dan 75 %.						
75 % et plus .....	—	—	—	—	—	—	—	—	75 % en meer.						
Païement intégral .....	—	—	1	—	—	—	1	1	Volledige uitkering.						
Inconnu .....	1	1	1	1	—	1	5	5	Onbekend.						
<b>Total :</b>	<b>1</b>	<b>1</b>	<b>3</b>	<b>2</b>	<b>—</b>	<b>2</b>	<b>9</b>	<b>9</b>	<b>Totaal.</b>						
<i>Emploi (1,000 fr) de l'actif.</i>								<i>Benutting (1,000 fr) van het actief.</i>							
Passif chirographaire .....	249	578	2,041	7,075	4,797	53,662	68,402	68,402	Onderhands passief.						
Actif réalisé .....	470	547	836	1,733	1,957	17,978	23,521	23,521	Te gelde gem. actief.						
Frais divers .....	32	53	142	208	655	1,530	2,620	2,620	Kosten van alle aard.						
Honoraires des curateurs .....	26	54	110	153	127	873	1,343	1,343	Honor. der curatoren.						
Païem. aux créanc. privilégiés	326	98	242	674	691	456	2,487	2,487	Uitk. aan de bevoorr. schuld.						
Païement aux créanciers chirographaires .....	86	342	342	698	484	15,119	17,071	17,071	Uitkering aan de onbevoorr. schuldeisers.						
<b>Total des païements :</b>	<b>1,189</b>	<b>1,672</b>	<b>3,713</b>	<b>10,541</b>	<b>8,711</b>	<b>89,618</b>	<b>115,444</b>	<b>115,444</b>	<b>Totaal der uitkeringen.</b>						

**Population des dépôts de mendicité, des maison de refuge,  
des établissements d'observation et d'éducation de l'Etat (a).  
Bevolking der bedelaarsgestichten,  
toevluchtshuizen, rijkswaarnemings- en opvoedingsgestichten (a).  
(Situation au 31 décembre 1949. — Toestand op 31 December 1949).**

ANNÉES JAREN	Dépôts de mendicité Bedelaarsgestichten			Maisons de refuge Toevluchtshuizen			Établissements d'observation de l'État Rijkswaarnemings- gestichten			Établissements d'éducation de l'État Rijksopvoedings- gestichten		
	Hommes Mannen	Femmes Vrouwen	Total Totaal	Hommes Mannen	Femmes Vrouwen	Total Totaal	Hommes Mannen	Femmes Vrouwen	Total Totaal	Hommes Mannen	Femmes Vrouwen	Total Totaal
1939	862	75	937	721	58	779	115	31	146	523	175	698
1940	514	74	588	300	47	347	151	42	193	428	170	598
1941	409	62	471	384	54	438	149	57	206	576	110	686
1942	205	62	267	424	54	478	135	45	180	709	134	843
1943	118	58	176	339	62	401	8	45	53	731	142	783
1944	75	35	110	238	29	267	32	57	89	623	139	762
1945	111	52	163	210	35	245	213	69	282	833	160	993
1946	156	68	224	203	55	258	175	60	235	851	128	979
1947	226	63	289	217	47	264	183	49	232	768	172	940
1948	265	79	344	276	35	311	181	65	246	765	162	927
1949	241	82	323	353	32	385	157	69	226	725	162	887

(a) Y compris les établissements spéciaux pour anormaux et l'asile clinique de Bruges pour jeunes filles atteintes de maladies vénériennes.

(a) Inbegrepen de bijzondere Rijksinstellingen voor abnormalen en het Klinisch gesticht van Brugge voor jonge meisjes door venerische ziekten aangetast.

**Juges des enfants. — Kinderrechters.**

ANNÉES JAREN	Mineurs jugés pour — Minderjarigen gevonnist voor						Total Totaal
	Vagabondage ou mendicité Landloperij of bedelarij	Inconduite Wangedrag	Prostitution débauche, jeux, etc. Prostitutie, ontucht, spel, enz.	Faits qualifiés infraction Feiten als misdrijf gequalificeerd	Infraction à la loi scolaire Overtreding van de schoolwet		
1939	127	528	125	1,210	39	2,029	
1940	81	441	92	1,640	59	2,313	
1941	304	999	119	3,191	89	4,702	
1942	339	1,212	125	3,283	151	5,110	
1943	378	1,183	115	3,020	122	4,908	
1944	169	626	56	1,616	193	2,660	
1945	184	1,446	72	2,086	64	3,852	
1946	316	1,849	77	2,295	214	4,751	
1947	230	1,113	90	1,867	237	3,537	
1948	210	781	96	2,064	200	3,351	
1949	118	619	53	1.643	172	2,605	

**Aliénés placés dans des établissements. Krankzinnigen opgenomen in gestichten.**

SEXE	1943	1944	1945	1946	1947	1948	1949	GESLACHT
Hommes	10,403	10,305	10,521	10,705	10,794	11,147	14,066	Mannen.
Femmes	10,855	11,656	11,815	11,900	11,870	12,197	15,498	Vrouwen.
Total :	(a)21,258	(a)21,961	22,336	22,605	22,664	23,344	29,564	Totaal.

(a) Now compris les asiles d'Eupen et de Henri-Chapelle.

(a) Niet inbegrepen de krankzinnigengestichten te Eupen en Hendrik-Capelle.

**Statistique des sourds-muets et des aveugles.**  
**Statistiek van de blinden en van de doofstommen.**  
 Situation au 31 décembre. — Toestand op 31 December.  
 I. Répartition par province. — I. Indeling per provincie.

(Source : Ministère de la Justice)

(Bron : Ministerie van Justitie)

ANNÉES JAREN	Sexe Geslacht		Antwerpen Anvers	Brabant	West- Vlaand. Flandre occident.	Oost- Vlaand. Flandre orientale	Hainaut Hene- gouwen	Liège Luik	Limbourg Limbourg	Luxem- bourg Luxem- bourg	Namur Namen	Le Royaume Het Rijk
<b>Sourds-muets. — Doofstommen.</b>												
1947	H.	M.	324	623	359	451	296	307	157	68	91	2,676
	F.	V.	285	404	240	322	248	253	119	44	111	2,026
1948	H.	M.	331	622	372	442	305	302	187	57	88	2,706
	F.	V.	278	399	242	346	255	244	155	31	108	2,058
1949	H.	M.	327	675	360	454	363	307	188	56	85	2,815
	F.	V.	283	444	263	335	270	253	142	39	102	2,131
1950	H.	M.	294	673	365	449	505	305	156	52	90	2,889
	F.	V.	291	435	250	343	390	234	160	47	110	2,260
<b>Aveugles. — Blinden.</b>												
1947	H.	M.	250	574	244	243	399	327	91	31	89	2,248
	F.	V.	141	296	191	169	277	236	78	13	53	1,454
1948	H.	M.	264	583	262	244	415	378	96	35	76	2,353
	F.	V.	158	329	177	171	282	247	80	19	49	1,512
1949	H.	M.	274	628	271	261	342	360	103	54	110	2,403
	F.	V.	175	356	183	186	262	267	88	28	64	1,609
1950	H.	M.	294	634	293	275	577	328	131	77	111	2,720
	F.	V.	171	363	199	164	463	256	81	26	74	1,800

**II. Répartition d'après l'instruction. — II. Indeling naar het onderricht.**

GROUPES — GROEPEN	1947		1948		1949		1950	
	Hommes Mannen	Femmes Vrouwen	Hommes Mannen	Femmes Vrouwen	Hommes Mannen	Femmes Vrouwen	Hommes Mannen	Femmes Vrouwen
<b>Sourds-muets. — Doofstommen.</b>								
a) Non susceptibles de recevoir l'instruction. — Niet vatbaar voor onderwijs .....	287	270	323	272	317	307	322	312
b) Susceptibles de recevoir l'instruction, dont : — Vatbaar voor onderwijs, waarvan :								
1° ne la recevant pas ou ne l'ayant pas reçue; — niet onderwezen worden of zijn .....	224	167	186	143	239	157	202	145
2° la recevant chez eux ou l'ayant reçue chez eux ou dans un institut; — aan huis of in een gesticht onderwezen worden of zijn .....	1,453	1,067	1,429	1,094	1,433	1,095	1,571	1,189
3° la recevant dans un institut spécial; — in een speciaal gesticht onderwezen worden .....	712	522	768	549	826	572	794	614
<i>Total. — Totaal :</i>	<b>2,389</b>	<b>1,756</b>	<b>2,383</b>	<b>1,786</b>	<b>2,498</b>	<b>1,824</b>	<b>2,567</b>	<b>1,948</b>
<i>Total général. — Algemeen totaal :</i>	<b>2,676</b>	<b>2,026</b>	<b>2,706</b>	<b>2,058</b>	<b>2,815</b>	<b>2,131</b>	<b>2,889</b>	<b>2,260</b>
<b>Aveugles. — Blinden.</b>								
a) Non susceptibles de recevoir l'instruction. — Niet vatbaar voor onderwijs .....	727	534	809	578	835	656	892	682
b) Susceptibles de recevoir l'instruction, dont : — Vatbaar voor onderwijs, waarvan :								
1° ne la recevant pas ou ne l'ayant pas reçue; — niet onderwezen worden of zijn .....	346	280	339	267	362	283	329	231
2° la recevant chez eux ou l'ayant reçue chez eux ou dans un institut; — aan huis of in een gesticht onderwezen worden of zijn .....	826	436	832	462	889	489	1,146	706
3° la recevant dans un institut spécial; — in een speciaal gesticht onderwezen worden .....	349	204	373	205	317	181	353	181
<i>Total. — Totaal :</i>	<b>1,521</b>	<b>920</b>	<b>1,544</b>	<b>934</b>	<b>1,568</b>	<b>953</b>	<b>1,828</b>	<b>1,118</b>
<i>Total général. — Algemeen totaal :</i>	<b>2,248</b>	<b>1,454</b>	<b>2,353</b>	<b>1,512</b>	<b>2,403</b>	<b>1,609</b>	<b>2,720</b>	<b>1,800</b>

**Statistiques politiques et statistiques diverses**  
**Staatkundige statistieken en andere statistieken**

**Elections pour le renouvellement intégral de la Chambre des Représentants en 1950.**  
**Verkiezingen voor de algehele vernieuwing van de Kamer**  
**der Volksvertegenwoordigers in 1950.**

(Source : Ministère de l'Intérieur)

(Bron : Ministerie van Binnenlandse Zaken)

ARRONDISSEMENTS ET PROVINCES ÉLECTORAUX	Représentants Volksvertegenwoordigers			Candidats titulaires Candidaat-titularissen	Electeurs — Kiezers				% des absents % der afwezigen	Votes valables Geldige stemmen	% votes blancs et nuls % blanco en ongediende stemmen	Diviseur électoral Kiesdeler	VERKIEZINGS- ARRONDISSEMENTEN EN PROVINCIËS
	à élire te verkiezen	réélus herkozen	nouveaux élus nieuwverkozen		inscrits — ingeschreven			ayant voté die gestemd hebben					
					Hommes Mannen	Femmes (1) Vrouwen	Total Totaal						
Anvers .....	20	18	2	84	246,111	274,668	520,779	482,772	7.30.	461,125	4.48	23,056	Antwerpen.
Malines .....	6	6	—	24	81,539	83,832	165,371	155,681	5.86	147,943	4.97	24,657	Mechelen.
Turnhout .....	6	6	—	24	71,658	70,084	141,742	134,442	5.15	126,066	6.23	21,011	Turnhout.
<i>Anvers :</i>	<b>32</b>	<b>30</b>	<b>2</b>	<b>132</b>	<b>399,308</b>	<b>428,584</b>	<b>827,892</b>	<b>772,895</b>	<b>6.64</b>	<b>735,134</b>	<b>4.89</b>	<b>22,973</b>	<i>Antwerpen.</i>
Bruxelles .....	32	28	4	128	413,293	492,386	905,679	825,928	8.80	778,538	5.74	24,329	Brussel.
Louvain .....	7	7	—	28	104,844	106,327	211,171	197,242	6.60	182,729	7.36	26,104	Leuven.
Nivelles .....	5	3	2	20	63,428	66,796	130,224	119,617	8.14	114,025	4.67	22,805	Nijvel.
<i>Brabant :</i>	<b>44</b>	<b>38</b>	<b>6</b>	<b>176</b>	<b>581,565</b>	<b>665,509</b>	<b>1,247,074</b>	<b>1,142,787</b>	<b>8.36</b>	<b>1,075,292</b>	<b>5.91</b>	<b>24,438</b>	<i>Brabant.</i>
Bruges .....	5	4	1	22	61,413	66,889	128,302	119,351	6.98	112,744	5.53	22,548	Brugge.
Furnes - Dixmude - Oostende .	5	5	—	20	61,792	66,420	128,212	116,952	8.78	108,320	7.38	21,664	Veurne-Diksmuide - Oostende.
Roulers - Tielt .	5	5	—	20	60,356	63,540	123,896	116,413	6.04	109,838	5.65	21,967	Roeselare - Tielt.
Courtrai .....	6	6	—	24	86,915	90,100	177,015	167,226	5.53	159,442	4.65	26,573	Kortrijk.
Ypres .....	3	2	1	12	38,747	40,155	78,902	73,716	6.57	69,339	5.94	23,113	Ieper.
<i>Flandre occident. :</i>	<b>24</b>	<b>22</b>	<b>2</b>	<b>98</b>	<b>309,223</b>	<b>327,104</b>	<b>636,327</b>	<b>593,658</b>	<b>6.71</b>	<b>559,683</b>	<b>5.72</b>	<b>23,320</b>	<i>West-Vlaander.</i>
Gand - Eeklo ..	13	13	—	52	167,624	184,567	352,191	327,237	7.08	310,458	5.13	23,881	Gent - Eeklo.
Alost .....	6	6	—	24	76,131	80,285	156,416	145,766	6.81	139,905	4.02	23,317	Aalst.
Audenarde .....	3	2	1	12	38,391	39,890	78,281	73,394	6.24	70,109	4.47	23,369	Oudenaarde.
Termonde .....	4	3	1	16	52,124	52,374	104,498	97,559	6.64	92,737	4.94	23,184	Dendermonde.
Saint-Nicolas ..	4	4	—	16	58,676	59,609	118,285	110,816	6.31	106,357	4.02	26,589	Sint-Niklaas.
<i>Flandre orient. :</i>	<b>30</b>	<b>28</b>	<b>2</b>	<b>120</b>	<b>392,946</b>	<b>416,725</b>	<b>809,671</b>	<b>754,772</b>	<b>6.78</b>	<b>719,566</b>	<b>4.66</b>	<b>23,986</b>	<i>Oost-Vlaanderen.</i>
Charleroi .....	11	9	2	44	140,017	151,347	291,364	267,664	8.13	256,949	4.00	23,359	Charleroi.
Mons .....	7	6	1	28	84,893	92,115	177,008	161,870	8.55	154,850	4.34	22,121	Bergen.
Soignies .....	4	4	—	16	54,846	57,813	112,659	103,727	7.93	99,659	3.92	24,914	Zinnik.
Thuin .....	4	3	1	16	43,388	45,975	89,363	82,093	8.13	78,360	4.55	19,590	Thuin.
Tournai - Ath .	6	6	—	24	78,645	81,784	160,429	147,626	7.98	140,006	5.16	23,334	Doornik - Aat.
<i>Hainaut :</i>	<b>32</b>	<b>28</b>	<b>4</b>	<b>128</b>	<b>401,789</b>	<b>429,034</b>	<b>830,823</b>	<b>762,980</b>	<b>8.17</b>	<b>729,824</b>	<b>4.35</b>	<b>22,807</b>	<i>Henegouwen.</i>
Liège .....	14	13	1	56	179,289	202,668	381,957	352,477	7.72	338,567	3.95	24,183	Luik.
Huy - Waremme	4	3	1	16	57,909	60,104	118,013	109,282	7.40	103,973	4.86	25,993	Hoei - Borgworm
Verviers .....	6	5	1	24	71,274	80,356	151,630	141,010	7.00	130,825	7.82	21,804	Verviers.
<i>Liège :</i>	<b>24</b>	<b>21</b>	<b>3</b>	<b>96</b>	<b>308,472</b>	<b>343,128</b>	<b>651,600</b>	<b>602,769</b>	<b>7.49</b>	<b>573,365</b>	<b>4.88</b>	<b>23,890</b>	<i>Luik.</i>
Hasselt .....	5	5	—	15	58,318	57,412	115,730	109,455	5.42	100,474	8.20	20,094	Hasselt.
Tongres - Maaseik .....	6	5	1	18	66,951	64,877	131,828	124,437	5.61	116,590	6.31	19,431	Tongeren - Maaseik.
<i>Limbourg :</i>	<b>11</b>	<b>10</b>	<b>1</b>	<b>33</b>	<b>125,269</b>	<b>122,289</b>	<b>247,558</b>	<b>233,892</b>	<b>5.52</b>	<b>217,064</b>	<b>7.19</b>	<b>19,733</b>	<i>Limburg.</i>
Arlon - Marchen-Famenne - Bastogne ...	3	2	1	9	39,035	39,817	78,852	72,527	8.02	66,122	8.83	22,040	Aarlen - Marchen-Famenne - Bastenaken.
Neufchâteau - Virton .....	3	2	1	9	31,083	32,468	63,551	59,351	6.61	55,145	7.09	18,381	Neufchâteau - Virton.
<i>Luxembourg :</i>	<b>6</b>	<b>4</b>	<b>2</b>	<b>18</b>	<b>70,118</b>	<b>72,285</b>	<b>142,403</b>	<b>131,878</b>	<b>7.39</b>	<b>121,267</b>	<b>8.05</b>	<b>20,211</b>	<i>Luxemburg.</i>
Namur .....	5	5	—	20	70,578	76,274	146,852	135,629	7.64	128,890	4.97	25,778	Namen.
Dinant - Philippeville .....	4	4	—	16	45,914	49,338	95,252	88,016	7.60	82,722	6.01	20,680	Dinant - Philippeville.
<i>Namur :</i>	<b>9</b>	<b>9</b>	<b>—</b>	<b>36</b>	<b>116,492</b>	<b>125,612</b>	<b>242,104</b>	<b>223,645</b>	<b>7.62</b>	<b>211,612</b>	<b>5.38</b>	<b>23,512</b>	<i>Namen.</i>
<i>Le Royaume :</i>	<b>212</b>	<b>190</b>	<b>22</b>	<b>837</b>	<b>2,705,182</b>	<b>2,930,270</b>	<b>5,635,452</b>	<b>5,219,276</b>	<b>7.38</b>	<b>4,942,807</b>	<b>5.30</b>	<b>23,315</b>	<i>Het Rijk.</i>
1949	212	160	52	1,129	2,705,182	2,930,270	5,635,452	5,320,263	5.59	5,030,930	5.44	—	1949.
1946	202	92	110	1,061	2,719,506	5,290	2,724,796	2,460,529	9.70	2,365,638	3.86	—	1946.
1939	202	149	53	1,231	2,659,581	7,760	2,667,341	2,488,879	6.69	2,338,437	6.04	—	1939.
1936	202	123	79	1,324	2,644,664	8,043	2,652,707	2,511,266	5.34	2,362,454	5.93	—	1936.
1932	187	139	48	1,068	2,547,154	8,589	2,555,743	2,409,553	5.72	2,335,192	5.09	—	1932.
1929	187	151	36	931	2,488,106	9,340	2,497,446	2,346,729	6.03	2,230,065	4.97	—	1929.
1925	187	151	36	936	2,335,976	10,130	2,346,096	2,178,196	7.16	2,079,624	4.53	—	1925.
1921	186	142	44	1,028	—	—	2,226,797	2,029,293	8.87	1,931,967	4.80	—	1921.

(1) Les femmes ont obtenu le droit de vote pour les Chambres par la loi du 27 mars 1948. (Moniteur du 22 avril 1948).

(1) De vrouwen hebben het stemrecht voor de Kamers verkregen door de wet van 27 Maart 1948 (Staatsblad van 22 April 1948).

**Elections pour le renouvellement intégral du Sénat en 1950.**  
**Verkiezingen voor de algehele vernieuwing van de Senaat in 1950.**

(Source : Ministère de l'Intérieur)

(Bron : Ministerie van Binnenlandse Zaken)

ARRONDISSEMENTS ET PROVINCES ELECTORAUX	Sénateurs - Senatoren			Candidats titulaires  Candidaat- titularissen	Electeurs - Kiezers		Pourcent. des absents  Percent. der afwezigen	Votes valables  Geldige stemmen	% votes blancs et nuls % blanco en ongeldige stemmen	Diviseur électoral  Kies- deler	VERKIEZINGS- ARRON- DISSEMENTEN EN -PROVINCIES
	à élire  te ver- kiezen	an- ciens réélus  her- kozen	nou- veaux élus  niew- ver- kozen		inscrits  inge- schreven	ayant voté  die gestemd hebben					
Anvers .....	10	10	—	40	520,779	482,794	7.29	459,834	4.75	45,983	Antwerpen.
Malines - Turnhout...	6	5	1	22	307,113	290,113	5.53	272,600	6.04	45,433	Mechelen - Turnhout.
<i>Anvers :</i>	<b>16</b>	<b>15</b>	<b>1</b>	<b>62</b>	<b>827,892</b>	<b>772,907</b>	<b>6.64</b>	<b>732,434</b>	<b>5.24</b>	<b>45,777</b>	<i>Antwerpen.</i>
Bruxelles .....	16	15	1	64	905,679	825,960	8.80	769,689	6.81	48,105	Brussel.
Louvain .....	4	3	1	16	211,171	197,228	6.60	181,965	7.74	45,491	Leuven.
Nivelles .....	2	—	2	8	130,224	119,611	8.15	113,335	5.25	56,667	Nijvel.
<i>Brabant :</i>	<b>22</b>	<b>18</b>	<b>4</b>	<b>88</b>	<b>1,247,074</b>	<b>1,142,799</b>	<b>8.36</b>	<b>1,064,989</b>	<b>6.81</b>	<b>48,409</b>	<i>Brabant.</i>
Bruges .....	2	1	1	9	128,302	119,350	6.98	111,397	6.66	55,698	Brugge.
Furnes - Dixmude - Os- tende .....	2	1	1	8	128,212	116,954	8.78	107,254	8.29	53,627	Veurne - Diksmuide - Oostende.
Roulers-Tielt .....	3	3	—	10	123,896	116,408	6.04	109,576	5.87	36,525	Roesselare - Tielt.
Courtrai - Ypres .....	5	4	1	20	255,917	240,942	5.85	227,127	5.73	45,425	Kortrijk - Ieper.
<i>Flandre occidentale :</i>	<b>12</b>	<b>9</b>	<b>3</b>	<b>47</b>	<b>636,327</b>	<b>593,654</b>	<b>6.71</b>	<b>555,354</b>	<b>8.09</b>	<b>46,280</b>	<i>West-Vlaanderen.</i>
Gand - Eeklo .....	7	7	—	28	352,191	327,222	7.09	308,587	5.69	44,083	Gent - Eeklo.
Saint-Nicolas - Ter- monde .....	4	4	—	16	222,783	208,383	6.46	197,729	5.11	49,432	Sint-Niklaas - Dender- monde.
Alost - Audenarde ...	4	2	2	16	234,697	219,155	6.62	208,417	4.90	52,104	Aalst-Oudenaarde.
<i>Flandre orientale :</i>	<b>15</b>	<b>13</b>	<b>2</b>	<b>60</b>	<b>809,671</b>	<b>754,760</b>	<b>6.78</b>	<b>714,733</b>	<b>5.30</b>	<b>47,649</b>	<i>Oost-Vlaanderen.</i>
Mons - Soignies .....	6	5	1	24	289,667	265,605	8.31	253,651	4.50	42,275	Bergen - Zinnik.
Charleroi - Thuin ...	7	6	1	28	380,727	349,762	8.13	334,019	4.50	47,717	Charleroi - Thuin.
Tournai - Ath .....	3	3	—	12	160,429	147,618	7.98	139,349	5.60	46,449	Doornik - Aat.
<i>Hainaut :</i>	<b>16</b>	<b>14</b>	<b>2</b>	<b>64</b>	<b>830,823</b>	<b>762,985</b>	<b>8.17</b>	<b>727,019</b>	<b>4.71</b>	<b>45,439</b>	<i>Henegouwen.</i>
Liège .....	7	7	—	28	381,957	352,467	7.72	337,785	4.16	48,255	Luik.
Huy - Waremme ...	2	2	—	8	118,013	109,281	7.40	103,162	5.60	51,581	Hoei - Borgworm.
Verviers .....	3	2	1	9	151,630	141,030	6.99	129,839	7.93	43,279	Verviers.
<i>Liège :</i>	<b>12</b>	<b>11</b>	<b>1</b>	<b>45</b>	<b>651,600</b>	<b>602,778</b>	<b>7.49</b>	<b>570,786</b>	<b>5.31</b>	<b>47,566</b>	<i>Luik.</i>
<i>Limbourg</i> .....	5	4	1	15	247,558	233,904	5.52	214,986	8.09	42,997	<i>Limburg.</i>
<i>Luxembourg</i> .....	3	2	1	9	142,403	131,880	7.39	120,697	8.48	40,232	<i>Luxemburg.</i>
<i>Namur</i> .....	5	3	2	20	242,104	223,623	7.63	210,940	5.67	42,188	<i>Namen.</i>
<i>Le Royaume :</i>	<b>106</b>	<b>89</b>	<b>17</b>	<b>410</b>	<b>5,635,452</b>	<b>5,219,290</b>	<b>7.38</b>	<b>4,911,938</b>	<b>5.89</b>	<b>46,339</b>	<i>Het Rijk.</i>

**Résultats antérieurs. — Vorige uitslagen.**

1949 .....	106	69	37	534	5,635,452	5,318,624	5.62	4,980,903	6.35	—	1949.
1946 .....	101	40	61	492	2,724,796	2,460,403	9.70	2,338,255	4.96	—	1946.
1939 .....	101	57	44	534	2,667,341	2,488,863	6.70	2,289,830	8.00	—	1939.
1936 .....	101	53	48	554	2,652,707	2,511,258	5.33	2,299,434	8.43	—	1936.
1932 .....	93	65	28	414	2,555,743	2,409,533	5.72	2,289,562	4.98	—	1932.
1929 .....	93	72	21	355	2,497,446	2,346,636	6.04	2,178,973	7.14	—	1929.
1925 .....	93	70	23	307	2,346,096	2,175,008	7.29	2,028,202	6.75	—	1925.
1921 .....	93	55	38	319	2,226,797	2,026,740	8.98	1,863,332	8.06	—	1921.

## Elections pour le renouvellement intégral des conseils provinciaux en 1950. Verkiezingen voor de algehele vernieuwing der provincieraden in 1950.

(Source : Ministère de l'Intérieur)

(Bron : Ministerie van Binnenlandse Zaken)

ARRONDISSEMENTS ADMINISTRATIFS	Conseillers provinciaux Provinciale raadsleden			Nombre de candidats s'étant présentés  Aantal voor- gedragen can- didaten	Electeurs Kiezers		Pour- cent. des absents  Per- cent. der afwe- zigen	Votes valables  Geldige stemmen	% votes blancs et nuls % blanco en ongel- dige stem- men	ADMINISTRATIEVE ARRONDISSEMENTEN
	à élire  te ver- kiezen	anciens réélus  her- kozen	nou- veaux élus  nieuw- ver- kozen		inscrits  inge- schreven	ayant voté  die gestemd hebben				
Anvers .....	56	49	7	229	520,779	482,816	7.29	459,467	4.84	Antwerpen.
Malines .....	17	16	1	67	165,371	155,679	5.86	147,545	5.22	Mechelen.
Turnhout .....	17	17	—	56	141,742	134,101	5.39	125,451	6.45	Turnhout.
<i>Anvers :</i>	<b>90</b>	<b>82</b>	<b>8</b>	<b>352</b>	<b>827,892</b>	<b>772,596</b>	<b>6.68</b>	<b>732,463</b>	<b>5.19</b>	<i>Antwerpen.</i>
Bruxelles .....	66	52	14	264	905,679	825,448	8.86	771,013	6.59	Brussel.
Louvain .....	15	14	1	59	211,171	197,214	6.61	181,996	7.72	Leuven.
Nivelles .....	9	6	3	36	130,224	119,610	8.15	113,529	5.08	Nijvel.
<i>Brabant :</i>	<b>90</b>	<b>72</b>	<b>18</b>	<b>359</b>	<b>1,247,074</b>	<b>1,142,272</b>	<b>8.40</b>	<b>1,066,538</b>	<b>6.63</b>	<i>Brabant.</i>
Bruges .....	16	15	1	62	128,302	119,348	6.98	112,122	6.05	Brugge.
Dixmude .....	4	4	—	12	30,277	27,006	10.80	24,623	8.82	Diksmuide.
Ypres .....	9	7	2	33	78,902	73,718	6.57	68,183	7.51	Ieper.
Courtrai .....	22	21	1	86	177,015	167,228	5.53	159,047	4.89	Kortrijk.
Ostende .....	9	8	1	34	70,161	64,341	8.30	59,351	7.76	Oostende.
Roulers .....	10	10	—	33	78,166	73,461	6.02	68,994	6.08	Roeselare.
Tielt .....	6	6	—	14	45,730	42,955	6.07	40,303	6.17	Tielt.
Furnes .....	4	3	1	16	27,774	25,511	8.15	23,297	8.68	Veurne.
<i>Flandre occidentale :</i>	<b>80</b>	<b>74</b>	<b>6</b>	<b>290</b>	<b>636,327</b>	<b>593,568</b>	<b>6.72</b>	<b>555,920</b>	<b>6.34</b>	<i>West-Vlaanderen.</i>
Alost .....	18	16	2	72	156,416	145,764	6.81	139,426	4.35	Aalst.
Termonde .....	11	11	—	43	104,498	97,579	6.62	92,212	5.50	Dendermonde.
Eeklo .....	6	5	1	24	50,923	47,863	6.01	44,784	6.43	Eeklo.
Gand .....	33	31	2	128	301,268	279,355	7.27	263,923	5.52	Gent.
Audenarde .....	9	9	—	36	78,281	73,386	6.25	69,317	5.54	Oudenaarde.
Saint-Nicolas .....	13	12	1	48	118,285	110,494	6.59	105,602	4.43	Sint-Niklaas.
<i>Flandre orientale :</i>	<b>90</b>	<b>84</b>	<b>6</b>	<b>351</b>	<b>809,671</b>	<b>754,441</b>	<b>6.82</b>	<b>715,264</b>	<b>5.19</b>	<i>Oost-Vlaanderen.</i>
Ath .....	6	5	1	24	56,618	51,947	8.25	49,216	5.26	Aat.
Charleroi .....	32	26	6	128	291,364	267,658	8.14	256,139	4.30	Charleroi.
Mons .....	19	15	4	76	177,008	161,892	8.54	154,238	4.73	Bergen.
Soignies .....	12	10	2	48	112,659	103,737	7.92	99,515	4.07	Zinnik.
Thuin .....	10	8	2	40	89,363	82,076	8.15	78,238	4.68	Thuin.
Tournai .....	11	8	3	44	103,811	95,675	7.84	90,135	5.79	Doornik.
<i>Hainaut :</i>	<b>90</b>	<b>72</b>	<b>18</b>	<b>360</b>	<b>830,823</b>	<b>762,985</b>	<b>8.17</b>	<b>727,481</b>	<b>4.65</b>	<i>Henegouwen.</i>
Huy .....	8	7	1	32	67,769	62,138	8.31	58,779	5.41	Hoei.
Liège .....	51	45	6	210	381,759	352,468	7.67	337,135	4.35	Luik.
Verviers .....	21	18	3	84	151,630	141,034	6.99	129,711	8.03	Verviers.
Waremmé .....	6	6	—	24	50,244	47,148	6.16	44,728	5.13	Borgworm.
<i>Liège :</i>	<b>86</b>	<b>76</b>	<b>10</b>	<b>350</b>	<b>651,600</b>	<b>602,788</b>	<b>7.49</b>	<b>570,353</b>	<b>5.38</b>	<i>Luik.</i>
Hasselt .....	29	25	4	103	115,730	109,466	5.41	99,784	8.84	Hasselt.
Maaseik .....	13	12	1	35	53,385	49,763	6.78	46,639	6.28	Maaseik.
Tongres .....	18	15	3	69	78,443	74,103	5.53	68,812	7.14	Tongeren.
<i>Limbourg :</i>	<b>60</b>	<b>52</b>	<b>8</b>	<b>207</b>	<b>247,558</b>	<b>233,332</b>	<b>5.75</b>	<b>215,235</b>	<b>7.76</b>	<i>Limburg.</i>
Arlon .....	9	6	3	35	25,546	23,489	8.05	21,025	10.49	Aarlen.
Bastogne .....	9	8	1	23	25,274	23,143	8.43	21,112	8.78	Bastenaken.
Marche-en-Famenne ..	10	10	—	33	28,032	25,910	10.14	24,275	6.31	Marche-en-Famenne.
Neufchâteau .....	13	12	1	45	36,495	34,036	6.74	31,671	6.95	Neufchâteau.
Virton .....	9	9	—	31	27,056	25,304	6.48	23,413	7.47	Virton.
<i>Luxembourg :</i>	<b>50</b>	<b>45</b>	<b>5</b>	<b>167</b>	<b>142,403</b>	<b>131,882</b>	<b>7.39</b>	<b>121,496</b>	<b>7.88</b>	<i>Luxemburg.</i>
Dinant .....	14	11	3	55	57,600	53,092	7.83	50,530	4.83	Dinant.
Namur .....	36	28	8	144	146,852	135,602	7.66	128,905	4.94	Namen.
Philippeville .....	10	8	2	39	37,652	34,924	7.25	33,101	5.22	Philippeville.
<i>Namur :</i>	<b>60</b>	<b>47</b>	<b>13</b>	<b>238</b>	<b>242,104</b>	<b>223,618</b>	<b>7.64</b>	<b>212,536</b>	<b>4.96</b>	<i>Namen.</i>
<i>Le Royaume :</i>	<b>696</b>	<b>604</b>	<b>92</b>	<b>2,737</b>	<b>5,635,452</b>	<b>5,217,482</b>	<b>7.42</b>	<b>4,917,286</b>	<b>5.75</b>	<i>Het Rijk.</i>



## Nombre des membres des Chambres législatives. — Aantal Parlementsleden.

(Source : Ministère de l'Intérieur)

(Bron : Ministerie van Binnenlandse Zaken)

SPÉCIFICATIONS	Antwerpen	Brabant	West-Vlaand.	Oost-Vlaand.	Hainaut	Liège	Limbourg	Luxembourg	Namur	Le	OPSOMMING
	Anvers		Flandre occident.	Flandre orientale	Henegouwen	Luik	Limbourg	Luxemb.	Namen	Royaume Het Rijk	

### A. En 1950. — A. In 1950.

Représentants . . . . .	32	44	24	30	32	24	11	6	9	212	Volksvertegenwoord. Senatoren : verkozen door het kiezerskorps. provinciale. verk. door de Senaat.
Sénateurs :											
élus par le corps électoral . . . . .	16	22	12	15	16	12	5	3	5	106	
provinciaux . . . . .	6	9	5	6	6	5	3	3	3	46	
élus par le Sénat .	—	—	—	—	—	—	—	—	—	23	

### B. Années antérieures. — B. Vorige jaren.

SPÉCIFICATIONS	Lois — Wetten										OPSOMMING
	7-5-1866	20-4-1878	9-5-1882	12-5-1892	7-9-1893	18-4-1902	2-5-1912	15-10-1921	6-3-1925	11-4-1936	
Représentants . . . . .	124	132	138	152	152	166	186	187	187	202	Volksvertegenwoord. Senatoren : verkozen door het kiezerskorps. provinciale. verk. door de Senaat.
Sénateurs :											
élus par le corps électoral . . . . .	62	66	69	76	76	83	93	93	93	101	
provinciaux . . . . .	—	—	—	—	26	27	27	40	40	44	
élus par le Sénat .	—	—	—	—	—	—	—	20	20	22	

## Nombre de conseillers provinciaux. — Aantal provinciale raadsleden.

(Source : Ministère de l'Intérieur)

(Bron : Ministerie van Binnenlandse Zaken)

SPÉCIFICATIONS	Antwerpen	Brabant	West-Vlaand.	Oost-Vlaand.	Hainaut	Liège	Limbourg	Luxembourg	Namur	Le	OPSOMMING
	Anvers		Flandre occident.	Flandre orientale	Henegouwen	Luik	Limbourg	Luxemb.	Namen	Royaume Het Rijk	

### Conseillers provinciaux. — Provinciale raadsleden.

Lois des :											Wetten van :
8 avril 1903 . . . . .	75	93	78	93	91	84	48	44	64	670	8 April 1903.
19 octobre 1921 . . . . .	80	90	80	90	90	80	60	50	60	680	19 October 1921.
8 août 1925 . . . . .	90	90	80	90	90	86	60	50	60	696	8 Augustus 1925.
11 avril 1936 . . . . .	90	90	80	90	90	86	60	50	60	696	11 April 1936.

## Elections pour le renouvellement des conseils communaux en 1946.

## Verkiezingen voor de vernieuwing van de gemeenteraden in 1946.

(Source : Administrations provinciales.)

(Bron : Provinciale besturen.)

PROVINCIES	Électeurs Kiezers	Votants Stemmenden	Électeurs n'ayant pas pris part au vote Kiezers die niet gestemd hebben	Conseillers à élire Te verkiezen raadsleden	Candidats Can- didaten	Conseillers élus Verkozen raadsleden			PROVINCIES
						Sans scrutin Zonder stemming	Après scrutin Bij stemming		
							Conseillers titulaires Titularissen	Conseillers suppléants Opvolgers	
(a)	(a)	(a)	(a)	(a)	(a)	(a)	(a)	(a)	(a)
Anvers . . . . .	791,733	725,424	66,309	1,637	4,226	85	1,552	999	Antwerpen.
Brabant . . . . .	1,215,120	1,098,651	116,469	3,358	9,150	118	3,240	4,612	Brabant.
Flandre occidentale . . . . .	571,211	511,665	59,546	2,411	4,934	475	1,936	1,252	West-Vlaanderen.
Flandre orientale . . . . .	768,702	703,358	65,344	2,837	6,434	328	2,508	(*)1,658	Oost-Vlaanderen.
Hainaut . . . . .	804,509	724,516	79,993	3,951	10,053	421	3,530	2,877	Henegouwen.
Liège . . . . .	629,830	570,886	58,944	3,211	7,011	459	2,752	2,193	Luik.
Limbourg . . . . .	221,138	203,882	17,256	1,728	3,617	246	1,482	962	Limbourg.
Luxembourg . . . . .	129,211	117,754	11,457	1,783	3,421	321	1,462	1,086	Luxemburg.
Namur . . . . .	219,434	201,098	18,336	2,776	5,440	655	2,121	1,600	Namen.
<b>Le Royaume :</b>	<b>5,350,888</b>	<b>4,857,234</b>	<b>493,654</b>	<b>23,692</b>	<b>54,286</b>	<b>3,108</b>	<b>20,583</b>	<b>17,239</b>	<b>Het Rijk.</b>

(a) Non compris les électeurs (205,948) des communes où l'élection s'est terminée sans scrutin.

(\*) La commune de Vinkt n'a présenté que huit candidats pour neuf conseillers à élire.

(a) Niet inbegrepen de kiezers der gemeenten waar de verkiezing zonder stemming is verlopen (205,948).

(\*) In de gemeente Vinkt waren er slechts acht kandidaten alhoewel het aantal te verkiezen negen bedroeg.

## Recensement des personnes émargeant au budget de l'Etat au 1<sup>er</sup> mai 1949.

Répartition par département ministériel et corps spécial, d'après la situation et la catégorie.

DÉPARTEMENTS MINISTÉRIELS ET CORPS SPÉCIAUX	Agents permanents, à l'essai ou stagiaires en activité Vast benoemde, op proof of stagedoende agenten in activiteit						Agents temporaires, intérimaires ou autres en activité Tijdelijke agenten, interimairs en andere agenten in activiteit					
	Catégories — Categorieën						Catégories — Categorieën					
	1 <sup>o</sup>	2 <sup>o</sup>	3 <sup>o</sup>	4 <sup>o</sup>	Indé- terminée Onbep.	Tot.	1 <sup>o</sup>	2 <sup>o</sup>	3 <sup>o</sup>	4 <sup>o</sup>	Indé- terminée Onbep.	Tot.
<b>1. Départements ministériels.</b>												
Services du Premier Ministre ...	5	3	4	6	—	18	8	—	8	4	—	20
Administration générale et Pen- sions .....	85	125	80	40	—	330	103	485	747	221	—	1,556
Travail et Prévoyance sociale ...	135	172	160	34	68	569	9	130	214	58	—	411
Intérieur .....	200	190	85	55	324	854	47	156	369	69	141	782
Affaires étrangères et Commerce extérieur .....	413	83	51	34	—	581	78	221	476	238	134	1,147
Coordination économique .....	83	20	20	3	54	180	23	28	60	26	—	137
Affaires économiques et Classes moyennes .....	145	168	203	70	—	586	193	685	1,004	498	—	2,380
Finances .....	1,910	3,056	3,239	5,844	111	14,160	32	1,091	3,022	394	673	5,212
Justice .....	209	256	417	353	723	1,958	152	516	426	1,838	109	3,041
Colonies .....	67	58	55	36	20	236	6	—	—	—	—	6
Agriculture .....	262	66	64	527	—	919	99	135	311	344	—	889
Défense nationale (Administra- tion du Personnel civil et ouvrier) .....	81	483	2,862	1,095	10	4,531	4	61	324	43	2	434
Instruction publique .....	95	316	360	525	6,709	8,005	15	305	342	697	4,078	5,437
Travaux publics .....	387	382	448	923	—	2,140	99	378	645	3,234	—	4,356
Communications .....	318	2,251	2,900	9,823	32	15,324	12	150	712	6,110	3,768	10,752
Santé publique et Famille .....	157	83	128	186	—	554	64	136	245	301	—	746
Reconstruction .....	23	6	2	1	—	32	203	708	675	225	—	1,811
<i>Total des départements minis- tériels .....</i>	<b>4,575</b>	<b>7,718</b>	<b>11,078</b>	<b>19,555</b>	<b>8,051</b>	<b>50,977</b>	<b>1,147</b>	<b>5,185</b>	<b>9,580</b>	<b>14,300</b>	<b>8,905</b>	<b>39,117</b>
<b>2. Corps spéciaux.</b>												
Cour des Comptes .....	—	—	—	—	285	285	—	—	—	—	—	—
Chambre des Représentants ....	—	—	—	—	131	131	—	—	—	—	—	—
Sénat .....	—	—	—	—	121	121	—	—	—	—	—	—
Magistrature civile .....	—	—	—	—	1,009	1,009	—	—	—	—	14	14
Magistrature militaire .....	—	—	—	—	44	44	—	—	—	—	59	59
Personnel administratif des tribu- naux civils .....	—	—	—	—	1,263	1,263	—	—	—	—	390	390
Personnel administratif des tribu- naux militaires .....	—	—	—	—	66	66	—	—	—	—	277	277
Armée .....	—	—	—	—	19,894	19,894	—	—	—	—	398	398
Force aérienne .....	—	—	—	—	4,601	4,601	—	—	—	—	—	—
Corps de Gendarmerie .....	—	—	—	—	11,257	11,257	—	—	—	—	—	—
Force navale .....	—	—	—	—	464	464	—	—	—	—	—	—
Conseil d'État .....	—	—	—	—	100	100	—	—	—	—	1	1
<i>Total des corps spéciaux .....</i>	—	—	—	—	<b>39,235</b>	<b>39,235</b>	—	—	—	—	<b>1,139</b>	<b>1,139</b>
<i>Total général du personnel émar- geant au budget de l'Etat .....</i>	<b>4,575</b>	<b>7,718</b>	<b>11,078</b>	<b>19,555</b>	<b>47,286</b>	<b>90,212</b>	<b>1,147</b>	<b>5,185</b>	<b>9,580</b>	<b>14,300</b>	<b>10,044</b>	<b>40,256</b>

(1) Au 15 octobre 1949 il manquait encore 252 bulletins ; les agents intéressés sont compris dans les chiffres du tableau I, mais pas dans ceux des tableaux suivants.

# Telling van de op 1 Mei 1949 op de Rijksbegroting bezoldigde personen.

Indeling per ministerieel departement en bijzonder korps, naar toestand en categorie.

Agents en non-activité Agenten in non-activiteit						Ensemble des agents Totaal der agenten						MINISTERIELE DEPARTEMENTEN EN BIJZONDERE KORPSEN
Catégories — Categorieën						Catégories — Categorieën						
1 <sup>e</sup>	2 <sup>e</sup>	3 <sup>e</sup>	4 <sup>e</sup>	Indé- terminée Onbep.	Tot.	1 <sup>e</sup>	2 <sup>e</sup>	3 <sup>e</sup>	4 <sup>e</sup>	Indé- terminée Onbep.	Tot.	
—	—	—	—	—	—	13	3	12	10	—	38	<b>1. Ministeriële departementen.</b>
1	4	6	1	—	12	189	614	833	262	—	1,898	Diensten van de Eerste Minister.
7	13	10	1	—	31	151	315	384	93	68	1,011	Algemeen Bestuur en Pen- sioenen.
5	6	5	—	1	17	252	352	459	124	466	1,653	Arbeid en Sociale Voorzorg. Binnenlandse Zaken.
5	6	5	1	—	17	496	310	532	273	134	1,745	Buitenlandse Zaken en Buiten- landse Handel.
7	—	1	—	—	8	113	48	81	29	54	325	Economische Coördinatie. Economische Zaken en Midden- stand.
7	8	23	9	—	47	345	861	1,230	577	—	3,013	Financiën.
19	89	109	29	3	249	1,961	4,236	6,370	6,267	787	19,621	Justitie.
3	6	5	15	9	38	364	778	848	2,206	841	5,037	Koloniën.
8	7	3	1	3	22	81	65	58	37	23	264	Landbouw.
3	1	4	9	—	17	364	202	379	880	—	1,825	Landsverdediging (Bestuur van het Burgerlijk en Werklieden- personeel).
1	1	55	15	1	73	86	545	3,241	1,153	13	5,038	Openbaar Onderwijs.
6	9	12	13	146	186	116	630	714	1,235	10,933	13,628	Openbare Werken.
5	5	12	23	—	45	491	765	1,105	4,180	—	6,541	Verkeerswezen.
7	66	57	205	13	348	337	2,467	3,669	16,138	3,813	26,424	Volksgezondheid en Gezin.
3	5	3	3	—	14	224	224	376	490	—	1,314	Wederopbouw.
—	3	6	—	—	9	226	717	683	226	—	1,852	
<b>87</b>	<b>229</b>	<b>316</b>	<b>325</b>	<b>176</b>	<b>1,133</b>	<b>5,809</b>	<b>13,132</b>	<b>20,974</b>	<b>34,180</b>	<b>17,132</b>	<b>91,227</b>	<i>Totaal der ministeriële departe- menten.</i>
—	—	—	—	2	2	—	—	—	—	287	287	<b>2. Bijzondere korpsen.</b>
—	—	—	—	—	—	—	—	—	—	131	131	Rekenhof.
—	—	—	—	—	—	—	—	—	—	121	121	Kamer van Volksvertegenwoor- digers.
—	—	—	—	1	1	—	—	—	—	1,024	1,024	Senaat.
—	—	—	—	—	—	—	—	—	—	103	103	Burgerlijke Magistratuur.
—	—	—	—	5	5	—	—	—	—	1,658	1,658	Militaire Magistratuur.
—	—	—	—	3	3	—	—	—	—	346	346	Administratief personeel van de burgerlijke rechtbanken.
—	—	—	—	166	166	—	—	—	—	20,458	20,458	Administratief personeel van de militaire rechtbanken.
—	—	—	—	59	59	—	—	—	—	4,660	4,660	Leger.
—	—	—	—	4	4	—	—	—	—	11,261	11,261	Luchtmacht.
—	—	—	—	12	12	—	—	—	—	476	476	Rijkswacht.
—	—	—	—	—	—	—	—	—	—	101	101	Zeemacht.
—	—	—	—	—	—	—	—	—	—	—	—	Raad van State.
—	—	—	—	<b>252</b>	<b>252</b>	—	—	—	—	<b>40,626</b>	<b>40,626</b>	<i>Totaal der bijzondere korpsen.</i>
<b>87</b>	<b>229</b>	<b>316</b>	<b>325</b>	<b>428</b>	<b>1,385</b>	<b>5,809</b>	<b>13,132</b>	<b>20,974</b>	<b>34,180</b>	<b>57,758</b>	<b>131,853</b>	<i>Algemeen totaal van het op de Rijksbegroting bezoldigd perso- neel.</i>

(1) Op 15 October 1949 ontbraken er nog 252 formulieren; de betrokken agenten zijn begrepen in de cijfers van tabel I, doch niet in deze van de volgende tabellen.

## Levées de milice. — Militielichtingen.

(Source : Ministère de l'Intérieur)

(Bron : Ministerie van Binnenlandse Zaken)

PROVINCES	Inscrits de l'année Ingeschrevenen van het lichtingsjaar	Autres inscrits Andere ingeschrevenen	Devancement d'appel Vervroegde in diensttreding	Total Totaal	Sursis — Uitstel		PROVINCIES
					ordinaires gewoon	illimités et exceptionnels onbepaald en uitzonderlijke	
<b>1949.</b>							
Anvers .....	11,162	5,335	186	16,683	4,254	858	Antwerpen.
Brabant .....	11,362	8,301	362	20,025	6,911	622	Brabant.
Flandre occidentale ....	6,666	3,976	84	10,726	3,118	805	West-Vlaanderen.
Flandre orientale .....	9,544	5,785	112	15,441	4,333	836	Oost-Vlaanderen.
Hainaut .....	7,975	5,273	248	13,496	4,029	258	Henegouwen.
Liège .....	6,046	3,936	223	10,205	3,600	321	Luik.
Limbourg .....	4,254	2,015	52	6,321	1,714	648	Limburg.
Luxembourg .....	1,761	1,445	34	3,240	1,285	181	Luxemburg.
Namur .....	2,619	2,192	50	4,861	1,689	194	Namen.
<i>Le Royaume :</i>	<b>61,389</b>	<b>38,258</b>	<b>1,351</b>	<b>100,998</b>	<b>30,933</b>	<b>4,723</b>	<i>Het Rijk.</i>
<b>1950.</b>							
Anvers .....	10,646	6,268	214	17,128	4,621	969	Antwerpen.
Brabant .....	12,252	9,066	353	21,671	7,037	708	Brabant.
Flandre occidentale ....	8,911	5,757	114	14,782	4,014	929	West-Vlaanderen.
Flandre orientale .....	10,037	6,342	124	16,503	4,402	936	Oost-Vlaanderen.
Hainaut .....	8,171	6,331	283	14,785	4,238	430	Henegouwen.
Liège .....	6,398	4,604	279	11,281	3,764	446	Luik.
Limbourg .....	4,511	2,471	56	7,038	1,729	722	Limburg.
Luxembourg .....	1,801	1,624	55	3,480	1,227	182	Luxemburg.
Namur .....	2,795	2,295	118	5,208	1,682	235	Namen.
<i>Le Royaume :</i>	<b>65,522</b>	<b>44,758</b>	<b>1,596</b>	<b>111,876</b>	<b>32,714</b>	<b>5,557</b>	<i>Het Rijk.</i>
<b>1951.</b>							
Anvers .....	10,420	6,438	186	17,044	4,578	1,372	Antwerpen.
Brabant .....	12,055	9,349	305	21,709	6,986	1,099	Brabant.
Flandre occidentale ....	9,566	5,958	112	15,636	3,833	1,342	West-Vlaanderen.
Flandre orientale .....	10,331	6,871	112	17,314	4,229	1,297	Oost-Vlaanderen.
Hainaut .....	8,005	6,125	250	14,380	4,084	743	Henegouwen.
Liège .....	6,280	5,178	276	11,734	3,842	664	Luik.
Limbourg .....	4,431	2,482	55	6,968	1,777	822	Limburg.
Luxembourg .....	1,803	1,602	54	3,459	1,114	282	Luxemburg.
Namur .....	2,718	2,362	109	5,189	1,582	336	Namen.
<i>Le Royaume :</i>	<b>65,609</b>	<b>46,365</b>	<b>1,459</b>	<b>113,433</b>	<b>32,025</b>	<b>7,957</b>	<i>Het Rijk.</i>
<b>1952.</b>							
Anvers .....	10,196	6,552	108	16,856	5,093	1,617	Antwerpen.
Brabant .....	11,606	9,381	133	21,120	7,793	1,165	Brabant.
Flandre occidentale ....	8,776	6,107	67	14,950	4,285	1,432	West-Vlaanderen.
Flandre orientale .....	9,949	6,611	60	16,620	4,600	1,283	Oost-Vlaanderen.
Hainaut .....	7,701	6,318	142	14,161	4,467	919	Henegouwen.
Liège .....	6,044	5,395	120	11,559	4,325	771	Luik.
Limbourg .....	4,550	2,485	34	7,069	1,963	850	Limburg.
Luxembourg .....	1,620	1,580	28	3,228	1,210	318	Luxemburg.
Namur .....	2,560	2,390	45	4,995	1,790	364	Namen.
<i>Le Royaume :</i>	<b>63,002</b>	<b>46,819</b>	<b>737</b>	<b>110,558</b>	<b>35,526</b>	<b>8,719</b>	<i>Het Rijk.</i>

## Effectifs de l'armée (présents). — Legereffectief (aanwezig).

(Source : Ministère de la Défense nationale)

(Bron : Ministerie van Landsverdediging)

ARMES	Officiers Officieren	Sous-officiers Onder-officieren	Caporaux et soldats Korporaals en soldaten	Miliciens	Total Totaal	Engagements volontaires Vrijwillige dienst-nemingen	WAPENS
<b>1949.</b>							
<b>1. Force de terre.</b>				<b>1. Landmacht.</b>			
Infanterie .....	1,259	3,458	1,275	7,432	13,424	288	Infanterie.
Troupes blindées .....	287	596	420	1,460	2,763	109	Pantsertroepen.
Artillerie .....	747	1,341	569	3,550	6,207	192	Artillerie.
Génie et troupes de transmission .....	480	1,000	1,263	5,441	8,184	386	Génie en transmissietroepen.
Ravitaillement en substances et carburants .....	332	730	1,293	4,877	7,232	545	Korps voor aanvoer van substantiemiddelen en motorbrandstoffen.
Corps de l'ordonnance ....	259	484	831	1,693	3,267	385	Ordonnanskorps.
Réparation des engins (a) mécaniques et électriques	262	699	904	1,957	3,822	196	Korps voor herstelling (a) van mechan. en electr. tuig.
Service de santé (b) .....	251	262	346	929	1,788	31	Gezondheidsdienst (b).
Service administratif .....	258	—	—	67	325	—	Administratieve dienst.
Musiques .....	5	104	54	—	163	12	Muzieken.
Aumôniers .....	78	—	—	—	78	—	Aalmoezeniers.
Toutes armes .....	73	1,206	2,157	5,773	9,209	121	Alle wapens.
<b>Total :</b>	<b>4,291</b>	<b>9,880</b>	<b>9,112</b>	<b>33,179</b>	<b>56,462</b>	<b>2,265</b>	<b>Totaal.</b>
<b>2. Force aérienne.</b>	592	1,514	3,756	3,614	9,476	1,331	<b>2. Luchtmacht.</b>
<b>3. Force navale.</b>	60	156	374	528	1,118	193	<b>3. Zeemacht.</b>
<b>Totaux (d) :</b>	<b>4,943</b>	<b>11,550</b>	<b>13,242</b>	<b>37,321</b>	<b>67,056</b>	<b>3,789</b>	<b>Totalen (d).</b>

## 1950.

<b>1. Force de terre</b>				<b>1. Landmacht.</b>			
Infanterie .....	1,309	4,184	1,928	10,734	18,155	591	Infanterie.
Troupes blindées .....	296	673	477	2,215	3,661	68	Pantsertroepen.
Artillerie .....	831	1,457	573	10,010	12,871	54	Artillerie.
Génie et troupes de transmission .....	522	1,242	1,817	8,603	12,184	486	Génie en transmissietroepen.
Ravitaillement en substances et carburants .....	369	836	2,354	5,196	8,755	889	Korps voor aanvoer van substantiemiddelen en motorbrandstoffen.
Corps de l'ordonnance ....	262	674	1,404	2,130	4,470	538	Ordonnanskorps.
Réparations des engins mécaniques et électriques (a)	276	1,069	1,484	2,342	5,171	578	Korps voor herstelling van mechan. en electr. tuig (a)
Service de santé (b) .....	303	305	257	1,235	2,100	30	Gezondheidsdienst.
Service financier .....	265	—	—	128	393	—	Financiële dienst.
Musiques .....	5	111	69	—	185	10	Muzieken.
Aumôniers .....	84	—	—	—	84	—	Aalmoezeniers.
Toutes armes (c) .....	66	86	707	—	859	966	Alle wapens (c.)
<b>Total :</b>	<b>4,588</b>	<b>10,637</b>	<b>11,070</b>	<b>42,593</b>	<b>68,888</b>	<b>4,210</b>	<b>Totaal.</b>
<b>2. Force aérienne.</b>	677	1,674	4,345	4,315	11,011	1,060	<b>2. Luchtmacht.</b>
<b>3. Force navale.</b>	65	207	497	954	1,723	244	<b>3. Reemacht.</b>
<b>Totaux (d) :</b>	<b>5,330</b>	<b>12,518</b>	<b>15,912</b>	<b>47,862</b>	<b>81,622</b>	<b>5,514</b>	<b>Totalen (d).</b>

(a) Y compris les officiers ingénieurs des fabrications militaires.  
 (b) Y compris les officiers vétérinaires.  
 (c) Y compris les sous-lieutenants élèves à l'École Royale Militaire, les officiers auxiliaires et les officiers chefs de musique.  
 (d) Non compris les officiers généraux.

(a) Inbegrepen de officieren-ingenieurs des militaire fabricaten.  
 (b) Inbegrepen de veearts-officieren.  
 (c) Inbegrepen de onderluitenanten leerlingen bij de Koninklijke Militaire School, de hulpofficieren en de officieren-kapelmesters.  
 (d) Niet inbegrepen de generalen officieren.

### Ecoles des Cadets. — Cadettenscholen.

(Source : Ministère de la Défense nationale)

(Bron : Ministerie van Landsverdediging)

SPÉCIFICATIONS	Division française Franse afdeling			Division flamande Vlaanse afdeling			OPSOMMING
	1948-49	1949-50	1950-51	1948-49	1949-50	1950-51	
Situation à la reprise des cours :							Toestand bij de herop. der cursussen.
Inscriptions .....	125	163	136	110	259	77	Inschrijvingen.
Admis .....	44	41	50	21	69	31	Toegelaten.
Anciens élèves .....	44	57	25	32	24	32	Oude leerlingen.
<i>Nombre total d'élèves :</i>	<b>88</b>	<b>98</b>	<b>75</b>	<b>53</b>	<b>93</b>	<b>63</b>	<i>Totaal aantal leerlingen.</i>
Abandons pendant l'année .....	2	2	—	—	1	—	Afgevalen tijdens het jaar.
Examens de fin d'année :							Einde-jaarexamen .
Inscriptions .....	86	96	75	53	92	63	Inschrijvingen.
Ont satisfait .....	73	84	45	48	63	24	Hebben voldaan.
N'ont pas satisfait .....	13	12	30	5	29	39	Hebben niet voldaan.
Examens de fin d'étude :							Einde-studieëxamen .
Ont satisfait .....	20	30	14	24	10	10	Hebben voldaan.
N'ont pas satisfait .....	—	1	6	—	1	2	Hebben niet voldaan.
Admissions à l'École Royale Militaire :							Toelatingen tot de Koninklijke Militaire School :
Inscriptions .....	16	30	13	17	10	11	Inschrijvingen.
Admissions .....	8	27	11	10	9	5	Toelatingen.
Admissions aux Universités .....	4	3	5	7	1	6	Toelatingen tot de Universiteiten.

### Ecole Royale Militaire. — Koninklijke Militaire School.

(Source : Ministère de la Défense nationale)

(Bron : Ministerie van Landsverdediging)

SPÉCIFICATIONS	1947-1948			1948-1949			1949-1950			OPSOMMING
	Section « Poly-technique »	Section « Toutes armes »	Total	Section « Poly-technique »	Section « Toutes armes »	Total	Section « Poly-technique »	Section « Toutes armes »	Total	
	« Poly-technische » afdeling	Afdeling « Alle wapens »	Totaal	« Poly-technische » afdeling	Afdeling « Alle wapens »	Totaal	« Poly-technische » afdeling	Afdeling « Alle wapens »	Totaal	
Situation à la reprise des cours :										Toestand bij de heropening der cursussen :
Anciens élèves .....	56	17	73	30	52	82	55	81	136	Oude leerlingen.
Nouveaux élèves .....	12	35	47	25	53	78	32	61	93	Nieuwe leerlingen.
<i>Total :</i>	<b>68</b>	<b>52</b>	<b>120</b>	<b>55</b>	<b>105</b>	<b>160</b>	<b>87</b>	<b>142</b>	<b>229</b>	<i>Totaal.</i>
Partis pendant l'année .....	—	2	2	—	7	7	3(c)	5	8(c)	Vertrokken tijdens het jaar.
Restent pour les examens de fin d'année .....	68	50	118	55	98	153	84	138	222	Blijven over voor de overgangsexamens.
N'ont pu participer aux examens .....	—	—	—	1	1	2	—	1	1	Konden aan de examens niet deelnemen.
Examens de fin d'année :										Overgangsexamens :
Ont satisfait .....	66	50	116	54	96	150	81	136	217	Geslaagd.
N'ont pas satisfait .....	(a) 2	—	2	—	(b) 1	(b) 1	3	1	4	Niet geslaagd.
Élèves passés à l'armée comme sous-lieutenant .....	36	—	36	—	16	16	—	33	33	Leerlingen als onderluitenant naar het leger overgegaan.

(a) Ont continué leurs études à la section « Toutes Armes ».

(b) A dû quitter l'école.

(c) Dont 1 passé à la section « Toutes Armes ».

(a) Hebben hun studies voortgezet in de sectie « Alle Wapens ».

(b) Heeft de school moeten verlaten.

(c) Waarvan een overgegaan naar de sectie « Alle Wapens ».

### Résultats des examens dans les unités-écoles de la Force aérienne.

#### Uitslagen der examens in de schooleenheden der Luchtmacht.

(Source : Ministère de la Défense nationale)

(Bron : Ministerie van Landsverdediging)

SUBDIVISIONS	1949			1950			ONDERAFDELING
	Inscriptions In-schrijvingen	Ont satisfait Geslaagd	N'ont pas satisfait Niet geslaagd	Inscriptions In-schrijvingen	Ont satisfait Geslaagd	N'ont pas satisfait Niet geslaagd	
Personnel navigant .....	87	44	43	660	259	401	Vliegend personeel.
Personnel non-navigant spécialisé .....	958	759	199	1,139	896	243	Gespecialiseerd niet-vliegend personeel.
Personnel non-navigant non spécialisé .....	713	602	111	579	524	55	Niet gespecialiseerd niet-vliegend personeel.

**Ecoles de candidats gradés (Force de terre).  
Scholen voor candidaat-gegradueerden (Landmacht).**

(Source : Ministère de la Défense nationale)

(Bron : Ministerie van Landsverdediging)

ARMES	Recrutement de 1948 Werving van 1948			Recrutement de 1949 Werving van 1949			Recrutement de 1950 Werving van 1950			WAPENS
	Entrées Binnen- gekomen	Fin 1 <sup>re</sup> année Einde 1 <sup>er</sup> jaar	Ont satisfait Ge- slaagd	Entrées Binnen- gekomen	Fin 1 <sup>re</sup> année Einde 1 <sup>er</sup> jaar	Ont satisfait Ge- slaagd	Entrées Binnen- gekomen	Fin 1 <sup>re</sup> année Einde 1 <sup>er</sup> jaar	Ont satisfait Ge- slaagd	
Infanterie .....	96	83	75	69	56	(a)	136	(a)	(a)	Infanterie.
Troupes blindées .....	50	38	34	21	16	—	21	—	—	Pantser troepen.
Artillerie .....	64	53	50	117	88	—	111	—	—	Artillerie.
Génie .....	81	69	63	53	49	—	38	—	—	Genie.
Troupes de transmission .....	63	42	39	90	77	—	15	—	—	Transmissietroepen.
Ravitaillement en substances et carburants .....	52	45	43	21	18	—	23	—	—	Korps voor aanvoer van sub- stantiemiddelen en motor- brandstoffen.
Corps de l'ordonnance .....	80	78	74	101	96	—	7	—	—	Ordonnanskorps.
Réparation des engins méca- niques et électriques .....	85	71	62	50	39	—	29	—	—	Korps voor herst. van mecan. en elektrische tuigen.
Service de santé .....	—	—	—	—	—	—	9	—	—	Gezondheidsdienst.

(a) En cours.

(a) Aan gang.

**Résultats des examens dans les unités-écoles de la Force navale.  
Uitslagen van de examens in de schooleenheden van de Zeemacht.**

(Source : Ministère de la Défense nationale)

(Bron : Ministerie van Landsverdediging)

SUBDIVISION	1950			ONDERAFDELING
	Inscriptions Inschrijvingen	Ont satisfait Geslaagd	N'ont pas satisfait Niet geslaagd	
<b>A. Corps Naval.</b>				<b>A. Zeekorps.</b>
I. Techniciens .....	56	38	18	I. Technicus.
II. Pont .....	40	36	4	II. Dek.
III. Service .....	—	—	—	III. Dienst.
<b>B. En Belgique, en dehors du Corps Naval.</b>				<b>B. In België, buiten het Zeekorps.</b>
I. Techniciens .....	34	22	12	I. Technicus.
II. Pont .....	32	20	12	II. Dek.
III. Service .....	56	49	7	III. Dienst.
<b>C. A l'étranger.</b>				<b>C. In de vreemde.</b>
I. Techniciens .....	13	13	—	I. Technicus.
II. Pont .....	60	49	11	II. Dek.
III. Service .....	—	—	—	III. Dienst.

**Instructions des hommes incorporés dans l'armée.  
Kennis van lezen en schrijven der bij het leger ingelijfd.**

(Source : Ministère de la Défense nationale)

(Bron : Ministerie van Landsverdediging)

CATÉGORIES	Nombre d'examinés Aantal geëxamineerden	N'ayant aucune instruction Ongeleerd	Sachant lire, écrire et calculer Kunnende lezen, schrijven en rekenen	Ayant une instruction supér. aux précédents Beter geleerd dan hiervoren vermeld	CATEGORIEËN
------------	--	--	--	--	-------------

**Entrés au service actif en 1949. — In werkelijke dienst getreden in 1949.**

Langue flamande .	Miliciens ....	23,073	332	17,183	5,558	Miliciens	} Vlaamse taal.
	Volontaires ..	2,189	—	220	1,969	Vrijwilligers	
Langue française .	Miliciens ....	14,103	186	9,644	4,273	Miliciens	} Franse taal.
	Volontaires ..	1,600	—	125	1,475	Vrijwilligers	
Langue allemande.	Miliciens ....	145	—	134	11	Miliciens	} Duitse taal.
	Volontaires ..	—	—	—	—	Vrijwilligers	
Ensemble	Miliciens ....	37,321	518	26,961	9,842	Miliciens	} Te zamen.
	Volontaires ..	3,789	—	345	3,444	Vrijwilligers	
	<b>Total :</b>	<b>41,110</b>	<b>518</b>	<b>27,306</b>	<b>13,286</b>	<b>Totaal.</b>	
	Proportions % :	100.00	1.26	66.42	32.32	Verhoudingen %.	

**Entrés au service actif en 1950. — In werkelijke dienst getreden in 1950.**

Langue flamande .	Miliciens ....	28,385	651	20,456	7,278	Miliciens	} Vlaamse taal.
	Volontaires ..	2,832	—	581	2,251	Vrijwilligers	
Langue française .	Miliciens ....	19,287	285	12,491	6,511	Miliciens	} Franse taal.
	Volontaires ..	2,682	—	537	2,145	Vrijwilligers	
Langue allemande.	Miliciens ....	190	2	177	11	Miliciens	} Duitse taal.
	Volontaires ..	—	—	—	—	Vrijwilligers	
Ensemble	Miliciens ....	47,862	938	33,124	13,800	Miliciens	} Te zamen.
	Volontaires ..	5,514	—	1,118	4,396	Vrijwilligers	
	<b>Total :</b>	<b>53,376</b>	<b>938</b>	<b>34,242</b>	<b>18,196</b>	<b>Totaal.</b>	
	Proportions % :	100.00	1.75	64.15	34.09	Verhoudingen %.	

## Achats pour l'alimentation de l'armée. — Aankopen voor de voeding van het leger.

(Source : Ministère de la Défense nationale)

(Bron : Ministerie van Landsverdediging)

DENRÉES	1949		1950		EETWAREN		
	Quantités Hoeveelheden	Prix moyen en francs Gemiddelde prijs in franken	Quantités Hoeveelheden	Prix moyen en francs Gemiddelde prijs in franken			
<b>Viandes.</b>							
Bœuf congelé .....	kg	2,634,300	le - het kg 27.14	kg	2,700,000	le - het kg 27.14	<b>Vlees.</b>
Viande fraîche de bœuf .....	»	—	» —	»	—	» —	Bevoren rundvlees.
Porc congelé .....	»	373,500	» 32.55	»	295,000	» 32.55	Vers rundvlees.
Mouton congelé .....	»	126,000	» 24.41	»	—	» —	Bevoren varkensvlees.
Viande fumée .....	»	—	» —	»	—	» —	Bevoren schapenvlees.
Conserves de viande .....	»	213,441	» 50.28	»	781,112	» 50.28	Gerookt vlees.
<b>Produits amidoneux.</b>							
Biscuits .....	kg	5,162,300	le - het kg 5.60	kg	260,763	le - het kg 5.60	Ingelegd vlees.
Farine .....	»	—	» —	»	4,368,000	» 5.60	<b>Zetmeelproducten.</b>
Fleur de maïs .....	»	35,000	» 6.49	»	65,000	» 6.49	Beschuiten.
Gruau d'avoine .....	»	—	» —	»	—	» —	Meel.
Pâtes alimentaires .....	»	160,000	» 9.27	»	140,000	» 9.27	Malsmeel.
Riz .....	»	—	» —	»	—	» —	Haverhout.
<b>Matières grasses.</b>							
Fromage à pâte dure 45 % ..	kg	142,000	le - het kg 44.19	kg	165,000	le - het kg 38.75	Bereide deegwaren.
Fromage en boîtes .....	»	—	» —	»	78,000	» 71.39	Rijst.
Fromage fondu 40 % .....	»	10,000	» 40.00	»	—	» —	<b>Vetstoffen.</b>
Fromage fondu 25 % .....	»	28,800	» 26.96	»	21,600	» 25.00	Harde kaas 45 %
Graisse alimentaire .....	»	30,000	» 14.33	»	25,000	» 14.33	Kaas in dozen.
Huile d'arachide .....	lit.	50,000	le - de lit. 18.20	lit.	80,000	le - de lit 18.20	Gesmolten kaas 40 %.
Huile de colza .....	»	3,230	» 29.20	»	—	» —	Gesmolten kaas 25 %.
Margarine .....	kg	671,200	le - het kg 16.48	kg	693,500	le - het kg 16.48	Eetbare vetten.
Margarine en boîtes .....	»	—	» —	»	57,000	» 20.70	Aardnootolie.
<b>Poissons.</b>							
Poisson frais et surgelé .....	kg	352,495	le - het kg 12.96	kg	450,073	le - het kg 13.27	Koolzaadolie.
Poisson à l'huile .....	»	—	» —	»	145,775	» 44.16	Margarine.
Filets de harengs .....	»	24,000	» 21.84	»	25,200	» 21.83	Margarine in dozen.
Rollmops .....	pièces stucks	96,000	la pièce het stuk 1.15	pièces stucks	—	la pièce het stuk —	<b>Vis.</b>
Sardines .....	kg	50,000	le - het kg 59.49	kg	—	le - het kg	Verse en bevroren vis.
Filets de maquereaux .....	»	40,000	» 72.30	»	—	» —	Vis in olie.
Saumon .....	»	130,000	» 31.87	»	—	» —	IJle haring.
Poisson surgelé .....	»	24,910	» 17.69	»	—	» —	Rollmops.
Harengs marinés .....	»	—	» —	»	33,600	» 21.83	Sardijnen.
<b>Légumes et fruits.</b>							
Légumes frais .....	kg	1,206,856	le - het kg 3.32	kg	1,578,700	le - het kg 4.00	IJle makrelen.
Légumes secs .....	»	—	» —	»	235,000	» 7.05	Zalm.
Fruits exotiques .....	»	236,856	» 11.90	»	280,042	» 12.33	Bevroren vis.
Fruits indigènes .....	»	138,385	» 4.07	»	190,728	» 4.67	Ingemaakte haring.
Fruits secs .....	»	105,000	» 6.64	»	—	» —	<b>Groenten en fruit.</b>
Pommes de terre .....	»	5,005,000	» 1.21	»	6,938,000	» 1.44	Verse groenten.
<b>Condiments.</b>							
Moutarde .....	»	—	» —	kg	—	le - het kg	Droge groenten.
Poivre .....	kg	1,000	le - het kg 390.00	»	2,000	» 362.50	Buitenlands fruit.
Sel .....	»	395,000	» 0.78	»	300,000	» 0.93	Inlands fruit.
Vinaigre .....	»	—	» —	lit.	—	le - de lit —	Droge vruchten.
<b>Produits sucrés.</b>							
Chocolat .....	»	—	» —	kg	—	le - het kg	Aardappelen.
Confiture .....	kg	425,000	le - het kg 13.29	»	445,000	» 13.77	<b>Kruiden.</b>
Sirup .....	»	—	» —	»	—	» —	Mosterd.
Sucre cristallisé .....	»	230,000	» 9.35	»	130,000	» 9.35	Peper.
Sucre en morceaux .....	»	915,000	» 11.55	»	380,000	» 11.53	Zout.
<b>Boissons.</b>							
Cacao .....	kg	45,000	le - het kg 32.50	kg	40,000	le - het kg 32.40	Azijn.
Café vert .....	»	263,313	» 51.67	»	405,000	» 65.09	<b>Suikerhoudende producten.</b>
Chicorée .....	»	73,000	» 7.68	»	45,000	» 8.38	Chocolade.
Lait en poudre .....	»	180,000	» 40.48	»	150,000	» 33.60	Jam.
<b>Divers.</b>							
Œufs frais .....	pièces stucks	1,452,144	la pièce het stuk 2.21	pièces stucks	42,500	la pièce het stuk 1.41	Siroop.
Levure .....	kg	32,120	le - het kg 12.35	kg	25,110	le - het kg 9.75	Geraffineerde suiker.
<b>Fourrages.</b>							
Avoine .....	kg	1,510,000	le - het kg 3.79	kg	—	le - het kg	Gezaagde suiker.
Foin .....	»	792,000	» 1.79	»	—	» —	<b>Dranken.</b>
Paille .....	»	1,208,000	» 0.45	»	—	» —	Cacao.
Regain .....	»	—	» —	»	—	» —	Ongebrande koffie.
Carottes fourragères .....	»	40,000	» 0.57	»	—	» —	Cichorei.
<b>Diversen.</b>							
<b>Voeder.</b>							



**Remise du contingent. — Résultats des opérations de recrutement. — Classe 1950.  
Afgifte van het legercontingent. — Uitkomsten der wervingsverrichtingen. — Klas 1950.**

(Bron : Ministère de la Défense nationale) (Bron : Ministerie van Landsverdediging)

BUREAUX DE RECRUTEMENT	Miliciens appelés à former la levée Miliciens die opgeroepen werden om de lichte vorming te vormen	Miliciens ayant comparu — Miliciens die verschenen zijn				Miliciens indisponibles — Onbeschikbare miliciens				Ne font pas l'objet d'un ordre de rejoindre Maken het voorwerp niet uit van een oproepingsbevel	Miliciens appelés Opgeroepen miliciens	WERVING-BURELEN		
		Miliciens de l'année Miliciens van het jaar	Ajournés et sursitaires des classes précédentes Verdaagden en uitgestelden van vroegere klassen	Rattachés par devancement d'appel Verhonden door vervoegde oproeping	Autres cas Andere gevallen	Ineptes — Ongeschikt		Autres cas Andere gevallen	Total Totaal					
						Ajournés Verdaagden	Exemptés Vrijgestelden						Non admis au devancement d'appel Niet aangenomen tot vervoegde oproeping	
Alost .....	5,488	2,016	2,441	987	20	24	434	4	16	1,060	2,412	130	2,282	Aalst.
Anvers I. ....	5,813	1,932	2,458	977	109	137	393	8	33	898	2,783	143	2,640	Antwerpen I.
Anvers II .....	5,784	1,953	2,869	861	101	—	438	8	12	1,013	2,818	171	2,647	Antwerpen II.
Arlon .....	3,675	1,601	1,346	617	63	48	267	8	18	564	1,510	104	1,406	Aarden.
Bruges .....	5,277	1,902	2,400	890	46	39	307	5	12	925	2,450	136	2,314	Brugge.
Bruxelles I. ....	6,914	3,094	2,201	1,289	211	119	596	39	6	1,199	2,621	137	2,484	Brussel I.
Bruxelles II .....	6,055	1,949	2,788	1,174	144	—	681	17	13	1,335	2,771	140	2,631	Brussel II.
Charleroi .....	5,257	1,671	2,268	1,140	142	36	502	27	6	1,162	2,424	226	2,198	Charleroi.
Courtrai .....	5,833	1,745	2,860	1,143	71	14	533	8	12	1,266	2,822	166	2,656	Kortrijk.
Gand .....	5,221	1,817	2,382	914	60	48	394	13	12	1,081	2,323	94	2,229	Gent.
Hasselt .....	7,120	2,539	3,307	1,143	66	65	422	19	19	1,114	3,467	394	3,073	Hasselt.
Liège .....	5,788	2,234	2,266	1,042	184	62	368	34	7	932	2,622	154	2,468	Luik.
Louvain .....	4,269	1,453	2,046	720	40	10	367	6	10	848	1,968	117	1,851	Leuven.
Malines .....	5,916	1,871	2,958	1,033	54	—	571	5	11	1,089	2,956	169	2,787	Mechelen.
Mons .....	4,684	1,588	1,930	1,058	96	12	403	15	10	1,028	2,068	180	1,888	Bergen.
Namur .....	5,034	1,891	2,014	986	99	44	647	25	7	1,212	1,931	150	1,781	Namen.
Ostende .....	5,418	2,129	2,395	841	45	8	367	12	16	984	2,305	111	2,194	Oostende.
Termonde .....	5,054	1,491	2,520	969	43	31	394	3	6	1,143	2,420	112	2,308	Dendermonde.
Tournai .....	4,742	1,634	2,049	911	83	65	446	6	11	855	2,253	178	2,075	Doornik.
Verviers .....	5,497	2,119	2,354	874	150	—	360	43	10	1,125	2,253	178	2,075	Verviers.
Wavre .....	4,559	1,481	2,024	978	65	11	515	12	8	1,020	2,058	90	1,968	Waver.
<b>Le Royaume :</b>	<b>113,398</b>	<b>40,310</b>	<b>49,876</b>	<b>20,547</b>	<b>1,892</b>	<b>773</b>	<b>9,351</b>	<b>317</b>	<b>255</b>	<b>21,853</b>	<b>51,235</b>	<b>3,280</b>	<b>47,955</b>	<b>Het Rijk.</b>

(Source : Ministère de la Défense nationale)

**Miliciens de 1950 qui, pour causes physiques, ont été exemptés du service ou ajournés.  
Miliciens van 1950 die wegens lichaamsgebreken vrijgesteld of verdaagd werden.**

(Source : Ministère de la Défense nationale)

(Bron : Ministerie van Landsverdediging)

MALADIES OU INFIRMITÉS	Antwerpen Anvers	Brabant	West-Vlaand. Flandre occident.	Oost-Vlaand. Flandre orientale	Hainaut Henegouwen	Liège Luik	Limbourg Limbourg	Luxembourg Luxemburg	Namur Namen	Le Royaume Het Rijk	ZIEKTEN OF GEBREKKIGHEDEN
Inscrits ayant subi l'examen physique ...	11,557	13,820	10,752	10,439	9,790	6,932	4,581	2,074	3,143	73,088	Ingeschrevenen die gekeurd werden.
<b>A. Cas d'affections ayant provoqué l'exemption définitive. — A. Gevallen van aandoeningen die de definitieve vrijstelling veroorzaakte.</b>											
<b>Aandoeningen</b>											
du crâne et de la face .....	7	13	10	12	5	5	1	—	6	59	van de schedel en het aangezicht.
du corps thyroïde .....	13	27	19	26	44	17	8	38	56	248	van de schildklier.
du système nerveux .....	129	156	100	100	130	82	65	25	47	834	van het zenuwstelsel.
des organes : de la vision .....	197	287	194	197	186	91	95	50	60	1,357	der organen :
de l'audition .....	197	196	145	156	167	66	43	21	50	1,041	van 't gezicht.
de la parole et de la voix .....	5	8	12	24	10	4	3	1	6	73	van 't gehoor.
respiratoires .....	79	198	53	42	87	45	10	8	40	562	van de spraak en de stem.
digestifs .....	90	64	59	74	36	31	17	10	12	393	van de ademhaling.
circulatoires .....	113	182	70	71	93	58	27	18	50	682	van de spijsvertering.
urinaires .....	17	32	10	10	19	8	5	4	4	109	van den bloedsomloop.
généraux .....	13	28	14	18	24	12	7	6	3	125	van de urine.
du squelette et des organes locomoteurs de la peau et du tissu cellulaire sous- cutané .....	369	654	247	351	280	198	74	71	278	2,522	van het geraamte en de bewegingsorganen. van de huid en van het onderhuidseel- weefsel.
<b>Aandoeningen van het lichaamsgestel.</b>											
Tumeurs malignes .....	2	3	—	2	—	—	—	—	—	7	Kwaadaardige gezwellen.
Tuberculose .....	72	124	100	113	88	76	55	12	28	668	Tuberculose.
Maladies graves ayant entraîné un état cachectique ou une détérioration pro- fonde de la constitution .....	4	4	—	2	1	1	1	—	—	13	Zware ziekten die een cachectischen staat of een diep verval van de constitutie hebben veroorzaakt.
Affections constitutionnelles graves et scrofuleuse .....	6	8	10	11	9	3	3	3	6	59	Zware aandoeningen van het lichaamsgestel en scrofuleuse.
Infantilisme bien caractérisé et insuffisance de taille .....	13	12	11	18	8	15	8	4	7	96	Wel gekenmerkt infantilisme en onvol- doende gestalte.
Obésité excessive .....	7	8	8	8	11	2	2	3	2	51	Overdreven zwaarlijvigheid
Faiblesse de complexion et insuffisance de robusticité .....	117	216	122	120	224	99	19	13	56	986	Zwakheid van gestel en onvoldoende robus- ticiteit.
<b>Total :</b>	<b>1,472</b>	<b>2,307</b>	<b>1,207</b>	<b>1,377</b>	<b>1,451</b>	<b>827</b>	<b>452</b>	<b>294</b>	<b>731</b>	<b>10,118</b>	<b>Total.</b>

B. Cas d'affections ayant provoqué l'ajournement. — B. Gevallen van aandoeningen die de verdaging veroorzaakten.

Affections :	12	48	57	59	47	15	26	6	16	286	Aandoeningen
du système nerveux .....	11	15	15	27	3	3	5	—	2	81	van het zenuwstelsel.
des organes :	62	65	95	68	54	39	59	2	16	460	der organen :
de la vision .....	—	—	2	—	—	—	—	—	—	3	van het gezicht.
de l'audition .....	191	224	213	189	141	102	85	21	64	1,230	van de spraak en de stem.
de la parole ou de la voix .....	187	194	161	200	191	115	94	58	87	1,287	van de ademhaling.
respiratoires .....	89	191	81	167	167	108	41	38	81	963	van de spijsvertering.
digestifs .....	51	87	58	86	70	54	23	17	25	471	van de bloedsomloop.
circulatoires .....	27	24	32	34	21	7	24	10	5	184	van de urine.
urinaires .....	60	78	59	66	76	57	32	17	40	485	van 't geslacht.
génétaux .....	37	64	28	43	58	13	13	5	32	293	van het geraamte en de bewegingsorganen.
du squelette et des organes locomoteurs.											van de huid en van het onderhuidsel-weefsel.
de la peau et du tissu cellulaire sous-cutané .....											
<b>Affections constitutionnelles.</b>											<b>Aandoeningen van het lichaamsgestel.</b>
Scrofuleuse .....	1	1	2	2	—	—	2	—	1	9	Scrofuleuse.
Obésité excessive .....	3	6	12	4	5	—	1	—	—	31	Overdreven zwaarlijvigheid.
Insuffisance de taille .....	15	23	25	23	28	16	10	7	6	153	Onvoldoende gestalte.
Faiblesse de complexion et insuffisance de robus-ticité .....	844	1,183	1,068	1,318	1,016	803	278	99	304	6,913	Zwakheid van gestel en onvoldoende robus-ticiteit.
<b>Total :</b>	<b>1,590</b>	<b>2,204</b>	<b>1,908</b>	<b>2,286</b>	<b>1,877</b>	<b>1,332</b>	<b>693</b>	<b>280</b>	<b>679</b>	<b>12,849</b>	<b>Totaal.</b>
Total des exemptés définitivement et ajournés .....	3,062	4,511	3,115	3,663	3,328	2,159	1,145	574	1,410	22,967	Totaal définitief vrijgestelden en ver-daagden.
<b>Proportions %</b>											<b>Verhouding %</b>
des exemptés définitivement .....	12.73	16.69	11.22	13.19	14.82	11.93	9.86	14.17	23.25	13.84	der définitief vrijgestelden.
des ajournés .....	13.75	15.94	17.74	21.89	19.17	19.21	15.12	13.50	21.60	17.58	der verdaagden.
<b>Total :</b>	<b>26.48</b>	<b>32.63</b>	<b>28.96</b>	<b>35.08</b>	<b>33.99</b>	<b>31.14</b>	<b>24.98</b>	<b>27.67</b>	<b>44.85</b>	<b>31.42</b>	<b>Totaal.</b>

N. B. — Les différences qui existent entre les chiffres du présent tableau et ceux du tableau concernant la remise du contingent (p. 411) s'expliquent par le fait qu'il n'existe pas de concordance entre les limites des provinces et le ressort territorial des bureaux provinciaux de recrutement.

N. B. — De verschillen tussen de cijfers deser tabel en die der tabel betreffende de afgifte van het contingent (blz. 411) zijn te verklaren door het feit, dat er geen overeenkomst bestaat tussen de grenzen der provincies en het territoriaal gebied der provinciale wervingsburelen.

**Mouvement nosographique des hôpitaux militaires — 1950.**  
**Beweging der militaire hospitalen naar de ziekten — 1950.**

(Source : Ministère de la Défense nationale)

(Bron : Ministerie van Landsverdediging)

GROUPES DE MALADIES	1950		GROEPEN VAN ZIEKTEN
	Hospitalisés Verpleegd	Décédés Overleden	
Diagnostic non indiqué .....	97	—	Diagnose niet aangeduid.
Maladies générales :			Algemene ziekten.
a) Infectieuses et parasitaires.....	1,650	5	a) Besmettelijke en parasitaire.
b) Affections constitutionnelles et diverses ....	1,792	3	b) Aandoeningen van het lichaamsgestel en diverse aandoeningen.
Maladies du système nerveux et des organes des sens :			Ziekten van het zenuwstelsel en de zintuigen :
a) Maladies du système nerveux .....	1,268	4	a) Ziekten van het zenuwstelsel.
b) Maladies des yeux .....	945	—	b) Ziekten der ogen.
c) Maladies des oreilles .....	1,460	—	c) Ziekten der oren.
Maladies de l'appareil circulatoire .....	1,582	4	Ziekten van de bloedvaten.
Maladies de l'appareil respiratoire et du médiastin	3,821	16	Ziekten van de ademhalingsorganen en het middelschotvlies.
Affections des voies et organes de la digestion et de l'abdomen .....	4,687	11	Aandoeningen van de spijsverteringsorganen en de buik.
Maladies de l'appareil génito-urinaire .....	2,002	—	Ziekten van de uro-genitaalorganen.
Maladies de la peau, de ses annexes, du tissu cellulaire sous-cutané et des voies lymphatiques ....	2,654	—	Ziekten van de huid, van haar onderdelen, van het onderhuidse celweefsel en van de lymphvaten.
Affections de l'appareil locomoteur .....	1,612	—	Aandoeningen der bewegingsorganen.
Affections produites par des causes extérieures :			Aandoeningen wegens uitwendige oorzaken :
a) Accidents divers .....	1,755	—	a) Diverse ongevallen.
b) Affections traumatiques .....	—	—	b) Traumatische aandoeningen.
1. Lésions traumatiques .....	2,787	—	1. Traumatische beledigingen.
2. Mutilation par accident .....	80	3	2. Verminking door ongeval.
3. Corps étrangers d'origine traumatique et accidents éloignés dus à des corps étrangers	141	1	3. Vreemde lichamen van traumatische oorsprong en oude ongevallen te wijten aan vreemde lichamen.
4. Mort par accident .....	—	8	4. Gedood bij ongeval.
Affections diverses .....	—	—	Diverse aandoeningen.
Maladies simulées .....	—	—	Geveinsde ziekten.
Maladies provoquées .....	1	—	Verwekte ziekten.
Autres .....	544	—	Andere.
<b>Totaux :</b>	<b>28,878</b>	<b>55</b>	<b>Totalen.</b>
Militaires en observation pour critère d'aptitude	7,778	—	Militairen onder observatie voor geschiktheidsbeoordeling.
Militaires en observation pour expertise .....	2,869	—	Militairen onder observatie voor expertise.
<b>Totaux :</b>	<b>10,647</b>	<b>—</b>	<b>Totalen.</b>
<b>Totaux généraux :</b>	<b>39,525</b>	<b>55</b>	<b>Algemene totalen.</b>



## Culte. Personnel rétribué. — Eredienst. Bezoldigd personeel.

### I. Culte catholique. — I. Katholieke eredienst.

(Source : Ministère de la Justice)

(Bron : Ministerie van Justitie)

PERSONNEL	DIOCÈSES — BISDOMMEN						Le Royaume Het Rijk	PERSONEEL
	Mechelen (Antwerpen en Brabant)	Brugge (West- Vlaanderen)	Gent (Oost- Vlaanderen)	Tournai (Hainaut)	Liège (Liège et Limbourg)	Namur (Namur et Luxemb.)		
	Malines (Anvers et Brabant)	Bruges (Flandre occidentale)	Gand (Flandre orientale)	Doornik (Hene- gouwen)	Luik (Luik en Limburg)	Namen (Namen en Luxemb.)		

#### Situation au 1<sup>er</sup> janvier 1950. — Toestand op 1 Januari 1950.

Archevêque .....	1	—	—	—	—	—	1	Aartsbisschop.
Évêques .....	—	1	1	1	1	1	5	Bisschoppen.
Vicaires généraux .....	4	2	3	2	3	2	16	Vicarissen-generaal.
Chanoines .....	12	8	8	8	8	8	52	Kanunniken.
Secrétaires .....	3	2	2	2	2	2	13	Secretarissen.
Curés .....	62	36	38	36	53	37	262	Pastors.
Desservants de succurs. .	778	309	350	511	715	694	3,357	Bedienaars van succurs.
Chapelains .....	52	9	7	15	59	103	245	Kapelbedienaars.
Vicaires .....	806	372	416	345	402	138	2,479	Onderpastors.
Desservants d'annexes ..	19	6	—	6	70	80	181	Bijkerkbedienaars.
<b>Total :</b>	<b>1,737</b>	<b>745</b>	<b>825</b>	<b>926</b>	<b>1,313</b>	<b>1,065</b>	<b>6,611</b>	<b>Totaal.</b>

#### Situation au 1<sup>er</sup> janvier 1951. — Toestand op 1 Januari 1951.

Archevêque .....	1	—	—	—	—	—	1	Aartsbisschop.
Évêques .....	—	1	1	1	1	1	5	Bisschoppen.
Vicaires généraux .....	4	2	3	2	3	2	16	Vicarissen-generaal.
Chanoines .....	12	8	8	8	8	8	52	Kanunniken.
Secrétaires .....	3	2	2	2	2	2	13	Secretarissen.
Curés .....	62	36	38	36	53	37	262	Pastors.
Desservants de succurs. .	779	309	352	511	717	694	3,362	Bedienaars van succurs.
Chapelains .....	54	10	6	15	59	104	249	Kapelbedienaars.
Vicaires .....	810	374	418	347	403	138	2,490	Onderpastors.
Desservants d'annexes ..	19	6	—	6	70	80	181	Bijkerkbedienaars.
<b>Total :</b>	<b>1,744</b>	<b>748</b>	<b>828</b>	<b>929</b>	<b>1,316</b>	<b>1,066</b>	<b>6,631</b>	<b>Totaal.</b>

N. B. — Une indemnité de l'Etat est attachée aux places de desservants d'annexes ; un traitement de l'Etat est attaché aux autres places.

N. B. — Er is een Rijksvergoeding verbonden aan de betrekking van bijkerkbedienaar ; een Rijkswedde aan de overige betrekkingen.

### II. Culte protestant, anglican et israélite.

#### II. Protestantse, anglicaanse en israelietische eredienst.

#### Situation au 1<sup>er</sup> janvier 1950. — Toestand op 1 Januari 1950.

PERSONNEL	Antwerpen Anvers	Brabant	West-Vlaand. Flandre occident.	Oost-Vlaand. Flandre orientale	Hainaut Hene- gouwen	Liège Luik	Luxem- bourg Luxem- bourg	Le Royaume Het Rijk	PERSONEEL
<b>Culte protestant.</b>									<b>Protestantse eredienst.</b>
Pasteurs .....	2	7	1	2	6	4	—	22	Predikanten.
Pasteurs auxiliaires .....	1	2	—	1	—	1	—	5	Hulppredikanten.
<b>Total :</b>	<b>3</b>	<b>9</b>	<b>1</b>	<b>3</b>	<b>6</b>	<b>5</b>	<b>—</b>	<b>27</b>	<b>Totaal.</b>
<b>Culte anglican.</b>									<b>Anglicaanse eredienst.</b>
Chapelains .....	1	2	4	1	—	1	—	9	Kapelbedienaars.
<b>Total :</b>	<b>1</b>	<b>2</b>	<b>4</b>	<b>1</b>	<b>—</b>	<b>1</b>	<b>—</b>	<b>9</b>	<b>Totaal.</b>
<b>Culte israélite.</b>									<b>Israëlietische eredienst.</b>
Grand rabbin .....	—	1	—	—	—	—	—	1	Opperrabbiijn.
Secrétaire .....	—	1	—	—	—	—	—	1	Secretaris.
Rabbins .....	2	2	—	—	—	—	—	4	Rabbiijnen.
Ministres officiants .....	4	2	1	1	1	1	1	11	Dienstdoende priesters.
<b>Total :</b>	<b>6</b>	<b>6</b>	<b>1</b>	<b>1</b>	<b>1</b>	<b>1</b>	<b>1</b>	<b>17</b>	<b>Totaal.</b>

**Associations sans but lucratif et établissements d'utilité publique.**  
(Fondés conformément à la loi du 27 juin 1921.)  
**Verenigingen zonder winstoogmerken en instellingen tot nut van 't algemeen.**  
(Opgericht overeenkomstig de wet van 27 Juni 1921.)  
I. Associations sans but lucratif. — I. Verenigingen zonder winstoogmerken.

OBJETS	Associations créées en Verenigingen opgericht in						Associations dissoutes	DOEL
	1946	1947	1948	1949	1950	Tot. 1921-1950	Ontbonden vere- nigingen 1921-50	
<b>A. Classement d'après l'objet. — A. Rangschikking naar het doel.</b>								
<i>Religion.</i>								<i>Godsdienst.</i>
Exclusivement religieux .....	9	15	10	15	8	379	18	Uitsluitend godsdienstig.
Religieux et pédagogique .....	6	9	7	9	6	544	9	Godsdienstig en paedagog.
Religieux et charitable .....	6	11	6	6	4	217	1	Godsdienstig en liefdadig.
Religieux et social .....	9	11	15	20	11	252	2	Godsdienstig en sociaal.
Religieux et autres .....	5	5	9	8	5	1,067	23	Godsdienstig en ander.
<i>Ensemble :</i>	<b>35</b>	<b>55</b>	<b>47</b>	<b>58</b>	<b>34</b>	<b>2,459</b>	<b>53</b>	<i>Te zamen.</i>
Sciences .....	9	14	18	35	23	244	8	Wetenschappen.
Arts, lettres .....	51	49	49	47	32	544	33	Kunsten, letteren.
Philanthropie .....	93	69	38	54	34	708	46	Menslievendheid.
Agrément .....	38	47	16	32	60	1,289	256	Vermaak.
Philanthropie et agrément .....	29	20	43	12	15	324	21	Menslievendh. en vermaak.
Éducation, enseignement, vul- garisation .....	26	48	41	50	45	644	29	Opvoeding, onderwijs, vulga- risatie.
Œuvres sociales .....	73	78	114	96	49	1,508	104	Sociale werken.
Sports, éducation physique ...	48	80	58	66	55	876	56	Sport, lichamelijke opvoeding.
Tourisme, protection des monu- ments et des sites .....	13	11	22	23	21	285	14	Toerisme, bescherming der monu- ments en landschappen.
Politique .....	10	—	7	7	1	132	16	Politiek.
Patriotisme .....	46	56	18	17	22	335	28	Vaderlandsliefde.
Œuvres professionnelles .....	83	86	95	56	137	1,703	100	Vakwerken.
Œuvres coloniales .....	2	2	3	1	—	50	12	Koloniale werken.
Autres .....	49	21	35	24	19	1,028	120	Andere.
<i>Totaux :</i>	<b>605</b>	<b>632</b>	<b>604</b>	<b>578</b>	<b>547</b>	<b>12,129</b>	<b>896</b>	<i>Totaal.</i>
<b>B. Classement par province. — B. Rangschikking per provincie.</b>								
Anvers .....	66	64	83	65	74	1,700	189	Antwerpen.
Brabant .....	284	302	265	267	217	4,702	419	Brabant.
Flandre occidentale .....	37	39	38	37	29	959	58	West-Vlaanderen.
Flandre orientale .....	33	50	41	39	27	1,102	58	Oost-Vlaanderen.
Hainaut .....	47	54	44	56	46	986	48	Henegouwen.
Liège .....	85	69	79	66	70	1,531	84	Luik.
Limbourg .....	13	13	11	11	18	322	8	Limburg.
Luxembourg .....	13	14	16	16	43	357	8	Luxemburg.
Namur .....	27	27	27	21	23	469	24	Namen.
<i>Le Royaume :</i>	<b>605</b>	<b>632</b>	<b>604</b>	<b>578</b>	<b>547</b>	<b>12,129</b>	<b>896</b>	<i>Het Rijk.</i>

**II. Etablissements d'utilité publique. — II. Instellingen tot nut van 't algemeen.**

OBJET	1921-1943	1944	1945	1946	1947	1948	1949	1950	Tot. 1921-1950	DOEL
Philanthropique ..	8	—	—	—	—	1	1	4	14	Menslievend.
Religieux .....	3	—	—	—	—	—	—	1	4	Godsdienstig.
Scientifique .....	16	—	—	—	3	—	1	2	22	Wetenschappelijk.
Artistique .....	1	—	—	—	—	1	—	—	2	Artistiek.
Pédagogique .....	7	—	1	—	1	—	—	—	9	Paedagogisch.
Autre .....	6	—	—	—	1	—	3	—	10	Ander.
<i>Total :</i>	<b>41</b>	<b>—</b>	<b>1</b>	<b>—</b>	<b>5</b>	<b>2</b>	<b>5</b>	<b>7</b>	<b>61</b>	<i>Totaal.</i>

N. B. — La loi du 27 juin 1921 accorde dans des conditions qu'elle détermine, la personnalité civile d'une part aux associations sans but lucratif, c'est-à-dire celles qui ne se livrent pas à des opérations industrielles ou commerciales ou qui ne cherchent pas à procurer à leurs membres un gain matériel, et, d'autre part, aux établissements d'utilité publique qui, à l'exclusion de la poursuite d'un gain matériel, tendent à la réalisation d'une œuvre de caractère philanthropique, religieux, scientifique, artistique ou pédagogique.

N. B. — De wet van 27 Juni 1921 verleent onder bepaalde voorwaarden rechts-persoonlijkheid, eenzedeels aan de verenigingen zonder winstoogmerken, d. w. z. aan diegene die zich aan geen handels- of nijverheidsverrichtingen wijden of die niet op het oog hebben aan haar leden een stoffelijke winst te bezorgen, anderdeels aan de instellingen tot nut van 't algemeen, die, zonder naar een stoffelijke winst te streven, er naar trachten een werk van menslievende, godsdienstige, wetenschap-pelijke, artistieke of paedagogische aard tot stand te brengen.

**Libéralités faites aux établissements de bienfaisance et des cultes,  
aux associations culturelles et scientifiques, etc.  
Giften aan de weldadigheids- en erediensinstellingen,  
aan de culturele en wetenschappelijke verenigingen, enz.**

BÉNÉFICIAIRES	Nombre de libéralités Aantal giften		Nature et valeur (fr) des biens Aard en waarde (fr) der goederen				Total Totaal	BEGUNSTIGDEN
	Donations Schenkingen	Legs Legaten	Propriétés immobilières Onroerende goederen		Valeurs mobilières Roerende goederen			
			Donations Schenkingen	Legs Legaten	Donations Schenkingen	Legs Legaten		

## 1949.

Commissions d'Assistance publique .....	2	38	—	1,827,100	214,000	861,339.10	2,902,439.10	Commissies van Openbare Onderstand.
Hôpitaux et Congrégations hospitalières .....	1	6	—	—	50,000	625,175.00	675,175.00	Hospitalen en verplegingscongregaties.
Instituts et asiles .....	—	10	—	853,600	—	794,255.00	1,647,855.00	Instituten en gestichten.
Autres établissements de bienfaisance .....	—	5	—	347,500	—	768,900.00	1,116,400.00	Andere weldadigheidsinstellingen.
<b>Total :</b>	<b>3</b>	<b>59</b>	<b>—</b>	<b>3,028,200</b>	<b>264,000</b>	<b>3,049,669.10</b>	<b>6,341,869.10</b>	<b>Totaal.</b>
Fabriques d'églises .....	332	184	1,460,145.50	6,020,766.00	2,474,057.90	2,519,758.85	12,474,728.25	Kerkfabrieken.
Séminaires .....	1	15	15,000.00	4,196,573.35	—	368,715.00	4,580,288.35	Seminaries.
Synagogues israélites .....	—	1	—	—	—	4,000.00	4,000.00	Israëlitische synagogen.
Cons. d'administration des églises évangél. protest..	—	1	—	—	—	100,000.00	100,000.00	Raad van beheer van de Evangel. Protest. kerk.
Communautés et œuvres religieuses .....	23	155	7,969,725.00	14,192,847.75	4,673,117.95	12,128,125.20	38,963,815.90	Kloostergemeent. en godsdienstige werken.
<b>Total :</b>	<b>356</b>	<b>356</b>	<b>9,444,870.50</b>	<b>24,410,187.10</b>	<b>7,147,175.85</b>	<b>15,120,599.05</b>	<b>56,122,832.50</b>	<b>Totaal.</b>
Associations culturelles et scientifiques .....	2	11	—	1,325,000.00	190,000.00	273,810.00	1,788,810.00	Culturele en wetenschappelijke verenigingen.
Etablissements d'enseignement et fondations de bourses d'études .....	—	34	—	3,208,626.00	2,714,656.45	6,375,289.60	12,298,572.05	Onderwijsinstellingen en stichtingen voor studie-beurzen.
Œuvres sociales .....	11	73	2,976,000.00	3,560,421.50	4,125,051.45	3,276,263.60	13,937,736.55	Sociale werken.
Associations sportives .....	—	—	—	—	—	—	—	Sportverenigingen.
Etat, provinces, communes	5	28	647,711.55	7,061,348.30	235,000.00	14,366,935.85	22,310,995.70	Staat, provinc., gemeenten
Divers .....	20	36	4,345,897.80	3,913,791.70	250,000.00	1,070,975.00	9,580,664.50	Diversen.
<b>Total général :</b>	<b>397</b>	<b>597</b>	<b>17,414,479.85</b>	<b>46,507,574.60</b>	<b>14,925,883.75</b>	<b>43,533,542.20</b>	<b>122,381,480.40</b>	<b>Algemeen totaal.</b>

## 1950.

Commissions d'Assistance publique .....	7	51	4,175,000	1,845,066	354,575	1,640,894	8,015,535	Commissies van Openbare Onderstand.
Hôpitaux et Congrégations hospitalières .....	—	5	—	572,660	—	265,000	837,660	Hospitalen en verplegingscongregaties.
Instituts et asiles .....	—	16	—	186,595	—	556,850	743,445	Instituten en gestichten.
Autres établissements de bienfaisance .....	7	39	6,559,500	3,655,600	175,000	19,002,047	29,392,147	Andere weldadigheidsinstellingen.
<b>Total :</b>	<b>14</b>	<b>111</b>	<b>10,734,500</b>	<b>6,259,921</b>	<b>529,575</b>	<b>21,464,791</b>	<b>38,988,787</b>	<b>Totaal.</b>
Fabriques d'églises .....	330	235	3,658,780	10,996,956	2,224,486	3,862,477	20,742,699	Kerkfabrieken.
Séminaires .....	—	16	—	1,121,853	—	1,410,500	2,532,353	Seminaries.
Eglises évangél. protest..	—	2	—	—	—	1,607,875	1,607,875	Evangel. Protest. kerk.
Synagogues israélites .....	—	1	—	450,000	—	—	450,000	Israëlitische synagogen.
Communautés et œuvres religieuses .....	32	153	9,260,457	9,181,004	366,025	11,675,832	30,483,318	Kloostergemeent. en godsdienstige werken.
<b>Total :</b>	<b>362</b>	<b>407</b>	<b>12,919,237</b>	<b>21,749,813</b>	<b>2,590,511</b>	<b>18,556,684</b>	<b>55,816,245</b>	<b>Totaal.</b>
Associations culturelles et scientifiques .....	1	3	—	50,000	10,000	52,000	112,000	Culturele en wetenschappelijke verenigingen.
Etablissements d'enseignement et fondations de bourses d'études .....	2	31	—	3,160,415	1,512,000	2,469,220	7,141,635	Onderwijsinstellingen en stichtingen voor studie-beurzen.
Œuvres sociales .....	7	6	913,000	20,250	27,265,270	716,686	28,915,206	Sociale werken.
Associations sportives .....	—	1	—	—	—	10,000	10,000	Sportverenigingen.
Etat, provinces, communes	8	28	500,000	1,799,923	1,275,000	2,930,095	6,505,018	Staat, provinc., gemeenten
Divers .....	2	58	—	1,692,745	65,000	3,722,497	5,480,242	Diversen.
<b>Total général :</b>	<b>396</b>	<b>645</b>	<b>25,066,737</b>	<b>34,733,067</b>	<b>33,247,356</b>	<b>49,921,973</b>	<b>142,969,133</b>	<b>Algemeen totaal.</b>







## **Congo belge – Belgisch-Kongo**

(Données fournies par le Ministère des Colonies)  
(Gegevens verstrekt door het Ministerie van Koloniën)

1941  
1942  
1943  
1944  
1945  
1946  
1947  
1948  
1949  
1950  
1951  
1952  
1953  
1954  
1955  
1956  
1957  
1958  
1959  
1960  
1961  
1962  
1963  
1964  
1965  
1966  
1967  
1968  
1969  
1970  
1971  
1972  
1973  
1974  
1975  
1976  
1977  
1978  
1979  
1980  
1981  
1982  
1983  
1984  
1985  
1986  
1987  
1988  
1989  
1990  
1991  
1992  
1993  
1994  
1995  
1996  
1997  
1998  
1999  
2000  
2001  
2002  
2003  
2004  
2005  
2006  
2007  
2008  
2009  
2010  
2011  
2012  
2013  
2014  
2015  
2016  
2017  
2018  
2019  
2020  
2021  
2022  
2023  
2024  
2025

Éléments de position. — Liggingsgegevens.

Latitude, points extrêmes	Nord : Rivière OGBA (Uele) : 5°20' nord environ. Noorden : Rivier OGBA (Uele) : 5°20' noorderbreedte (ongeveer). Sud : Mandoko (Katanga) : 13°28' sud environ. Zuiden : Mandoko (Katanga) : 13°28' zuiderbreedte (ongeveer).
Breedte, uiterste punten	
Longitude, points extrêmes	Est : Mahagi-Port (Haut-Ituri) : 31°15' environ Est de Greenwich. Oosten : Mahagi-Port (Opper-Ituri) : 31°15' (ongeveer) ten Oosten van Greenwich. Ouest : Rivière MAJOJO (Bas-Congo) : 12°10' environ Est de Greenwich. Westen : Rivier MAJOJO (Beneden-Kongo) : 12°10' (ongeveer) ten Oosten van Greenwich.
Longte, uiterste punten	

Altitude, point culminant : Pic Marguerite (Mont Ruwenzori) : 5,120 mètres.  
Hoogte, hoogste punt : Piek Marguerite (Berg Ruwenzori) : 5,120 meter.  
Superficie : 2,331,657 km<sup>2</sup> pour le Congo belge et 52,112 km<sup>2</sup> pour le Ruanda-Urundi.  
Oppervlakte : 2,331,657 km<sup>2</sup> voor Belgisch Congo en 52,112 km<sup>2</sup> voor Ruanda-Urundi.

Superficie des différents bassins hydrographiques.  
Oppervlakte van de verschillende stroomgebieden.

BASSINS	Superficie — Oppervlakte (km <sup>2</sup> )		STROOMGEBIEDEN
	Au Congo belge In Belgisch Congo	Au Ruanda-Urundi In Ruanda-Urundi	
Congo .....	2,303,802	18,011	Congo.
Nil .....	19,985	33,985	Nijl.
Shiloango .....	7,365	—	Shiloango.
Bassin maritime entre le Congo et le Shiloango	405	—	Zeegebied tussen de Congo en de Shiloango.
Bassins fermés .....	100	116	Gesloten gebieden.
<b>Total :</b>	<b>2,331,657</b>	<b>52,112</b>	<b>Totaal.</b>

Développement des frontières. — Lengte der grenzen.

Frontière de l'Afrique Equatoriale française	1,525 kilom. (Oest-Westen)	} Grens van Frans-Equatoriaal-Afrika.
	1,185 » (Nord-Noorden)	
Frontière du Soudan égyptien .....	500 »	} Grens van Egyptisch Soedan.
Frontière du Protectorat de l'Uganda .....	685 » (Est-Oosten)	
Frontière du Tanganyika .....	465 » (Est-Oosten)	} Grens van het Uganda-Protectoraat.
Frontière du Ruanda-Urundi .....	690 » (Est-Oosten)	
Frontière de la Rhodésie anglaise .....	1,035 » (Est-Oosten)	} Grens van Engels-Rhodesia.
	1,000 » (Sud-Zuiden)	
Frontière de l'Angola Portugais .....	2,135 »	} Grens van Portugees-Angola.
Frontière de l'enclave de Cabinda .....	160 »	
Frontière maritime .....	40 »	} Zeegrens.
<b>Total :</b>	<b>9,420 kilom.</b>	

Éléments climatologiques. — Klimatologische gegevens.

Longitude Est. — Oosterlengte : 18°18'. — Latitude Nord. Eala. Noorderbreedte : 0°03'. — Altitude. — Hoogte : 320 mètres.

MOIS	1949							1950							MAANDEN		
	Température centigrade Temperatuur in graden Celsius					Humidité à 7 heures	Humidité à 13 heures	Humidité à 18 heures	Température centigrade Temperatuur in graden Celsius				Humidité à 7 heures	Humidité à 13 heures		Humidité à 18 heures	
	Maximum absolu	Minimum absolu	Moy. - Gemid.		Moyenne Gemiddelde				Maximum absolu	Minimum absolu	Moy. - Gemid.						Moyenne Gemiddelde
			des maxima	des minima		des maxima	des minima										
Janvier ..	34.9	—	31.9	*20.6	*26.3	94.9	69.4	86.3	33.8	18.5	30.5	21.4	26.0	97	69	88	Januari.
Février ..	36.2	—	32.0	*20.8	*26.4	96.4	68.8	86.6	36.5	20.1	32.1	21.8	27.0	95	61	82	Februari.
Mars ....	35.0	19.2	32.1	21.8	27.0	95.1	69.4	86.3	34.5	19.8	31.0	21.9	26.5	96	70	86	Maart.
Avril ....	35.0	21.4	32.4	21.8	27.1	95.7	64.9	84.8	34.5	20.6	31.9	22.3	27.1	96	70	85	April.
Mai .....	35.6	21.0	32.5	22.6	27.6	95.1	66.1	84.9	34.0	20.8	31.0	22.5	26.8	96	78	85	Mei.
Juin .....	32.5	19.4	30.1	21.6	25.9	96.3	74.7	87.7	33.5	18.5	30.4	21.3	25.9	96	73	86	Juni.
Juillet ...	30.5	19.4	28.8	21.3	25.1	96.5	74.5	89.2	31.0	18.2	28.6	20.3	24.5	97	75	90	Juli.
Août ....	32.5	20.2	30.1	21.7	25.9	95.3	70.1	85.3	32.0	17.5	28.8	20.4	24.6	96	77	88	Augustus.
Septembre	33.0	19.9	30.2	21.8	26.0	95.9	71.8	86.9	32.6	17.8	29.9	20.1	25.0	97	71	90	Septemb.
Octobre ..	33.5	20.1	30.5	22.2	26.4	95.4	71.2	88.3	32.5	18.7	30.0	20.5	25.3	95	72	89	October.
Novembre	33.5	20.5	30.7	22.6	26.7	95.1	69.6	89.6	32.6	19.4	30.2	20.5	25.4	96	75	90	November
Décembre	34.0	20.4	30.9	22.1	26.5	95.5	71.2	88.4	32.5	19.2	30.2	20.5	25.4	97	73	87	December
<b>Moyenne :</b>	—	—	<b>31.0</b>	<b>21.7</b>	<b>26.4</b>	<b>95.6</b>	<b>70.1</b>	<b>87.0</b>	—	—	<b>30.4</b>	<b>21.1</b>	<b>25.8</b>	<b>97</b>	<b>71</b>	<b>87</b>	<b>Gemidd.</b>

\* Moyennes des années 1940 à 1948.  
Remarque. — Les coordonnées et les altitudes sont données par MM. Bernard et Van der Elst (Bulletin Agricole du Congo Belge, vol. XXXIX, n° 1).

\* Gemiddelde der jaren 1940 tot 1948.  
Opmerking. — De coördinaten en hoogten zijn gegeven door de HH. Bernard en Van der Elst (Bulletin Agricole du Congo Belge, vol. XXXIX, n° 1).

**Eléments climatologiques. — Klimatologische gegevens.**  
**Elisabethville. — Elisabethstad.**

Longitude Est. - Oosterlengte : 27°28' - Latitude Sud. - Zuiderbreedte : 11°39' - Altitude. - Hoogte : 1,235 m.

MOIS	1949					1950					MAANDEN
	Température centigrade Temperatuur in graden Celsius					Température centigrade Temperatuur in graden Celsius					
	Maxi- mum absolu	Mini- mum absolu	Moyenne - Gemidd.		Moyen- ne	Maxi- mum absolu	Mini- mum absolu	Moyenne - Gemidd.		Moyen- ne	
			des maxima	des minima				des maxima	des minima		
Absolu- lunt maxi- mum	Absolu- lunt mini- mum	der maxima	der minima	Gemid- delde	Absolu- lunt maxi- mum	Absolu- lunt mini- mum	der maxima	der minima	Gemid- delde		
Janvier .....	32.2	13.3	28.4	16.2	22.3	29.9	15.0	26.6*	16.3	21.5	Januari.
Février .....	30.9	14.5	26.7	16.1	21.4	30.0	14.3	26.6	16.0	21.3	Februari.
Mars .....	30.5	14.0	27.8	16.1	22.0	29.6	14.5	27.0	15.9	21.5	Maart.
Avril .....	30.2	8.0	28.1	13.1	20.6	29.6	10.0	27.3	14.1	20.7	April.
Mai .....	29.2	5.0	26.0	10.1	18.1	27.7	6.9	24.6	9.4	17.0	Mei.
Juin .....	27.5	3.5	24.9	6.1	15.5	27.5	4.5	24.5	6.6	15.1	Juni.
Juillet .....	28.8	3.0	25.9	6.0	16.0	27.2	5.5	25.2	7.8	16.5	Juli.
Août .....	33.5	3.5	28.3	8.3	18.3	29.3	5.5	26.3	8.7	17.5	Augustus.
Septembre .....	33.5	8.0	31.4	10.8	21.1	32.3	9.2	30.0	12.1	21.1	September.
Octobre .....	—	—	32.1*	14.5*	23.3*	33.0	10.3	29.5	14.2	21.9	October.
Novembre .....	35.1	10.5	30.5	15.2	22.9	32.0	13.3	28.3	14.9	21.6	November.
Décembre .....	31.0	11.2	27.5	15.5	21.5	29.5	13.4	26.7	16.2	21.5	December.
<i>Moyenne :</i>	—	—	28.1	12.3	20.2	—	—	26.9	12.7	19.8	<i>Gemiddelde.</i>

\* Moyenne de la période 1940 à 1948.

\* Gemiddelde van de periode 1940 à 1948.

**Quantité d'eau tombée en millimètres de hauteur. — Regenval in millimeters.**  
**1950.**

PROVINCES ET STATIONS	Janv. Jan.	Février Febr.	Mars Maart	Avril April	Mai Mei	Juin Juni	Juillet Juli	Août Aug.	Sept. Sept.	Oct. Oct.	Nov. Nov.	Déc. Dec.	Total Totaal	PROVINCIES EN STATIONS
<b>Léopoldville.</b>														<b>Leopoldstad.</b>
Boma .....	60.0	243.8	150.3	282.7	87.7	0.4	0.0	3.0	18.1	10.1	150.0	125.9	1,132.0	Boma.
Léopoldville .....	74.0	119.8	273.1	203.9	55.9	0.0	0.0	6.1	24.7	207.5	116.1	170.3	1,251.4	Leopoldstad.
Kikwit .....	122.2	137.7	264.1	242.5	64.8	0.0	41.4	68.5	90.9	147.3	168.2	156.9	1,504.5	Kikwit.
Mongobele .....	143.4	109.7	239.1	259.5	106.0	17.2	34.5	73.3	102.7	386.8	256.3	226.4	1,954.9	Mongobele.
Inongo .....	41.5	54.5	191.0	191.5	245.5	0.0	134.9	114.5	167.5	206.1	255.5	210.0	1,812.5	Inongo.
<b>Equateur.</b>														<b>Evenaar.</b>
Bolumboloko .....	49.3	58.8	187.0	107.0	138.7	250.4	161.7	186.3	272.8	186.6	171.5	65.6	1,835.6	Bolumboloko.
Yalusaka .....	40.9	32.8	324.6	181.7	204.6	5.9	194.5	197.3	55.0	227.0*	205.6	40.8	1,710.7	Yalusaka.
Boketa .....	24.3	66.0	144.5	124.2	354.9	157.3	286.0	268.6	217.2	301.5	49.8	33.5	2,027.8	Boketa.
Yakoma .....	2.0	27.0	107.2	159.9	211.3	272.9	154.6	120.5	163.0	31.0	56.1	27.3	1,332.8	Yakoma.
Eala .....	93.7	53.1	278.2	87.2	162.4	119.0	108.2	115.6	196.5	238.5	230.5	106.1	1,790.0	Eala.
<b>Province orientale.</b>														<b>Oostelijke provincie.</b>
Yangambi .....	34.0	78.6	113.1	108.3	143.5	157.1	141.8	108.7	119.7	210.9	168.8	54.6	1,439.1	Yangambi.
Nioka .....	5.3	50.3	152.2	75.9	100.3	215.2	230.0	139.1	166.8	113.4	15.2	14.8	1,278.5	Nioka.
Tapili .....	12.0	28.0	118.0	155.3	160.4	118.0	83.0	289.0	206.6	179.8	66.2	6.2	1,422.5	Tapili.
Bambesa .....	12.7	62.8	133.0	132.3	278.3	95.4	171.2	283.9	164.8	263.1	111.7	14.4	1,723.6	Bambesa.
<b>Kivu.</b>														<b>Kivu.</b>
Lubero .....	11.6	74.9	274.1	83.3	96.3	78.6	117.0	60.5	136.9	109.6	113.0	97.5	1,253.3	Lubero.
Kibombo .....	105.0	147.0	219.0	66.5	14.0	2.0	15.0	12.5	152.5	53.0	102.5	178.0	1,067.0	Kibombo.
Tshibinda .....	230.2	185.4	210.9	171.1	131.8	1.5	43.2	37.4	187.6	312.9	156.8	304.9	1,973.7	Tshibinda.
Baraka .....	96.8	115.6	200.3	292.3	178.0	0.6	0.0	5.2	1.1	45.8	137.1	244.5	1,317.3	Baraka.
<b>Katanga.</b>														<b>Katanga.</b>
Elisabethville .....	346.5	357.3	169.0	60.5	0.0	0.0	0.0	0.0	0.4	69.0	79.6	359.2	1,441.5	Elisabethstad.
Pala .....	186.7	122.2	150.5	346.3	206.1	0.0	19.2	0.0	105.2	62.6	223.5	293.8	1,716.1	Pala.
Kamina .....	198.7	257.4	183.7	126.5	0.0	0.0	0.0	17.0	49.0	155.0	174.5	363.6	1,350.0	Kamina.
Dilolo .....	141.0	366.0	209.0	93.0	0.0	0.0	0.0	0.0	8.0	76.0	119.0	193.0	1,205.0	Dilolo.
Ankoro .....	94.6	84.3	188.0	181.4	0.0	0.0	35.1	33.3	0.0	122.8	201.6	47.4	988.5	Ankoro.
<b>Kasai.</b>														<b>Kasai.</b>
Port Francqui .....	145.4	150.7	206.0	242.1	134.3	26.0	1.1	11.3	128.2	159.7	243.9	284.9	1,733.6	Francquihaven.
Mwango .....	192.1	192.8	192.8	212.8	0.0	0.0	65.1	39.0	123.0	62.5	169.2	125.5	1,374.8	Mwango.
Luluabourg .....	177.2	115.5	152.3	184.3	24.8	0.0	72.6	119.9	188.5	162.4	413.2	272.0	1,882.7	Luluabourg.
Kondue .....	84.0	266.9	218.8	144.7	122.3	0.5	34.0	85.0	114.2	186.5	236.1	227.2	1,720.2	Kondue.
<b>Ruanda-Urundi</b>														<b>Ruanda-Urundi.</b>
Astrida .....	61.4	146.4	198.0	196.1	158.1	0.0	0.0	57.2	58.4	115.6	98.6	80.1	1,169.9	Astrida.
Kigali .....	55.9	33.2	98.3	243.7	102.7	0.0	0.0	34.5	86.7	193.6	126.8	86.6	1,062.0	Kigali.
Nyanza-lac .....	77.8	101.9	222.0	177.6	93.8	3.9	0.0	0.0	15.7	30.7	102.7	152.2	978.3	Nyanza-Meer.
Usumbura .....	82.5	187.1	123.1	170.8	45.6	4.6	0.0	0.0	30.2	66.4	54.6	105.3	870.2	Usumbura.
Kitega .....	96.2	131.4	158.6	312.0	131.3	7.7**	0.0	12.3	12.5	90.1	114.1	122.0	1,188.2	Kitega.

N. B. — \* Moyenne de la période 1944-1949.  
\*\* Moyenne de la période 1930-1949.N. B. — \* Gemiddelde der periode 1944-1949.  
\*\* Gemiddelde der periode 1930-1949.

**Superficie, Population, Divisions administratives et judiciaires au 1<sup>er</sup> janvier 1951.  
Oppervlakte, Bevolking, Administratieve en gerechtelijke indeling op 1 Januari 1951.**

PROVINCES ET DISTRICTS	Superficie Oppervlakte (km <sup>2</sup> )	Population Manche Blanke bevolking			Population indigène recensée au 1-1-1951	Divisions administratives Administratieve indeling		Divisions judiciaires Gerechtelijke indeling			Bureaux d'état civil Bureten van de burgerlijke stand		Bureaux d'immatri- culation des non- indigènes Burelen van inschrij- ving van niet- inlanders	PROVINCES EN DISTRICTEN
		Belges Belgen	Etrangers Vreemde- lingen	Total Totaal		Ter- ritoires Ge- westen	Cheffe- ries et secteurs Hoof- dijen en sectors	Cours d'appel Hoven van beroep	Tri- bunaux de 1 <sup>re</sup> instance Recht- banken van 1 <sup>ste</sup> aanleg	Tri- bunaux du Parquet Recht- recht- banken	Prin- cipaux Hoofd- bureten	Auxi- liaires Hulp- bureten		
<b>Province de Léopoldville.</b>														
District du Moyen Congo :														
Léopoldville.....	28,488	7,295	1,849	9,144	381,611	3	7	1	1	2	2	1	1	Province Léopoldstad.
Le reste du district.....		631	237	868										District Midden-Kongo :
Bas-Congo.....	39,423	2,780	917	3,697	589,075	5	86	1	1	6	7	10	4	Leopoldstad.
Kwango.....	147,957	937	504	1,441	1,233,992	8	89	1	1	8	2	4	2	Beneden-Kongo.
Lac Léopold II.....	147,132	511	240	751	354,204	5	31	1	1	5	—	2	2	Kwango.
<b>Total :</b>	<b>363,000</b>	<b>12,154</b>	<b>3,747</b>	<b>15,901</b>	<b>2,558,882</b>	<b>21</b>	<b>213</b>	<b>4</b>	<b>4</b>	<b>21</b>	<b>11</b>	<b>17</b>	<b>17</b>	<b>Leopold II-Meer.</b>
<b>Province de l'Equateur.</b>														<b>Totaal.</b>
Congo-Ubangi.....	154,987	1,069	477	1,546	903,750	9	111	1	1	10	1	6	6	Evenaars-provincie.
Tahuapa.....	166,637	537	269	806	487,155	9	115	1	1	11	3	2	2	Kongo-Ubangi.
Equateur.....	81,669	863	221	1,084	224,441	5	—	1	1	3	—	—	—	Tahuapa.
<b>Total :</b>	<b>403,293</b>	<b>2,469</b>	<b>967</b>	<b>3,436</b>	<b>1,615,346</b>	<b>23</b>	<b>226</b>	<b>3</b>	<b>3</b>	<b>21</b>	<b>4</b>	<b>8</b>	<b>8</b>	Evenaar.
<b>Province orientale</b>														<b>Totaal.</b>
Stanleyville.....	223,997	2,884	1,025	3,909	667,339	8	83	1	1	9	—	8	8	Oostelijke-provincie.
Uele.....	199,326	1,627	697	2,324	809,989	8	70	1	1	8	2	8	8	Stanleystad.
Kibali-Ituri.....	105,604	2,060	904	2,964	824,795	7	77	1	1	6	1	11	11	Uele.
<b>Total :</b>	<b>528,927</b>	<b>6,571</b>	<b>2,626</b>	<b>9,197</b>	<b>2,302,123</b>	<b>23</b>	<b>230</b>	<b>3</b>	<b>3</b>	<b>23</b>	<b>3</b>	<b>27</b>	<b>27</b>	Kibali-Ituri.
<b>Province du Kivu.</b>														<b>Totaal.</b>
Kivu (Nord et Sud).....	128,450	4,386	1,101	5,487	1,270,147	12	34	1	1	9	1	3	3	Province Kivu.
Maniema.....	101,760	1,192	238	1,430	357,556	5	36	1	1	5	—	2	2	Kivu (Noord en Zuid).
<b>Total :</b>	<b>230,210</b>	<b>5,578</b>	<b>1,339</b>	<b>6,917</b>	<b>1,627,703</b>	<b>17</b>	<b>70</b>	<b>2</b>	<b>2</b>	<b>14</b>	<b>1</b>	<b>5</b>	<b>5</b>	Maniema.
<b>Province du Katanga.</b>														<b>Totaal.</b>
Haut-Katanga.....	74,917	6,710	2,178	8,888	228,216	4	31	1	1	4	2	5	5	Province Katanga.
Lualaba.....	121,235	4,555	1,434	5,989	291,850	5	64	1	1	7	—	5	5	Oppervlakte.
Tanganyika.....	135,028	1,455	335	1,790	359,872	5	72	1	1	6	5	1	1	Lualaba.
Haut Lomami.....	165,785	1,068	344	1,412	416,098	6	—	1	1	6	—	—	—	Tanganyika.
<b>Total :</b>	<b>496,965</b>	<b>13,788</b>	<b>4,291</b>	<b>18,079</b>	<b>1,296,036</b>	<b>20</b>	<b>167</b>	<b>4</b>	<b>4</b>	<b>17</b>	<b>7</b>	<b>11</b>	<b>11</b>	Hoog Lomami.
<b>Province du Kasai.</b>														<b>Totaal.</b>
Kasai.....	93,123	1,711	458	2,169	731,523	7	73	1	1	8	8	10	10	Province Kasai.
Sankuru.....	141,224	590	204	794	499,082	8	145	1	1	9	—	1	1	Kasai.
Kabinda.....	87,188	1,167	270	1,437	701,098	6	—	1	1	—	—	—	—	Sankuru.
<b>Total :</b>	<b>321,535</b>	<b>3,468</b>	<b>932</b>	<b>4,400</b>	<b>1,931,703</b>	<b>21</b>	<b>218</b>	<b>3</b>	<b>3</b>	<b>17</b>	<b>8</b>	<b>11</b>	<b>11</b>	Kabinda.
<b>Total général (a) :</b>	<b>2,343,930</b>	<b>44,028</b>	<b>13,902</b>	<b>57,930</b>	<b>11,331,713</b>	<b>125</b>	<b>1,124</b>	<b>2</b>	<b>6</b>	<b>113</b>	<b>34</b>	<b>79</b>	<b>79</b>	<b>Algemeen totaal (a).</b>

(a) Non compris le territoire sous tutelle du Ruanda-Urundi d'une superficie de 54,172 km<sup>2</sup> (Ruanda : 26 mille 092 km<sup>2</sup>; Urundi : 28,080 km<sup>2</sup>). Ruanda-Urundi comptait au 1<sup>er</sup> janvier 1951 : 3,733 Européens et 3,904,779 indigènes.

(a) Het onder voogdij staande gebied Ruanda-Urundi met een oppervlakte van 54,172 km<sup>2</sup> niet inbegrepen (Ruanda : 26,092 km<sup>2</sup>; Urundi : 28,080 km<sup>2</sup>). Ruanda-Urundi telde op 1 Januari 1951 : 3,733 Europeanen en 3,904,779 inboorlingen.

**Population de race blanche à la date du 1<sup>er</sup> janvier. — Blanke bevolking op 1 Januari.**  
I. Répartition d'après la nationalité. — I. Indeling naar de nationaliteit.

SPÉCIFICATIONS	1936	1937	1938	1939	1945	1946	1947	1948	1949	1950	1951	OPSOMMING
Belges .....	12,654	13,760	16,041	17,536	23,643	23,506	24,058	31,889	36,510	39,006	44,028	Belgen.
Allemands .....	27	36	43	55	42	35	32	62	36	22	29	Duitsers.
Américains (E. U.) ...	523	558	578	658	583	591	721	800	941	985	1,009	Amerikanen (V. S.).
Anglais .....	792	750	879	1,041	1,146	1,353	1,457	1,625	2,396	1,662	1,752	Engelsen.
Danois .....	23	13	13	15	25	20	13	9	12	16	22	Denen.
Français .....	320	328	382	415	493	544	564	637	1,426	805	868	Fransen.
Hollandais .....	392	432	457	489	586	590	564	663	841	761	831	Nederlanders.
Italiens .....	1,075	1,142	1,260	1,483	1,466	1,500	1,488	1,541	1,744	1,754	1,945	Italianen.
Portugais .....	1,147	1,255	1,460	1,543	2,846	2,801	2,923	3,035	3,092	3,290	3,482	Portugezen.
Suédois .....	97	84	95	111	94	97	102	120	144	165	158	Zweden.
Norvégiens .....	24	29	29	23	21	20	41	57	159	80	81	Noren.
Suisses .....	154	153	177	198	216	216	201	236	366	340	368	Zwitser.
Grecs .....	600	621	730	767	3,423	1,230	1,373	1,418	1,689	1,706	1,849	Grieken.
Espagnols .....	33	32	29	31	39	36	41	42	55	51	59	Spanjaarden.
Luxembourgeois (G.D.)	....	213	233	250	310	296	275	323	379	374	410	Luxemburgers (G. H.).
Sud-Africains .....	....	222	174	135	161	132	155	135	178	163	156	Zuidafrikanen.
Autres nationalités ....	822	475	511	459	986	820	778	816	1,671	933	883	Andere nationaliteiten.
<b>Total :</b>	<b>18,683</b>	<b>20,103</b>	<b>23,091</b>	<b>25,209</b>	<b>36,080</b>	<b>33,787</b>	<b>34,786</b>	<b>43,408</b>	<b>51,639</b>	<b>52,113</b>	<b>57,930</b>	<b>Totaal.</b>

II. Répartition d'après le sexe et la condition.  
II. Indeling naar het geslacht en naar de stand.

SPÉCIFICATIONS	1938	1939	1946	1947	1948	1949	1950	1951	OPSOMMING
Hommes .....	12,728	13,448	16,708	17,683	19,561	20,701	22,304	23,737	Mannen.
Femmes .....	6,604	7,347	9,116	9,779	13,391	15,643	16,080	17,582	Vrouwen.
Enfants (a) .....	3,759	4,414	7,963	7,324	10,456	12,763	13,729	16,611	Kinderen (a).
Fonctionnaires .....	2,068	2,205	3,287	3,160	3,208	3,825	3,860	4,261	Ambtenaren.
Missionnaires .....	3,499	3,662	3,837	4,162	4,525	4,816	5,072	5,336	Zendingen.
Particuliers .....	17,524	19,342	26,663	27,464	35,675	42,998	42,181	48,333	Particulieren.
<b>Total :</b>	<b>23,091</b>	<b>25,209</b>	<b>33,787</b>	<b>34,786</b>	<b>43,408</b>	<b>51,639</b>	<b>52,113</b>	<b>57,930</b>	<b>Totaal.</b>

**Etat civil (b). — Burgerlijke Stand (b).**

SPÉCIFICATIONS	1936	1937	1938	1945	1946	1947	1948	1949	1950	OPSOMMING
Naissances .....	414	414	527	685	693	1,332	1,648	1,783	1,892	Geboorten.
Mariages .....	70	95	130	171	253	388	366	344	331	Huwelijken.
Décès :										Sterfte :
Moins d'un mois .....	32	36	27	48	34	81	78	60	75	Minder dan één maand.
Un mois à moins d'un an ...	19	21	24	22	19	34	46	58	32	Eén maand tot — dan één jaar.
1 an à moins de 3 ans ....	9	3	6	10	4	10	9	8	14	1 jaar tot — dan 3 jaar.
3 ans à moins de 7 ans ....	4	4	5	6	5	3	6	8	5	3 jaar tot — dan 7 jaar.
7 ans à moins de 20 ans ....	3	5	3	10	8	8	10	7	3	7 jaar tot — dan 20 jaar.
20 ans et plus .....	103	98	125	187	165	147	225	161	180	20 jaar en ouder.
<b>Total :</b>	<b>170</b>	<b>167</b>	<b>190</b>	<b>283</b>	<b>235</b>	<b>283</b>	<b>374</b>	<b>302</b>	<b>309</b>	<b>Totaal.</b>

(a) Moins de 18 ans. — (b) Population blanche.

(a) Minder dan 18 jaar. — (b) Blanke bevolking.



**Statistique évalutive de la production végétale. — Statistiek der geraamde opbrengst van het plantenrijk.**

SPÉCIFICATIONS	Culture indigène — Inheemse teelt				Culture européenne — Europese teelt				OPSOMMING				
	Superficie — Oppervlakte (ha)				Superficie — Oppervlakte (ha)								
	1946	1947	1948	1949	1946	1947	1948	1949		1946	1947	1948	1949
<i>Céréales.</i>													
Mais .....	200,734	243,847	331,397	334,292	3,152	2,413	1,087	3,558	2,546	2,963	6,384	3,488	Mais.
Riz .....	128,563	127,075	138,144	150,687	58	42	97	200	121	90	84	180	Rijst.
Froment .....	3,287	3,920	4,075	3,726	—	—	—	—	—	—	—	—	Tarwe.
Autres céréales .....	148,448	120,000	70,686	92,867	—	—	—	—	—	—	—	—	Andere granen.
<i>Plantes à fécales.</i>													
Manioc (racines) .....	419,592	442,711	580,471	649,508	7,333	3,689	6,530	4,633	38,035	19,692	20,489	32,734	<i>Meeihoudende planten</i>
Patates douces .....	55,354	44,577	42,512	63,060	717	1,155	978	1,392	7,798	5,051	5,124	7,052	Maniok (wortels).
Pommes de terre et autres tubercules .....	1,150	2,155	9,276	7,367	259	160	178	152	838	1,159	705	768	Zoete aardappelen.
<i>Cultures légumineuses, fruitières et alimentaires.</i>													Aardappelen en andere knolgewassen.
Bananes .....	227,597	370,000	370,000	157,542	3,862	4,748	5,693	8,703	5,510	9,201	5,612	42,088	<i>Teelt van peulvruchten, ooft en voedingsgewassen.</i>
Pois, haricots .....	79,258	150,000	150,000	83,838	376	366	582	575	233	277	255	403	Bananes.
Cultures maraichères div.	167	80	190	190	562	1,235	566	694	1,731	1,694	1,781	2,936	Erwten, bonen.
Canne à sucre .....	—	—	—	—	2,672	2,678	3,207	2,896	13,390	15,638	15,735	12,738	Allerlei groenteteelten.
Arachides .....	192,666	198,183	195,696	223,566	215	136	113	455	73	108	105	247	Suikerriet.
Sésame et soja .....	8,732	11,110	10,872	21,375	—	—	—	—	—	—	—	—	Aardnoten.
<i>Oléagineux.</i>													Sesam en soja.
Huile de palme de plantat.	43,599	44,012	48,372	48,317	96,977	97,008	101,058	103,354	40,404	45,428	50,108	48,226	<i>Oliehoudende planten.</i>
Traitement industriel des fruits achetés aux indigènes .....	—	—	—	—	—	—	—	—	—	—	—	—	Plantagepalmolie.
Palmistes de plantation ..	—	—	—	—	—	—	—	—	—	—	—	—	de bij de inboorlingen aangekochte vruchten.
Traitement industriel des fruits achetés aux indigènes .....	—	—	—	—	—	—	—	—	72,396	79,820	93,700	95,420	Plantagepalmnoten.
<i>Grandes cultures.</i>									13,186	15,223	15,036	13,506	Industriële behandeling v. aangekochte vruchten.
Café vert robusta (a) .....	1,898	2,054	3,782	3,587	36,952	38,575	36,102	36,080	16,490	19,215	15,160	16,610	<i>Grote teelten.</i>
Café vert arabica (a) .....	23	84	84	22	10,760	10,882	9,810	8,668	3,838	2,658	2,842	2,385	Ongebr. robustakoffie (a).
Cacao (a) .....	1,442	3,973	6,109	6,759	4,983	4,949	5,842	6,563	1,239	1,533	1,617	1,695	Ongebr. arabicakoffie (a).
Coton non égrené .....	293,678	299,601	317,852	311,202	15,207	15,390	22,137	27,266	2,819	3,578	5,239	6,692	Cacao (a).
Sisal, jute, etc. ....	13,066	19,381	19,121	19,791	—	—	—	—	—	—	—	—	Rubber (a).
Thé .....	—	—	—	—	—	725	839	873	210	170	103	129	Onontkorrelde katoen.
Quinquina .....	50	60	60	66	429	556	724	959	106	132	87	142	Sisal, jute, enz.
Pyrrèthre .....	6	30	30	30	2,528	3,651	4,537	5,612	471	632	919	1,218	Thee.
					2,614	2,254	2,244	2,657	1,096	1,048	512	669	Kina.
													Moederkruid.

(a) Opbrengende plantages.

(a) Plantations en rapport.

## Relevé des entreprises industrielles. — Opgave van de nijverheidsondernemingen.

SPÉCIFICATIONS	1949	1950						OPSOMMING	
	Totaux Totalen	Léopold- ville Leopold- stad	Egua- teur Eve- naar	Prov. Orien- tale Oostel. prov.	Kivu Kivu	Katanga Katanga	Kasal Kasal		Totaux Totalen
<b>Industries extractives.</b>									
Mines .....	(1)123	—	—	9	73	33	6	121	<b>Bodemindustrie.</b>
Mines et carrières .....	(1)206	24	27	16	43	92	11	213	Mijnen.
Préparation des minerais .....	64	—	—	13	34	27	5	79	Graverijen en groeven.
Métallurgie, fonderies, forges .....	116	9	—	5	8	69	—	91	Bereiding van de ertsen.
Prospections minières .....	72	2	—	13	21	4	1	41	Metaalnijverheid, smelterij, smede- rijen.
<b>Total :</b>	<b>(1)581</b>	<b>35</b>	<b>27</b>	<b>56</b>	<b>179</b>	<b>225</b>	<b>23</b>	<b>545</b>	Mijnprospecties.
<b>Exploitations et industries agricoles.</b>									
Culture du sol .....	1,534	265	205	272	587	349	55	1,733	<b>Landbouwbedrijf en landbouw- nijverheden.</b>
Élevage .....	699	120	105	84	61	313	20	703	Landbouw.
Chasse et pêche .....	131	—	—	50	4	261	14	329	Veeteelt.
Industries forestières, coupes de bois .....	668	142	65	85	199	129	46	666	Jacht en visvangst.
Traitements des produits agricoles (café, cacao, caoutchouc, hui- les, etc.) .....	363	35	100	146	76	9	26	392	Bosbouw, ontginningen en uit- roeiing.
Huileries mécaniques .....	(1)468	87	67	90	8	9	55	436	Bewerking van de landbouwpro- ducten (koffie, cacao, rubber, oliën, enz.).
Huileries à bras .....		56	54		1	—	9		
Minoteries .....	66	25	—	7	14	22	5	73	Mechanische olieslagerijen.
Rizeries .....	98	6	20	59	17	2	8	112	Handolieslagerijen.
<b>Total :</b>	<b>4,027 (1)</b>	<b>736</b>	<b>616</b>	<b>793</b>	<b>967</b>	<b>1,094</b>	<b>238</b>	<b>4,444</b>	Meelfabrieken.
<b>Industries mécaniques.</b>									
Machines et moteurs (montage) ..	55	3	9	39	11	31	—	93	<b>Mechanische nijverheden.</b>
Chantiers navals .....	19	10	4	1	2	4	—	21	Machines en motors (monteren).
Ateliers de chemin de fer .....	24	3	—	5	2	10	4	24	Scheepswerven.
Industrie auto (garages, répara- tions) .....	197	35	8	13	40	60	13	169	Spoorwegwerkplaatsen.
Industrie cycle .....	46	3	—	1	—	36	—	40	Autonijverheid (bergplaatsen, her- stellingen).
Tôleries, tréfileries etc. ....	(1) 49	1	—	—	1	2	—	4	Rijwielinindustrie.
Outillage installation .....		3	9	—	5	14	2	33	Vervaardigen van plaatijzer en draadtrekkerijen.
Fûts et bidons, malles .....	4	—	1	—	—	2	—	7	Inrichtingsgereedschappen.
<b>Total :</b>	<b>(1)390</b>	<b>62</b>	<b>30</b>	<b>60</b>	<b>61</b>	<b>159</b>	<b>19</b>	<b>391</b>	Vaten, kannen en koffers.
<b>Construction, ameublement.</b>									
Briquetteries, tuileries, céramiques	487	45	50	62	143	139	32	471	<b>Bouw- en meubelbedrijven.</b>
Cimenteries .....	46	1	—	—	—	1	—	2	Steen- en pannbakkerijen, ce- ramische nijverheid.
Fours à chaux .....		2	—	9	23	17	3	54	Cementfabrieken.
Objets en béton, fibrociment, eternit .....	26	13	7	2	5	4	2	33	Kalkovens.
Entreprises de construction .....	(1)228	69	7	27	48	84	13	248	Voorwerpen in beton en vezelce- ment, eternit.
Travail du bois, scieries .....	489	79	60	74	137	61	27	438	Bouwondernemingen.
Plomberie .....	25	6	—	3	5	17	2	33	Houtbewerking, zagerijen.
Peinture, entretien, décoration	20	5	1	4	1	9	1	21	Loodgieterijen.
Faïencerie .....	1	1	—	—	—	—	—	1	Schilderwerk, onderhoud, ver- fraaiingswerken.
<b>Total :</b>	<b>1,322 (1)</b>	<b>221</b>	<b>125</b>	<b>181</b>	<b>362</b>	<b>332</b>	<b>80</b>	<b>1,301</b>	Plateelfabrieken.
<b>Textiles, vêtements, chaussures, cuirs.</b>									
Egrenage du coton .....	117	—	16	41	10	12	4	83	<b>Textiel, kleding, schoenen, leder.</b>
Usines textiles .....	4	2	—	—	1	1	—	4	Afristing van katoen.
Cordes, fibres .....	15	13	—	3	—	—	—	16	Textielfabrieken.
Sacs .....		1	—	—	—	1	—	2	Koorden, vezels.
Confections .....	(1) 90	15	2	23	18	33	1	92	Zakken.
Tanneries, peaux .....	8	3	—	1	—	1	1	6	Confectie.
Chaussures (fabriques) .....	59	1	—	—	—	—	—	1	Looierijen, huiden.
Cordonneries .....		8	9	38	43	29	1	128	Schoenen (fabrieken).
Sériciculture .....	3	—	—	1	—	—	—	1	Schoenmakerijen.
<b>Total :</b>	<b>(1)296</b>	<b>43</b>	<b>27</b>	<b>107</b>	<b>72</b>	<b>77</b>	<b>7</b>	<b>333</b>	Zijdewormteelt.

(1) Chiffres rectifiés.

(1) Verbeterde cijfers.

**Relevé des entreprises industrielles. — Opgave van de nijverheidsondernemingen.**  
(Suite. — Vervolg.)

SPÉCIFICATIONS	1949	1950						OPSOMMING	
	Totaux Totalen	Léopold- ville Leopold- stad	Equa- teur Eve- naar	Prov. Orient- tale Oostel. prov.	Kivu Kivu	Katanga Katanga	Kasai Kasai		Totaux Totalen
<b>Industries chimiques.</b>									
Poudres et explosifs .....	1	—	—	—	—	1	1	2	<b>Scheikundige nijverheden.</b>
Huiles minérales, carburants .....	5	5	—	—	—	—	—	5	Kruit en springstoffen.
Produits chimiques industriels .....	8	5	—	—	—	3	—	8	Minerale oliën, brandstoffen.
Engrais chimiques .....	1	—	—	—	—	1	—	1	Scheikundige producten.
Produits de distillation (huiles essentiels etc.) .....	23	—	—	6	10	1	—	17	Scheikundige meststoffen.
Produits pharmaceutiques .....	(1) 1	—	—	—	1	—	—	1	Distilleerproducten (etherische oliën, enz.)
Savonneries, stéarineriers .....	72	24	9	22	4	11	7	77	Pharmaceutische producten.
Vernis et couleurs .....	3	—	—	—	—	2	—	3	Zeep- en stearineziederijen.
<b>Total :</b>	<b>(1)114</b>	<b>35</b>	<b>9</b>	<b>28</b>	<b>15</b>	<b>19</b>	<b>8</b>	<b>114</b>	Vernissen en verven.
<b>Electricité, eau, énergie.</b>									
Centrales électriques .....	82	13	1	27	10	17	15	83	<b>Totaal.</b>
Lignes de distribution haute ten- sion .....	22	2	1	4	1	4	4	16	<b>Electriciteit, water, drijfkraft.</b>
Eaux .....	25	7	1	4	3	9	6	30	Electrische centrales.
Gazogènes, groupes électrogènes	161	—	—	93	57	160	—	310	Verdelingslijnen in hoogspanning.
Installations électriques, radio, bobinage .....	69	27	—	46	9	18	3	103	Water.
<b>Total :</b>	<b>359</b>	<b>49</b>	<b>3</b>	<b>174</b>	<b>80</b>	<b>208</b>	<b>28</b>	<b>542</b>	Gasgeneratoren, electriciteitont- wikkelingsgroepen.
<b>Industries alimentaires.</b>									
Lait, beurre, fromage .....	151	4	1	48	23	100	16	192	Electrische inrichtingen, radio, bo- bineren.
Brasserie .....	41	1	—	—	1	1	—	3	<b>Totaal.</b>
Limonades, eaux gazeuses .....	38	6	1	3	3	12	23	27	<b>Voedingswarenbereiding.</b>
Glace artificielle .....	38	5	1	—	—	11	3	20	Melk, boter, kaas.
Frigos .....	97	3	3	3	—	17	1	27	Brouwerijen.
Préparation du poisson .....	175	—	—	4	1	193	—	198	Limonaden, spuitwater.
Viandes .....	14	8	2	3	1	5	1	20	Kunstijs.
Torréfaction du café .....	1	1	—	—	—	—	—	1	Koelkasten.
Sucreries .....	128	32	2	19	25	47	2	127	Bereiden van vis.
Boulangeries, pâtisseries .....	309	1	7	3	—	2	—	13	Vlees.
Confiseries, crémeries .....	1	—	—	—	—	—	—	1	Koffiebrandertijen.
Industrie hôtelière, restauration ..	—	1	—	—	—	—	—	1	Suikerfabrieken.
Pâtes alimentaires .....	—	—	—	—	—	—	—	—	Brood- en banketbakkerijen.
Margarineries .....	2	—	—	—	—	2	—	2	Suikerbakkerijen, melkerijen.
Chocolateries .....	—	—	—	—	—	1	—	1	Hotelnijverheid, restauratiebedrijf.
Confitereries .....	—	—	—	—	—	1	—	1	Voedingsdegen.
<b>Total :</b>	<b>957</b>	<b>117</b>	<b>30</b>	<b>170</b>	<b>152</b>	<b>480</b>	<b>61</b>	<b>1,010</b>	Margarinefabrieken.
<b>Transports.</b>									
Fluviaux .....	36	13	7	5	12	3	4	44	Chocoladefabrieken.
Chemins de fer .....	11	2	—	2	2	4	1	11	Jamfabrieken.
Automobiles (taxis) .....	304	17	14	79	104	108	21	343	<b>Totaal.</b>
Aériens .....	14	3	1	2	1	2	1	10	<b>Vervoer.</b>
<b>Total :</b>	<b>365</b>	<b>35</b>	<b>22</b>	<b>88</b>	<b>119</b>	<b>117</b>	<b>27</b>	<b>408</b>	Riviervaart.
<b>Industries diverses.</b>									
Boutelleries .....	2	1	—	—	—	1	—	2	Spoorwegen.
Brasseries .....	2	1	—	—	—	1	—	2	Autovoertuigen (taxis).
Objets en plastique .....	—	—	—	—	—	1	—	1	Luchtvervoer.
Bougies .....	—	—	—	—	—	1	—	1	<b>Totaal.</b>
Tapis .....	(2)	1	2	1	—	—	1	5	<b>Diverse industriën.</b>
Fabriques de parfums .....	(2)	1	—	—	—	2	—	3	Flessenfabrieken.
Blanchisseries .....	8	3	1	—	—	2	—	6	Brouwerijen.
Fabriques de valises et objets en cuir .....	3	—	—	—	—	3	—	3	Voorwerpen in plastic.
Horlogeries, bijouteries .....	24	6	—	2	6	14	1	29	Kaarsen.
Imprimeries, reliures .....	47	11	5	7	5	12	7	47	Tapijten.
Cinéma .....	60	13	4	19	12	18	4	70	Parfumfabrieken.
Photographie .....	37	7	—	8	8	13	1	37	Wasserijen.
Mécanographie .....	6	4	—	1	3	2	—	10	Valiesfabrieken en fabrieken van lederen voorwerpen.
Charbon de bois .....	5	—	—	1	—	260	—	261	Uurwerkmakerij. en juweelhandel.
Divers .....	29	9	1	5	6	12	2	35	Drukkerij, boekbinderij.
<b>Total :</b>	<b>(1)223</b>	<b>57</b>	<b>13</b>	<b>44</b>	<b>40</b>	<b>342</b>	<b>16</b>	<b>512</b>	Bioskopen.

(1) Chiffres rectifiés.  
(2) Non recensés.

(1) Verbeterde cijfers.  
(2) Niet geteld.

## Production des industries minières et métallurgiques.

## Productie der mijnen en der ertsnijverheid.

(Congo belge et Ruanda-Urundi. — Belgisch-Kongo en Ruanda-Urundi.)

SPÉCIFICATIONS	1937	1938	1939	1940	1941	1942	1943	OPSOMMING
Quantités. — Hoeveelheden.								
Argent (kg) .....	92,000	97,000	72,000	110,000	108,000	122,000	97,000	Zilver (kg).
Or fin (kg) .....	13,455	14,723	16,063	17,400	17,500	16,000	14,053	Fijn goud (kg).
Palladium (kg) .....	389	49	105	.....	—	—	—	Palladium (kg).
Platine (kg) .....	66	26	36	.....	—	—	—	Platina (kg).
Diamants (1,000 carats) ..	4,925	7,206	8,360	9,603	5,866	6,018	4,882	Diamant (1,000 karaat).
Etain (t) .....	9,159	9,824	8,278	12,450	16,000	16,050	17,298	Tin (t).
Cuivre (t) .....	150,588	123,943	122,600	148,804	162,200	166,000	156,850	Koper (t).
Plomb (t) .....	4,845	4,885	5,926	1,554	387	1,178	484	Lood (t).
Zinc (t) .....	3,163	5,869	10,315	11,063	15,031	8,692	21,092	Zink (t).
Tantalo-Columbite (t) ...	92	151	164	268	208	127	151	Tantalium-Columbiet (t).
Charbon (t) .....	36,493	41,699	26,775	23,500	30,500	43,300	70,330	Steenkolen (t).
Cobalt (t) .....	977	1,166	1,216	1,012	1,255	1,934	2,009	Kobalt (t).
Radium (grammes) .....	.....	.....	.....	.....	.....	.....	.....	Radium (gram).
Manganèse (t) .....	15,494	3,737	4,378	9,183	15,571	14,492	8,879	Mangaan (t).
Wolframite (t) .....	—	5	65	55	105	270	244	Wolframiet (t).
Cadmium (kg) .....	—	—	—	—	3,086	27,000	23,094	Cadmium (kg).

SPÉCIFICATIONS	1944	1945	1946	1947	1948	1949	1950	OPSOMMING
Bastnaésite (t) .....	—	—	—	—	25	44	54	Bastnaesite (t).
Cadmium (kg) .....	21,544	18,213	16,571	26,040	18,056	24,635	29,668	Cadmium (kg).
Argent (kg) .....	85,000	129,000	157,000	126,000	118,000	141,500	138,720	Zilver (kg).
Or fin (kg) .....	11,327	10,789	10,305	9,376	9,324	10,384	10,557	Fijn goud (kg).
Diamants (1,000 carats) ..	7,533	10,386	6,033	5,475	5,825	9,650	10,148	Diamant (1,000 karaat).
Etain (t) .....	17,128	17,323	14,470	12,610	13,064	13,981	13,680	Tin (t).
Cuivre (t) .....	165,500	160,211	143,885	150,840	155,481	141,399	175,920	Koper (t).
Plomb (t) .....	633	715	1,048	837	501	225	—	Lood (t).
Zinc (t) .....	16,405	24,848	36,258	41,088	46,584	55,420	74,805	Zink (t).
Tantalo-Columbite (t) ...	294	198	168	157	145	116	135	Tantalium-Columbiet (t).
Charbon (t) .....	48,800	50,300	102,000	102,100	117,494	152,370	159,967	Steenkolen (t).
Manganèse (t) .....	1,492	—	—	4,260	6,382	6,123	8,495	Mangaan (t).
Wolframite (t) .....	371	434	390	177	219	332	197	Wolframiet (t).
Fonte (t) .....	—	—	—	406	141	—	—	Gietijzer (t).
Bismuth (kg) .....	—	—	—	1,164	652	772	954	Bismuth (kg).
Cobalt (t) .....	1,818	2,805	2,156	3,590	3,600	4,403	5,148	Kobalt (t).
Bitume (t) .....	—	—	—	—	—	9	66	Teer (t).
Sel (t) .....	—	—	—	—	—	—	550	Zout (t).

N. B. — Les chiffres de la production de radium n'ont plus été publiés après 1933.

N. B. — De cijfers betreffende de productie van radium werden na 1933 niet meer gepubliceerd.

## Droits de douane (1,000 fr) (a). — Douanerechten (1,000 fr) (a).

ANNÉES JAREN	Droits de sortie Uitvoerrechten	Droits d'entrée Invoerrechten	Total Totaal	ANNÉES JAREN	Droits de sortie Uitvoerrechten	Droits d'entrée Invoerrechten	Total Totaal
1935	53,607	63,227	116,834	1943	680,163,738.82	158,621,937.12	838,785,675.94
1936	73,578	76,159	149,737	1944	728,772,226.86	161,529,017.03	890,301,243.89
1937	112,657	109,485	222,142	1945	644,646,780.28	143,547,532.39	788,194,312.67
1938	92,949	95,517	188,466	1946	795,366,374.47	314,438,353.95	1,109,804,728.42
1939	86,024	108,812	194,835	1947	1,293,405,117.48	450,758,767.03	1,744,163,884.51
1940	140,795,802.24	74,622,951.60	215,418,753.84	1948	1,909,374,601.62	687,226,895.47	2,596,601,497.09
1941	489,000,207.22	116,614,280.64	605,614,487.86	1949	1,575,553,280.39	863,066,819.90	2,438,620,100.29
1942	538,608,496.66	138,761,969.05	677,370,465.71	1950*	1,484,547,700.70	853,447,888.55	2,337,995,589.25

(a) A partir de 1940. — prévisions.

\* Chiffres fragmentaires; l'exercice 1950 n'étant clôturé qu'au 31 octobre 1951.

(a) Van 1940 af. — vooruitzichten.

\* Fragmentarische cijfers; het dienstjaar 1950 pas afgesloten op 31 October 1951.

Importations par groupes de marchandises — Invoer naar goederengroepen				Exportations par groupes de marchandises — Uitvoer naar goederengroepen			
GROUPES DE MARCHANDISES	1950		GOEDEREN-GROEPEN	GROUPES DE MARCHANDISES	1950		GOEDEREN-GROEPEN
	Quantités Hoeveelh.	Valeurs Waarde			Quantités Hoeveelh.	Valeurs Waarde	
	(t)	(1,000 fr)			(t)	(1,000 fr)	
Animaux vivants ..	281	5,331	Levende dieren.	Produits agric..	370,822	4,592,819	Landbouwprod.
Objets d'alimentation et boissons .....	100,987	945,892	Dranken en voedingswaren.	Produits industriels .....	191,471	1,958,232	Nijverheidsproducten.
Matières brutes ou simplement préparées .....	467,875	715,774	Ruwe of eenvoudig bereide stoffen.	Produits miniers	342,727	6,673,617	Mijnproducten.
Produits fabriqués ..	296,739	7,892,276	Fabrikaten.	Produits animaux .....	2,317	118,444	Dierlijke producten.
				Réexportation .	5,604	251,792	Wederuitvoer.
<b>Total :</b>	<b>865,882</b>	<b>9,559,273</b>	<b>Totaal.</b>	<b>Total :</b>	<b>912,941</b>	<b>13,594,904</b>	<b>Totaal.</b>

II. Importations et exportations par pays de provenance ou de destination.  
II. Invoer en uitvoer volgens het land van herkomst of van bestemming.

PAYS	Importations — Invoer 1950		Exportations — Uitvoer 1950		LANDEN
	Quantités Hoeveelheden	Valeurs Waarde	Quantités Hoeveelheden	Valeurs Waarde	
	(t)	(1,000 fr)	(t)	(1,000 fr)	
Allemagne .....	8,865	203,957	50,943	340,256	Duitsland.
Angleterre .....	22,793	869,469	41,523	1,467,029	Engeland.
Belgique .....	245,542	3,649,024	560,763	7,825,713	België.
Danemark .....	1,395	20,848	1,778	12,720	Denemarken.
Espagne .....	37	584	—	—	Spanje.
Finlande .....	100	643	658	24,402	Finland.
France .....	8,739	169,994	26,144	293,528	Frankrijk.
Hongrie .....	42	1,007	—	—	Hongarije.
Italie .....	16,540	133,428	20,743	240,119	Italië.
Luxembourg (Grand-Duché) .....	16,968	97,874	37	93	Luxemburg (Groot-Hertogdom).
Norvège .....	328	8,087	—	6	Noorwegen.
Pays-Bas .....	4,393	183,775	28,692	262,883	Nederland.
Portugal .....	7,035	56,472	7	113	Portugal.
Suède .....	2,225	46,963	9,583	120,224	Zweden.
Suisse .....	2,217	180,160	1,198	4,622	Zwitserland.
Tchécoslovaquie .....	1,503	54,944	—	12	Tsjechoslowakije.
Afrique Équatoriale Française .....	4,188	21,177	11,368	111,579	Frans Equatoriaal Afrika.
Angola .....	23,082	115,956	987	23,142	Angola.
Iles du Cap Vert .....	5,426	6,435	—	—	Kaap Verde Eilanden.
Kenya et Uganda .....	9,456	113,743	1,756	52,692	Kenia en Oeganda.
Nyassaland britannique .....	678	14,411	148	1,513	Brits Nyassaland.
Rhodésie .....	144,654	129,898	19,026	91,353	Rhodesia.
Soudan anglo-égyptien .....	4,092	10,939	755	20,271	Anglo-Egyptisch Soedan.
Tanganyika .....	5,496	17,667	292	6,026	Tanganika.
Union sud-africaine .....	95,055	371,661	24,982	310,868	Zuid-Afrikaanse Unie.
Argentine .....	241	7,923	7	228	Argentinië.
Canada .....	5,481	99,738	1,558	18,228	Canada.
Mexique .....	45	2,773	—	—	Mexico.
Etats-Unis d'Amérique .....	87,252	2,379,788	70,798	1,688,670	Vereinigde Staten.
Aden .....	1,844	3,700	—	—	Aden.
Chine .....	438	17,371	—	2	China.
Union Indienne .....	2,294	55,920	6,785	122,807	Indië.
Indonésie .....	39	100	—	—	Indonesië.
Iran .....	76,068	141,710	—	—	Iran.
Japon .....	1,958	188,485	8,188	55,665	Japan.
Australie .....	241	5,178	3,704	76,537	Australië.
<b>Total :</b>	<b>806,750</b>	<b>9,381,802</b>	<b>892,423</b>	<b>13,171,301</b>	<b>Totaal.</b>
Autres pays .....	59,132	177,471	14,914	171,811	Andere landen.
<b>Total :</b>	<b>865,882</b>	<b>9,559,273</b>	<b>907,337</b>	<b>13,343,112</b>	<b>Totaal.</b>
Réexportations .....	—	—	5,604	251,792	Wederuitvoer.
<b>Total général :</b>	<b>—</b>	<b>—</b>	<b>912,941</b>	<b>13,594,904</b>	<b>Algemeen totaal.</b>

N. B. — Les pays de destination indiqués dans le présent tableau sont ceux vers lesquels les marchandises sont expédiées de l'Union douanière du Congo belge et du Ruanda-Urundi, la destination définitive restant inconnue.

(1) Union douanière réalisée à partir du 1-1-1948.

N. B. — De in deze tabel aangeduide landen van bestemming zijn die waarheen de koopwaren van uit de tolunie van Belgisch-Kongo en Ruanda-Urundi verzonden werden, daar de eindbestemming onbekend is.

(1) Tolunie verwezenlijkt vanaf 1-1-1948.

**Union douanière du Congo belge et du Ruanda-Urundi.  
Tolunie van Belgisch-Congo en Ruanda-Urundi.**

**Commerce spécial. — 1950 — Speciale handel.  
Exportations. — Uitvoer.**

MARCHANDISES	Afrique équator. française Frans-Equator. Afrika	Angleterre Engeland	Angola	États-Unis d'Amérique Verenigde Staten van Amerika	Rhodésie Nord Noord-Rhodesia	Rhodésie Sud Zuid Rhodesia	Tanganika (territ.) Tanganika (Territ.)	Portugal	Espagne Spanje	Autres pays Andere landen	Total Totaal	COEDERËN	
<b>Quantités (tonnes) — Hoeveelheden (tonnen).</b>													
Arachides .....	—	—	—	—	—	—	—	—	—	—	1,348	1,348	Aardnoten.
Bois .....	61	5,023	1	7,501	2,069	658	—	2	—	—	89,870	105,185	Hout.
Cacao brut .....	—	—	—	—	—	—	—	—	—	—	1,692	1,692	Ruwe cacao.
Café vert .....	—	4,637	—	10,071	—	—	—	—	—	—	18,519	33,227	Ongebr. koffie.
Caoutchouc .....	—	223	5	3,478	—	—	—	—	—	—	4,505	8,211	Rubber.
Cassitérite .....	—	—	—	2,225	—	—	—	—	—	—	14,128	16,353	Tinerts.
Copal .....	—	6,392	—	2,093	—	—	—	—	—	—	3,997	12,482	Copal.
Coton fibres .....	—	14,933	—	—	—	—	—	—	—	—	35,809	50,742	Katoenvezels.
Cuivre .....	15	4,674	56	—	—	214	—	—	—	—	162,048	167,007	Koper.
Étain .....	6	—	61	2,388	—	—	—	—	—	—	1,565	4,020	Tin.
Huile de palme..	—	5,252	—	30,071	904	1,636	—	—	—	—	90,909	128,772	Palmolie.
Ivoire brut .....	—	—	—	1	—	—	17	—	—	—	82	100	Onbew. ivoor.
Noix palmistes..	—	—	—	—	—	—	—	—	—	—	85,772	85,772	Palmnoten.
Or .....	—	—	—	—	—	—	—	—	—	—	12	12	Goud.
Peaux brutes ..	—	9	—	195	—	42	3	—	—	—	1,540	1,789	Ruwe huiden.
Pierres précieuses .....	—	2	—	—	—	—	—	—	—	—	—	2	Edelgesteenten.
Riz .....	374	1	7	—	154	—	215	—	—	—	7,785	8,536	Rijst.
Sésame .....	—	—	—	—	—	—	—	—	—	—	1,995	1,995	Sesam.
Manganèse (minerai) .....	—	—	—	3,510	—	—	—	—	—	—	10,839	14,349	Mangaanerts.
Zinc (minerai) ..	—	—	—	426	—	—	—	—	—	—	129,423	129,849	Zinkerts.
Maïs .....	—	—	—	—	—	—	—	—	—	—	17,748	17,748	Maïs.
Jute .....	—	23	—	983	—	—	—	—	—	—	6,596	7,602	Jute.
Fruits .....	—	—	—	70	542	59	—	—	—	—	11,559	12,230	Vruchten.
Autres prod. (a)	10,912	354	857	7,786	6,525	6,223	57	5	—	—	65,595	98,314	Ander. prod.(a)
<b>Total :</b>	<b>11,368</b>	<b>41,523</b>	<b>987</b>	<b>70,798</b>	<b>10,194</b>	<b>8,832</b>	<b>292</b>	<b>7</b>	<b>—</b>	<b>763,336</b>	<b>907,337</b>	<b>Totaal.</b>	

<b>Valeur (1,000 fr.) — Waarde (1,000 fr.).</b>													
Arachides .....	—	—	—	—	—	—	—	—	—	—	9,918	9,918	Aardnoten.
Bois .....	301	11,139	1	17,848	4,777	571	—	3	—	—	146,959	181,599	Hout.
Cacao brut .....	—	—	—	—	—	—	—	—	—	—	43,337	43,337	Ruwe cacao.
Café vert .....	—	183,477	12	426,298	—	—	—	—	—	—	662,071	1,271,858	Ongebr. koffie.
Caoutchouc .....	—	5,908	214	79,425	—	—	—	—	—	—	101,377	186,924	Rubber.
Cassitérite .....	—	—	—	112,193	—	—	—	—	—	—	899,167	1,011,360	Tinerts.
Copal .....	—	75,298	—	25,617	—	—	—	—	—	—	46,020	146,935	Copal.
Coton fibres .....	—	523,520	—	—	—	—	—	—	—	—	1,248,169	1,771,689	Katoenvezels.
Cuivre .....	287	81,766	1,096	—	—	3,605	—	—	—	—	3,110,106	3,196,860	Koper.
Étain .....	509	—	5,094	194,771	—	—	—	—	—	—	136,607	336,981	Tin.
Huile de palme..	—	51,553	—	302,452	8,724	15,710	—	—	—	—	917,542	1,295,981	Palmolie.
Ivoire brut .....	—	—	59	138	12	1	3,322	2	—	—	18,717	22,251	Onbew. ivoor.
Noix palmistes..	—	—	—	—	—	—	—	—	—	—	587,339	587,339	Palmnoten.
Or .....	—	—	—	—	—	—	—	—	—	—	597,253	597,253	Goud.
Peaux brutes ..	—	351	3	10,337	7	1,653	329	1	—	—	68,047	80,728	Ruwe huiden.
Pierres précieuses .....	—	496,167	—	—	—	—	—	—	—	—	155	496,322	Edelgesteenten.
Riz .....	2,499	7	55	—	1,103	—	1,525	—	—	—	44,317	49,506	Rijst.
Sésame .....	—	—	—	—	—	—	—	—	—	—	15,997	15,997	Sesam.
Manganèse (minerai) .....	—	—	—	3,132	—	—	—	—	—	—	9,863	12,995	Mangaanerts.
Zinc (minerai) ..	—	—	—	660	—	—	—	—	—	—	229,074	229,734	Zinkerts.
Maïs .....	—	—	—	—	—	—	—	—	—	—	46,099	46,099	Maïs.
Jute .....	—	348	—	14,348	—	—	—	—	—	—	96,310	111,006	Jute.
Fruits .....	—	—	—	141	661	70	—	—	—	—	24,392	25,264	Vruchten.
Autres prod. (a)	107,983	37,495	16,608	501,310	23,148	31,311	850	107	—	—	896,364	1,615,176	Ander. prod.(a)
<b>Total :</b>	<b>111,579</b>	<b>1,467,029</b>	<b>23,142</b>	<b>1,688,670</b>	<b>38,432</b>	<b>52,921</b>	<b>6,026</b>	<b>113</b>	<b>—</b>	<b>9,955,200</b>	<b>13,343,112</b>	<b>Totaal.</b>	

N. B. — Les pays de destination indiqués dans le tableau ci-dessus sont ceux vers lesquels les marchandises sont expédiées du Congo belge, la destination définitive restant inconnue.

(a) Principalement objets d'alimentation, boissons et produits fabriqués.

N. B. — De in deze tabel aangeduide landen van bestemming zijn die, waarheen de koopwaren van uit Belgisch-Kongo verzonden werden daar de eindbestemming onbekend is.

(a) Voornamelijk dranken, fabrikaten en voedingswaren.

**Navigation fluviale (Transports sur le Bas-Fleuve) (a).  
Riviervaart (Vervoer op de Beneden-Stroom) (a).**

ANNÉES JAREN	Voyageurs — Reizigers									Marchandises (t) Goederen (t) (b)		
	Montée — Stroomopwaarts			Descente — Stroomafwaarts			Total — Totaal			Montée Stroomopwaarts	Descente Stroomafwaarts	Total Totaal
	1 <sup>e</sup> classe 1 <sup>e</sup> klasse	2 <sup>e</sup> classe 2 <sup>e</sup> klasse	Total Totaal	1 <sup>e</sup> classe 1 <sup>e</sup> klasse	2 <sup>e</sup> classe 2 <sup>e</sup> klasse	Total Totaal	1 <sup>e</sup> classe 1 <sup>e</sup> klasse	2 <sup>e</sup> classe 2 <sup>e</sup> klasse	Total Totaal			
1948	964	6,662	7,626	1,110	6,375	7,485	2,074	13,037	15,111	937	2,301	3,238
1949	759	7,739	8,498	1,008	7,088	8,096	1,767	14,827	16,594	1,223	3,880	5,103
1950	674	7,062	7,736	1,094	6,730	7,824	1,768	13,792	15,560	1,037	2,776	3,813

**Navigation fluviale. — Transports sur le Haut-Fleuve.  
Riviervaart. — Verkeer op de Bovenstroom.  
Mouvement du port de Léopoldville. — Havenverkeer te Leopoldstad.**

ANNÉES JAREN	Voyageurs — Reizigers									Marchandises Goederen (t)		
	Montée — Stroomopwaarts			Descente — Stroomafwaarts			Total — Totaal			Montée Stroomopwaarts	Descente Stroomafwaarts	Total Totaal
	Passagers européens Europese passagiers	Passagers de couleur Kleur- lingen	Total Totaal	Passagers européens Europese passagiers	Passagers de couleur Kleur- lingen	Total Totaal	Passagers européens Europese passagiers	Passagers de couleur Kleur- lingen	Total Totaal			
1948	1,958	7,636	9,594	1,357	7,525	8,882	3,315	15,161	18,476	291,889	464,284	756,173
1949	1,870	7,559	9,429	1,937	10,719	12,656	3,807	18,278	22,085	332,768	434,869	767,637
1950	2,178	7,774	9,952	2,270	8,853	11,123	4,448	16,627	21,075	382,937	506,844	889,781

**Services fluviaux Otraco. — Riviervaartdiensten Otraco.**

ANNÉES JAREN	Passagers — Passagiers			Marchandises — Goederen (t)						
	blancs blanke	noirs zwarte	Total Totaal	Kasai	Kwilu	Lac Léopold II Léopold II Meer	Sankuru	Autres voies fluviales Andere waterwegen		Total Totaal
<b>A la montée. — Stroomopwaarts.</b>										
1946	3,125	16,076	19,201	67,687	5,569	1,704	3,270	84,713	162,943	
1947	3,200	15,631	18,831	73,063	12,684	2,697	4,264	126,070	218,778	
1948	3,080	12,414	15,494	97,371	20,628	2,846	5,590	165,454	291,889	
1949	3,070	12,123	15,193	106,276	23,416	4,015	8,169	190,892	332,768	
1950	3,099	12,527	15,626	111,255	29,493	21,600	9,819	210,770	382,937	
<b>A la descente. — Stroomafwaarts.</b>										
1946	3,631	14,406	18,037	106,864	21,022	3,485	8,015	135,942	275,328	
1947	2,523	13,892	16,415	127,301	58,428	6,388	7,122	231,605	430,844	
1948	2,065	12,412	14,477	130,829	82,818	5,859	9,441	235,337	464,284	
1949	3,364	18,362	21,726	123,250	66,998	5,642	9,916	229,063	434,869	
1950	3,221	14,308	17,529	146,913	77,249	11,100	13,466	258,116	506,844	

**Transports par air (Sabena). — Luchtverkeer (Sabena).**

SPÉCIFICATIONS	1943	1944	1945	1946	1947	1948	1949	1950	OPSOMMING
Réseau.....	20,635	31,650	25,305	12,650	11,833	16,731	—	33,487	Net.
Km parcourus ...	2,715,529	2,982,000	2,356,255	2,645,220	2,533,168	2,451,858	3,101,944	3,221,935	Afgelegde km.
Passag. transport.	7,494	9,169	10,366	19,345	19,009	17,659	24,265	29,271	Vervoerde passag.
Fret et courrier (kg).....	145,467	169,124	254,921	337,802	542,336	1,047,294	363,898	1,746,957	Verv. goeder. en poststukken (kg).
T/km transport. :									Vervoerde t/km :
Serv. ordin. ...	1,345,548	1,499,082	1,766,489	3,367,306	3,237,452	2,969,219	1,272,789	4,179,464	Gewone dienst.
Avec frétés ...	1,777,381	1,817,008	819,704	—	—	—	—	—	Met bevrachting.
Recettes.....(c)	73,186,000	83,924,000	76,860,000	84,916,000	84,653,000	78,417,078	710,920,731	—	Ontvangsten.
Dépenses.....(c)	45,043,000	53,305,000	46,083,000	56,491,000	59,312,000	74,212,521	800,073,525	—	Uitgaven.
Coefficient.....	61.50 %	63.40 %	60 %	66.50 %	70 %	66.60 %	—	65.50 %	Coëfficient.

(a) Service assuré par les vapeurs de la colonie.

(b) Ayant payé le fret, tarif ordinaire.

(c) Pour l'ensemble des activités pour l'Europe et pour la colonie.

(a) Dienst verzekerd door de stoomschepen der kolonie.

(b) Bevrachting betaald, gewoon tarief.

(c) Voor de gezamenlijke werkzaamheden in Europa en de kolonie.

## Mouvement (à l'entrée) des ports maritimes.

NATIONALITÉ DES BATEAUX	NOMBRE — AANTAL									
	1939	1942	1943	1944	1945	1946	1947	1948	1949	1950
<b>Banana.</b>										
Belges .....	15	3	—	157	{ 220	164	59	{ 169	{ 166	{ 182
Autres .....	1	4	2	41		100	86			
Navires au long cours ...	16	7	2	198	220	264	145	169	166	182
Bâtiments de cabotage ...	—	—	—	—	—	—	—	—	—	1
<i>Total :</i>	<b>16</b>	<b>7</b>	<b>2</b>	<b>198</b>	<b>220</b>	<b>264</b>	<b>145</b>	<b>169</b>	<b>166</b>	<b>183</b>
<b>Boma.</b>										
Allemands .....	22	—	—	—	—	—	—	—	—	—
Américains .....	5	—	—	—	3	1	1	10	2	5
Anglais .....	2	9	34	4	8	7	14	17	19	30
Belges .....	126	18	23	9	11	30	50	74	89	96
Français .....	1	2	3	1	1	—	—	—	1	4
Italiens .....	4	—	—	—	—	—	—	—	3	6
Nippons .....	—	—	—	—	—	—	—	—	—	—
Portugais .....	—	—	—	1	4	1	1	2	10	13
Canadiens .....	—	—	—	1	1	1	1	2	1	—
Danois .....	—	—	—	—	1	2	2	4	1	5
Hollandais .....	—	3	—	1	1	5	5	11	6	7
Norvégiens .....	1	—	—	2	1	5	5	18	15	14
Suédois .....	—	1	—	—	—	1	1	—	4	—
Suisses .....	—	—	—	—	—	—	1	—	1	1
Sud-africains .....	3	7	14	12	11	13	3	—	3	—
Grecs .....	—	—	—	—	—	1	—	—	1	—
Brésiliens .....	—	—	1	—	—	—	—	—	—	—
Espagnols .....	—	—	2	—	—	—	—	—	—	—
Argentins .....	—	—	—	—	—	—	—	—	1	—
Panaméens .....	—	—	—	—	—	—	—	—	—	1
Navires au long cours ...	164	40	77	31	42	67	84	138	157	182
Bâtiments de cabotage ...	68	64	63	69	57	60	52	68	54	47
<i>Total :</i>	<b>232</b>	<b>104</b>	<b>140</b>	<b>100</b>	<b>99</b>	<b>127</b>	<b>136</b>	<b>206</b>	<b>211</b>	<b>229</b>
<b>Matadi.</b>										
Allemands .....	24	—	—	—	—	—	—	—	—	—
Américains .....	13	13	3	7	7	4	18	38	24	24
Anglais .....	12	36	43	32	10	42	28	27	43	43
Belges .....	65	23	19	17	19	48	73	100	99	114
Français .....	—	5	2	—	—	3	—	5	3	14
Italiens .....	15	—	—	—	—	—	4	4	10	9
Nippons .....	6	—	—	—	—	—	—	—	—	—
Portugais .....	—	—	—	4	4	7	7	15	19	13
Norvégiens .....	8	15	23	20	17	16	34	34	41	39
Suédois .....	—	1	—	—	—	2	4	5	8	7
Suisses .....	—	—	1	—	—	—	5	3	7	8
Hollandais .....	2	11	3	3	4	5	3	15	14	13
Canadiens .....	—	—	—	—	—	—	—	9	7	1
Danois .....	1	—	—	1	—	—	—	5	3	6
Grecs .....	—	—	—	—	1	3	—	1	3	—
Sud-africains .....	6	—	—	—	—	—	—	—	6	3
Espagnols .....	—	3	4	5	1	2	—	—	—	—
Brésiliens .....	—	—	1	—	—	—	—	—	—	—
Panaméens .....	—	2	—	—	—	—	—	—	—	—
Argentins .....	—	—	—	—	—	—	—	—	1	—
Navires au long cours ...	152	109	99	89	63	132	176	261	288	294
Bâtiments de cabotage ...	28	108	103	142	136	150	117	192	159	184
<i>Total :</i>	<b>180</b>	<b>217</b>	<b>202</b>	<b>231</b>	<b>199</b>	<b>282</b>	<b>293</b>	<b>453</b>	<b>447</b>	<b>478</b>





**Classification des voies navigables du Congo belge au 31 décembre 1950.**  
**Rangschikking der bevaarbare waterwegen in Belgisch-Kongo op 31 December 1950.**

Bassin Stroomgebied	Rivière Rivier	Première catégorie Eerste categorie 2 m (H.E. - H.W.) - * 1m30 (B.E.-L.W.)*	Longueur Lengte (km)	Deuxième catégorie Tweede categorie 1m50-1 m 150-300 t	km	Troisième catégorie Derde categorie 1m20-0m80	km
		Barges de - Schuiten van 800-1,500 t		Délivrances et barges de 40 t Kleine s/w en schuiten v. 40 t			
Congo- Lualaba ...	Congo .....	Banana-Matadi .... Léopoldv.-Stanleyv. Ponthierv.-Kindu ..	145	Banana-Matadi .... Léopoldv.-Stanleyv. Ponthierv.-Kindu ..	145	Banana-Matadi .... Léopoldv.-Stanleyv. Ponthierv.-Kindu ..	145
	Lualaba ...		1,742		1,742		1,742
	Luapula- Moero ....		308		308		308
	Luvua .....	—	—	Kongolo-Kiabo ....	566	Kongolo-Bukama ..	650
	Lukuga .....	—	—	Kasenga-Pweto ....	275	Kasenga-Pweto ...	275
	Elila .....	—	—	—	—	Embouchure-Kiambi	160
	Ruiki .....	—	—	—	—	Embouchure-km 65	(1) 65
	—	—	—	—	—	Elila-Fundi Sandi ..	30
	—	—	—	—	—	Ponthierville-km 88	(2) 88
Lomami ....	Lomami ...	—	—	—	—	Isangi-Litoko .....	(3) 390
Aruwini ....	Aruwini ...	—	—	—	—	Basoko-Yambuya ..	120
Itimbiri ....	Itimbiri ...	—	—	Yambinga-Aketi ...	255	Yambinga-Aketi ...	255
Mongala ....	Mongala ...	—	—	Mobeka-Businga ...	329	Mobeka-Businga ...	329
Lulonga ....	Lulonga ...	—	—	Lulonga-Basankusu	180	Lulonga-Basankusu	180
	Lopori .....	—	—	Basankusu-Lokolenge	342	Basankusu-Simba ..	700
	Maringa ...	—	—	Basankusu-Mompono	328	Basankusu-Befori ..	400
Ikelemba ...	Ikelemba ..	—	—	—	—	Coquilhatville- Balangala .....	210
Ruki-Busira .	Ruki .....	—	—	Coquilhatv.-Ingende	103	Coquilhatv.-Ingende	103
	Busira .....	—	—	Ingende-Emb. Tshuapa .....	275	Ingende-Emb. Tshuapa .....	275
	Tshuapa....	—	—	Embouchure-Bondo	699	Embouchure-Bondo	699
	Lomela .....	—	—	Embouchure-Lomela	268	Embouchure-Lomela	(5) 403
	Salonga .....	—	—	—	—	Embouchure- Watsi-Kengo ....	110
	Momboyo ..	—	—	Embouchure-Kasa .	106	Emb. Riv. Luilaka	210
—	Luilaka ....	—	—	—	Embouchure-Ikali .	166	
Ubangi ....	Ubangi ....	—	—	Embouchure-Bangui	596	Embouchure-Bangui	(4) 596
	Ngiri.....	—	—	Emb.-Bomena ....	138	Emb.-Monianga ....	297
	Lua.....	—	—	—	—	Embouchure-Mogalo	131
Lac Tumba	Lac Tumba	—	—	—	—	Irebu-Bikoro .....	55
Kasai .....	Kasai .....	Kwamouth-Port Francqui .....	605	Kwamouth- Charlesville.....	789	Kwamouth- Charlesville.....	789
	Lulua .....			—	Bena Luidi-Luebo .	58	
	Sankuru ...	—	—	Bena Bendi-Lusambo	453	Bena Bendi- Pania Mutombo..	567
	Kwilu .....	—	—	Banningville-Kikwit	342	Banningville-Kikwit	342
	Kwango ...	—	—	—	—	Wombali-Kingushi .	310
	Inzia .....	—	—	Babata-Mushuni ...	38	Bagata-Mbao .....	208
	Wamba .....	—	—	—	—	Fayala-Kapanga ..	170
	Lukula ....	—	—	—	—	Embouchure-Kimbili	38
	—	—	—	—	—	—	—
Fimi- Lukenie ..	Fimi .....	—	—	Mushie-Gadua .....	184	Mushie-Gadua .....	184
	Lukenie ...	—	—	Kutu-Dekese .....	570	Kutu-Kole .....	792
	Lac Léop. II	—	—	Kutu-Donkese ....	127	Kutu-Donkese ....	127
	Lutoi .....	—	—	—	—	Donkese-Kiri .....	68
<b>Tot. :</b>			<b>2,800</b>		<b>9,158</b>		<b>12,863</b>

Aux rivières navigables totalisant.....	12,863 km	Bij de lengte der bevaarbare rivieren t. t. z., moet men bijvoegen :
il convient d'ajouter :		
Lacs Albert, Kivu et Tanganika (280+280+740).....	1,300 km	Albert, Kivu en Tanganika meren (280+280+740).
Bief maritime .....	148 km	Zeebocht.
<b>Total général :</b>	<b>14,311 km</b>	<b>Algemeen totaal.</b>

\* H. E. = Hautes eaux — B. E. = Basses eaux.  
 (1) Aménager passes rocheuses. — (2) Aux hautes eaux seulement. — (3) Transbordement à Yankwamv aux hautes eaux. — (4) En basses eaux, le terminus est Libenge. — (5) En basses eaux le terminus est Lomami.

\* H. W. = Hoge waterstand. — L. W. = Lage waterstand.  
 (1) Rotsdoorgangen aanleggen. — (2) Alleen bij hoge waterstand. — (3) Overladen te Yankwamv bij hoge waterstand. — (4) Bij lage waterstand is het eindpunt Libenge. — (5) Bij lage waterstand is het eindpunt Lomami.

## Chemins de fer. — Spoorwegen.

EXERCICES DIENSTJAREN	Longueur exploitée Geëxploiteerde lengte (km)	Nombre de station Aantal stations	Personnel européen Europees personeel	Matériel roulant Rollend materieel			Recettes d'exploitation Bedrijfsontvangsten (1,000 fr)	Dépenses d'exploitation Bedrijfsuitgaven (1,000 fr)	Mouvement Verkeer				Marchandises Goederen (t)
				Locomotives Locomotieven	Voitures à voyageurs Personenwagens	Wagons à marchandises Goederenwagens			Voyageurs — Reizigers				
									1 <sup>re</sup> classe 1 <sup>e</sup> klasse	2 <sup>e</sup> classe 2 <sup>e</sup> klasse	3 <sup>e</sup> et 4 <sup>e</sup> classes 3 <sup>e</sup> en 4 <sup>e</sup> klasse	Total Totaal	

## I. Office d'exploitation des transports coloniaux (Otraco).

## I. Exploitatiedienst van het koloniaal verkeerswezen.

## A. Chemin de fer Matadi-Léopoldville. — A. Spoorweg Matadi-Leopoldstad.

1943	365	—	127	57	43	1,564	126,203	95,892	12,640	351,760	364,400	812,435
1944	365	—	129	57	43	1,564	117,015	99,409	15,253	455,418	470,671	708,090
1945	365	—	129	57	40	1,564	126,577	112,295	17,664	526,366	544,030	757,920
1946	365	—	138	57	40	1,574	173,505	129,236	18,687	245,015	263,702	861,191
1947	365	—	164	59	40	1,645	222,887	161,357	16,132	344,757	360,889	1,065,615
1948	366	—	179	59	40	1,641	305,012	212,442	15,559	426,544	442,103	1,241,484
1949	366	—	189	69	40	1,967	346,576	233,132	14,860	421,142	436,000	1,327,845
1950	366	—	209	75	40	2,262	408,820	276,057	14,309	459,465	473,774	1,558,436

## B. Chemin de fer du Mayumbe. — B. Spoorweg van Mayumbe.

1943	140	—	18	22	6	220	11,238	14,901	666	21,973	22,639	95,079
1944	140	—	18	22	6	220	11,554	16,033	699	28,744	29,443	84,679
1945	140	—	18	21	6	220	13,138	16,294	955	35,063	36,018	84,844
1946	140	—	17	21	6	220	16,016	16,638	610	40,032	40,642	109,663
1947	140	—	24	21	6	240	24,269	19,792	348	32,104	32,452	175,145
1948	140	—	23	21	6	290	27,935	26,236	186	30,233	30,419	175,955
1949	140	—	23	23	6	325	24,850	26,481	139	48,807	48,946	131,978
1950	140	—	25	26	6	317	31,523	36,603	147	62,638	62,785	146,295

## C. Chemin de fer du Kivu (Uvira-Kamaniola).

1943	94	—	—	—	—	—	—	—	—	—	5,550	27,525
1944	94	—	—	—	—	—	—	—	—	—	5,766	29,680
1945	94	—	—	—	—	—	—	—	—	—	4,896	29,675
1946	94	—	—	—	—	—	—	—	—	—	5,296	32,656
1947	94	—	—	—	—	—	—	—	—	—	4,413	42,102
1948	94	—	—	—	—	—	—	—	—	—	5,354	40,926
1949	94	—	—	—	—	—	—	—	—	—	5,926	36,964
1950	94	—	—	—	—	—	—	—	—	—	5,611	41,766

## II. Chemin de fer du Congo supérieur au Grands Lacs (a).

1943	849	63	220	53	—	489	124,086	81,660	12,759	9,507	131,872	154,138	228,589
1944	849	63	227	55	—	547	136,549	104,452	10,011	6,522	165,802	182,335	232,644
1945	849	63	222	55	—	...	130,437	105,631	8,238	5,515	156,564	170,317	221,908
1946	849	68	210	46	46	536	116,709	115,168	4,530	5,384	121,149	131,071	223,063
1947	849	68	232	55	31	536	169,440	124,621	3,371	4,848	117,659	125,878	287,696
1948	849	68	248	55	31	536	200,415	147,074	—	—	120,991	—	318,396
1949	839	66	261	52	31	535	203,419	165,831	2,768	3,899	103,005	109,672	292,367
1950	839	66	249	52	31	597	241,459	168,982	2,878	3,827	100,995	107,700	337,435

## III. Chemin de fer du Bas-Congo au Katanga.

1943	2,358	144	438	141	65	1,904	430,675	333,165	22,923	46,082	372,749	441,754	4,166,669
1944	2,358	144	438	141	65	1,904	444,769	361,411	23,062	47,627	373,875	444,564	4,312,202
1945	2,358	144	437	133	65	1,887	434,867	339,694	20,522	49,068	370,554	440,144	4,036,800
1946	2,468	144	429	133	63	1,875	536,016	462,468	14,000	34,100	287,300	335,400	3,710,408
1947	2,468	144	534	133	63	1,875	—	—	—	—	—	305,600	3,858,900
1948	2,468	144	534	133	63	1,875	—	—	—	—	—	350,800	4,243,500
1949	2,483	144	523	149	61	2,274	—	—	—	—	—	400,400	4,195,300
1950	2,483	144	549	163	66	2,462	—	—	193,300	171,800	57,500	422,600	4,834,000

## IV. Chemins de fer vicinaux du Congo (b).

1943	840	...	200	...	...	...	109,461	100,769	—	—	—	(c) 2,390	(d) 43,067
1944	840	...	...	...	...	...	101,471	92,324	—	—	—	3,294	28,340
1945	840	...	139	40	10	224	91,029	87,633	—	—	—	...	...
1946	842	8	...	42	10	296	93,845	91,216	—	—	—	2,926	23,971
1947	842	8	...	42	18	257	111,666	111,100	—	—	—	2,560	24,506
1948	842	8	...	42	18	257	126,364	90,749	—	—	—	3,145	26,107
1949	842	12	96	38	18	230	65,659	50,148	—	11	17,570	17,581	83,271
1950	842	16	102	38	18	232	69,049	54,004	—	13	24,136	24,149	94,749

(a) Cette compagnie exploite en outre 1,540 km de voies navigables.

(b) Le matériel roulant comprend en outre (1945) 458 camions automobiles, 62 remorques automobiles ainsi que 60 voitures automobiles et cars.

(c) 1,000 voyageurs-kilomètres.

(d) 1,000 tonnes-kilomètres.

(a) Deze maatschappij exploiteert bovendien 1,540 km bevaarbare waterwegen.

(b) Het rollend materieel bevat bovendien (1945) : 458 autovrachtwagens, 62 auto-aanhangwagens en 60 personenwagens en toerwagens.

(c) 1,000 reizigers-kilometer.

(d) 1,000 ton-kilometer.

## Postes. — Posterijen.

Mouvement (en milliers). — Verkeer (in duizendtallen).

SPÉCIFICATIONS	1944	1945	1946	1947	1948	1949	1950	OPSOMMING
<b>Lettres ordinaires :</b>								<b>Gewone brieven :</b>
Service intérieur .....		5,464.7	5,194.4	5,695.6	7,297.0	8,852.9	10,024.0	Binnenlands verkeer.
Service international .....		3,747.4	4,664.8	5,948.9	7,502.0	6,255.8	7,490.5	Internationaal verkeer.
<b>Total :</b>		<b>9,212.1</b>	<b>9,859.2</b>	<b>11,644.5</b>	<b>14,799.0</b>	<b>15,108.7</b>	<b>17,514.5</b>	<b>Totaal.</b>
<b>Cartes postales :</b>								<b>Briefkaarten :</b>
Service intérieur .....		76.3	112.5	123.5	158.0	162.3	183.8	Binnenlands verkeer.
Service international .....		145.5	130.9	165.6	204.0	220.2	258.1	Internationaal verkeer.
<b>Total :</b>		<b>221.8</b>	<b>243.4</b>	<b>289.1</b>	<b>362.0</b>	<b>382.5</b>	<b>441.9</b>	<b>Totaal.</b>
<b>Imprimés :</b>								<b>Drukwerken :</b>
Service intérieur .....		1,253.5	2,460.8	2,698.7	3,457.0	2,694.6	3,051.1	Binnenlands verkeer.
Service international .....		1,066.8	1,552.4	1,941.5	2,569.5	3,397.2	3,814.6	Internationaal verkeer.
<b>Total :</b>		<b>2,320.3</b>	<b>4,013.2</b>	<b>4,640.2</b>	<b>6,026.5</b>	<b>6,091.8</b>	<b>6,865.7</b>	<b>Totaal.</b>
<b>Papiers d'affaires :</b>								<b>Zaakpapieren.</b>
Service intérieur .....		238.8	176.8	194.0	248.5	977.1	1,106.4	Binnenlands verkeer.
Service international .....		24.5	75.4	92.7	118.5	132.7	155.1	Internationaal verkeer.
<b>Total :</b>		<b>263.3</b>	<b>252.2</b>	<b>286.7</b>	<b>367.0</b>	<b>1,109.8</b>	<b>1,261.5</b>	<b>Totaal.</b>
<b>Échantillons de marchandises</b>								<b>Goederenmonsters.</b>
Service intérieur .....		84.7	58.4	64.2	82.3	98.8	111.9	Binnenlands verkeer.
Service international .....		42.5	133.2	173.6	209.0	173.5	199.5	Internationaal verkeer.
<b>Total :</b>		<b>127.2</b>	<b>191.6</b>	<b>237.8</b>	<b>291.3</b>	<b>272.3</b>	<b>311.4</b>	<b>Totaal.</b>
<b>Envois recommandés :</b>								<b>Aangetekende verzendingen :</b>
Service intérieur .....		705.9	587.2	667.9	843.0	891.7	988.0	Binnenlands verkeer.
Service international .....		617.8	454.3	457.5	554.0	539.7	594.1	Internationaal verkeer.
<b>Total :</b>		<b>1,323.7</b>	<b>1,041.5</b>	<b>1,125.4</b>	<b>1,397.0</b>	<b>1,431.4</b>	<b>1,582.1</b>	<b>Totaal.</b>
<b>Mandats de poste :</b>								<b>Postwissels :</b>
Service intérieur .....		84.8	92.0	90.4	88.8	115.2	119.9	Binnenlands verkeer.
Émis .....		0.0	0.4	5.3	17.8	33.3	59.5	Uitgegeven.
Payés .....		0.2	0.2	4.8	2.3	3.4	5.4	Uitbetaald.
<b>Colis postaux :</b>								<b>Postpakketten :</b>
Service intérieur .....		63.3	98.6	87.3	83.7	90.0	136.6	Binnenlands verkeer.
Service international .....		30.5	178.4	131.2	71.5	77.3	93.9	Internationaal verkeer.
<b>Total :</b>		<b>93.8</b>	<b>277.0</b>	<b>218.5</b>	<b>155.2</b>	<b>167.3</b>	<b>230.5</b>	<b>Totaal.</b>
<b>Envois admis à la franch. de port</b>	(c)	1,571.1	1,007.4	1,109.3	1,420.7	1,659.6	1,883.2	<b>Portvrije verzendingen.</b>
<b>Offices d'échange (au 1 janvier)</b>	28	28	28	28	—	—	—	<b>Kantoren van uitwisseling (op 1 Januari).</b>
<b>Perceptions, sous-perceptions et bureaux auxiliaires</b>	139	148	151	154	158	163	177	<b>Ontvangstkantoren, onderontvangstkantoren en hulpkantoren.</b>

(a) Lettres et boîtes avec valeur déclarée non compris. — (b) Colis avec déclaration de valeur et colis avec remboursement non compris. — (c) Compris dans les envois ordinaires.

(a) Brieven en dozen met aangegeven geldwaarde niet meegeteld. — (b) Pakketten met aangegeven geldwaarde en verrekenpakketten niet meegeteld. — (c) Begepen in de gewone verzendingen.

## Télégraphie et Téléphonie. — Telegrafie en Telefonie.

SPÉCIFICATIONS	1944	1945	1946	1947	1948	1949	1950	OPSOMMING
<b>Télégraphie. — Telegrafie.</b>								
<b>Longueur des lignes (km)</b>	3,445	3,445	3,149	3,149	3,149	1,881	6,065	<b>Lengte der lijnen (km).</b>
<b>Nombre des bureaux</b>	51	51	51	51	129	50	134	<b>Aantal kantoren.</b>
<b>Mouvement :</b>								<b>Verkeer :</b>
Service intérieur (dépôt)	460,086	481,276	465,694	518,973	323,046	347,730	583,863	Binnenl. verkeer (aangeb.)
Service international	79,756	113,444	99,608	90,602	91,222	98,811	116,803	Internationaal verkeer.
<b>Télégraphie sans fil. — Draadloze telegrafie.</b>								
<b>Nombre de stations</b>	35	36	39	46	71	127	118	<b>Aantal stations.</b>
<b>Téléphonie. — Telefonie.</b>								
<b>Communications :</b>								<b>Gesprekken :</b>
urbaines .....	6,007,040	5,917,021	6,935,760	6,742,060	4,877,118	6,429,835	8,679,456	locale.
interurbaines .....	68,328	71,574	114,515	107,772	120,154	131,166	6,039	interlocale.
internationales .....	6,308	7,421	(a) 3,988	8,223	11,964	11,747	14,247	internationale.
<b>Total :</b>	<b>6,081,676</b>	<b>5,996,016</b>	<b>7,054,263</b>	<b>6,858,055</b>	<b>5,009,236</b>	<b>6,572,749</b>	<b>8,699,742</b>	<b>Totaal.</b>
<b>Bureaux</b>	23	23	23	25	26	25	26	<b>Telefooncentrales.</b>
<b>Nombre d'abonnés</b>	2,585	2,594	3,110	3,169	3,959	4,604	8,185	<b>Aantal geabonneerden.</b>
<b>Recette télégr. et téléphon. (1,000 fr. cong.)</b>	34,517	37,484	37,347	34,425	45,012	46,806	57,574	<b>Ontvangsten telegr. en tel. (1,000 Kong. fr.)</b>

(a) En 1946, les communications entre Léopoldville et Brazzaville ont été considérées comme interurbaines.

(a) In 1946, werden de verbindingen tussen Leopoldstad en Brazzaville als interlocaal beschouwd.

**Budget du Congo belge. — Begroting van Belgisch-Kongo.**

I. Voies et moyens (1,000 fr). — I. Middelen (1,000 fr).

(Prévisions. — Voorzieningen).

SPÉCIFICATIONS	1950	1951	OPSOMMING
<b>A. Impositions et taxes.</b>			<b>A. Belastingen en taxes.</b>
Impositions personnelles .....	105,614	120,709	Personele belastingen.
Impôt indigène .....	257,381	250,377	Inlandse belasting.
Impôt sur les revenus .....	889,249	999,496	Belastingen op de inkomsten.
Patente des trafiquants et permis de circulation	6,652	6,325	Patent der handelaars en verkeersverloven.
Droit proportionnel sur la constitution ou l'augmentation du capital des sociétés par actions à responsabilité limitée .....	8,500	8,500	Evenredig recht op de samenstelling of de verhoging van het kapitaal der vennootschappen op aandelen met beperkte aansprakelijkheid.
Permis de chasse, de port d'armes et de vente d'armes à feu et de munitions .....	13,123	13,955	Jachtverloven, verloven om wapens te dragen en om vuurwapens en munitie te verkopen.
Taxe d'enregistrement de l'ivoire .....	4,403	3,533	Registratietaxe op het ivoor.
Droits de douane, d'accises et d'entrepôts ....	2,100,591	2,813,326	Tol-, accijs- en stapelplaatsrechten.
Taxe de statistique .....	9,500	12,250	Statistiektaxe.
Licences d'importation et de vente de boissons contenant de l'alcool .....	8,155	9,460	Vergunningen voor invoer en verkoop van alcoholhoudende dranken.
Permis de recrutement de travailleurs .....	1	2	Verloven tot aanwerving van arbeiders.
Licences pour recherches minières .....	627	755	Vergunningen voor mijnbouwkund. opsporing.
Taxes d'enregistrement et droits de mutation immobilière (décret du 31 mars 1926) .....	17,180	20,050	Registratietaxen en mutatierechten op onroerende goederen (decreet van 31 Maart 1926).
Taxes de port, de pilotage, d'immatriculation de bateaux et de délivrance de commissions disciplinaires. Droits généraux de balisage et de dragage. Droits d'accostage .....	12,000	12,000	Haven-, loods-, immatriculatietaxe van boten en taxe voor het afleveren van tuchtcommissies. Algemene betonning- en baggerrechten. Ankerrechten.
Taxe cotonnière .....	2,610	2,400	Katoentaxe.
Taxe sur le paddy usiné .....	1,680	1,760	Taxe op de verwerkte paddie.
Taxe sur l'essence .....	8,510	11,010	Taxe op benzine.
<b>Total :</b>	<b>3,445,776</b>	<b>4,285,908</b>	<b>Totaal.</b>
<b>B. Recettes domaniales.</b>			<b>B. Ontvangsten van Domeinen.</b>
Permis de récolte .....	1,531	1,462	Verloven tot inoogsting.
Permis de coupe de bois, licences d'achat de bois et taxes forestières .....	27,135	37,792	Verloven tot houtaankap, vergunningen voor houtaankap en bostaxen.
Redevances pour concessions de terres à palmiers. Licences pour zones huileries. Permis de récolte spécial .....	72	74	Gijnzen voor concessie van palmboomgronden. Verloven voor olieslagerijzonen. Bijzonder inoogstingsverlof.
Vente d'ivoire acquis à l'État en exécution des dispositions du décret du 21 août 1937 et des mesures d'exécution .....	3,085	1,955	Verkoop van ivoor aan de Staat toekomend ter uitvoering van de bepalingen van het decreet v. 21 Aug. 1937 en v. de uitvoeringsmaatreg.
Location de terrains domaniaux. Occupations provisoires .....	29,497	36,947	Verhuring van domeingronden. Voorlopige bezitneming.
Redevances minières .....	10	10	Mijncijnzen.
<b>Total :</b>	<b>61,330</b>	<b>78,240</b>	<b>Totaal.</b>
<b>C. Recettes judiciaires et administratives.</b>			<b>Gerechtelijke en administratieve ontvangsten.</b>
Recettes diverses et accidentelles des services judiciaires .....	19,288	19,509	Allerhande en toevallige ontvangsten van de gerechtsdiensten.
Recettes diverses des Services des Affaires politiques, administratives et judiciaires .....	3,649	4,433	Allerhande ontvangsten van de Diensten der politieke-, administratieve- en gerechtszaken.

**Budget du Congo belge (suite). — Begroting van Belgisch-Kongo (vervolg).**

I. Voies et moyens (1,000 fr). — I. Middelen (1,000 fr).

(Prévisions. — Voorzeningen).

SPÉCIFICATIONS	1950	1951	OPSOMMING
Recettes du Service de l'Enseignement. Minerval. Produits des travaux des ateliers d'apprentissage et des sections professionnelles, etc.	8,652	11,045	Ontvangsten van de Dienst van het Onderwijs. Schoolgeld. Opbrengst van de werken der leerwerkplaatsen en der vakafdelingen.
Recettes diverses des Services médicaux ....	17,533	23,587	Allerh. ontvangsten van de Geneesk. Diensten.
Recettes diverses du Service des Affaires économiques .....	5,333	26,479	Allerhande ontvangsten van de Dienst der Economische Zaken.
Recettes diverses du Service des Titres fonciers.....	5,040	2,392	Allerhande ontvangsten van de Dienst der Grondtitels.
Recettes diverses des Services des Bâtiments civils et Ponts et Chaussées .....	39,154	26,746	Allerhande ontvangsten van de Diensten der Burgerlijke Gebouwen, Bruggen en Wegen.
Recettes diverses du Service des Voies navigables .....	2,622	3,112	Allerhande ontvangsten van de Dienst der Bevaarbare Waterwegen.
Recettes diverses du Service des Transports....	13,741	46,971	Allerhande ontvangsten van de Vervoerdienst.
Recettes diverses du Service de l'Agriculture et des Forêts .....	10,708	8,515	Allerhande ontvangsten van de Landbouw- en Bosdienst.
Recettes diverses du Service vétérinaire.....	4,527	5,164	Allerh. ontvangst. van de Veeartsenijk. Dienst.
Recettes diverses du Service des Finances....	13,228	16,746	Allerh. ontvangst. van de Dienst v. Financiën.
Recettes diverses du Service des Postes .....	73,320	75,670	Allerh. ontvangst. van de Dienst d. Posterijen.
Recettes diverses du Service des Télécommunications .....	50,255	67,413	Allerhande ontvangsten van de Dienst der Verreberichtgevingen.
Recettes diverses des autres Services .....	37,064	26,365	Allerhande ontvangsten der andere Diensten.
<b>Total :</b>	<b>304,114</b>	<b>364,147</b>	<b>Totaal.</b>
<b>D. Produits des Régies.</b>			<b>Opbrengsten van de Regiën.</b>
Résultats bruts de l'Office d'exploitation des transports coloniaux (otracó) .....	Mémoire - Memorie	Mémoire - Memorie	Bruto-uitslagen van de Exploitatiedienst van het koloniaal verkeerswezen (Otraco).
Résultats bruts de la Régie de distributions d'eau et d'électricité de la Colonie et du Ruanda-Urundi .....	Mémoire - Memorie	14,792	Bruto-uitslagen van de Regie der water- en electriciteitsverdelingen van de Kolonie en Ruanda-Urundi.
<b>Total :</b>	—	<b>14,792</b>	<b>Totaal.</b>
<b>E. Produits des capitaux et revenus.</b>			<b>E. Opbrengsten der kapitalen en inkomsten.</b>
Revenus nets des titres et valeurs du portefeuille de la colonie, des intérêts sur prêts ou avances à des sociétés coloniales, des intérêts de capitaux investis et participations financières nettes assurées par des conventions particulières entre la Colonie et des organismes coloniaux .....	220,000	382,414	Netto-opbrengsten der titels en waarden van de portefeuille der kolonie, van de interesten op leningen of voorschotten aan koloniale vennootschappen, van de interesten op belegde kapitalen en netto-geldelijke deelnemingen door bijzondere tussen de kolonie en koloniale organismen gewaarborgde overeenkomst.
<b>Total des recettes ordinaires :</b>	<b>4,031,220</b>	<b>5,125,501</b>	<b>Totaal der gewone ontvangsten.</b>
<b>F. Recettes exceptionnelles.</b>			<b>F. Uitzonderingsontvangsten.</b>
Participation de tiers dans la construction et l'entretien de routes .....	1,000	Mémoire - Memorie	Deelneming van derden in het aanleggen en onderhouden van wegen.
<b>Total des recettes ordinaires et exceptionnelles :</b>	<b>4,032,220</b>	<b>5,125,501</b>	<b>Totaal van de gewone en uitzonderingsontvangsten</b>

**Budget du Congo belge (suite). — Begroting van Belgisch-Kongo (vervolg).**

II. Dépenses (1,000 fr). — II. Uitgaven (1,000 fr).

(Prévisions. — Voorzeningen).

SPÉCIFICATIONS	1950	1951	OPSOMMING
<b>Dépenses ordinaires.</b>			<b>Gewone uitgaven</b>
Conseil colonial .....	1,600	1,725	Koloniale Raad.
Services divers .....	31,262	40,329	Verscheiden diensten.
Pensions, etc. ....	166,988	179,589	Pensioenen, enz.
Dette publique .....	208,799	329,829	Openbare Schuld.
Gouvernement général .....	123,289	149,846	Gouvernement-Generaal.
Administration supérieure des provinces, service territorial, police .....	399,263	425,961	Hoger bestuur der provinciën, gewestdienst, politie.
Secrétariat général :			Algemeen secretariaat :
a) Secrétariat, archives, statistiques .....	16,376	22,882	a) Secretariaat, archief, statistieken.
b) Information .....	27,495	30,482	b) Voorlichting.
c) Service cartographique .....	38,827	18,459	c) Cartografische dienst.
Direction générale des affaires politiques, administratives et judiciaires .....	71,864	60,860	Algemene directie van de politieke, administratieve en gerechtelijke zaken.
Services judiciaires .....	61,640	67,836	Gerechtsdiensten.
Force publique .....	381,796	474,137	Weermacht.
Direction générale des affaires indigènes et sociales. Enseignement. Cultes :			Algemene directie der inlandse en maatschappelijke zaken. Onderwijs. Erediensten :
a) Affaires indigènes et sociales .....	54,481	66,789	a) Inlandse en maatschappelijke zaken.
b) Enseignement .....	299,701	358,400	b) Onderwijs.
c) Cultes .....	9,720	9,600	c) Erediensten.
d) Travail et prévoyance sociale .....	15,846	21,052	d) Arbeid en sociale voorzorg.
Direction générale des services médicaux .....	460,339	561,432	Algemene directie der geneeskundige diensten.
Direction générale du Budget, Finances, Douanes .....	99,628	104,451	Algemene Directie van Begroting, Financiën, Douanen.
Direction générale des affaires économiques :			Algemene directie der Economische zaken :
a) Affaires économiques .....	27,371	40,216	a) Economische Zaken.
b) Titres fonciers .....	25,069	30,149	b) Grondtitels.
c) Mines et géologie .....	17,921	25,919	c) Mijnen en geologie.
Direction générale de l'Agriculture et de la Colonisation :			Algemene Directie van Landbouw en Kolonisatie :
a) Agriculture. Eaux et Forêts. Colonisation. Offices .....	398,416	437,043	a) Landbouw. Wateren en Bossen. Kolonisatie. Bureau's.
b) Service vétérinaire .....	40,571	46,028	b) Veeartsenijdienst.
Direction générale des Travaux publics et Communications :			Algemene Directie der Openbare Werken en Verbindingen :
a) Bâtiments civils. Ponts et Chaussées. Aéronautique .....	268,309	347,039	a) Burgerlijke gebouwen. Bruggen en Wegen. Vliegwezen.
b) Voies navigables .....	86,109	93,912	b) Bevaarbare wegen.
c) Postes .....	97,041	99,736	c) Posterijen.
d) Télécommunications .....	94,478	109,231	d) Verreberichtingen.
Service des transports .....	146,100	153,695	Vervoerdienst.
Non-valeurs et restitutions .....	36,533	45,536	Onwaarden en teruggaven.
Dépenses d'exercices clos .....	2,150	6,500	Uitgaven van gesloten dienstjaren.
Fonds spécial d'égalisation des budgets .....	300,000	575,000	Bijzonder vereffeningsfonds van de begrotingen.
Fonds de prévoyance des Régies .....	Mémoire - Memorie	25,430	Voorzieningsfondsen van de Regiën.
<b>Total :</b>	<b>4,008,982</b>	<b>4,959,093</b>	<b>Totaal.</b>
<b>Total général :</b>	<b>4,008,982</b>	<b>4,959,093</b>	<b>Algemeen totaal.</b>

**Monnaies divisionnaires et de billon frappées par l'Etat de 1908 à 1950 (a).**  
**Pas- en kopermunt van 1908 tot 1950 door de Staat geslagen (a).**

MONNAIES	1908-1926 (fr)	1927 (fr)	1928 (fr)	1929 (fr)	1930 (fr)	Tot. 1908-1950 (fr)	MUNTEN
<b>a) de métal inférieur.</b>							<b>a) van onedel metaal.</b>
1 franc .....	89,250,000	15,500,000	10,250,000	9,500,000	5,512,500	130,012,500	1 frank.
50 centimes .....	55,000,000	7,400,000	3,200,000	542,000	3,810,000	69,952,000	50 centimes.
<i>Total :</i>	<b>144,250,000</b>	<b>22,900,000</b>	<b>13,450,000</b>	<b>10,042,000</b>	<b>9,322,500</b>	<b>199,964,500</b>	<i>Totaal.</i>
<b>b) de nickel.</b>							<b>b) van nikkel.</b>
20 centimes .....	510,000	—	—	—	—	510,000	20 centimes.
10 centimes .....	5,832,500	202,410	560,000	—	—	6,594,910	10 centimes.
5 centimes .....	3,170,000	100,750	50,000	25,000	—	3,345,750	5 centimes.
<i>Total :</i>	<b>9,512,500</b>	<b>303,160</b>	<b>610,000</b>	<b>25,000</b>	—	<b>10,450,660</b>	<i>Totaal.</i>
<i>Total général :</i>	<b>153,762,500</b>	<b>23,203,160</b>	<b>14,060,000</b>	<b>10,067,000</b>	<b>9,322,500</b>	<b>210,480,160</b>	<i>Algemeen totaal.</i>

(a) Aucune frappe n'a été effectuée depuis 1930. — (b) Y compris 65,000 fr de pièces de cuivre.

(a) Sedert 1930 werd geen munt meer geslagen. — (b) Met inbegrip van 65,000 fr koperstukken.

**Monnaies et billets de banque en circulation (au 31 décembre) (1,000 fr) (a).**  
**Munten en bankbiljetten in omloop (op 31 December) (1,000 fr) (a).**

SPECIFICATIONS	1944	1945	1946	1947	1948	1949	1950	OPSOMMING
Monnaies divisionnaires en nickel frappées par la Colonie .....	198,652	196,575	198,768	202,150	199,800	191,279	189,955	Door de Kolonie geslagen nikkelen pasmunt.
Monnaies émises par la Banque du Congo belge :								Door de Bank van Belgisch Kongo uitgegeven munt :
Pièces en métal inférieur de 1 à 5 fr .....	79,089	91,710	101,910	114,913	126,963	125,118	150,154	Stukken van 1 tot 5 fr in onedel metaal.
Pièces de 50 fr en argent .....	—	36,902	35,053	29,893	26,248	17,841	13,931	Zilveren 50 fr stukken.
Billets de la Banque du Congo belge .....	930,632	1,204,294	1,273,913	1,497,482	1,815,287	2,087,586	2,557,486	Biljetten van de Bank van Belgisch Kongo.
<i>Total :</i>	<b>1,009,721</b>	<b>1,332,906</b>	<b>1,410,876</b>	<b>1,642,288</b>	<b>1,968,498</b>	<b>2,230,545</b>	<b>2,721,571</b>	<i>Totaal.</i>

(a) Les monnaies d'or et d'argent mises en circulation antérieurement à 1920 ont été retirées de la circulation et renvoyées en Belgique. — Circulation réelle à la date de clôture annuelle du bilan de l'Institut d'émission.

(a) De voor 1920 in omloop gebrachte gouden en zilveren muntstukken werden aan de omloop onttrokken en naar België teruggestuurd. — Werkelijke omloop op de datum van het jaarlijks afsluiten van de balans van de Emissiebank.

**Dette coloniale (1,000 fr) (a). — Koloniale schuld (1,000 fr) (a).**  
**Situation au 31 décembre. — Toestand op 31 December.**

SPECIFICATIONS	1945	1946	1947	1948	1949	1950	OPSOMMING
<b>A. Dette consolidée.</b>							<b>A. Gevestigde schuld.</b>
2 ½ % 1887 .....	300	300	300	225	225	178	2 ½ % 1887.
4 % 1896-1898 .....	13,750	13,750	13,750	12,550	12,550	11,965	4 % 1896-1898.
4 % amortissable 1901 .....	30,833	30,833	30,833	30,032	30,033	29,496	4 % aflosbaar 1901.
3 % 1904 .....	26,885	26,885	26,885	26,085	26,085	26,033	3 % 1904.
4 % 1906 .....	133,500	133,500	109,412	109,411	105,711	105,693	4 % 1906.
4 % amortissable 1909 .....	6,196	6,163	6,129	5,594	5,558	5,192	4 % aflosbaar 1909.
8 % » 1925 .....	129,949	119,485	108,531	97,061	85,050	72,472	8 % » 1925.
4 % » 1936 .....	1,382,135	1,364,324	715,647	705,400	694,750	683,675	4 % » 1936.
4 % » 1937 .....	1,018,502	1,018,502	153,002	152,000	150,950	149,875	4 % » 1937.
3 ½ % amortissable 1937 .....	813,875	813,875	135,000	133,975	132,900	109,188	3 ½ % aflosbaar 1937
Emprunt anglais .....	(b)	(b)	(b)	(b)	(b)	(b)	Engelse Lening.
Part empr. belge 5 % 1932 .....	306,317	305,117	303,863	302,551	301,179	299,746	Aand. Belg. Schuld 5 % 1932.
Dette perpétuelle 4 % 1948 .....	—	—	1,200,000	1,200,000	1,200,000	1,200,000	Onaflosbare schuld 4 % 1948.
4 % amortissable 1949 .....	—	—	—	—	(c) 145,000	220,000	4 % aflosbaar 1949.
4 % » 1950/55 .....	—	—	—	—	—	100,000	4 % » 1950/1955.
4 % » 1950/70 .....	—	—	—	—	—	150,000	4 % » 1950/1970.
4 ½ % » 1951/81 .....	—	—	—	—	—	55,000(d)	4 ½ % » 1951/81.
4 % » 1950/60 (certif) .....	—	—	—	—	—	1,000,000	4 % » 1950/60 (certif).
4 % » 1950/60 .....	—	—	—	—	—	1,327,463	4 % » 1950/60.
Empr. amort. 60,000,000 fr. Suisses .....	—	—	—	—	—	696,000	Aflosb. Lening 60,000,000 Zwitserse fr.
Empr. amort. 1. 778,000 \$ .....	—	—	—	—	—	0 (e)	Aflosb. Lening 1,778,000 \$.
<i>Total :</i>	<b>3,862,242</b>	<b>3,832,734</b>	<b>2,803,352</b>	<b>2,774,884</b>	<b>2,889,991</b>	<b>6,241,976</b>	<i>Totaal.</i>
<b>B. Bons du trésor .....</b>	23,511	16	1,625,018	1,400,021	800,022	2,495,026	<b>B. Schatkistbons.</b>
<i>Total :</i>	<b>3,885,753</b>	<b>3,832,750</b>	<b>4,428,370</b>	<b>4,174,905</b>	<b>3,690,013</b>	<b>8,737,002</b>	<i>Totaal.</i>

(a) Capitaux garantis non compris. — (b) Paiement suspendu. — (c) Emprunt de 220 millions nominal dont 145 millions ont été libérés au 31-12-1949. — (d) Emprunt de 215 millions nominal dont 55 millions ont été libérés au 31-12-1950. — (e) La totalité reste à libérer.

(a) Gewaarborgd kapitaal niet inbegrepen. — (b) Betaling geschorst. — (c) Lening nominaal groot 220 miljoen waarvan 145 miljoen werden volgestort op 31-12-1949. — (d) Lening nominaal groot 215 miljoen waarvan 55 miljoen werden volgestort op 31-12-1950. — (e) Moet nog gans volgestort worden.



**Magistrats, Fonctionnaires et Agents : Personnel européen (1).  
Magistraten, Ambtenaren en Beambten : Europees personeel (1).**

SERVICES	Congo Belge Belgisch-Kongo		Ruanda- Urundi		DIENSTEN
	1950	1951	1950	1951	
Gouvernement Général .....	6	50	—	—	Gouvernement-Generaal.
Administration supérieure provinciale :					Hoger provinciaal Bestuur :
Service territorial .....	1,204	1,229	—	—	Gewestdienst.
Police .....					Politie.
Administrat. sup., Service territ., Police ..	—	—	119	128	Hoger Bestuur, Gewestdienst, Politie.
Secrétariat .....	—	—	2	3	Secretariaat.
Secrétariat, Archives, Statistiques .....	30	39	—	—	Secretariaat, Archieven, Statistieken.
Information .....	19	19	—	—	Voorlichting.
Radio Congo belge .....	—	—	—	—	Radio Belgisch Congo.
Contentieux et personnel .....	—	—	6	7	Geschillen en personeel.
Service cartographique et géodésique .....	—	—	—	—	Cartografische en Geodesische dienst.
Justice, Sûreté, Personnel .....	97	72	—	—	Gerecht, Veiligheid, Personeel.
Parquets et tribunaux .....	158	177	17	18	Parketten en Rechtbanken.
Force publique .....	635	762	8	8	Weermacht.
Affaires indigènes et sociales .....	69	75	—	—	Inlandse en maatschappelijke zaken.
Affaires indigènes, Main-d'œuvre, Œuvres sociales .....	—	—	6	6	Inlandse Zaken, Werkkrachten, Sociale werken.
Enseignement :					Onderwijs :
Services administratifs .....	37	46	4	6	Bestuursdiensten.
Personnel enseignant laïc officiel .....	234	276	4	4	Officieel leken-onderwijzend personeel.
Personnel congréganiste .....	176	210	19	31	Geestelijk personeel.
Travail et prévoyance sociale .....	16	26	—	—	Arbeid en Sociale Voorzorg.
Services médicaux .....	581	658	93	93	Geneeskundige diensten.
Finances .....	—	—	18	21	Financiën.
Budget, Finances, Douanes .....	262	268	—	—	Begroting, Financiën, Douanen.
Affaires économiques .....	43	45	4	4	Economische Zaken.
Titres fonciers .....	70	79	10	12	Grondtitels.
Mines et Géologie .....	46	57	—	—	Mijnen en Aardkunde.
Agriculture .....	—	—	51	58	Landbouw.
Agriculture, Eaux et Forêts, Colonisation ..	480	524	—	—	Landbouw, Wateren, Bossen, Kolonisatie.
Services vétérinaires .....	82	93	24	33	Veeartsenij-dienst.
Travaux publics .....	—	—	36	37	Openbare werken.
Bâtiments civils, Ponts et Chaussées, Aéronautique .....	301	364	—	—	Burgerlijke gebouwen, Bruggen en wegen, Luchtwezen.
Voies navigables .....	92	99	—	—	Bevaarbare wegen.
Postes .....	128	130	6	6	Posterijen.
Télécommunications .....	220	233	3	3	Verreberichtgevingen.
Transports .....	48	58	3	3	Vervoer.
Ville de Léopoldville .....	80	93	—	—	Stad Leopoldstad.
Ville d'Elisabethville .....	63	74	—	—	Stad Elisabethstad.
Ville de Jadotville .....	27	34	—	—	Stad Jadotstad.
<b>Total :</b>	<b>5,204</b>	<b>5,790</b>	<b>433</b>	<b>481</b>	<b>Totaal.</b>
	(a)	(c)	(b)	(b)	

(1) Effectifs prévus.  
(a) Y compris relève supplémentaire.  
(b) Relève normale comprise.  
(c) Y compris plan décenal.

(1) Voorziene effectieven.  
(a) Met inbegrip der bijkomende aflossing.  
(b) Normale aflossing inbegrepen.  
(c) Tienjarenplan inbegrepen.

**Situation de la Force publique. — Toestand der Weermacht.**

SPÉCIFICATIONS	1938	1939	1946	1947	1948	1949	1950	OPSOMMING
Contingent annuel autorisé ..	4,498	3,655	3,471	3,440	3,823	5,789	3,851	Jaarl. geoorloofd contingent.
Hommes sous les armes (a) ..	13,491	13,889	16,466	16,617	16,618	16,941	17,947	Mannen onder de wapens (a).
Cadre { Officiers .....	157	168	246	247	238	265	290	Officieren } Europees.
européen { Sous-officiers .....	166	177	299	299	311	350	381	Onderofficieren } kader.

(a) Ruanda-Urundi non compris.

(a) Ruanda-Urundi niet inbegrepen.

**Missions. — Missiën.**

SPÉCIFICATIONS	1944	1946	1947	1948	1949	1950	OPSOMMING
Missions catholiques { Pères et frères .....	1,694	2,015	1,912	2,038	2,217	2,369	Paters en broeders } Katholieke
Religieuses .....	1,381	1,535	1,574	1,718	1,750	1,899	Kloosterzusters } missiën.
Total :	<b>3,075</b>	<b>3,550</b>	<b>3,486</b>	<b>3,756</b>	<b>3,967</b>	<b>4,268</b>	Totaal.
Missions Protés- tantes { Hommes .....	301	319	368	421	435	444	Mannen } Protestantse
Femmes .....	451	473	567	685	681	734	Vrouwen } missiën.
Total :	<b>752</b>	<b>792</b>	<b>935</b>	<b>1,106</b>	<b>1,116</b>	<b>1,178</b>	Totaal.

## Enseignement pour indigènes. — Onderwijs voor inlanders.

DÉSIGNATION	Nombre d'écoles Aantal scholen		Effectif scolaire Schooleffectief		OPSOMMING
	1949	1950	1949	1950	
	<b>Ecoles Européennes</b>	54	49	7,274	
<b>Ecoles pour indigènes :</b>					<b>Scholen voor inlanders :</b>
<i>Enseignement officiel ou subsidié :</i>					<i>Officiële of gesubsidieerde scholen :</i>
<b>A. — Ecoles officielles :</b>					<b>A. — Officiële scholen :</b>
1. Congréganistes :					1. Congreganist :
Section primaires . . . . .	6	6	3,817	3,836	Lagere afdelingen.
Sections secondaires :					Secundaire afdelingen :
1. Cycle général . . . . .	4	4	398	414	1. Algemene cyclus.
2. Cycle orienté :					2. Georiënteerde cyclus :
a) Div. adm. et commerc. . . . .	2	4	66	92	a) adm. en handelsafd.
b) Division d'arpentage . . . . .	1	1	14	17	b) afdeling voor landmeters.
Sections professionnelles . . . . .	3	4	431	491	Beroepsafdelingen.
2. Non congréganistes :					2. Niet congreganist :
a) Ecoles pour enfants de rélégués . . . . .	2	2	381	488	a) Scholen voor kinderen van gerele-
					geerden.
b) Ecoles pour enfants d'arabisés . . . . .	—	1	—	36	b) Scholen voor kinderen van geara-
					biseerden.
c) Ecoles de la Force Publique :					c) Scholen van de Openbare Weer-
Sections gardiennes . . . . .	5	7	210	365	Bewaarschool afdelingen.
Sections primaires . . . . .	4	7	223	373	Lagere afdelingen.
<b>Total :</b>	<b>27</b>	<b>36</b>	<b>5,540</b>	<b>6,112</b>	<b>Totaal.</b>
<b>B. — Ecoles subsidiées :</b>					<b>B. — Gesubsidieerde scholen :</b>
Ecoles gardiennes . . . . .	54	60	2,796	2,926	Bewaarscholen.
Ecoles préparatoires . . . . .	205	201	12,192	10,645	Vorbereidende scholen.
Ec. prim. 1 <sup>er</sup> Deg. rég. . . . .	5,369	5,722	272,884	289,675	Lagere scholen van de 1 <sup>e</sup> graad.
Ec. prim. 1 <sup>er</sup> Deg. rég. eff. insuf. . . . .	1,600	1,703	41,928	45,099	Lagere scholen van de 1 <sup>e</sup> graad met onvol-
					doend effectief.
Ec. prim. 2 <sup>e</sup> Deg. ord. et sélect. . . . .	1,126	1,309	103,488	116,015	Lagere scholen van de gewone en
					geselectioneerde 2 <sup>e</sup> graad.
Ecoles d'auxiliaires . . . . .	2	2	56	54	Scholen voor helpers.
Cours d'apprent. pédagogique . . . . .	29	57	672	1,576	Opvoedkundige opleidingscursussen.
Ecoles moyennes . . . . .	12	11	777	811	Middelbare scholen.
Ecoles secondaires latines . . . . .	4	5	92	148	Secundaire latijnse scholen.
Ecoles secondaires modernes :					Secundaire moderne scholen :
1. Cycle général . . . . .	7	8	530	640	1. Algemene cyclus.
2. Cycle orienté :					2. Georiënteerde cyclus.
a) Div. adm. et commerc. . . . .	2	3	75	72	a) adm. en handelsafd.
b) Division normale . . . . .	1	1	5	9	b) normaalafdeling.
c) Division d'arpentage . . . . .	—	—	—	—	c) afdeling voor landmeters.
Classes de 6 <sup>es</sup> préparat. filles . . . . .	8	20	141	439	Zesde voorbereidende klas meisjes.
Ecoles ménagères périmaires . . . . .	40	50	1,083	1,333	Periprimaire huishoudscholen.
Ecoles ménagères postprimaires . . . . .	37	46	1,025	1,111	Postprimaire huishoudscholen.
Ecoles moyennes ménagères . . . . .	—	4	—	70	Middelbare huishoudscholen.
Ecoles professionnelles . . . . .	3	5	315	361	Beroepscholen.
Ateliers d'apprentissage . . . . .	25	42	699	1,173	Leerwerkplaatsen.
Ecoles d'adultes . . . . .	38	52	3,388	4,172	Scholen voor volwassenen.
Ecoles de moniteurs . . . . .	49	52	2,883	3,243	Scholen voor moniteurs.
Préparation à l'enseignement supérieur . . . . .	—	1	—	79	Vorbereiding tot het hoger onderwijs.
<b>Total :</b>	<b>8,611</b>	<b>9,354</b>	<b>445,029</b>	<b>479,651</b>	<b>Totaal.</b>

**Enseignement pour indigènes (suite). — Onderwijs voor inlanders (vervolg).**

DÉSIGNATION	Nombre d'écoles Aantal scholen		Effectif scolaire Schooleffectief		OPSOMMING
	1949	1950	1949	1950	
	<i>Enseignement non subsidié :</i> <b>A. — Missions catholiques :</b> Ecoles gardiennes et d'adultes ..... 11      201      572      4,358 Ec. prim. du 1 <sup>er</sup> degré ..... 6,008      7,410      145,702      131,563 Ec. prim. du 2 <sup>e</sup> degré ..... 32      6      3,752      162 Ateliers d'apprentissage ..... 16      11      291      229 Cours d'apprent. pédagogique ..... —      —      —      — Ecoles de moniteurs ..... 5      5      44      43 Ecoles professionnelles ..... 2      3      45      48 Ecoles ménagères ..... 5      3      292      111 Ens. sec. pour clergé (pet. sém.) ..... 20      22      1,481      1,788 Ecoles-noviciats religieux et religieuses.. 28      38      180      231 Ens. supér. pour clergé ..... 4      4      189      317  <i>Totaal :</i> <b>6,131</b> <b>7,703</b> <b>152,548</b> <b>138,850</b>  <b>B. — Missions Protestantes :</b> Ecoles préprimaires ..... 45      948      1,628      27,595 Ecoles primaires ..... 10,336      9,555      296,895      267,499 Classes postprimaires d'enseignement général ..... 14      15      434      455 Cours de formation du personnel auxiliaire (moniteurs)..... 22      10      631      257 Cours d'apprentissage professionnel (infirmiers, métiers manuels) ..... 29      14      776      234 Ecoles d'adultes ..... 12      11      600      531 Ecoles de pasteurs et catéchistes..... 47      45      1,360      1,067  <i>Totaal :</i> <b>10,505</b> <b>10,598</b> <b>302,324</b> <b>297,638</b>  <b>C. — Ecoles de sociétés :</b> Ecoles primaires ..... 349      399      —      41,526 Ecoles professionnelles ..... —      28      —      1,246 Ecoles post-primaires diverses ..... —      16      —      913 Ecoles ménagères ..... —      19      —      1,579 Ecoles d'adultes ..... —      51      —      2,828  <i>Totaal :</i> <b>349</b> <b>513</b> <b>30,421</b> <b>48,092</b>  <b>TOTAL GÉNÉRAL :</b> <b>25,623</b> <b>28,204</b> <b>935,862</b> <b>970,343</b>				
<i>Niet gesubsidieerd onderwijs :</i> <b>A. — Katholieke Missies :</b> Bewaarscholen en scholen voor volwassenen. Lagere scholen van de 1 <sup>e</sup> graad. Lagere scholen van de 2 <sup>e</sup> graad. Leerwerkplaatsen. Opvoedkundige opleidingscursussen. Scholen voor monitors. Beroepsscholen. Huishoudscholen. Secundair onderwijs voor geestelijken (kleine seminaries). Scholen noviciaten geestelijken en zusters. Hoger onderwijs voor geestelijken.  <i>Totaal.</i>  <b>B. — Protestantse missies :</b> Periprimaire scholen. Lagere scholen. Postprimaire klassen van algemeen onderwijs. Vormingsleergangen voor hulppersoneel (monitors). Leergangen voor beroepsvorming (verplegers, handenarbeid). Scholen voor volwassenen. Scholen voor dominee's en catechisten.  <i>Totaal.</i>  <b>C. — Scholen van Maatschappijen.</b> Lagere scholen. Beroepsscholen. Verscheidene postprimaire scholen. Huishoudscholen. Scholen voor volwassenen.  <i>Totaal.</i>  <b>ALGEMEEN TOTAAL.</b>					

**Personnel médical du gouvernement (au 31 décembre).**  
**Y compris Foreami et Missions Nationales.**  
**Medisch personeel van het gouvernement (op 31 December).**  
**Inbegrepen Foreami en Missies.**

SPÉCIFICATIONS	1944	1945	1946	1947	1948	1949	1950	OPSOMMING
<b>Personnel européen :</b>								<b>Europees personeel :</b>
Médecins dirigeants .....	9	11	11	12	14	14	14	Geneesheren-bestuurd.
Médecins de laboratoire .....	8	9	11	8	12	13	18	Geneesh. verb. aan laborat.
Médecins hygiénistes .....	6	7	7	7	10	10	10	Geneesheren-Hygiénisten.
Médecins traitants .....	142	156	182	196	203	226	241	Geneesheren-practici.
Pharmaciens .....	2	3	5	6	8	8	11	Apothekers.
Entomologistes .....	2	1	1	1	—	—	2	Entomologen.
Biologistes .....	—	—	—	—	2	3		Biologen.
Dentistes .....	—	—	2	5	2	5	8	Tandmeesters.
Auxil. médic. et ag. sanitaires	200	184	223	234	233	282	409	Gezondheidsbeambten.
Infirmières .....	—	—	—	—	21	43	65	Ziekenverpleegsters.
<b>Total :</b>	<b>369</b>	<b>371</b>	<b>442</b>	<b>469</b>	<b>505</b>	<b>604</b>	<b>778</b>	<b>Totaal.</b>
<b>Personnel indigène :</b>								<b>Inlands hulppersonneel :</b>
Assist. médicaux et infirmiers	338	323	413	412	487	494	605	Medische assist. en verplegers.
Gardes sanitaires .....	75	62	73	74	62	57	67	Bewakers van gezondheid.
Aides accoucheuses .....	94	115	147	125	142	154	168	Hulpvroedvrouwen.
<b>Total :</b>	<b>507</b>	<b>500</b>	<b>633</b>	<b>611</b>	<b>691</b>	<b>705</b>	<b>840</b>	<b>Totaal.</b>

**Activité des services médicaux du gouvernement (a).**  
**Bedrijvigheid der medische diensten van het gouvernement (a).**

ANNÉES JAREN	Blancs — Blanken				Indigènes — Inlanders			
	Malades traités Behandelde zieken	dont décédés waarvan overleden	Malades hospitalisés Verpleegde zieken	dont décédés waarvan overleden	Malades traités Behandelde zieken	dont décédés waarvan overleden	Malades hospitalisés Verpleegde zieken	dont décédés waarvan overleden
1939 .....	23,982	108	4,350	79	1,200,473	6,559	60,410	3,494
1943 .....	33,863	182	6,343	138	1,218,704	8,338	103,575	5,473
1944 .....	31,324	153	6,356	128	1,210,149	8,044	148,918	6,624
1945 .....	30,236	165	5,761	130	1,403,369	7,656	112,705	5,137
1946 .....	26,444	133	6,492	102	1,451,308	7,801	125,826	5,074
1947 .....	32,291	141	7,051	103	1,613,020	8,430	150,891	5,705
1948 .....	43,006	187	7,965	134	1,758,691	9,018	195,993	6,376
1949 .....	44,192	178	8,381	119	2,064,090	9,485	200,463	6,651
1950 .....	47,646	152	9,274	128	2,262,777	10,866	232,603	7,331

(a) Malades traités dans les dispensaires et centres hospitaliers.

(a) Zieken behandeld in dispensaria en hospitalen.

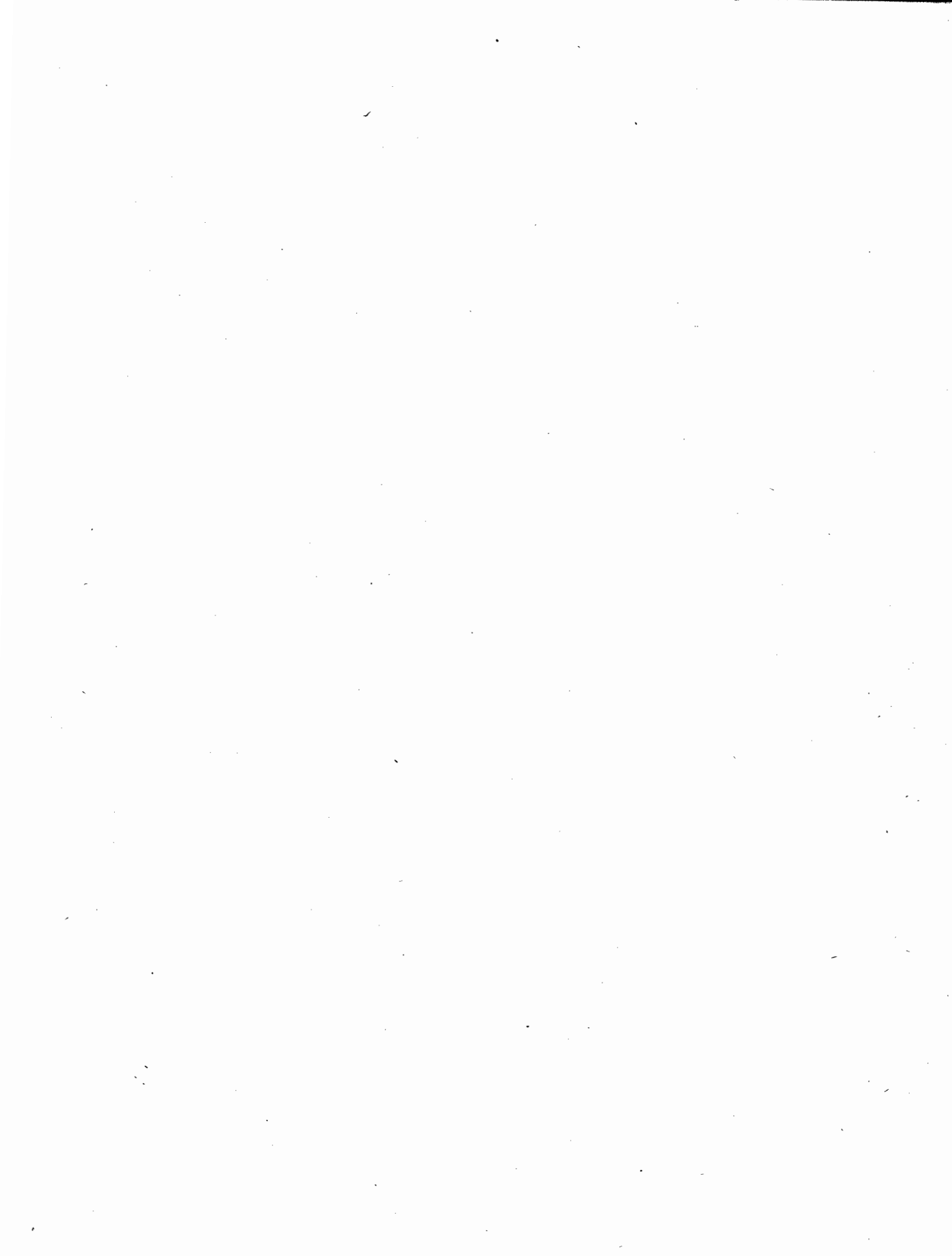

# TREFWOORDENREGISTER

## A

Aandelen. Beurs indices, 15, 323.  
Aangenomen scholen, 487-493.  
Aanneembare scholen, 487-493.  
Aanvullende pensioenen, 438-441.  
Aardrijkskundige ligging, 26, 555.  
Academies en tekenscholen, 504.  
Academische graden, 509-513.  
Accijnsplichtige producten, 218, 305.  
Accijnsrechten, 305.  
Activiteiten, 53-57.  
Administratieve en gerechtelijke indeling, 26, 557.  
Advocaten, 524.  
Algemene index der nijverheidsproductie, 6, 219-220.  
Algemene Spaar- en Lijfrentekas, 375-378.  
Aluminium, 176.  
Ambachten, 155.  
Ambtenaren en beambten, 536-537, 575.  
Apothekers, 103.  
Arbeiders, 132-159, 222-226, 416-423, 424-431.  
Arbeidsongevallen, 449-463.  
Assisenhoven, 523.  
Athenea, 497-503.  
Autobussen, 272.  
Autobuslijnen, 283.  
Automobielen, 279-281.

## B

Baksteen, 9, 207.  
Banden. Productie, 193.  
Banken. Algemene staat der banken, 367-372.  
Bankbiljettenomloop, 372, 574.  
Bedelaarsgestichten, 529.  
Begrotingen :  
    Rijk, 298.  
    Provincies, 309-315.  
    Gemeenten, 316-319.  
    Kongo, 571-573.  
Belastingen :  
    Staat, 298-299.  
    Provincie, 309.  
    Gemeenten, 316.  
Belgisch-Kongo, 555-578.  
Belradio, 294.  
Beroepen, 53-57, 132-159, 222-226, 433-436, 450-453, 457, 458.  
Beroepskrediet. Nationale kas voor —, 381-382.  
Besmettelijke ziekten, 104.  
Besmettelijke ziekten, dieren, 122.  
Beurs, 15, 323-325.

## Bevolking :

Administrative arrondissementen, 29, 30.  
Belgisch-Kongo, 557, 558.  
Beweging of loop, 58-63.  
Gemeenten van meer dan 5,000 inwoners, 34-39.  
Gerechtelijk arrondissement, 31-33.  
Hoven van beroep, 31-33.  
Leeftijd, 43-48.  
Per land, 3-4.  
Toeneming per provincie, 26.  
Vrederegerecht-kantons, 31-33.  
Bevolkingregisters.(In- en afschrijvingen), 98.  
Bewaarscholen, 491-493.  
Bibliotheken, 515-516.  
Bier, 305.  
Biljetten in omloop :  
    N. B. B., 372.  
    Bank van Belgisch-Kongo, 574.  
Binnelandse handel, 11, 229.  
Binnenscheepvaart, 252-266, 565-568.  
Bisdommen, 548.  
Blanke bevolking. (Belgisch-Kongo), 558.  
Blinden, 530.  
Bloem, 5.  
Bossen, 126.  
Bossen en vijvers, 117.  
Boter, 5, 199.  
Borstelnijverheid, 215-217.  
Bouwnijverheid, 8.  
Breigoednijverheid, 186.  
Briketten. Productie, 164.  
Buitenlandse handel, 11-13, 230-243, 563, 564.  
Burgerlijke staat, 44, 64, 66.  
Burgerlijke stand. Beweging van de —, 64-66, 556.  
Buurtspoorwegen, 273-277.

## C

Cadettenscholen, 540.  
Candidaat-gegradueerden. Scholen voor —, 541.  
Cement. (Productie), 9, 206.  
Centraal bureau voor hypotheccair krediet, 387.  
Centrale kas voor landbouwkrediet van de Belgische Boerenbond, 384.  
Check- en girodienst, 292, 374.  
Cokes-productie, 164, 165.  
Concordaten. (Gerechtelijke), 528.  
Confectionnijverheid, 289-291.  
Conservatoria, 504.  
Consignatiekas, 308.  
Criminele statistiek, 524-526.

**D**

Delcrederedienst, 383.  
 Deposito's, 14, 375, 377.  
 Deposito- en Consignatiekas, 308.  
 Diamant, 562.  
 Dierlijke oliën. Nijverheid der —, 197, 201-203.  
 Diploma's, 494, 509-513.  
 Disconto en rentevoeten, 321, 372.  
 Domicilie vergunningen, 93.  
 Doodgeborenen, 64-66, 72-73.  
 Doodsoorzaken, 82-85, 90.  
 Doofstommen, 530.  
 Doorvoerhandel, 235.  
 Douanerechten, 298, 299, 562.  
 Drogisten, 103.

**E**

Echtscheidingen, 64-66, 76.  
 Electricische energie, 168-174.  
 Emigraties, 94, 97, 98, 99, 101, 102.  
 Emissies van nijverheids- en handelsvennootschappen, 326-355.  
 Eredienst, 548.  
 Erkenning van natuurlijke kinderen, 71.  
 Ertsen, 7, 163, 176-186, 562.  
 Europees personeel in Kongo, 575.  
 Examenuitslagen, 494, 509-513, 540, 541.

**F**

Fabrieks- en handelsmerken, 228.  
 Faculteiten, 506-513.  
 Faillissementen, 528.  
 Families. (Gezinnen), 49-51.  
 Fibranne, 10.  
 Fietsbanden. (Productie), 193.  
 Fietsen, 281.  
 Fonds der meestbegaafden, 514.  
 Fonds voor delging der staatsschuld, 303, 304.

**G**

Gas : voortbrengst van —, 167.  
 Gasverdeling, 7.  
 Geboorten :  
     Onwettige geboorten, 65-68.  
     Onder de werkelijke bevolking, 61, 62.  
     Feitelijke geboorten, 67-69.  
     Per land, 3, 4.  
 Gebouwen, 106-109.  
 Gehuwde paren, 49-51.  
 Geldomloop, 14.  
 Gemeenschappelijk personenvervoer, 283.  
 Gemeentebelastingen, 318.  
 Gemeentefinanciën, 316-320.  
 Gemeentegrenzen-wijzigingen, 27.  
 Gemeenten, (aantal per provincie), 27.  
 Gemeenten van meer dan 100,000 inwoners, 66.  
 Gemeenten van meer dan 5,000 inwoners, 34-39.  
 Gemeente-ontvangsten, 316.  
 Gemeente-uitgaven, 317.

Gemeenteraden, 535.  
 Gemeentescholen, 487-493.  
 Gemeenteschuld, 318.  
 Geneesheren, 103, 578.  
 Gepatroneerde scholen, 503.  
 Gerechtelijke (Bevolking per gerechtelijke omschrijving), 26, 557.  
 Gerechtelijke indeling. (Belgisch-Kongo), 557.  
 Geslachte dieren. Gewicht, aantal, 125.  
 Geweldige dood, 91.  
 Gezinnen per arrondissement, 49.  
 Gietijzer, 7, 177.  
 Giften aan instellingen van openbaar nut, 550.  
 Goedkope woningen en woonvertrekken. Nationale Maatschappij voor —, 378, 379.  
 Goud, 562.  
 Grensarbeiders, 479-481.  
 Grenzen. Rijk, 26.  
 Grenzen. Belgisch-Kongo, 555.  
 Griffiers. Aantal, 524.  
 Groeven, 163.  
 Grondbelastingcoherien, 27.  
 Grondverbrokkeling, 27.  
 Groothandelsprijzen, 11, 18, 406-410.

**H**

Handel :  
     Binnenlandse —, 11, 229.  
     Buitenlandse —, 11-13, 230-243, 563-564.  
 Handelsinrichtingen, 222-226, 416-423.  
 Handelsmerken, 228.  
 Handelsscholen, 505-508.  
 Handelstelling, 222-226.  
 Haventrafiek. (Internationaal), 247-251, 566-567.  
 Hennep, 187.  
 Hof van Beroep, 31-33, 523, 527.  
 Hof van Verbreking, 527.  
 Hoger onderwijs, 506-513.  
 Hoogovens, 178.  
 Huizen, gebouwen, woningen, 8, 106-109.  
 Huwelijken, 3, 4, 64-66, 74, 75.  
 Hypothecair krediet, 387, 388.  
 Hypotheekinschrijvingen, 388.

**I**

IJzerfabrieken, 7, 177-179.  
 Immigratie, 94-96, 98-100, 102.  
 Inboorlinschap. Verklaring van —, 93.  
 Inbrengen in vennootschap, van onroerende goederen, 404.  
 Index-cijfers van de voortbrengst, 219, 220.  
 Indexcijfers der eenheidswaarde van de in- en uitgevoerde goederen, 244.  
 Individuele inbreuken, 526.  
 Instellingen tot nut van 't algemeen, 549.  
 Internationaal overzicht, 3-20.  
 Invaliditeitskas, 448.  
 Invoer, 11, 12, 13, 230, 232-235, 240, 241-243, 244, 563.  
 Inwoners, 28-63.

## J

Jute, 187.  
Jachtakten, 127.

## K

Kaas, 5, 199.  
Kadastraal inkomen, 307.  
Kadastrale percelen, 27.  
Kalk, kalksteen en kalkderivaten, 162.  
Kamers van inbeschuldigingstelling, 458.  
Kamer van Volksvertegenwoordigers, 532, 535.  
Kanalen, 252-266, 568.  
Kapitaalmarkt, 323-364.  
Katoen, 9.  
Keramiek, 206, 560.  
Kinderrechters. (Gevonniste minderjarigen), 529.  
Kindersterfte, 3, 4, 89, 90.  
Kindertoeslag, 445, 446.  
Kledingsnijverheid, 189-191.  
Kleine landeigendom. Nationale Maatschappij voor —, 380.  
Kleinhandelsprijzen, 11, 411-413.  
Kleinijverheid, 207.  
Kleuterscholen, 491-493.  
Klimatologie, 23-25, 555-556.  
Klompennijverheid, 215-217.  
Kloostergemeenten, 110.  
Koloniale schuld, 574.  
Koopvaardijvloot, 284.  
Koninklijke Bibliotheek, 516.  
Koninklijke Athenea, 497, 503.  
Koninklijke Militaire school, 540.  
Koper, 7, 176, 562.  
Kosten van levensonderhoud, 17.  
Kraamvrouwenkassen, 448.  
Krankzinnigen, 529.  
Krediet aan de nijverheid. Nat. Maatsch. voor —, 380.  
Kredietkas ten behoeve van de middenstand, 383.  
Kriminele statistiek, 524-526.  
Krediet ten behoeve van de ambachtswerktuiging, 383.  
Krijgsgerechtshoven, 523.  
Krijgsraden, 523.  
Kurknijverheid, 215-217.

## L

Lager normaalonderwijs, 494.  
Lager onderwijs, 403-409, 487-493, 496.  
Landbouwindex, 120-121.  
Landbouwkantoren, 385-386.  
Landbouwkrediet, 384-386.  
Landbouwonderwijs, 505.  
Landbouwteellingen:  
    Beteelde oppervlakte, 112, 113, 114, 116, 117, 118.  
    Hoevedieren, 113, 114, 115.  
    Opbrengst der teelten, 118-119.  
    Teelten en dieren naar landbouwstreek, 115.  
Landstalen, 52.  
Ledernijverheid, 208.  
Leeftijd. Bevolking naar de —, 43-46.  
Legercontingent. Afgifte van —, 543.

Legereffectief, 539.  
Legitimatie van natuurlijke kinderen, 71.  
Levenloos aangegeven geboorten, 72, 73.  
Levensverzekering, 365-366.  
Lood, 8, 176, 562.  
Lonen, 20, 414-431, 437.  
Loop der bevolking, 58-63.  
Luchthavens. Beweging der —, 286-289.  
Luchtmacht. (Schooleenheden der —), 540.  
Luchtverkeer (Sabena), 285-289, 565.  
Lycea, 497, 500-502.

## M

Maatschappelijke Zekerheid, 432-437.  
Machines en stoomketels, 175.  
Magistraten, 536-537, 575.  
Mandenmakerij, 215-217.  
Margarine, 197, 204, 205.  
Maten en gewichten, 227.  
Medisch personeel en medische diensten, 103, 578.  
Meerlingeboorten, 70.  
Meestbegaafden, 514.  
Melk, 5, 198.  
Melkpoeder, 200.  
Metaalmijnen, 8, 163, 560, 562.  
Metaalverwerkende nijverheid, 180-184, 186.  
Meteorologie, 23-25, 555-556.  
Middelbaar onderwijs, 496-503.  
Middenstand. Nationale Kredietkas voor de —, 383.  
Migraties, 94-102.  
Mijnen, 160-163, 176-186, 560, 562.  
Miliciens, 544.  
Militaire hospitalen. Beweging der —, 546.  
Militielichtingen, 538.  
Mineraal water en limonade, 218.  
Minerale oliën, 193.  
Ministeries, 536-537.  
Missiën, 575.  
Moordenaars, 91.  
Motortreilers van de visserijvloot, 130.  
Motorvoertuigen, 10, 279-281.  
Munt. Geslagen en in omloop gebrachte —, 373, 574.  
Mutualiteiten, 435, 446, 447.  
Muziekscholen, 504.

## N

Naamloze Vennootschappen. Rendement der —, 356-359.  
Nalatenschappen, 306.  
Nationaal Instituut voor Landbouwkrediet, 385.  
Nationaal Pensioenfonds voor Mijnwerkers, 442-444.  
Nationale Bank van België, 368-372.  
Nationaliteit, 40-42, 53.  
Naturalisatie, 93.  
Natuurlijke kinderen, 71.  
Nijverheidsinrichtingen, 132-149, 424-431, 560-561.  
Nijverheidstelling, 132-159.  
Non-ferrometalen, 176.  
Normaal onderwijs, 494-496.  
Notarissen, 524.



## O

Obligatiën, 325.  
 Octrooien, 228.  
 Onderwijs, 487-513, 576-577.  
 Onderwijzend personeel, 488, 492.  
 Ongevallen, 268, 273, 282, 449-463.  
 Onwettige geboorten, 65-68.  
 Oorlogsschade, 390-393.  
 Opbrengst der belastingen, 299, 309, 318.  
 Opbrengst der teelten, 118, 119, 559.  
 Openbare onderstand, 320.  
 Openbare verkopen van onroerende goederen, 394-395, 398-400.  
 Oppervlakte :  
     Per administratief arrondissement, 29.  
     Gemeenten met meer dan 5,000 inwoners, 34-39.  
     Belgisch-Kongo, 471, 473.  
 Opvoedingsgestichten, 529.  
 Otraco. Riviervaartdiensten —, 565.  
 Ouderdomspensioenen, 438-441.  
 Overdrachten van onroerende goederen, 306, 394-403.  
 Overlevingspensioenen, 438-441.  
 Overschot. Geboorten —, sterfgevallen, 63.

## P

Paarden, 113-115, 123, 124.  
 Pachten in de landbouw, 414.  
 Papier. (Productie), 208, 209-211.  
 Parfumerieën. Nijverheid der —, 194-196.  
 Parket, 521.  
 Parlement, 532, 533, 535.  
 Pensioenfondsen voor mijnwerkers, 442-443.  
 Pensioenen, 438-441.  
 Pers. Belgische periodieke —, 517.  
 Personeel tewerkgesteld :  
     in de handel, 222-226, 416-423.  
     in de nijverheid, 132-159, 424-431.  
 Petroleum en -derivaten, 6, 193.  
 Plantaardige oliën. Nijverheid der —, 197, 201-203.  
 Plantenrijk. Opbrengst —, (Belgisch-Kongo), 559.  
 Platina, 176, 562.  
 Politierichtbanken, 525.  
 Postcheck, 292, 374.  
 Posterijen, 291, 292, 570.  
 Prijzen :  
     Groothandel, 11, 18, 406-410.  
     Groothandel, landbouwproducten, 19, 122.  
     Kleinhandel, 11, 411-413.  
     Kosten van levensonderhoud, 17.  
     Landbouwproducten, 19, 122.  
     Visprijzen, 129, 130.  
 Proefbank voor vuurwapens, 228.  
 Provinciale financiën, 309-315.  
 Provinciale raadsleden, 534.  
 Provincie-ontvangsten, 310-311, 314-315.  
 Provincieraden, 534.  
 Provincie-uitgaven, 312-315.

## R

Raadkamers, 521.  
 Radio-Omroep, 296.  
 Radiotelegrafie, 296.  
 Rayonne, 10, 187.  
 Rechtbanken :  
     Van Eerste Aanleg, 524, 527.  
     Van Koophandel, 527.  
     Politie —, 525.  
     Correctionele —, 525.  
 Rechtsbedeling :  
     Burgerlijke- en handelszaken, 527, 528.  
     Strafzaken, 521-523.  
 Rechtsvorm der handelsinrichtingen, 226.  
 Recidivisten, 526.  
 Regenal, 23, 24, 25, 556.  
 Rendement der naamloze vennootschappen, 356-359.  
 Rentenfonds, 360-364.  
 Reproductiecijfer der bevolking, 68.  
 Rijkspersoneel, 536-537.  
 Rijkswaarnemings- en opvoedingsgestichten, 529.  
 Rijwielen, 281.  
 Riviervaart, 565.  
 Room, 198.  
 Rubber, 10.  
 Runderen, 113-115, 123, 124.  
 Rijkswacht, 547.

## S

Schape, 113-115, 125.  
 Scheepvaartbeweging, 247-266, 565-568.  
 Schepen, 284, 566.  
 Scheiding van tafel en bed, 527.  
 Scheikundige nijverheid, 192-196, 561.  
 Schoenen-productie, 207.  
 Schone Kunsten. (Academies en tekenscholen), 504.  
 Scholen voor volwassenen, 491.  
 Schoolsparen, 377.  
 Schooleenheden der luchtmacht, 540.  
 Schoonheidsproducten. Nijverheid der —, 194-196.  
 Seizoenarbeiders, 478.  
 Senaat, 533-535.  
 Spaar- en Lijfrentekas. Algemene —, 375-377.  
 Spaarkassen. Gemeentelijke —, 377.  
 Speciale handel, 230-243, 563-564.  
 Spinnerij, 187.  
 Spoorwegen, 16, 267-271, 569.  
 Staal, 7, 177, 179.  
 Staatsagenten, 536, 537, 578.  
 Staatsfinanciën, 298-308.  
 Staatsontvangsten, 298.  
 Staatsuitgaven, 300-301.  
 Staatsschuld, 302-304.  
 Staatsschuldefecten. Koers der —, 324.  
 Steenkoolmijnen, 6, 160-162.  
 Sterfgevallen :  
     Onder de bevolking van gewoon verblijf, 58-60, 61-63.  
     Feitelijke sterfte, 64-66, 77-92.  
     Per land, 3, 4.

Sterftetafel, 86-89.  
 Steunfonds voor werklozen, 475-477.  
 Stikstof, 192.  
 Stoommachines. Ketels en —, 175.  
 Strafgerecht, 521-524.  
 Suikerproductie, 205, 305.

## T

Tabak, 208, 212-214.  
 Tandartsen, 103.  
 Technisch onderwijs, 505.  
 Teer-benzol, 192.  
 Tekenscholen, 504.  
 Telefonie, 295, 570.  
 Telegrafie, 293, 294, 296, 570.  
 Temperatuur, 23, 24, 25, 555-556.  
 Textiel, 9, 186-191, 560.  
 Tijdschriften, 517.  
 Tin, 8, 176, 562.  
 Toerisme, 290.  
 Toevluchtshuizen, 529.  
 Tramwegen, 272.  
 Trolleybussen, 272.  
 Tuberculosebestrijdingskassen, 448.  
 Tuinbouw, 505.  
 Tweelingen, 70.

## U

Uitgaven voor het onderwijs. (Lager, normaal en middelbaar onderwijs), 496.  
 Uitgestrektheid, 29, 34-39, 555.  
 Uitvoer, 11, 12-13, 231, 235-239, 241-244, 563, 564.  
 Uitwijking, 94-102.  
 Uitgiften van de nijverheids — en handelsvennootschappen, 326-355.  
 Union du Crédit de Bruxelles, 388.  
 Universiteit, 506-513.

## V

Vakonderwijs, 421.  
 Vakverenigingen, 484.  
 Varkens, 113-115, 123, 124, 125.  
 Vee, 113-115, 123-124.  
 Veeartsenij, 103, 506.  
 Veeverzekering, 123, 124.  
 Verbeterhuis, 529.  
 Verblijfsvergunningen, 93.  
 Verbruiksindices, 229.  
 Verenigingen zonder winstoogmerken, 549.  
 Verhuizing, 94, 99.  
 Verkeerswegen, 278.  
 Verkeersongevallen, 282.  
 Verkiezingen, 532-535.

Verkopen uit de hand, van onroerende goederen, 396-397, 401-403.  
 Veroordeelden, 525-526.  
 Verrekenkamers, 374.  
 Verzekering, 123, 124, 365, 366, 377, 446, 447.  
 Visakten, 128.  
 Visserijvloot, 130.  
 Vlas, 187.  
 Vlees, 5, 125.  
 Voedingsnijverheid, 197-205, 561.  
 Vogelvangstvergunningen, 127.  
 Volkshuisvesting en goedkope woningen. Maatschappijen voor —, 378-379.  
 Volkstelling, 29-30, 34-57.  
 Voorwaardelijke invrijheidstelling, 526.  
 Vrederecht, 31, 32, 33, 524, 527.  
 Vreemdelingen, 40-42, 53.  
 Voedvrouwen, 103.  
 Vuurwapens, 228.

## W

Waarborgfonds, krediet ambachtsbewerktuiging, 383.  
 Waarnemingsgestichten, 529.  
 Waternijverheid, 166, 167.  
 Waterwegen, 252-266, 568.  
 Weerkunde, 23-25, 555-556.  
 Weermacht (Belgische-Kongo), 575.  
 Wegennet, 278, 279.  
 Weldadigheidsinstellingen, 550.  
 Werkloosheid, 20, 464-477.  
 Werkstakingen, 482, 483.  
 Wettiging van natuurlijke kinderen, 71.  
 Weverij, 187, 188.  
 Wijn, 305.  
 Wisselkoersen, 14, 322.  
 Wol, 10, 187.  
 Woningen, huizen en gebouwen, 8, 106-109.

## Z

Zeehavenverkeer, 247-251, 566-567.  
 Zeevaart. Internationale —, 247.  
 Zeevisserij, 129-130.  
 Zelfmoordenaars, 92.  
 Zelfstandige Kas voor Oorlogsschade, 390-393.  
 Zepen. Nijverheid der —, 194-196.  
 Ziekte :  
     Besmettelijke ziekten, 104, 122.  
     Doodsoorzaken, 82, 85, 90.  
     Verzekering, 446.  
 Zilver, 176, 562.  
 Zink, 8, 176, 562.  
 Zuigelingensterfte, 3, 4, 89, 90.

# PUBLICATIES VAN HET NATIONAAL INSTITUUT VOOR DE STATISTIEK

*Al de publicaties uit benedenstaande lijst liggen ter inzage in de Bibliotheek Quetelet-fonds, Luxemburgstraat, 32, te Brussel. Die met prijsopgave kunnen verkregen worden bij het Nationaal Instituut voor de Statistiek, Koninklijke straat, 68, te Brussel. — Postcheckrekening n° 828.26.*

## A. — ALGEMENE STATISTIEKEN

- Documents statistiques sur le Royaume**, 1<sup>ste</sup> tot 6<sup>e</sup> (bundel), officiële publicaties van 1832 tot 1841.  
**Documents statistiques**, van 1857 tot 1869 (13 delen).  
**Statistisch Jaarboek voor België en Belgisch-Kongo** : jaarlijkse uitgave, 1<sup>ste</sup> jaargang : 1870. (Nederlands : 1<sup>ste</sup> jaargang 1929-1930.) Van 1945 af (Boekdeel LXVII) : 100 fr.  
**Résumé comparatif des principales données de l'Annuaire** (1912-1913). Prijs : 2.50 fr.  
**Statistische Overzichten van België** (afdruk van de inleiding van het Jaarboek) 1923 (Frans), 1935 (Nederlands en Frans). (Uitgeput.)  
**Driemaandblad** uitgegeven door (het Bureau voor Algemene Statistiek) het Nationaal Instituut voor de Statistiek : 1<sup>ste</sup> jaargang, n° 1 (Sept. 1909) tot 21<sup>e</sup> jaargang, n° 84 (Dec. 1935). Per aflevering : 2 fr.  
**Statistisch Bulletin** uitgegeven door het Nationaal Instituut voor de Statistiek : nieuwe reeks, 22<sup>e</sup> jaargang, n° 1 (Januari 1936), maandblad. Van 1952 af, abonnement : 350 fr. 's jaars, per nummer : 35 fr.  
**Exposé de la situation du Royaume**, van 1841 tot 1850, van 1851 tot 1860, van 1861 tot 1875, van 1876 tot 1900 (3 delen). Deel I, uitverkocht. Deel II en III : 25 fr. per deel.  
**Bulletin de la Commission centrale de Statistique**, van 1843 tot 1920. Deel XXI (2 banden), 1921 : 20 fr. per band. Deel XXII, 1928 : 50 fr. — Deel XXIII : 50 fr. — Deel XXIV uitverkocht. — Vanaf Deel XXV : 75 fr. per deel.

## B. — DEMOGRAFISCHE STATISTIEK

- Recensements généraux**, 1846, 1856, 1866, 1876, 1880 (uitgeput), 1890 (2 delen : 25 fr. per deel), 1900 : uitgeput, 1910 (5 delen : 20 fr. per deel), 1920 (3 delen : 50 fr. per deel).  
**Algemene Volkstelling van 31 December 1930** : Boekdelen I, II, V, VII en VIII uitgeput, boekdeel III : 50 fr., boekdeel IV : 35 fr., boekdeel VI : 25 fr.  
**Algemene Volkstelling op 31 December 1947** : « Opgave van 's Rijks bevolkingscijfer per provincie, per administratief arrondissement en per gemeente » : 20 fr.  
**Algemene Volks-, Nijverheids- en Handelstelling op 31 December 1947** :  
BOEKDEEL I : Uiteenzetting van de methodes. — Bevolking, bevolkingsdichtheid, uitgestrektheid van het grondgebied, belastbare oppervlakte van de grond en van de gebouwen, per gemeente. — Telling van de kloosterlingen. 1 band : 250 fr.  
BOEKDEEL II : Algemene opgave van de huizen en andere gebouwen per gemeente, administratief arrondissement en provincie. — Kenmerken der particuliere huizen, ingedeeld per groep van gemeenten, administratief arrondissement en provincie. — 1 band : 100 fr.  
BOEKDEEL III : Telling der woningen. — Indeling der woningen naar het aantal bewoners en het aantal vertrekken. — 1 band : 140 fr.  
BOEKDEEL IV : Indeling van de bevolking naar graad van onderricht, burgerlijke staat, geboorteplaats en nationaliteit. — 1 band : 150 fr.  
BOEKDEEL V : Indeling van de bevolking naar de leeftijd, geslacht en burgerlijke staat. — 1 band : 250 fr.  
BOEKDEEL VI : Telling der gezinnen. — 1 band : 200 fr.  
BOEKDEEL VII : Telling van de families. — 1 band : 100 fr.  
**Telling van de Huizen en andere Gebouwen en van de Woningen in 1930**, 1 band in-4°, 151 blz., prijs : 20 fr.  
**Telling van de Woningen in 1930, in de stadsagglomeraties en in de gemeenten met 10,000 inwoners en meer**, 1 band in-4° : 10 fr.  
**Officiële opgave van 's Rijks Bevolkingscijfers op 31 December** (jaarlijkse uitgave). Van 1945 af, prijs : 10 fr.  
**Mouvement de l'Etat civil (et de la Population)**, (jaarlijkse uitgave) : 1840-1850, 1880-1885.  
**Statistique du Mouvement de la Population et de l'Etat civil** (1890). Id. 1900 (1 band : 20 fr.) uitgeput. Id. 1901-1910 (1 band : 20 fr.) uitgeput. Id. 1911-1920 (1 band : 30 fr.).  
**Statistiek van de Vreemdelingen op 30 Juni 1938** : 20 fr., op 15 September 1939 : 25 fr.  
**Demografie van België 1921-1939**, 1 band in-4°. Prijs : 135 fr. — Id. 1940-1945, 1 band in-4°. Prijs : 60 fr.

## C. — ECONOMISCHE EN SOCIALE STATISTIEKEN

- Economische en Sociale Telling van 27 Februari 1937** :  
BOEKDEEL I : Uiteenzetting der methoden, analyse der definitieve resultaten van de telling der nijverheidsinrichtingen (economisch gedeelte), 1 band in-4°. Prijs : 50 fr.  
BOEKDEEL II : Definitieve resultaten van de telling der nijverheidsinrichtingen (economisch gedeelte), 1 band in-4°. Prijs : 50 fr.

- BOEKDEEL III : *De Handelsinrichtingen*, 1 band in-4°. Prijs : 40 fr.  
 BOEKDEEL IV : *De Nijverheidsinrichtingen* (sociaal gedeelte), 1 band in-4°. Prijs : 75 fr.  
 BOEKDEEL V : *De Handelsinrichtingen* (sociaal gedeelte), 1 band in-4°. Prijs : 50 fr.  
 BOEKDEEL VI : *Telling van de ongebezigen*, 1 brochure in-4° per provincie : 5 fr., het Rijk,  
 1 brochure, in-4° : 5 fr.  
 BOEKDEEL VII : *Telling van de gediplomeerden van het hoger onderwijs*, 1 band in-4° : 30 fr.  
 BOEKDEEL VIII : *Enquête nopens het arbeidstelsel en de lonen in de landbouw* : 30 fr.  
*Telling van de handels- en nijverheidsinrichtingen* (voorlopige gegevens), 1 brochure in-4°, per  
 prov. : 5 fr.

- Maandelijks Bulletin van de Handel met de vreemde landen**, in-4°, de brochure : 20 frank (te verkrijgen  
 bij de drukkerij van het « Belgisch Staatsblad », Leuvense weg, 40). (Publicatie geschorst sinds 1940.)  
**Maandelijks Bulletin over de buitenlandse handel van de Belgisch-Luxemburgse Economische Unie**. Jaar  
 1939, Januari-April 1940, 1 band in-4° : 120 fr. Jaarabbonnement vanaf 1952 : 1,500 fr. 's jaars, per num-  
 mer : 150 fr. — De uitgaven van de maanden December 1948 en 1949 zijn uitverkocht.  
**De buitenlandse handel der Belgisch-Luxemburgse Economische Unie. Jaarstatistieken volgens landen  
 van herkomst en bestemming**, 1949 (vergeleken met de jaren 1938, 1946, 1947 en 1948). Prijs : 100 fr.  
**Maandstatistiek over de internationale trafiek der havens**. Jaarabbonnement vanaf 1950 : 200 fr.  
**Statistiek der Zeevaart** (driemaandelijks). Jaarabbonnement vanaf 1950 : 50 fr.  
**Landbouw : Algemene telling van 31 December 1929**, 1 band in-4°. Uitverkocht.  
**Landbouw : Algemene telling van 15 Mei 1950** (1° phase) : voorlopige uitslagen : 20 fr.  
**Raming van de opbrengst der oogsten over de teeltjaren : 1928/29, 1942/43, 1943/44, 1944/45**. Prijs : 15 fr. —  
 1945/46. Prijs : 20 fr. — 1941/42, 1942/43. Prijs : 15 fr. — 1942/43, 1943/44. Prijs : 20 fr. — 1945/46,  
 1946/47. Prijs : 20 fr. — 1946/47, 1947/48. Prijs : 20 fr. (uitgeput). — 1947/1948, 1948/1949. Prijs : 20 fr.  
 — 1950/1951. Prijs : 20 fr.  
**Land- en Tuinbouwtelling op 15 Mei : 1941, 1942, 1943**. Prijs : 15 fr. — 1944. Prijs : 35 fr. — 1945. Prijs :  
 60 fr. — 1946. Prijs : 30 fr. — Van 1947 af. Prijs : 20 fr.  
**Telling der winterbezaaiingen en van het vee op 1 Januari 1941, 1942, 1943, 1944**. Prijs : 10 fr. per boek-  
 deel. — 1946. Prijs : 20 fr. — 1947. Prijs : 15 fr. — 1948. Prijs : 15 fr. — Van 1949 af. Prijs : 20 fr.  
**Landbouwjaarboek 1946**. Prijs : 40 fr. — 1947. Prijs : 40 fr. — 1948 (Uitverkocht).  
**Statistiek van de Arbeidsongevallen**. Jaar 1931, 1 band in-4°. Prijs : 175 fr.  
 — Id. : Jaar 1937, 2 banden in-4°, 1° deel : 75 fr., 2° deel : 120 fr. (uitgeput).  
 — Id. : Jaren 1938, 1939, 1940, 1 band in-4°. Prijs : 250 fr.

#### D. — FINANCIËLE STATISTIEKEN

- Statistisch Overzicht der Evolutie van de Staatsfinanciën in de loop der tienjarige periode 1931-1940**,  
 1 band in-4°. Prijs : 15 fr.  
**Statistiek der Gemeentebegrotingen over het dienstjaar 1937 voor de gemeenten met 5,000 inwoners en  
 meer**, 1 band in-4° : 12.50 fr.  
**Statistiek der Gemeentebegrotingen over het dienstjaar 1938 voor de gemeenten met 5,000 inwoners en  
 meer en voor de provincies**, 1 band in-4° : 20 fr. — Id. over 1939 : 25 fr. — Id. over 1940 : 25 fr.  
**Statistiek der Gemeentefinanciën (rekeningen 1939, begrotingen 1941, met een overzicht der provinciale  
 rekeningen 1939 en begrotingen 1941)**. 1 band in-4° : 150 fr. — Id. (rekeningen 1940, begrotingen 1942).  
 1 band in-4° : 150 fr. — Id. (rekeningen 1941, begrotingen 1943). 1 band in-4° : 150 fr.

#### E. — GERECHTELIJKE STATISTIEKEN

- Gerechtelijke Statistiek van België (1931-1940)**, 1 band in-4°. Prijs : 80 fr.  
 — Id. jaar 1941, 1 band in-4°. Prijs : 90 fr. — Id. jaar 1942, 1 band in-4°. Prijs : 100 fr. — Id. jaar 1943,  
 1 band in-4°. Prijs : 100 fr.  
**Criminele Statistiek van België (1944-1945)**, 1 band in-4°. Prijs : 200 fr., (1946-1947), 1 band. Prijs : 200 fr.,  
 1948 : 1 band. Prijs : 200 fr., 1949, 1 band. Prijs : 100 fr.

#### F. — ALLERHANDE STATISTIEKEN

- Statistiek van de Verkeersongevallen op de openbare weg**, jaren 1927, 1928, 1929, 1930, 1931, prijs : 10 fr.  
 per brochure.

#### G. — ALLERLEI

- Catalogue de la Bibliothèque de la Commission centrale de Statistique** (7 delen) (uitverkocht).  
**Alphabetische lijst per administratief arrondissement van de Belgische gemeenten**. In-folio : 20 fr. (De  
 lijst vermeldt, voor de gemeenten die uitzondering maken op het taalregime van het gewest, de  
 bestuurstaal.)  
**Alphabetische lijst van de Belgische gemeenten**. Prijs : 20 fr.  
**Bedrijfsnaamlijst** (stelselmatige en alphabetische rangschikking). Prijs : 40 fr.  
**Naamlijst der Beroepen** (alphabetische en systematische rangschikking). Prijs : 30 fr.  
**Cartogrammen der Nijverheid** (telling 1937), de reeks van 17 kaarten : 40 fr.

Voor het buitenland worden deze prijzen met 25 % verhoogd.



**DRUKKERIJ**

**FR. VAN MUYSEWINKEL**

**23-27, d'Anethanstraat, Brussel 3**