

KONINKRIJK



BELGIË

MINISTERIE VAN ECONOMISCHE ZAKEN EN MIDDENSTAND
NATIONAAL INSTITUUT VOOR DE STATISTIEK

STATISTISCH JAARBOEK

VOOR

BELGIË EN BELGISCH-KONGO

Boekdeel 71

SYNOPSIS

	Blz.
Methodisch overzicht der tabellen	V
Internationaal overzicht	1

BELGIË

Demografie en volksgezondheid	21
Landbouw, bosbouw, visserij	111
Nijverheid	129
Handel	189
Verkeerswezen	211
Financiën	261
Prijzen, arbeids- en sociale statistieken	343
Onderwijs en andere culturele statistieken	401
Staatkundige statistieken	439
Justitie	457

BELGISCH-KONGO 469

Trefwoordenregister	497
Publicaties van het N. I. S.	502

Verkrijgbaar bij het Nationaal Instituut voor de Statistiek, Koninklijkestraat, 68, Brussel.

PRIJS: 100 fr.

POSTREKENING 828.26

METHODISCHE OPGAVE DER TABELLEN

INTERNATIONAAL OVERZICHT

	Blz.		Blz.
Demografie			
Bevolking	3	Productie : wolgarens, rayonne, fibranne	10
Geboorten	3	» : motorvoertuigen en rubber	10
Sterfgevallen	3	Handel	
Sterfte beneden 1 jaar	3	Buitenlandse handel :	
Huwelijken	3	Quantum van de invoer, rekening houdende met de prijsveranderingen	11
Landbouw		Quantum van de uitvoer, rekening houdende met de prijsveranderingen	11
Productie : bloem	5	Waarde van de invoer	12
» : vlees	5	Waarde van de uitvoer	12
» : volle melk	5	Binnenlandse handel :	
» : kaas	5	Kleinhandel. Indices	11
» : boter	5	Groothandel. Indices	11
Nijverheid		Financiën	
Algemene index der nijverheidsproductie	6	Geldomloop. Beschikbare deposito's	14
Productie : steenkool en ruwe petroleum	6	Koers der nijverheidsaandelen	15
» : ijzererts, gietijzer en ijzerverbindingen	7	Vervoer	
» : staal, staven en gietelingen	7	Reizigers-km (spoorwegen)	16
» : koper	7	Goederen : tonnen-km, netto (spoorwegen).	16
» : lood en zink	8	Prijzen — Lonen — Werkloosheid	
Productie en stock : tin	8	Kosten van levensonderhoud	17
Nieuw gebouwde woningen	8	Groothandelsprijzen	18
Productie : baksteen en cement	9	Groothandelsprijzen der landbouwproducten	19
Productie : katoenweefsels en katoengarens	9	Lonen in de nijverheid	20
		Werkloosheid	20

BELGIË

SECTIE I

DEMOGRAFIE EN VOLKSGEZONDHEID

Aardrijkskundige gegevens		Grondverbrokkeling : kadastrale percelen en grondbelastingkohieren	27
Klimaat	23	Aantal gemeenten	27
Lengte der grenzen	26	Wijziging van gemeentegrenzen	27
Administratieve en gerechtelijke indeling	26	Indeling der gemeenten naar hun bevolking	28
Toeneming der bevolking	26		

	Blz.
Totaal bevolkingscijfer	
Bevolking naar het geslacht, oppervlakte en bevolkingsdichtheid, per administratief arrondissement op 31 December 1947	29
Bevolking per administratief arrondissement op 31 December 1949	30
Bevolking en aantal gemeenten per gerechtelijk arrondissement en per vrederechtskanton op 31 December 1949	31
Bevolking, oppervlakte, bevolkingsdichtheid, per gemeente van 5,000 inwoners of meer op 31 Dec. 1949	34
Nationaliteit der bevolking	
Bevolking per provincie naar het nationaliteitsland in 1947	40
Bevolking per provincie, naar de nationaliteit en het land van geboorte in 1947	42
Bevolking naar leeftijd en burgerlijke staat	
Bevolking naar leeftijdsgroepen in 1947	43
Bevolking per geslacht naar leeftijdsgroepen en burgerlijke staat in 1947	44
Bevolking naar geslacht en leeftijd op 31 December 1947	46
Gezinnen en families	
Aantal gezinnen per arrondissement op 31 December 1910, 1920, 1930 en 1947	49
Indeling der families, per provincie, naar het aantal levendgeboren kinderen op 31 December 1947	50
Indeling der families per provincie, naar het totaal aantal nog in leven zijnde kinderen, op 31 December 1947	51
Gesproken talen	
Bevolking per provincie, naar de gesproken landstalen op 31 December 1930	52
Beroep en activiteit der bevolking	
Indeling der bevolking naar het geslacht, de nationaliteit en de activiteit waarin het hoofdberoep wordt uitgeoefend, op 31 December 1947	53
Indeling van de vreemde bevolking naar de sociale stand, het geslacht en de activiteit waarin het hoofdberoep wordt uitgeoefend, op 31 December 1947	53
Indeling der bevolking naar de activiteit waarin het hoofdberoep wordt uitgeoefend, het geslacht en de sociale stand, op 31 December 1947	54
Indeling der bevolking per provincie, naar het geslacht en de activiteit waarin het hoofdberoep wordt uitgeoefend, op 31 December 1947	57

	Blz.
Loop der bevolking	
Loop der bevolking per administratief arrondissement, gemeentegroep en taalstreek, in 1949	58
Loop der Belgische bevolking van 1890 tot 1949	60
Bevolking, geboorten en sterfgevallen onder de werkelijke bevolking van 1890 tot 1949	61
Geboorten en sterfgevallen onder de werkelijke bevolking per administratief arrondissement van 1936 tot 1949	62
Vershil tussen geboorten en sterfgevallen per administratief arrondissement, van 1931 tot 1949	63
Beweging van de burgerlijke stand	
Voor het Rijk van 1830 tot 1949	64
In de voornaamste agglomeraties van 1941 tot 1949	65
In de gemeenten met minstens 100,000 zielen van 1939 tot 1949	66
Geboorten (feitelijke)	
Naar geslacht en wettigheid per provincie, in 1948 en 1949	67
Per maand en geslacht in 1941-1945 en 1949	67
Naar de leeftijd van de moeder; bruto- en netto-reproductiecijfers der bevolking, in 1949	68
Naar de duur van het huwelijk, van 1944 tot 1949	69
Naar het aantal reeds vroeger geboren kinderen uit dezelfde moeder, van 1944 tot 1949	69
De meerlinggeboorten van 1910 tot 1945	70
Erkenning en wettiging van natuurlijke kinderen, per provincie van 1943 tot 1949	71
Doodgeborenen en andere levenloos aangegeven kinderen, per provincie, naar wettigheid en geslacht, van 1946 tot 1949	72
Doodgeborenen en andere levenloos aangegeven kinderen, per maand en geslacht, van 1945 tot 1949	73
Huwelijken	
Per provincie van 1911 tot 1949. Naar leeftijd en geslacht der huwendes, van 1891 tot 1949	74
Per maand, van 1921 tot 1949	75
Naar den burgerlijken stand der huwendes, in 1900, 1910, 1920, 1930, 1940, 1947, 1948 en 1949	75
Naar de leeftijd der huwendes, in 1949	75
Echtscheidingen	
Per provincie, van 1921 tot 1949	76
Naar leeftijd en geslacht der gedivorceerden, van 1921 tot 1949	76
Naar de duur van het huwelijk, per provincie, in 1948 en 1949	76

	Blz.
Sterfgevallen (feitelijke)	
Naar het geslacht, per provincie, van 1911 tot 1949	77
Naar leeftijdsgroepen van 1943 tot 1949	78
Naar geslacht en leeftijdsgroepen per provincie in 1949	79
Per maand en geslacht, in 1949	79
Naar geslacht, leeftijd en geboortjaar, in 1949	80
Sterfte naar geslacht, leeftijd en oorzaak, in 1945	82
Sterfte naar de oorzaken, per provincie, in 1949	84
Afgeronde sterftetafel 1928-32 (M., V., M. + V.).	86
Zuigelingensterfte per arrondissement van 1947 tot 1949.	89
Zuigelingensterfte per provincie naar de oorzaken, in 1948 en 1949	90
Gewelddadige dood naar soort, per provincie, in 1948 en 1949	91
Gewelddadige dood per soort naar feiten of mid-delen, in 1949	91
Zelfmoordenaars per provincie naar beroepklassen, in 1947, 1948 en 1949	92
Zelfmoordenaars naar beroepklassen en burgerlijke staat, in 1948 en 1949	92
Zelfmoordenaars naar de leeftijd van 1944 tot 1949	92

Verhuizingsbeweging

Naturalisaties en domicilievergunningen naar het land van herkomst van 1947 tot 1949	93
Verklaringen van inboorlingschap, van 1947 tot 1949	93
Binnen- en buitenlandse verhuizingsbewegingen, per arrondissement van 1936 tot 1949	94
Binnenlandse immigratie per arrondissement en provincie, in 1949	96
Binnenlandse emigratie per arrondissement en provincie, in 1949	97

	Blz.
Buitenlandse migratie per provincie van 1921 tot 1949	98
In- en afschrijvingen in de bevolkingsregisters en de vreemdelingsregisters, naar het geslacht van 1942 tot 1949	98
Landverhuizing per land van herkomst of van bestemming, naar het geslacht, in 1949	99
Buitenlandse immigratie, per provincie, naar het land van herkomst, het geslacht en het beroep, in 1949	100
Buitenlandse emigratie, per provincie, naar het land van bestemming, het geslacht en het beroep, in 1949	101
Buitenlandse immigratie en emigratie, per provincie, naar het nationaliteitsland, in 1949	102

Volksgezondheid

Het medisch personeel per arrondissement, op 1 Januari 1950	103
Aantal aangegeven gevallen van besmettelijke ziekten, per arrondissement in 1949	104
Uitgaven voor de door de Staat gesubsidieerde gezondheidswerken, per provincie, in 1949	106
Uitgaven voor niet door de Staat gesubsidieerde gezondheidswerken, per provincie, in 1949	107
Lengte der drinkwaterleidings- en rioolwerken, per provincie, in 1949	107
Aantal huizen, andere gebouwen en woningen, per arrondissement, op 31 December 1947 en 1949	108
Indeling der op 31 December 1947 getelde bewoonde woningen naar het aantal personen die ze betrekken, het aantal vertrekken waaruit ze bestaan	110
Indeling der op 31 December 1947 getelde bewoonde woningen naar het aantal personen die ze betrekken en de oppervlakte	110

SECTIE II

LANDBOUW — BOSBOUW — VISSERIJ

Landbouwdomein, teelten en hoevedieren

Beteelde oppervlakte op 31 December 1929 en op 15 Mei der jaren 1947 tot 1950, naar de aard der teelten	112
Hoevedieren op 31 December 1929 en op 15 Mei der jaren 1947 tot 1950	113
Graangewassen en winterkoolzaad (oppervlakte) op 31 December 1929 en op 15 Mei der jaren 1947 tot 1950.	114
Aantal hoevedieren op 31 December 1929 en op 1 Januari der jaren 1947 tot 1950	114

Teelten en hoevedieren op 15 Mei 1949, per landbouwstreek	115
Beteelde oppervlakte, naar de aard der teelten, per provincie, op 15 Mei der jaren 1947 tot 1950	116

Opbrengst der teelten

Opbrengst in quintalen naar de aard der teelten in 1946-47, 1947-48, en 1948-49	117
Gemiddelde opbrengst per ha per landbouwstreek in 1949	118
Gemiddelde prijzen der voornaamste landbouwproducten, in 1939 en van 1942 tot 1949	119

	Blz.
Ziekte en verzekering der hoevedieren	
Besmettelijke ziekten, per provincie, van 1947 tot 1949	119
Veeverzekeringsmaatschappijen per provincie, in 1948	120
Veeherverzekeringsmaatschappijen per provincie, in 1948	121
Landbouwtractoren	
Tractoren en motoculteurs, naar de bedrijfscategorieën en vermogen, op 15 Mei 1949	122
Vleesproductie	
Dieren geslacht voor het verbruik in 1949	123
Bosbouw	
Oppervlakte, inkomsten en uitgaven, der bossen naar hun soort, in 1946	124

	Blz.
Opgave per provincie van het aantal jachttakten, van 1946 tot 1950	125
Opgave per provincie van het aantal vogelvangstvergunningen, van 1947 tot 1949	125
Visserij	
Opgave per provincie van het aantal in 1949 afgeleverde visakten (binnenwaters)	126
Hoeveelheid en waarde per soort vis in de Belgische visserijhavens gelost, van 1946 tot 1949	127
Opbrengst per vissoort van de verkoop in de Brusselse vismijn, in 1939 en van 1943 tot 1949	127
Opbrengst van de verkoop in de Antwerpse vismijn van 1941 tot 1949	128
Indeling van de motorsloepen en het varend personeel der Belgische visserijvloot, per aanleghaven, op 31 December 1949	128
Bedrijvigheid der Belgische visserijvloot in 1939 en van 1944 tot 1949	128

SECTIE III

NIJVERHEID

Algemene gegevens over de economische structuur	
Tewerkgestelde en niet tewerkgestelde arbeiders, in landbouw, visserij, nijverheid en handel, per bedrijfsklasse, op 27 Februari 1937	130
Indeling van de nijverheidsinrichtingen en van hun werkliedenpersoneel naar personeelsterkte op 27 Februari 1937	132
Indeling der nijverheidsinrichtingen naar het vermogen der gebruikte motoren, op 27 Februari 1937	133
Indeling van de ambachten naar bedrijfsklassen, per provincie, op 27 Februari 1937	136
Machines en stoomketels, van 1940 tot 1948	137
De coöperatieve vennootschappen in België. Enquête op 31 December 1946	138
Groeven, mijnen, steenkoolnijverheid	
Voortbrengst der groeven in 1949	140
Voortbrengst der metaalmijnen van 1944 tot 1948	140
Cokes- en brikettenfabricage van 1945 tot 1949	140
Aantal steenkoolmijnen en bedrijfszetels. Productie en uitgaven per bekken van 1944 tot 1948	141
Bedrijfsuitkomsten, aantal arbeiders, gemiddelde productie en loon per steenkoolbekken, van 1944 tot 1948	142
Productie, afzet, aantal arbeiders en uitdelvingsdagen, per steenkoolbekken, in 1949 en 1950 (1 ^e semester)	143

Metaalnijverheid	
IJzernijverheid van 1946 tot 1949	144
Nijverheid der non-ferro-metalen, in 1938, 1946, 1947, 1948 en 1949	145
Metaalverwerkende nijverheid : Productie per sector in 1949	156
Electriciteit en Gas	
Productie, invoer, uitvoer en verbruik van elektrische energie in 1949 en 1950 (1 ^e semester)	145
Onderling verbonden elektrische centrales, per provincie, op 1 Januari 1950. Opgesteld en ontwikkelbaar vermogen	146
Onderling niet-verbonden elektrische centrales, per provincie op 1 Januari 1950. Opgesteld en ontwikkelbaar vermogen	147
Totaal onderling verbonden en niet-onderling verbonden centrales	148
Totale productie der twee categorieën centrales in 1949	149
Indeling der elektrische centrales, op 1 Januari 1950, naar de aard der brandstoffen	149
Indeling per provincie van de verdeling van elektrische energie, van het aantal abonnementen, van de bedeelde inwoners, van de lengte in kilometers van de overbrengings- en bedelingsnetten, in 1949	150
In- en uitvoer van elektrische energie in 1948 en 1949	151

	Blz.
Voortgebracht gas in 1948 en 1949	152
Verdeeld gas naar herkomst, in 1949	152

Scheikundige nijverheid

Productie : stikstof en teer-benzol in 1949	153
» : der petroleum- en petroleum-derivaten- raffinaderijen, in 1949	154
» : fietsbanden, in 1948 en 1949	154
» : keramiek, per sector, in 1949	155
» : kalk, kalksteen en kalkderivaten in 1937-1939 en 1949	143
» : cement in 1947, 1948 en 1949	155

Textiel

Productie : breigoednijverheid in 1949	156
: spinnerijen in 1938, 1946, 1947, 1948 en 1949 (vlas, jute, hennep, katoen, wol).	157
» : rayonne, in 1949 (viscose en acetaat- garens, vezels)	157
» : weverijen, in 1938 en van 1946 tot 1949 (katoen, wol, rayonne, vlas, jute)	157

Diverse nijverheden

Productie en verbruik van accijnsplichtige pro- ducten, van 1945 tot 1949	159
Productie : suiker, per suikercampagne, van 1938 tot 1949	160
» papier, in 1948 tot 1949	161
» leder, per ledersoort in 1949	161
Tabaksnijverheid. Hoeveelheid verbruikte tabak bij de fabricage van verschillende producten in 1949	161

	Blz.
Kleinijverheid. Productie in 1948 en 1949	162
Productie van schoenen, per soort, in 1949	162
Indexcijfers van de voortbrengst, per nijverheid, in 1949	163
Tabaksnijverheid. Aantal inrichtingen, tewerk- gesteld personeel, opgesteld drijfvermogen, pro- ductie, verkoop en voorraden van afgewerkte producten, verwerking en voorraden, in 1948	165
Margarinenijverheid. Tewerkgesteld personeel, op- gesteld drijfvermogen, verwerking en voor- raden, productie, verkoop en voorraden van af- gewerkte producten, in 1948	168
Nijverheid der plantaardige en dierlijke oliën. Tewerkgesteld personeel, opgesteld drijfvermo- gen, productiemiddelen en vermogen, productie en verkoop, verwerking en voorraden in 1947 en 1948	170
Nijverheid der zepen, parfumerieën en schoon- heidsproducten. Tewerkgesteld personeel, opge- steld drijfvermogen, productiemiddelen, bewer- king en voorraden, productie en verkoop in 1948	176
Papiernijverheid. Tewerkgesteld personeel, opge- steld drijfvermogen, verbruik, productie en ver- koop in 1948	179
Kleding en confectienijverheid. Tewerkgesteld per- soneel, aankopen en verkopen, per bedrijfstak, in 1948	182
Waternijverheid. Tewerkgesteld personeel, opge- steld drijfvermogen, verbruik, productiemidde- len, productie en verkoop, in 1948	185
Glasnijverheid. Tewerkgesteld personeel, opgesteld drijfvermogen, verbruik, productiemiddelen, productie en verkoop, per-sector (voortbrengers- bewerkers-verwerkers) in 1948	186

SECTIE IV

HANDEL

Algemene gegevens

Aantal handelsinrichtingen en tewerkgesteld per- soneel, per provincie en bedrijfscategorie, op 27 Februari 1937	190
Aantal handelsinrichtingen en tewerkgesteld aan- tal bedienden, per bedrijf, op 27 Februari 1937	191
De alleenstaande handelaars, per provincie en bedrijf, op 27 Februari 1937	192
Maten en gewichten. IJking van meettuigen in 1938 en van 1943 tot 1949	193

Fabrieks- en handelsmerken, van 1867 tot 1949	194
Octrooien van 1841 tot 1949	194
Door de proefbank te Luik gemerkte wapens, in 1938 en van 1945 tot 1949	194

Binnenlandse handel

Indexcijfers van de verkoop voor het gebruik, per groep van grootwarenhuizen, in 1949	195
--	-----

	Blz.		Blz.
Buitenlandse handel			
Speciale handel naar goederenafdelingen in 1937 1948 en 1949	196	Invoer naar het land van herkomst in 1938, 1948 en 1949	206
Invoer naar goederenrubrieken, in 1938, 1948 en 1949	198	Uitvoer naar het land van bestemming in 1938, 1948 en 1949	207
Uitvoer naar goederenrubrieken, in 1938, 1948 en 1949	202	Overzicht van de speciale handel in 1936-1938, 1946, 1947, 1948 en 1949	209
		Overzicht van de buitenlandse handel. Invoer, uitvoer, doorvoer, in 1938, 1947, 1948 en 1949 .	201

SECTIE V

VERKEERSWEZEN

Zeevaartverkeer			
Aantal en tonnemaat der aangekomen en vertrok- ken schepen, naar de vlag waaronder zij varen, van 1936 tot 1939, en in 1948 en 1949	213	Goederenvervoer (N. M. B. S.) naar de aard der goederen, in 1947, 1948 en 1949 (verdeling in binnenland, internationaal en doorvoer)	235
Aantal en tonnemaat der aangekomen en vertrok- ken schepen per zeehaven, van 1936 tot 1939, en in 1948 en 1949	214	Financiële bedrijfsuitkomsten der spoorwegen, in 1938 en van 1945 tot 1949	236
In de havens Antwerpen, Gent en Brussel geloste en geladen goederen in 1938, 1947, 1948 en 1949	216	Tramwegen, Trolleybussen, Autobussen	
Aantal en tonnemaat der schepen van de Belgische koopvaardijvloot, op 1 Januari 1920, 1925, 1930, 1935, 1938, 1939, 1940, 1945, 1948, 1949 en 1950	244	Geëxploiteerde lengte, materieel, vervoerde reizi- gers, afgelegde afstand en ontvangsten, per maat- schappij, in 1948 en 1949	238
Binnenscheepvaart		Buurtspoorwegen	
Verkeer (t-km) per goederensoort en waterwég, in 1949	218	Rollend materieel naar de soort, in 1938 en van 1943 tot 1949	239
Lengte der, tonnemaat en verkeersdrukte op de onderscheiden waterwegen, in 1949	220	Ongevallen in 1938 en van 1944 tot 1949	239
Aantal schepen welke in 1949 voeren op de onder- scheiden waterwegen, ingedeeld naar de tonne- maat, de soort en de nationaliteit	222	Reizigers- en goederenverkeer, in 1938 en van 1942 tot 1949	239
Scheepvaartbeweging aan de grens (inkomend, uitgaand) per waterwég. Vervoerde goederen en aantal schepen naar hun nationaliteit in 1949 .	224	Aanlegkosten, per provincie. Uitgegeven kapitaal op 31 December der jaren 1938 en 1944 tot 1949	239
Ladingen en lossingen (t) in de havens der onder- scheiden waterwegen naar goederensoorten, in 1949	228	Bedrijfsuitkomsten der buurtspoorwegen (elec- trische dienst, stoomdienst, autobussen), in 1949	240
Overzicht. Verdeling van het vervoer (in t en t-km) in binnenverkeer, invoer, uitvoer, doorvoer en grensverkeer, van 1943 tot 1949	232	Totaal der vervoerde goederen in 1938 en van 1947 tot 1949	241
Spoorwegen		Vervoerde goederen per gewest, in 1938 en 1949 .	242
Lengte der geëxploiteerde spoorwegen, door de N. M. B. S. en andere maatschappijen, in 1938, 1948 en 1949	233	Wegverkeer	
Personeel, stations en rollend materieel. Toestand in 1938 en van 1946 tot 1949	233	Lengte der grote verbindingswegen, per provincie, in 1938 tot 1940 en 1946 tot 1949	244
Reizigers- en goederenvervoer, per net in 1938, 1948 en 1949	234	Gemiddeld aantal voertuigen op een post per dag geteld in 1928, 1933, 1938 en 1949	245
Spoorwegongevallen, per net, in 1948 en 1949 . .	234	Aantal automobielen en andere belaste motor- voertuigen, per provincie, in 1939 en van 1947 tot 1949	246
		Verdeling van auto's en motorvoertuigen naar het vermogen in 1939, 1948 en 1949	247
		Aantal rijwielen, per provincie, in 1939, 1948 en 1949	247
		Aantal verkeersongevallen per provincie, gemeen- tegroep en agglomeratie, naar de belangrijkheid der aangerichte schade in 1949	248

	Blz.
Luchtverkeer	
Regelmatig Belgisch luchtverkeer : afgelegde kilometers, aantal vluchten, vervoerde reizigers, poststukken en goederen, van 1924 tot 1949 . . .	249
Bedrijvigheid der Belgische luchthavens in 1949	250
Toeristenverkeer	
Aantal logeernachten per streek, naar het land der gewone verblijfplaats der toeristen, in 1948 en 1949	254
Post, Telegraaf, Telefoon, Radio	
Activiteit der posterijen, in 1938 en van 1946 tot 1949	255
Ontvangsten en uitgaven der posterijen in 1938 en van 1946 tot 1949	256

	Blz.
Verrichtingen van de check- en girodienst in 1938 en van 1946 tot 1949	256
Telegraaf. Activiteit en financiële uitkomsten, in 1938 en van 1946 tot 1949	257
Aantal internationale telegrammen, per land, in 1938 en van 1946 tot 1949	258
Verkeer over Belradio in 1949	258
Telefoon. Activiteit en financiële uitkomsten, in 1938, 1948 en 1949	259
Personeel van de Regie van Telegraaf en Telefoon in 1938, 1948 en 1949	259
Radiotelegrafie met de schepen op zee, in 1938 en van 1946 tot 1949	260
Radio-omroep. Aantal ingeschreven luisteraars. Toestand op 30 Juni 1939 en 1949	260

SECTIE VI

FINANCIËN

Staatsfinanciën	
De ontvangsten naar hun aard, volgens de voorlopige rekeningen van 1947 tot 1949 en de begroting van 1950	262
Opbrengst der belastingen van 1945 tot 1950	263
Staatsuitgaven volgens de voorlopige berekeningen van 1947 tot 1949 en de begroting van 1950	264
Staatsschuld. Toestand op 31 December der jaren 1946 tot 1949	266
Verrichtingen van het fonds voor delging van de Staatsschuld, in 1949	267
Accijsrechten per product van 1942 tot 1949	269
Nalatenschappen, overdrachten van onroerende goederen, hypothecaire inschrijvingen, tot 1949	270
Belastbaar kadastraal inkomen, per provincie, van 1938 tot 1947	271
Totaal kadastraal inkomen, per provincie, in 1948 en 1949	271
Deposito- en Consignatiekas. Stand op 31 December 1948 en 1949	272
Provinciale financiën	
Opbrengst der belastingen volgens de rekeningen van 1945 tot 1947 en de begrotingen van 1948 en 1949	273
Ontvangsten van de gewone dienst volgens de rekeningen van 1945 tot 1947 en de begrotingen van 1948 en 1949	274
Uitgaven van de gewone dienst volgens de rekeningen van 1945 tot 1947 en de begrotingen van 1948 en 1949	276
Ontvangsten en uitgaven van de buitengewone dienst volgens de rekeningen van 1945 tot 1947 en de begrotingen van 1948 en 1949	278

Gemeentefinanciën	
De gemeentelijke ontvangsten volgens de rekeningen van 1944 tot 1946 en de begrotingen van 1947 en 1948	280
De gemeentelijke uitgaven volgens de rekeningen van 1944 tot 1946 en de begrotingen van 1947 en 1948	281
De opbrengst der gemeentebelastingen volgens de begrotingen van 1945 tot 1948	282
Gemeenteschuld. Toestand op 1 Januari der jaren 1945 tot 1948	282
Batige en nadelige sloten volgens de gemeenterekeningen van 1944 tot 1946 en de gemeentebegrotingen van 1947 en 1948	283
Rekeningen en begrotingen der Commissies van Openbare Onderstand, van 1945 tot 1948	284
Geld- en valutamarkt	
Disconto en rentevoeten van 1929 tot Juni 1950	285
Wisselkoersen te Brussel van 1940 tot 1949	286
Kapitaalmarkt	
Indexcijfers van de ter Beurzen van Brussel en Antwerpen genoteerde aandelen van 1945 tot Juni 1950 (1936-38 = 100)	287
Maandelijke beweging der transacties, van 1946 tot 1949.	287
Koers der voornaamste Staatsschuldeffecten van 1945 tot 1949	288
Notering en rendement van de voornaamste obligatietypen, van 1940 tot 1949	289
Uitgiften van de Belgische en Kongolese nijverheids- en handelsvennootschappen in 1949	290
Indexcijfers betreffende de uitgifte van vennootschappen van 1942 tot 1949	292

	Blz.		Blz.
Tussenkost van het buitenland bij de oprichting en de kapitaalverhogingen der naamloze vennootschappen in 1949	298	Schoolsparen van 1943 tot 1949	329
Tussenkost van vennootschappen bij de oprichtingen en de kapitaalverhogingen van naamloze vennootschappen in 1949	306	Verrichtingen der spaarkassen opgericht onder de bescherming der gemeentebesturen, van 1945 tot 1949.	329
Rendement der Belgische N. V.'s in 1949	314	Maatschappijen voor Volkshuisvesting en goedkope Woningen erkend door de A. S. L. K., Toestand op 31 December 1949	330
Financiële instellingen		Nationale Maatschappij voor goedkope Woningen en Woonvertrekken. Toestand op 31 December 1949	331
Munt- en Kredietwezen		Nationale Maatschappij voor Krediet aan de Nijverheid. Balans per 31 December van 1943 tot 1949.	332
Aantal levensverzekeringsondernemingen van 1942 tot 1948.	318	Nationale Maatschappij voor kleine Landeigendom. Toestand op 31 December 1949	332
Aantal polissen en bedrag der verzekerde kapitalen van 1942 tot 1947	318	Verrichtingen van de Nationale Kas voor Beroepskrediet van 1929 tot 1949	333
Balansen, winst- en verliesrekeningen der Belgische en buitenlandse maatschappijen, van 1942 tot 1947	319	Organisatie voor krediet ten behoeve van de ambachtbewerktuiging. Verrichtingen van 1941 tot 1949.	335
Stand der voornaamste actiefrekeningen der Nationale Bank van België op 25 December der jaren 1945 tot 1949	320	Nationale Kredietkas ten behoeve van de Middenstand. Verleende kredieten per 31 December van 1940 tot 1946	335
Gemiddelde discontovoet van de Nationale Bank van België van 1944 tot 1949	322	Nationale Delcrederedienst. Gewaarborgde verrichtingen van 1936 tot 1949	335
Gemiddelde bankbiljettenomloop van 1943 tot 1949	322	Verrichtingen van de Centrale Kas voor Landbouwkrediet van de Belgische Boerenbond, van 1939 tot 1949	336
Stand der voornaamste passiefrekeningen der Nationale Bank van België op 25 December der jaren 1945 tot 1949	323	Nationaal Instituut voor Landbouwkrediet. Cijfers over de jaren 1946 tot 1949	337
Nominale waarde der geslagen en in omloop gebrachte munt gedurende de perioden 1832-1860, 1861-1880, 1881-1949	324	Landbouwkantoren van de Algemene Spaar- en Lijfrentekas. Cijfers over de jaren 1942 tot 1949	337
Algemene staat der banken op 31 December van 1944 tot 1949	325	Centraal Bureau voor Hypothecaire Verrichtingen van 1943 tot 1949	339
Postcheque- en giroverkeer van 1936 tot 1938 en van 1945 tot 1949	326	Hypotheekinschrijvingen van 1936 tot 1949	340
Bedrijvigheid der verrekenkamers van 1936 tot 1949	326	Union du Crédit de Bruxelles. Cijfers van 1945 tot 1949	340
Verrichtingen der Algemene Spaar- en Lijfrentekas van 1944 tot 1949	327	Geldelijke tussenkost van de Staat en kredietorganismen ten bate der slachtoffers van oorlogsschade. Toestand op 31 Juni 1950	341

SECTIE VII

PRIJZEN-, ARBEIDS- EN SOCIALE STATISTIEKEN

Prijzen			
Index der groothandelsprijzen, per groep van producten in 1949 (basis 1936-38 = 100)	344	Index der groothandelsprijzen, per groep van producten, van 1921 tot 1950 (basis April 1914 = 100)	348
Index der groothandelsprijzen, per groep van producten in 1949 (chain system)	345	Index der kleinhandelsprijzen van 1920 tot 1950	349
Index der groothandelsprijzen, per groep van producten in 1950 (basis 1936-38 = 100)	346	Index der kleinhandelsprijzen per product in 1950	350
Index der groothandelsprijzen, per groep van producten in 1950 (chain system)	347	Maatschappelijke Zekerheid	
		Algemene Gegevens	
		Ondernemingen en arbeidskrachten die onder de R. M. Z. ressorteren, per administratief arrondissement, op 31 December 1949	351

	Blz
Ondernemingen en arbeidskrachten die onder de R. M. Z. ressorteren, per bedrijfstak 31 Dec. 1949	352
Verdeling van de bijdragen over de onderscheiden organismen, in 1949	354
Verdeling van de bijdragen over het jaar 1949, per trimester	355
Lonen met en zonder plafond, aangegeven in 1949	356
Ouderdomspensioenen	
Aanvullend ouderdom- en overlevingspensioen :	
a) indeling van de begunstigten naar het geboortjaar, op 1 Januari 1950.	
b) bedrag der aanvullende pensioenen, naar de sociale stand der begunstigten en de aard der verleende voordelen, op 1 Januari 1950	357
Vrijwillig verzekerden. Indeling van de begunstigten van een ouderdomsrentetoeslag volgens het geboortjaar en de pensioenkatgorie, op 1 Januari 1950	359
Nationaal pensioenfonds voor mijnwerkers. Cijfers over de jaren 1941 tot 1949	361
Kindertoeslagen	
Kindertoeslagen aan niet-loontrekkenden van 1945 tot 1948.	363
Kindertoeslagen aan loontrekkenden van 1946 tot 1949	364
Ziekte en invaliditeit	
Aantal erkende mutualiteitsverenigingen en mutualiteitsbonden, per provincie, van 1944 tot 1949 .	364
Erkende mutualiteitsverenigingen voor ziekteverzekering. Cijfers over de jaren 1939 tot 1946	365
Invaliditeitskassen. Cijfers over de jaren 1944 tot 1947	366
Tuberculosebestrijdingskassen. Cijfers over de jaren 1941 tot 1947	366
Kraamvrouwenkassen. Cijfers over de jaren 1941 tot 1947.	366
Arbeidsongevallen	
Werklieden :	
Algemene uitkomsten per bedrijfsklasse, in 1945	367
Indeling van de ongevallen naar de gevolgen en de aard der ondernemingen in 1945	369
Financiële lasten voortvloeiend uit de ongevallen in 1945	369
Frequentie der ongevallen op 10,000 verzekerde arbeiders-eenheden van 1940 tot 1945	369
Frequentie der ongevallen naar de gevolgen en de bedrijfsklasse, in 1945	370
Oorzaken der ongevallen in 1945	373
Bedienden :	
Algemene uitkomsten per bedrijfsklasse, in 1945	374
Frequentie der ongevallen naar de gevolgen en de bedrijfsklasse, in 1945	376
Indeling van de ongevallen naar de gevolgen en de aard der ondernemingen in 1945	379

	Blz.
Financiële lasten voortvloeiend uit de ongevallen in 1945	379
Frequentie der ongevallen op 10,000 verzekerde bedienden-eenheden van 1940 tot 1945	379
Oorzaken der ongevallen in 1945	380
Werkloosheid	
Bij de gemeentelijke stempelkantoren ingeschreven werklozen gedurende de maanden van 1949	381
Daggemiddelde per maand der gecontroleerde werklozen in 1947, 1948, 1949 (volledig, gedeeltelijk en toevallig werklozen)	381
Verdeling per gewestelijk kantoor van het daggemiddelde der gecontroleerde werklozen, in 1949	383
Daggemiddelde per maand der gecontroleerde werklozen, naar nijverheidstakken, in 1949 (volledig, gedeeltelijk en toevallig werklozen)	384
Werkloosheidspercentages naar bedrijfstakken en per maand, in 1949	387
Vergoede volledig werklozen naar geslacht en leeftijdsgroepen per 16 Mei in 1949 en 1948 en per 14 November in 1947, 1948 en 1949.	388
Vergoede volledig werklozen naar geslacht en duur der werkloosheid, op voornoemde data	389
Maandelijkse financiële statistiek in 1948 en 1949.	390
Daggemiddelde der gecontroleerde werklozen, per maand van 1938 tot 1949	390
Aantal aan de verzekering tegen werkloosheid onderworpen personen, per geslacht en bedrijfstak, op 31 December 1947 en 30 Juni 1948.	391
Door het steunfonds voor werklozen ontvangen plaatsaanbiedingen, per gewestelijk bureau en per maand, in 1949	392
Verwezenlijkte plaatsingen per gewestelijk bureau en per maand, in 1949	393
Verwezenlijkte plaatsingen per bedrijfstak en per maand, in 1949	394
Seizoen- en grensarbeiders	
Trek van de seizoenarbeiders naar Frankrijk, per campagne, plaats van herkomst en van bestemming, in 1949	395
Indeling van de grensarbeiders die gaan werken naar :	
a) Frankrijk. Toestand einde Maart 1948	396
b) Nederland. Toestand einde Maart 1950...	396
1) per bedrijfstak, geslacht en sociale stand	396
2) naar het geslacht en het arrondissement van herkomst	397
3) naar het geslacht en de plaats van tewerkstelling	397
Werkstakingen	
Indeling der werkstakingen en der stakers naar de duur der staking van 1937 tot 1939 en van 1945 tot 1949.	398

	Blz.
Indeling der werkstakingen en der stakers, per provincie van 1937 tot 1939 en van 1945 tot 1949	398
Indeling der werkstakingen per bedrijfstak, in 1949	399
Oorzaken der werkstakingen in 1949	399
Uitslagen der werkstakingen in 1949	399

	Blz.
Vakverenigingen	
Aantal erkende vakverenigingen naar het beroep en de sociale stand der aangeslotenen op 31 Dec. 1949	400
Totaal aantal verenigingen per 31 December van 1939 tot 1949	400

SECTIE VIII

STATISTIEKEN VAN HET ONDERWIJS EN ANDERE CULTURELE STATISTIEKEN

Lager- en Bewaarschoolonderwijs

Aantal lagere scholen per provincie in 1948 en 1949	403
Onderwijzend personeel der lagere scholen in 1949	404
Indeling van het onderwijzend personeel per provincie, in 1948 en 1949	404
Bevolking der lagere scholen, per provincie, in 1947, 1948 en 1949	405
Speciale scholen en gewone scholen met speciale klassen in 1942, 1943, 1945, 1947, 1948 en 1949	406
Vierde graad. Bevolking en type van onderwijs in 1941, 1942, 1943, 1945, 1947, 1948 en 1949	406
Cursussen voor volwassenen. Aantal scholen en bevolking per provincie, in 1949	407
Bewaarscholen. Aantal scholen en bevolking per provincie in 1949	407
Onderwijzend personeel der bewaarscholen, in 1942, 1943, 1945, 1947, 1948 en 1949	408
Onderwijzend personeel der bewaarscholen, per provincie, in 1948 en 1949	408
Indeling der bewaarschoolbevolking naar leeftijd en studiejaar, in 1948 en 1949	409
Aantal bewaarschoolklassen, per taalstelsel, in 1942, 1943, 1945, 1947, 1948 en 1949	409
Uitgaven voor het lager onderwijs in 1942 en 1943, en van 1946 tot 1948	412

Normaal onderwijs

Normaalscholen en afdelingen voor bewaarschoolonderwijzeressen, van 1946 tot 1950	410
Lager normaal onderwijs. Aantal inrichtingen, ingeschreven leerlingen en gediplomeerden, van 1946 tot 1950	410
Middelbaar normaal onderwijs. Aantal leerlingen en inrichtingen, van 1946 tot 1949-1950	410
Middelbaar normaal onderwijs. Aantal ingeschreven en geslaagden bij de examens, naar de aard van het bekomen diploma, van 1946 tot 1949	411
Uitgaven voor het normaal onderwijs, naar de aard der uitgaven van 1945 tot 1949	412

Middelbaar Onderwijs (officiëel)

Uitgaven voor het middelbaar onderwijs, naar de aard der uitgaven van 1945 tot 1949	412
---	-----

Aantal officiële inrichtingen voor middelbaar onderwijs (hogere en lagere graad) naar de aard der inrichtingen, op 31 December 1949	413
Bevolking der middelbare scholen, per provincie en studieafdeling (jongens, meisjes, gemengd), tijdens het schooljaar 1949-1950	414
Bevolking der officiële inrichtingen voor middelbaar onderwijs van de hogere graad, per inrichting en studieafdeling, tijdens het schooljaar 1949-1950	416
Bevolking der officiële inrichtingen voor middelbaar onderwijs naar de graad en de aard der scholen tijdens de schooljaren van 1942-1943 tot 1949-1950	419
Inrichtingen voor vrij middelbaar onderwijs. Aantal inrichtingen en leerlingen, per provincie, in 1949-1950	419

Schone Kunsten

Koninklijke conservatoria. Aantal leerlingen naar het geslacht, van 1942 tot 1950	420
Andere conservatoria en muziekscholen. Aantal inrichtingen en bevolking per geslacht en provincie, van 1947 tot 1950	420
Academies en tekenscholen. Aantal inrichtingen en bevolking, per geslacht en provincie van 1947 tot 1950	420

Technisch en Landbouw Onderwijs

Erkende dag- en avondscholen (jongens en meisjes). Aantal inrichtingen en leerlingen in 1949-1950	421
---	-----

Hoger Onderwijs

Bevolking der universiteiten en faculteiten, naar de nationaliteit en het geslacht in 1949-1950	422
Aantal eindexamen's uitgereikt in de loop van het academisch jaar 1948-1949, per geslacht en naar de aard der gedane studiën	425

Andere culturele statistieken

Fonds der meestbegaafden. Gegevens per provincie in 1947-1948	430
Openbare bibliotheken. Gegevens per provincie van 1937 tot 1947	431
Koninklijke Bibliotheek. Toestand van 1940 tot 1949	432

	Blz.
Rechtsbedeling	
Burgerlijke Zaken en Handelszaken	
Activiteit der hoven en rechtbanken van 1944 tot 1948	464
Aantal faillietverklaringen en aanvragen om gerechtelijk concordaat per Hof van Beroep, van 1943 tot 1948	465
Aantal door vereffening beëindigde faillissementen in 1947 en 1948	465

	Blz.
Andere Statistieken	
Bevolking der bedelaarsgestichten, toevluchts- huizen, rijkswaarnemings- en opvoedingsgestich- ten, per geslacht, van 1938 tot 1948	466
Door de Kinderrechters gevonnijste minderjarigen naar de aard van het strafbaar feit, van 1938 tot 1948	466
Krankzinnigen opgenomen in gestichten, naar het geslacht, van 1942 tot 1948	466
Doofstommen en blinden, naar het geslacht, per provincie, van 1946 tot 1949	467
Doofstommen en blinden naar het geslacht en onderricht van 1946 tot 1949	467

BELGISCH-KONGO

Aardrijkskundige gegevens	
Ligging	471
Lengte der grenzen	471
Klimaat volgens Eala en Elisabethstad in 1948 en 1949	471
Regenval in 1949	472

Demografie	
Oppervlakte, bevolking, administratieve en gerech- telijke indeling, op 1 Januari 1950	473
Blanke bevolking naar de nationaliteit op 1 Jan. der jaren 1935 tot 1939 en 1945 tot 1950	474
Blanke bevolking naar geslacht en stand op 1 Jan. der jaren 1938 en 1939 en 1946 tot 1950	474
Loop van de burgerlijke stand der blanke bevolking gedurende de jaren 1935 tot 1938 en 1945 tot 1949	474

Landbouw	
Opbrengst van het plantenrijk van 1945 tot 1948	475

Nijverheid	
Opgave der nijverheidsondernemingen naar de aard hunner bedrijvigheid in 1948 en 1949	476
Productie der mijnen en der ertsnijverheid, van 1937 tot 1941 en van 1943 tot 1949 (Belgisch Kongo en Ruanda-Urundi)	478

Handel	
Speciale handel der tolonie van Belgisch Kongo en Ruanda-Urundi (invoer en uitvoer) naar goe- derengroepen, en volgens het land van herkomst en van bestemming, in 1949	479
Uitvoer naar de aard der uitgevoerde goederen en het land van bestemming, in 1949	480

Verkeerswezen	
Riviervaart. Vervoer op de Benedenstroom van 1945 tot 1949	481

Verkeer op de Bovenstroom. Havenverkeer te Leopoldstad in 1938 en van 1945 tot 1949	481
Bedrijvigheid der riviervaartdiensten Otraco, van 1946 tot 1949	481
Luchtverkeer (Sabena) van 1942 tot 1949	481
Zeehavenverkeer naar de nationaliteit der schepen, van 1939 tot 1949	482
Lengte en rangschikking van de bevaarbare water- wegen in 1949	484
Spoorwegen. Gegevens der verschillende spoorweg- maatschappijen, van 1942 tot 1949	485
Posterijen. Gegevens over het postverkeer van 1944 tot 1949	486
Telegrafie, draadloze telegrafie en telefonie. Gege- vens over de jaren 1944 tot 1949	486

Financiën	
Begrotingen der jaren 1949 en 1950	487
Pers en kopermunt door de Staat geslagen van 1908 tot 1949	490
Munten en bankbiljetten in omloop van 1944 tot 1949	490
Koloniale schuld van 1945 tot 1949	490
Douanerechten geïnd van 1935 tot 1949	478

Staatkundige en Culturele Statistieken	
Europees personeel. Magistraten, ambtenaren en beambten in Belgisch Kongo en Ruanda-Urundi, in 1949 en 1950	491
Contingent der weermacht van 1937 tot 1939 en van 1946 tot 1949	491
Bevolking der nationale en vreemde missiën in 1938, 1944 en van 1946 tot 1949	491
Onderwijs. Scholen en leerlingen in 1948 en 1949	492
Medisch personeel van het gouvernement van 1943 tot 1949	493
Bedrijvigheid der medische diensten van het gou- vernement in 1939 en van 1943 tot 1949	493

Aperçu international.
Internationaal overzicht.

Chiffres extraits du Bulletin mensuel de Statistique de l' O. N. U.
Cijfers ontleend aan het maandelijks Statistisch Bulletin van de U. N. O.

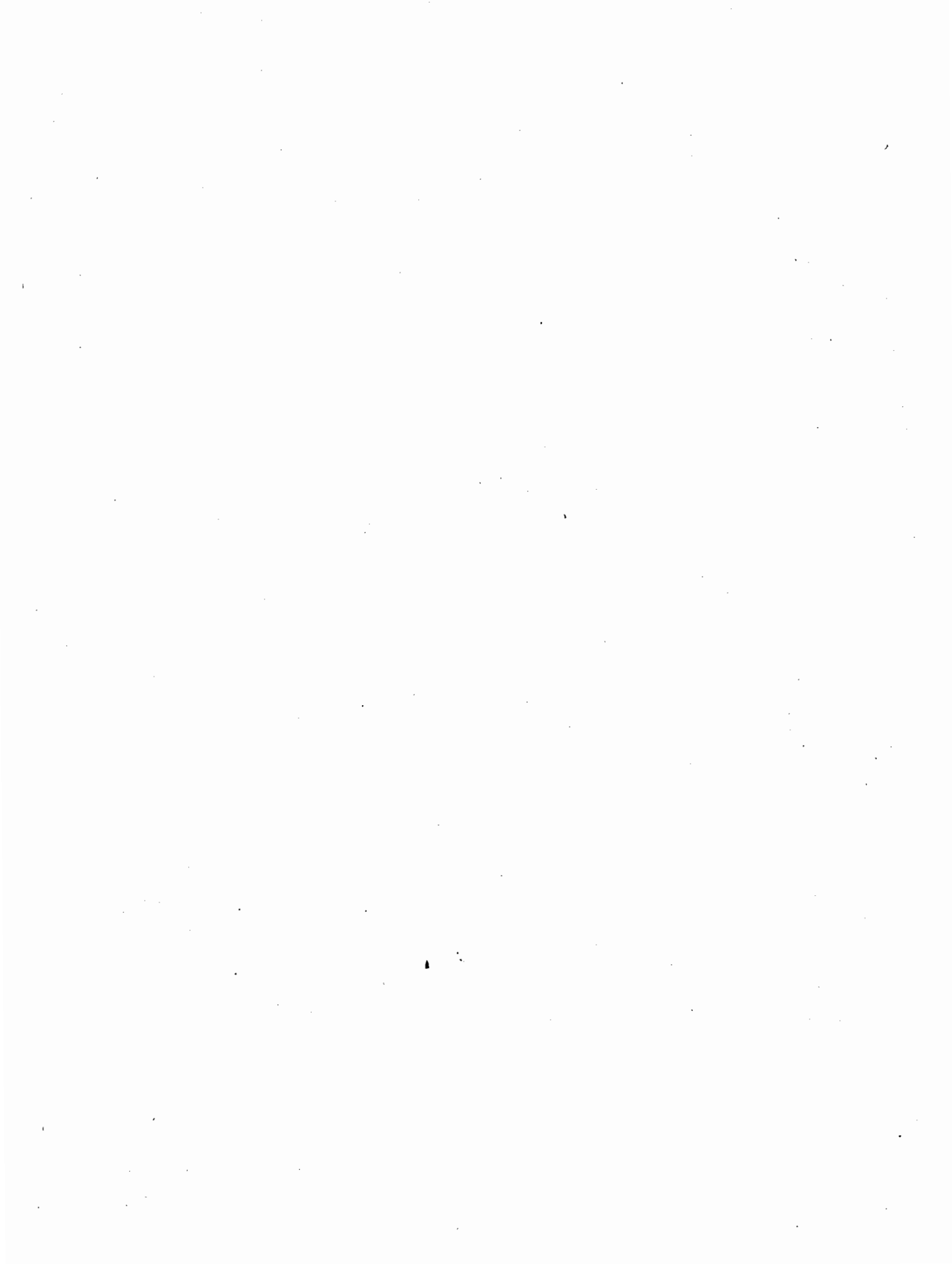

Démographie. — Demografie.

3

PAYS	Population × 1,000		Naissances par 1,000 habitants		Décès par 1,000 habitants		Décès moins de 1 an par 1,000 naissances vivantes		Nombre de mariages par 1,000 habitants		LANDEN
	Bevolking × 1,000		Geboorten per 1,000 inwoners		Sterfgevallen per 1,000 inwoners		Sterfgevallen beneden 1 jaar op 1,000 levend geborenen		Aantal huwelijken per 1,000 inwoners		
	1948	1949	1948	1949	1948	1949	1948	1949	1948	1949	
Afrique du Sud	11,890	12,108	27.0	26.7	8.9	9.2	(1)37	(1)40	—	—	Zuid-Afrika.
Albanie	1,175	—	—	—	—	—	—	—	—	—	Albanië.
Allemagne (2)	46,724	47,585	16.4	16.6	10.2	10.1	—	—	10.5	10.0	Duitsland (2).
Argentine	(3)16,109	—	—	—	—	—	—	—	—	—	Argentinië.
Australie	7,711	7,912	23.1	22.9	10.0	9.5	28	25	9.7	9.2	Australië.
Autriche	6,972	7,090	17.7	15.6	12.1	12.4	76	76	10.3	9.6	Oostenrijk.
Belgique	8,557	8,614	17.3	16.7	12.4	12.7	59	57	9.2	8.5	België.
Bolivie	3,922	3,990	—	—	—	—	—	—	—	—	Bolivië.
Brésil	48,450	49,350	—	—	—	—	—	—	—	—	Brazilië.
Bulgarie	—	7,160	—	—	—	—	—	—	—	—	Bulgarijë.
Canada (4)	12,883	13,549	27.0	26.6	9.3	9.1	44	43	9.6	9.2	Canada (4).
Ceylan	7,095	7,297	40.5	39.9	15.2	12.6	92	87	6.2	6.3	Ceylon.
Chili	5,621	5,709	33.7	33.2	17.4	18.1	160	169	8.3	8.1	Chili.
Chine	463,493	—	—	—	—	—	—	—	—	—	China.
Chypre	460	—	—	—	—	—	—	—	—	—	Cyprus.
Colombie	10,777	11,015	—	—	—	—	—	—	—	—	Columbia.
Congo belge	10,885	11,046	—	—	—	—	—	—	—	—	Belgisch-Kongo.
Corée	—	29,291	—	—	—	—	—	—	—	—	Korea.
Costa-Rica	813	837	41.3	41.0	12.2	11.8	92	—	4.4	6.5	Costa-Rica.
Cuba	5,162	5,199	—	—	—	—	—	—	—	—	Cuba.
Danemark	4,190	4,230	20.3	18.9	8.6	8.9	35	—	9.4	8.4	Denemarken.
Egypte	19,528	20,045	—	—	—	—	—	—	—	—	Egypte.
Equateur (5)	3,324	—	—	—	—	—	—	—	—	—	Ecuador (5).
Espagne	27,761	28,023	23.0	21.4	10.9	11.4	70	74	7.7	7.0	Spanje.
Etats-Unis (6)	146,571	149,215	24.4	24.1	9.9	9.7	32	31	12.3	10.8	Verenigde-Staten (6).
Finlande	3,958	4,015	27.2	25.6	11.2	11.3	52	48	—	—	Finland.
France	40,800	41,180	20.8	20.7	12.2	13.6	51	56	8.9	8.1	Frankrijk.
Grèce (7)	7,780	7,852	—	—	—	—	—	—	—	—	Griekenland (7).
Guatémala	3,717	3,784	—	—	—	—	—	—	—	—	Guatemala.
Hawaï	503	—	—	—	—	—	—	—	—	—	Hawaï.
Honduras	1,260	1,326	—	—	—	—	—	—	—	—	Honduras.
Hongrie	9,165	—	19.1	—	11.2	—	100	—	10.4	—	Hongarije.
Inde (8)	342,105	346,000	25.4	26.4	17.1	15.6	131	—	—	—	India (8).
Indonésie	76,360	(9)79,260	—	—	—	—	—	—	—	—	Indonesië.
Irak	(3) 4,800	—	—	—	—	—	—	—	—	—	Irak.
Irlande	2,997	2,991	21.9	21.4	12.2	12.7	49	—	5.4	5.4	Ierland.
Islande	137	140	—	—	—	—	—	—	—	—	Ijsland.
Israël (10)	673	908	26.3	29.4	6.7	6.8	35	51	10.8	12.8	Israël (10).
Italie	45,706	46,001	21.6	20.0	10.5	10.4	73	74	8.3	7.6	Italië.
Jamaïque	1,350	—	—	—	—	—	—	—	—	—	Jamaica.
Japon	80,697	82,636	34.0	33.4	12.0	11.6	—	—	—	—	Japan.
Kenya	5,373	—	—	—	—	—	—	—	—	—	Kenya.
Luxembourg	292	295	14.7	14.5	11.7	12.7	—	—	8.8	8.8	Luxemburg.

(1) La population européenne seulement — (2) Trizone. — (3) 1947. — (4) Pour 1949, y compris une estimation de 348,000 pour Terre-Neuve. — (5) Non compris les provinces orientales et les Iles Galapagos. — (6) Les taux de natalité sont basés sur une population ne comprenant pas les forces armées d'outre-mer. — (7) Y compris le Dodécannèse. — (8) Territoire après le partage. L'estimation au milieu de l'année 1949 pour le Pakistan est de 74,436,942. — (9) Non compris la Nouvelle-Guinée néerlandaise. — (10) Population juive.

(1) Alleen de Europese bevolking. — (2) Trizone. — (3) 1947. — (4) Voor 1949 ca. 348,000 voor « New Foundland » inbegrepen. — (5) De oostelijke provincies en de Galapagos eilanden niet inbegrepen. — (6) Het geboortecijfer is berekend op een bevolking waarin de overzeese strijdkrachten niet begrepen zijn. — (7) De Dodecanesos inbegrepen. — (8) Grondgebied na de verdeling. De raming voor Pakistan midden 1949 is 74,436,942. — (9) Nederlands Nieuw-Guinea niet inbegrepen. — (10) Joodse bevolking.

Démographie (suite). — Demografie (vervolg).

PAYS	Population × 1,000		Naissances par 1,000 habitants		Décès par 1,000 habitants		Décès moins de 1 an par 1,000 naissances vivantes Sterfgevallen beneden 1 jaar op 1,000 levend geborenen		Nombre de mariages par 1,000 habitants		LANDEN
	Bevolking × 1,000		Geboorten per 1,000 inwoners		Sterfgevallen per 1,000 inwoners				Aantal huwelijken per 1,000 inwoners		
	1948	1949	1948	1949	1948	1949	1948	1949	1948	1949	
Malte et Gozo	307	—	—	—	—	—	—	—	—	—	Malta en Gozo.
Mexique	23,876	24,448	44.1	45.4	16.7	17.9	10.3	—	6.0	5.9	Mexico.
Mozambique	6,114	6,319	—	—	—	—	—	—	—	—	Mozambique.
Nicaragua	1,160	1,184	—	—	—	—	95	—	—	—	Nicaragua.
Nigéria	24,000	—	—	—	—	—	—	—	—	—	Nigeria.
Norvège	3,199	3,233	20.5	19.6	8.7	8.8	30	—	9.1	8.4	Noorwegen.
Nouvelle Zélande	1,840	1,881	25.5	24.9	9.1	9.1	22	24	9.9	9.5	Nieuw-Zeeland.
Nyassaland	2,150	—	—	—	—	—	—	—	—	—	Nyassaland.
Ouganda	4,927	—	—	—	—	—	—	—	—	—	Oeganda.
Panama	746	764	33.6	33.0	8.1	7.1	50	50	3.3	—	Panama.
Paraguay	1,270	1,304	—	—	—	—	—	—	—	—	Paraguay.
Pays-Bas	9,800	9,955	25.3	23.7	7.4	8.1	29	27	9.0	8.3	Nederland.
Pérou (1)	8,061	8,204	22.8	21.4	10.5	9.2	—	—	2.4	2.2	Peru (1).
Philippines	19,234	19,356	—	—	—	—	—	—	—	—	Philippijnen.
Pologne	23,900	24,500	—	—	—	—	—	—	—	—	Polen.
Porto-Rico	2,176	—	40.3	39.0	12.0	10.8	78	68	7.0	7.4	Porto-Rico.
Portugal	8,402	8,491	26.3	25.0	12.8	13.8	100	115	7.7	7.7	Portugal.
République Dominicaine ...	2,214	2,277	36.2	38.9	9.6	9.4	—	—	2.7	2.7	Rep. Dominico
Rhodésie du Nord	1,611	1,645	—	—	—	—	—	—	—	—	Noord-Rhodesië.
Rhodésie du Sud	1,944	2,022	—	—	—	—	—	—	—	—	Zuid-Rhodesië.
Roumanie	15,873	—	—	—	—	—	—	—	—	—	Roemenië.
Royaume-Uni	50,065	50,363	18.1	17.0	10.9	11.7	36	34	8.9	8.4	Verenigd Koninkrijk.
Ruanda-Urundi	3,761	3,807	—	—	—	—	—	—	—	—	Ruanda-Urundi.
Salvador	2,100	2,150	—	—	—	—	100	—	—	—	Salvador.
Siam	17,666	—	—	—	—	—	—	—	—	—	Siam.
Suède	6,883	6,956	18.4	17.4	9.8	9.9	23	20	8.2	7.8	Zweden.
Suisse	4,609	4,645	19.0	18.3	10.8	10.6	36	34	8.5	7.9	Zwitserland.
Surinam (2)	184	188	—	—	—	—	—	—	—	—	Suriname (2).
Tanganyka	7,403	—	—	—	—	—	—	—	—	—	Tanganika.
Tchécoslovaquie (3)	12,339	12,463	23.3	—	11.5	—	83	—	10.6	—	Tsjechoslowakije (3).
Thaïlande	17,666	17,987	—	—	—	—	—	—	—	—	Thailand.
Trieste	299	—	—	—	—	—	—	—	—	—	Triest.
Turquie	19,500	19,623	—	—	—	—	—	—	—	—	Turkije.
U. R. S. S. (4)	193,000	—	—	—	—	—	—	—	—	—	U. S. S. R. (4).
Uruguay	2,329	2,353	—	—	—	—	—	—	—	—	Uruguay.
Vénézuéla (5)	4,490	4,596	40.9	—	13.4	—	—	—	4.8	—	Venezuela (5).
Yougoslavie	15,752	16,040	—	—	—	—	—	—	—	—	Joegoslavie.

(1) Non compris la population vivant dans la jungle et estimée à 350 mille en 1940. Les chiffres de la population ne sont pas corrigés pour une déficience dans le dénombrement estimée à environ 465 mille en 1940. — (2) Non compris les Bosjesmans et les Indiens aborigènes dénombrés à 22,000 et à 3,700, respectivement, en 1947. — (3) Y compris la tête de pont de Pozsony cédée à la Tchécoslovaquie par le traité de Paris du 10 février 1947. — (4) 1946. — (5) Non compris les tribus indiennes estimées à 100,600 en 1941.

(1) Niet inbegrepen de bevolking levende in de wildernis, welke geraamd werd op 350 duizend in 1940. De bevolkingscijfers zijn niet verbeterd voor onderschatting welke bij de telling van 1940 geraamd werd op ca. 465 duizend. — (2) De Bosjesmans en Indianen, respectievelijk, 22,000 en 3,700 in 1947, niet inbegrepen. — (3) Inbegrepen het bruggenhoofd van Pozsony dat bij Tsjechoslowakije gevoegd werd door het verdrag van Parijs van 10 Februari 1947. — (4) 1946. — (5) De Indische volkstammen geraamd op 100,600 in 1941, niet inbegrepen.

Agriculture. — Landbouw.

(Les chiffres absolus sont des moyennes mensuelles de la production. — De absolute cijfers zijn maandgemiddelden van de productie.)

PAYS	Farine de blé — Bloem × 1,000 t				Viande — Vlees × 1,000 t				LANDEN
	Chiffres absolus Absolute cijfers		Indices-Indexcijfers 1937-39 = 100		Chiffres absolus Absolute cijfers		Indices-Indexcijfers 1937-39 = 100		
	1948	1949	1948	1949	1948	1949	1948	1949	
Afrique du Sud	38.5	43.6	152	172	20.5	21.6	144	152	Zuid-Afrika.
Allemagne (1)	—	—	—	—	20.5	45.8	—	—	Duitsland (1).
Argentine	—	—	—	—	—	—	—	—	Argentinië.
Australie	121	127	124	130	80.7	82.2	98	99	Australië.
Belgique	—	—	—	—	18.4	24.0	72	94	België.
Canada	166	148	152	135	53.1	50.3	142	134	Canada.
Chili	44.9	45.1	130	130	6.6	5.9	104	93	Chili.
Danemark	—	—	—	—	23.8	32.9	57	79	Denemarken.
Etats-Unis	1,055	891	139	117	556.4	590.9	134	143	Verenigde Staten.
Inde	12.6	—	44	—	—	—	—	—	Indië.
Irlande	29.5	29.8	—	—	10.0	10.4	(3) 77	(3) 80	Ierland.
Italie (2)	—	—	—	—	11.7	13.2	—	—	Italië (2).
Japon	84.3	146.4	112	194	—	—	—	—	Japan.
Nouvelle-Zélande	13.1	13.3	117	119	29.6	29.1	(4) 127	(4) 125	Nieuw-Zeeland.
Palestine	—	—	—	—	—	—	—	—	Palestina.
Pologne	—	—	—	—	58.4	—	—	—	Polen.
Portugal	—	—	—	—	5.9	6.6	122	137	Portugal.
Royaume-Uni	387	379	111	108	67.6	73.7	(3) 63	(3) 68	Verenigd-Koninkrijk.
Suède	—	—	—	—	21.2	23.9	84	95	Zweden.
Suisse (5)	—	—	—	—	4.1	5.2	69	88	Zwitserland (5).
Tchécoslovaquie	—	—	—	—	22.0	24.5	63	71	Tsjecho-Slowakije.
Uruguay	—	—	—	—	—	—	—	—	Uruguay.
Vénézuéla	—	—	—	—	6.1	6.9	(3) 139	(3) 157	Venezuela.

(1) Bizone. — (2) Communes de plus de 50,000 habitants. — (3) 1939 = 100. — (4) Exportations 1938-39 = 100. — (5) 43 villes.

(1) Bizone. — (2) Gemeenten met meer dan 50,000 inwoners. — (3) 1939 = 100. — (4) Uitvoer 1938-39 = 100. — (5) 43 steden.

PAYS	Lait entier — Volle melk × 1,000 hl				Fromage — Kaas (5) × 1,000 t				LANDEN
	Chiffres absolus Absolute cijfers		Indices-Indexcijfers 1937-39 = 100		Chiffres absolus Absolute cijfers		Indices-Indexcijfers 1937-39 = 100		
	1948	1949	1948	1949	1948	1949	1948	1949	
Afrique-Sud	—	—	—	—	0.7	0.7	140	140	Zuid-Afrika.
Allemagne (1)	6,015	9,146	—	—	7.7	12.5	—	—	Duitsland (1).
Argentine	—	—	—	—	—	—	—	—	Argentinië.
Australie	4,444	4,569	103	106	3.5	3.7	169	179	Australië.
Belgique	—	—	—	—	—	—	—	—	België.
Canada	6,103	6,154	107	108	3.3	4.3	69	90	Canada.
Danemark	3,288	3,948	76	92	4.7	5.3	170	192	Denemarken.
Etats-Unis	42,356	43,679	110	114	41.5	45.1	158	172	Verenigde-Staten.
Irlande	—	—	—	—	0.2	0.3	100	150	Ierland.
Norvège (2)	593	707	103	123	1.1	1.7	72	111	Noorwegen (2).
Nouvelle-Zélande	—	—	—	—	7.3	8.4	98	113	Nieuw-Zeeland.
Pays-Bas (2)	2,970	3,579	—	—	(6) 8.1	(6) 10.7	78	104	Nederland (2).
Portugal	—	—	—	—	0.1	0.1	(7) 300	(7) 300	Portugal.
Royaume-Uni (3)	6,128	6,574	131	140	2.2	2.8	63	80	Verenigd-Koninkrijk (3).
Suède (2)	2,717	2,974	111	122	4.3	5.5	134	171	Zweden (2).
Tchécoslovaquie	1,825	2,116	(4) 51	(4) 59	1.1	1.2	(4) 147	(4) 160	Tsjecho-Slowakije.

(1) Bizone in 1948, Trizone in 1949. — (2) Lait livré par les fermiers-laitiers. — (3) Lait vendu par l'intermédiaire des Milk Marketing Schemes. — (4) 1937 = 100. — (5) Laiterie et fabrique. — (6) Y compris le fromage de ferme. — (7) 1938-39 = 100.

(1) Bizone in 1948, Trizone in 1949. — (2) Melk geleverd door de pachters-melkboeren. — (3) Melk verkocht door tussenkomst van de Milk Marketing Schemes. — (4) 1937 = 100. — (5) Melkerij en fabriek. — (6) Hoevekaas inbegrepen. — (7) 1938-39 = 100.

PAYS	Beurre. Production (1) — Boter. Productie (1) × 1,000 t				LANDEN
	Chiffres absol. — Absol. cijfers Moyenne mens. — Maandgem.		Indices — Indexcijfers 1937-1939 = 100		
	1948	1949	1948	1949	
Afrique du Sud	1.8	1.8	140	140	Zuid-Afrika.
Allemagne (2)	13.8	19.7	—	—	Duitsland (2).
Argentine	—	—	—	—	Argentinië.
Australie	13.3	13.7	87	89	Australië.
Belgique	—	—	—	—	België.
Canada	10.8	10.5	110	107	Canada.
Danemark	10.1	13.0	65	84	Denemarken.
Etats-Unis	45.9	53.2	70	81	Verenigde-Staten.
Irlande (3)	2.4	2.9	77	93	Ierland (3).
Norvège	0.74	0.89	60	72	Noorwegen.
Nouvelle-Zélande	12.8	14.0	93	101	Nieuw-Zeeland.
Pays-Bas (4)	5.9	7.0	68	81	Nederland (4).
Portugal	0.09	0.10	42	47	Portugal.
Royaume-Uni	0.72	0.89	42	52	Verenigd-Koninkrijk.
Suède	7.5	8.2	114	124	Zweden.
Suisse	1.1	1.2	50	55	Zwitserland.
Tchécoslovaquie (5)	1.9	2.5	158	208	Tsjecho-Slowakije (5).

(1) Laiterie et fabrique. — (2) Trizone. — (3) Laiteries coopératives seulement. — (4) Y compris le beurre de ferme. — (5) 1937 = 100.

(1) Melkerij en fabriek. — (2) Trizone. — (3) Cooperatieve melkerijen alleen. — (4) Hoeveboter inbegrepen. — (5) 1937 = 100.

Industrie. — Nijverheid.

(Les chiffres absolus sont des moyennes mensuelles de la production. — De absolute cijfers zijn maandgemiddelden van de productie.)

Indice général de la production industrielle (1937 = 100). Algemene index der nijverheidsproductie (1937 = 100).

PAYS	1940	1941	1942	1943	1944	1945	1946	1947	1948	1949	LANDEN
Autriche	—	—	—	—	—	—	—	51	78	104	Oostenrijk.
Belgique	—	—	—	—	—	31	72	86	92	94	België.
Bulgarie	128	136	131	127	112	129	132	158	—	—	Bulgarije.
Canada	121	146	172	184	184	163	147	163	168	171	Canada.
Chili	119	129	126	130	129	141	159	158	163	169	Chili.
Danemark	86	82	86	88	87	74	101	116	129	137	Denemarken.
Etats-Unis	111	143	176	212	208	180	150	165	170	156	Verenigde-Staten.
Finlande	75	77	80	90	85	88	107	119	137	143	Finland.
France	—	—	51	47	30	39	73	87	102	112	Frankrijk.
Irlande	102	94	77	79	83	96	109	117	130	139	Ierland.
Japon	114	117	113	132	144	57	20	27	38	55	Japan.
Mexique	97	101	106	111	114	122	126	131	131	141	Mexico.
Norvège	94	94	83	81	76	69	100	115	125	132	Noorwegen.
Pays-Bas	104	89	72	65	43	32	75	95	114	127	Nederland.
Pologne (1)	—	—	—	—	—	—	86	108	141	176	Polen (1).
Suède	101	98	104	109	115	113	137	141	150	155	Zweden.

(1) 1938 = 100. Territoire d'avant-guerre.

(1) 1938 = 100. Vooroorlogsgebied.

Combustible. — Brandstof.

PAYS	Houille — Steenkool × 1,000 t				Pétrole brut — Ruwe petroleum × 1,000 t				LANDEN
	Chiffres absolus Absolute cijfers		Indices — Indexcijfers 1937-39 = 100		Chiffres absolus Absolute cijfers		Indices — Indexcijfers 1937-39 = 100		
	1948	1949	1948	1949	1948	1949	1948	1949	
Afrique-Sud	1,963	2,084	149	158	—	—	—	—	Zuid-Afrika.
Allemagne (1)	7,253	8,603	(2) 63	(2) 75	53	70	(4) 143	(4) 189	Duitsland. (1)
Argentine	—	—	—	—	—	—	—	—	Argentinië.
Australie	1,252	1,194	119	113	—	—	—	—	Australië.
Autriche	14.8	15.3	79	82	—	—	—	—	Oostenrijk.
Belgique	2,223	2,321	90	94	—	—	—	—	België.
Bolivie	—	—	—	—	4.99	—	293	—	Bolivië.
Brésil	169	176	223	233	1.56	1.19	—	—	Brazilië.
Canada	1,275	1,304	118	121	131.7	230.3	208	363	Canada.
Chili	186	173	114	106	—	—	—	—	Chili.
Colombie	—	—	—	—	281	348	111	137	Columbia.
Egypte	—	—	—	—	157	—	529	—	Egypte.
Equateur	—	—	—	—	28.2	28.1	114	114	Ecuador.
Espagne	867	887	218	222	—	—	—	—	Spanje.
Etats-Unis	49,643	36,111	147	107	23,061	21,008	160	146	Verenigde-Staten.
France	3,608	4,267	93	110	4.3	4.8	73	81	Frankrijk.
Hongrie	—	—	—	—	—	—	—	—	Hongarije.
Inde	2,525	2,668	—	—	—	—	—	—	Indië.
Irak	—	—	—	—	286	360	82	104	Irak.
Iran	—	—	—	—	2,106	2,270	249	269	Iran.
Italie	81	92	61	69	0.77	0.76	70	69	Italië.
Japon	2,810	3,164	69	78	13.6	16.6	47	58	Japan.
Mexique	88.3	89.3	99	100	698	726	137	143	Mexico.
Norvège (3)	36.4	37.9	144	150	—	—	—	—	Noorwegen. (3)
Nouvelle-Zélande ..	81	79	96	94	—	—	—	—	Nieuw-Zeeland.
Pays-Bas	919	975	81	86	41.30	51.74	—	—	Nederland.
Pérou	—	—	—	—	156	165	91	96	Peru.
Pologne	5,855	6,173	—	—	—	—	—	—	Polen.
Portugal	32	37	134	154	—	—	—	—	Portugal.
Rhodésie-Sud	142	160	160	180	—	—	—	—	Zuid-Rhodesië.
Roumanie	—	—	—	—	—	—	—	—	Roemanië.
Royaume-Uni	17,730	18,215	90	92	—	—	—	—	Ver.-Koninkrijk.
Tchécoslovaquie ..	1,479	1,417	104	99	—	—	—	—	Tsjecho-Slowakije.
Turquie	335	349	159	165	—	—	—	—	Turkije.
Vénézuéla	—	—	—	—	5,843	5,751	243	239	Venezuela.

(1) Trizone. — (2) 1938 = 100. — (3) Mines norvégiennes du Spitzberg. — 4) 1936 = 100.

(1) Trizone. — (2) 1938 = 100. — (3) Noorweegse mijnen in Spitzbergen. — (4) 1936 = 100.

Industrie. — Nijverheid.

(Les chiffres absolus sont des moyennes mensuelles de la production. — De absolute cijfers zijn maandgemiddelden van de productie.)

Industrie métallurgique. — Metaalnijverheid.

PAYS	Minerai de fer — IJzererts × 1,000 t.				Fonte et ferro-alliages Gietijzer en IJzerverbindingen × 1,000 t.				LANDEN	
	Cont. approx. en métal Benaderend metaalgehalt.	Chiffres absolus Absolute cijfers		Indices - Indexcijf. 1937-39 = 100		Chiffres absolus Absolute cijfers		Indices - Indexcijf. 1937-39 = 100		
		1948	1949	1948	1949	1948	1949	1948		1949
Afrique-Sud	60%-65%	97	104	241	257	54.3	59.0	225	244	Zuid-Afrika.
Algérie	55 %	156	211	67	90	—	—	—	—	Algerië.
Allemagne (1)	25 %	606	759	(2) 80	(2)101	389	595	(2) 30	(2) 47	Duitsland (1).
Australie	—	—	—	—	—	105	90	126	108	Australië.
Autriche	35 %	100	124	48	59	51.1	69.8	110	150	Oostenrijk.
Belgique	35 %	8.1	3.5	47	20	329	312	128	121	België.
Brésil	68 %	49.9	56.3	189	213	46.0	41.6	422	382	Brazilië.
Canada	55 %	121	(3)289	(4)1,344	(4)3,211	179	179	247	247	Canada.
Chili	60 %	226	229	171	173	(6)1.20	(6)1.55	—	—	Chili.
Espagne	51 %	136	151	78	87	44.7	52.4	151	177	Spanje.
Etats-Unis	50 %	8,581	7,195	200	167	(7)4,600	(7)4,098	188	167	Verenigde-Staten.
France	33 %	1,918	2,619	66	91	(7) 547	(7) 696	92	117	Frankrijk.
Hongrie	35 %	—	—	—	—	—	—	—	—	Hongarije.
Inde	—	—	—	—	—	120	131	86	94	Indië.
Italie	50 %	45.3	43.4	56	53	43.8	37.1	54	46	Italië.
Japon	50 %	46.3	63.0	74	100	70	134	30	58	Japan.
Luxembourg	30 %	283	346	54	66	219	198	134	121	Luxemburg.
Maroc-Français	50 %	25.1	31.0	120	149	—	—	—	—	Frans-Marokko.
Mexique	100 %	18.9	20.5	226	245	23.6	29.9	257	326	Mexico.
Pays-Bas	—	—	—	—	—	36.8	36.2	153	151	Nederland.
Pologne	35 %	54.9	—	—	—	—	—	—	—	Polen.
Royaume-Uni	30 %	1,108	1,135	97	99	(7) 785	(7) 804	120	123	Verenigd-Koninkrijk.
Suède	60 %	1,107	1,146	93	97	(6)66.1	(6)70.1	118	125	Zweden.
Tchécoslovaquie	30 %	119	—	80	—	—	—	—	—	Tsjecho-Slowakije.
Tunisie	55 %	58.0	56.6	82	80	—	—	—	—	Tunis.
Turquie	65 %	15.5	17.5	(5)118	(5)133	8.34	9.38	(4) 751	(4) 845	Turkije.

(1) Trizone. — (2) 1938 = 100. — (3) A partir d'avril 1949 y compris Terre-Neuve. — (4) 1939 = 100. — (5) 1938-39 = 100. — (6) Non compris les ferro-alliages. — (7) Non compris les ferro-alliages produits dans les fours électriques.

(1) Trizone. — (2) 1938 = 100. — (3) Vanaf April 1949 New-Foundland inbegrepen. — (4) 1939 = 100. — (5) 1938-39 = 100. — (6) IJzerverbindingen niet inbegrepen. — (7) Niet inbegrepen de ijzerverbindingen voortgebracht in elektrische ovens.

PAYS	Lingots et moulages d'acier Staal, staven en gietelingen × 1,000 t.				Cuivre — Koper × 1,000 t.				LANDEN
	Chiffres absolus Absolute cijfers		Indices - Indexcijfers 1937-39 = 100		Chiffres absolus Absolute cijfers		Indices - Indexcijfers 1937-39 = 100		
	1948	1949	1948	1949	1948	1949	1948	1949	
Afrique-Sud	50	53	200	212	2.41	2.47	234	240	Zuid-Afrika.
Allemagne	(1) 463	(1) 763	(2) 31	(2) 51	(1) 3.30	(1) 8.59	—	—	Duitsland.
Australie	114	99	119	103	(4) 0.96	(4) 0.81	65	55	Australië.
Autriche	54.0	69.6	91	118	0.19	0.31	146	238	Oostenrijk.
Belgique	326	320	128	126	(5)11.05	(5)11.12	—	—	België.
Bolivië	—	—	—	—	(6) 0.55	(6) 0.42	185	142	Bolivië.
Brésil	40.3	50.7	512	644	—	—	—	—	Brazilië.
Canada	242	241	217	216	(4) 16.7	(4) 17.2	98	101	Canada.
Chili	2.49	2.63	—	—	35.4	29.3	120	100	Chili.
Espagne	52.0	60.0	141	163	0.74	—	145	—	Spanje.
Etats-Unis	6,701	5,887	188	165	74.1	68.6	121	112	Verenigde-Staten.
France	(3) 604	(3) 759	99	124	—	—	—	—	Frankrijk.
Inde	106	115	127	139	(4) 0.49	(4) 0.54	93	103	Indië.
Italie	177	171	95	92	—	—	—	—	Italië.
Japon	143	259	27	49	(4) 4.53	(4) 6.17	59	80	Japan.
Luxembourg	204	189	129	119	—	—	—	—	Luxemburg.
Mexique	22.4	28.8	487	626	(7) 4.92	(7) 4.77	134	130	Mexico.
Pérou	—	—	—	—	(8) 1.02	(8) 1.66	34	56	Peru.
Pologne	163	—	—	—	—	—	—	—	Polen.
Rhodésie-Nord	—	—	—	—	18.1	21.9	102	123	Noord-Rhodesia.
Royaume-Uni	1,260	1,318	122	128	—	—	—	—	Ver.-Koninkrijk.
Suède	105	114	117	127	—	—	—	—	Zweden.
Turquie	8.22	8.30	—	—	1.00	0.94	375	353	Turkije.

(1) Trizone. — (2) 1938 = 100. — (3) Non compris la production de la Sarre. — (4) Cuivre raffiné. — (5) Y compris le cuivre récupéré. — (6) Exportations, contenu en cuivre des minerais. — (7) Contenu en cuivre des minerais extraits. — (8) Exportations de cuivre en barres.

(1) Trizone. — (2) 1938 = 100. — (3) De productie van het Saargebied niet inbegrepen. — (4) Geraffineerd koper. — (5) Herwonnen koper inbegrepen. — (6) Uitvoer; inhoud aan koper der ertsen. — (7) Inhoud aan koper der uitgedolven ertsen. — (8) Uitvoer van koper in staven.

Industrie. — Nijverheid.

Industrie métallurgique (suite). — Metaalnijverheid (vervolg).

PAYS	Plomb-product. — Lead-product. × 1,000 t				Zinc-product. — Zink-product. × 1,000 t				LANDEN
	Chif. abs. — Abs. cijf. Moy. mens. — Maandg.		Indices — Indexcijfers 1937-39 = 100		Chif. abs. — Abs. cijf. Moy. mens. — Maandg.		Indices — Indexcijfers 1937-39 = 100		
	1948	1949	1948	1949	1948	1949	1948	1949	
Allemagne (1)	4.48	8.61	—	—	3.45	7.24	—	—	Duitsland (1).
Australie	(2)16.1	(2)15.6	82	80	6.34	7.00	107	118	Australië.
Autriche	0.67	0.72	80	86	—	—	—	—	Oostenrijk.
Belgique	5.50	6.61	74	88	12.83	14.17	—	—	België.
Bolivie (3)	2.13	—	168	—	1.76	—	211	—	Bolivië (3).
Canada (4)	12.1	11.0	81	74	14.9	15.6	117	122	Canada (4).
Espagne	1.84	2.28	74	92	1.77	1.63	278	256	Spanje.
Etats-Unis(4)(5)	38.7	41.0	108	113	64.3	65.8	161	165	Ver.-Staten (4)(5).
Italie	2.23	2.37	66	70	2.20	2.20	74	74	Italië.
Japon (4)	0.88	1.07	92	112	1.76	2.69	39	60	Japan (4).
Mexique (6)	16.1	18.4	81	92	15.0	14.9	117	117	Mexico (6).
Pologne	—	—	—	—	—	—	—	—	Polen.
Portugal	0.14	0.17	—	—	—	—	—	—	Portugal.

(1) Trizone. — (2) Plomb raffiné, y compris le plomb en lingots exporté. — (3) Exportations; contenu en plomb et en zinc des minerais. — (4) Plomb et zinc raffiné. — (5) Plomb raffiné provenant des minerais indigènes et étrangers; y compris une faible quantité de plomb récupéré. — (6) Contenu en plomb et en zinc des minerais extraits.

(1) Trizone. — (2) Geraffineerd lood, het uitgevoerde lood in baren inbegrepen. — (3) Uitvoer; inhoud aan lood en zink der ertsen. — (4) Geraffineerd lood en zink. — (5) Geraffineerd lood uit binnen- en buitenlandse ertsen; een kleine hoeveelheid herwonnen lood inbegrepen. — (6) Inhoud aan lood en zink der uitgedolven ertsen.

PAYS	Etain — Tin								LANDEN
	Production — Productie × 1,000 t				Stock's × 1,000 t				
	Chif. abs. — Abs. cijf. Moy. mens. — Maandg.		Indices — Indexcijfers 1937-39 = 100		Chif. abs. — Abs. cijf. Moy. mens. — Maandg.		Indices — Indexcijfers 1937-39 = 100		
1948	1949	1948	1949	1948	1949	1948	1949		
Bolivie (1)	3.16	2.82	144	128	—	—	—	—	Bolivië (1).
Congo Belge	1.19	1.15	157	152	—	—	—	—	Belgisch-Congo.
Etats-Unis	—	—	—	—	68.8	68.2	—	—	Verenigde-Staten.
Indonésie	2.59	2.45	98	92	—	—	—	—	Indonesië.
Malaisie Britan. ..	3.80	4.65	80	98	—	—	—	—	Brits-Malaisie.
Nigeria	0.78	0.75	95	91	—	—	—	—	Nigeria.
Portugal (2)	0.06	0.12	72	144	—	—	—	—	Portugal (2).
Royaume-Uni (3) ..	0.11	0.10	69	63	19.5	22.5	146	168	Ver.-Koninkrijk (3).
Siam	0.35	—	26	—	—	—	—	—	Siam.

(1) Exportations. — (2) Contenu en étain des minerais. — (3) Y compris les réserves d'étain-métal du Gouvernement; 1939 = 100.

(1) Uitvoer. — (2) Inhoud aan tin van het tinerts. — (3) De reserve tin-metaal van de Staat inbegrepen; 1939 = 100.

Industrie de la construction. — Bouwnijverheid.

PAYS	Spécification Omschrijving	Chif. abs. — Abs. cijf. Moyen. mens. — Maandg.		Indices — Indexcijfers 1937-39 = 100		LANDEN
		1948	1949	1948	1949	
		Afrique-Sud	maisons construites voleindigde huizen	501	520	
Argentine	autorisations — m2 × 1,000 vergunningen — m2 × 1,000	186	179	(1) 131	(1) 126	Argentinië.
Australie	maisons construites voleindigde huizen	4,038	4,407	—	—	Australië.
Belgique	autorisations nouvelles constr. nieuwbouwvergunningen	1,686	2,802	—	—	België.
Canada	logements construits voleindigde woningen	6,341	7,294	(2) 180	(2) 206	Canada.
Chili	autorisations — m2 × 1,000 vergunningen — m2 × 1,000	47	46	(3) 171	(3) 167	Chili.
Danemark	logements en constr. — × 1,000 woningen in opbouw — × 1,000	22.5	20.4	196	178	Denemarken.
Etats-Unis	log. nouv. commencés — × 1,000 nieuwe woning. begon. × 1,000	(4) 77.6	(4) 85.4	222	245	Verenigde-Staten.
Irlande	maisons construites voleindigde huizen	(5) 191	(5) 538	23	66	Ierland.
Nouvelle-Zélande	autorisations logements nouv. vergunning. nieuwe woningen	(6) 925	—	150	—	Nieuw-Zeeland.
Panama	autorisations de bâtir — × 1,000 bouwvergunningen — × 1,000	638	391	—	—	Panama.
Pays-Bas	log. construits ou reconstruits nieuwgeb. of wederopgeb. won.	3,033	3,566	105	123	Nederland.
Portugal	maisons construites voleindigde huizen	200	—	(1) 191	—	Portugal.
Royaume-Uni	nouveaux logements — nieuwe woningen	18,968	16,468	—	—	Verenigd-Koninkrijk.
Suisse	logements construits voleindigde woningen	(7) 1,048	(7) 825	221	174	Zwitserland.
Tchécoslovaquie	logements construits voleindigde woningen	501	851	15	26	Tsjecho-Slowakije.

(1) 1939 = 100. — (2) 1938 = 100. — (3) 1938-39 = 100. — (4) Non compris les fermes. — (5) Avec l'assistance de l'Etat. — (6) Tous les districts urbains. — (7) 33 villes.

(1) 1939 = 100. — (2) 1938 = 100. — (3) 1938-39 = 100. — (4) Hoeven niet inbegrepen. — (5) Met Staatstoelage. — (6) Alle stadsdistricten. — (7) 33 steden.

Industrie. — Nijverheid.

(Les chiffres absolus sont des moyennes mensuelles de la production. — De absolute cijfers zijn maandgemiddelden van de productie.)

Industrie de la construction. — Bouwnijverheid.

PAYS	Briques de constr. — Baksteen × 1,000,000				Ciment — Cement × 1,000 t				LANDEN
	Chiffres absolus Absolute cijfers		Indices — Indexcijfers 1937-39 = 100		Chiffres absolus Absolute cijfers		Indices — Indexcijfers 1937-39 = 100		
	1948	1949	1948	1949	1948	1949	1948	1949	
Afrique-Sud	—	—	—	—	109.0	113.6	147	153	Zuid-Afrika.
Algérie	—	—	—	—	10.9	11.7	(7) 169	(7) 181	Algerië.
Allemagne (1)	171.7	295	—	—	465	705	—	—	Duitsland (1).
Argentine	—	—	—	—	104	120	109	126	Argentinië.
Australie (2)	48.1	52.2	85	92	85.8	91.7	125	133	Australië (2).
Autriche	31.0	40.4	(3) 57	(3) 75	60.1	91.5	(3) 167	(3) 256	Oostenrijk.
Belgique	215	158	—	—	278	244	117	103	België.
Bolivië	—	—	—	—	—	—	—	—	Bolivië.
Brsil	—	—	—	—	92.7	104.0	177	198	Brazilië.
Canada	26.7	26.3	205	202	187	210	243	273	Canada.
Chili	—	—	—	—	45.0	41.2	159	146	Chili.
Colombie	—	—	—	—	30.3	39.6	256	335	Columbia.
Danemark	—	—	—	—	63.6	69.5	114	124	Denemarken.
Egypte	—	—	—	—	64.0	—	216	—	Egypte.
Equateur	—	—	—	—	3.4	4.4	276	358	Ecuador.
Etats-Unis	487	451	—	—	2,885	2,951	177	181	Verenigde-Staten.
France	(4) 269	(4) 257	(5) 104	(5) 100	485	557	(7) 139	(7) 159	Frankrijk.
Inde	—	—	—	—	131	178	109	148	Indië.
Japon	—	—	—	—	154	273	32	56	Japan.
Liban	—	—	—	—	17.4	21.1	(8) 128	(8) 155	Libanon.
Maroc-Français	—	—	—	—	21.9	22.5	165	169	Frans-Marokko.
Mexique	—	—	—	—	69.5	102.3	222	327	Mexico.
Nouvelle-Zélande	—	—	—	—	19.8	21.1	(8) 109	(8) 116	Nieuw-Zeeland.
Pays-Bas	81.0	90.3	98	109	49.1	47.1	123	118	Nederland.
Pologne	81.5	—	—	—	152	—	—	—	Polen.
Portugal	—	—	—	—	41.4	43.2	182	190	Portugal.
Royaume-Uni	(6) 383	(6) 436	(5) 59	(5) 67	721	780	110	119	Ver.-Koninkrijk.
Syrie	—	—	—	—	4.1	4.3	(8) 68	(8) 71	Syrië.
Tchécoslovaquie	77.0	67.0	(3) 82	(3) 71	138	145	(3) 130	(3) 136	Tsjecho-Slowakije.
Turquie	—	—	—	—	28.0	31.2	127	141	Turkije.
Vénézuéla	—	—	—	—	17.9	25.0	526	735	Venezuela.

(1) Trizone. — (2) Chiffres annuels; 12 mois finissant le 30 juin de l'année indiquée. — (3) 1937 = 100. — (4) × 1,000 t. — (5) 1938 = 100. — (6) Non compris l'Irlande du Nord. — (7) 1937-38 = 100. — (8) 1938-39 = 100.

(1) Trizone. — (2) Jaarcijfers; 12 maanden eindigende op 30 Juni van het aangeduide jaar. — (3) 1937 = 100. — (4) × 1,000 t. — (5) 1938 = 100. — (6) Noord Ierland niet inbegrepen. — (7) 1937-38 = 100. — (8) 1938-39 = 100.

Industrie textile. — Textielnijverheid.

PAYS	Tissus de coton Katoenweefsel				Filés de coton — Katoengarens × 1,000 t				LANDEN	
	Chiffres absolus Absolute cijfers		Indices — Indexcijf. 1937-39 = 100		Chiffres absolus Absolute cijfers		Indices — Indexcijf. 1937-39 = 100			
	Unité — Eenheid	1948	1949	1948	1949	1948	1949	1948		1949
Allemagne	1,000,000 m	(1)5.92	—	—	—	(6)8.55	(7)19.00	—	—	Duitsland.
Belgique	1,000 t	5.22	4.96	(2) 122	(2) 116	6.70	7.03	(3) 109	(3) 114	België.
Bolivië	1,000,000 m	—	—	—	—	—	—	—	—	Bolivië.
Canada	1,000,000 m	20.4	20.5	108	109	6.72	6.75	134	134	Canada.
Chili	1,000,000 m	2.02	2.21	186	204	—	—	—	—	Chili.
Egypte	1,000,000 m ²	12.9	—	201	—	2.75	—	159	—	Egypte.
Etats-Unis	1,000,000 m	735	649	114	101	—	—	—	—	Verenigde-Staten.
France	1,000 t	12.6	12.9	(3) 104	(3) 107	18.7	19.0	(3) 90	(3) 91	Frankrijk.
Inde	1,000,000 m	335	298	105	94	54.3	51.4	116	110	Indië.
Japon	1,000,000 m ²	64.4	68.6	25	27	10.2	13.1	21	27	Japan.
Mexique	1,000 t	—	—	—	—	0.49	0.43	77	68	Mexico.
Pays-Bas	—	—	—	—	—	4.0	4.6	88	100	Nederland.
Pologne	1,000 t	4.88	—	—	—	6.83	—	—	—	Polen.
Portugal	1,000 t	2.03	2.00	(4) 146	(4) 143	2.62	2.53	(4) 148	(4) 143	Portugal.
Royaume-Uni	1,000,000 m	145	152	(5) 52	(5) 55	30.0	31.1	73	75	Ver.-Koninkrijk.
Tchécoslovaquie	1,000 t	—	26.5	—	—	5.68	6.32	(5) 77	(5) 86	Tsjecho-Slowakije.
Turquie	—	—	—	—	—	2.45	2.48	151	152	Turkije.

(1) Zone française. — (2) 1937-38 = 100. — (3) 1938 = 100. — (4) 1938-39 = 100. — (5) 1937 = 100. — (6) Bizone. — (7) Trizone.

(1) Franse zone. — (2) 1937-38 = 100. — (3) 1938 = 100. — (4) 1938-39 = 100. — (5) 1937 = 100. — (6) Bizone. — (7) Trizone.

Industrie. — Nijverheid.

(Les chiffres absolus sont des moyennes mensuelles de la production. — De absolute cijfers zijn maandgemiddelden van de productie.)

Industrie textile (suite). — Textielnijverheid (vervolg).

PAYS	Fils de laine — Wolgarens × 1,000 t				Rayonne × 1,000 t				LANDEN
	Chiffres absolus Absolute cijfers		Indices — Indexcijfers 1937-39 = 100		Chiffres absolus Absolute cijfers		Indices — Indexcijfers 1937-39 = 100		
	1948	1949	1948	1949	1948	1949	1948	1949	
Allemagne	(1) 3.19	(1) 5.42	—	—	(1) 2.47	(1) 3.75	—	—	Duitsland.
Argentine	—	—	—	—	—	—	—	—	Argentinië.
Belgique	2.84	2.97	(2) 132	(2) 138	0.84	0.77	165	151	België.
Canada	0.65	0.57	161	141	—	—	—	—	Canada.
Chili	0.04	0.03	120	90	—	—	—	—	Chili.
Etats-Unis	30.1	25.6	(3) 134	(3) 114	32.4	30.2	284	265	Verenigde-Staten.
France	11.1	10.2	(2) 113	(2) 104	3.63	3.87	156	166	Frankrijk.
Japon	0.92	1.37	19	28	1.35	2.52	14	25	Japan.
Pays-Bas	2.2	2.3	236	246	1.3	1.6	150	185	Nederland.
Pologne	2.77	—	—	—	0.59	—	—	—	Polen.
Royaume-Uni	7.35	7.87	(4) 87	(4) 93	5.6	6.5	135	157	Ver.-Koninkrijk.
Tchécoslovaquie ...	2.67	2.95	(4) 118	(4) 130	0.43	0.46	190	203	Tsjecho-Slowakije.
Turquie	0.63	0.66	160	168	—	—	—	—	Turkije.

(1) Trizone. — (2) 1938 = 100. — (3) 1939 = 100. — (4) 1937 = 100.

(1) Trizone. — (2) 1938 = 100. — (3) 1939 = 100. — (4) 1937 = 100.

PAYS	Fibranne × 1,000 t				LANDEN
	Chiffres absolus Absolute cijfers		Indices — Indexcijfers 1937-39 = 100		
	1948	1949	1948	1949	
Allemagne	(1) 3.16	(2) 6.99	—	—	Duitsland.
Belgique	0.95	0.78	1,676	1,376	België.
Etats-Unis	10.1	7.3	797	576	Verenigde-Staten.
France	2.74	2.34	552	471	Frankrijk.
Japon	1.33	2.26	13	22	Japan.
Pays-Bas	0.8	0.9	(3) 8,000	(3) 9,000	Nederland.
Royaume-Uni	3.2	4.4	204	281	Verenigd-Koninkrijk.
Tchécoslovaquie	1.53	1.71	3,825	4,275	Tsjecho-Slowakije.

(1) Bizone. — (2) Trizone. — (3) 1937 = 100.

(1) Bizone. — (2) Trizone. — (3) 1937 = 100.

Industries diverses. — Diverse nijverheden.

PAYS	Véhicules à moteur — Motorvoertuigen				Caoutchouc — Rubber				LANDEN		
	Chiffres absolus — Abs. cijfers × 1,000		Indices — Indexc. 1937-39 = 100		Chif. abs. — Abs. cijf. × 1,000 t		Indices — Indexcijfers 1937-39 = 100				
	Spécificat.* Omschrijving	1948	1949	1948	1949	Spécif.** Omschr.	1948	1949		1948	1949
Allemagne	part.	(1)2.50	(1)8.67	(2) 17	(2) 60	synth.	0.3	—	(6) 75	—	Duitsland.
Birmanie	—	—	—	—	—	nat.	(7)0.77	—	—	—	Birma.
Bolivie	—	—	—	—	—	nat.	—	—	—	—	Bolivië.
Brésil	—	—	—	—	—	nat.	(8)0.45	(8)0.27	42	25	Brazilië.
Canada	part. com.	21.98	24.22	150	165	synth.	3.4	4.0	—	—	Canada.
Ceylan	—	—	—	—	—	nat.	8.0	7.6	155	147	Ceylon.
Etats-Unis	part. com.	440.45	519.84	146	172	synth.	41.3	33.3	(6)20,650	(6)16,650	Ver.-Staten.
France	part. com.	16.42	23.69	(3) 89	(3) 128	—	—	—	—	—	Frankrijk.
Inde	—	—	—	—	—	nat.	1.3	1.3	105	105	Indië.
Indonésie	—	—	—	—	—	nat.	36.6	36.5	113	113	Indonésië.
Indochine	—	—	—	—	—	nat.	3.7	3.6	74	72	Indochina.
Japon	com.	1.67	2.31	60	83	—	—	—	—	—	Japan.
Liberia	—	—	—	—	—	nat.	(7) 2.1	(7) 2.4	700	800	Liberia.
Malaisie-Britan. ...	—	—	—	—	—	nat.	59.1	56.9	171	165	Brits-Malaise.
Nigeria	—	—	—	—	—	nat.	(7)0.68	(7)0.57	279	234	Nigeria.
N. Borneo-Sar. ...	—	—	—	—	—	nat.	(7) 5.3	(7) 5.1	175	169	N. Borneo-Sar.
Royaume-Uni ...	part. com.	41.55	52.39	(4) 112	(4) 141	—	—	—	—	—	Ver.-Koninkrijk.
Siam	—	—	—	—	—	nat.	8.1	—	241	—	Siam.
Tchécoslovaquie .	part. com.	2.10	—	(5) 152	—	—	—	—	—	—	Tsjecho-Slowakije.

(1) Trizone. — (2) 1936 = 100. — (3) Octobre 1937-septembre 1938 = 100. — (4) 1938 = 100. — (5) 1937 = 100. — (6) 1939 = 100. — (7) Exportations nettes. — (8) Exportations. — *Part. : voitures particulières ; com. : voitures commerciales. — **Synth. : synthétique ; nat. : naturel.

(1) Trizone. — (2) 1936 = 100. — (3) Oktober 1937-September 1938 = 100. — (4) 1938 = 100. — (5) 1937 = 100. — (6) 1939 = 100. — (7) Netto-uitvoer. — (8) Uitvoer. — *Part. : personenrijtuigen ; com. : handelsrijtuigen. — **Synth. : synthetische ; nat. : natuurlijke.

Commerce. — Handel.

Commerce extérieur. — Buitenlandse handel.

PAYS	Quantum des importations (en tenant compte des variations de prix) Quantum van de invoer (rekening houdende met de prijsveranderingen)				Quantum des exportations (en tenant compte des variations de prix) Quantum van de uitvoer (rekening houdende met de prijsveranderingen)				LANDEN
	Indices - Indexcijfers 1937 = 100				Indices - Indexcijfers 1937 = 100				
	1938	1939	1948	1949	1938	1939	1948	1949	
Australie	117	105	117	138	108	116	107	121	Australië.
Autriche	—	—	41	77	—	—	54	67	Oostenrijk.
Belgique (1)	—	—	100	94	—	—	100	107	België (1).
Cuba	—	—	141	—	—	—	167	—	Cuba.
Etats-Unis	72	82	108	105	100	105	198	203	Verenigde-Staten.
France (2)	100	88	102	105	100	99	96	132	Frankrijk (2).
Hongrie	—	—	52	—	—	—	38	—	Hongarije.
Irlande	96	101	123	122	92	92	66	83	Ierland.
Norvège	92	102	92	107	94	102	76	79	Noorwegen.
Pays-Bas (1)	118	—	100	111	156	—	100	150	Nederland (1).
Royaume-Uni	95	92	77	83	88	83	121	134	Veren.-Koninkrijk.
Suède (1)	94	—	100	85	—	—	100	114	Zweden (1).
Suisse (2)	100	118	147	119	100	97	126	125	Zwitserland (2).
Tchécoslovaquie ..	—	—	99	107	—	—	75	86	Tsjecho-Slowakije.
Turquie	129	106	142	166	115	105	107	138	Turkije.

(1) 1948 = 100. — (2) 1938 = 100.

(1) 1948 = 100. — (2) 1938 = 100.

Commerce intérieur. — Binnenlandse handel.

PAYS	Commerce de détail Kleinhandel					Commerce de gros Groothandel					LANDEN
	Indices des valeurs Indexcijfers der waarde 1937 = 100					Indices des valeurs Indexcijfers der waarde 1937 = 100					
	1938	1939	1945	1948	1949	1938	1939	1945	1948	1949	
Argentine (1)	—	100	167	—	—	—	—	—	—	—	Argentinië (1).
Australie (2)	105	108	132	241	258	109	107	141	214	250	Australië (2).
Autriche (3)	—	—	—	425	765	—	—	—	—	—	Oostenrijk (3).
Belgique (4)	—	—	173	410	432	—	—	—	—	—	België (4).
Brésil (5)	—	—	—	—	—	—	—	136	210	—	Brazilië (5).
Canada	98	99	180	278	295	96	104	195	270	277	Canada.
Danemark (6)	—	105	173	234	246	—	—	—	—	—	Denemarken (6).
Etats-Unis	90	100	180	309	304	86	95	188	315	283	Ver.-Staten.
Finlande (3)	—	—	—	—	—	—	—	54	233	272	Finland (3).
Norvège (7)	100	105	120	223	240	—	—	—	—	—	Noorwegen (7).
Pays-Bas (7)	100	108	—	283	295	—	—	—	—	—	Nederland (7).
Royaume-Uni (8) ..	65	66	76	114	125	—	—	—	—	—	Ver.-Koninkrijk (8).
Suisse	102	109	158	228	222	—	—	—	—	—	Zwitserland.

(1) 1939 = 100; ventes à Buenos-Aires.

(2) Commerce détail-vente à Sydney; juillet 1936-juin 1937 = 100.

(3) 1946 = 100.

(4) 1936-38 = 100. Grands magasins.

(5) Juin-décembre 1943 = 100.

(6) Juillet 1938-juin 1939 = 100.

(7) 1938 = 100.

(8) 1947 = 100; non compris l'Irlande du Nord.

(1) 1939 = 100; verkoop te Buenos-Aires.

(2) Kleinhandel-verkoop te Sydney; Juli 1936-Juni 1937 = 100.

(3) 1946 = 100.

(4) 1936-38 = 100. Grootwarenhuizen.

(5) Juni-December 1943 = 100.

(6) Juli 1938-Juni 1939 = 100.

(7) 1938 = 100.

(8) 1947 = 100; Noord-Ierland niet inbegrepen.

Commercie. — Handel.

(Les chiffres absolus sont des moyennes mensuelles. — De absolute cijfers zijn maandgemiddelden).

Commercie extérieur. — Buitenlandse handel.

PAYS	Monnaie Muntten	Valeur des importations (1) Waarde van de invoer			Spécification Omschrijving	Valeurs des exportations (1) Waarde van de uitvoer			LANDEN
		Chif. abs. — Abs. cijf. × 1,000,000		Indices — Indexcijfers 1937-39 = 100		Chif. abs. — Abs. cijf. × 1,000,000		Indices — Indexcijfers 1937-39 = 100	
		1948	1949	1948		1948	1949	1948	
Afrique-Sud	£ (S. A.)	29.35	26.18	364	Gén.-Alg.	—	12.72	Zuid-Afrika.	
Algérie	Francs	7,617	10,803	2,024	Spec.	6,279	7,394	Algérie.	
Allemagne (2)	RM.	263.7	610.8	—	Spec.	151.4	317.1	Duitsland (2).	
Australie	£ (A.)	28.19	34.51	295	Gén.-Alg.	33.90	45.24	Australië.	
Autriche	Schillings	184.1	373.1	(3) 152	Spec.	165.3	269.0	Oostenrijk.	
Belgique	Fr	7,293	6,810	371	Spec.	6,177	6,649	België.	
Brazil	Cruzeiros	1,749	1,721	400	(3)	1,808	1,679	Brazilië.	
Canada	Dollars	220	230	355	Spec.	259	333	Canada.	
Ceylan	Rupces	83	86	415	Gén.-Alg.	84	89	Ceylon.	
Chili	Pesos oro	108.4	122.3	292	Spec.	133.0	119.8	Chili.	
Chine	Dollars (C.N.)	(4) 97	—	110	Spec.	(5) 117	160	China.	
Colombie	Pesos	49.0	41.5	344	Gén.-Alg.	42.2	49.5	Columbia.	
Congo Belge	Fr	696.6	862.2	763	Spec.	896.0	885.6	Belgisch-Congo.	
Costa-Rica	Dollars (U.S.)	3.53	3.60	307	Gén.-Alg.	2.65	2.53	Costa-Rica.	
Côte d'Or	£	2.38	3.61	313	Gén.-Alg.	3.69	3.43	Goudkust.	
Cuba	Pesos	44.0	37.6	454	Gén.-Alg.	59.2	48.2	Cuba.	
Danemark	Kroner	285	350	205	Spec.	228	297	Denemarken.	
Egypte	£ (E.)	13.36	13.47	441	Spec.	11.93	11.48	Egypte.	
Equateur	Sucres	47.3	45.6	397	Gén.-Alg.	41.1	38.0	Ecuador.	
Espagne	Pesetas-oro	119.9	115.8	315	Spec.	92.2	97.0	Spanje.	
Etats-Unis	Dollars	5.531	5.523	291	Gén.-Alg.	1,054	1,000	Verenigde-Staten.	
Finlande	Markkaa	56,056	76,816	781	Spec.	4,709	5,467	Finland.	
France	Fr	151,856	170,676	12,942	Spec.	36,171	65,168	Frankrijk.	
Grèce	Drachmas	5.70	5.70	338	Spec.	39,185	47,894	Griekenland.	
Guatémala	Quetzales	13.42	13.09	387	Gén.-Alg.	4.18	4.33	Guatémala.	
Haiti	Gourdes	173	242	292	Gén.-Alg.	12.87	12.92	Haiti.	
Hongkong	H.K. Dollars	164.6	—	428	Spec.	132	206	Hongkong.	
Hongrie	Forints	432	—	—	Gén.-Alg.	161.1	—	Hongarije.	
Inde	Rupces	197	328	1,206	Spec.	98	95	Indië.	
Indochine	Piastres	94.5	119.0	233	Spec.	86.7	120.3	Indo-China.	
Indonésie	Guldens	3.71	3.38	492	Spec.	0.69	1.06	Indonesië.	
Irak	Dinars	455	773	452	Spec.	1,584	1,438	Irak.	
Iran	Rials	11.36	10.82	317	Spec.	4.11	5.04	Iran.	
Irlande	£	38.1	35.4	822	Gén.-Alg.	33.0	24.1	Ierland.	
Islande	Kronur	68,569	71,252	6,947	Spec.	47,552	52,711	IJsland.	
Italie	Lire	3.78	5.66	500	Spec.	2.82	3.26	Italië.	
Kenya-Ouganda	£	6,239	8,610	3,620	Gén.-Alg.	3,099	4,460	Kenya-Ouganda.	
Maroc-Français	Fr	246	294	512	Spec.	216	283	Frans-Marokko.	
Mexique	Pesos	—	—	—	Gén.-Alg.	—	—	Mexico.	

Mozambique	Escudos	151.4	390	Spec.	172	178	255	264	Mozambique.
Norvège	Kroner	310	290	Spec.	12.27	12.21	247	246	Noorwegen.
Nouvelle-Zélande	£ (N. Z.)	10.68	239	Gén.-Alg.	1.58	1.92	370	450	Nieuw-Zeeland.
Nicaragua	Cordobas-oro	1.97	413	Gén.-Alg.	0.9	0.9	300	300	Nicaragua.
Panama	Balboas	5.3	318	Gén.-Alg.	226	321	248	353	Panama.
Pays-Bas	Guldens	414	322	Spec.	88.0	175.6	291	580	Nederland.
Pérou	Soles	90.9	436	Gén.-Alg.	53.14	42.29	245	195	Peru.
Philippines	Pesos	94.70	468	Spec.	358	341	339	323	Philippijnen.
Portugal	Escudos	863	461	Gén.-Alg.	6.86	6.14	484	433	Portugal.
République Dominicaine	U.S. Dollars	5.44	505	Gén.-Alg.	2.20	2.48	434	489	Republique Dominicaine.
Rhodésie-Sud	£	3.65	487	Gén.-Alg.	137.2	153.5	306	342	Zuid-Rhodesië.
Royaume-Uni	£	173.2	220	Gén.-Alg.	9.4	11.4	362	439	Verenigd-Koninkrijk.
Salvador	Colones	8.60	437	Gén.-Alg.	332	354	208	222	Salvador.
Suède	Kroner	413	222	Spec.	286	288	264	266	Zweden.
Suisse	Fr	417	283	Spec.	6.5	9.3	260	372	Zwitserland.
Syrie-Liban	£ (S. L.)	40.3	724	Gén.-Alg.	1.37	1.68	415	509	Syrië-Libanon.
Tanganyika	£	1.88	656	Spec.	3.138	3.359	323	345	Tanganika.
Tchécoslovaquie	Korunas	3.156	(7) 375	Spec.	991	2.270	950	2,176	Tsjecho-Slowakije.
Tunisie	Fr	2.494	2,055	Spec.	45.9	57.8	403	507	Tunis.
Turquie	£ (T.)	64.2	604	Spec.	14.91	15.97	263	282	Turkije.
Uruguay	U.S. Dollars	16.70	334	Gén.-Alg.	290.3	280.0	626	604	Uruguay.
Vénézuéla	Bolivares	191.6	733						Venezuela.

(1) Le commerce général comprend : pour les importations les marchandises importées pour la consommation ainsi que celles déclarées pour l'entrepôt ; pour les exportations, celles de marchandises d'origine nationale, plus toutes les réexportations (c'est-à-dire « réexportations nationalisées » ainsi que celles « ex-entrepôt »). — Note : Les marchandises étrangères deviennent « nationalisées », par la livraison à la consommation.

Le commerce spécial consiste en : pour les importations, celles directement pour la consommation plus celles ex-entrepôt ; pour les exportations, les exportations de marchandises d'origine nationale plus les réexportations nationalisées seulement.

(2) Bizona

(3) 1937 = 100.

(4) Importations moins réexportations. A partir de 1948 en millions de yuans-or.

(5) Exportations nationales moins réimportations.

(6) 1939 = 100.

(7) 1937-38 = 100.

(1) De algemene handel omvat : voor de invoer, deze rechtstreeks voor het verbruik plus deze op stapelhuis ; voor de uitvoer, deze van de produkten van nationale herkomst plus alle wederuitvoer (d. w. z. « genationaliseerde » uitvoer alsook uitslag-stapelhuis). — Nota : De vreemde waren worden « genationaliseerd » door levering voor verbruik.

De speciale handel omvat : voor de invoer, deze rechtstreeks voor het verbruik plus uitslag-stapelhuis ; voor de uitvoer, de uitvoer van goederen van nationale herkomst plus de enkel genationaliseerde wederuitvoer.

(2) Bizona

(3) 1937 = 100.

(4) Invoer min wederuitvoer. Vanaf 1948 in miljoenen goud-yuans.

(5) Nationale uitvoer min wederuitvoer.

(6) 1939 = 100.

(7) 1937-38 = 100.

	18.5	21.6	750	876	18.6	24.8	457	610	279.88	Republ. Dominicain.
× 1,000,000 U. S. dollars	1.25	1.27	264	268	3.87	3.92	315	319	39.92	Ver. Koninkrijk.
× 1,000,000,000 £	59.62	66.78	345	386	28.99	37.52	478	618	19.31	Salvador.
× 1,000,000 colones	3.17	3.34	277	292	3.10	3.08	272	270	23.17	Zweden.
× 1,000,000 kronor	4,925	4,897	245	243	5,570	6,574	157	185	1.994	Zwitserland.
× 1,000,000 fr	(6) 75.6	(6) 70.2	648	602	53.3	126.8	—	—	35.40	Tsjecho-Slowakije.
× 1,000,000,000 korunas	1,000	968	424	410	823	—	395	—	52.63	Turkije.
× 1,000,000 £ (T.)	231	251	290	315	331	350	428	453	29.85	Uruguay.
× 1,000,000 pesos	780	811	456	474	600	726	516	624	—	Venezuela.

(1) 1937 = 100.

(2) Y compris les billets du Luxembourg.

(3) Billets seulement.

(4) 1939 = 100.

(5) 1938-39 = 100.

(6) Billets échangés en partie; solde déposé aux comptes bloqués.

(7) 1938 = 100.

(8) Banques de Montille seulement.

(9) Après dévaluation.

(10) Sans certificats.

(1) 1937 = 100.
 (2) Biljetten van Luxemburg inbegrepen.
 (3) Alleen biljetten.
 (4) 1939 = 100.
 (5) 1938-39 = 100.
 (6) Biljetten gedeeltelijk uitgewisseld; saldo gedeponeerd op geblokkeerde rekeningen.
 (7) 1938 = 100.
 (8) Alleen Montillabanken.
 (9) Na devaluatie.
 (10) Zonder certificaten.

PAYS	Cours des actions industrielles Koers der nijverheidsaandelen				LAND
	Indices - Indexcijfers 1937 = 100				
	1938	1939	1948	1949	
Australie	98	101	169	163	Australië.
Belgique (1)	—	—	152	154	België (1).
Canada	83	80	94	91	Canada.
Chili	92	84	80	—	Chili.
Colombie	101	124	133	132	Colombia.
Danemark	98	99	133	122	Denemarken.
Etats-Unis	76	80	111	108	Verenigde Staten.
Finlande	87	90	203	188	Finland.
France (2)	100	112	1,172	1,072	Frankrijk (2).
Hongrie	—	—	—	—	Hongarije.
Inde (3)	100	—	157	120	Indië (3).
Irlande	95	90	142	132	Ierland.
Italie (3)	100	134	1,724	1,862	Italië (3).
Mexique	77	81	250	301	Mexico.
Norvège	90	94	142	137	Noorwegen.
Nouvelle-Zélande	93	89	133	127	Nieuw-Zeeland.
Pays-Bas (3)	100	99	211	195	Nederland (3).
Pérou	111	112	139	113	Peru.
Portugal (3)	100	91	112	91	Portugal (3).
Royaume-Uni	83	76	118	106	Verenigd-Koninkrijk.
Suède	92	94	131	130	Zweden.
Suisse	122	121	145	132	Zwitserland.
Vénézuéla	107	115	220	214	Venezuela.

(1) 1936-38 = 100. — (2) Décembre 1938 = 100. — (3) 1938 = 100.

(1) 1936-38 = 100. — (2) December 1938 = 100. — (3) 1938 = 100.

Transports. — Vervoer.

(Les chiffres absolus sont des moyennes mensuelles. — De absolute cijfers zijn maandgemiddelden.)

Chemins de fer. — Spoorwegen.

PAYS	Voyageurs-kilomètres Reizigers-kilometers				Marchandises-tonnes-kilomètres net Goederen-tonnen-kilometers, netto				LANDEN
	Chif. abs. — Abs. cijf. × 1,000,000		Indices — Indexcijf. 1937-39 = 100		Chif. abs. — Abs. cijf. × 1,000,000		Indices — Indexcijf. 1937-39 = 100		
	1948	1949	1948	1949	1948	1949	1948	1949	
Afrique-Sud	—	—	—	—	1,325	1,478	157	176	Zuid-Afrika.
Allemagne (1)	4,004	—	—	—	3,950	3,987	—	—	Duitsland (1).
Australie	—	—	—	—	737	824	140	147	Australië.
Autriche	351	—	(2) 139	—	369	444	(2) 107	(2) 128	Oostenrijk.
Belgique (3)	591	546	117	108	513	472	109	100	België (3)
Canada	463	420	189	172	7,161	6,819	207	197	Canada.
Chili	126	—	123	—	192	—	131	—	Chili.
Colombie	73	—	(4) 183	—	51	—	(4) 217	—	Columbia.
Cuba	52	42	294	238	115	92	209	168	Cuba.
Equateur	11.52	—	(5) 305	—	8.74	—	(5) 266	—	Ecuador.
Etats-Unis (6)	5,523	4,707	179	153	77,606	64,049	194	160	Verenigde-Staten (6)
France (7)	2,554	2,247	132	116	3,437	3,420	141	141	Frankrijk (7).
Hongrie	400	—	180	—	273	—	113	—	Hongarije.
Irlande	—	—	—	—	43.0	42.0	127	124	Ierland.
Japon	6,595	5,574	227	192	2,109	2,348	119	132	Japan.
Mexique (8)	162	169	147	154	583	592	151	153	Mexico (8).
Norvège (7)	128.9	136.4	216	228	96.0	104.8	150	164	Noorwegen (7).
Nouvelle-Zélande ..	—	—	—	—	132	139	170	179	Nieuw-Zeeland.
Pays-Bas	570	539	190	180	212	232	118	129	Nederland.
Pologne	1,654	—	—	—	2,349	—	—	—	Polen.
Rhodésie	—	—	—	—	239	270	125	141	Roemenië.
Royaume-Uni	—	—	—	—	(9)2,897	(9)2,979	—	—	Ver.-Koninkrijk.
Suède (7)	496	500	252	254	630	626	197	196	Zweden (7).
Tchécoslovaquie (7).	1,513	—	(2) 205	—	962	—	(2) 120	—	Tsjecho-Slowakije(7)
Turquie (10)	192	181	216	203	191	197	194	200	Turkije (10).

- (1) Trizone.
 (2) 1937 = 100.
 (3) Société Nationale.
 (4) 1937-38 = 100.
 (5) 1938-39 = 100.
 (6) Réseaux classe 1.
 (7) Chemins de fer de l'Etat.
 (8) Chemins de fer nationaux ; — 75 % des voyageurs-km et 85 % marchand.-tkm
 (9) Non compris l'Irlande du Nord, le nombre de lignes englobées a été changé en janvier 1948.
 (10) Lignes principales.

- (1) Trizone.
 (2) 1937 = 100.
 (3) Nationale Maatschappij.
 (4) 1937-38 = 100.
 (5) 1938-39 = 100.
 (6) Net klas 1.
 (7) Net van de Staat.
 (8) Nationale spoorwegen, + 75 % reizigers-km en 85 % goederen-tkm.
 (9) Noord-Ierland niet inbegrepen ; het aantal in aanmerking genomen lijnen werd gewijzigd in Januari 1948.
 (10) Bijzonderste lijnen.

Prix - Salaires - Chômage. - Prijzen - Lonen - Werkloosheid.

Coût de la vie (1). - Kosten van levensonderhoud (1).

PAYS	Tous les groupes — Alle groepen				Aliments — Voedingsmiddelen				LANDEN
	Indices — Indexcijfers		Indices — Indexcijfers		Indices — Indexcijfers		Indices — Indexcijfers		
	1937 = 100				1937 = 100				
	1938	1939	1948	1949	1938	1939	1948	1949	
Afrique-Sud	104	104	153	159	105	104	164	169	Zuid-Afrika.
Allemagne (2)	100	—	—	160	100	—	—	165	Duitsland (2).
Argentine	99	101	—	—	95	96	—	—	Argentinië.
Australie	103	105	148	162	104	109	148	164	Australië.
Autriche (3)	100	—	—	605	100	—	—	667	Oostenrijk (3).
Belgique (4)	104	104	390	378	105	105	382	362	België (4).
Birmanie	99	97	360	—	97	95	403	572	Birma.
Bolivie	131	162	718	—	124	142	690	—	Bolivië.
Bésil (5)	104	107	361	359	100	120	425	409	Brazilië (5).
Bulgarie (5)	—	100	—	—	—	100	—	—	Bulgarië (5).
Canada	101	100	153	159	101	97	189	197	Canada.
Ceylan (6)	—	108	260	258	—	112	284	296	Ceylon (6).
Chili	104	106	446	529	105	103	439	504	Chili.
Chine	129	172	—	—	—	—	—	—	China.
Colombie	113	118	285	304	114	121	306	317	Columbia.
Costa-Rica	101	101	216	233	99	96	218	221	Costa-Rica
Danemark	102	104	170	171	104	106	173	175	Denemarken.
Egypte (7)	102	102	281	278	104	102	299	—	Egypte (7).
Espagne (8)	—	154	453	478	—	178	599	623	Spanje (8).
Etats-Unis	98	97	167	165	93	90	200	192	Verenigde-Staten.
Finlande	103	105	815	830	101	105	950	979	Finland.
France	—	—	—	—	116	125	1,923	2,099	Frankrijk.
Grèce	101	100	24,909	28,575	97	95	29,369	34,011	Griekenland.
Hawai (9)	—	—	135	131	—	—	149	144	Hawai (9).
Hongrie	101	99	482	—	102	99	690	—	Hongarije.
Inde	100	100	286	290	99	100	305	321	Indië.
Indonésie (10)	100	104	—	—	100	—	1,310	1,265	Indonesië (10).
Indo-Chine (11)	—	101	3,380	4,130	—	98	3,450	—	Indo-China (11).
Irak (5)	—	100	673	540	—	100	673	540	Irak (5).
Iran	114	121	775	845	112	114	781	870	Iran.
Irlande	102	105	186	188	102	104	188	188	Ierland.
Islande (12)	—	103	322	330	—	104	360	365	IJsland (12).
Italie (13)	100	104	4,844	4,915	100	106	6,083	6,069	Italië (13).
Japon (14)	—	—	100	138	—	—	100	134	Japan (14).
Liban (15)	—	100	492	461	—	100	626	568	Libanon (15).
Luxembourg	103	102	302	319	—	—	—	—	Luxemburg.
Mexique	114	116	369	389	115	115	367	383	Mexico.
Norvège	103	105	164	164	104	106	158	156	Noorwegen.
Nouvelle-Zélande ..	103	107	142	145	104	110	145	149	Nieuw-Zeeland.
Pakistan	87	100	—	—	84	102	—	—	Pakistan.
Panama (16)	—	—	—	—	—	—	199	185	Panama (16).
Paraguay (13)	100	109	412	557	100	106	373	—	Paraguay (13).
Pays-Bas	101	102	206	219	103	104	233	254	Nederland.
Pérou	101	100	338	387	98	92	364	423	Peru.
Philippines	104	105	410	385	104	107	437	405	Philippijnen.
Pologne (22)	—	—	104	111	—	—	102	110	Polen (22).
Portugal (17)	—	—	—	—	—	101	205	213	Portugal (17).
Porto-Rico (18)	—	—	178	163	—	—	211	187	Porto-Rico (18).
Rép. Dominic. (19) ..	—	—	229	220	—	—	241	210	Rep. Domin. (19).
Rhod.-Sud (20)	103	102	144	153	—	—	163	173	Zuid-Rhodesië (20).
Roumanie	105	112	—	—	—	—	—	—	Roemenië.
Royaume-Uni (21) ..	101	103	108	111	101	101	108	114	Ver.-Koninkrijk (21)
Suède	102	105	157	160	—	—	—	—	Zweden.
Suisse	100	101	164	162	100	102	177	176	Zwitserland.
Tchécoslovaquie	105	115	322	—	103	114	316	—	Tsjecho-Slowakije.
Uruguay	99	105	180	189	96	102	197	197	Uruguay.
Vénézuéla	—	—	—	—	102	107	208	203	Venezuela.

(1) Cet indice se rapporte souvent à la capitale. — (2) Zone des Etats-Unis et britannique : 1938 = 100. — (3) 1938 = 100. — (4) Indices des prix de détail. — (5) 1939 = 100. — (6) Nov. 1938-avril 1939 = 100. — (7) Juin-août 1939 = 100. — (8) Juillet 1936 = 100. — (9) 15 mars 1943 = 100. — (10) Juillet 1938 = 100. — (11) Janvier-juin 1939 = 100. — (12) Janvier-mars 1939 = 100. — (13) 1938 = 100. — (14) 1948 = 100. — (15) Juin-août 1939 = 100. — (16) Octobre 1939-juin 1940 = 100. — (17) Juillet 1938-juin 1939 = 100. — (18) 15 mars 1941 = 100. — (19) Novembre 1941 = 100. — (20) Août 1939 = 100. — (21) 17 juin 1947 = 100 depuis 1948. — (22) 1947 = 100.

(1) Dit indexcijfer slaat veelal op de hoofdstad. — (2) Brits-Amerikaanse zone 1938 = 100. — (3) 1938 = 100. — (4) Indexcijfers van de kleinhandelsprijzen. — (5) 1939 = 100. — (6) Nov. 1938-April 1939 = 100. — (7) Juni-Augustus 1939 = 100. — (8) Juli 1936 = 100. — (9) 15 Maart 1943 = 100. — (10) Juli 1938 = 100. — (11) Jan.-Juni 1939 = 100. — (12) Jan.-Maart 1939 = 100. — (13) 1938 = 100. — (14) 1948 = 100. — (15) Juni-Augustus 1939 = 100. — (16) Oktober 1939-Juni 1940 = 100. — (17) Juli 1938-Juni 1939 = 100. — (18) 15 Maart 1941 = 100. — (19) November 1941 = 100. — (20) Augustus 1939 = 100. — (21) 17 Juni 1947 = 100 vanaf 1948. — (22) 1947 = 100.

Prix - Salaires - Chômage. - Prixen - Lonen - Werkloosheid.

Prix de gros (1). - Groothandelsprijzen (1).

PAYS	Indice général Algemeen indexcijfers 1937 = 100				Matières premières — Grundstoffen Indices — Indexcijfers 1937 = 100				Produits finis — Afgewerkte producten Indices — Indexcijfers 1937 = 100				LANDEN
	1938	1939	1948	1949	1938	1939	1948	1949	1938	1939	1948	1949	
	Afrique-Sud	103	101	181	191	—	—	—	—	—	—	—	
Argentine	94	96	—	189	—	—	—	—	—	—	—	—	Argentinië.
Australie	100	100	170	369	—	—	—	—	—	—	—	—	Australië.
Belgique (2)	96	95	389	—	—	—	—	—	—	—	—	—	België (2).
Bulgarie	103	104	—	—	—	—	—	—	—	—	—	—	Bulgarije.
Canada (3)	93	89	181	186	86	80	185	190	97	94	174	177	Canada (3).
Chili	95	93	355	383	—	—	—	—	—	—	—	—	Chili.
Costa-Rica	97	99	224	222	87	97	235	233	97	100	198	207	Costa-Rica.
Danemark (3)	94	99	213	218	—	—	—	—	—	—	—	—	Denemarken (3).
Egypte	99	100	316	298	—	—	—	—	—	—	—	—	Egypte.
Espagne	112	128	400	428	—	—	—	—	—	—	—	—	Spanje.
Etats-Unis	91	89	191	180	85	83	210	193	94	92	183	173	Verenigde-Statens.
Finlande (3)	93	98	893	900	91	96	944	914	98	102	809	878	Finland (3).
France (4)	100	105	1,712	1,917	100	111	1,732	2,124	—	—	—	—	Frankrijk (4).
Guatemala (5)	—	—	130	133	—	—	—	—	—	—	—	—	Guatemala (5).
Hongrie (3)	—	—	130	133	—	—	—	—	—	—	—	—	Hongarije (3).
Inde	90	100	367	381	87	89	430	464	87	96	341	344	Indië.
Irak (6)	—	—	558	463	—	—	—	—	—	—	—	—	Irak (6).
Iran	105	116	610	571	—	—	—	—	—	—	—	—	Iran.
Irlande (7)	100	105	232	231	100	126	259	259	100	115	206	202	Ierland (7).
Italie	107	112	5,824	5,531	101	107	5,412	5,463	112	114	6,176	5,781	Italië.
Liban (8)	—	—	777	641	—	—	—	—	—	—	—	—	Libanon (8).
Mexique (9)	126	100	260	285	—	—	—	—	—	—	—	—	Mexico (9).
Norvège (3)	98	100	178	181	94	97	279	314	99	101	160	165	Noorwegen (3).
Nouvelle-Zélande	101	105	180	179	—	—	—	—	—	—	—	—	Nieuw-Zeeland.
Palestine	94	93	—	—	—	—	—	—	—	—	—	—	Palestina.
Pays-Bas	94	97	260	273	82	89	272	294	96	99	269	282	Nederland.
Pérou	101	105	396	553	—	—	—	—	—	—	—	—	Peru.
Portugal	97	98	233	239	—	—	—	—	—	—	—	—	Portugal.
Républ. Dominicaine (10)	—	—	282	242	76	81	243	242	101	100	190	199	Republ. Dominico (10).
Royaume-Uni (11)	93	95	202	212	—	—	—	—	—	—	—	—	Verenigd Koninkrijk (11).
Salvador	—	—	—	—	—	—	—	—	—	—	—	—	Salvador.
Suède (3)	97	101	188	189	95	101	196	196	99	100	179	182	Zweden (3).
Suisse	96	100	209	199	93	99	224	207	—	—	—	—	Zwitserland.
Tchécoslovaquie (12)	99	113	325	—	93	105	320	—	—	—	—	—	Tsjecho-Slowakije (12).
Turquie	97	98	453	488	—	—	—	—	—	—	—	—	Turkije.
Vénézuéla (4)	100	101	174	164	100	96	104	99	—	—	—	—	Venezuela (4).

(1) Cet indice se rapporte souvent à la capitale. — (2) Source : Institut de recherches économiques et sociales, Louvain 1936-38 = 100. Les industries alimentaires non comprises dans les rubriques matières premières et produits finis. — (3) Produits semi-manufacturés compris dans les matières premières : janvier 1947 = 100. (4) 1938 = 100. (5) Janvier 1946 = 100. — (6) Décembre 1938-sept 1939 = 100. — (7) Octobre 1938 = 100. — (8) Juin 1939 = 100. — (9) 1939 = 100. — (10) 1941 = 100. — (11) La rubrique des produits finis comprend essentiellement des produits semi-manufacturés. — (12) Les produits finis sont compris dans le chiffre des matières premières.

(1) Dit indexcijfer slaat meestal op de hoofdstad. — (2) Bron : Instituut voor Economisch en Sociaal onderzoek, Leuven 1936-38 = 100. De voedingsmiddelen niet begrepen in de rubrieken grondstoffen en afgewerkte producten. — (3) De halfproducten meegerekend bij de grondstoffen; Januari 1947 = 100. — (4) 1938 = 100. — (5) Januari 1946 = 100. — (6) December 1938-Augustus 1938 = 100. — (7) October 1938 = 100. — (8) Juni 1939 = 100. — (9) 1939 = 100. — (10) 1941 = 100. — (11) De rubriek afgewerkte producten bevat hoofdzakelijk half-producten. — (12) In het cijfer der grondstoffen zijn de afgewerkte producten begrepen.

Prix - Salaires - Chômage. — Prijzen - Lonen - Werkloosheid.

Gains dans l'industrie. — Lonen in de nijverheid.

PAYS	Chiffres absolus — Absolute cijfers				Indices — Indexcijfers 1937-39 = 100		LANDEN
	Spécification Omschrijving	Unité Eenheid	1948	1949	1948	1949	
Argentine	mens. — maand.	index	—	—	—	—	Argentinië.
Australie	horaire — uurl.	pence	44.50	48.75	177	194	Australië.
Bulgarie	journal. — dagel.	leva	—	—	—	—	Bulgarië.
Canada	hebdom. — wekel.	dollars	38.50	41.67	(1) 167	(1) 180	Canada.
Chili	journal. — dagel.	pesos	94.14	111.56	651	772	Chili.
Chine	mens. — maandel.	dollar C.N	—	—	—	—	China.
Colombie	journal. — dagel.	pesos	—	—	—	—	Columbia.
Danemark	horaire — uurl.	ore	284	—	200	—	Denemarken.
Etats-Unis	hebdom. — wekel.	cents	54.14	54.88	231	234	Verenigde-Staten.
Finlande (2)	horaire — uurl.	markkaa	104.61	110.12	(1) 963	(1) 1,014	Finland (2).
France	horaire — uurl.	fr	65.5	73.5	—	—	Frankrijk.
Irlande	hebdom. — wekel.	index	—	—	(3) 182	(3) 191	Ierland.
Japon	journal. — dagel.	yen	174	318	8,700	15,900	Japan.
Pays-Bas (5)	horaire — uurl.	index	—	—	(4) 182	(4) 188	Nederland (5).
Royaume-Uni	hebdom. — wekel.	shillings	117 13	121 34	220	228	Veren.-Koninkrijk.
Tchécoslovaquie	horaire — uurl.	korunas	10.93	—	(1) 317	—	Tsjecho-Slowakije.

(1) 1939 = 100. — (2) Gains des ouvriers de commune à Helsinki. — (3) Septembre 1939 = 100. — (4) 1937 = 100. — (5) Hommes seulement.

(1) 1939 = 100. — (2) Loon der arbeiders van de gemeente Helsinki. — (3) September 1939 = 100. — (4) 1937 = 100. — (5) Alleen mannen.

Chômage (1). — Werkloosheid (1).

PAYS	Chiffres absolus — Absolute cijfers Moyennes mensuelles — Maandgemiddelden × 1,000						Indices — Indexcijfers				LANDEN
							1937-39 = 100		1947 = 100		
	1937	1938	1939	1947	1948	1949	1947	1948	1949	1949	
Allemagne (2)	—	—	—	595	604	1,263	—	—	—	—	Duitsland (2).
Australie	—	—	—	2.6	0.9	—	—	—	—	—	Australië.
Autriche	321.0	244.0	66.0	31.7	43.4	91.2	15	21	43	287	Oostenrijk.
Belgique (3)	126.5	173.9	195.2	67.6	129.2	234.9	—	—	—	347	België (3).
Bulgarie	—	—	31.4	11.2	—	—	36	—	—	—	Bulgarië.
Canada (4)	733.0	875.0	895.0	98.0	103.0	137.0	12	13	17	142	Canada (4).
Chili	2.3	3.5	8.3	3.7	3.2	3.4	79	68	72	91	Chili.
Danemark	95.6	97.7	88.9	52.0	51.6	59.0	55	55	63	115	Denemarken.
Espagne	—	—	—	138.8	117.0	160.1	—	—	—	—	Spanje.
Etats-Unis (5)	7,700	10,390	9,480	2,141	2,064	3,395	23	22	37	161	Verenigde-Staten (5).
Finlande	3.7	3.6	3.3	—	2.0	25.7	—	57	727	—	Finland.
France	354.6	373.6	381.9	7.4	16.7	39.7	2	5	11	550	Frankrijk.
Hongrie	15.2	17.8	16.9	79.6	—	—	478	—	—	—	Hongarië.
Irlande	—	—	55.2	33.3	35.1	34.9	60	64	63	105	Ierland.
Italie	—	—	—	—	1,660.5	1,673.0	—	—	—	—	Italië.
Norvège	—	—	—	8.5	9.0	7.7	—	—	—	—	Noorwegen.
Nouvelle-Zélande	—	—	6.26	0.09	0.07	0.09	1	1	1	100	Nieuw-Zeeland.
Pays-Bas	368.9	353.7	295.6	45.9	42.4	62.3	14	12	18	129	Nederland.
Pologne	(6) 375.1	(6) 347.5	—	69.4	78.7	—	—	—	—	—	Polen.
Porto-Rico	—	—	—	76	71	79	—	—	—	—	Porto-Rico.
Roumanie	9.5	9.0	8.5	—	—	—	—	—	—	—	Roemenië.
Royaume-Uni (7)	1,529.1	1,786.5	1,480.3	498.3	331.3	338.0	31	21	21	68	Ver.-Koninkrijk (7).
Suède (8)	67.4	67.0	63.7	24.4	25.7	26.2	37	39	40	108	Zweden (8).
Suisse	57.9	52.6	36.7	3.5	3.0	8.1	7	6	17	242	Zwitserland.
Tchécoslovaquie	—	—	—	—	—	—	—	—	—	—	Tsjecho-Slowakije.

(1) La définition et la méthode de calcul du chômage diffèrent souvent d'un pays à l'autre. Les comparaisons internationales ne peuvent être dès lors que des approximations. — (2) Trizone. — (3) A partir de 1945, chiffres de l'assurance obligatoire contre le chômage. — (4) A partir de novembre 1945, estimations basées sur des sondages trimestriels auprès de la main-d'œuvre. — (5) A partir de 1940, estimations basées sur des sondages. — (6) Territoires d'avant-guerre. — (7) Depuis juillet 1948, la portée de la série a été élargie par suite de l'introduction de la loi d'assurance nationale. — (8) A partir de 1939, y compris les ouvriers agricoles.

(1) De bepaling en berekeningswijze der werkloosheid verschillen in niet geringe mate van land tot land. De internationale vergelijkingen kunnen dus alleen benaderend zijn. — (2) Trizone. — (3) Sedert 1945, cijfers v. d. verplichte werkloosheidsverzek. — (4) Vanaf 1945, schattingen gesteund op trimestriële steekproeven genomen op de arbeidsmarkt. — (5) Sedert 1940, schattingen gesteund op steekproeven. — (6) Grondgebied van voor de oorlog. — (7) Vanaf Juli 1948 is de reeks uitgebreid in gevolge het invoeren van de nationale verzekering. — (8) Sedert 1939, landbouwarbeiders inbegrepen.

Démographie et Santé publique.
Demografie en Volksgezondheid.

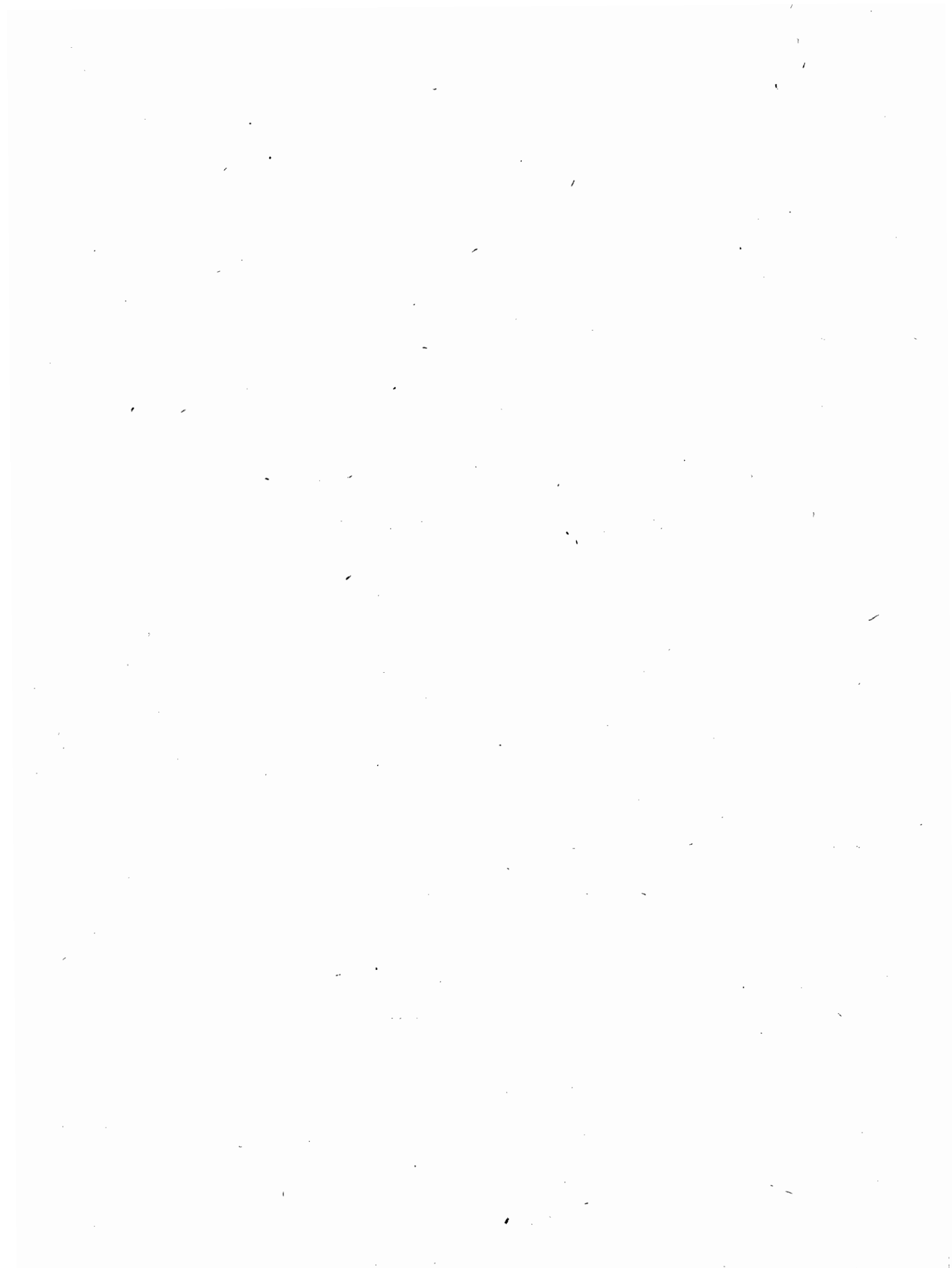

Climatologie. — Klimatologie.

Uccle (altitude : 100 mètres). — Ukkel (hoogte : 100 meter).

(Source : Institut royal météorologique de Belgique)

(Bron : Koninklijk Weerkundig Instituut van België)

Eléments climatologiques Klimatologische gegevens	Janvier Januari	Février Februari	Mars Maart	Avril April	Mai Mei	Jun Juni	Juillet Juli	Août Augustus	Septembre September	Octobre October	Novembre November	Décembre December	L'année Het jaar
--	--------------------	---------------------	---------------	----------------	------------	-------------	-----------------	------------------	------------------------	--------------------	----------------------	----------------------	---------------------

I. Température centigrade. — I. Temperatuur in graden Celsius.

Maximum moyen	1945	1.6	10.0	12.8	17.3	20.3	23.5	25.5	21.8	20.4	16.9	8.7	7.4	15.5
	1946	3.7	8.4	9.5	18.4	19.3	19.4	24.6	21.6	20.5	14.5	9.8	3.1	14.4
Gemiddeld maximum	1947	3.0	0.1	9.2	16.4	21.8	25.0	26.5	28.0	23.9	16.2	10.4	6.4	15.6
	1948	8.5	7.2	14.3	16.1	19.5	21.5	21.5	22.5	20.2	15.2	10.8	7.4	15.4
Minimum moyen	1945	-6.3	3.0	4.2	5.7	9.5	11.3	12.8	12.5	11.0	8.1	2.8	0.8	6.3
	1946	-2.3	1.8	1.6	5.1	7.9	9.8	13.0	11.6	11.3	6.5	4.1	0.8	5.9
Gemiddeld minimum	1947	-3.6	-6.7	1.4	5.8	10.0	12.7	13.8	14.2	9.9	5.5	4.0	1.3	5.7
	1948	2.8	0.1	3.4	5.5	8.2	10.4	12.3	12.3	10.4	6.0	2.7	0.9	6.2
Moyenne	1945	-2.0	6.6	8.2	10.9	14.7	16.7	18.7	16.5	15.1	11.9	5.3	3.9	10.5
	1946	-0.5	5.0	5.4	10.9	12.9	14.2	17.9	15.6	14.8	9.5	6.8	0.1	9.5
Gemiddelde	1947	-0.1	-3.2	5.1	10.6	16.0	18.1	19.2	20.6	17.1	10.2	6.8	3.9	10.4
	1948	5.6	3.2	8.5	10.2	13.6	15.3	16.5	16.5	14.4	9.8	6.2	4.2	10.3
Maximum absolu	1945	5.4	15.1	23.5	25.9	32.0	32.4	35.1	31.2	27.2	22.0	15.3	13.6	35.1
	1946	9.7	11.9	21.7	26.0	24.8	27.0	32.4	31.8	27.0	24.4	15.9	9.9	32.4
Absoluut maximum	1947	15.3	8.3	17.3	23.0	31.0	38.8	34.9	35.7	31.1	25.4	16.1	12.0	38.8
	1948	12.9	13.1	19.8	26.4	26.4	31.6	33.6	28.3	28.0	22.9	15.6	14.4	33.6
Minimum absolu	1945	-13.9	-1.4	-1.0	0.2	0.1	4.3	8.8	8.5	6.5	1.5	-2.7	-10.5	-13.9
	1946	-8.9	-4.3	-4.4	-1.9	0.3	6.4	8.3	7.4	6.9	-2.9	-2.5	-13.4	-13.4
Absoluut minimum	1947	-14.5	-11.8	-7.5	-0.3	4.2	7.2	8.2	9.8	3.9	-2.7	-2.2	-5.6	-14.5
	1948	-2.2	-10.9	-2.0	0.3	1.6	4.5	5.9	6.0	3.8	-1.7	-4.0	-9.0	-10.9
	1949	-3.0	-7.2	-7.3	-1.3	-0.6	2.4	6.1	4.4	8.6	-4.4	-3.9	-4.1	-7.3

II. Jours de forte chaleur. — II. Dagen met grote hitte.

25 degrés et plus	1945	—	—	—	2	11	12	16	4	3	—	—	—	48
	1946	—	—	—	4	—	1	12	3	4	—	—	—	24
25 graden en meer	1947	—	—	—	—	12	12	19	25	17	1	—	—	86
	1948	—	—	—	2	3	7	9	5	4	—	—	—	30
	1949	—	—	—	3	—	4	18	14	12	—	—	—	51

III. Jours de gelée. — III. Dagen met vorst.

Nombre total	1945	30	4	2	—	—	—	—	—	—	—	5	10	51
	1946	24	7	13	3	—	—	—	—	—	2	4	12	65
Totaal aantal	1947	21	27	5	—	—	—	—	—	—	4	8	11	76
	1948	6	12	5	—	—	—	—	—	—	2	11	12	48
- 5 degrés et au dessous	1945	20	—	—	—	—	—	—	—	—	—	—	—	24
	1946	11	—	—	—	—	—	—	—	—	—	—	—	21
- 5 graden en minder	1947	12	22	4	—	—	—	—	—	—	—	—	—	39
	1948	—	8	—	—	—	—	—	—	—	—	—	—	14
	1949	—	2	5	—	—	—	—	—	—	—	—	—	7

IV. Jours où l'on a recueilli de l'eau (a). — IV. Dagen met atmosferische neerslag (a).

Nombre total	1945	16	20	12	15	17	17	15	23	17	13	15	24	204
	1946	12	22	14	11	11	17	13	20	19	17	22	16	202
Totaal aantal	1947	13	13	27	14	12	16	16	4	15	17	22	23	183
	1948	27	16	9	18	17	22	19	23	16	13	14	15	209
Quantité d'eau tombée (en millimètres)	1945	60	64	37	46	103	50	51	133	57	36	41	69	747
	1946	80	149	55	44	72	77	63	94	58	61	49	60	862
Regenval in millimeters	1947	23	18	103	66	35	35	97	18	38	22	81	94	630
	1948	125	42	38	58	52	98	130	58	40	45	45	63	794
	1949	28	20	47	48	54	22	20	57	38	58	55	74	521

(a) Les jours où l'on recueille de l'eau sont ceux où le pluviomètre marque au moins 0 mm 1.

(a) Onder de dagen met atmosferische neerslag verstaat men de dagen waarop de regenmeter ten minste 0 mm 1 aanwijst.

Climatologie - 1949 - Klimatologie.

(Source : Institut royal météorologique de Belgique)

(Bron : Koninklijk Weerkundig Instituut van België)

ÉLÉMENTS CLIMATOLOGIQUES KLIMATOLOGISCHE GEGEVENS	Janvier Januari	Février Februari	Mars Maart	Avril April	Mai Mei	Juin Juni	Juillet Juli	Août Augustus	Septembre September	Octobre October	Novembre November	Décembre December	L'année Het jaar
--	--------------------	---------------------	---------------	----------------	------------	--------------	-----------------	------------------	------------------------	--------------------	----------------------	----------------------	---------------------

I. Institut royal météorologique de Belgique, à Uccle (altitude : 100 mètres).

I. Koninklijk weerkundig Instituut van België, te Ukkel (hoogte : 100 meter).

<i>Température centigrade</i> <i>Temperatuur in graden Celsius.</i>														
Maximum moyen. — Gemiddeld maximum	7.7	9.1	9.3	17.4	17.2	21.2	25.5	24.3	24.4	17.8	9.0	7.8	15.9	
Minimum moyen. — Gemiddeld minimum	1.2	0.7	-0.4	6.1	6.8	8.8	11.9	11.9	13.3	7.8	1.4	0.7	5.9	
Moyenne. — Gemiddelde	4.2	4.8	4.2	11.4	11.7	14.7	18.5	17.7	17.9	12.0	5.1	4.0	10.5	
Maximum absolu. — Absoluut maximum	14.0	17.1	18.7	28.7	24.0	29.1	34.9	32.0	33.5	24.6	13.8	12.6	34.9	
Minimum absolu. — Absoluut minimum	-3.0	-7.2	-7.3	-1.3	-0.6	2.4	6.1	4.4	8.6	-4.4	-3.9	-4.1	-7.3	
<i>Nombre de jours de — Aantal dagen met</i>														
Forte chaleur { 25° et plus — en meer	—	—	—	3	—	4	18	14	12	—	—	—	51	
Grote hitte { 30° et plus — en meer	—	—	—	—	—	—	5	3	2	—	—	—	10	
Gelée. — Vorst	14	11	15	2	1	—	—	—	—	3	11	15	72	
Forte gelée { -5° et au-dessous. — en minder.	—	2	5	—	—	—	—	—	—	—	—	—	7	
Hevige vorst { -10° » »	—	—	—	—	—	—	—	—	—	—	—	—	—	
Hevige vorst { -15° » »	—	—	—	—	—	—	—	—	—	—	—	—	—	
<i>Nombre de jours — Aantal dagen</i>														
Où l'on a recueilli de l'eau (a)	17	12	13	17	20	8	7	14	12	13	17	19	169	
Met atmosferische neerslag (a)	17	12	13	17	20	8	7	14	12	13	17	18	168	
De pluie. — Met regen	2	2	6	1	—	—	—	—	—	—	—	2	13	
De neige. — Met sneeuw	—	—	—	1	—	—	—	—	—	—	—	—	1	
De grêle. — Met hagel	28	20	47	48	54	22	20	57	38	58	55	74	521	
Quantité d'eau tombée (millimètres)	Regenval in millimeter.	85	125	153	228	201	263	282	242	184	149	89	57	2,058
Nombre mensuel d'heures de soleil	Maandelijks aantal uren zonneshijn.													

II. Brugge (hoogte : 12 meter). — II. Bruges (altitude : 12 mètres).

<i>Température centigrade</i> <i>Temperatuur in graden Celsius.</i>													
Maximum moyen. — Gemiddeld maximum ...	7.6	9.0	8.4	16.2	15.7	19.2	23.5	22.6	23.2	16.8	8.6	7.7	14.9
Minimum moyen. — Gemiddeld minimum	1.4	0.6	0.8	5.6	6.6	8.4	12.4	12.2	13.0	7.3	2.2	1.9	6.0
Moyenne. — Gemiddelde	4.5	4.9	4.6	10.8	11.1	13.8	17.9	17.5	18.1	12.2	5.4	5.0	10.5
Maximum absolu. — Absoluut maximum	11.0	14.7	18.0	27.8	22.0	27.8	33.1	28.5	34.2	21.7	13.3	12.3	34.2
Minimum absolu. — Absoluut minimum	-4.3	-8.3	-7.3	-1.2	-0.2	3.7	6.4	7.8	8.4	-5.0	-5.0	-3.8	-8.3
<i>Nombre de jours de — Aantal dagen met</i>													
Forte chaleur { 25° et plus. — en meer	—	—	—	2	—	2	10	10	5	—	—	—	29
Grote hitte { 30° » »	—	—	—	—	—	—	2	—	3	—	—	—	5
Gelée. — Vorst	10	5	11	2	6	—	—	—	—	3	5	8	50
Forte gelée { -5° et au-dessous. — en minder	—	4	3	—	—	—	—	—	—	1	2	—	10
Hevige vorst { -10° » »	—	—	—	—	—	—	—	—	—	—	—	—	—
Hevige vorst { -15° » »	—	—	—	—	—	—	—	—	—	—	—	—	—
<i>Nombre de jours — Aantal dagen</i>													
Où l'on a recueilli de l'eau (a)	16	9	16	12	18	6	8	10	17	13	18	21	164
Met atmosferische neerslag (a)	16	9	12	12	18	6	8	10	17	13	18	18	157
De pluie. — Met regen	—	1	2	—	—	—	—	—	—	—	—	—	3
De neige. — Met sneeuw	—	—	2	—	—	—	—	—	—	—	—	3	5
De grêle. — Met hagel	35	26	40	56	61	27	74	58	36	103	57	76	649
Quantité d'eau tombée (millimètres)	Regenval in millimeter												

(a) Les jours où l'on recueille de l'eau sont ceux où le pluviomètre marque au moins 0 mm l.

(a) Onder de dagen met atmosferische neerslag verstaat men de dagen waarop de regenmeter ten minste 0 mm l aanwijst.

Climatologie (suite) — 1949 — Klimatologie (vervolg).

ÉLÉMENTS CLIMATOLOGIQUES KLIMATOLOGISCHE GEGEVENS	Janvier Januari	Février Februari	Mars Maart	Avril April	Mai Mei	Jun Juni	Juillet Juli	Août Augustus	Septembre September	Octobre October	Novembre November	Décembre December	L'année Het jaar
--	--------------------	---------------------	---------------	----------------	------------	-------------	-----------------	------------------	------------------------	--------------------	----------------------	----------------------	---------------------

III. Gerdingen-Bree (haogte : 63 meter — altitude : 63 mètres).

<i>Température centigrade.</i> <i>Temperatuur in graden Celsius.</i>													
Maximum moyen. — Gemiddeld maximum ...	6.8	8.5	9.4	16.4	17.8	21.3	25.7	24.2	24.2	17.4	8.4	7.2	15.6
Minimum moyen. — Gemiddeld minimum ...	0.9	0.2	-1.0	5.7	6.0	7.8	11.0	12.1	12.7	7.4	2.0	1.9	5.6
Moyenne. — Gemiddelde	4.4	4.5	4.2	12.3	13.2	16.1	20.0	19.0	18.1	12.1	5.4	5.2	11.2
Maximum absolu. — Absoluut maximum	11.7	16.2	19.5	29.6	26.7	29.6	33.8	31.6	34.9	24.8	13.3	11.9	34.9
Minimum absolu. — Absoluut minimum	-3.5	-9.0	-9.8	-1.0	-1.5	2.2	5.1	4.8	7.9	-7.0	-5.0	-4.2	-9.8
<i>Nombre de jours de — Aantal dagen met :</i>													
Forte chaleur } 25° et plus. — en meer	—	—	—	4	1	4	17	16	12	—	—	—	54
Grote hitte } 30° » »	—	—	—	—	—	—	6	2	2	—	—	—	10
Gelée. — Vorst	13	12	16	5	3	—	—	—	—	4	7	13	73
Forte gelée } - 5° et au-dessous. — en minder	—	4	6	—	—	—	—	—	—	1	2	—	13
Hevige vorst } -10° » »	—	—	—	—	—	—	—	—	—	—	—	—	—
Hevige vorst } -15° » »	—	—	—	—	—	—	—	—	—	—	—	—	—
<i>Nombre de jours — Aantal dagen :</i>													
Où l'on a recueilli de l'eau (a)	16	11	10	14	20	11	9	12	11	16	20	23	173
<i>Met atmosferische neerslag (a).</i>													
De pluie. — Met regen	13	10	6	12	20	11	9	12	11	16	20	23	163
De neige. — Met sneeuw	3	1	4	1	—	—	—	—	—	—	—	—	9
De grêle. — Met hagel	—	—	—	1	—	—	—	—	—	—	—	—	1
Quantité d'eau tombée (millimètres)	35	35	56	41	57	36	46	44	70	45	69	94	628
Regenval in millimeter.													

IV. Rochefort (altitude : 190 mètres — haogte : 190 meter).

<i>Température centigrade.</i> <i>Temperatuur in graden Celsius.</i>													
Maximum moyen. — Gemiddeld maximum ...	7.1	8.3	9.9	17.9	16.7	20.1	24.8	23.8	24.7	17.8	8.3	6.4	16.3
Minimum moyen. — Gemiddeld minimum ...	-1.0	-3.5	-3.3	3.6	4.7	6.6	8.9	9.8	11.4	5.4	0.1	0.0	3.6
Moyenne. — Gemiddelde	3.0	2.4	3.3	10.8	10.7	13.4	16.9	16.8	18.1	11.6	4.2	3.2	9.5
Maximum absolu. — Absoluut maximum	14.4	16.1	23.6	30.6	24.4	29.3	35.2	30.3	32.3	25.0	12.5	11.6	35.2
Minimum absolu. — Absoluut minimum	-9.2	-11.4	-14.6	-5.2	-3.5	0.0	0.9	1.3	4.2	-6.9	-8.8	-7.1	-14.6
<i>Nombre de jours de — Aantal dagen met :</i>													
Forte chaleur } 25° et plus. — en meer	—	—	—	4	—	4	14	13	16	1	—	—	52
Grote hitte } 30° » »	—	—	—	1	—	—	4	3	2	—	—	—	10
Gelée. — Vorst	16	22	22	8	5	—	—	—	—	4	16	17	110
Forte gelée } - 5° et au-dessous. — en minder	9	10	8	1	—	—	—	—	—	1	5	6	40
Hevige vorst } -10° » »	—	4	4	—	—	—	—	—	—	—	—	—	8
Hevige vorst } -15° » »	—	—	—	—	—	—	—	—	—	—	—	—	—
<i>Nombre de jours — Aantal dagen :</i>													
Où l'on a recueilli de l'eau (a)	20	12	10	16	21	11	13	18	17	15	18	18	189
<i>Met atmosferische neerslag (a)</i>													
De pluie. — Met regen	15	9	7	14	20	11	13	18	17	15	18	16	173
De neige. — Met sneeuw	5	2	3	2	—	—	—	—	—	—	—	2	14
De grêle. — Met hagel	—	1	—	—	1	—	—	—	—	—	—	—	2
Quantité d'eau tombée (millimètres)	34	44	54	52	111	51	24	98	90	51	64	84	757
Regenval in millimeter.													

(a) Voir page précédente.

(a) Zie voorgaande bladzijde.

Développement des frontières. — Lengte der grenzen.

(Source : Institut géographique militaire)

(Bron : Militair geografisch Instituut)

Frontière maritime : Mer du Nord, à l'Ouest. — Zeegrens : Noordzee, ten Westen	65.5 km.
Frontière hollandaise (346 km. au Nord et 103.5 km. Limbourg hollandais). — Nederlandse grens (346 km. ten Noorden en 103.5 km. Nederlandsch-Limburg)	449.5 km.
Frontière allemande, à l'Est. — Duitse grens, ten Oosten	161.5 km.
Frontière luxembourgeoise grand-ducale, à l'Est. — Grens van het Groothertogdom Luxemburg, ten Oosten	148.0 km.
Frontière française, au Sud et à l'Ouest. — Franse grens, ten Zuiden en ten Westen	620.0 km.
Total :	1,444.5 km.

Divisions administratives et judiciaires — Administratieve en gerechtelijke indeling.

31. XII. 1949.

Divisions territoriales	Antwerpen Anvers	Brabant	West-Vlaanderen Flandre occidentale	Oost-Vlaanderen Flandre orientale	Hainaut Henegouwen	Liège Luik	Limbourg Limbourg	Luxembourg Luxemburg	Namur Namen	Le Royaume Het Rijk	Indeling van het grondgebied
Arrondissements judiciaires	3	3	4	3	3	3	2	3	2	26	Gerechtelijke arrondissementen.
Cantons judiciaires	23	31	31	34	34	29	13	20	15	230	Gerech. kantons.
Arrondissements administratifs ..	3	3	8	6	6	4	3	5	3	41	Administrat. arrondissementen.
Cantons électoraux	19	25	27	32	33	28	13	20	14	211	Kieskantons.
Communes	151	348	253	297	443	372	206	233	366	2,669	Gemeenten.

Accroissement de la population — Toeneming der bevolking.

ANNÉES	Antwerpen Anvers	Brabant	West-Vlaanderen Flandre occidentale	Oost-Vlaanderen Flandre orientale	Hainaut Henegouwen	Liège Luik	Limbourg Limbourg	Luxembourg Luxemburg	Namur Namen	Le Royaume Het Rijk	JAREN
--------	------------------	---------	-------------------------------------	-----------------------------------	--------------------	------------	-------------------	----------------------	-------------	---------------------	-------

Population — Bevolking :

au 31-12-1831 (a) .	349,942	561,828	608,226	742,973	613,179	375,030	160,090	160,762	213,784	3,785,814	op 31-12-1831 (a).
au 31-12-1930 (b) ..	1,173,363	1,680,065	901,588	1,149,199	1,270,231	973,031	367,642	220,920	355,965	8,092,004	op 31-12-1930 (b).
au 31-12-1947 (b) ..	1,281,333	1,798,468	996,449	1,217,280	1,224,800	963,851	460,446	213,478	356,090	8,512,195	op 31-12-1947 (b).
au 31-12-1949	1,301,217	1,822,834	1,006,357	1,226,602	1,242,422	972,619	480,502	214,456	358,075	8,625,084	op 31-12-1949.

Augmentation ou diminution — Toeneming of vermindering :
Chiffres absolus — Absolute cijfers.

de 1831-1930	823,421	1,118,237	293,362	406,226	657,052	598,001	207,552	60,158	142,181	4,306,190	van 1831-1930.
de 1930-1947 (b) ..	107,970	118,403	94,861	68,081	-45,431	-9,180	92,804	-7,442	125	420,191	van 1930-1947 (b).
de 1947-1949	19,884	24,366	9,908	9,322	17,622	8,768	20,056	978	1,985	112,889	van 1947-1949.

Pourcentages — Percentages :

de 1831-1930	235	199	48	55	107	159	130	37	67	114	van 1831-1930.
de 1930-1947	8.43	6.58	9.52	5.59	-3.71	-0.95	20.15	-3.49	0.04	4.94	van 1930-1947.
de 1947-1949	1.55	1.35	0.99	0.77	1.44	0.91	4.36	0.46	0.56	1.33	van 1947-1949.

(a) Non compris la population des parties du Limbourg et du Luxembourg cédées à la Hollande par les traités du 19 avril 1839. — (b) Recensement général.

(a) De bij de verdragen van 19 April 1839 aan Nederland afgestane gedeelten van Limburg en Luxemburg niet inbegrepen. — (b) Algemene volkstelling.

Morcellement du territoire. — Grondverbrokking.

(Source : Ministère des Finances)

(Bron : Ministerie van Financiën)

SPÉCIFICATIONS OPSOMMING	Antwerpen Anvers	Brabant	West- Vlaanderen Flandre occidentale	Oost- Vlaanderen Flandre orientale	Hainaut Henegouwen	Liège Luik	Limburg Limbourg	Luxem- bourg Luxemburg	Namur Namen	Le Royaume Het Rijk
-----------------------------	---------------------	---------	---	---	-----------------------	---------------	---------------------	------------------------------	----------------	------------------------

A. Parcelles cadastrales. — A. Kadastrale percelen.

Nombres absolus Absolute cijfers	1946	792,324	1,107,184	920,853	1,103,043	1,157,778	933,867	611,294	819,969	650,782	8,097,094
	1947	796,791	1,112,047	928,259	1,105,938	1,156,949	935,578	617,377	821,214	651,662	8,125,815
	1948	802,700	1,128,301	932,414	1,107,828	1,159,400	938,552	618,125	822,477	652,484	8,162,281
	1949	810,410	1,128,061	938,833	1,113,305	1,163,179	944,330	626,058	823,734	653,781	8,201,691
Par 100 hectares Per 100 hectaren	1946	277	337	285	371	311	236	254	186	178	265
	1947	279	339	287	372	311	237	256	186	178	266
	1948	281	344	288	373	312	238	257	186	178	268
	1949	283	344	290	374	312	240	260	186	179	269

B. Articles des rôles fonciers (a). — Artikels der grondbelastingkohieren (a).

Nombres absolus Absolute cijfers	1946	243,937	406,320	223,599	292,857	331,425	248,261	130,953	107,839	121,316	2,106,507
	1947	247,006	411,058	226,408	295,895	332,524	249,528	133,403	109,114	122,097	2,127,033
	1948	251,677	417,091	230,186	300,128	333,961	251,494	135,987	110,414	122,971	2,153,909
	1949	257,705	423,125	235,762	305,015	336,388	254,747	140,448	111,774	123,912	2,188,876
Par 1,000 habitants Per 1,000 inwoners	1946	193	228	226	242	278	266	293	506	345	251
	1947	193	229	227	243	271	259	290	511	343	250
	1948	194	230	230	245	268	258	286	516	344	250
	1949	198	232	234	249	271	262	292	521	346	254

(a) Les propriétaires sont inscrits dans les rôles de chaque commune où ils possèdent des immeubles.

(a) De eigenaars staan ingeschreven in de kohieren van elke gemeente waar zij immobilien bezitten.

Nombre de communes. — Aantal gemeenten.

ANNÉES JAREN	Antwerpen Anvers	Brabant	West- Vlaanderen Flandre occidentale	Oost- Vlaanderen Flandre orientale	Hainaut Henegouwen	Liège Luik	Limburg Limbourg	Luxem- bourg Luxemburg	Namur Namen	Le Royaume Het Rijk
1880	152	341	250	296	437	338	206	211	352	2,583
1900	152	344	248	298	441	342	206	225	361	2,617
1910	152	344	249	298	443	342	206	231	364	2,629
1920	152	346	252	298	444	344	206	231	365	2,638 (a)
1930	151	348	253	297	444	373	206	233	366	2,671
1949	151	348	253	297	443	372	206	233	366	2,669

(a) Non compris les 30 communes des cantons d'Eupen-Malmédy et Saint-Vith.

(a) De 30 gemeenten der kantons Eupen-Malmedy en Sankt-Vith niet inbegrepen

Créations, suppressions et changements de limites de communes (a).

Oprichting en opheffing van gemeenten en wijziging van gemeentegrenzen (a).

COMMUNES	1831 1900	1901 1929	1930 1939	1940 1948	1949	1831 1949	GEMEENTEN
Créées	125	(c) 31	—	—	1	157	Opgericht.
Supprimées	4	6	2	—	2	14	Opgeheven.
Dont les limites ont été modifiées (b)	352	143	60	—	5	560	Waarvan de grenzen gewijzigd werden (b).

(a) Non compris les communes cédées à la Hollande par les traités du 19 avril 1839 (124 du Limbourg et 119 du Luxembourg). — (b) Non compris les communes dont une partie du territoire est détachée pour la création de nouvelles communes.

— (c) Y compris Moresnet-Neutre, annexé sous le nom de « La Calamine » en 1919.

(a) De bij de verdragen van 19 April 1839 aan Nederland afgestane gemeenten (124 uit Limburg en 119 uit Luxemburg) niet inbegrepen. — (b) De gemeenten die een deel van hun grondgebied afgestaan hebben tot oprichting van nieuwe gemeenten, niet inbegrepen. — (c) Met inbegrip van Neutraal-Moresnet dat in 1919 geannexeerd werd onder de benaming « Kalmis ».

Répartition des communes d'après leur population.

Indeling van de gemeenten naar haar bevolking.

(Source : Recensements généraux)

(Bron : Algemene volkstellingen)

GROUPEMENT D'APRES LA POPULATION au 31 décembre 1947 GROEPERING NAAR DE BEVOLKING op 31 December 1947	Antwerpen Anvers	Brabant	West-Vlaanderen Flandre occidentale	Oost-Vlaanderen Flandre orientale	Hainaut Henegouwen	Liège Luik	Limbourg Limburg	Luxembourg Luxemburg	Namur Namen	Le Royaume Het Rijk
	Moins de 300 habitants Minder dan 300 inwoners.	1	7	11	3	33	32	16	26	74
300 à moins de 500 habitants tot min. dan 1,000 » »	1	29	15	13	48	57	25	48	96	332
500 » » 1,000 » »	6	68	36	55	118	101	53	97	111	645
1,000 » » 2,000 » »	32	100	61	73	105	85	54	46	55	611
2,000 » » 3,000 » »	23	47	35	50	42	31	21	8	13	270
3,000 » » 5,000 » »	35	45	39	48	34	33	14	6	8	262
5,000 » » 10,000 » »	29	23	37	35	30	19	18	1	8	200
10,000 » » 15,000 » »	7	8	11	9	20	7	2	1	—	65
15,000 » » 20,000 » »	6	6	2	5	4	4	1	—	—	28
20,000 » » 25,000 » »	1	1	1	1	5	—	—	—	—	9
25,000 » » 50,000 » »	6	6	4	4	4	3	2	—	1	30
50,000 » » 100,000 » »	3	6	1	—	—	—	—	—	—	10
100,000 habitants et plus inwoners en meer.	1	2	—	1	—	1	—	—	—	5
Tot. :	151	348	253	297	443	373	206	233	366	2,670

GROUPEMENT D'APRES LA POPULATION au 31 décembre GROEPERING NAAR DE BEVOLKING op 31 December	LE ROYAUME — HET RIJK						
	Nombre de communes en : Aantal gemeenten in :					Population au 31 décembre Bevolking op 31 December	
	1846	1900	1910	1920	1930	1930	1947
Moins de 300 habitants Minder dan 300 inwoners.	208	145	150	199	183	39,687	43,050
300 à moins de 500 habitants tot min. dan 1,000 » »	339	306	300	294	304	120,041	131,401
500 » » 1,000 » »	756	734	701	702	685	494,535	465,923
1,000 » » 2,000 » »	694	705	697	669	660	924,888	864,009
2,000 » » 3,000 » »	249	270	265	256	264	634,888	658,608
3,000 » » 5,000 » »	163	230	243	241	261	984,282	1,009,478
5,000 » » 10,000 » »	81	139	169	168	179	1,182,074	1,368,666
10,000 » » 15,000 » »	15	42	45	48	64	759,472	762,047
15,000 » » 20,000 » »	3	14	18	18	19	321,002	484,829
20,000 » » 25,000 » »	5	7	10	12	13	292,052	201,427
25,000 » » 50,000 » »	4	15	20	19	27	938,828	999,308
50,000 » » 100,000 » »	2	6	7	7	7	460,738	629,403
100,000 habitants et plus. — inwoners en meer	2	4	4	5	5	939,517	894,046
Tot. :	2,521	2,617	2,629	2,638	2,671	8,092,004	8,512,195

Etendue territoriale et population par arrondissement administratif.
au 31 décembre 1947 (recensement général).

Uitgestrektheid van het grondgebied en bevolking per administratief arrondissement.
op 31 December 1947 (algemene volkstelling).

PROVINCES ET ARRONDISSEMENTS ADMINISTRATIFS	Superficie Oppervlakte (hectares) (a)	Population Bevolking			Habitants par km2 Inwoners per km2			PROVINCIES EN ADMINISTRATIEVE ARRONDISSEMENTEN
		Hommes Mannen	Femmes Vrouwen	Total Totaal	1920	1930	1947	
Anvers	100,090	383,239	401,074	784,313	656	744	784	Antwerpen.
Malines	50,363	124,695	124,326	249,021	413	454	494	Mechelen.
Turnhout	135,605	126,605	121,394	247,999	126	147	183	Turnhout.
<i>Anvers :</i>	286,058	634,539	646,794	1,281,333	359	410	448	<i>Antwerpen.</i>
Bruxelles	110,607	610,463	689,462	1,299,925	973	1,081	1,175	Brussel.
Louvain	112,928	158,683	157,994	316,677	240	262	280	Leuven.
Nivelles	104,821	89,628	92,238	181,866	164	173	174	Nijvel.
<i>Brabant :</i>	328,356	858,774	939,694	1,798,468	463	512	548	<i>Brabant.</i>
Bruges	65,582	97,428	101,968	199,396	257	267	304	Brugge.
Dixmude	34,340	24,139	24,113	48,252	113	134	141	Diksmuide.
Ypres	61,056	61,119	62,159	123,278	141	195	202	Ieper.
Courtrai	44,327	135,731	138,532	274,263	479	553	619	Kortrijk.
Ostende	29,641	52,691	54,963	107,654	301	330	363	Oostende.
Roulers	29,720	61,853	62,796	124,649	321	367	419	Roeselare.
Tielt	30,487	36,732	37,505	74,237	235	228	244	Tielt.
Furnes	28,347	21,981	22,739	44,720	137	143	158	Veurne.
<i>Flandre occidentale :</i>	323,500	491,674	504,775	996,449	249	279	308	<i>West-Vlaanderen.</i>
Alost	47,123	117,815	120,628	238,443	443	470	506	Aalst.
Termonde	34,145	80,415	80,185	160,600	399	435	470	Dendermonde.
Eeklo	36,002	39,882	38,619	78,501	189	199	218	Eeklo.
Gand	91,676	214,420	226,444	440,864	447	460	481	Geñt.
Audenarde	41,264	57,018	58,055	115,073	272	275	279	Oudenaarde.
Saint-Nicolas	47,564	92,017	91,782	183,799	345	367	386	Sint-Niklaas.
<i>Flandre orientale :</i>	297,774	601,567	615,713	1,217,280	369	387	409	<i>Oost-Vlaanderen.</i>
Ath	49,329	39,745	39,462	79,207	173	169	161	Aat.
Charleroi	56,099	220,361	214,730	435,091	765	806	776	Charleroi.
Mons	61,123	131,405	127,991	259,396	423	440	424	Bergen.
Soignies	55,012	85,639	81,299	166,938	294	312	303	Zinnik.
Thuin	90,823	67,603	67,283	134,886	148	154	149	Thuin.
Tournai	60,021	73,045	76,237	149,282	254	259	249	Doornik.
<i>Hainaut :</i>	372,407	617,798	607,002	1,224,800	328	341	329	<i>Henegouwen.</i>
Huy	72,136	46,348	47,123	93,471	136	136	130	Hoei.
Liège	75,776	279,636	284,728	564,364	686	743	745	Luik.
Verviers	204,216	115,188	121,408	236,596	173	117	116	Verviers.
Waremme	41,867	34,663	34,757	69,420	172	171	166	Borgworm.
<i>Liège :</i>	393,995	475,835	488,016	963,851	297	246	245	<i>Luik.</i>
Hasselt	90,899	114,534	104,705	219,239	144	187	241	Hasselt.
Maaseik	86,131	53,705	51,179	104,884	80	92	122	Maaseik.
Tongres	63,765	70,517	65,806	136,323	161	185	214	Tongeren.
<i>Limbourg :</i>	240,795	238,756	221,690	460,446	125	153	191	<i>Limburg.</i>
Arlon	32,050	20,110	20,065	40,175	125	130	125	Aarlen.
Bastogne	98,978	19,253	18,707	37,960	43	41	38	Bastenaken.
Marche-en-Famenne ..	93,663	20,077	20,797	40,874	46	45	44	Marche-en-Famenne.
Neufchâteau	145,075	27,082	27,510	54,592	39	38	38	Neufchâteau.
Virton	72,031	19,575	20,302	39,877	57	57	55	Virton.
<i>Luxembourg :</i>	441,797	106,097	107,381	213,478	51	50	48	<i>Luxemburg.</i>
Dinant	157,081	41,952	43,769	85,721	55	55	55	Dinant.
Namur	112,442	104,881	109,140	214,021	182	187	190	Namen.
Philippeville	96,502	27,855	28,493	56,348	59	61	58	Philippeville.
<i>Namur :</i>	366,025	174,688	181,402	356,090	95	97	97	<i>Namur.</i>
<i>Le Royaume :</i>	3,050,707	4,199,728	4,312,467	8,512,195	251	265	279	<i>Het Rijk.</i>

(a) Renseignements fournis par le Ministère des Finances.

(a) Inlichtingen verstrekt door het Ministerie van Financiën.

Population par arrondissement administratif.

Bevolking per administratief arrondissement.

(Situation au 31 décembre. — Toestand op 31 December.)

PROVINCES ET ARRONDISSEMENTS ADMINISTRATIFS	1947 (a)	1948	1949			PROVINCIES EN ADMINISTRATIEVE ARRONDISSEMENTEN
	Total Totaal	Total Totaal	Hommes Mannen	Femmes Vrouwen	Total Totaal	
Anvers	784,313	794,280	387,336	406,693	794,029	Antwerpen.
Malines	249,021	251,083	126,462	126,195	252,657	Mechelen.
Turnhout	247,999	251,324	129,873	124,668	254,531	Turnhout.
<i>Anvers :</i>	1,281,333	1,296,687	643,671	657,546	1,301,217	<i>Antwerpen.</i>
Bruxelles	1,299,925	1,308,831	618,730	698,312	1,317,042	Brussel.
Louvain	316,677	319,153	161,011	160,526	321,537	Leuven.
Nivelles	181,866	183,346	90,530	93,725	184,255	Nijvel.
<i>Brabant :</i>	1,798,468	1,811,330	870,271	952,563	1,822,834	<i>Brabant.</i>
Bruges	199,396	200,850	98,506	103,027	201,533	Brugge.
Dixmude	48,252	48,364	24,124	24,231	48,355	Diksmuide.
Ypres	123,278	123,785	61,453	62,366	123,819	Ieper.
Courtrai	274,263	276,515	137,280	140,236	277,516	Kortrijk.
Ostende	107,654	108,521	53,509	55,772	109,281	Oostende.
Roulers	124,649	125,456	62,581	63,432	126,013	Roeselare.
Tielt	74,237	74,517	36,952	37,660	74,612	Tielt.
Furnes	44,720	44,896	22,241	22,987	45,228	Veurne.
<i>Flandre occidentale :</i>	996,449	1,002,904	496,646	509,711	1,006,357	<i>West-Vlaanderen.</i>
Alost	238,443	239,686	118,974	121,900	240,874	Aalst.
Termonde	160,600	161,766	81,509	80,918	162,427	Dendermonde.
Eeklo	78,501	78,753	40,048	39,030	79,078	Eeklo.
Gand	440,864	442,792	215,732	227,954	443,686	Gent.
Audenarde	115,073	114,990	56,864	58,061	114,925	Oudenaarde.
Saint-Nicolas	183,799	185,086	92,891	92,721	185,612	Sint-Niklaas.
<i>Flandre orientale :</i>	1,217,280	1,223,073	606,018	620,584	1,226,602	<i>Oost-Vlaanderen.</i>
Ath	79,207	79,416	39,458	39,730	79,188	Aat.
Charleroi	435,091	445,229	222,865	219,704	442,569	Charleroi.
Mons	259,396	265,356	134,191	131,630	265,821	Bergen.
Soignies	166,938	170,521	85,843	82,680	168,523	Zinnik.
Thuin	134,886	136,778	68,309	68,130	136,439	Thuin.
Tournai	149,282	149,999	73,423	76,459	149,882	Doornik.
<i>Hainaut :</i>	1,224,800	1,247,299	624,089	618,333	1,242,422	<i>Henegouwen.</i>
Huy	93,471	94,000	46,498	47,552	94,050	Hoei.
Liège	564,364	573,176	281,829	289,895	571,724	Luik.
Verviers	236,596	237,334	115,332	122,115	237,447	Verviers.
Waremmé	69,420	69,401	34,616	34,782	69,398	Borgworm.
<i>Liège :</i>	963,851	973,911	478,275	494,344	972,619	<i>Luik.</i>
Hasselt	219,239	228,850	120,517	110,190	230,707	Hasselt.
Maaseik	104,884	107,560	56,264	53,107	109,371	Maaseik.
Tongres	136,323	139,306	72,677	67,747	140,424	Tongeren.
<i>Limbourg :</i>	460,446	475,716	249,458	231,044	480,502	<i>Limburg.</i>
Arlon	40,175	40,490	20,375	20,387	40,762	Aarlen.
Bastogne	37,960	38,091	19,318	18,812	38,130	Bastenaken.
Marche-en-Famenne	40,874	40,730	20,083	20,766	40,849	Marche-en-Famenne.
Neufchâteau	54,592	54,577	27,167	27,610	54,777	Neufchâteau.
Virton	39,877	40,029	19,613	20,325	39,938	Virton.
<i>Luxembourg :</i>	213,478	213,917	106,556	107,900	214,456	<i>Luxemburg.</i>
Dinant	85,721	86,018	41,906	43,963	85,869	Dinant.
Namur	214,021	215,069	105,367	110,082	215,449	Namen.
Philippeville	56,348	56,687	28,071	28,686	56,757	Philippeville.
<i>Namur :</i>	356,090	357,774	175,344	182,731	358,075	<i>Namen.</i>
<i>Le Royaume :</i>	8,512,195	8,602,611	4,250,328	4,374,756	8,625,084	<i>Het Rijk.</i>

**Population par ressort de cour d'appel, arrondissement judiciaire et canton de justice de paix.
Bevolking per gebied van hof van beroep, gerechtelijk arrondissement
en vredegeretshkanton.**

Arrondissements judiciaires et cantons de justice de paix Gerechtelijke arrondissementen en vredegeretshkantons	Nombre de communes en 1949 Aantal gemeenten in 1949	Population au 31 décembre Bevolking op 31 December		Arrondissements judiciaires et cantons de justice de paix Gerechtelijke arrondissementen en vredegeretshkantons	Nombre de communes en 1949 Aantal gemeenten in 1949	Population au 31 décembre Bevolking op 31 December	
		1948	1949			1948	1949
Ressort de la Cour d'appel de Bruxelles. Gebied van het Hof van beroep te Brussel.				Arrondissement judiciaire de Nivelles. Gerechtelijk arrondissement Nijvel.			
PROVINCE ANTWERPEN. PROVINCE D'ANVERS.				Genappe (Genepiën) 15 18,095 18,124			
<i>Gerechtelijk arrondissement Antwerpen. Arrondissement judiciaire d'Anvers.</i>				Jodoigne (Geldenaken) 31 26,645 26,786			
Antwerpen (Anvers): 4 kant.-cant.	4	312,012	307,422	Nivelles (Nijvel) 20 67,401 67,693			
Berchem	3	89,456	90,202	Perwez (Perwijs) 18 17,701 17,751			
Borgerhout	3	138,413	138,812	Wavre (Waver) 24 53,504 53,901			
Boom	6	54,071	54,065	Tot. : 5 cant.-kant. 108 183,346 184,255			
Brecht	8	43,502	44,070	La prov.-De prov. : 31 cant.-kant. 348 1,811,330 1,822,834			
Ekeren	9	74,000	75,377	PROVINCE DE HAINAUT. PROVINCE HENEGOUWEN.			
Kontich	10	44,037	44,663	<i>Arrondissement judiciaire de Charleroi. Gerechtelijk arrondissement Charleroi.</i>			
Zandhoven	16	38,789	39,418	Beaumont			
Tot. : 11 kant.-cant. 59 794,280 794,029	59	794,280	794,029	Binche			
<i>Gerechtelijk arrondissement Mechelen. Arrondissement judiciaire de Malines.</i>				Charleroi : 2 cant.-kant. 8 144,671 143,040			
Duffel	7	40,468	40,660	Châtelet			
Heist-op-den-Berg	10	44,969	45,562	Chimay			
Lier (Lierre)	4	41,987	42,177	Fontaine-l'Évêque			
Mechelen (Malines): 2 kant.-cant.	9	90,919	91,291	Gosselies			
Puurs	10	32,740	32,967	Jumet			
Tot. : 6 kant.-cant. 40 251,083 252,657	40	251,083	252,657	Marchienne-au-Pont			
<i>Gerechtelijk arrondissement Turnhout. Arrondissement judiciaire de Turnhout.</i>				Merbes-le-Château			
Arendonk	6	25,360	25,591	Seneffe			
Herentals	13	50,652	51,349	Thuin			
Hoogstraten	8	23,838	24,138	Tot. : 13 cant.-kant. 157 582,007 579,008			
Mol	5	62,544	63,327	<i>Arrondissement judiciaire de Mons. Gerechtelijk arrondissement Bergen.</i>			
Turnhout	6	52,221	52,388	Boussu			
Westerlo	14	36,709	37,338	Chièvres			
Tot. : 6 kant.-cant. 52 251,324 254,531	52	251,324	254,531	Dour			
De prov.-La prov. : 23 kant.-cant. 151 1,296,687 1,301,217				Edingen (Enghien)			
PROVINCE DE BRABANT. PROVINCE BRABANT.				La Louvière			
<i>Arrondissement judiciaire de Bruxelles. Gerechtelijk arrondissement Brussel.</i>				Lens			
Anderlecht	7	113,487	114,180	Mons (Bergen)			
Asse	16	55,530	56,084	Pâturages			
Bruxelles-Brussel : 4 cant.-kant.	1	185,112	186,286	Rœulx			
Halle (Hal)	16	56,902	57,252	Soignies (Zinnik)			
Ixelles (Elsene) : 2 cant.-kant. ...	5	146,970	147,914	Tot. : 10 cant.-kant. 145 428,166 426,822			
Molenbeek-St.-Jean (St.-Jans-Mol.)	4	117,606	117,593	<i>Arrondissement judiciaire de Tournai. Gerechtelijk arrondissement Doornik.</i>			
Saint-Gilles (Sint-Gillis)	1	61,984	61,087	Antoing			
St.-Josse-t.-Noode (St.-Joost-t.-N.)	8	136,285	137,496	Ath (Aat)			
Schaerbeek (Schaarbeek) 2 cant.-k.	7	157,439	159,071	Celles			
St.-Kwintens-Lennik	20	39,051	39,186	Flobecq (Vloesberg)			
Uccle (Ukkel)	8	128,964	129,567	Frasnes-lez-Buissenal			
Vilvoorde (Vilvorde)	14	58,737	59,796	Lessines (Lessen)			
Wolvertem	14	50,764	51,530	Leuze			
Tot. : 18 cant.-kant. 121 1,308,831 1,317,042	121	1,308,831	1,317,042	Peruwelz			
<i>Gerechtelijk arrondissement Leuven. Arrondissement judiciaire de Louvain.</i>				Quevaucamps			
Aarschot	1	35,690	36,062	Templeuve			
Diest	16	40,278	40,576	Tournai (Doornik)			
Glabbeek-Zuurbemde	15	18,652	18,737	Tot. : 11 cant.-kant. 141 237,126 236,592			
Haacht	12	34,157	34,519	La prov.-De prov. : 34 cant.-kant. 443 1,247,299 1,242,422			
Leuven (Louvain) : 2 kant.-cant.	32	126,292	127,392	Le ressort de la Cour d'appel de			
Tienen (Tirlemont)	22	46,680	46,778	Bruxelles : 88 cantons			
Zoutleeuw (Léau)	13	17,404	17,473	Het gebied van het Hof van			
Tot. : 8 kant.-cant. 119 319,153 321,537	119	319,153	321,537	Beroep te Brussel : 88 kant. 942 4,355,316 4,366,473			

Population par ressort de cour d'appel, arrondissement judiciaire et canton de justice de paix.
Bevolking per gebied van hof van beroep, gerechtelijk arrondissement
en vrederegerechtskantons.

Arrondissements judiciaires et cantons de justice de paix	Gerechtelijke arrondissementen en vrederegerechtskantons	Nombre de communes en 1949 Aantal gemeenten in 1949	Population au 31 décembre Bevolking op 31 December		Arrondissements judiciaires et cantons de justice de paix	Gerechtelijke arrondissementen en vrederegerechtskantons	Nombre de communes en 1949 Aantal gemeenten in 1949	Population au 31 décembre Bevolking op 31 December			
			1948	1949				1948	1949		
Arrondissement judiciaire de Liège. Gerechtelijk arrondissement Luik.				Arrondissement judiciaire de Marche-en-Famenne. Gerechtelijk arrondissement Marche-en-Famenne.							
Dalhem	18	21,984	22,092	Durbuy	13	8,157	8,167	Erezée	11	5,910	5,970
Fexhe-Slins	24	32,779	33,296	Houffalize	10	8,733	8,791	La Roche-en-Ardenne	12	9,189	9,133
Fléron	20	56,032	55,824	Marche-en-Famenne	10	13,542	13,599	Nassogne	10	4,525	4,589
Grivegnée	4	53,444	54,533	Vielsalm	6	8,816	8,753	Tot. : 7 cant.-kant.	72	58,872	59,002
Herstal	3	40,290	40,130								
Hollogne-aux-Pierres	31	80,116	79,306								
Liège (Luik) : 2 cant.-kant.	1	156,664	156,197								
Louveigné	10	21,350	21,291								
Saint-Nicolas (a)	4	43,373	42,403								
Seraing (b)	7	67,673	67,115								
Waremme (Borgworm)	27	20,534	20,599								
Tot. : 12 cant.-kant.	149	594,239	592,786								
Arrondissement judiciaire de Verviers. Gerechtelijk arrondissement Verviers.				Arrondissement judiciaire de Neufchâteau. Gerechtelijk arrondissement Neufchâteau.							
Aubel	14	20,084	20,205	Bastogne (Bastenaken)	7	11,687	11,755	Bouillon	14	7,278	7,335
Dison	4	20,124	20,148	Neufchâteau	17	16,053	16,082	Paliseul	13	11,247	11,414
Eupen	9	26,420	26,307	Saint-Hubert	14	10,991	10,914	Sibret	10	7,595	7,617
Herve	6	12,126	12,158	Wellin	12	5,833	5,830	Tot. : 7 cant.-kant.	87	70,684	70,947
Limbourg (Limburg)	9	22,518	22,596								
Malmédy	10	20,739	20,903								
Saint-Vith (Sankt-Vith)	11	17,156	17,165								
Spa	10	35,537	35,731								
Stavelot	11	14,629	14,631								
Verviers	5	48,001	47,633								
Tot. : 10 cant.-kant.	89	237,334	237,447								
La prov. - De prov. : 29 cant.-kant.	372	973,911	972,619								
PROVINCE LIMBURG. PROVINCE DE LIMBOURG.				PROVINCE DE NAMUR. PROVINCE NAMEN.							
Gerechtelijk arrondissement Hasselt. Arrondissement judiciaire de Hasselt.				Arrondissement judiciaire de Dinant. Gerechtelijk arrondissement Dinant.							
Beringen	12	59,647	60,249	Beauraing	27	12,844	12,803	Ciney	28	22,083	22,042
Hasselt	6	51,367	52,203	Couvain	22	16,915	16,911	Dinant	31	25,634	25,540
Herk-de-Stad (Herck-la-Ville) ..	14	27,233	27,711	Florennes	22	13,168	13,149	Gedinne	31	10,858	10,769
Neerpelt	7	38,679	39,304	Philippeville	21	10,321	10,306	Rochefort	24	14,599	14,715
Peer	8	22,328	22,718	Walcourt	24	16,283	16,391	Tot. : 9 cant.-kant.	230	142,705	142,626
Sint-Truiden (Saint-Trond)	30	42,917	42,943								
Tot. : 6 kant.-cant.	77	242,171	245,128								
Gerechtelijk arrondissement Tongeren. Arrondissement judiciaire de Tongres.				Arrondissement judiciaire de Namur. Gerechtelijk arrondissement Namen.							
Bilzen	18	66,953	66,986	Andenne	18	21,002	20,875	Eghezée	32	20,580	20,531
Borgloon (Looz)	36	31,628	31,903	Fosse	26	49,358	49,323	Gemboux	21	29,302	29,538
Bree	11	20,328	20,574	Namur (Namen) : 2 cant.-kant.	39	94,827	95,182	Tot. : 6 cant.-kant.	136	215,069	215,449
Maaseik	10	26,225	26,775								
Mechelen-aan de Maas	17	43,282	43,660								
Tongeren (Tongres)	26	30,501	30,677								
Zichen-Zussen-Bolder	11	14,628	14,799								
Tot. : 7 kant.-cant.	129	233,545	235,374								
De prov.-La prov. : 13 kant.-cant.	206	475,716	480,502								
PROVINCE DE LUXEMBOURG. PROVINCE LUXEMBURG.				La prov.-De prov. : 15 cant.-kant.							
Arrondissement judiciaire d'Arlon. Gerechtelijk arrondissement Aarlen.				Le ressort de la Cour d'appel de Liège : 77 cantons							
Arlon (Aarlen)	11	20,638	20,693	Het gebied van het Hof van beroep te Luik : 77 kantons ...	1177	2,021,518	2,025,652				
Etalle	17	14,334	14,301								
Fauvillers	5	4,265	4,243								
Florenville	13	10,337	10,389								
Messancy	10	16,683	16,892								
Virton	18	18,104	17,989								
Tot. : 6 cant.-kant.	74	84,361	84,507								
				Le Royaume : 230 cantons							
				Het Rijk : 230 kantons							
				2669 8,602,611 8,625,084							

(a) Y compris la section de Sclessin dépendant de la commune d'Ougrée.
 (b) Non compris la section de Sclessin.

(a) Met inbegrip van de wijk Sclessin afhingende van de gemeente Ougrée.
 (b) De wijk Sclessin niet inbegrepen.

**Population et étendue (territoriale et bâtie) des communes
comptant, au 31 décembre 1947, 5,000 habitants et plus.**

COMMUNES GEMEENTEN	Etendue territoriale au 31-12-1947 (a) Uitgestrekt- heid van grondgebied op 31-12-1947 (a) ha a	Etendue bâtie (a) Bebouwde oppervlakte (a)		Population au 31 décembre Bevolking op 31 December			Habitants par hectare d'étendue territoriale Inwoners per hectare grondgebied		
		1948 ha a	1949 ha a	1947 (b)	1948	1949	1920	1930	1947

I. — Communes de 100,000 habitants et plus.
I. — Gemeenten met 100,000 zielen en meer.

Antwerpen (Anvers)	8,689.70	978.65	987.15	263,233	266,636	262,037	107	33	30
Bruxelles (Brussel)	3,290.97	944.12	944.36	184,838	185,112	186,286	143	61	71
Gent (Gand)	3,777.01	988.55	998.70	166,096	166,797	166,577	63	45	44
Liège (Luik)	2,268.74	630.43	630.77	156,208	156,664	156,197	86	74	69
Schaerbeek (Schaarbeek)	814.97	276.81	277.38	123,671	124,292	125,484	107	146	152

II. — Communes de 50,000 à moins de 100,000 habitants.
II. — Gemeenten met 50,000 tot minder dan 100,000 zielen.

Anderlecht	1,777.78	279.23	281.59	86,412	86,484	86,726	38	45	49
Borgerhout	390.94	188.47	189.57	50,877	51,645	51,376	135	143	131
Brugge (Bruges)	3,545.76	264.19	265.69	52,748	52,984	52,561	18	18	15
Deurne (Antwerpen — Anvers)	1,309.91	215.64	220.35	56,853	57,362	57,774	12	33	44
Etterbeek	315.52	159.95	160.54	50,040	50,767	50,515	126	144	159
Ixelles (Elsene)	634.00	309.17	310.43	90,711	92,211	92,426	128	132	143
Mechelen (Malines)	2,705.54	444.35	446.50	60,288	60,740	61,004	22	22	22
Molenbeek-St-Jean (St-Jans-Molenbeek)	588.96	173.75	174.38	63,922	63,853	63,702	118	109	109
St-Gilles (St-Gillis) (Brabant)	250.38	168.03	168.09	61,396	61,984	61,087	259	256	246
Uccle (Ukkel)	2,291.00	256.27	259.10	56,156	56,910	57,204	14	19	25

III. — Communes de 25,000 à moins de 50,000 habitants.
III. — Gemeenten met 25,000 tot minder dan 50,000 zielen.

Aalst (Alost)	1,879.10	260.60	262.70	41,960	42,193	42,472	18	20	22
Berchem (Antwerpen — Anvers)	579.38	158.85	159.98	45,401	45,954	45,829	56	72	78
Charleroi	365.93	133.62	134.91	25,894	26,262	25,998	76	78	71
Forest (Vorst)	624.23	194.79	196.21	47,370	46,980	47,033	5	63	79
Genk	8,784.80	322.09	337.78	33,858	39,103	38,814	1	3	4
Hasselt	3,990.18	176.43	117.69	29,229	29,369	29,607	5	6	7
Herstal	1,369.97	211.22	212.52	27,260	27,092	27,098	15	19	20
Hoboken	1,067.77	214.14	220.32	31,725	31,941	31,874	19	30	30
Jette	508.83	99.94	100.90	29,484	29,396	29,440	31	44	58
Jumet	1,247.80	203.75	205.44	28,569	28,764	28,700	23	24	23
Kortrijk (Courtrai)	2,115.44	224.71	227.01	39,813	40,085	40,028	17	18	19
Leuven (Louvain)	422.00	181.06	182.04	36,640	37,188	37,221	90	91	87
Lier (Lierre)	3,293.66	199.95	200.72	28,982	29,129	29,193	8	8	9
Lokeren	4,350.66	206.46	208.06	25,492	25,575	25,698	5	6	6
Merksem	828.90	157.91	159.40	29,139	29,406	29,662	22	32	35
Mons (Bergen)	1,664.85	215.02	216.13	25,661	25,684	26,642	16	17	15
Mouscron (Moeskroen)	1,335.84	155.94	157.34	36,354	36,839	36,598	18	25	27
Namur (Namen)	1,027.51	211.94	214.65	31,444	31,637	31,361	30	31	31
Oostende (Ostende)	1,247.63	165.98	167.26	49,651	50,255	50,569	37	39	40
Roeselare (Roulers)	2,313.23	130.33	131.73	31,839	32,227	32,440	9	12	14
Ronse (Renaix)	3,171.15	214.72	217.51	25,924	25,959	25,949	7	7	8
St-Josse-t.-Nooode (St-Joost-t.-Nooode) ..	113.35	67.16	67.78	28,155	27,968	27,594	281	273	248
Seraing	2,234.10	365.28	367.98	42,292	43,100	42,665	17	20	19
St-Niklaas (St-Nicolas)	2,755.43	294.18	296.34	43,994	44,612	44,698	12	14	16
Tournai (Doornik)	1,564.20	301.56	301.08	33,221	32,507	32,418	22	23	21
Turnhout	5,605.59	230.10	233.17	32,135	32,429	32,624	4	5	6
Verviers	473.19	198.30	198.05	40,673	40,422	39,922	91	93	86
Vilvoorde (Vilvorde)	1,849.92	172.98	174.65	25,655	25,996	26,640	10	13	14
Wilrijk	1,361.99	208.07	210.63	26,150	26,450	26,701	7	15	19
Woluwe-Saint-Lambert (St-Lambrechts- Woluwe)	723.52	82.11	83.19	26,344	26,504	27,068	16	25	36

(a) D'après les renseignements fournis et rectifiés par le Ministère des Finances.

(b) Recensement.

* : Renseignements pas encore connus.

(a) Naar de inlichtingen verstrekt en verbeterd door het Ministerie van Financiën.

(b) Volkstelling.

* : Inlichtingen nog niet bekend.

**Bevolking en uitgestrektheid (van grondgebied en bebouwde oppervlakte)
der gemeenten die, op 31 December 1947, 5,000 zielen en meer telden.**

COMMUNES GEMEENTEN	Etendue territoriale au 31-12-1947 (a) Uitgestrektheid van grondgebied op 31-12-1947 ha a (a)		Étendue bâtie (a) Bebouwde oppervlakte (a)		Population au 31 décembre Bevolking op 31 December			Habitants par hectare d'étendue territoriale Inwoners per hectare grondgebied		
			1948	1949	1947	1948	1949	1920	1930	1947
			ha a	ha a	(b)					

IV. — Communes de 20,000 à moins de 25,000 habitants.

IV. — Gemeenten met 20,000 tot minder dan 25,000 zielen.

Geel	10,841.98	157.90	159.88	22,295	22,711	22,836	2	2	2
Gilly	730.28	189.56	189.87	24,271	24,048	24,120	34	36	33
La Louvière	869.99	203.50	203.71	21,589	22,225	22,113	26	24	25
Marchienne-au-Pont	664.76	222.88	224.90	21,351	22,275	21,556	33	36	32
Marcinelle	1,316.16	181.20	179.38	23,091	23,887	23,160	15	16	18
Menen (Menin)	1,649.30	96.41	96.88	22,031	22,065	22,007	10	13	13
Montignies-sur-Sambre	598.44	206.81	207.12	23,064	23,145	23,145	39	42	39
Sint-Amandsberg	600.50	131.00	131.55	21,352	21,445	21,464	28	31	36
Tienen (Tirlemont)	1,272.59	142.78	144.15	22,383	22,428	22,528	15	16	18

V. — Communes de 15,000 à moins de 20,000 habitants.

V. — Gemeenten met 15,000 tot minder dan 20,000 zielen.

Ans	676.97	128.32	129.97	15,476	16,156	15,569	17	19	23
Auderghem (Oudergem)	902.96	82.80	83.66	18,640	18,660	19,077	10	16	21
Boom	736.38	233.08	223.31	19,614	19,596	19,481	24	26	26
Brasschaat	3,833.21	160.99	161.31	16,333	16,573	17,079	2	3	4
Bressoux	196.79	64.85	65.55	15,529	15,568	15,342	51	77	79
Châtelineau	755.69	113.31	118.23	18,230	19,575	19,289	21	24	24
Courcelles	1,498.09	119.92	120.51	16,287	16,675	17,279	12	12	11
Eeklo	2,822.88	124.18	124.94	16,903	16,953	17,061	5	5	6
Ekeren	1,702.41	115.60	115.57	15,962	16,174	16,457	4	8	9
Evere	509.51	51.16	51.54	15,277	15,460	15,845	14	20	30
Gentbrugge	775.66	130.90	129.98	17,728	17,883	18,202	20	21	23
Grivegnée	475.10	90.52	92.52	18,495	18,970	19,375	25	30	39
Halle (Hal)	2,950.00	103.17	102.57	17,475	17,564	17,684	5	6	6
Hamme	2,365.95	128.75	129.02	16,405	16,463	16,562	6	6	7
Ieper (Ypres)	1,561.64	84.24	84.96	17,052	17,073	17,154	4	10	11
Izegem	1,428.52	74.43	74.82	16,718	16,787	16,791	10	11	12
Koekelberg	117.35	39.71	40.19	15,103	15,169	14,977	107	118	129
Mol	11,418.86	184.41	186.63	19,083	19,404	19,755	1	1	2
Mortsel	779.31	121.21	121.52	16,445	17,052	17,672	10	17	21
Ougrée	1,214.55	222.12	227.40	19,245	20,130	19,778	15	16	16
Quaregnon	908.61	125.50	126.36	17,842	18,699	18,445	19	20	20
Schoten	2,958.18	136.31	135.70	16,937	17,317	17,722	2	4	6
Sint-Truiden (St-Trond)	3,908.07	114.61	115.99	19,020	19,236	19,228	4	4	5
Wasmes	687.83	129.34	129.95	15,192	15,674	15,442	22	22	22
Watermael-Boitsfort (Watermaal-Boschvoorde)	1,293.45	98.52	99.71	19,683	19,940	20,049	8	12	15
Wetteren	2,634.49	147.44	148.53	19,370	19,513	19,519	6	7	7
Woluwe-St-Pierre (St-Pieters-Woluwe)	885.32	106.83	108.10	18,455	18,801	19,477	9	15	21
Zele	3,195.00	131.51	133.72	16,330	16,363	16,434	4	5	5

VI. — Communes de 10,000 à moins de 15,000 habitants.

VI. — Gemeenten met 10,000 tot minder dan 15,000 zielen.

Aarschot	1,713.91	49.82	50.55	10,589	10,611	10,730	4	5	6
Anderlues	1,702.57	85.48	86.23	12,383	12,636	12,810	6	7	7
Angleur	1,045.50	77.23	77.49	10,007	10,645	10,966	10	11	10
Arlon (Aarlen)	598.91	83.55	84.01	11,180	11,384	11,416	19	19	19
Asse	2,787.50	69.22	69.85	11,111	11,254	11,262	3	4	4
Assebroek	852.02	36.34	36.75	11,337	11,515	11,584	6	8	13
Ath (Aat)	1,552.51	96.81	97.55	10,296	10,284	10,253	7	7	7
Balen	5,585.21	125.03	127.03	10,793	10,935	11,125	1	2	2
Beveren-St-Niklaas	1,902.78	93.63	94.28	13,510	13,614	13,664	6	6	7
Binche	353.92	57.38	57.44	10,623	10,716	10,621	32	32	30
Bousu	1,321.19	99.46	100.45	12,325	12,371	12,171	9	10	9
Braine-l'Alleud (Eigenbrakel)	2,980.19	105.04	105.82	12,026	12,121	12,300	3	4	4
Braine-le-Comte ('s Gravenbrakel)	3,999.60	90.12	90.56	10,040	10,174	10,222	2	3	3
Châtelet	1,141.87	113.85	114.06	14,605	14,857	14,626	12	13	13
Chênée	426.18	66.67	67.07	10,352	10,361	10,369	23	24	24
Couillet	500.72	113.77	113.90	12,931	13,268	13,047	24	26	26
Cuesmes	944.39	122.70	123.20	10,540	10,659	10,808	10	11	11
Dampremy	277.93	89.62	89.69	11,678	11,559	11,263	47	48	42
Dison	446.52	47.19	47.26	10,044	10,102	10,061	24	24	22
Dour	1,187.03	97.33	97.68	11,642	11,876	11,836	10	10	10

(a) D'après les renseignements fournis et rectifiés par le Ministère des Finances.
(b) Recensement.

* : Renseignements pas encore connus.

(a) Naar de inlichtingen verstrekt en verbeterd door het Ministerie van Financiën.
(b) Volkstelling.

* : Inlichtingen nog niet bekend.

**Population et étendue (territoriale et bâtie) des communes
comptant, au 31 décembre 1947, 5,000 habitants et plus.**

COMMUNES GEMEENTEN	Etendue territoriale au 31-12-1947 (a) Uitgestrekt- heid van grondgebied op 31-12-1947 (a) ha a	Etendue bâtie (a) Bebouwde oppervlakte (a)		Population au 31 décembre Bevolking op 31 December			Habitants par hectare d'étendue territoriale Inwoners per hectare grondgebied		
		1948 ha a	1949 ha a	1947 (b)	1948	1949	1920	1930	1947
Duffel	2,272.85	131.12	131.64	12,003	12,199	12,281	4	4	5
Eupen	8,936.54	99.87	117.98	14,545	14,462	14,335	2	2	2
Evergem	3,072.24	84.20	84.87	10,476	10,463	10,471	3	3	3
Farciennes	933.00	75.37	76.07	10,774	11,041	10,853	10	11	12
Frameries	657.95	84.74	87.03	12,049	12,161	12,229	20	20	18
Geraardsbergen (Grammont)	190.82	56.60	56.31	11,268	11,283	11,197	62	64	59
Gosselies	1,187.96	86.45	86.61	10,018	10,171	10,331	8	8	8
Harelbeke	1,488.98	66.23	67.57	13,035	13,152	13,260	6	7	9
Heist-op-den-Berg	2,893.12	76.09	76.83	10,791	10,922	11,092	3	3	4
Herentals	2,933.20	98.33	99.17	14,674	14,885	15,081	3	4	5
Heverlee	1,936.10	81.84	82.93	11,698	11,832	11,969	4	5	6
Hornu	687.94	115.83	115.93	10,799	11,229	11,329	17	17	16
Huy (Hoei)	799.45	115.89	116.22	13,124	13,179	13,127	17	18	16
Knokke	2,218.09	51.91	53.32	11,029	11,297	11,570	2	3	5
Jemappes	671.51	92.90	93.26	12,902	12,812	12,923	21	21	19
Jemeppe	441.10	96.33	97.22	13,775	14,083	13,686	28	32	31
Kessel-Lo	1,335.93	94.43	95.12	14,048	14,170	14,372	8	9	11
Lebbeke	1,548.71	84.85	85.86	11,882	12,053	12,099	6	7	8
Ledeberg	108.48	50.95	51.13	12,244	12,203	12,111	124	119	113
Lodelinsart	296.14	86.98	88.12	10,759	11,275	11,113	36	38	36
Lommel	10,233.85	109.86	111.75	13,487	13,705	14,012	1	1	1
Maldegem	6,275.06	94.81	96.59	12,550	12,554	12,626	2	2	2
Meulebeke	2,934.60	46.70	47.07	10,127	10,222	10,234	3	3	3
Montegnée	321.62	67.73	68.08	10,605	10,545	10,451	30	33	33
Mont-sur-Marchienne	916.11	77.06	77.38	11,063	11,227	11,194	11	12	12
Niel	526.95	153.21	153.46	10,804	10,820	10,805	17	20	21
Ninove	1,092.38	93.20	93.40	11,146	11,177	11,304	9	9	10
Nivelles (Nijvel)	3,439.81	128.11	126.36	11,929	11,980	11,876	4	4	3
Pâturages	332.19	67.93	68.14	10,296	10,559	10,453	35	35	31
Poperinge	4,761.37	87.32	88.17	12,405	12,433	12,434	3	2	3
Ransart	568.04	80.29	80.40	10,066	10,160	10,173	17	18	18
Sint-Andries	2,065.19	44.68	45.03	10,583	10,650	10,647	4	4	5
Sint-Agatha-Berchem (Berchem-Sainte-Agathe)	294.77	51.62	53.06	11,180	11,061	11,285	13	25	38
St-Katelijne-Waver	2,434.92	112.74	115.37	10,326	10,418	10,381	3	4	4
St-Pieters-Leeuw	2,316.45	108.50	111.77	10,664	10,856	11,043	3	4	5
Soignies (Zinnik)	2,274.37	77.32	77.68	10,345	10,387	10,335	5	5	5
Temse (Tamise)	2,340.45	107.62	107.95	13,861	13,920	13,924	5	6	6
Tielt	3,464.94	58.06	58.68	12,954	13,016	13,010	3	3	4
Tongeren (Tongres)	1,319.29	82.70	83.52	13,538	13,721	13,807	8	9	10
Torhout	4,273.80	50.48	50.84	12,223	12,237	12,239	2	3	3
Waregem	2,663.97	58.27	59.75	13,024	13,137	13,390	3	4	5
Wervik	2,019.83	30.16	30.32	12,230	12,282	12,307	4	6	6
Wevelgem	1,398.30	66.36	67.14	12,008	12,126	12,253	6	8	9
Willebroek	1,020.09	116.43	117.69	14,712	14,735	14,779	12	14	14
Zelzate	1,309.35	90.74	91.25	10,016	10,038	10,034	5	7	8

VII. — Communes de 5,000 à moins de 10,000 habitants.
VII. — Gemeenten met 5,000 tot minder dan 10,000 zielen.

ANTWERPEN. — ANVERS.

Arendonk	5,657.16	69.65	70.08	7,919	7,960	7,981	1	1	1
Brecht	6,184.75	—*	80.52	5,579	5,557	5,734	1	1	1
Beerse	2,805.29	114.45	115.11	6,574	6,712	6,822	1	2	2
Berlaar	2,240.94	60.03	60.56	8,280	8,376	8,436	3	3	4
Boechout	1,392.45	65.47	65.71	6,538	6,553	6,630	3	4	5
Bornem	2,382.07	92.34	92.70	9,067	9,118	9,141	3	3	4
Burcht	435.42	71.47	71.69	6,169	6,203	6,273	11	13	14
Edegem	865.54	107.40	107.48	7,856	7,969	8,033	6	8	9
Essen	4,212.77	80.23	80.90	8,716	8,899	8,987	2	2	2
Dessel	2,703.26	—*	40.33	5,002	5,088	5,147	1	1	2
Herenthout	2,348.70	—*	36.75	5,083	5,092	5,084	1	2	2
Hemiksem	544.73	112.37	113.53	9,221	9,321	9,373	14	17	17
Herselt	4,050.29	37.75	38.20	6,207	6,263	6,344	1	1	2
Kalmthout	6,305.42	83.41	84.54	8,592	8,836	8,975	1	1	1
Kapellen	2,939.48	94.10	94.77	9,680	9,788	9,889	2	3	3
Kontich	1,896.43	83.27	83.51	9,143	9,298	9,368	4	4	5
Meerhout	3,632.97	52.53	53.20	7,182	7,219	7,322	2	2	2
Nijlen	1,778.62	39.37	40.05	6,997	7,121	7,243	2	3	4

(a) D'après les renseignements fournis et rectifiés par le ministère des Finances.

(b) Recensement.

(*) Renseignements pas encore connus.

(a) Naar de inlichtingen verstrekt en verbeterd door het Ministerie van Financiën.

(b) Volkstelling.

(*) Inlichtingen nog niet bekend.

**Bevolking en uitgestrektheid (van grondgebied en bebouwde oppervlakte)
der gemeenten die, op 31 December 1947, 5,000 zielen en meer telden.**

COMMUNES GEMEENTEN	Etendue territoriale au 31-12-1947 (a) Uitgestrekt- heid van grondgebied op 31-12-1947 (a) ha a	Étendue bâtie (a) Bebouwde oppervlakte (a)		Population au 31 décembre Bevolking op 31 December			Habitants par hectare d'étendue territoriale Inwoners per hectare grondgebied		
		1948	1949	1947 (b)	1948	1949	1920	1930	1947
		ha a	ha a	ha a					
Olen	2,309.52	112.03	111.39	5,538	5,663	5,778	1	2	2
Oud-Turnhout	4,771.01	63.89	64.45	6,175	6,228	6,353	1	1	1
Putte	2,245.97	53.11	53.38	6,198	6,269	6,331	2	3	3
Puurs	1,142.79	49.24	49.42	6,071	6,090	6,113	4	5	5
Rijkvorsel	4,726.82	89.99	90.38	6,181	6,283	6,444	1	1	1
Rumst	830.84	119.72	120.77	5,550	5,575	5,587	6	6	7
Wommelgem	1,299.88	46.81	48.19	5,506	5,603	5,701	3	3	4
Westerlo	2,681.99	—	41.94	6,184	6,251	6,280	2	2	2
Wuustwezel	6,005.49	137.81	137.70	6,557	6,603	6,730	1	1	1
Wijnegem	783.86	40.39	41.26	5,820	5,946	5,981	6	7	7
Zwijndrecht	1,350.47	41.93	43.59	7,035	7,232	7,238	4	5	5
BRABANT.									
Diest	321.22	42.78	43.23	8,834	8,928	8,919	25	26	28
Dilbeek	1,135.33	44.65	45.06	7,374	7,488	7,630	3	5	7
Ganshoren	240.96	38.16	39.58	9,092	9,188	9,474	18	23	38
Grimbergen	2,217.25	91.88	92.30	7,298	7,496	7,599	2	3	3
Herent	1,840.34	54.59	54.65	8,340	8,421	8,628	4	4	5
Hoeilaart	1,985.97	264.99	265.67	6,302	6,349	6,330	2	3	3
Lembeek	1,075.30	45.20	44.93	6,099	6,133	6,089	5	6	6
Liedekerke	901.26	32.04	32.71	7,715	7,838	8,027	6	7	9
Londerzeel	1,817.22	47.64	48.10	7,372	7,445	7,465	3	4	4
Machelen	603.79	70.99	71.69	6,374	6,410	6,429	4	9	11
Merchtem	2,084.68	48.02	48.22	7,664	7,660	7,713	3	3	4
Opwijk	1,746.85	54.39	56.28	8,213	8,305	8,353	4	4	5
Overijse	4,511.37	287.87	292.56	9,610	9,810	10,032	2	2	2
Ruisbroek	354.30	40.91	41.39	5,338	5,309	5,295	15	16	15
Scherpenheuvel (Montaign)	682.45	28.88	29.58	5,112	5,226	5,332	6	7	7
St-Genesius-Rode (Rhode-St-Genèse) ..	2,299.82	63.52	63.41	8,166	8,366	8,524	2	3	4
Strombeek - Bever	466.88	27.42	28.14	5,276	5,336	5,430	7	10	11
Tervuren	1,960.37	37.57	38.84	6,726	6,781	6,761	3	3	3
Tubize (Tubek)	1,468.03	112.07	112.72	9,281	9,337	9,196	5	6	6
Waterloo	1,643.94	68.14	69.36	7,598	7,722	7,945	3	3	5
Wavre (Waver)	2,146.00	70.09	70.98	8,170	8,254	8,285	4	4	4
Wemmel	873.95	—	—	6,252	6,453	6,654	3	4	7
Zaventem	900.91	55.03	55.43	7,619	7,690	7,736	6	8	8
WEST-VLAANDEREN. — FLANDRE OCCIDENTALE.									
Ardoos	2,413.68	40.89	41.35	7,096	7,152	7,152	3	3	3
Avelgem	978.94	—*	—*	5,080	5,110	5,156	4	5	5
Beernem	2,790.63	17.80	17.96	5,344	5,378	5,467	2	2	2
Blankenberge	260.65	34.34	34.82	8,934	9,024	9,219	25	28	34
Bredene	1,466.45	24.78	25.27	7,292	7,401	7,521	3	4	5
Comines (Komen)	1,404.47	38.13	38.25	8,139	8,215	8,205	3	5	6
Deerlijk	1,679.74	62.51	63.33	8,114	8,207	8,295	3	4	5
Dottignies (Dottenijs)	1,414.37	28.70	28.96	5,932	5,926	5,901	4	4	4
Eernegem	1,835.29	15.97	16.46	5,613	5,634	5,726	3	3	3
Geluwe	2,108.27	—*	—*	5,755	5,808	5,828	2	2	3
Gistel	1,601.39	—*	—*	5,331	5,317	5,362	3	3	3
Gullegem	960.16	19.66	20.26	6,700	6,758	6,839	5	6	7
Heist	843.24	22.88	23.06	7,423	7,442	7,528	6	7	9
Herseaux	668.03	27.65	27.69	6,999	7,088	7,173	8	10	10
Heule	1,171.80	28.80	29.15	8,216	8,219	8,181	5	6	7
Ichtegem	2,361.25	16.69	17.15	5,429	5,495	5,559	2	2	2
Ingelmunster	1,615.49	45.25	45.96	9,092	9,107	9,150	4	5	6
Koekelare	2,844.72	25.19	25.58	5,982	6,007	6,010	2	2	2
Kortemark	2,050.95	—*	—*	5,196	5,225	5,241	2	2	3
Kuurne	1,091.00	14.91	15.67	8,396	8,530	8,735	6	6	8
Lauwe	879.71	30.51	30.89	7,074	7,157	7,164	6	7	8
Lichtervelde	2,591.92	38.21	38.40	6,682	6,679	6,738	2	2	3
Moorslede	2,950.80	29.50	29.80	6,559	6,593	6,601	1	2	2
Nieuwpoort (Nieupoort)	204.67	—*	—*	5,062	5,062	6,147	15	24	25
Oostkamp	3,433.14	49.49	50.09	7,754	7,791	7,844	2	2	2
Oostrozebeke	1,662.52	—*	—*	5,498	5,541	5,572	3	3	3
Panne (De) (La Panne)	900.68	—*	—*	5,511	5,550	5,496	4	4	6
Rumbeke	2,135.08	40.53	41.63	7,700	7,724	7,737	3	3	4
Ruiselede	3,020.15	30.09	30.42	5,567	5,556	5,533	2	2	2

(a) D'après les renseignements fournis et rectifiés par le ministère des Finances.

(b) Recensement.

(*) Renseignements pas encore connus.

(a) Naar de inlichtingen verstrekt en verbeterd door het Ministerie van Financiën.

(b) Volkstelling.

(*) Inlichtingen nog niet bekend.

**Population et étendue (territoriale et bâtie) des communes
comptant, au 31 décembre 1947, 5,000 habitants et plus**

COMMUNES GEMEENTEN	Etendue territoriale au 31-12-1947 (a) Uitgestrekt- heid van grondgebied op 31-12-1947 ha a (a)	Etendue bâtie (a) Bebouwde oppervlakte (a)		Population au 31 décembre Bevolking op 31 December			Habitants par hectare d'étendue territoriale Inwoners per hectare grondgebied		
		1948	1949	1947	1948	1949	1920	1930	1947
		ha a	ha a	(b)					
Staden	2,692.99	*	*	5,381	5,407	5,445	2	2	2
Stene	904.10	*	*	5,356	5,384	5,496	3	5	6
St-Kruis	1,683.81	25.93	26.45	7,935	8,225	8,381	3	4	5
St-Michiels	959.48	*	*	5,444	5,564	5,718	3	4	6
Veurne (Furnes)	1,976.83	50.01	50.43	7,628	7,569	7,609	4	4	4
Wingene	4,561.65	38.59	38.92	7,327	7,353	7,344	2	2	2
Zwevegem	1,559.65	40.75	41.79	8,543	8,653	8,691	4	4	5
Zwevezele	2,277.19	*	*	5,040	5,021	4,998	3	2	2

OOST-VLAANDEREN. — FLANDRE ORIENTALE.

Aalter	4,632.58	82.51	82.92	7,114	7,110	7,123	2	1	2
Assenede	3,218.47	55.45	56.85	5,505	5,491	5,471	2	2	2
Baasrode	827.09	51.22	51.45	6,458	6,506	6,481	6	7	8
Berlare	1,772.24	48.41	48.57	5,472	5,482	5,479	3	3	3
Buggenhout	2,023.42	71.33	71.68	8,974	9,118	9,174	3	4	4
Denderleeuw	674.14	50.51	50.80	7,274	7,450	7,437	7	9	11
Dendermonde (Termonde)	805.00	50.21	50.35	9,333	9,330	9,363	10	12	12
Deinze	865.89	45.38	45.59	5,545	5,552	5,614	6	6	6
Drongen (Tronchiennes)	2,947.21	62.19	62.40	6,943	6,977	6,972	2	2	2
Destelbergen	1,250.19	*	*	5,384	5,412	5,458	2	3	4
Erembodegem	1,191.25	59.53	60.04	9,054	9,073	9,183	5	6	8
Haaltert	913.70	44.17	44.70	5,732	5,779	5,787	5	6	6
Heusden	1,412.72	*	*	5,016	5,049	5,083	2	3	4
Kruibeke	1,454.46	*	*	5,911	5,953	6,022	3	3	4
Lede	1,211.03	65.88	66.66	8,614	8,729	8,825	6	6	7
Lochristi	2,126.45	*	*	5,131	5,193	5,224	2	2	2
Melle	1,231.05	84.75	84.65	7,419	7,590	7,609	5	5	6
Melsele	1,845.98	*	*	5,275	5,284	5,342	2	3	3
Mérelbeke	1,485.08	95.34	93.91	9,670	9,745	9,902	5	6	7
Moerbeke (Gent - Gand)	3,781.69	73.06	73.37	5,646	5,612	5,555	2	2	1
Nederbrakel	872.27	39.75	40.13	5,901	5,930	5,959	6	6	7
Oostakker	1,450.40	62.83	63.97	7,475	7,523	7,539	3	4	5
Oudenaarde (Audenarde)	229.73	50.35	51.04	6,632	6,567	6,530	28	28	29
Petegem	948.32	*	*	5,149	5,174	5,160	1	4	5
Sinaai	2,650.58	45.02	45.09	5,156	5,150	5,142	2	2	2
St-Gillis-bij-Dendermonde	1,064.32	69.17	70.13	9,669	9,808	9,874	6	7	9
St-Gillis-Waas	2,240.28	67.91	68.32	5,759	5,723	5,760	2	2	3
Sleidinge	2,074.13	52.82	54.00	5,739	5,711	5,708	3	3	3
Stekene	3,133.59	123.42	124.38	8,707	8,722	8,814	3	3	3
Waarschoot	2,190.67	66.20	66.59	7,277	7,345	7,390	3	3	3
Waasmunster	3,202.13	44.22	44.72	6,583	6,654	6,714	2	2	2
Wachtebeke	3,217.17	61.08	61.03	5,434	5,437	5,405	2	2	2
Wondelgem	581.82	*	*	5,603	5,718	5,740	3	7	10
Zomergem	2,792.34	47.22	47.41	5,845	5,939	5,925	2	2	2
Zottegem	161.34	36.21	36.21	6,141	6,127	6,116	30	33	38

HAINAUT. — HENEGOUWEN.

Carnières	760.95	50.02	50.37	7,939	8,147	7,957	11	11	10
Chapelle-lez-Herlaimont	820.57	84.28	86.72	7,384	7,858	8,125	9	10	9
Ecaussinnes - d'Enghien	1,753.39	106.44	106.49	6,896	6,896	6,929	4	4	4
Fayt-lez-Manage	262.38	45.32	45.33	5,060	5,153	5,137	19	20	19
Flénu	379.76	50.87	50.92	6,792	8,224	8,201	15	15	18
Fleurus	1,506.58	67.39	68.42	6,881	6,949	6,951	4	4	5
Fontaine-l'Évêque	1,143.88	72.99	73.13	8,121	8,443	8,337	6	7	7
Forchies-la-Marche	636.59	38.92	38.96	6,378	6,835	6,690	10	10	10
Ghlin	2,146.09	51.74	51.90	6,287	6,452	6,713	3	3	3
Haine-St-Paul	378.17	79.44	79.36	7,077	7,198	7,055	20	22	19
Haine-St-Pierre	500.87	79.32	79.84	6,490	6,844	6,790	14	14	13
Houdeng - Aimeries	791.95	57.06	57.31	7,672	7,863	7,803	10	10	10
Houdeng - Goegnies	887.84	103.42	103.72	9,214	9,165	9,051	10	10	10
La Bouverie	292.25	47.73	49.20	7,635	7,842	7,742	27	28	26
Lessines (Lessen)	1,046.92	65.58	66.00	9,931	9,906	9,879	10	10	9
Leuze	1,286.88	65.51	67.09	6,548	6,569	6,549	4	5	5
Leval - Trahegnies	776.08	46.28	46.61	6,128	6,230	6,176	8	8	8
Manage	938.75	71.22	71.67	5,249	5,347	5,324	6	6	6
Monceau-sur-Sambre	710.71	111.57	112.16	9,715	10,289	9,760	13	14	14
Montignies-le-Tilleul	1,123.59	56.36	56.54	5,656	5,775	5,851	4	4	5

(a) D'après les renseignements fournis et rectifiés par le Ministère des Finances.
(b) Recensement.

* : Renseignements pas encore connus.

(a) Naar de inlichtingen verstrekt en verbeterd door het Ministerie van Financiën.
(b) Volkste'ng.

* : Inlichtingen nog niet bekend.

**Bevolking en uitgestrektheid (van grondgebied en bebouwde oppervlakte)
der gemeenten die, op 31 December 1947, 5,000 zielen en meer telden.**

COMMUNES GEMEENTEN	Étendue territoriale au 31-12-1947 (a) Uitgestrek- theid van grondgebied op 31-12-1947 ha a (a)	Étendue bâtie (a) Bebouwde oppervlakte (a)		Population au 31 décembre Bevolking op 31 December			Habitants par hectare d'étendue territoriale Inwoners per hectare grondgebied		
		1948	1949	1947	1948	1949	1920	1930	1947
		ha a	ha a	(b)					
Morlanwelz.....	963.02	105.98	108.23	8,731	8,992	8,603	8	9	9
Péronnes (Soignies - Zinnik).....	1,011.89	14.18	14.20	6,046	6,385	5,388	4	5	6
Peruwelz.....	1,257.23	86.16	86.34	7,673	7,704	7,744	6	6	6
Pont-à-Celles.....	1,454.48	50.78	50.99	5,000	5,051	5,051	4	4	3
Quiévrain.....	859.93	50.63	50.91	5,367	5,374	5,284	6	6	6
Roux.....	575.87	87.43	88.28	9,591	9,777	10,245	18	19	17
Strépy-Braquegnies.....	775.68	73.98	74.81	8,949	9,123	9,015	11	11	12
Thuin.....	1,544.23	52.60	52.67	5,630	5,736	5,712	4	4	4
Trazegnies.....	892.42	95.26	95.47	6,709	7,107	6,976	8	8	8
Wanfercée-Baulet.....	956.51	48.98	49.04	5,811	5,861	5,760	6	6	6

LIEGE. — LUIK.

Amay.....	923.76	54.96	55.14	6,469	6,507	6,575	6	7	7
Andrimont.....	954.00	41.89	42.35	6,889	6,940	7,007	6	7	7
Beyne-Heusay.....	378.42	*	*	6,160	6,222	6,076	12	13	16
Ensival.....	458.03	36.58	36.98	5,559	5,584	5,605	15	14	12
Flémalle-Grande.....	316.34	37.78	38.17	5,962	6,079	6,218	16	18	19
Flémalle-Haute.....	404.67	72.02	71.92	6,703	6,723	6,507	12	15	17
Grâce-Berleur.....	470.39	39.78	39.86	7,474	7,756	7,660	12	15	16
Hollogne-aux-Pierres.....	699.84	49.92	50.13	5,556	5,657	5,628	7	8	8
Jupille.....	588.13	57.04	57.37	8,177	8,261	8,850	10	13	14
Malmédy.....	639.61	65.33	45.46	5,391	5,569	5,632	8	8	8
Saint-Georges.....	2,044.94	48.65	52.02	5,764	5,796	5,838	3	3	3
Saint-Nicolas.....	257.02	46.52	46.86	9,008	9,274	9,147	33	34	35
Spa.....	3,584.33	56.90	56.94	9,002	8,929	8,974	2	2	3
Stembert.....	653.92	37.36	38.02	5,703	5,770	5,921	5	8	9
Theux.....	3,908.30	45.32	45.58	5,271	5,332	5,316	1	1	1
Tilleur.....	133.45	39.62	38.58	6,182	6,418	6,284	48	50	46
Vottem.....	478.74	*	*	5,894	6,206	6,109	9	10	12
Wandre.....	675.92	54.05	54.18	6,737	6,992	6,923	9	10	10
Welkenraedt.....	704.94	36.47	36.63	5,024	5,027	5,001	7	7	7

LIMBURG. — LIMBOURG.

Alken.....	2,817.02	*	*	5,589	5,672	5,755	1	2	2
Bilzen.....	1,509.01	*	*	5,041	5,155	5,246	2	3	3
Bree.....	2,645.35	*	*	5,716	5,879	5,932	1	2	2
Diepenbeek.....	4,116.94	60.50	62.67	7,701	7,808	7,938	1	1	2
Eisden.....	802.44	57.54	58.34	7,999	8,197	8,268	2	8	10
Hamont.....	2,321.13	*	*	5,170	5,246	5,340	1	2	2
Heusden.....	2,033.70	*	*	7,571	7,517	7,728	1	2	4
Houthalen.....	4,921.15	*	*	6,279	7,185	7,249	1	1	1
Koersel.....	3,067.70	*	*	7,445	7,905	7,805	1	2	2
Lanaken.....	2,260.61	*	*	6,294	6,368	6,451	2	2	3
Leopoldsborg (Bourg-Léopold).....	1,291.15	42.64	42.75	7,248	7,667	7,688	4	4	6
Lummen.....	3,853.24	*	*	5,153	5,208	5,279	1	1	1
Maaseik.....	2,720.84	54.35	54.69	7,234	7,397	7,596	2	2	3
Neerpelt.....	2,977.88	40.32	40.98	6,104	6,157	6,292	1	2	2
Overpelt.....	4,133.23	67.85	69.21	7,000	7,133	7,181	1	1	2
Tessenderlo.....	5,135.15	69.57	70.30	8,020	8,116	8,221	1	1	2
Zolder.....	3,682.39	*	*	5,842	7,285	7,363	1	1	2
Zonhoven.....	3,098.95	51.71	52.42	7,484	7,756	8,106	1	2	2

LUXEMBOURG. — LUXEMBURG.

Athus.....	578.99	47.25	47.34	5,550	5,641	5,694	7	9	10
------------	--------	-------	-------	-------	-------	-------	---	---	----

NAMUR (NAMEN).

Andenne.....	1,537.04	64.02	64.19	7,877	7,882	7,894	5	5	5
Auvelais.....	715.28	112.26	112.93	8,361	8,196	8,066	10	11	12
Ciney.....	2,893.84	56.40	57.54	6,128	6,106	6,105	2	2	2
Dinant.....	1,833.60	46.81	46.89	7,046	6,925	6,950	3	4	4
Gembloux.....	890.67	54.94	55.75	5,350	5,404	5,444	5	6	6
Jambes.....	770.91	71.18	71.23	9,640	9,707	9,930	9	10	12
Saint-Servais.....	353.22	58.80	59.01	8,445	8,633	8,575	18	21	24
Tamines.....	613.87	45.22	45.84	6,781	6,887	6,929	9	10	11

(a) D'après les renseignements fournis et rectifiés par le Ministère des Finances.
(b) Recensement.

* : Renseignements pas encore connus.

(a) Naar de inlichtingen verstrekt en verbeterd door het Ministerie van Financiën.
(b) Volkstelling.

* : Inlichtingen nog niet bekend.

**Répartition en 1947 des habitants sous le rapport du pays de nationalité.
Indeling in 1947 van de inwoners naar het nationaliteitsland.**

PAYS DE NATIONALITÉ	Antwerpen Anvers		Brabant		West-Vlaanderen Flandre occidentale		Oost-Vlaanderen Flandre orientale		Hainaut Henegouwen		Liège Luik		Limbourg Limbourg		Luxembourg Luxemburg		Le Royaume Het Rijk		NATIONALITEITSLAND
	H.	F.	H.	F.	H.	F.	H.	F.	H.	F.	H.	F.	H.	F.	M.	V.	M.	V.	
Belgique	609,047		817,671		486,175		594,847		552,010		430,957		219,867		102,854		167,861		België.
	626,031		898,024		497,789		609,849		575,153		462,737		212,222		104,627		176,855		
Allemagne	406		1,279		96		130		2,262		2,824		1,197		101		374		Duitsland.
	625		1,548		143		169		296		2,190		303		55		69		
Espagne et Portugal	191		809		58		79		504		406		15		30		77		Spanje en Portugal.
	137		682		54		55		274		276		2		12		50		
France	896		7,727		3,060		913		12,609		3,519		148		1,024		1,424		Frankrijk.
	1,174		11,101		4,655		1,193		11,016		2,965		178		1,058		1,756		
Iles Britanniques	1,241		2,558		497		428		361		145		54		16		66		Britse Eilanden.
	1,045		2,319		535		365		338		177		68		29		86		
Italie	378		4,952		217		309		30,078		18,353		4,299		519		3,049		Italië.
	259		3,073		158		182		9,405		6,387		811		307		1,398		
Luxembourg	194		1,387		55		36		203		783		22		1,265		257		Luxemburg.
	209		2,469		80		46		189		874		21		1,106		250		
Pays-Bas	15,647		5,958		1,028		3,737		674		4,028		3,638		93		318		Nederland.
	11,943		5,669		892		3,087		462		3,234		3,002		59		231		
Pologne	2,792		6,510		60		381		10,362		8,376		5,457		59		653		Polen.
	2,441		6,397		82		174		6,020		5,293		3,076		32		377		
U. R. S. S.	86		537		23		43		3,189		858		1,268		20		89		U. S. S. R.
	84		424		20		71		1,500		423		486		13		39		
Tchécoslovaquie	536		651		30		45		972		446		357		16		29		Tsjechoslowakije.
	496		625		13		35		665		356		284		11		20		

Suisse	{ H. }	1,210	48	313	192	12	7	48	2,174	{ M. } { V. }	Zwitserland.
	{ F. }	1,128	52	206	157	18	7	41	1,849		
Yougoslavie	{ H. }	230	8	660	1,005	736	9	42	2,762	{ M. } { V. }	Joegoslavië.
	{ F. }	117	7	323	492	445	8	29	1,471		
Autres pays d'Europe	{ H. }	2,532	108	1,467	1,033	1,054	29	100	7,880	{ M. } { V. }	Andere landen van Europa.
	{ F. }	2,608	147	626	547	452	24	81	5,884		
Canada	{ H. }	79	41	20	5	3	5	8	237	{ M. } { V. }	Canada.
	{ F. }	54	22	17	5	3	4	4	166		
États-Unis	{ H. }	451	67	107	176	7	4	30	1,173	{ M. } { V. }	Verenigde-Staten.
	{ F. }	370	55	56	102	3	5	17	821		
Autres pays d'Amérique	{ H. }	126	10	30	146	7	1	10	458	{ M. } { V. }	Andere landen van Amerika.
	{ F. }	115	5	24	80	4	—	10	342		
Turquie	{ H. }	212	2	19	30	6	—	—	315	{ M. } { V. }	Turkije.
	{ F. }	203	—	18	11	—	—	—	275		
Autres pays d'Asie	{ H. }	300	4	46	43	—	3	3	490	{ M. } { V. }	Andere landen van Azië.
	{ F. }	156	4	24	19	—	1	6	263		
Afrique	{ H. }	105	5	1,263	200	14	5	68	1,691	{ M. } { V. }	Afrika.
	{ F. }	51	3	70	20	—	1	5	157		
Océanie	{ H. }	8	1	16	4	2	—	3	40	{ M. } { V. }	Oceanië.
	{ F. }	8	—	15	4	1	1	4	37		
Apatrides	{ H. }	3,482	81	633	2,306	593	37	179	8,373	{ M. } { V. }	Vaderlandlozen.
	{ F. }	2,553	59	305	1,667	311	22	74	5,657		
<i>Total:</i>	{ H. }	858,774	491,674	617,798	475,835	238,756	106,097	174,688	4,199,728	{ M. } { V. }	<i>Total.</i>
	{ F. }	939,694	504,775	607,002	488,016	221,690	107,381	181,402	4,312,467		
<i>Total:</i>										8,512,195	
Habitants de nationalité étrangère	{ H. }	25,492	6,720	65,788	44,878	18,889	3,243	6,827	218,439	{ M. } { V. }	Inwoners van vreemde nationaliteit.
	{ F. }	20,763	41,670	31,849	25,279	9,468	2,754	4,547	149,180		
<i>Total:</i>										367,619	
Proportions $\frac{o}{\infty}$ d'étrangers ..										43.19	

Répartition en 1947 des habitants sous le rapport de la nationalité et du pays de naissance.
Indeling in 1947 van de inwoners naar de nationaliteit en het land van geboorte.

PAYS DE NAISSANCE	Antwerpen Anvers	Brabant	West-Vlaand. Flandre occid.	Oost-Vlaand. Flandre orientale	Hainaut Hene-gouwen	Liège Luik	Lim-burg Lim-bourg	Luxem-bourg Luxem-burg	Namur Namen	Le Royaume Het Rijk	LAND VAN GEBOORTE
A. Habitants de nationalité belge. — A. Inwoners van Belgische nationaliteit.											
Belgique	1,204,720	1,669,085	952,742	1,185,060	1,089,210	868,369	425,933	200,978	337,028	7,933,125	België.
Allemagne	3,845	4,251	1,100	2,291	1,451	6,820	1,454	221	445	21,878	Duitsland.
Espagne	82	324	34	42	183	176	4	4	43	892	Spanje.
France	5,988	23,074	24,067	8,638	30,830	7,868	738	3,606	5,402	110,211	Frankrijk.
Hongrie	154	281	87	101	47	51	39	16	23	799	Hongarije.
Iles britanniques ..	4,041	3,120	1,881	697	575	976	141	72	201	11,704	Britse Eilanden.
Italie	83	566	50	51	650	401	24	46	119	1,990	Italië.
Luxembourg (Grand-Duché) ..	187	1,941	101	80	384	928	36	1,959	276	5,892	Luxemburg (Gr.-Hertogd.)
Pays-Bas	13,036	4,916	1,921	5,320	678	4,544	3,308	70	242	34,035	Nederland.
Pologne	468	903	171	210	599	531	83	75	120	3,160	Polen.
Roumanie	34	171	8	15	14	50	3	10	5	310	Roemenië.
U. R. S. S.	450	1,233	188	395	639	713	43	71	165	3,897	U. S. S. R.
Tchécoslovaquie ..	101	182	30	44	108	67	29	8	23	592	Tsjechoslowakije
Suisse	121	568	29	47	136	153	12	18	42	1,126	Zwitserland.
Yougoslavie	42	66	15	35	29	47	25	2	12	273	Joegoslavië.
Congo belge	704	2,477	369	450	794	938	90	198	360	6,380	Belgisch-Kongo.
États-Unis	222	360	644	665	256	81	19	47	43	2,337	Verenigde Staten
Autres pays	799	2,171	526	552	578	981	106	78	155	5,946	Andere landen.
Total des Belges nés à l'étranger	30,357	46,604	31,221	19,633	37,951	25,325	6,154	6,501	7,676	211,422	Totaal aantal Belgen geboren in de vreemde.
Inconnu	1	6	1	3	2	—	2	2	12	29	Onbekend.
Total général :	1,235,078	1,715,695	983,964	1,204,696	1,127,163	893,694	432,089	207,481	344,716	8,144,576	Algemeen totaal. Geboren in de vreemde %.
Nés à l'étranger %	2.46	2.72	3.17	1.63	3.37	2.83	1.42	3.13	2.23	2.60	
B. Habitants de nationalité étrangère. — B. Inwoners van vreemde nationaliteit.											
Belgique	17,248	23,369	4,732	5,386	17,681	17,509	6,373	2,480	2,841	97,619	België.
Allemagne	1,866	4,243	211	369	4,234	5,300	3,010	171	524	19,928	Duitsland.
Espagne	227	1,042	67	100	567	486	15	25	92	2,621	Spanje.
France	1,722	13,069	5,010	1,452	14,805	4,117	438	1,402	2,073	44,088	Frankrijk.
Hongrie	574	1,212	140	151	575	546	403	14	68	3,683	Hongarije.
Iles britanniques ..	1,363	2,780	538	455	321	183	77	16	77	5,810	Britse Eilanden.
Italie	378	5,519	213	296	34,118	20,891	4,525	467	3,462	69,869	Italië.
Luxembourg (Grand-Duché) ..	195	2,553	67	35	217	735	27	1,119	311	5,259	Luxemburg (Gr.-Hertogd.)
Pays-Bas	15,144	6,779	1,010	3,273	782	3,893	3,319	95	382	34,677	Nederland.
Pologne	3,890	10,291	106	412	12,032	9,935	6,275	62	855	43,858	Polen.
Roumanie	544	722	3	28	93	177	39	2	9	1,617	Roemenië.
U. R. S. S.	421	2,790	63	108	4,188	1,740	1,749	35	205	11,299	U. S. S. R.
Tchécoslovaquie ..	749	988	34	40	1,155	614	378	16	28	4,002	Tsjechoslowakije
Suisse	370	1,491	59	70	353	299	33	16	85	2,776	Zwitserland.
Yougoslavie	63	266	9	13	718	1,023	746	10	50	2,898	Joegoslavië.
Congo belge	23	98	9	4	24	29	1	2	5	195	Belgisch-Kongo.
États-Unis	159	498	42	57	126	177	19	2	32	1,112	Verenigde Staten
Autres pays	1,317	4,747	170	334	5,637	2,502	915	62	272	15,956	Andere landen.
Total des étrangers nés à l'étranger ..	29,005	59,088	7,751	7,197	79,945	52,647	21,969	3,516	8,530	269,648	Totaal aantal vreemdelingen geboren in de vreemde.
Inconnu	2	316	2	1	11	1	15	1	3	352	Onbekend.
Total général :	46,255	82,773	12,485	12,584	97,637	70,157	28,357	5,997	11,374	367,619	Algemeen totaal. Geboren in de vreemde %.
Nés à l'étranger %	62.71	71.39	62.08	57.19	81.88	75.04	77.47	58.63	75.00	73.35	
C. Totaux. — C. Totalen.											
Nés en Belgique ..	1,221,968	1,692,454	957,474	1,190,446	1,106,891	885,878	432,306	203,458	339,869	8,030,744	Geboren in België
Nés à l'étranger ..	59,362	105,692	38,972	26,830	117,896	77,972	28,123	10,017	16,206	481,070	Geboren in de vreemde.
Inconnu	3	322	3	4	13	1	17	3	15	381	Onbekend.
Total :	1,281,333	1,798,468	996,449	1,217,280	1,224,800	963,851	460,446	213,478	356,090	8,512,195	Totaal. Geboren in de vreemde %.
Nés à l'étranger %	4.63	5.88	3.91	2.20	9.62	8.09	6.11	4.69	4.55	5.65	

Répartition de la population par groupes d'âges au 31 décembre 1947.
Indeling van de bevolking naar leeftijdsgroepen op 31 December 1947.

GROUPES D'AGES	Chiffres absolus — Absolute cijfers			Proportions — Verhoudingen			LEEFTIJDSCROEPEN
	Recensement Telling	Estimation Raming		Recensement Telling	Estimation Raming		
		1947	1948		1949	1947	
I. Hommes — I. Mannen							
Moins de 5 ans	326,876	341,648	349,185	7.78	8.04	8.22	Minder dan 5 jaar.
5 à moins de 10 ans	267,675	268,918	271,490	6.37	6.33	6.39	5 tot minder dan 10 jaar.
10 » 15 »	293,876	294,285	290,696	7.00	6.92	6.84	10 » 15 »
15 » 20 »	327,661	324,881	318,367	7.80	7.64	7.49	15 » 20 »
20 » 25 »	347,830	342,664	334,025	8.28	8.06	7.86	20 » 25 »
25 » 30 »	308,108	343,322	357,434	7.34	8.08	8.41	25 » 30 »
30 » 35 »	266,378	241,234	230,379	6.34	5.68	5.42	30 » 35 »
35 » 40 »	324,841	324,723	321,139	7.74	7.64	7.56	35 » 40 »
40 » 45 »	329,780	331,574	327,233	7.85	7.80	7.70	40 » 45 »
45 » 50 »	313,145	319,663	322,718	7.46	7.52	7.59	45 » 50 »
50 » 55 »	265,038	273,511	278,681	6.31	6.44	6.56	50 » 55 »
55 » 60 »	221,168	224,991	227,044	5.27	5.29	5.34	55 » 60 »
60 » 65 »	197,830	198,055	197,349	4.71	4.66	4.64	60 » 65 »
65 » 70 »	165,916	168,443	168,275	3.95	3.96	3.96	65 » 70 »
70 » 75 »	126,054	127,876	128,179	3.00	3.01	3.01	70 » 75 »
75 » 80 »	73,274	77,067	78,887	1.74	1.81	1.85	75 » 80 »
80 » 85 »	33,096	35,116	36,073	0.79	0.83	0.85	80 » 85 »
85 ans et plus	11,182	12,579	13,174	0.27	0.29	0.31	85 jaar en ouder.
Total :	4,199,728	4,250,550	4,250,328	100.00	100.00	100.00	Totaal.
II. Femmes — Vrouwen							
Moins de 5 ans	314,281	327,705	336,357	7.29	7.53	7.69	Minder dan 5 jaar.
5 à moins de 10 ans	261,916	260,724	262,649	6.07	5.99	6.00	5 tot minder dan 10 jaar.
10 » 15 »	287,869	287,845	286,104	6.68	6.62	6.54	10 » 15 »
15 » 20 »	322,894	319,432	314,701	7.49	7.34	7.19	15 » 20 »
20 » 25 »	331,752	328,309	324,110	7.69	7.55	7.41	20 » 25 »
25 » 30 »	295,977	326,802	341,523	6.86	7.51	7.81	25 » 30 »
30 » 35 »	260,204	234,528	223,964	6.03	5.39	5.12	30 » 35 »
35 » 40 »	321,999	320,292	318,509	7.47	7.36	7.28	35 » 40 »
40 » 45 »	330,556	330,973	327,946	7.67	7.61	7.50	40 » 45 »
45 » 50 »	322,033	327,765	328,505	7.47	7.51	7.51	45 » 50 »
50 » 55 »	290,649	295,103	301,103	6.74	6.78	6.88	50 » 55 »
55 » 60 »	249,040	255,671	260,019	5.77	5.88	5.94	55 » 60 »
60 » 65 »	222,930	224,321	226,453	5.17	5.15	5.18	60 » 65 »
65 » 70 »	190,535	193,473	195,676	4.42	4.44	4.47	65 » 70 »
70 » 75 »	149,597	151,601	153,471	3.47	3.48	3.51	70 » 75 »
75 » 80 »	92,656	97,207	100,155	2.15	2.23	2.29	75 » 80 »
80 » 85 »	47,300	49,111	50,437	1.10	1.12	1.15	80 » 85 »
85 ans et plus	20,279	22,200	23,074	0.46	0.51	0.53	85 jaar en ouder.
Total :	4,312,467	4,352,061	4,374,756	100.00	100.00	100.00	Totaal.
III. Total — Totaal							
Moins de 5 ans	641,157	669,353	685,542	7.53	7.79	7.95	Minder dan 5 jaar.
5 à moins de 10 ans	529,591	529,642	534,139	6.22	6.16	6.19	5 tot minder dan 10 jaar.
10 » 15 »	581,745	582,130	576,800	6.83	6.77	6.69	10 » 15 »
15 » 20 »	650,555	644,313	633,068	7.64	7.49	7.34	15 » 20 »
20 » 25 »	679,582	670,973	658,135	7.98	7.80	7.63	20 » 25 »
25 » 30 »	604,085	670,124	698,957	7.10	7.79	8.10	25 » 30 »
30 » 35 »	526,582	475,762	454,343	6.19	5.53	5.27	30 » 35 »
35 » 40 »	646,840	645,015	639,648	7.60	7.49	7.42	35 » 40 »
40 » 45 »	660,336	662,547	655,179	7.76	7.70	7.60	40 » 45 »
45 » 50 »	635,178	646,428	651,223	7.46	7.51	7.55	45 » 50 »
50 » 55 »	555,687	568,614	579,784	6.53	6.62	6.72	50 » 55 »
55 » 60 »	470,208	480,662	487,063	5.52	5.58	5.65	55 » 60 »
60 » 65 »	420,760	422,376	423,802	4.94	4.91	4.91	60 » 65 »
65 » 70 »	356,451	361,916	363,951	4.19	4.20	4.22	65 » 70 »
70 » 75 »	275,651	279,477	281,650	3.24	3.25	3.27	70 » 75 »
75 » 80 »	165,930	174,273	179,042	1.95	2.03	2.07	75 » 80 »
80 » 85 »	80,396	84,227	86,510	0.94	0.98	1.00	80 » 85 »
85 ans et plus	31,461	34,779	36,248	0.38	0.40	0.42	85 jaar en ouder.
Total :	8,512,195	8,602,611	8,625,084	100.00	100.00	100.00	Totaal.

Répartition des habitants sous le rapport de l'âge et de l'état civil (1947).

ETAT CIVIL		Moins de 15 ans	De 15 à moins de 20 ans	De 20 à moins de 25 ans	De 25 à moins de 30 ans	De 30 à moins de 35 ans	De 35 à moins de 40 ans	De 40 à moins de 45 ans	De 45 à moins de 50 ans	De 50 à moins de 55 ans
BURGERLIJKE STAAT		-Beneden 15 jaar	Van 15 tot beneden 20 jaar	Van 20 tot beneden 25 jaar	Van 25 tot beneden 30 jaar	Van 30 tot beneden 35 jaar	Van 35 tot beneden 40 jaar	Van 40 tot beneden 45 jaar	Van 45 tot beneden 50 jaar	Van 50 tot beneden 55 jaar
Chiffres absolus.										
Célibataires	{ H.-M.	888,427	325,322	271,553	119,307	53,723	48,493	39,247	28,528	20,547
Ongehuwd	{ F.-V.	864,044	308,020	186,793	72,591	37,629	37,456	35,078	33,321	31,717
	{ Tot. :	1,752,471	633,342	458,346	191,898	91,352	85,949	74,325	61,849	52,264
Mariés	{ H.-M.	—	2,329	75,925	186,521	208,047	268,218	279,669	271,568	230,490
Gehuwd	{ F.-V.	22	14,819	143,532	217,508	212,742	269,014	274,201	259,182	221,787
	{ Tot. :	22	17,148	219,457	404,029	420,789	537,232	553,870	530,750	452,277
Veufs	{ H.-M.	—	6	200	835	1,699	3,300	5,451	8,317	10,637
In weduwstaat	{ F.-V.	—	36	727	2,761	5,247	9,481	15,179	24,293	33,235
	{ Tot. :	—	42	927	3,596	6,946	12,781	20,630	32,610	43,872
Divorcés	{ H.-M.	—	4	152	1,444	2,909	4,830	5,413	4,732	3,364
Gescheiden van echt.	{ F.-V.	—	19	700	3,117	4,586	6,047	6,097	5,237	3,910
	{ Tot. :	—	23	852	4,561	7,495	10,877	11,510	9,969	7,274
Inconnu	{ H.-M.	—	—	—	—	—	—	—	—	—
Onbekend	{ F.-V.	—	—	—	1	—	1	1	—	—
	{ Tot. :	—	—	—	1	—	1	1	—	—
Total	{ H.-M.	888,427	327,661	347,830	308,107	266,378	324,841	329,780	313,145	265,038
	{ F.-V.	864,066	322,894	331,752	295,978	260,204	321,999	330,556	322,033	290,649
Totaal	{ Total général	1,752,493	650,555	679,582	604,085	526,582	646,840	660,336	635,178	555,687
	{ Algemeen totaal									

Proportions pour cent par groupe d'âge.

Célibataires	{ H.-M.	47.61	17.43	14.55	6.39	2.88	2.60	2.10	1.53	1.10
Ongehuwd	{ F.-V.	50.05	17.84	10.82	4.21	2.18	2.17	2.03	1.93	1.84
	{ Tot. :	48.79	17.63	12.76	5.34	2.54	2.39	2.07	1.72	1.45
Mariés	{ H.-M.	—	0.11	3.58	8.78	9.80	12.63	13.17	12.78	10.85
Gehuwd	{ F.-V.	0.00	0.70	6.79	10.28	10.06	12.72	12.96	12.26	10.49
	{ Tot. :	0.00	0.40	5.18	9.53	9.93	12.67	13.07	12.52	10.67
Veufs	{ H.-M.	—	0.00	0.11	0.47	0.95	1.84	3.04	4.63	5.92
In weduwstaat	{ F.-V.	—	0.01	0.17	0.64	1.21	2.20	3.52	5.63	7.71
	{ Tot. :	—	0.00	0.15	0.59	1.14	2.09	3.38	5.34	7.18
Divorcés	{ H.-M.	—	0.01	0.51	4.80	9.67	16.06	17.99	15.73	11.18
Gescheiden van echt.	{ F.-V.	—	0.05	1.74	7.77	11.43	15.07	15.20	13.05	9.75
	{ Tot. :	—	0.03	1.21	6.50	10.68	15.49	16.40	14.20	10.36

Proportions entre habitants faisant partie du même groupe d'âge.

Célibataires	{ H.-M.	100.00	99.29	78.07	38.72	20.17	14.93	11.90	9.11	7.75
Ongehuwd	{ F.-V.	100.00	95.39	56.30	24.53	14.46	11.63	10.61	10.35	10.91
	{ Tot. :	100.00	97.35	67.44	31.77	17.35	13.29	11.26	9.74	9.40
Mariés	{ H.-M.	—	0.71	21.83	60.54	78.10	82.57	84.81	86.72	86.97
Gehuwd	{ F.-V.	0.00	4.59	43.27	73.49	81.76	83.54	82.95	80.48	76.31
	{ Tot. :	0.00	2.64	32.29	66.88	79.91	83.05	83.87	83.56	81.39
Veufs	{ H.-M.	—	0.00	0.06	0.27	0.64	1.01	1.65	2.66	4.01
In weduwstaat	{ F.-V.	—	0.01	0.22	0.93	2.02	2.95	4.59	7.54	11.43
	{ Tot. :	—	0.01	0.14	0.60	1.32	1.98	3.13	5.13	7.90
Divorcés	{ H.-M.	—	0.00	0.04	0.47	1.09	1.49	1.64	1.51	1.27
Gescheiden van echt.	{ F.-V.	—	0.01	0.21	1.05	1.76	1.88	1.85	1.63	1.35
	{ Tot. :	—	0.00	0.13	0.75	1.42	1.68	1.74	1.57	1.31

Indeling van de inwoners naar leeftijd en burgerlijke staat (1947).

De 55 à moins de 60 ans	De 60 à moins de 65 ans	De 65 à moins de 70 ans	De 70 à moins de 75 ans	De 75 à moins de 80 ans	De 80 à moins de 85 ans	De 85 à moins de 90 ans	De 90 à moins de 95 ans	De 95 à moins de 100 ans	100 ans et au-dessus	Age inconnu	TOTAUX
Van 55 tot beneden 60 jaar	Van 60 tot beneden 65 jaar	Van 65 tot beneden 70 jaar	Van 70 tot beneden 75 jaar	Van 75 tot beneden 80 jaar	Van 80 tot beneden 85 jaar	Van 85 tot beneden 90 jaar	Van 90 tot beneden 95 jaar	Van 95 tot beneden 100 jaar	100 jaar en ouder	Leeftijd onbekend	TOTALEN

Absolte cijfers.

17,004	16,649	14,951	11,661	6,909	2,904	861	149	30	1	—	1,866,266
29,267	26,687	23,414	18,845	12,237	6,427	2,273	454	68	—	—	1,726,321
46,271	43,336	38,365	30,506	19,146	9,331	3,134	603	98	1	—	3,592,587
187,901	158,631	121,704	80,177	37,399	12,560	2,387	257	19	1	—	2,123,803
173,377	138,026	98,666	59,041	24,416	7,003	1,198	129	27	—	—	2,114,690
361,278	296,657	220,370	139,218	61,815	19,563	3,585	386	46	1	—	4,238,493
13,792	20,602	27,856	33,351	28,562	17,516	6,219	1,124	103	2	—	179,572
43,223	55,464	66,376	70,359	55,334	33,579	12,973	2,707	345	13	—	431,332
57,015	76,066	94,232	103,710	83,896	51,095	19,192	3,831	448	15	—	610,904
2,471	1,947	1,405	865	404	116	29	—	—	—	—	30,085
3,173	2,753	2,079	1,352	669	291	77	15	—	—	—	40,122
5,644	4,700	3,484	2,217	1,073	407	106	15	—	—	—	70,207
—	1	—	—	—	—	—	—	—	—	—	1
—	—	—	—	—	—	—	—	—	—	—	3
—	1	—	—	—	—	—	—	—	—	—	4
221,168	197,830	165,916	126,054	73,274	33,096	9,496	1,530	152	4	—	4,199,727
249,040	222,930	190,535	149,597	92,656	47,300	16,521	3,305	440	13	—	4,312,468
470,208	420,760	356,451	275,651	165,930	80,396	26,017	4,835	592	17	—	8,512,195

Percentages per leeftijdsgroep.

0.91	0.89	0.80	0.62	0.37	0.16	0.05	0.01	0.00	0.00	—	100.00
1.69	1.55	1.36	1.09	0.71	0.37	0.13	0.03	0.00	—	—	100.00
1.29	1.21	1.07	0.85	0.53	0.26	0.09	0.01	0.00	0.00	—	100.00
8.85	7.47	5.73	3.78	1.76	0.59	0.11	0.01	0.00	0.00	—	100.00
8.20	6.53	4.67	2.79	1.15	0.33	0.06	0.01	0.00	—	—	100.00
8.53	7.00	5.20	3.29	1.46	0.46	0.08	0.01	0.00	0.00	—	100.00
7.68	11.47	15.51	18.57	15.91	9.75	3.46	0.63	0.06	0.00	—	100.00
10.02	12.86	15.39	16.31	12.83	7.78	3.01	0.63	0.08	0.00	—	100.00
9.33	12.45	15.43	16.98	13.74	8.36	3.14	0.63	0.07	0.00	—	100.00
8.21	6.47	4.67	2.88	1.34	0.38	0.10	—	—	—	—	100.00
7.91	6.86	5.18	3.37	1.67	0.72	0.19	0.04	—	—	—	100.00
8.04	6.69	4.96	3.16	1.53	0.58	0.15	0.02	—	—	—	100.00

Verhoudingen onder inwoners der zelfde leeftijdsgroep.

7.69	8.42	9.01	9.25	9.43	8.77	9.07	9.74	19.74	25.00	—	44.44
11.75	11.97	12.29	12.60	13.21	13.59	13.76	13.74	15.45	—	—	40.03
9.84	10.30	10.76	11.07	11.54	11.61	12.04	12.47	16.56	5.88	—	42.20
84.96	80.19	73.35	63.60	51.04	37.95	25.14	16.80	12.50	25.00	—	50.57
69.62	61.91	51.78	39.47	26.35	14.81	7.25	3.90	6.14	—	—	49.04
76.83	70.50	61.82	50.51	37.25	24.33	13.78	7.99	7.77	5.88	—	49.79
6.23	10.41	16.79	26.46	38.98	52.93	65.49	73.46	67.76	50.00	—	4.27
17.36	24.88	34.84	47.03	59.72	70.99	78.52	81.91	78.41	100.00	—	10.00
12.13	18.08	26.44	37.62	50.56	63.55	73.77	79.23	75.67	88.24	—	7.18
1.12	0.98	0.85	0.69	0.55	0.35	0.30	—	—	—	—	0.72
1.27	1.24	1.09	0.90	0.72	0.61	0.47	0.45	—	—	—	0.93
1.20	1.12	0.98	0.80	0.65	0.51	0.41	0.31	—	—	—	0.83

Répartition sous le rapport de l'âge des habitants recensés en 1947.
Indeling, naar leeftijd, van de in 1947 getelde inwoners.

AGES — LEEFTIJDEN	Chiffres absolus — Absolute cijfers			Proportions pour mille Verhouding tot duizend			Recensements antérieurs — Vorige tellingen			
	Hommes Mannen	Femmes Vrouwen	Total Totaal	Hommes Mannen	Femmes Vrouwen	Total Totaal	Proportions pour mille Verhoudingen tot duizend			
							1930	1920	1910	1900
Moins de 1 an. — Beneden 1 jaar	72,356	69,283	141,639	17.2	16.1	16.7	17.6	20.4	21.5	25.4
De 1 à moins de 2 ans	72,879	69,665	142,544	17.3	16.2	16.7	16.2	15.2	20.0	23.5
Van 2 tot beneden 3 jaar	61,227	59,587	120,814	14.6	13.8	14.2	16.2	10.9	20.3	22.7
» 3 » 4 »	61,340	59,053	120,393	14.6	13.7	14.1	16.1	10.8	20.4	22.8
» 4 » 5 »	59,074	56,693	115,767	14.1	13.1	13.6	16.4	12.1	20.1	22.6
Moins de 5 ans.										
Beneden 5 jaar	326,876	314,281	641,157	77.8	72.9	75.3	82.5	69.4	102.3	117.0
De 5 à moins de 6 ans	51,438	49,231	100,669	12.2	11.4	11.8	16.9	14.8	20.2	21.2
Van 6 tot beneden 7 jaar	46,936	45,658	92,594	11.2	10.6	10.9	17.0	17.6	20.5	21.0
» 7 » 8 »	52,414	51,262	103,676	12.5	11.9	12.2	17.2	18.0	20.3	20.9
» 8 » 9 »	57,372	57,089	114,461	13.6	13.2	13.4	16.9	18.2	20.8	20.1
» 9 » 10 »	59,515	58,676	118,191	14.2	13.6	13.9	17.4	17.7	21.2	20.1
De 5 à moins de 10 ans.										
Van 5 tot beneden 10 jaar	267,675	261,916	529,591	63.7	60.7	62.2	85.4	86.3	103.0	103.3
De 10 à moins de 11 ans	58,161	56,403	114,564	13.9	13.1	13.4	17.8	18.4	20.3	19.5
Van 11 tot beneden 12 jaar	57,162	56,316	113,478	13.6	13.1	13.3	13.5	18.4	20.1	19.6
» 12 » 13 »	57,942	56,664	114,606	13.8	13.1	13.5	9.7	18.9	19.6	19.1
» 13 » 14 »	59,595	58,881	118,476	14.2	13.7	13.9	9.7	19.2	20.0	19.5
» 14 » 15 »	61,016	59,605	120,621	14.5	13.8	14.2	11.2	19.1	20.0	19.1
De 10 à moins de 15 ans.										
Van 10 tot beneden 15 jaar	293,876	287,869	581,745	70.0	66.8	68.3	61.9	94.0	100.0	96.8
De 15 à moins de 16 ans	64,311	63,768	128,079	15.3	14.8	15.1	13.7	19.3	18.9	19.4
Van 16 tot beneden 17 jaar	66,086	65,269	131,355	15.7	15.2	15.4	16.3	19.5	18.8	19.3
» 17 » 18 »	67,145	66,358	133,503	16.0	15.4	15.7	16.8	19.5	18.7	19.2
» 18 » 19 »	64,402	63,529	127,931	15.3	14.7	15.0	17.0	19.8	18.0	19.5
» 19 » 20 »	65,717	63,970	129,687	15.7	14.8	15.2	16.4	20.1	18.1	19.0
De 15 à moins de 20 ans.										
Van 15 tot beneden 20 jaar	327,661	322,894	650,555	78.0	74.9	76.4	80.2	98.2	92.5	96.4
De 20 à moins de 21 ans	66,417	63,416	129,833	15.8	14.7	15.2	17.1	19.3	17.4	18.1
Van 21 tot beneden 22 jaar	67,632	65,629	133,261	16.1	15.2	15.7	17.0	18.8	17.3	18.2
» 22 » 23 »	70,208	67,035	137,243	16.7	15.5	16.1	17.6	18.3	16.8	18.0
» 23 » 24 »	71,085	67,510	138,595	16.9	15.7	16.3	17.7	18.3	17.0	18.2
» 24 » 25 »	72,488	68,162	140,650	17.3	15.8	16.5	17.6	18.1	16.6	18.1
De 20 à moins de 25 ans.										
Van 20 tot beneden 25 jaar	347,830	331,752	679,582	82.8	76.9	79.8	87.0	92.8	85.1	90.6
De 25 à moins de 26 ans	70,292	66,963	137,255	16.7	15.5	16.1	17.7	17.1	16.7	17.4
Van 26 tot beneden 27 jaar	71,677	68,905	140,582	17.1	16.0	16.5	17.8	16.5	16.4	17.1
» 27 » 28 »	72,581	69,614	142,195	17.3	16.1	16.7	17.6	16.2	16.2	16.8
» 28 » 29 »	54,657	52,523	107,180	13.0	12.2	12.6	17.9	15.7	16.4	16.4
» 29 » 30 »	38,901	37,972	76,873	9.3	8.8	9.1	18.0	15.6	15.9	14.5
De 25 à moins de 30 ans.										
Van 25 tot beneden 30 jaar	308,108	295,977	604,085	73.4	68.6	71.0	89.0	81.1	81.6	82.2
De 30 à moins de 31 ans	38,883	38,204	77,087	9.2	8.9	9.1	17.2	15.1	15.1	15.0
Van 31 tot beneden 32 jaar	44,402	42,568	86,970	10.6	9.9	10.2	16.9	15.3	15.3	14.6
» 32 » 33 »	54,123	52,591	106,714	12.9	12.2	12.5	16.3	14.8	15.1	14.1
» 33 » 34 »	64,004	62,806	126,810	15.2	14.5	14.9	16.4	15.1	15.3	14.3
» 34 » 35 »	64,966	64,035	129,001	15.5	14.8	15.2	16.2	14.6	15.2	14.1
De 30 à moins de 35 ans.										
Van 30 tot beneden 35 jaar	266,378	260,204	526,582	63.4	60.3	61.9	83.0	74.9	76.0	72.1

Répartition sous le rapport de l'âge des habitants recensés en 1947 (suite).
Indeling, naar leeftijd, van de in 1947 getelde inwoners (vervolg).

AGES — LEEFTIJDEN	Chiffres absolus — Absolute cijfers			Proportions pour mille Verhouding tot duizend			Recensements antérieurs — Vorige tellingen			
	Hommes Mannen	Femmes Vrouwen	Total Totaal	Hommes Mannen	Femmes Vrouwen	Total Totaal	Proportions pour mille Verhoudingen tot duizend			
							1930	1920	1910	1900
De 35 à moins de 36 ans	65,712	64,889	130,601	15.7	15.1	15.3	15.3	14.8	14.7	13.2
Van 36 tot beneden 37 jaar	62,458	62,246	124,704	14.9	14.4	14.7	14.9	14.7	14.4	13.0
» 37 » 38 »	65,146	64,499	129,645	15.5	15.0	15.2	14.6	14.5	14.2	12.9
» 38 » 39 »	65,250	64,185	129,435	15.5	14.9	15.2	13.9	14.6	13.8	12.1
» 39 » 40 »	66,275	66,180	132,455	15.8	15.3	15.6	13.9	14.1	12.2	11.7
<i>De 35 à moins de 40 ans.</i>										
<i>Van 35 tot beneden 40 jaar</i>	324,841	321,999	646,840	77.4	74.7	76.0	72.6	72.7	69.3	62.9
De 40 à moins de 41 ans	66,445	66,373	132,818	15.8	15.4	15.6	13.4	13.6	12.7	11.8
Van 41 tot beneden 42 jaar	65,763	65,848	131,611	15.6	15.3	15.5	13.5	13.8	12.4	11.9
» 42 » 43 »	65,837	65,944	131,781	15.7	15.3	15.5	13.1	13.5	11.9	11.2
» 43 » 44 »	66,703	66,481	133,184	15.9	15.4	15.6	13.3	13.7	12.0	10.8
» 44 » 45 »	65,032	65,910	130,942	15.5	15.3	15.4	12.9	13.6	11.9	10.3
<i>De 40 à moins de 45 ans.</i>										
<i>Van 40 tot beneden 45 jaar</i>	329,780	330,556	660,336	78.5	76.7	77.6	66.2	68.2	60.9	56.0
De 45 à moins de 46 ans	66,180	66,499	132,679	15.8	15.4	15.6	13.1	13.3	11.1	9.5
Van 46 tot beneden 47 jaar	66,222	66,916	133,138	15.8	15.5	15.6	12.9	12.8	10.9	9.7
» 47 » 48 »	62,679	64,284	126,963	14.9	14.9	14.9	12.7	12.7	10.7	9.2
» 48 » 49 »	59,967	63,478	123,445	14.3	14.8	14.5	12.8	12.3	10.0	9.5
» 49 » 50 »	58,097	60,856	118,953	13.8	14.1	14.0	12.4	10.9	9.7	9.2
<i>De 45 à moins de 50 ans.</i>										
<i>Van 45 tot beneden 50 jaar</i>	313,145	322,033	635,178	74.6	74.7	74.6	63.9	62.0	52.4	47.1
De 50 à moins de 51 ans	57,685	61,530	119,215	13.7	14.3	14.0	11.8	11.3	9.7	9.2
Van 51 tot beneden 52 jaar	56,522	60,637	117,159	13.5	14.1	13.7	11.9	11.0	9.8	8.9
» 52 » 53 »	52,106	57,429	109,535	12.4	13.3	12.9	11.6	10.5	9.2	8.2
» 53 » 54 »	50,521	55,672	106,193	12.0	12.9	12.5	11.7	10.4	8.8	7.7
» 54 » 55 »	48,204	55,381	103,585	11.5	12.8	12.2	11.6	10.3	8.2	7.3
<i>De 50 à moins de 55 ans.</i>										
<i>Van 50 tot beneden 55 jaar</i>	265,038	290,649	555,687	63.1	67.4	65.3	58.6	53.5	45.7	41.3
De 55 à moins de 56 ans	46,448	52,238	98,686	11.1	12.1	11.6	11.2	9.6	7.6	8.4
Van 56 tot beneden 57 jaar	45,860	51,652	97,512	10.9	12.0	11.4	10.8	9.3	7.7	8.1
» 57 » 58 »	43,330	49,207	92,537	10.3	11.4	10.9	10.5	9.2	7.2	7.8
» 58 » 59 »	43,714	48,977	92,691	10.4	11.3	10.9	10.2	8.4	7.4	7.8
» 59 » 60 »	41,816	46,966	88,782	10.0	10.9	10.4	8.9	8.1	7.1	7.4
<i>De 55 à moins de 60 ans.</i>										
<i>Van 55 tot beneden 60 jaar</i>	221,168	249,040	470,208	52.7	57.7	55.2	51.6	44.6	37.0	39.5
De 60 à moins de 61 ans	42,088	46,852	88,940	10.0	10.9	10.5	9.1	8.1	7.0	7.4
Van 61 tot beneden 62 jaar	39,719	45,277	84,996	9.4	10.5	10.0	8.7	7.9	6.7	6.8
» 62 » 63 »	39,801	44,817	84,618	9.5	10.4	9.9	8.2	7.3	6.1	6.6
» 63 » 64 »	38,528	43,489	82,017	9.2	10.1	9.6	8.1	6.9	5.6	6.0
» 64 » 65 »	37,694	42,495	80,189	9.0	9.8	9.4	7.9	6.4	5.2	6.0
<i>De 60 à moins de 65 ans.</i>										
<i>Van 60 tot beneden 65 jaar</i>	197,830	222,930	420,760	47.1	51.7	49.4	42.0	36.6	30.6	32.8
De 65 à moins de 66 ans	37,141	41,987	79,128	8.8	9.7	9.3	7.3	5.7	5.9	5.7
Van 66 tot beneden 67 jaar	35,118	40,197	75,315	8.4	9.3	8.8	6.9	5.7	5.6	5.4
» 67 » 68 »	32,138	37,271	69,409	7.7	8.7	8.2	6.6	5.2	5.3	5.1
» 68 » 69 »	31,609	36,326	67,935	7.5	8.4	8.0	5.9	5.2	5.1	4.5
» 69 » 70 »	29,910	34,754	64,664	7.1	8.1	7.6	5.6	4.8	4.8	4.3
<i>De 65 à moins de 70 ans.</i>										
<i>Van 65 tot beneden 70 jaar</i>	165,916	190,535	356,451	39.5	44.2	41.9	32.3	26.6	26.7	25.0

**Nombre des ménages d'après les recensements généraux.
Aantal gezinnen volgens de algemene tellingen.**

PROVINCES ET ARRONDISSEMENTS ADMINISTRATIFS	1947		1930		1920		1910		PROVINCIES EN ADMINISTRATIEVE ARRONDISSEMENTEN
	Ménages	Habitants par 100 ménages	Ménages	Habitants par 100 ménages	Ménages	Habitants par 100 ménages	Ménages	Habitants par 100 ménages	
	Gezinnen	Inwoners op 100 gezinnen	Gezinnen	Inwoners op 100 gezinnen	Gezinnen	Inwoners op 100 gezinnen	Gezinnen	Inwoners op 100 gezinnen	
Anvers	272,462	288	223,852	333	171,255	372	150,557	401	Antwerpen.
Malines	76,218	327	58,167	393	47,580	437	43,130	474	Mechelen.
Turnhout	63,345	392	43,588	459	33,462	513	30,547	524	Turnhout.
<i>Anvers :</i>	412,025	311	325,607	360	252,297	403	224,234	432	<i>Antwerpen.</i>
Bruxelles	503,853	258	414,207	291	339,368	318	296,537	345	Brussel.
Louvain	95,187	333	73,234	402	61,456	442	56,126	479	Leuven.
Nivelles	63,347	287	53,205	341	47,235	366	44,779	397	Nijvel.
<i>Brabant :</i>	662,387	272	540,646	311	448,059	340	397,442	370	<i>Brabant.</i>
Bruges	58,164	343	44,120	397	37,158	453	33,960	485	Brugge.
Dixmude	13,197	366	11,092	413	8,485	457	11,557	466	Diksmuide.
Ypres	36,571	337	30,399	391	19,760	435	28,223	457	Ieper.
Courtrai	83,927	327	65,067	377	49,192	431	45,153	474	Kortrijk.
Ostende	33,941	317	26,587	368	21,546	416	19,670	451	Oostende.
Roulers	35,125	355	28,141	388	22,676	434	23,083	480	Roeselare.
Tielt	19,445	382	16,167	429	14,760	485	14,990	501	Tielt.
Furnes	13,785	324	11,100	365	9,547	408	9,075	420	Veurne.
<i>Flandre occidentale :</i>	294,155	339	232,673	387	183,124	439	185,711	471	<i>West-Vlaanderen.</i>
Alost	71,053	336	55,453	400	45,727	457	42,245	490	Aalst.
Termonde	47,322	339	37,131	401	30,802	453	28,668	487	Dendermonde.
Eeklo	22,633	347	18,390	391	15,288	447	15,001	475	Eeklo.
Gand	147,928	298	126,274	334	110,020	368	100,531	409	Gent.
Audenarde	34,726	331	28,322	400	24,203	463	23,382	498	Oudenaarde.
Saint-Nicolas	54,442	338	43,889	392	38,954	445	36,353	481	Sint-Niklaas.
<i>Flandre orientale :</i>	378,104	322	309,459	371	264,994	418	246,180	455	<i>Oost-Vlaanderen.</i>
Ath	26,482	299	24,487	340	23,513	362	23,679	384	Aat.
Charleroi	165,600	263	151,259	299	132,141	325	115,208	365	Charleroi.
Mons	95,954	270	86,501	311	78,544	329	71,155	366	Berglen.
Soignies	58,098	287	53,186	321	45,900	351	41,897	384	Zinnik.
Thuin	48,279	279	45,458	309	40,724	329	38,584	356	Thuin.
Tournai	50,660	295	46,016	337	42,038	363	41,440	391	Doornik.
<i>Hainaut :</i>	445,073	275	406,907	312	362,860	336	331,963	371	<i>Henegouwen.</i>
Huy	31,716	295	28,892	339	26,487	371	25,702	402	Hoei.
Liège	221,499	255	194,379	290	164,446	316	148,176	358	Luik.
Verviers	79,154	299	73,288	328	52,673	328	50,742	356	Verviers.
Waremme	22,074	314	18,672	384	17,105	421	16,216	453	Borgworm.
<i>Liège :</i>	354,443	272	315,231	309	260,711	331	240,836	369	<i>Luik.</i>
Hasselt	53,071	413	38,278	445	26,247	499	22,452	521	Hasselt.
Maaseik	21,594	486	15,639	509	12,610	530	11,679	525	Maaseik.
Tongres	34,211	398	26,433	445	21,084	487	19,628	496	Tongeren.
<i>Limbourg :</i>	108,876	423	80,350	458	59,941	501	53,759	513	<i>Limburg.</i>
Arlon	12,653	318	11,585	358	10,270	391	9,876	418	Aarlen.
Bastogne	10,653	356	9,706	446	9,552	447	9,387	458	Bastenaken.
Marche-en-Famenne	12,470	328	11,304	373	10,961	393	10,798	411	Marche-en-Famenne.
Neufchâteau	16,168	338	15,047	370	14,250	398	14,289	412	Neufchâteau.
Virton	12,758	313	12,063	342	11,253	365	11,589	376	Virton.
<i>Luxembourg :</i>	64,702	330	59,705	370	56,286	398	55,939	413	<i>Luxembourg.</i>
Dinant	26,683	321	24,398	355	23,069	376	24,254	381	Dinant.
Namur	71,521	299	61,362	343	55,536	368	53,458	393	Namen.
Philippeville	19,010	296	18,107	326	16,915	338	17,326	349	Philippeville.
<i>Namur :</i>	117,214	304	103,867	343	95,520	365	95,038	382	<i>Namen.</i>
<i>Le Royaume :</i>	2,836,979	300	2,374,445	341	1,983,792	373	1,831,102	405	<i>Het Rijk.</i>

**Répartition des familles (*) d'après le nombre d'enfants/nés vivants, (recensement du 31 décembre 1947).
Indeling der families (**) naar het aantal levendgeboren kinderen, (telling van 31 December 1947).**

COMPOSITION DES FAMILLES	SAMENSTELLING DER FAMILIES										
	Antwerpen Aans	Brabant	West- Vlaanderen occidentale	Oost- Vlaanderen orientale	Hainaut Henegouwen	Litège Lalk	Limburg Limburg	Luxembourg Luxenburg	Namur Namur	Le Royaume Het Rijk	
0 enfant	90,140	178,451	55,687	73,912	118,791	96,627	15,948	12,102	26,915	668,573	0 kinderen.
1 enfant	96,507	171,768	56,901	81,694	140,094	91,923	18,050	13,128	31,340	700,505	1 kind.
2 enfants	74,117	114,836	52,702	71,533	91,537	62,371	17,880	13,053	25,806	523,835	2 kinderen.
3 enfants	44,217	58,679	37,033	46,443	44,794	33,662	14,191	9,008	15,116	303,143	3 kinderen.
4 enfants	27,600	32,778	25,923	30,272	22,896	18,995	10,921	6,006	8,807	184,198	4 kinderen.
5 enfants	18,053	19,178	17,581	19,931	12,167	10,999	8,390	3,875	4,951	115,125	5 kinderen.
6 enfants	12,576	12,431	12,489	13,572	7,024	6,910	6,713	2,510	2,928	77,153	6 kinderen.
7 enfants	9,259	8,237	8,584	9,288	4,110	4,297	5,093	1,606	1,803	52,277	7 kinderen.
8 enfants	6,627	5,671	6,268	6,812	2,689	2,753	4,178	1,062	1,129	37,189	8 kinderen.
9 enfants	5,004	3,818	4,341	4,730	1,595	1,786	3,126	689	655	25,744	9 kinderen.
10 enfants	3,589	2,513	3,251	3,295	1,037	1,102	2,238	440	419	17,884	10 kinderen.
11 enfants	2,420	1,563	2,179	2,152	619	718	1,449	233	227	11,560	11 kinderen.
12 enfants et plus	3,807	1,986	3,797	3,510	807	822	2,202	288	302	17,521	12 kinderen en meer.
Total:	393,916	611,909	285,836	367,144	448,160	382,965	110,379	64,000	120,398	2,734,707	Totaal.

Chiffres absolus — Absolute cijfers.

Pourcentage — Percentage.

0 enfant	22.88	29.16	19.48	20.13	26.51	29.02	14.45	18.91	22.36	24.45	0 kinderen.
1 enfant	24.50	28.07	19.59	22.25	31.26	27.61	16.35	20.51	26.03	25.62	1 kind.
2 enfants	18.82	18.77	18.44	19.48	20.42	18.73	16.20	20.40	21.43	19.16	2 kinderen.
3 enfants	11.23	9.59	12.96	12.65	9.99	10.11	12.86	14.08	12.56	11.08	3 kinderen.
4 enfants	7.01	5.36	9.07	8.24	5.11	5.70	9.89	9.38	7.31	6.74	4 kinderen.
5 enfants	4.58	3.13	6.15	5.43	2.71	3.30	7.60	6.05	4.11	4.21	5 kinderen.
6 enfants	3.19	2.03	4.37	3.70	1.57	2.07	6.08	3.92	2.43	2.82	6 kinderen.
7 enfants	2.35	1.35	3.00	2.53	0.92	1.29	4.61	2.51	1.50	1.91	7 kinderen.
8 enfants	1.68	0.93	2.19	1.85	0.60	0.83	3.79	1.66	0.94	1.36	8 kinderen.
9 enfants	1.27	0.62	1.52	1.29	0.36	0.54	2.83	1.08	0.54	0.94	9 kinderen.
10 enfants	0.91	0.41	1.14	0.90	0.23	0.33	2.03	0.69	0.35	0.65	10 kinderen.
11 enfants	0.61	0.26	0.76	0.59	0.14	0.22	1.31	0.36	0.19	0.42	11 kinderen.
12 enfants et plus	0.97	0.32	1.33	0.96	0.18	0.25	2.00	0.45	0.25	0.64	12 kinderen en meer.
Total:	100.00	100.00	100.00	100.00	100.00	100.00	100.00	100.00	100.00	100.00	Totaal

(*) Familles dont le chef est marié, veuf ou veuve.

(**) Families waarvan het hoofd gehuwd, weduwnaar of weduwe is.

**Répartition des familles (*) d'après le nombre total d'enfants/encore vivants (recensement du 31 décembre 1947).
Indeling van de families (*) naar het totaal aantal nog in leven zijnde kinderen (telling van 31 December 1947).**

COMPOSITION DES FAMILLES	Antwerpen Anvers	Breabant	West- Vlaanderen Flandre occidentale	Oost- Vlaanderen Flandre orientale	Hainaut Henegouwen	Liège Luik	Limbourg Limbourg	Luxembourg Luxemburg	Namur Namen	Le Royaume Het Rijk	SAMENSTELLING DER FAMILIES
0 enfant	97,293	191,102	60,541	80,715	129,200	103,805	16,963	13,075	29,372	722,066	0 kinderen.
1 enfant	108,405	188,382	64,958	93,762	152,643	100,115	20,260	14,893	34,977	778,395	1 kind.
2 enfants	78,138	115,670	58,799	76,720	90,741	63,210	19,956	14,124	26,673	544,031	2 kinderen.
3 enfants	42,465	53,106	38,105	45,543	39,088	30,695	15,206	8,889	14,022	287,119	3 kinderen.
4 enfants	24,914	27,583	24,476	27,993	18,041	16,170	11,434	5,483	7,300	163,394	4 kinderen.
5 enfants	15,636	15,016	15,313	16,910	8,810	8,659	8,617	3,232	3,673	95,866	5 kinderen.
6 enfants	10,395	9,134	9,709	10,622	4,628	4,798	6,260	1,912	2,072	59,530	6 kinderen.
7 enfants	6,583	5,391	6,065	6,466	2,458	2,645	4,428	1,117	1,093	36,246	7 kinderen.
8 enfants	4,371	3,199	3,721	3,939	1,298	1,400	3,089	646	622	22,285	8 kinderen.
9 enfants	2,662	1,756	2,043	2,284	641	773	1,949	337	306	12,751	9 kinderen.
10 enfants	1,591	844	1,042	1,150	345	380	1,087	150	150	6,739	10 kinderen.
11 enfants	813	430	579	577	152	184	587	77	79	3,478	11 kinderen.
12 enfants et plus	650	296	485	463	115	131	543	65	59	2,807	12 kinderen en meer.
Total:	393,916	611,909	285,836	367,144	448,160	332,965	110,379	64,000	120,398	2,734,707	Totaal.

Chiffres absolus - Absolute cijfers.

Pourcentage - Percentage.

0 enfant	24.70	31.23	21.19	21.99	28.83	31.18	15.37	20.43	24.40	26.40	0 kinderen.
1 enfant	27.51	30.79	22.73	25.54	34.06	30.07	18.35	23.27	29.05	28.46	1 kind.
2 enfants	19.84	18.90	20.57	20.90	20.25	18.98	18.08	22.07	22.15	19.89	2 kinderen.
3 enfants	10.78	8.68	13.33	12.40	8.72	9.22	13.78	13.89	11.65	10.50	3 kinderen.
4 enfants	6.32	4.51	8.56	7.62	4.02	4.86	10.36	8.57	6.06	5.97	4 kinderen.
5 enfants	3.97	2.45	5.36	4.61	1.97	2.60	7.81	5.05	3.05	3.51	5 kinderen.
6 enfants	2.64	1.49	3.40	2.89	1.03	1.44	5.67	2.99	1.72	2.18	6 kinderen.
7 enfants	1.67	0.88	2.12	1.76	0.55	0.79	4.01	1.74	0.91	1.33	7 kinderen.
8 enfants	1.11	0.52	1.30	1.07	0.29	0.42	2.80	1.01	0.52	0.81	8 kinderen.
9 enfants	0.68	0.29	0.71	0.62	0.14	0.23	1.77	0.53	0.25	0.47	9 kinderen.
10 enfants	0.40	0.14	0.36	0.31	0.08	0.11	0.98	0.23	0.12	0.25	10 kinderen.
11 enfants	0.21	0.07	0.20	0.16	0.03	0.06	0.53	0.12	0.07	0.13	11 kinderen.
12 enfants et plus	0.17	0.05	0.17	0.13	0.03	0.04	0.49	0.10	0.05	0.10	12 kinderen en meer.
Total:	100.00	100.00	100.00	100.00	100.00	100.00	100.00	100.00	100.00	100.00	Totaal.

(*) Familles dont le chef est marié, veuf ou veuve.

(*) Familles waarvan het hoofd gehuwd, weduwnaar of weduwe is.

Répartition des habitants d'après les langues nationales parlées — 1930.
Indeling van de inwoners naar de landtalen die ze spreken — 1930.

PROVINCES	HABITANTS PARLANT — INWONERS SPREKENDE										Personnes partant de deux langues nationales Personen die twee of drie landtalen spreken	Habitants ayant déclaré se servir le plus fréquemment Inwoners die verklaard hebben zich het meest te bedienen		Préférence non indiquée Voorkeur niet aangeduid	PROVINCIES
	le français seulement enkel Frans	le flamand seulement enkel Vlaams	l'allemand seulement enkel Duits	le français et le flamand Frans en Vlaams	le français et l'allemand Frans en Duits	le flamand et l'allemand Vlaams en Duits	les trois langues nationales de drie landtalen	aucune des trois langues (c) geen der drie landtalen (c)	Total						
									du français van het Frans	du flamand van het Vlaams		de l'allemand van het Duits			
Anvers	17,892	934,834	3,806	138,181	1,385	5,525	18,808	52,932	1,173,363	163,899	29,954	129,211	3,233	1,501	Antwerpen.
Brabant	512,844	597,007	2,502	480,677	11,296	960	17,307	57,472	1,680,065	510,240	257,087	247,345	2,757	3,051	Brabant.
Flandre occident.	42,808	676,338	121	137,270	240	262	4,439	40,110	901,588	142,211	32,417	108,403	140	1,251	West-Vlaanderen.
Flandre orientale	13,239	952,020	135	132,714	314	428	5,717	44,632	1,149,199	139,173	25,489	111,522	131	2,031	Oost-Vlaanderen.
Hainaut	1,131,019	10,252	839	71,182	2,606	36	1,210	53,087	1,270,231	75,034	51,301	22,747	456	530	Henegouwen.
Liège	790,481	13,764	51,081	46,339	29,294	345	3,930	37,797	973,031	79,908	57,088	12,852	9,847	121	Luik.
Limbourg	11,751	288,434	4,736	31,650	530	1,764	1,764	27,012	367,642	35,709	5,283	29,039	1,188	199	Limburg.
Luxembourg ...	183,915	84	5,765	1,382	20,647	9	469	8,649	220,920	22,507	8,860	282	13,343	22	Luxemburg.
Namur	335,366	558	48	6,206	828	2	442	12,515	355,965	7,478	6,527	876	35	40	Namen.
Le Royaume :	3,039,315	3,473,291	69,033	1,045,601	67,140	9,332	54,086	334,206	8,092,004	1,176,159	474,006	662,277	31,130	8,746	Het Rijk.

A. Habitants sans distinction d'âge. — A. Inwoners zonder onderscheid van leeftijd.

PROVINCES	le français seulement enkel Frans	le flamand seulement enkel Vlaams	l'allemand seulement enkel Duits	le français et le flamand Frans en Vlaams	le français et l'allemand Frans en Duits	le flamand et l'allemand Vlaams en Duits	les trois langues nationales de drie landtalen	aucune des trois langues (c) geen der drie landtalen (c)	Total	Personnes partant de deux langues nationales Personen die twee of drie landtalen spreken	Habitants ayant déclaré se servir le plus fréquemment Inwoners die verklaard hebben zich het meest te bedienen	Préférence non indiquée Voorkeur niet aangeduid	PROVINCIES		
									du français van het Frans	du flamand van het Vlaams	de l'allemand van het Duits				
Anvers	12,912	598,846	2,958	111,504	1,171	4,627	16,651	3,155	751,824	133,953	23,351	106,909	2,507	1,186	Antwerpen.
Brabant	384,089	390,164	2,047	374,237	9,660	850	15,921	3,713	1,180,681	400,668	205,173	190,941	2,200	2,354	Brabant.
Flandre occident.	28,479	429,926	85	107,120	221	212	3,923	602	570,568	111,476	24,499	85,914	119	944	West-Vlaanderen.
Flandre orientale	9,139	631,183	98	106,290	269	359	5,134	253	752,725	112,052	20,113	90,198	112	1,629	Oost-Vlaanderen.
Hainaut	821,631	7,482	672	56,570	2,179	33	1,120	11,649	901,336	59,902	41,525	17,595	372	410	Henegouwen.
Liège	580,475	8,771	33,119	38,487	22,330	285	3,546	7,153	694,166	64,648	47,695	9,978	6,874	101	Luik.
Limbourg	8,050	161,485	3,644	24,848	316	1,152	1,485	4,139	205,119	27,801	3,914	23,024	702	161	Limburg.
Luxembourg ...	123,091	57	3,008	1,164	15,659	8	408	190	143,585	17,239	6,941	216	10,066	16	Luxemburg.
Namur	237,436	423	34	5,210	707	2	414	643	244,869	6,333	5,610	660	29	34	Namen.
Le Royaume :	2,205,302	2,228,337	45,665	825,430	52,512	7,528	48,602	31,497	5,444,873	934,072	378,821	525,435	22,981	6,835	Het Rijk.

B. Habitants âgés de 21 ans et plus. — B. Inwoners van 21 jaar en ouder.

PROVINCES	le français seulement enkel Frans	le flamand seulement enkel Vlaams	l'allemand seulement enkel Duits	le français et le flamand Frans en Vlaams	le français et l'allemand Frans en Duits	le flamand et l'allemand Vlaams en Duits	les trois langues nationales de drie landtalen	aucune des trois langues (c) geen der drie landtalen (c)	Total	Personnes partant de deux langues nationales Personen die twee of drie landtalen spreken	Habitants ayant déclaré se servir le plus fréquemment Inwoners die verklaard hebben zich het meest te bedienen	Préférence non indiquée Voorkeur niet aangeduid	PROVINCIES		
									du français van het Frans	du flamand van het Vlaams	de l'allemand van het Duits				
Anvers	12,912	598,846	2,958	111,504	1,171	4,627	16,651	3,155	751,824	133,953	23,351	106,909	2,507	1,186	Antwerpen.
Brabant	384,089	390,164	2,047	374,237	9,660	850	15,921	3,713	1,180,681	400,668	205,173	190,941	2,200	2,354	Brabant.
Flandre occident.	28,479	429,926	85	107,120	221	212	3,923	602	570,568	111,476	24,499	85,914	119	944	West-Vlaanderen.
Flandre orientale	9,139	631,183	98	106,290	269	359	5,134	253	752,725	112,052	20,113	90,198	112	1,629	Oost-Vlaanderen.
Hainaut	821,631	7,482	672	56,570	2,179	33	1,120	11,649	901,336	59,902	41,525	17,595	372	410	Henegouwen.
Liège	580,475	8,771	33,119	38,487	22,330	285	3,546	7,153	694,166	64,648	47,695	9,978	6,874	101	Luik.
Limbourg	8,050	161,485	3,644	24,848	316	1,152	1,485	4,139	205,119	27,801	3,914	23,024	702	161	Limburg.
Luxembourg ...	123,091	57	3,008	1,164	15,659	8	408	190	143,585	17,239	6,941	216	10,066	16	Luxemburg.
Namur	237,436	423	34	5,210	707	2	414	643	244,869	6,333	5,610	660	29	34	Namen.
Le Royaume :	2,205,302	2,228,337	45,665	825,430	52,512	7,528	48,602	31,497	5,444,873	934,072	378,821	525,435	22,981	6,835	Het Rijk.

(a) Comprend notamment les enfants en dessous de 2 ans.

(c) Met inbegrip inzonderheid van de kinderen beneden 2 jaar.

**Répartition de la population au 31 décembre 1947 d'après le sexe,
la nationalité et suivant l'activité dans laquelle la profession principale est exercée.
Indeling van de bevolking op 31 December 1947 naar het geslacht,
de nationaliteit en naar de activiteit waarin het hoofdberoep wordt uitgeoefend.**

SPÉCIFICATIONS	Agriculture, sylviculture et pêche Landbouw, bosbouw en visserij	Industries extractives Bodemindustrie	Industries manufacturières Be- en verwerkende nijverheid	Bâtiments et construction Gebouw en bouwbedrijf	Transports et communications Vervoer en verkeer	Commerce de gros et de détail Groot- en kleinhandel	Finances, banques, assurances et agences diverses Financie-, bank-, verzekeringswezen en verscheidene agentschappen	Hôtellerie et services personnels Hotelwezen en persoonsdiensten	Services publics, services médicaux et autres services d'intérêt général Openbare diensten, geneeskundige diensten en andere diensten van algemeen belang	Activités mal désignées Onaauwkeurig bepaalde activiteiten	En non activité In niet activiteit	Total Totaal	OPSOMMING
<i>Hommes.</i>													<i>Mannen.</i>
Belges.....	356,689	119,740	948,751	185,960	223,377	228,318	55,455	62,793	239,767	5,069	72,257	2,498,176	Belgen.
Etrangers.....	4,958	67,828	49,069	8,398	5,246	11,347	2,638	4,593	3,873	268	3,717	161,935	Vreemdelingen
<i>Total :</i>	361,647	187,568	997,820	194,358	228,623	239,665	58,093	67,386	243,640	5,337	75,974	2,660,111	<i>Totaal.</i>
<i>Femmes.</i>													<i>Vrouwen.</i>
Belges.....	60,510	2,718	301,338	2,146	14,150	147,110	17,831	130,183	96,992	1,274	14,948	789,200	Belgen.
Etrangères ...	626	322	11,476	81	453	4,069	718	8,809	3,950	84	1,128	31,716	Vreemdelingen
<i>Total :</i>	61,136	3,040	312,814	2,227	14,603	151,179	18,549	138,992	100,942	1,358	16,076	820,916	<i>Totaal.</i>
<i>Total général :</i>	422,783	190,608	1,310,634	196,585	243,226	390,844	76,642	206,378	344,582	6,695	92,050	3,481,027	<i>Algemeen totaal</i>

**Répartition de la population étrangère au 31 décembre 1947 d'après l'état social,
le sexe et d'après l'activité dans laquelle la profession principale est exercée.
Indeling van de vreemde bevolking op 31 December 1947 naar de sociale stand,
het geslacht en naar de activiteit waarin het hoofdberoep wordt uitgeoefend.**

SPÉCIFICATIONS	Agriculture, sylviculture et pêche Landbouw, bosbouw en visserij	Industries extractives Bodemindustrie	Industries manufacturières Be- en verwerkende nijverheid	Bâtiments et construction Gebouw- en bouwbedrijf	Transports et communications Vervoer en verkeer	Commerce de gros et de détail Groot- en kleinhandel	Finances, banques, assurances et agences diverses Financie-, bank-, verzekeringswezen en verscheidene agentschappen	Hôtellerie et services personnels Hotelwezen en persoonsdiensten	Services publics, services médicaux et autres services d'intérêt général Openbare diensten, geneeskundige diensten en andere diensten van algemeen belang	Activités mal désignées Onaauwkeurig bepaalde activiteiten	En non activité In niet activiteit	Total Totaal	OPSOMMING
Patrons H.	2,000	26	6,791	1,335	1,091	6,499	674	1,628	490	15	210	20,759	M. Bazen.
F.	103	—	795	8	41	1,343	34	837	239	3	24	3,427	V.
Employés .. H.	32	221	4,920	308	614	3,015	1,824	858	2,572	73	751	15,188	M. Bedienden.
F.	5	17	1,372	54	68	1,614	638	859	3,010	30	402	8,069	V.
Ouvriers H.	2,077	67,570	36,905	6,662	3,266	1,342	132	1,926	807	179	2,753	123,619	M. Werklieden.
F.	115	299	9,119	18	50	408	44	6,715	685	51	701	18,205	V.
Aidants H.	849	11	453	93	275	491	8	181	4	1	3	2,369	M. Helpers.
F.	403	6	190	1	294	704	2	398	16	—	1	2,015	V.
<i>Total : H.</i>	4,958	67,828	49,069	6,398	5,246	11,347	2,638	4,593	3,873	268	5,717	161,935	<i>M. Totaal.</i>
<i>F.</i>	626	322	11,476	81	453	4,069	718	8,809	3,950	84	1,128	31,716	<i>V.</i>

Répartition de la population au 31 décembre 1947
d'après l'activité dans laquelle la profession principale est exercée, le sexe et l'état social.
Indeling van de bevolking op 31 December 1947
naar de activiteit waarin het hoofdberoep wordt uitgeoefend, het geslacht en de sociale stand.

ACTIVITÉS	Patrons Bazen		Employés Bedienden		Ouvriers Werklieden		Aidants Helpers		Total Totaal		ACTIVITEITEN
	Hommes Mannen	Femmes Vrouwen	Hommes Mannen	Femmes Vrouwen	Hommes Mannen	Femmes Vrouwen	Hommes Mannen	Femmes Vrouwen	Hommes Mannen	Femmes Vrouwen	
	Total	Total	Total	Total	Total	Total	Total	Total	Total	Total	
1. — <i>Agriculture, sylviculture et pêche.</i>											1. — <i>Landbouw, bosbouw en visserij.</i>
Agriculture et élevage	211,446	18,524	785	121	46,916	2,653	91,854	39,727	351,001	61,025	Landbouw en veetelt.
Sylviculture et chasse	467	12	777	28	6,450	21	61	6	7,755	67	Bosbouw en jacht.
Pêche	407	12	57	9	2,381	23	46	—	2,891	44	Visserij.
Total:	212,320	18,548	1,619	158	55,747	2,697	91,961	39,733	361,647	61,136	Totaal.
2. — <i>Industries extractives.</i>											2. — <i>Bodemindustrie.</i>
Extraction de charbon, minerais et miné- raux divers	139	8	7,437	531	159,686	2,212	55	9	167,317	2,760	Winning van steenkolen, ertsen en diverse mineralen.
Extraction de pierre à bâtir et autres maté- riaux utilisés principalement pour la construction	771	17	1,213	153	18,182	97	85	13	20,251	280	Winning van bouwsteen en andere grond- stoffen voornamelijk in het bouwbedrijf aangewend.
Total:	910	25	8,650	684	177,868	2,309	140	22	187,568	3,040	Totaal.
3. — <i>Industries manufacturières.</i>											3. — <i>Be- en verwerkende nijverheid.</i>
Industries des denrées alimentaires	36,847	1,938	6,536	2,930	51,172	13,958	6,119	3,556	100,674	22,382	Voedingswarenbereiding.
Industrie des boissons, distilleries	2,079	204	3,766	1,056	20,350	2,037	272	38	26,467	3,335	Bereiding van dranken, stokerijen.
Industrie du tabac	822	78	896	350	3,429	5,504	77	28	5,224	5,960	Tabaksnijverheid.
Industries des huiles et graisses animales et végétales	137	11	1,055	164	2,830	219	10	2	4,032	396	Bereiding van dierlijke en plantaardige oliën en vetten.
Industries chimiques non dénommées ailleurs	1,165	109	10,848	3,712	31,959	7,186	71	19	44,043	11,026	Scheikundige nijverheid n. e. g.
Industrie du caoutchouc	312	12	1,177	582	5,122	2,557	23	5	6,634	3,156	Rubbernijverheid.
Industrie du bois et du liège	22,821	315	2,282	813	57,020	3,320	3,082	67	85,205	4,515	Hout- en kurknijverheid.
Industrie du papier et du carton et fabrica- tion d'articles en papier et carton	507	57	2,391	1,080	13,983	6,896	37	17	16,918	8,050	Papier- en kartonindustrie en fabricage van papieren en kartonnen voorwerpen.
Impression et reliure, photographie	5,228	400	3,226	1,589	16,670	4,250	464	159	25,588	6,398	Druk- en boekbindersbedrijf, fotografie.
Industrie des cuirs et peaux	2,962	299	1,258	526	10,814	5,180	227	112	15,261	6,117	Huiden- en lederindustrie.
Industries textiles	6,977	831	10,832	4,740	108,816	96,360	1,494	209	128,119	102,140	Textielnijverheid.
Confection d'articles d'habillement et fabri- cation d'articles divers confectionnés en tissus	27,148	16,800	3,415	3,033	28,354	65,704	1,906	1,827	60,823	87,364	Confectie van kledingstukken en fabricage van diverse in weefsels gemaakte artike- len.
Production et distribution d'électricité, de gaz, de houille et de chaleur; service des eaux	276	5	7,664	872	18,779	330	48	2	26,707	1,209	Productie en bedeling van electriciteit, steeenkoolgas en warmte; dienst voor waterbedeling.

Industries dérivées des combustibles minéraux	32	2	1,009	124	3,661	57	2	—	4,704	183	4,887	Afgeleide bedrijven van de minerale brandstoffen.
Industries des minéraux non métalliques ..	2,704	115	5,282	1,305	50,632	9,586	239	31	58,857	11,037	69,894	Bedrijven der niet-metaalhoudende miner.
Fonte, moulage, laminage, forgeage et étirage de métaux communs	1,508	54	12,358	1,578	101,014	4,681	149	12	115,029	6,325	121,354	Smelten, gieten, walsen, smeden en uittrekken van gemene metalen.
Fabrication d'articles de métaux communs non dénommés ailleurs	11,066	186	5,682	1,681	54,735	6,581	1,371	42	72,854	8,490	81,344	Fabricage van elders niet genoemde artikelen in gemene metalen.
Fabrication de machines, y compris tous les appareils électriques, véhicules, navires et aéronefs	16,101	256	22,566	5,822	127,919	14,671	1,389	50	167,975	20,799	188,774	Fabricage van machines, met inbegrip van alle elektrische toestellen, voertuigen, schepen en luchtvaart toestellen.
Industries des instruments, horlogerie, bijouterie	6,262	140	899	531	18,528	1,742	469	57	26,158	2,470	28,628	Instrumentenrijverheid, uurwerken en juwelen.
Industries manufacturières non dén. ailleurs	1,537	78	495	208	2,728	876	103	16	4,863	1,178	6,041	Diverse handwerkindustrie n. e. g.
Industries manufacturières mal désignées .	260	9	102	40	1,308	231	15	4	1,685	284	1,969	Slecht aangeduide handwerkindustriën.
Total :	146,751	21,899	103,739	32,736	729,763	251,926	17,567	6,253	997,820	312,814	1,310,634	Totaal.
4. — Bâtimens et construction.												
Entreprises de travaux du bâtiment et de la construction	47,321	372	6,238	1,383	136,588	409	4,211	63	194,358	2,227	196,585	Gebouwen en bouwbedrijf.
Total :	47,321	372	6,238	1,383	136,588	409	4,211	63	194,358	2,227	196,585	Totaal.
5. — Transports et communications.												
Industries des transports	18,250	889	43,438	2,440	126,533	2,266	3,041	3,091	191,262	8,696	199,958	Vervoerbedrijf.
Poste, télégraphe et téléphone	44	1	29,600	5,200	7,702	602	15	104	37,361	5,907	43,268	Post, telegraaf en telefoon.
Total :	18,294	890	73,038	7,640	134,235	2,878	3,056	3,195	228,623	14,603	243,226	Totaal.
6. — Commerce.												
Commerce de gros et de détail	135,117	69,182	44,388	40,892	45,720	12,236	14,440	28,869	239,665	151,179	390,844	Groot- en kleinhandel.
Finances, banques, assurances	3,037	95	34,333	11,586	1,288	1,241	49	26	38,707	12,948	51,655	Financie-, bank-, verzekeringswezen.
Agences diverses et agences mixtes	4,440	311	12,834	4,792	2,045	463	67	35	19,386	5,601	24,987	Verscheidene en gemengde agentschappen.
Total :	142,594	69,588	91,555	57,270	49,053	13,940	14,556	28,930	297,758	169,728	467,486	Totaal.
7. — Hôtellerie et services personnels.												
Hôtels, restaurants, cafés	20,121	25,464	3,143	2,466	7,063	8,314	1,247	8,809	31,574	45,053	76,627	Hôtels en spijshuizen, koffiehuisen.
Entreprise de nettoyage et d'entretien des biens et des locaux — soins personnels	10,419	7,302	538	1,297	6,445	10,381	623	1,129	18,025	20,109	38,134	Ondernemingen voor het reinigen en het onderhouden van goederen en lokalen — personeelsverzorging.
Service domestique privé	—	—	564	2,176	5,996	66,003	36	288	6,596	68,467	75,063	Private huisdienst.
Récréation et divertissement, sports	4,050	570	3,946	2,367	2,737	1,961	458	4 65	11,191	5,363	16,554	Ontspanning en vermakelijkheden, sport.
Total :	34,590	33,336	8,191	8,306	22,241	86,659	2,364	10,691	67,386	138,992	206,378	Totaal.

Répartition de la population au 31 décembre 1947
d'après l'activité dans laquelle la profession principale est exercée, le sexe et l'état social (suite).
Indeling van de bevolking op 31 December 1947
naar de activiteit waarin het hoofdberoep wordt uitgeoefend, het geslacht en de sociale stand (vervolg).

ACTIVITÉS	Patrons Bazen		Employés Bedienden		Ouvriers Werklieden		Aidants Hulpers		Total Totaal			
	Hommes Mannen	Femmes Vrouwen	Hommes Mannen	Femmes Vrouwen	Hommes Mannen	Femmes Vrouwen	Hommes Mannen	Femmes Vrouwen	Hommes Mannen	Femmes Vrouwen	Total Totaal	
8. — <i>Services publiques et autres services d'intérêt général.</i>												
Médecine et soins aux malades et aux infirmes, pharmacie, médecine animale ..	10,622	2,816	4,259	13,408	3,033	4,983	116	160	18,030	21,367	39,397	
Entreprises de pompes funèbres, cimetières, fours crématoires	297	27	239	92	1,015	15	25	5	1,576	139	1,715	
Services sanitaires (Hospices, œuvres de l'enfance, etc.)	67	50	523	1,393	1,920	583	5	6	2,515	2,032	4,547	
Instruction	314	562	32,277	43,450	2,902	3,405	10	20	35,503	47,437	82,940	
Orphelinat	3	3	89	217	112	268	—	—	204	488	692	
Musée, bibliothèque, institut de recherches scientifiques	42	5	815	225	188	61	—	3	1,045	294	1,339	
Jardin botanique et zoologique	2	—	58	11	178	11	—	—	238	22	260	
Atelier d'artiste peintre, de graveur ou de sculpteur	1,912	386	100	23	228	21	26	3	2,266	433	2,699	
Littérature et composition musicale	238	57	57	39	5	6	—	—	300	102	402	
Association littéraire ou scientifique	34	6	28	14	5	1	—	—	67	21	88	
Sciences	140	7	143	42	40	13	—	—	323	62	385	
Information publique (privé)	156	18	1,866	464	1,197	105	2	1	3,221	588	3,809	
Eglise, couvent, monastère, temple, etc...	99	135	9,220	1,187	1,076	809	7	26	10,402	2,157	12,559	
Défense nationale (à l'exclusion de la gen-darmérie)	—	—	25,415	675	5,957	203	—	—	31,372	878	32,250	
Camps de travail et organisations similaires	—	—	66	61	5	17	—	—	71	78	149	
Services publics non dénommés ailleurs ..	—	—	97,231	15,026	26,022	4,306	—	—	123,253	19,332	142,585	
Autres services et organisations privés d'intérêt général	4,101	148	8,458	4,926	598	425	17	10	13,174	5,509	18,683	
Domaine royal	—	—	20	1	60	2	—	—	80	3	83	
Total :	18,027	4,220	180,864	81,254	44,541	15,234	208	234	243,640	100,942	344,582	
9. — <i>Activités mal désignées</i>	203	22	789	339	4,333	993	12	4	5,337	1,358	6,695	
10. — <i>En non activité</i>	1,362	263	9,077	4,797	65,400	10,970	135	46	75,974	16,076	92,050	
Total général :	622,372	149,163	483,760	194,567	1,419,769	388,015	134,210	89,171	2,660,111	820,916	3,481,027	

8. — *Openbare diensten en andere diensten van algemeen belang.*

Geneeskunde en zorgen aan zieken en gebrekkigen, apotheek, veerartsenijkuude. Begravenisondernemingen, kerkhoven, verassingsovens.

Gezondheidsdiensten (Godshuis, kinderezelzijn, enz.).

Onderwijs.

Weeshuis.

Museum, bibliotheek, instituut voor wetenschappelijk onderzoek.

Kruidtuin en dierentuin.

Werkplaats voor kunstschilder, graveerder of beeldhouwer.

Letterkunde en compositie.

Letterkundige of wetenschappelijke vereniging.

Wetenschappen.

Openbare (private) voorlichting.

Kerk, vrouwenklooster, mannenklooster, tempel, enz.

Landsverdediging (rijkswacht niet inbegrepen).

Arbeidskampen en gelijkaardige organisaties.

Openbare diensten niet elders genoemd.

Andere private diensten en organisaties van algemeen belang.

Koninklijke domeinen.

Totaal.

9. — *Onnaauwkeurig bepaalde activiteiten.*

10. — *In niet activiteit.*

Algemeen totaal.

Répartition de la population au 31-12-1947 d'après le sexe et l'activité dans laquelle la profession principale est exercée.
Indeling van de bevolking op 31-12-1947 naar het geslacht en de activiteit waarin het hoofdberoep wordt uitgeoefend.
Répartition par province. Indeling per provincie.

ACTIVITÉS	ACTIVITEIT				Le Royaume Het Rijk	Namur Namen	Luxembourg Luxemburg	Limbourg Limburg	Liège Luik	Hainaut Henegouwen	Mannen		Oost-Vlaanderen Flandre orientale	West-Vlaanderen Flandre occidentale	Brabant	Antwerpen Anvers	
	Landbouw, bosbouw en visserij. Bodemindustrie. Be- en verwerkende nijverheid. Gebouw en bouwbedrijf. Vervoer en verkeer. Groot- en kleinhandel. Financie, Bank, Verzekeringswezen en verscheidene agentschappen. Hotelwezen en persoonsdiensten. Openbare diensten, geneeskundige dien- sten en andere dienst v. algem. belang. Onnauwkeurig bepaalde activiteiten. In niet activiteit.	Landbouw, bosbouw en visserij. Bodemindustrie. Be- en verwerkende nijverheid. Gebouw en bouwbedrijf. Vervoer en verkeer. Groot- en kleinhandel. Financie, bank, verzekeringswezen en verscheidene agentschappen. Hotelwezen en persoonsdiensten. Openbare diensten, geneeskundige dien- sten en andere dienst. v. algem. belang. Onnauwkeurig bepaalde activiteiten. In niet activiteit.															
Agriculture, sylviculture et pêche	42,083	59,488	53,108	66,736	35,510	29,925	31,822	29,925	361,647	19,654	23,321	19,654	361,647	19,654	23,321	19,654	361,647
Industries extractives	3,439	4,529	833	3,198	92,446	38,657	34,259	38,657	187,568	9,017	1,190	9,017	187,568	9,017	1,190	9,017	187,568
Industries manufacturières	159,281	199,526	121,525	157,715	154,352	28,681	128,765	28,681	997,820	32,966	15,009	32,966	997,820	32,966	15,009	32,966	997,820
Bâtiments et construction	26,794	41,425	28,987	31,074	23,097	7,332	4,403	7,332	194,358	8,037	4,403	8,037	194,358	8,037	4,403	8,037	194,358
Transports et communications	53,412	49,316	16,123	31,424	29,535	6,440	22,565	6,440	228,623	12,111	7,697	12,111	228,623	12,111	7,697	12,111	228,623
Commerce de gros et de détail	36,475	66,814	30,186	35,008	24,402	24,895	24,895	9,919	239,665	7,889	4,077	7,889	239,665	7,889	4,077	7,889	239,665
Finances, banques, assurances et agences diverses	11,293	27,552	3,253	3,981	4,969	745	4,465	745	58,093	1,388	447	1,388	58,093	1,388	447	1,388	58,093
Hôtellerie et services personnels	9,269	23,778	7,354	7,747	5,977	2,089	7,144	2,089	67,386	2,820	1,208	2,820	67,386	2,820	1,208	2,820	67,386
Services publics, services médicaux et autres services d'intérêt général	38,065	70,056	21,425	25,909	28,645	11,047	29,229	11,047	243,640	12,304	6,960	12,304	243,640	12,304	6,960	12,304	243,640
Activités mal désignées	411	1,233	513	724	447	95	810	95	5,337	480	624	480	5,337	480	624	480	5,337
En non activité	18,651	18,337	15,166	14,510	2,716	3,144	3,144	2,104	75,974	725	621	725	75,974	725	621	725	75,974
Total:	399,173	562,054	298,473	378,026	402,096	310,307	310,307	137,034	2,660,111	107,391	65,557	107,391	2,660,111	107,391	65,557	107,391	2,660,111
Femmes. — Vrouwen.																	
Agriculture, sylviculture et pêche	9,994	10,013	8,268	9,212	6,086	4,416	7,786	4,416	61,136	2,286	3,075	2,286	61,136	2,286	3,075	2,286	61,136
Industries extractives	17	83	10	9	1,564	202	1,034	202	3,040	113	8	113	3,040	113	8	113	3,040
Industries manufacturières	36,164	70,585	43,582	71,363	41,248	5,003	37,826	5,003	312,814	5,339	1,704	5,339	312,814	5,339	1,704	5,339	312,814
Bâtiments et construction	306	777	161	234	255	35	362	35	2,227	67	30	67	2,227	67	30	67	2,227
Transports et communications	3,287	3,347	1,128	1,976	2,162	1,623	2,62	1,623	14,603	584	234	584	14,603	584	234	584	14,603
Commerce de gros et de détail	21,367	41,751	15,278	19,508	21,397	4,700	19,878	4,700	151,179	5,015	2,285	5,015	151,179	5,015	2,285	5,015	151,179
Finances, banques, assurances et agences diverses	3,616	9,211	825	1,390	1,475	154	1,429	154	18,549	354	95	354	18,549	354	95	354	18,549
Hôtellerie et services personnels	20,572	43,308	15,460	17,365	16,040	4,323	15,353	4,323	138,992	4,653	1,918	4,653	138,992	4,653	1,918	4,653	138,992
Services publics, services médicaux et au- tres services d'intérêt général	14,601	30,466	9,104	12,191	13,146	3,792	12,099	3,792	100,942	3,602	1,941	3,602	100,942	3,602	1,941	3,602	100,942
Activités mal désignées	109	522	99	91	139	15	245	15	1,358	57	81	57	1,358	57	81	57	1,358
En non activité	4,456	6,193	1,632	2,065	578	872	872	152	16,076	104	24	104	16,076	104	24	104	16,076
Total:	114,489	216,256	95,547	135,404	104,090	98,507	98,507	23,054	820,916	22,174	11,395	22,174	820,916	22,174	11,395	22,174	820,916
Total général. — Algemeen totaal.																	
Agriculture, sylviculture et pêche	52,077	69,501	61,376	75,948	41,596	39,608	39,608	34,341	422,783	21,940	26,396	21,940	422,783	21,940	26,396	21,940	422,783
Industries extractives	3,456	4,612	843	3,207	94,010	38,859	35,293	38,859	190,608	9,130	1,198	9,130	190,608	9,130	1,198	9,130	190,608
Industries manufacturières	195,445	270,111	165,107	229,078	195,600	166,591	133,684	166,591	1,310,634	38,305	16,713	38,305	1,310,634	38,305	16,713	38,305	1,310,634
Bâtiments et construction	27,100	42,202	29,148	31,308	23,352	7,367	23,571	7,367	196,585	8,104	4,433	8,104	196,585	8,104	4,433	8,104	196,585
Transports et communications	56,699	52,663	17,251	33,400	31,697	6,702	24,188	6,702	243,226	12,695	7,931	12,695	243,226	12,695	7,931	12,695	243,226
Commerce de gros et de détail	57,842	108,565	45,464	54,516	45,799	44,773	44,773	14,619	390,844	12,904	6,362	12,904	390,844	12,904	6,362	12,904	390,844
Finances, banques, assurances et agences diverses	14,909	36,763	4,078	5,371	6,444	899	5,894	899	76,642	1,742	542	1,742	76,642	1,742	542	1,742	76,642
Hôtellerie et services personnels	29,841	67,086	22,814	25,112	22,017	22,497	22,497	6,412	206,378	7,473	3,126	7,473	206,378	7,473	3,126	7,473	206,378
Services publics, services médicaux et au- tres services d'intérêt général	52,666	100,522	30,529	38,100	41,791	41,328	41,328	14,839	344,582	15,906	8,901	15,906	344,582	15,906	8,901	15,906	344,582
Activités mal désignées	520	1,755	612	815	586	1,055	1,055	110	6,695	537	705	537	6,695	537	705	537	6,695
En non activité	23,107	24,530	16,798	16,575	3,294	4,016	4,016	2,256	92,050	829	645	829	92,050	829	645	829	92,050
Total:	513,662	778,310	394,020	513,430	506,186	408,814	408,814	160,088	3,481,027	129,565	76,952	129,565	3,481,027	129,565	76,952	129,565	3,481,027

**Mouvement de la population par arrondissement administratif,
groupe de communes et région linguistique, en 1949.**
Loop der bevolking per administratief arrondissement, gemeentegroep en taalstreek, in 1949.

PROVINCES, ARRONDISSEMENTEN, GROEPEN	Naissances (de droit) Geboorten (gewoon verblijf)		Décès (de droit) Sterfgevallen (gewoon verblijf)		Accroissement naturel Excédent de naissances + Excédent de décès — Natuurlijk overschot + Geboorteoverschot + Sterfte overschot —		Mouvement migratoire Excédent d'immigration + Excédent d'émigration — Verhuizingbeveging Immigratieoverschot + Emigratieoverschot —		Accroissement total Augmentation + Diminution — Totaal overschot + Vermindering —		Population au 31 décembre	PROVINCIES, ARRONDISSEMENTEN, GROEPEN VAN GEMEENTEN EN TAAALSTREKEN		
	Chiffres absolus	par 1,000 habitants au 31-12	Chiffres absolus	par 1,000 habitants au 31-12	Chiffres absolus	par 1,000 habitants au 31-12	Chiffres absolus	par 1,000 habitants au 31-12	Chiffres absolus	par 1,000 habitants au 31-12			Chiffres absolus	par 1,000 inwoners op 31-12
Anvers	12,326	15.52	8,856	11.15	3,470	+ 4.37	—	3,721	—	251	—	794,029	Antwerpen.	
Malines	4,386	17.36	2,623	10.38	1,763	+ 6.98	189	189	—	1,574	+ 6.23	252,657	Mechelen.	
Turnhout	6,259	24.59	2,128	8.36	4,131	+ 16.23	924	924	—	3,207	+ 12.60	254,531	Turnhout.	
Anvers :	22,971	17.65	13,607	10.46	9,364	+ 7.19	—	4,834	—	4,530	+ 3.48	1,301,217	Anverspen.	
Bruxelles	17,323	13.15	16,474	12.51	849	+ 0.64	7,362	7,362	+	8,211	+ 6.23	1,317,042	Brussel.	
Louvain	5,566	17.31	3,259	10.14	2,307	+ 7.17	77	77	+	2,384	+ 7.41	321,537	Leuven.	
Nivelles	2,611	14.17	2,520	13.68	91	+ 0.49	818	818	+	909	+ 4.93	184,255	Nijvel.	
Brabant :	25,500	13.99	22,253	12.21	3,247	+ 1.78	—	8,257	+	11,504	+ 6.31	1,822,834	Brabant.	
Bruges	3,553	17.63	2,246	11.14	1,307	+ 6.49	624	624	—	683	+ 3.39	201,533	Brugge.	
Dixmude	898	18.57	573	11.85	325	+ 6.72	334	334	—	9	— 0.19	48,355	Diksmuide.	
Ypres	2,280	18.41	1,532	12.37	748	+ 6.04	714	714	—	34	+ 0.28	123,819	Ieper.	
Courtrai	4,975	17.93	2,990	10.77	1,985	+ 7.15	984	984	—	1,001	+ 3.61	277,516	Kortrijk.	
Ostende	1,895	17.34	1,183	10.83	712	+ 6.51	48	48	+	760	+ 6.96	109,281	Oostende.	
Roulers	2,394	19.00	1,388	11.01	1,006	+ 7.99	449	449	—	557	+ 4.42	126,013	Roeslare.	
Tielt	1,354	18.15	786	10.53	568	+ 7.62	473	473	—	95	+ 1.28	74,612	Tielt.	
Furnes	802	17.73	502	11.10	300	+ 6.63	32	32	+	332	+ 7.33	45,228	Veurne.	
Flandre occidentale :	18,151	18.04	11,200	11.13	6,951	+ 6.91	—	3,498	—	3,453	+ 3.43	1,006,357	West-Vlaanderen.	
Alost	4,411	18.31	2,700	11.21	1,711	+ 7.10	523	523	—	1,188	+ 4.93	240,874	Aalst.	
Termonde	3,170	19.52	1,867	11.50	1,303	+ 8.02	642	642	—	661	+ 4.07	162,427	Dendermonde.	
Eeklo	1,308	16.54	844	10.67	464	+ 5.87	139	139	—	325	+ 4.11	79,078	Eeklo.	
Gand	6,892	15.53	5,647	12.73	1,245	+ 2.80	351	351	—	894	+ 2.01	443,686	Gent.	
Audenarde	1,789	15.57	1,378	11.99	411	+ 3.58	476	476	—	65	— 0.57	114,925	Oudenaarde.	
Saint-Nicolas	3,260	17.56	2,088	11.25	1,172	+ 6.31	646	646	—	526	+ 2.83	185,612	Sint-Niklaas.	
Flandre orientale :	20,830	16.98	14,524	11.84	6,306	+ 5.14	—	2,777	—	3,529	+ 2.88	1,226,602	Oost-Vlaanderen.	

Ath	1.210	15.28	1.241	15.67	—	31	—	0.39	—	197	—	2.49	—	228	—	2.88	79,188	Aat.
Charleroi	7,503	16.95	6,790	15.34	+	713	+	1.61	+	3,373	—	7.62	+	2,660	—	6.01	442,569	Charleroi.
Mons	4,466	16.80	4,072	15.32	+	394	+	1.48	+	71	+	0.26	+	465	+	1.74	265,821	Bergen.
Soignies	2,762	16.39	2,518	14.94	+	244	+	1.45	+	2,242	—	13.30	—	1,998	—	11.85	168,523	Zinnik.
Thuin	2,409	17.66	2,122	15.55	+	287	+	2.11	+	626	—	4.59	—	339	—	2.48	136,439	Thuin.
Tournai	2,309	15.41	2,303	15.37	+	6	+	0.04	+	123	—	0.82	—	117	—	0.78	149,882	Doornik.
Hainaut :	20,659	16.63	19,046	15.33	+	1,613	+	1.30	+	6,490	—	5.22	—	4,877	—	3.92	1,242,422	Henegoumen.
Huy	1,372	14.59	1,433	15.24	—	61	—	0.65	—	111	+	1.18	+	50	+	0.53	94,050	Hoei.
Liège	8,260	14.45	8,046	14.07	+	214	+	0.38	+	1,666	—	2.91	—	1,452	—	2.53	571,724	Luik.
Verviers	3,849	16.21	3,391	14.28	+	458	+	1.93	+	345	—	1.45	—	113	—	0.48	237,447	Verviers.
Wareme	1,033	14.88	1,028	14.81	+	5	+	0.07	+	8	—	0.11	—	3	—	0.04	69,398	Borgworm.
Liège :	14,514	14.92	13,898	14.29	+	616	+	0.63	+	1,908	—	1.96	—	1,292	—	1.33	972,619	Luik.
Hasselt	5,763	24.98	1,802	7.81	+	3,961	+	17.17	+	2,104	—	9.12	—	1,857	+	8.05	230,707	Hasselt.
Maaseik	3,004	27.46	837	7.65	+	2,167	+	19.81	+	356	—	3.25	—	1,811	+	16.56	109,371	Maaseik.
Tongres	3,132	22.30	1,399	9.96	+	1,733	+	12.34	+	615	—	4.38	—	1,118	+	7.96	140,424	Tongeren.
Limbourg :	11,899	24.76	4,038	8.40	+	7,861	+	16.36	+	3,075	—	6.40	—	4,786	+	9.96	480,502	Limburg.
Arlon	691	16.95	492	12.07	+	199	+	4.88	+	73	+	1.79	+	272	+	6.67	40,762	Aarlen.
Bastogne	732	19.20	522	13.69	+	210	+	5.51	+	171	—	4.48	—	39	+	1.03	38,130	Bastenaken.
Marche-en-Famenne ..	734	17.97	527	12.90	+	207	+	5.07	+	88	—	2.15	—	119	+	2.92	40,849	Marche-en-Famenne.
Neufchâteau	1,046	19.09	711	12.98	+	335	+	6.11	+	135	—	2.46	—	200	—	3.65	54,777	Neufchâteau.
Virton	656	16.42	566	14.17	+	90	+	2.25	+	181	—	4.53	—	91	—	2.28	39,938	Virton.
Luxembourg :	3,859	17.99	2,818	13.14	+	1,041	+	4.85	+	502	—	2.34	—	539	+	2.51	214,456	Luxembourg.
Dinant	1,624	18.91	1,274	14.83	+	350	+	4.08	+	499	—	5.81	—	149	—	1.73	85,869	Dinant.
Namur	3,607	16.74	3,215	14.92	+	392	+	1.82	+	12	—	0.05	—	380	+	1.77	215,449	Namen.
Philippeville	1,056	18.60	831	14.64	+	225	+	3.96	+	155	—	2.73	—	70	+	1.23	56,757	Philippeville.
Namur :	6,287	17.56	5,320	14.86	+	967	+	2.70	+	666	—	1.86	—	301	+	0.84	358,075	Namen.
Le Royaume :	144,670	16.77	106,704	12.37	+	37,966	+	4.40	+	15,493	—	1.80	—	22,473	+	2.60	8,625,084	Het Rijk.
Moins de 2,000 habit.	27,413	18.10	19,664	12.98	+	7,749	+	5.12	+	4,709	—	3.11	—	3,040	+	2.01	1,514,538	Min dan 2,000 inwoners.
2,000 à — 5,000 habit.	31,547	18.58	19,881	11.71	+	11,666	+	6.87	+	1,809	—	1.07	—	9,857	+	5.80	1,697,901	2,000 tot— 5,000 inw.
5,000 à — 25,000 habit.	50,138	17.47	34,347	11.97	+	15,791	+	5.50	+	4,260	—	1.48	—	11,531	+	4.02	2,869,133	5,000 tot— 25,000 inw.
25,000 habitants et plus	35,572	13.99	32,812	12.90	+	2,760	+	1.09	+	4,715	—	1.85	—	1,955	—	0.76	2,543,512	25,000 inwoners en meer.
Région flamande	79,417	18.31	46,628	10.75	+	32,789	+	7.56	+	14,107	—	3.25	—	18,682	+	4.31	4,336,215	Vlaamse taalstreek.
Région wallonne	47,930	16.13	43,602	14.67	+	4,328	+	1.46	+	8,748	—	2.95	—	4,420	—	1.49	2,971,827	Waalse taalstreek.
Arrond. de Bruxelles ..	17,323	13.15	16,474	12.51	+	849	+	0.64	+	7,362	—	5.59	—	8,211	+	6.23	1,317,042	Arrondissement Brussel.

Mouvement de la population belge de 1890 à 1949.

Loop der Belgische bevolking van 1890 tot 1949.

ANNÉES	Naisances (de droit)		Décès (de droit)		Accroissement naturel Excédent de naissances + Excédent de décès —		Mouvement migratoire Excéd. d'immigration + Excéd. d'émigration —		Accroissement total Augmentation + Diminution —		Population au 31 décembre	
	Geboorten (gewoon verblijf)		Sterfgevallen (gewoon verblijf)		Natuurlijke acres Geboorteoerschot + Sterfteoerschot —		Verhuizingsbeweging Immigratieoerschot + Emigratieoerschot —		Totaal acres Vermeerdering + Vermindering —			
	Chiffres absolus	par 1,000 habitants au 31-12	Chiffres absolus	par 1,000 habitants au 31-12	Chiffres absolus	par 1,000 habitants au 31-12	Chiffres absolus	par 1,000 habitants au 31-12	Chiffres absolus	par 1,000 habitants au 31-12		
Absolute cijfers	per 1,000 inwoners op 31-12	Absolute cijfers	per 1,000 inwoners op 31-12	Absolute cijfers	per 1,000 inwoners op 31-12	Absolute cijfers	per 1,000 inwoners op 31-12	Absolute cijfers	per 1,000 inwoners op 31-12	Bevolking op 31 December		
1890*	176,199	29.03	124,917	20.58	51,282	8.45	1,961	0.32	53,243	8.77	6,069,321	
1891	180,952	29.49	127,090	20.71	53,862	8.78	13,261	2.16	67,123	10.94	6,136,444	
1892	176,663	28.52	131,781	21.27	44,882	7.25	14,029	2.26	58,911	9.51	6,195,355	
1893	182,346	29.12	123,956	19.79	58,390	9.33	8,527	1.36	66,917	10.69	6,262,272	
1894	180,605	28.48	116,223	18.32	64,382	10.16	15,304	2.41	79,686	12.57	6,341,958	
1895	182,497	28.47	123,289	19.23	59,208	9.24	9,617	1.50	68,825	10.74	6,410,783	
1896	187,856	28.92	112,042	17.25	75,814	11.67	9,289	1.43	85,103	13.10	6,495,886	
1897	190,020	28.85	112,312	17.05	77,708	11.80	12,999	1.97	90,707	13.77	6,586,593	
1898	190,108	28.50	114,736	17.20	75,372	11.30	7,767	1.16	83,139	12.46	6,669,732	
1899	193,288	28.66	124,163	18.41	69,125	10.25	5,675	0.84	74,800	11.09	6,744,532	
1900*	193,230	28.87	126,633	18.92	66,597	9.96	3,925	0.59	70,522	10.55	6,693,548	
1901	199,068	29.27	113,144	16.64	85,924	12.63	20,527	3.02	106,451	15.65	6,799,999	
1902	195,076	28.29	116,075	16.83	79,001	11.46	17,079	2.48	96,080	13.74	6,896,079	
1903	191,563	27.42	115,884	16.59	75,679	10.83	13,461	1.93	89,140	12.76	6,985,219	
1904	191,067	27.01	117,097	16.67	73,970	10.34	15,721	2.22	89,691	12.56	7,074,910	
1905	186,665	26.07	115,486	16.13	71,179	9.94	14,458	2.02	85,637	11.96	7,160,547	
1906	185,508	25.63	115,514	15.96	69,994	9.67	8,081	1.12	78,075	10.79	7,238,622	
1907	184,371	25.20	112,656	15.39	71,715	9.81	7,224	0.99	78,939	10.80	7,317,561	
1908	183,046	24.78	118,997	16.11	64,049	8.67	4,834	0.65	68,883	9.32	7,386,444	
1909	175,714	23.45	115,027	15.44	60,687	8.01	4,772	0.64	65,459	8.65	7,451,903	
1910*	175,768	23.68	110,403	14.87	65,365	8.80	—	538	-0.07	64,827	8.73	7,423,784
1911	171,029	22.83	119,896	16.01	51,133	6.82	15,494	2.07	66,627	8.89	7,490,411	
1912	170,465	22.51	109,405	14.45	61,060	8.06	19,916	2.63	80,976	10.69	7,571,387	
1913	170,102	22.27	108,296	14.18	61,806	8.09	5,564	0.73	67,370	8.82	7,638,757	
1914	156,389	20.35	108,720	14.15	47,669	6.20	—	1,934	-0.25	45,735	5.95	7,684,492
1915	124,291	16.12	100,674	13.06	23,617	3.06	—	1,088	0.14	24,705	3.20	7,709,197
1916	99,360	12.92	101,044	13.14	—	1,684	-0.22	-14,896	-1.94	-16,580	-2.16	7,692,617
1917	86,675	11.34	124,824	16.33	-38,149	-4.99	-12,414	-1.62	-50,563	-6.61	7,642,054	
1918	85,056	11.26	157,340	20.82	-72,284	-9.56	-14,194	-1.88	-86,478	-11.44	7,555,576	
1919	128,236	16.92	112,986	14.91	15,250	2.01	8,630	1.14	23,880	3.15	7,577,027	
1920*	164,257	22.18	102,706	13.87	61,551	8.31	-14,454	-1.95	47,097	6.36	7,405,569	
1921	162,401	21.73	100,468	13.43	61,933	8.30	14,631	1.96	76,564	10.26	7,482,133	
1922	152,779	20.38	104,155	13.87	48,624	6.49	8,811	1.17	57,435	7.66	7,539,568	
1923	154,613	20.26	98,369	12.87	56,244	7.39	11,008	1.45	67,252	8.84	7,606,820	
1924	151,972	19.81	97,545	12.70	54,427	7.12	23,227	3.02	77,654	10.14	7,684,474	
1925	153,190	19.61	99,569	12.75	53,621	6.86	13,996	1.79	67,617	8.65	7,811,876	
1926	148,840	18.90	101,018	12.83	47,822	6.07	14,903	1.89	62,725	7.96	7,874,601	
1927	144,211	18.18	103,007	12.99	41,204	5.19	16,272	2.05	57,476	7.24	7,932,077	
1928	145,953	18.24	102,270	12.78	43,683	5.46	19,798	2.47	63,481	7.93	8,003,269	
1929	145,542	18.06	115,901	14.38	29,641	3.68	27,279	3.38	56,920	7.06	8,060,189	
1930*	150,271	18.57	103,397	12.78	46,874	5.79	22,761	2.81	69,635	8.60	8,092,004	
1931	147,489	18.08	103,773	12.72	43,716	5.36	23,465	2.88	67,181	8.24	8,159,185	
1932	143,824	17.51	104,221	12.69	39,603	4.82	14,661	1.78	54,264	6.60	8,213,449	
1933	134,754	16.34	104,640	12.69	30,114	3.65	4,387	0.53	34,501	4.18	8,247,950	
1934	131,736	15.92	96,851	11.70	34,885	4.22	—	7,283	-0.88	27,602	-3.34	8,275,552
1935	126,304	15.22	102,132	12.31	24,172	2.91	216	0.03	24,388	2.94	8,299,940	
1936	125,511	15.07	101,595	12.19	23,916	2.87	7,103	0.85	31,019	3.72	8,330,959	
1937	125,495	15.01	104,163	12.46	21,332	2.55	8,929	1.07	30,261	3.62	8,361,220	
1938	130,133	15.52	104,684	12.48	25,449	3.03	—	116	-0.01	25,333	3.02	8,386,553
1939	126,257	15.04	110,393	13.15	15,864	1.89	—	6,141	-0.73	9,723	1.16	8,396,276
1940 (1)	110,323	13.30	125,083	15.08	-14,760	-1.78	—	3,746	0.45	-13,512	-1.33	8,294,674
1941 (1)	98,417	11.92	118,670	14.37	-20,253	-2.46	—	17,029	-2.06	-37,282	-4.52	8,257,392
1942 (1)	105,749	12.84	117,291	14.24	-11,542	-1.40	—	10,323	-1.25	-21,865	-2.65	8,235,527
1943 (1)	120,665	14.63	107,767	13.07	12,898	1.56	—	1,563	-0.19	11,335	1.37	8,246,862
1944 (2)	124,075	15.04	124,861	15.13	—	786	-0.09	5,500	0.66	4,714	0.57	8,334,276
1945	127,245	15.25	121,155	14.52	6,090	0.73	—	4,168	0.50	10,258	1.23	8,344,534
1946	146,731	17.49	110,413	13.16	36,318	4.33	—	7,674	0.91	43,992	5.24	8,388,526
1947*	144,979	17.03	108,136	12.70	36,843	4.33	—	27,215	3.22	64,058	7.57	8,512,195
1948 (3)	148,210	17.23	103,576	12.04	44,634	5.19	—	45,782	5.32	90,416	10.51	8,602,611
1949	144,670	16.77	106,704	12.37	37,966	4.40	—	15,493	-1.80	22,473	2.60	8,625,084

* Recensement.

(1) Non compris la population des 41 communes soustraites à la juridiction administrative belge (88,090 habitants au 31 décembre 1939).

(2) Y compris la population de ces communes.

* Volkstelling.

(1) Niet inbegrepen de bevolking der 41 aan de Belgische administratieve rechtsmacht onttrokken gemeenten (88,090 inw. op 31 December 1939).

(2) Inbegrepen de bevolking dezer gemeenten.

Population, naissances et décès de droit, par sexe (a).
Bevolking, geboorten en sterfgevallen onder de werkelijke bevolking
naar het geslacht (a).

ANNÉES JAREN	Habitants au 31 décembre Inwoners op 31 December			Naissances de droit (b) Geboorten onder de werkelijke bevolking (b)			Décès de droit (b) Sterfgevallen onder de werkelijke bevolking (b)		
	Hommes Mannen	Femmes Vrouwen	Total Totaal	Garçons Jongens	Filles Meisjes	Total Totaal	Hommes Mannen	Femmes Vrouwen	Total Totaal
1890*	3,026,954	3,042,367	6,069,321	90,004	86,195	176,199	65,669	59,248	124,917
1895	3,198,507	3,212,276	6,410,783	93,125	89,372	182,497	64,375	58,914	123,289
1896	3,241,423	3,254,463	6,495,886	95,987	91,869	187,856	58,511	53,531	112,042
1897	3,285,543	3,301,050	6,586,593	97,175	92,845	190,020	59,310	53,002	112,312
1898	3,326,190	3,343,542	6,669,732	97,321	92,787	190,108	60,248	54,488	114,736
1899	3,363,436	3,381,096	6,744,532	98,577	94,711	193,288	64,794	59,369	124,163
1900*	3,324,834	3,368,714	6,693,548	99,026	94,204	193,230	66,042	60,591	126,633
1901	3,377,596	3,422,403	6,799,999	101,851	97,217	199,068	59,149	53,995	113,144
1902	3,426,587	3,469,492	6,896,079	99,958	95,118	195,076	60,373	55,702	116,075
1903	3,470,207	3,515,012	6,985,219	97,875	93,688	191,563	60,644	55,240	115,884
1904	3,514,491	3,560,419	7,074,910	97,927	93,140	191,067	60,723	56,374	117,097
1905	3,558,105	3,602,442	7,160,547	95,149	91,516	186,665	59,965	55,521	115,486
1906	3,596,629	3,641,993	7,238,622	94,551	90,957	185,508	59,720	55,794	115,514
1907	3,635,375	3,682,186	7,317,561	93,999	90,372	184,371	58,322	54,334	112,656
1908	3,669,022	3,717,422	7,386,444	93,297	89,749	183,046	61,460	57,537	118,997
1909	3,702,854	3,749,049	7,451,903	89,901	85,813	175,714	59,345	55,682	115,027
1910*	3,680,790	3,742,994	7,423,784	89,742	86,026	175,768	56,943	53,460	110,403
1911	3,715,122	3,775,289	7,490,411	87,096	83,933	171,029	62,288	57,608	119,896
1912	3,756,882	3,814,505	7,571,387	86,863	83,602	170,465	56,763	52,642	109,405
1913	3,790,319	3,848,438	7,638,757	86,718	83,384	170,102	56,349	51,947	108,296
1914	3,811,193	3,873,299	7,684,492	80,020	76,369	156,389	57,827	50,893	108,720
1915	3,823,153	3,886,044	7,709,197	63,483	60,808	124,291	51,832	48,842	100,674
1916	3,814,219	3,878,398	7,692,617	51,289	48,071	99,360	50,778	50,266	101,044
1917	3,786,217	3,855,837	7,642,054	44,071	42,604	86,675	64,912	59,912	124,824
1918	3,741,033	3,814,543	7,555,576	43,654	41,402	85,056	81,813	75,527	157,340
1919	3,749,620	3,827,407	7,577,027	66,115	62,121	128,236	57,719	55,267	112,986
1920*	3,644,301	3,761,268	7,405,569	84,518	79,739	164,257	53,047	49,659	102,706
1921	3,683,318	3,798,815	7,482,133	83,395	79,006	162,401	51,431	49,037	100,468
1922	3,713,756	3,825,812	7,539,568	78,307	74,472	152,779	53,149	51,006	104,155
1923	3,749,324	3,857,496	7,606,820	79,323	75,290	154,613	51,001	47,368	98,369
1924	3,793,312	3,891,162	7,684,474	77,630	74,342	151,972	50,517	47,028	97,545
1925	3,859,600	3,952,276	7,811,876	78,317	74,873	153,190	51,401	48,168	99,569
1926	3,892,703	3,981,898	7,874,601	75,918	72,922	148,840	52,032	48,986	101,018
1927	3,923,120	4,008,957	7,932,077	73,739	70,472	144,211	52,646	50,361	103,007
1928	3,961,790	4,041,479	8,003,269	74,530	71,423	145,953	52,424	49,846	102,270
1929	3,995,156	4,065,033	8,060,189	74,179	71,363	145,542	59,352	56,549	115,901
1930*	4,007,418	4,084,586	8,092,004	76,974	73,297	150,271	53,881	49,516	103,397
1931	4,041,707	4,117,478	8,159,185	75,408	72,081	147,489	53,698	50,075	103,773
1932	4,067,056	4,146,393	8,213,449	73,336	70,488	143,824	53,629	50,592	104,221
1933	4,082,973	4,164,977	8,247,950	69,210	65,544	134,754	53,964	50,676	104,640
1934	4,093,754	4,181,798	8,275,552	67,286	64,450	131,736	50,529	46,322	96,851
1935	4,103,573	4,196,367	8,299,940	64,606	61,698	126,304	53,001	49,131	102,132
1936	4,116,926	4,214,033	8,330,959	64,159	61,352	125,511	53,139	48,456	101,595
1937	4,130,925	4,230,295	8,361,220	64,423	61,072	125,495	54,404	49,759	104,163
1938	4,142,064	4,244,489	8,386,553	66,411	63,722	130,133	54,749	49,935	104,684
1939	4,144,832	4,251,444	8,396,276	64,270	61,987	126,257	57,945	52,448	110,393
1940 (c)	4,089,305	4,205,369	8,294,674	56,251	53,802	110,323	68,709	56,374	125,083
1941 (c)	4,065,580	4,191,812	8,257,392	50,599	47,818	98,417	64,815	53,855	118,670
1942 (c)	4,048,391	4,187,136	8,235,527	54,751	50,998	105,749	64,429	52,862	117,291
1943 (c)	4,051,564	4,195,298	8,246,862	62,227	58,438	120,665	57,863	49,904	107,767
1944	4,088,596	4,245,680	8,334,276	63,932	60,143	124,075	68,426	56,435	124,861
1945	4,087,918	4,256,616	8,344,534	65,391	61,854	127,245	65,650	55,505	121,155
1946	4,108,764	4,279,762	8,388,526	75,744	70,987	146,731	60,166	50,247	110,413
1947*	4,199,728	4,312,467	8,512,195	74,590	70,389	144,979	57,894	50,242	108,136
1948	4,250,550	4,352,061	8,602,611	76,035	72,175	148,210	55,221	48,355	103,576
1949	4,250,328	4,374,756	8,625,084	74,427	70,273	144,670	56,750	49,954	106,704

(*) Recensement. — (a) Y compris de 1925 à 1939 les cantons de l'Est. Les données relatives aux communes de ces cantons ainsi qu'à celles qui ont été soustraites en 1940 à la juridiction administrative belge figurent à nouveau dans le tableau à partir de 1944. — (b) Mort-nés non compris. — (c) 41 communes, comptant au 31 décembre 1939, 88,090 habitants, ont été soustraites en 1940 à la juridiction administrative belge.

(*) Volkstelling. — (a) Van 1925 tot 1939 met inbegrip van de Oostelijke kantons. De gegevens betreffende de gemeenten van deze kantons, alsook deze betreffende de gemeenten die in 1940 aan de Belgische administratieve rechtsmacht onttrokken werden, zijn van 1944 af weer in deze tabel opgenomen. — (b) Doodgeborenen niet inbegrepen. — (c) 41 gemeenten, met een bevolkingscijfer van 88,090 inwoners op 31 December 1939, werden in 1940 aan de Belgische administratieve rechtsmacht onttrokken.

Naissances et décès de droit par arrondissement administratif.
Geboorten en sterfgevallen onder de werkelijke bevolking
per administratief arrondissement.

(Population de résidence habituelle. — Bevolking van gewoon verblijf).

PROVINCES ET ARRONDISSEMENTS ADMINISTRATIFS	Moyennes annuelles Jaarlijkse gemiddelden				1948		1949		PROVINCIES EN ADMINISTRATIEVE ARRONDISSEMENTEN
	1936-1940		1941-1945 (a)		Naissances Geboorten	Décès Sterfgeval.	Naissances Geboorten	Décès Sterfgeval.	
	Naissances Geboorten	Décès Sterfgeval.	Naissances Geboorten	Décès Sterfgeval.					
Anvers	11,251	8,615	10,175	10,973	12,572	8,313	12,326	8,856	Antwerpen.
Malines	4,318	2,862	3,971	3,099	4,506	2,489	4,386	2,623	Mechelen.
Turnhout	5,809	2,483	5,607	2,652	6,198	1,984	6,259	2,128	Turnhout.
<i>Anvers :</i>	21,378	13,960	19,753	16,724	23,276	12,786	22,971	13,607	<i>Antwerpen.</i>
Bruxelles	14,524	16,328	14,398	18,498	18,125	15,724	17,323	16,474	Brussel.
Louvain	5,262	3,706	5,183	3,860	5,620	3,281	5,566	3,259	Leuven.
Nivelles	2,004	2,622	1,876	2,696	2,751	2,511	2,611	2,520	Nijvel.
<i>Brabant :</i>	21,790	22,656	21,457	25,054	26,496	21,516	25,500	22,253	<i>Brabant.</i>
Bruges	3,403	2,164	3,366	2,529	3,603	2,055	3,553	2,246	Brugge.
Dixmude	913	658	889	662	845	568	898	573	Diksmuide.
Ypres	2,134	1,655	2,081	1,638	2,380	1,424	2,280	1,532	Ieper.
Courtrai	4,654	3,159	4,466	3,375	5,087	2,803	4,975	2,990	Kortrijk.
Ostende	1,919	1,251	1,525	1,269	1,926	1,148	1,895	1,183	Oostende.
Roulers	2,476	1,494	2,331	1,526	2,424	1,327	2,394	1,388	Roeselare.
Tielt	1,539	918	1,454	877	1,529	755	1,354	786	Tielt.
Furnes	768	581	768	567	770	485	802	502	Veurne.
<i>Flandre occidentale :</i>	17,806	11,880	16,880	12,443	18,564	10,565	18,151	11,200	<i>West-Vlaanderen.</i>
Alost	4,168	2,847	3,856	2,899	4,432	2,614	4,411	2,700	Aalst.
Termonde	2,949	1,996	2,768	2,138	3,272	1,806	3,170	1,867	Dendermonde.
Eeklo	1,305	944	1,232	1,005	1,380	819	1,308	844	Eeklo.
Gand	6,297	5,825	5,904	6,082	6,958	5,416	6,892	5,647	Gent.
Andenaarde	1,813	1,432	1,655	1,440	1,903	1,342	1,789	1,378	Oudenaarde.
Saint-Nicolas	3,341	2,267	3,277	2,423	3,613	2,053	3,260	2,088	Sint-Niklaas.
<i>Flandre orientale :</i>	19,873	15,311	18,692	15,987	21,558	14,050	20,830	14,524	<i>Oost-Vlaanderen.</i>
Ath	911	1,319	886	1,334	1,243	1,265	1,210	1,241	Aat.
Charleroi	4,547	6,647	4,084	6,757	7,193	6,956	7,503	6,790	Charleroi.
Mons	2,761	3,946	2,694	4,289	4,492	3,924	4,466	4,072	Bergen.
Soignies	1,845	2,504	1,839	2,910	2,804	2,539	2,762	2,518	Zinnik.
Thuin	1,618	2,114	1,503	2,062	2,351	2,047	2,409	2,122	Thuin.
Tournai	1,707	2,219	1,670	2,494	2,561	2,263	2,309	2,303	Doornik.
<i>Hainaut :</i>	13,389	18,749	12,676	19,846	20,644	18,994	20,659	19,046	<i>Hengouwen.</i>
Huy	1,035	1,462	955	1,538	1,399	1,388	1,372	1,433	Hoei.
Liège	5,914	7,907	5,132	8,666	8,633	8,113	8,260	8,046	Luik.
Verviers	3,163	3,069	2,007	2,786	3,955	3,351	3,849	3,391	Verviers.
Waremme	830	953	818	1,002	1,099	1,014	1,033	1,028	Borgworm.
<i>Liège :</i>	10,942	13,391	8,912	13,992	15,086	13,866	14,514	13,898	<i>Luik.</i>
Hasselt	4,795	1,929	4,513	2,209	5,713	1,837	5,763	1,802	Hasselt.
Maaseik	2,865	1,007	2,580	1,088	2,988	844	3,004	837	Maaseik.
Tongres	2,819	1,556	2,672	1,524	3,224	1,326	3,132	1,399	Tongeren.
<i>Limbouurg :</i>	10,479	4,492	9,765	4,821	11,925	4,007	11,899	4,038	<i>Limbouurg.</i>
Arlon	586	545	496	566	644	485	691	492	Aarlen.
Bastogne	695	533	591	738	817	448	732	522	Bastenaken.
Marche-en-Famenne	570	616	565	689	728	502	734	527	Marche-en-Famenne
Neufchâteau	852	815	778	820	1,091	712	1,046	711	Neufchâteau.
Virton	542	645	459	624	717	531	656	566	Virton.
<i>Luxembourg :</i>	3,245	3,154	2,889	3,437	3,997	2,678	3,859	2,818	<i>Luxembourg.</i>
Dinant	1,240	1,358	1,127	1,394	1,682	1,176	1,624	1,274	Dinant.
Namur	2,618	3,251	2,337	3,313	3,812	3,069	3,607	3,215	Namen.
Philippeville	782	982	742	938	1,170	869	1,056	891	Philippeville.
<i>Namur :</i>	4,640	5,591	4,206	5,645	6,664	5,114	6,287	5,320	<i>Namen.</i>
<i>Le Royaume :</i>	123,542	109,184	115,230	117,949	148,210	103,576	144,670	106,704	<i>Het Rijk.</i>

(a) 41 communes, comptant au 31 décembre 1939, 88,090 habitants, avaient été soustraites en 1940 à la juridiction administrative belge. Ces communes ont été réincorporées dans la statistique en 1944.

(a) 41 gemeenten met, op 31 December 1939, 88,090 inwoners, werden in 1940 aan de Belgische administratieve rechtsmacht onttrokken. Bedoelde gemeenten werden opnieuw opgenomen in de statistiek in 1944.

Excédent des naissances sur les décès par arrondissement de 1931 à 1949.
Overschot der geboorten op de sterfgevallen per arrondissement van 1931 tot 1949.

(Population de résidence habituelle. — Bevolking van gewoon verblijf).

PROVINCES ET ARRONDISSEMENTS ADMINISTRATIFS	Moyennes annuelles Jaarlijkse gemiddelden			1945	1946	1947	1948	1949	PROVINCIES EN ADMINISTRATIEVE ARRONDISSEMENTEN
	1931-35	1936-40	1941-45						
Anvers	4,209	2,636	- 798	- 1,051	4,029	3,829	4,259	3,470	Antwerpen.
Malines	1,949	1,456	871	1,161	2,078	1,808	2,017	1,763	Mechelen.
Turnhout	3,626	3,326	2,955	3,645	3,884	4,145	4,214	4,131	Turnhout.
<i>Anvers :</i>	9,784	7,418	3,028	3,755	9,991	9,782	10,490	9,364	<i>Antwerpen.</i>
Bruxelles	865	- 1,804	- 4,100	- 2,831	1,474	1,199	2,401	849	Brussel.
Louvain	2,442	1,556	1,322	1,733	2,000	2,260	2,339	2,307	Leuven.
Nivelles	- 28	- 618	- 819	- 476	142	143	240	91	Nijvel.
<i>Brabant :</i>	3,279	- 866	- 3,597	- 1,574	3,616	3,602	4,980	3,247	<i>Brabant.</i>
Bruges	1,412	1,239	837	977	1,202	1,473.	1,548	1,307	Brugge.
Dixmude	343	255	227	230	232	189	277	325	Diksmuide.
Ypres	829	479	443	637	799	811	956	748	Ieper.
Courtrai	2,303	1,495	1,091	1,699	2,106	1,967	2,284	1,985	Kortrijk.
Ostende	768	668	256	414	758	786	778	712	Oostende.
Roulers	1,201	982	805	907	1,268	1,037	1,097	1,006	Roeselare.
Tielt	796	621	577	704	672	577	774	568	Tielt.
Furnes	250	187	201	177	251	280	285	300	Veurne.
<i>Flandre occidentale :</i>	7,902	5,926	4,437	5,745	7,288	7,120	7,999	6,951	<i>West-Vlaanderen.</i>
Alost	2,232	1,321	957	1,162	1,766	1,682	1,818	1,711	Aalst.
Termonde	1,476	953	630	836	1,382	1,270	1,466	1,303	Dendermonde.
Eeklo	593	361	226	438	503	463	561	464	Eeklo.
Gand	1,272	472	- 178	550	1,326	1,169	1,542	1,245	Gent.
Audenarde	706	381	215	297	592	509	561	411	Oudenaarde.
Saint-Nicolas	1,456	1,074	854	1,203	1,677	1,511	1,560	1,172	Sint-Niklaas.
<i>Flandre orientale :</i>	7,735	4,562	2,704	4,486	7,246	6,604	7,508	6,306	<i>Oost-Vlaanderen.</i>
Ath	- 235	- 408	- 447	- 350	- 189	- 109	- 22	- 31	Aat.
Charleroi	- 615	- 2,100	- 2,672	- 1,982	- 36	- 138	237	713	Charleroi.
Mons	- 174	- 1,185	- 1,596	- 970	158	212	568	394	Bergen.
Soignies	- 62	- 659	- 1,071	- 613	112	146	265	244	Zinnik.
Thuin	- 41	- 496	- 559	- 348	139	193	304	287	Thuin.
Tournai	- 177	- 512	- 824	- 573	180	104	298	6	Doornik.
<i>Hainaut :</i>	- 1,304	- 5,360	- 7,169	- 4,836	364	408	1,650	1,613	<i>Henegouwen.</i>
Huy	- 150	- 427	- 583	- 466	- 110	21	11	- 61	Hoei.
Liège	- 596	- 1,993	- 3,534	- 3,332	- 397	- 490	520	214	Luik.
Verviers	480	94	778	- 1,447	35	386	604	458	Verviers.
Waremmé	121	- 123	- 184	- 42	25	5	85	5	Borgworm.
<i>Liège :</i>	- 145	- 2,449	- 5,079	- 5,287	- 447	- 78	1,220	616	<i>Luik.</i>
Hasselt	3,022	2,866	2,304	2,790	1,210	3,399	3,876	3,961	Hasselt.
Maaseik	1,834	1,858	1,492	1,706	1,787	1,976	2,144	2,167	Maaseik.
Tongres	1,428	1,263	1,148	1,480	1,611	1,701	1,898	1,733	Tongeren.
<i>Limbourg :</i>	6,284	5,987	4,944	5,976	6,608	7,076	7,918	7,861	<i>Limburg.</i>
Arlon	168	41	- 69	- 33	54	128	159	199	Aarlen.
Bastogne	223	162	- 146	- 846	354	363	369	210	Bastenaken.
Marche-en-Famenne	115	- 46	- 124	- 343	157	186	226	207	Marche-en-Famenne
Neufchâteau	220	37	- 43	- 21	249	350	379	335	Neufchâteau.
Virton	47	- 103	- 165	- 81	92	139	186	90	Virton.
<i>Luxembourg :</i>	773	91	- 547	- 1,324	897	1,166	1,319	1,041	<i>Luxemburg.</i>
Dinant	110	- 118	- 266	- 129	295	454	506	350	Dinant.
Namur	52	- 633	- 977	- 661	284	497	743	392	Namen.
Philippeville	29	- 200	- 196	- 61	176	212	301	225	Philippeville.
<i>Namur :</i>	191	- 951	- 1,439	- 851	755	1,163	1,550	967	<i>Namen.</i>
<i>Le Royaume :</i>	34,499	14,358	- 2,718	6,090	36,318	36,843	44,634	37,966	<i>Het Rijk.</i>

Mouvement de la population et de l'état civil (e).
Beweging van de bevolking en burgerlijke stand (e).

ANNÉES JAREN	Habitants au 31 décembre Inwoners op 31 December	Naissances de fait (b) Feitelijke geboorten (b)	Décès de fait (b) Feitelijke sterfte (b)	Excédent des naissances sur les décès Overschot der geboorten op de sterfte	Mort-nés et autres enfants présentés sans vie Doodge- borenen en andere levenloos aangegeven	Mariages Huwelijken	Divorces Echtschei- dingen	Proportions par 1,000 habitants Verhoudingen per 1,000 inwoners		
								Naissances Geboorten	Décès Sterf- gevallen	Mariages Huwe- lijken
1830 (a)	4,076,513	131,676	104,229	27,447	—	26,484	4	32.30	25.57	6.50
1846*	4,337,196	119,610	107,835	11,775	5,176	25,670	29	27.58	24.86	5.92
1850	4,426,205	131,416	92,820	38,596	6,318	33,762	29	29.69	20.97	7.63
1856*	4,529,560	134,187	97,395	36,792	6,136	32,926	42	29.62	21.50	7.27
1860	4,731,996	144,668	92,871	51,797	6,978	35,112	55	30.57	19.63	7.42
1866*	4,827,833	158,010	151,116	6,894	7,945	37,783	70	32.73	31.30	7.83
1870	5,087,826	164,572	118,359	46,213	7,577	35,263	81	32.35	23.26	6.93
1876*(d)	5,336,185	176,915	116,787	60,128	7,930	38,228	135	33.15	21.89	7.16
1880*	5,520,009	171,864	123,323	48,541	8,064	38,926	214	31.13	22.34	7.05
1885	5,853,278	175,043	117,775	57,268	8,524	39,910	230	29.91	20.12	6.82
1890*	6,069,321	176,595	126,545	50,050	8,224	44,596	373	29.10	20.85	7.35
1895	6,410,783	183,015	125,148	57,867	8,627	49,712	492	28.55	19.52	7.75
1900*	6,693,548	193,789	129,046	64,743	9,001	57,711	690	28.95	19.28	8.62
1905	7,160,547	187,437	118,343	69,094	8,592	56,679	901	26.18	16.53	7.92
1910*	7,423,784	176,413	112,826	63,587	8,008	58,776	1,089	23.72	15.20	7.92
1911	7,490,411	171,802	122,843	48,959	7,557	59,370	1,081	22.94	16.40	7.93
1912	7,571,387	171,187	112,378	58,809	7,789	61,278	1,159	22.61	14.84	8.09
1913	7,638,757	171,099	111,227	59,872	7,836	61,096	1,207	22.40	14.56	8.00
1914	7,684,492	156,389	108,720	47,669	(c)	41,095	(c)	20.35	14.14	5.34
1915	7,709,197	124,291	100,674	23,617	(c)	24,654	(c)	16.12	13.06	3.19
1916	7,692,617	99,360	101,044	- 1,684	(c)	30,458	(c)	12.92	13.13	3.95
1917	7,642,054	86,675	124,824	- 38,149	(c)	32,974	(c)	11.34	16.33	4.31
1918	7,555,576	85,056	157,340	- 72,284	(c)	43,558	(c)	11.26	20.82	5.76
1919	7,577,027	123,314	113,732	9,582	5,777	97,084	623	16.27	15.01	12.81
1920*	7,405,569	163,738	102,505	61,233	7,967	106,514	2,195	22.11	13.84	14.38
1921	7,482,133	163,333	102,908	60,425	8,231	88,456	3,665	21.83	13.76	11.83
1922	7,539,568	153,611	106,615	46,996	7,782	82,806	3,718	20.37	14.14	10.98
1923	7,606,820	155,474	100,084	55,390	7,514	79,786	3,253	20.44	13.16	10.49
1924	7,684,474	153,138	99,653	53,485	7,023	80,088	2,956	19.93	12.96	10.42
1925	7,811,876	154,298	102,189	52,109	6,656	74,761	2,503	19.75	13.08	9.57
1926	7,874,601	149,943	104,742	45,201	6,436	72,517	2,349	19.04	13.30	9.21
1927	7,932,077	145,275	106,751	38,524	6,127	71,921	2,351	18.32	13.46	9.07
1928	8,003,269	146,981	105,915	41,066	6,275	71,485	2,351	18.36	13.23	8.93
1929	8,060,189	146,206	120,782	25,424	6,183	71,811	2,134	18.14	14.99	8.91
1930*	8,092,004	151,406	107,468	43,938	6,268	71,624	2,491	18.71	13.28	8.86
1931	8,159,185	148,538	108,017	40,521	6,183	66,168	2,351	18.21	13.24	8.11
1932	8,213,449	144,835	108,226	36,609	5,850	62,186	2,522	17.64	13.18	7.57
1933	8,247,950	135,769	108,377	27,392	5,662	65,098	2,616	16.46	13.14	7.89
1934	8,275,552	132,568	100,731	31,837	5,479	62,692	2,441	16.02	12.17	7.58
1935	8,299,940	127,405	106,226	21,179	5,209	63,160	2,575	15.35	12.80	7.61
1936	8,330,959	126,710	106,190	20,520	5,165	64,749	3,093	15.21	12.75	7.77
1937	8,361,220	127,506	109,140	18,366	5,187	63,435	3,208	15.26	13.05	7.59
1938	8,386,553	132,345	109,631	22,714	5,374	61,549	3,501	15.78	13.07	7.34
1939	8,396,276	128,758	115,586	13,172	3,910	54,871	3,423	15.34	13.77	6.53
1940 (f)	8,294,674	111,520	133,718	- 22,198	4,210	35,685	1,803	13.44	16.72	4.30
1941 (f)	8,257,392	99,805	121,134	- 21,329	3,558	52,697	2,623	12.09	14.67	6.38
1942 (f)	8,235,527	107,765	121,274	- 13,509	3,609	61,834	2,971	13.08	14.73	7.51
1943 (f)	8,246,862	122,374	110,898	11,472	4,080	52,056	3,430	14.84	13.45	6.31
1944 (g)	8,334,276	126,062	131,188	- 5,126	4,284	45,352	3,398	15.13	15.74	5.44
1945	8,344,534	129,503	122,847	6,656	4,366	83,077	3,178	15.52	14.72	9.96
1946	8,388,526	151,635	112,405	39,230	5,508	90,909	5,653	18.08	13.40	10.84
1947*	8,512,195	148,828	110,890	37,938	5,437	83,665	6,825	17.48	13.03	9.83
1948	8,602,611	149,030	106,630	42,400	5,326	79,737	6,518	17.32	12.40	9.27
1949	8,625,084	146,370	109,619	36,751	5,095	73,453	5,988	16.97	12.71	8.52

(*) Recensement. — (a) Y compris la population et le mouvement de l'état civil des parties des provinces de Limbourg et de Luxembourg cédées à la Hollande par les traités du 19 avril 1839. — (b) Mort-nés non compris. Pour les années 1914 à 1918, naissances et décès de droit. — (c) Non relevés. — (d) Le recensement de 1876 n'a comporté qu'un simple dénombrement de la population. — (e) Y compris de 1925 à 1939 les cantons de l'Est. — (f) 41 communes, comptant au 31 décembre 1939, 88,090 habitants, ont été soustraites en 1940 à la juridiction administrative belge. — (g) Y compris les 41 communes soustraites en 1940 à la juridiction administrative belge.

(*) Volkstelling. — (a) Met inbegrip van de bevolking en de beweging van de burgerlijke stand der bij de verdragen van 19 April 1839 aan Nederland afgestane gedeelten der provincies Limburg en Luxemburg. — (b) Doodgeborenen niet inbegrepen. Voor de jaren 1914 tot 1918, geboorten en sterfte der werkelijke bevolking. — (c) Niet opgenomen. — (d) De telling van 1876 bestond in een eenvoudige optelling van de bevolking. — (e) Met inbegrip van 1925 tot 1939 van de Oostelijke kantons. — (f) 41 gemeenten, met op 31 December 1939, 88,090 inwoners, werden in 1940 aan de Belgische-administratieve rechtsmacht onttrokken. — (g) De in 1940 41 aan de Belgische administratieve rechtsmacht onttrokken gemeenten terug inbegrepen.

Mouvement de la population et de l'état civil
dans les principales agglomérations du pays.
Beweging van de bevolking en de burgerlijke stand
in de voornaamste agglomeraties van het Rijk.

ANNÉES JAREN	Population de droit Werkelijke bevolking			Naissances (a) Geboorten (a)				Mort- nés propres- ment dits Eigen- lijke dood- gebore- nen	Mariages Huwelijken	Divorces Echt- scheidin- gen	Décès (a) Sterfte (a)	
	Hommes Mannen	Femmes Vrouwen	Total Totaal	de fait feitelijk		Total Totaal	de droit				de fait feitelijke	de droit onder de werkelijke bevolk.
				Légitimes Wettige	Illégitimes Onwettige							

Antwerpse agglomération. — Agglomération anversoise.

Antwerpen (Anvers), Berchem, Borgerhout, Deurne, Hoboken, Merksem.
Superficie (1930) — Oppervlakte (1930) : 12,818 ha.

1930*	234,055	250,295	484,350	7,442	597	8,039	7,704	296	4,344	220	5,376	5,201
1941	225,946	245,947	471,893	4,632	273	4,905	4,460	138	3,718	377	6,167	6,360
1942	250,511	272,368	522,879	5,726	239	5,965	5,618	156	4,574	344	7,255	7,401
1943	250,389	272,546	522,935	6,445	221	6,666	6,392	167	3,699	390	7,306	7,285
1944	221,150	242,217	463,367	5,550	274	5,824	5,977	124	2,378	352	8,646	8,415
1945	222,825	245,194	468,019	4,631	379	5,010	5,700	134	4,252	287	6,903	7,821
1946	224,303	247,467	471,770	6,358	429	6,787	7,068	179	5,070	498	5,382	5,960
1947*	228,966	248,262	477,228	6,115	379	6,494	6,673	171	4,656	615	5,314	5,427
1948	231,910	251,034	482,944	5,687	291	5,978	6,778	154	4,647	670	5,206	5,349
1949	229,172	249,380	478,552	5,465	259	5,724	6,560	145	4,129	617	5,426	5,714

Agglomération bruxelloise — Brusselse agglomération

Anderlecht, Anderghem (Oudergem), Bruxelles (Brussel), Etterbeek, Forest (Vorst), Ixelles (Elsene), Jette, Koekelberg, Molenbeek-St-Jean (St-Jans-Molenbeek), St-Gilles (St-Gillis), St-Josse-ten-Noode (St-Joost-ten-Noode), Schaerbeek (Schaarbeek), Uccle (Ukkel), Watermael-Boitsfort (Watermaal-Boschvoorde), Woluwe-St-Lambert (St-Lambrechts-Woluwe), Woluwe-St-Pierre (St-Pieters-Woluwe).
Superficie (1930) — Oppervlakte (1930) : 15,134 ha.

1930*	403,434	465,847	869,281	9,426	1,145	10,571	10,369	436	8,244	754	11,400	11,309
1941	411,768	483,966	895,734	7,084	849	7,933	7,339	233	6,658	767	14,351	14,742
1942	424,691	500,866	925,557	8,292	563	8,855	8,662	261	7,969	959	14,793	15,073
1943	424,854	501,448	926,302	10,178	715	10,893	10,386	297	6,269	1,002	13,036	13,189
1944	411,505	486,847	898,352	9,741	1,185	10,926	9,996	305	4,782	964	14,335	13,906
1945	417,336	494,363	911,699	10,000	955	10,955	9,635	345	8,531	953	13,855	13,714
1946	418,622	496,982	915,604	12,143	1,215	13,358	12,089	434	8,842	1,230	12,650	13,012
1947*	421,397	498,983	920,380	11,660	1,045	12,705	11,729	329	8,914	1,482	12,270	12,457
1948	423,586	501,445	925,031	10,936	950	11,886	11,704	304	8,458	1,638	11,441	11,674
1949	425,074	503,071	928,145	10,757	790	11,547	10,915	286	7,793	1,540	11,795	12,263

Gentse agglomération. — Agglomération gantoise.

Gent (Gand), Gentbrugge, Ledeborg, St-Amandsberg.
Superficie (1930) — Oppervlakte (1930) : 5,253 ha.

1930*	102,428	116,152	218,580	3,038	201	3,239	2,980	135	2,026	150	3,262	3,068
1941	98,635	112,857	211,492	2,399	136	2,535	2,101	75	1,568	119	4,053	3,708
1942	119,957	133,942	253,899	2,925	128	3,053	2,150	64	1,992	133	4,437	3,338
1943	120,054	133,826	253,880	3,710	155	3,865	3,467	103	1,654	187	3,969	3,763
1944	97,929	112,113	210,042	3,489	228	3,717	2,691	94	1,163	151	4,680	3,458
1945	98,706	113,666	212,372	3,361	320	3,681	2,925	106	1,992	150	3,817	3,505
1946	99,365	114,101	213,466	4,106	274	4,380	3,317	103	2,207	200	3,593	3,397
1947*	102,083	115,337	217,420	3,976	153	4,129	2,997	124	1,981	313	3,448	3,152
1948	102,497	115,831	218,328	3,987	164	4,151	3,069	110	2,005	258	3,325	2,978
1949	102,583	115,771	218,354	4,106	157	4,263	3,010	107	1,782	273	3,439	3,121

Agglomération liégeoise — Luikse agglomération

Angleur, Bressoux, Grivegnée, Herstal, Liège (Luik), Ougrée.
Superficie (1930) — Oppervlakte (1930) : 6,565 ha.

1930*	121,943	130,354	252,297	2,995	459	3,454	3,182	173	2,333	202	3,818	3,482
1941	117,431	130,397	247,828	2,009	244	2,253	1,994	81	1,471	181	4,381	4,151
1942	204,036	217,509	421,545	3,384	254	3,638	3,465	141	3,034	326	6,864	6,642
1943	202,492	216,314	418,806	4,161	283	4,444	4,236	196	2,415	362	6,539	6,310
1944	112,372	125,822	238,194	2,689	284	2,973	2,294	120	1,384	232	5,685	5,018
1945	110,573	124,990	235,563	2,255	416	2,671	2,369	124	2,407	219	4,355	4,389
1946	110,380	125,263	235,643	3,477	413	3,890	3,242	167	2,667	468	3,989	3,682
1947*	117,680	129,064	246,744	3,628	382	4,010	3,324	136	2,651	535	4,041	3,742
1948	118,996	130,073	249,069	3,943	377	4,320	3,710	177	2,488	441	4,160	3,716
1949	118,110	130,646	248,756	3,930	348	4,278	3,578	173	2,286	379	4,070	3,590

(a) Mort-nés non compris. — (*) Recensement.

N. B. — La composition des grandes agglomérations a été modifiée en 1942 et 1943 lors de la création des Grand-Anvers, Grand-Bruxelles, Grand-Gand et Grand-Liège. La situation antérieure a été rétablie en 1944.

(a) Doodgeborenen niet meegeteld. — (*) Telling.

N. B. — De samenstelling der grote agglomeraties werd in 1942 en 1943 gewijzigd, toen Groot-Antwerpen, Groot-Brussel, Groot-Gent en Groot-Luik werden opgericht. De vroegere toestand werd in 1944 hersteld.

Mouvement de la population et de l'état civil.
dans les communes de 100,000 habitants au moins.
Beweging van de bevolking en de burgerlijke stand.
in de gemeenten met minstens 100,000 zielen.

ANNÉES JAREN	Population de droit Werkelijke bevolking			Naissances (a) Geboorten (a)			Mort- nés propres- ment dits Eigen- lijke dood- geborenen	Mariages Huwelij- ken	Divorces Echtschei- dingen	Décès (a) Sterfte (a)		
	Hommes Mannen	Femmes Vrouwen	Total Totaal	de fait feitelijk		de droit onder de werk- elijke bevolk.				de fait feitelijke	de droit onder de werkelijke bevolking	
				Légitimes Wettige	Illégitimes Onwettige							Total Totaal
Antwerpen. — Anvers.												
1930*	135,481	148,892	284,373	4,554	495	5,049	4,107	193	2,677	173	3,689	3,323
1939	128,934	142,452	271,386	3,724	263	3,987	2,951	121	2,250	238	3,879	3,403
1940	127,513	140,390	267,903	3,212	285	3,497	2,651	105	1,576	109	4,083	3,690
1941	121,662	132,235	257,897	2,719	227	2,946	2,350	84	2,201	268	3,982	3,728
1944	118,944	135,113	254,057	3,276	216	3,492	2,907	86	1,449	194	5,899	4,948
1945	119,812	136,520	256,332	2,988	307	3,295	2,894	95	2,510	206	4,636	4,564
1946	121,221	138,401	259,622	4,139	353	4,492	3,562	103	2,928	328	3,617	3,536
1947*	124,929	138,304	263,233	4,242	321	4,563	3,485	117	2,746	396	3,576	3,190
1948	126,770	139,866	266,636	3,912	238	4,150	3,703	111	2,773	447	3,499	3,152
1949	124,153	137,884	262,037	3,684	215	3,899	3,496	106	2,405	414	3,579	3,296
Bruxelles. — Brussel.												
1930*	93,245	107,188	200,433	2,081	418	2,499	2,435	113	2,077	208	3,444	3,023
1939	87,952	101,084	189,036	1,531	319	1,850	1,762	88	1,627	283	3,894	3,058
1940	87,377	101,050	188,427	1,654	293	1,947	1,775	57	1,280	149	3,907	3,258
1941	85,506	100,008	185,514	1,317	233	1,550	1,519	52	1,575	210	3,940	3,795
1944	83,659	98,518	182,177	1,614	285	1,899	1,932	53	963	240	3,825	3,208
1945	84,479	100,097	184,576	1,507	308	1,815	1,689	77	1,884	230	3,828	2,921
1946	85,689	101,350	187,039	1,752	303	2,055	2,293	88	2,196	266	3,526	2,733
1947*	84,671	100,167	184,838	1,727	263	1,990	2,138	85	1,965	324	3,494	2,686
1948	84,621	100,491	185,112	1,729	278	2,007	2,229	68	1,842	367	3,328	2,518
1949	85,406	100,880	186,286	1,568	231	1,799	2,110	56	1,716	369	3,278	2,647
Gent. — Gand.												
1930*	79,463	90,895	170,358	2,555	193	2,748	2,326	116	1,613	133	2,683	2,467
1939	75,206	86,805	162,011	2,831	119	2,950	1,934	120	1,205	121	2,884	2,479
1940	74,750	86,279	161,029	2,444	122	2,566	1,723	86	821	89	3,322	2,783
1941	74,121	86,020	160,141	2,148	126	2,274	1,601	69	1,220	95	3,321	2,902
1944	73,751	85,570	159,321	3,446	224	3,670	2,191	94	1,108	146	4,557	2,931
1945	74,573	86,865	161,438	3,179	302	3,481	2,194	103	1,552	125	3,165	2,729
1946	75,132	87,356	162,488	3,899	257	4,156	2,528	99	1,701	164	2,935	2,616
1947*	77,778	88,318	166,096	3,813	144	3,957	2,332	122	1,539	252	2,813	2,453
1948	78,086	88,711	166,797	3,840	157	3,997	2,399	107	1,528	201	2,729	2,343
1949	78,099	88,478	166,577	3,972	152	4,124	2,310	105	1,391	212	2,777	2,413
Liège — Luik.												
1930*	78,081	87,550	165,631	1,954	409	2,363	2,041	128	1,517	148	2,829	2,443
1939	75,330	85,857	161,187	1,960	243	2,203	1,643	123	1,281	166	3,214	2,592
1940	74,939	85,938	160,877	1,810	240	2,050	1,573	122	910	105	3,287	2,831
1941	73,337	84,543	157,880	1,342	188	1,530	1,270	60	984	141	3,309	2,835
1944	70,464	82,043	152,507	2,201	267	2,468	1,504	106	1,034	194	4,666	3,277
1945	69,370	81,480	150,850	1,484	364	1,848	1,527	94	1,555	147	3,348	2,964
1946	68,889	81,214	150,103	2,186	364	2,550	2,105	127	1,751	310	2,940	2,577
1947*	72,949	83,259	156,208	2,297	310	2,607	2,114	101	1,685	369	2,980	2,592
1948	73,268	83,396	156,664	2,435	326	2,761	2,381	132	1,603	320	3,083	2,527
1949	72,776	83,421	156,197	2,405	281	2,686	2,304	124	1,444	271	2,975	2,471
Schaerbeek — Schaarbeek.												
1930*	54,467	64,255	118,722	897	115	1,012	1,350	38	1,129	105	1,180	1,370
1939	55,632	65,894	121,526	478	83	561	1,197	13	1,019	151	1,432	1,651
1940	55,288	65,393	120,681	517	81	598	977	10	699	90	1,511	1,746
1941	54,570	65,048	119,618	397	72	469	881	17	830	101	1,717	1,934
1944	54,993	65,981	120,974	399	43	442	1,294	7	701	114	1,976	2,098
1945	55,790	67,532	123,322	345	32	377	1,367	10	1,120	141	1,533	1,903
1946	56,081	67,716	123,797	409	48	457	1,790	14	1,359	178	1,371	1,888
1947*	56,185	67,486	123,671	624	83	707	1,899	17	1,169	219	1,313	1,751
1948	56,457	67,835	124,292	922	120	1,042	1,978	31	1,140	215	1,284	1,687
1949	57,018	68,396	125,414	886	101	987	1,870	43	1,070	212	1,343	1,781

(*) Recensement. — (a) Mort-nés non compris.

(*) Telling. — (a) Doodgeborenen niet meegeteld.

Naissances de fait (a). — Feitelijke geboorten (a)

I. Par province, par sexe et d'après la légitimité ou l'illégitimité
I. Per provincie, naar het geslacht en de wettigheid of ontzettigheid

PROVINCES PROVINCIES	Garçons — Jongens			Filles — Meisjes			Total — Totaal		
	Légitimes Wettige	Illégitimes Onwettige	Total Totaal	Légitimes Wettige	Illégitimes Onwettige	Total Totaal	Légitimes Wettige	Illégitimes Onwettige	Ensemble Samen
1948									
Antwerpen. — Anvers	11,440	306	11,746	11,021	306	11,327	22,461	612	23,073
Brabant	12,717	607	13,324	11,966	567	12,533	24,683	1,174	25,857
West-Vlaand. — Flandre occid.	9,755	167	9,922	9,288	158	9,446	19,043	325	19,368
Oost-Vlaand. — Flandre orient.	11,275	189	11,464	10,837	212	11,049	22,112	401	22,513
Hainaut. — Henegouwen	10,119	431	10,550	9,758	383	10,141	19,877	814	20,691
Liège. — Luik	7,432	414	7,846	6,913	321	7,234	14,345	735	15,080
Limburg. — Limbourg	6,107	85	6,192	5,746	82	5,828	11,853	167	12,020
Luxembourg. — Luxemburg ..	1,989	24	2,013	1,844	31	1,875	3,833	55	3,888
Namur. — Namen	3,289	82	3,371	3,093	76	3,169	6,382	158	6,540
<i>Le Royaume — Het Rijk :</i>	74,123	2,305	76,428	70,466	2,136	72,602	144,589	4,441	149,030
1949									
Antwerpen. — Anvers	11,582	247	11,829	10,948	233	11,181	22,530	480	23,010
Brabant	12,294	523	12,817	11,735	464	12,199	24,029	987	25,016
West-Vlaand. — Flandre occid.	9,777	133	9,910	8,939	143	9,082	18,716	276	18,992
Oost-Vlaand. — Flandre orient.	11,255	165	11,420	10,642	171	10,813	21,897	336	22,233
Hainaut. — Henegouwen	10,309	407	10,716	9,531	389	9,920	19,840	796	20,636
Liège. — Luik	7,034	321	7,355	6,785	321	7,106	13,819	642	14,461
Limburg. — Limbourg	6,125	66	6,191	5,879	68	5,947	12,004	134	12,138
Luxembourg. — Luxemburg ..	1,888	28	1,916	1,770	28	1,798	3,658	56	3,714
Namur. — Namen	3,079	95	3,174	2,919	76	2,995	5,998	171	6,169
<i>Le Royaume — Het Rijk :</i>	73,343	1,985	75,328	69,148	1,893	71,041	142,491	3,878	146,369

Moyennes annuelles Jaargemiddelden	1881-1890	82,289	7,530	89,819	78,645	7,364	86,009	160,934	14,894	175,828
	1891-1900	87,453	7,941	95,394	83,419	7,731	91,150	170,872	15,672	186,544
	1901-1910	89,620	6,210	95,830	85,673	6,046	91,719	175,294	12,255	187,549
	1911-1913	81,801	5,547	87,348	78,611	5,404	84,014	160,412	10,951	171,363
	1921-1925	75,400	4,474	79,874	71,725	4,372	76,097	147,125	8,846	155,971
	1926-1930	72,327	3,238	75,565	69,177	3,220	72,397	141,504	6,458	147,962
	1931-1935	68,220	2,274	70,494	65,094	2,235	67,329	133,314	4,509	137,823
	1936-1940	62,423	1,668	64,091	59,644	1,633	61,277	122,067	3,301	125,368
	1941-1945	58,447	1,884	60,331	54,960	1,811	56,771	113,407	3,695	117,102
	1946	75,300	2,958	78,258	70,623	2,754	73,377	145,923	5,712	151,635
1947	74,211	2,325	76,536	69,970	2,322	72,292	144,181	4,647	148,828	

II. Par mois et par sexe. — II. Per maand en naar het geslacht

SEXE	Janvier Januari	Février Februari	Mars Maart	Avril April	Mai Mei	Juin Juni	Juillet Juli	Août Aug.	Sept. Sept.	Octobre October	Nov. Nov.	Déc. Dec.	L'année Het jaar	GESLACHT
------	--------------------	---------------------	---------------	----------------	------------	--------------	-----------------	--------------	----------------	--------------------	--------------	--------------	---------------------	----------

Moyennes 1941-1945. — Gemiddelden 1941-1945.

Garçons....	4,966	4,460	5,272	5,134	5,456	5,150	5,169	5,143	4,884	4,920	4,751	5,026	60,331	Jongens.
Filles	4,726	4,255	5,010	4,884	5,050	4,754	4,849	4,758	4,640	4,623	4,482	4,740	56,771	Meisjes.
<i>Total :</i>	9,692	8,715	10,282	10,018	10,506	9,904	10,018	9,901	9,524	9,543	9,233	9,766	117,102	<i>Totaal.</i>

1949

Garçons....	6,450	6,033	6,693	6,593	6,669	6,513	6,605	6,174	6,014	5,902	5,785	5,897	75,328	Jongens.
Filles	6,191	5,857	6,338	6,009	6,194	6,025	6,184	5,850	5,518	5,609	5,413	5,843	71,041	Meisjes.
<i>Total :</i>	12,641	11,890	13,031	12,602	12,863	12,548	12,789	12,024	11,532	11,511	11,198	11,740	146,369	<i>Totaal.</i>

(a) Naissances vivantes seulement.

N. B. — Les naissances de fait n'ont pas été relevées pendant la guerre 1914-1918.

(a) Levende geboorten alleen.

N. B. — De feitelijke geboorten werden tijdens de oorlog 1914-1918 niet geregistreerd.

III. Les naissances de fait (nés vivants) d'après l'âge de la mère, la légitimité et le sexe en 1949.
Taux brut et net de la reproduction de la population belge.

III. De feitelijke levendaangegeven geboorten naar de leeftijd van de moeder, de wettigheid en het geslacht in 1949.
Bruto- en netto-reproductiecijfers der Belgische bevolking.

AGE LEEFTIJD	Légitimes Wettige				Illégitimes Onwettige				Légitimes et illégitimes Wettige en onwettige				Nombre de naissances féminines pour 1,000 femmes survivantes (taux brut de reproduction Annull vrouwelijke geboorten per 1,000 over- levende vrouwen Netto- reproductiecijfer				
	Garçons Jongens		Filles Meisjes		Garçons Jongens		Filles Meisjes		Garçons Jongens		Filles Meisjes			Total Totaal			
	2	35	2	35	5	15	2	15	7	30	5	38			4	65	
14 à moins de 15 ans	—	23	2	35	2	15	2	15	7	30	5	38	4	65	—	0.93333	0.42
14 tot minder dan 15 jaar	—	87	12	176	31	89	21	52	52	158	118	27	110	228	1.78	0.93243	1.66
16 »	392	374	89	766	63	68	442	897	131	897	455	442	897	897	6.83	0.93140	6.36
17 »	992	960	960	1,952	111	90	201	2,153	201	2,153	1,103	1,050	2,153	2,153	15.91	0.93026	14.80
18 »	2,606	2,439	1,611	3,330	156	124	280	3,610	280	3,610	1,875	1,735	3,610	3,610	26.65	0.92897	24.76
19 »	3,457	2,439	2,439	5,045	163	132	295	5,340	295	5,340	2,769	2,571	5,340	5,340	37.32	0.92754	37.32
20 »	4,245	3,253	3,253	6,710	133	170	303	7,013	303	7,013	3,590	3,423	7,013	7,013	53.64	0.92601	49.67
21 »	4,918	4,075	4,075	8,320	171	144	315	8,635	315	8,635	4,416	4,219	8,635	8,635	65.27	0.92445	60.34
22 »	5,125	4,494	4,494	9,412	140	134	274	9,686	274	9,686	5,058	4,628	9,686	9,686	64.26	0.92280	64.26
23 »	5,392	4,843	4,843	9,968	126	128	254	10,222	254	10,222	5,251	4,971	10,222	10,222	73.76	0.92101	67.93
24 »	5,143	4,912	4,912	10,304	89	90	179	10,483	179	10,483	5,481	5,002	10,483	10,483	73.62	0.91914	67.93
25 »	5,035	4,800	4,800	9,835	100	99	190	10,136	190	10,136	5,234	4,902	10,136	10,136	72.46	0.91707	66.45
26 »	4,677	4,531	4,531	9,208	79	94	173	9,381	173	9,381	4,756	4,625	9,381	9,381	66.68	0.91337	60.90
27 »	4,397	4,008	4,008	8,405	66	61	127	8,532	127	8,532	4,463	4,069	8,532	8,532	65.99	0.91136	60.14
28 »	2,590	2,404	2,404	4,994	51	53	104	5,098	104	5,098	2,641	2,457	5,098	5,098	54.23	0.90921	49.31
29 »	2,107	2,067	2,067	4,174	40	32	72	4,246	72	4,246	2,147	2,099	4,246	4,246	55.03	0.90706	49.92
30 »	2,202	2,082	2,082	4,284	39	43	82	4,366	82	4,366	2,241	2,125	4,366	4,366	52.56	0.90500	47.57
31 »	2,231	2,190	2,190	4,421	43	39	82	4,503	82	4,503	2,274	2,229	4,503	4,503	46.81	0.90294	42.27
32 »	2,480	2,460	2,460	4,940	56	40	96	5,036	96	5,036	2,536	2,500	5,036	5,036	43.30	0.90066	39.00
33 »	2,509	2,338	2,338	4,847	51	43	94	4,941	94	4,941	2,560	2,381	4,941	4,941	37.50	0.89848	33.69
34 »	2,261	2,119	2,119	4,380	34	42	76	4,456	76	4,456	2,295	2,161	4,456	4,456	33.49	0.89633	30.02
35 »	1,916	1,858	1,858	3,774	33	26	59	3,833	59	3,833	1,949	1,884	3,833	3,833	29.61	0.89406	26.47
36 »	1,617	1,632	1,632	3,249	31	26	57	3,306	57	3,306	1,648	1,658	3,306	3,306	26.15	0.89165	23.32
37 »	1,444	1,328	1,328	2,772	22	28	50	2,822	50	2,822	1,466	1,356	2,822	2,822	21.07	0.88929	18.74
38 »	1,448	1,073	1,073	2,221	13	20	33	1,093	33	1,093	1,161	1,093	2,254	2,254	16.77	0.88636	14.86
39 »	922	1,744	1,744	1,744	13	21	34	843	34	843	935	1,178	1,178	1,178	12.72	0.88358	11.24
40 »	727	1,411	1,411	1,411	7	11	18	695	18	695	734	695	1,429	1,429	10.52	0.88054	9.26
41 »	420	824	824	824	5	7	12	411	12	411	425	411	836	836	6.29	0.87746	5.52
42 »	290	508	508	508	4	8	12	226	12	226	294	226	520	520	3.42	0.87414	2.99
43 »	134	275	275	275	2	3	5	144	5	144	136	144	280	280	2.18	0.87056	1.90
44 »	82	137	137	137	1	1	2	56	2	56	83	56	139	139	0.85	0.86670	0.74
45 »	40	75	75	75	1	2	3	37	3	37	41	37	78	78	0.56	0.86290	0.48
46 »	13	30	30	30	—	—	—	13	—	13	—	13	17	17	0.26	0.85864	0.22
47 »	2	17	17	17	—	—	—	16	—	16	—	16	18	18	0.25	0.85360	—
48 »	—	—	—	—	—	—	—	—	—	—	—	—	—	—	—	—	—
49 »	—	—	—	—	—	—	—	—	—	—	—	—	—	—	—	—	—
50 ans et plus	—	—	—	—	—	—	—	—	—	—	—	—	—	—	—	—	—
50 jaar en ouder.	—	—	—	—	—	—	—	—	—	—	—	—	—	—	—	—	—
Tot.:	73,343	69,148	142,491	1,985	1,893	3,878	75,328	71,041	146,369	1,158.15	1,056.00						

IV. Répartition des naissances légitimes d'après la durée du mariage.
IV. Indeling der wettige geboorten naar de duur van het huwelijk.

ANNÉES JAREN	Durée du mariage. — Duur van het huwelijk.											Total Totaal			
	Moins d'un an Beneden 1 jaar	1 à moins de 2 ans tot beneden 2 jaar	2 à moins de 3 ans tot beneden 3 jaar	3 à moins de 4 ans tot beneden 4 jaar	4 à moins de 5 ans tot beneden 5 jaar	5 à moins de 6 ans tot beneden 6 jaar	6 à moins de 7 ans tot beneden 7 jaar	7 à moins de 8 ans tot beneden 8 jaar	8 à moins de 9 ans tot beneden 9 jaar	9 à moins de 10 ans tot beneden 10 jaar	10 à moins de 20 ans tot beneden 20 jaar		20 à moins de 25 ans tot beneden 25 jaar	25 ans et plus 25 jaar en meer	Inconnu Onbekend
1944	18,312	15,309	12,082	8,012	6,397	7,997	7,358	6,784	5,954	5,078	26,366	1,757	73	264	121,743
1945	19,435	12,750	12,880	10,122	7,005	5,755	7,289	6,884	6,255	5,677	27,759	1,967	102	128	124,008
1946	29,791	17,027	11,437	12,245	9,547	6,518	6,093	7,689	7,085	6,341	29,763	1,882	126	379	145,923
1947	30,490	23,924	12,984	9,054	9,478	7,511	5,227	4,535	5,803	5,452	27,513	2,005	138	67	144,181
1948	28,985	23,117	18,779	10,756	7,594	8,037	6,401	4,536	3,812	4,718	25,670	1,953	147	84	144,589
1949	26,369	21,606	18,008	15,259	9,005	6,493	6,877	5,547	3,832	3,280	24,112	1,956	124	23	142,491
1944	150	126	99	66	53	66	60	56	49	42	217	14	—	2	1,000
1945	157	103	104	82	56	46	59	55	50	46	224	16	1	1	1,000
1946	204	117	78	84	65	45	42	53	48	43	204	13	1	3	1,000
1947	212	116	90	63	66	52	36	32	40	38	191	13	1	—	1,000
1948	200	160	130	74	52	56	44	31	26	32	179	14	1	1	1,000
1949	185	152	126	107	63	46	48	39	27	23	169	14	1	—	1,000

V. Répartition des naissances légitimes d'après le nombre des enfants déclarés vivants (a).
V. Indeling der wettige geboorten naar het aantal levend aangegeven kinderen (a).

ANNÉES JAREN	Nombre d'enfants déjà nés (enfants vivants et décédés) Aantal reeds geboren kinderen (levende en overleden kinderen)								Total Totaal	
	0 enfant 0 kinderen	1 enfant 1 kind	2 enfants 2 kinderen	3 enfants 3 kinderen	4 enfants 4 kinderen	5 enfants 5 kinderen	6 enfants 6 kinderen	7 enfants 7 kinderen		8 enfants et plus 8 kinderen en meer
1944	46,665	29,741	16,967	10,596	6,560	4,071	2,523	1,707	2,913	121,743
1945	44,994	31,902	18,141	10,800	6,701	4,167	2,665	1,763	2,875	124,008
1946	61,997	35,799	19,489	11,008	6,534	4,054	2,547	1,675	2,819	145,923
1947	64,505	32,656	18,736	10,818	6,339	4,123	2,513	1,667	2,824	144,181
1948	62,341	35,657	18,788	10,802	6,351	3,869	2,518	1,559	2,704	144,589
1949	59,163	36,045	19,591	10,934	6,377	3,796	2,461	1,587	2,537	142,491
1944	384	244	139	87	54	33	21	14	24	1,000
1945	363	257	146	87	54	34	22	14	23	1,000
1946	425	245	134	75	45	28	17	12	19	1,000
1947	447	226	144	75	44	29	17	12	20	1,000
1948	431	247	130	75	44	27	17	11	18	1,000
1949	415	253	137	77	45	27	17	11	18	1,000

(a) Enfants nés de la même mère au cours du mariage actuel.

(a) Kinderen uit dezelfde moeder in de loop van het huidige huwelijk geboren.

Jumeaux (accouchements doubles seulement) (a).
(y compris les mort-nés et autres enfants présentés sans vie).

Meerlinggeboorten (tweelingen alleen) (a).
met inbegrip van de doodgeborenen en andere levenloos aangegeven kinderen).

SPÉCIFICATIONS	1910	1920	1925	1930	1935	1940	1945	OPSOMMING
Sexe masculin.								Mannelijk geslacht.
Légitimes { nés vivants ...	1,789	1,656	1,439	1,361	1,133	1,077	1,216	Levendgeboren { wettige.
{ mort-nés	186	176	187	167	119	102	117	Doodgeboren { wettige.
Illégitimes { nés vivants ...	56	76	58	70	22	15	52	Levendgeboren { onwettige.
{ mort-nés	16	15	16	7	2	22	2	Doodgeboren { onwettige.
Total :	2,047	1,923	1,700	1,605	1,276	1,216	1,387	Totaal.
Sexe féminin.								Vrouwelijk geslacht.
Légitimes { nées vivantes .	1,766	1,537	1,391	1,368	1,047	1,096	1,171	Levendgeboren { wettige.
{ mort-nées	133	147	153	128	105	71	80	Doodgeboren { wettige.
Illégitimes { nées vivantes .	72	82	38	58	34	3	39	Levendgeboren { onwettige.
{ mort-nées	18	11	14	3	14	2	5	Doodgeboren { onwettige.
Total :	1,989	1,777	1,596	1,557	1,200	1,172	1,295	Totaal.
Ensemble.								Te zamen.
Légitimes { nés vivants ...	3,555	3,193	2,830	2,729	2,180	2,173	2,387	Levendgeboren { wettige.
{ mort-nés	339	323	340	295	224	173	197	Doodgeboren { wettige.
Illégitimes { nés vivants ...	128	158	96	128	56	37	91	Levendgeboren { onwettige.
{ mort-nés	34	26	30	10	16	5	7	Doodgeboren { onwettige.
Totaux généraux :	4,036	3,700	3,296	3,162	2,476	2,388	2,682	Algemene totalen.
Anvers	596	600	566	538	448	418	456	Antwerpen.
Brabant	698	650	538	514	322	398	454	Brabant.
Flandre occidentale	528	420	426	410	344	326	428	West-Vlaanderen.
Flandre orientale	678	584	466	480	392	366	386	Oost-Vlaanderen.
Hainaut	572	494	410	404	302	278	256	Henegouwen.
Liège	422	450	390	352	228	220	228	Luik.
Limbourg	196	216	226	246	236	208	316	Limbourg.
Luxembourg	146	142	118	100	84	66	64	Luxemburg.
Namur	200	141	156	118	120	108	94	Namen.
Le Royaume :	4,036	3,700	3,296	3,162	2,476	2,388	2,682	Het Rijk.

Accouchements multiples (a). - Meerlinggeboorten.

ACCOUCHEMENTS	1910	1920	1925	1930	1935	1940	1945	GEBOORTEN
Doubles.								Tweelingen.
Deux garçons	648	633	560	519	425	394	482	Twee jongens.
Deux filles	619	560	508	495	387	391	436	Twee meisjes.
Un garçon et une fille	751	657	580	567	426	409	423	Een jongen en een meisje.
Total :	2,018	1,850	1,648	1,581	1,238	1,194	1,341	Totaal.
Triples.								Drielingen.
Trois garçons	5	4	2	4	—	2	4	Drie jongens.
Trois filles	4	5	4	5	1	4	6	Drie meisjes.
Deux garçons et une fille ...	11	6	3	6	6	—	5	Twee jongens en een meisje.
Deux filles et un garçon	1	8	2	1	2	1	3	Twee meisjes en een jongen.
Total :	21	23	11	16	9	7	18	Totaal.
Quadruples.								Vierlingen.
Deux garçons et deux filles..	1	—	—	—	—	—	—	Twee jongens en twee meisjes.

(a) Statistique dressée tous les cinq ans. Les renseignements n'ont pas été recueillis en 1915.

(a) Statistiek opgemaakt om de vijf jaar. In 1915 werden de gegevens niet opgenomen.

Reconnaisances d'enfants naturels. — Erkenning van natuurlijke kinderen.

(A : Dans l'acte de naissance ; Bij de geboorteakte. — B : Postérieurement ; Naderhand.)

PROVINCES	Epoque de la reconnaissance	1943	1944	1945	1946	1947	1948	1949			Tijd-stip der erkenning	PROVINCIES
								Garçons Jongens	Filles Meisjes	Total Totaal		
Anvers	A	42	61	66	84	84	84	43	28	71	A	Antwerpen.
	B	351	479	639	749	588	585	238	211	449	B	
Brabant	A	188	84	152	155	132	131	53	53	106	A	Brabant.
	B	849	943	1,124	1,303	1,141	1,099	499	460	959	B	
Flandre occidentale ..	A	20	122	35	30	28	27	16	14	30	A	West-Vlaanderen.
	B	258	300	378	421	346	307	136	136	272	B	
Flandre orientale.....	A	30	39	65	23	39	40	23	16	39	A	Oost-Vlaanderen.
	B	262	398	508	524	447	477	188	197	385	B	
Hainaut	A	89	100	140	173	169	178	112	90	202	A	Henegouwen.
	B	378	476	561	685	667	666	352	327	679	B	
Liège	A	49	88	108	103	129	142	72	55	127	A	Luik.
	B	301	372	707	800	660	666	328	304	632	B	
Limbourg	A	16	30	53	49	29	33	10	7	17	A	Limburg.
	B	78	92	148	160	125	117	63	56	119	B	
Luxembourg	A	6	13	10	13	12	13	4	6	10	A	Luxemburg.
	B	44	57	62	66	74	82	21	23	44	B	
Namur	A	19	26	33	28	16	36	21	13	34	A	Namen.
	B	102	89	142	152	155	136	85	75	160	B	
Le Royaume :	A	459	563	662	658	638	684	354	282	636	A	Het Rijk.
	B	2,623	3,206	4,269	4,860	4,203	4,135	1,910	1,789	3,699	B	
Total :	-	3,082	3,769	4,931	5,518	4,841	4,819	2,264	2,071	4,335	-	Totaal.

Légitimations d'enfants naturels. — Legitimatie van natuurlijke kinderen.

(A : Reconnus avant le mariage ; Voor het huwelijk erkend.

B : Reconnus dans l'acte de mariage ; Bij de huwelijksakte erkend.)

PROVINCES	Epoque de la reconnaissance	1943	1944	1945	1946	1947	1948	1949			Tijd-stip der erkenning	PROVINCIES
								Garçons Jongens	Filles Meisjes	Total Totaal		
Anvers	A	89	65	176	189	207	208	92	79	171	A	Antwerpen.
	B	88	115	284	240	276	218	104	122	226	B	
Brabant	A	206	101	317	317	224	253	116	98	214	A	Brabant.
	B	162	180	327	333	292	330	134	143	277	B	
Flandre occidentale ..	A	13	25	52	96	54	41	29	29	58	A	West-Vlaanderen.
	B	107	85	186	189	189	187	65	63	128	B	
Flandre orientale.....	A	62	47	130	127	91	120	48	53	101	A	Oost-Vlaanderen.
	B	100	108	274	210	181	201	92	68	160	B	
Hainaut	A	61	69	132	136	148	122	95	78	173	A	Henegouwen.
	B	85	110	235	270	288	262	163	135	298	B	
Liège	A	51	33	94	95	108	104	59	33	92	A	Luik.
	B	99	89	212	244	245	302	134	123	257	B	
Limbourg	A	9	13	18	32	35	57	20	18	38	A	Limburg.
	B	58	50	69	97	124	115	58	56	114	B	
Luxembourg	A	5	9	2	4	3	6	4	2	6	A	Luxemburg.
	B	21	24	40	37	35	31	18	15	33	B	
Namur	A	11	10	14	12	19	15	12	11	23	A	Namen.
	B	28	45	72	62	64	83	34	29	63	B	
Le Royaume :	A	507	372	935	1,008	889	926	475	401	876	A	Het Rijk.
	B	748	806	1,699	1,682	1,694	1,729	802	754	1,556	B	
Total :	-	1,255	1,178	2,634	2,690	2,583	2,655	1,277	1,155	2,432	-	Totaal.

**Mort-nés et autres enfants présentés sans vie,
par province et par sexe.**
**Doodgeborenen en andere levenloos aangegeven kinderen,
per provincie en naar het geslacht.**

ANNÉES JAREN	Spécifications Opsomming	Sexe Geslacht	Antwerpen Anvers	Brabant	West- Vlaand. Flandre occident.	Oost- Vlaand. Flandre orientale	Hainaut Henegouwen	Liège Luik	Limburg Limbourg	Luxem- bourg Luxemburg	Namur Namen	Le Royaume Het Rijk
Mort-nés (a). — Doodgeborenen (a).												
1946	Légitimes	{ G. - J.	305	400	265	268	405	271	139	71	114	2,238
	Wettig	{ F. - M.	222	310	198	219	326	182	104	41	68	1,670
	Illégitimes	{ G. - J.	18	40	11	9	29	25	3	2	8	145
	Onwettig	{ F. - M.	13	38	5	9	28	21	1	6	7	128
		Tot. :	558	788	479	505	788	499	247	120	197	4,181
1947	Légitimes	{ G. - J.	309	368	251	275	396	249	128	53	86	2,115
	Wettig	{ F. - M.	259	291	199	220	335	168	104	49	81	1,706
	Illégitimes	{ G. - J.	20	33	8	11	28	23	4	2	5	134
	Onwettig	{ F. - M.	13	15	8	7	21	12	3	1	3	83
		Tot. :	601	707	466	513	780	452	239	105	175	4,038
1948	Légitimes	{ G. - J.	314	349	245	268	397	249	142	40	83	2,087
	Wettig	{ F. - M.	224	255	214	227	293	197	105	51	61	1,627
	Illégitimes	{ G. - J.	14	38	3	6	33	25	6	—	3	128
	Onwettig	{ F. - M.	12	25	2	4	21	27	2	1	4	98
		Tot. :	564	667	464	505	744	498	255	92	151	3,940
1949	Légitimes	{ G. - J.	263	340	234	277	315	230	137	47	81	1,924
	Wettig	{ F. - M.	206	258	164	210	253	198	99	46	58	1,492
	Illégitimes	{ G. - J.	25	28	6	7	23	19	1	1	3	113
	Onwettig	{ F. - M.	16	17	6	5	16	17	2	—	2	81
		Tot. :	510	643	410	499	607	464	239	94	144	3,610

Autres enfants présentés sans vie (b) — Andere levenloos aangegeven kinderen (b).

1946	Légitimes	{ G. - J.	156	90	100	110	87	67	60	29	30	729
	Wettig	{ F. - M.	105	47	88	72	58	52	37	32	28	519
	Illégitimes	{ G. - J.	8	12	6	5	6	4	1	—	2	44
	Onwettig	{ F. - M.	11	6	3	3	3	4	—	—	5	35
		Tot. :	280	155	197	190	154	127	98	61	65	1,327
1947	Légitimes	{ G. - J.	150	116	139	118	95	84	61	25	33	821
	Wettig	{ F. - M.	100	81	75	67	62	39	33	16	22	495
	Illégitimes	{ G. - J.	15	14	4	2	4	4	3	—	3	49
	Onwettig	{ F. - M.	4	8	6	1	7	5	1	1	1	34
		Tot. :	269	219	224	188	168	132	98	42	59	1,399
1948	Légitimes	{ G. - J.	153	124	110	112	92	55	74	28	27	775
	Wettig	{ F. - M.	86	72	70	84	60	54	57	15	27	525
	Illégitimes	{ G. - J.	13	13	1	2	3	8	2	—	2	44
	Onwettig	{ F. - M.	4	17	2	2	6	2	5	2	2	42
		Tot. :	256	226	183	200	161	119	138	45	58	1,386
1949	Légitimes	{ G. - J.	155	126	124	123	120	81	63	29	33	854
	Wettig	{ F. - M.	104	76	88	86	63	63	48	15	26	569
	Illégitimes	{ G. - J.	7	10	1	1	4	11	2	—	1	37
	Onwettig	{ F. - M.	2	5	3	2	5	4	2	—	2	25
		Tot. :	268	217	216	212	192	159	115	44	62	1,485

Total. — Totaal.

1946	Légitimes	{ G. - J.	461	490	365	378	492	338	199	100	144	2,967
	Wettig	{ F. - M.	327	357	286	291	384	234	141	73	96	2,189
	Illégitimes	{ G. - J.	26	52	17	14	35	29	4	2	10	189
	Onwettig	{ F. - M.	24	44	8	12	31	25	1	6	12	163
		Tot. :	838	943	676	695	942	626	345	181	262	5,508
1947	Légitimes	{ G. - J.	459	484	390	393	491	333	189	78	119	2,936
	Wettig	{ F. - M.	359	372	274	287	397	207	137	65	103	2,201
	Illégitimes	{ G. - J.	35	47	12	13	32	27	7	2	8	183
	Onwettig	{ F. - M.	17	23	14	8	28	17	4	2	4	117
		Tot. :	870	926	690	701	948	584	337	147	234	5,437
1948	Légitimes	{ G. - J.	467	473	355	380	489	304	216	68	110	2,862
	Wettig	{ F. - M.	310	327	284	311	353	251	162	66	88	2,152
	Illégitimes	{ G. - J.	27	51	4	8	36	33	8	—	5	172
	Onwettig	{ F. - M.	16	42	4	6	27	29	7	3	6	140
		Tot. :	820	893	647	705	905	617	393	137	209	5,326
1949	Légitimes	{ G. - J.	418	466	358	400	435	311	200	76	114	2,778
	Wettig	{ F. - M.	310	334	252	296	316	261	147	61	84	2,061
	Illégitimes	{ G. - J.	32	38	7	8	27	30	3	1	4	150
	Onwettig	{ F. - M.	18	22	9	7	21	21	4	—	4	106
		Tot. :	778	860	626	711	799	623	354	138	206	5,095

(a) Sortis sans vie du sein de la mère. — (b) Mais ayant vécu 1, 2 ou 3 jours.

(a) Kinderen levenloos ter wereld gekomen. — (b) Doch die 1, 2 of 3 dagen geleefd hebben.

Mort-nés et autres enfants présentés sans vie,
par mois et par sexe.
Doodgeborenen en andere levenloos aangegeven kinderen,
per maand en per geslacht.

ANNÉES JAREN	Sexe Geslacht	Janvier Januari	Février Februari	Mars Maart	Avril April	Mai Mei	Juin Juni	Juillet Juli	Août Aug.	Sept. Sept.	Octobre October	Nov. Nov.	Déc. Dec.	L'année Het jaar
Mort-nés (a). — Doodgeborenen (a).														
1945	G. — J.	153	130	185	138	136	147	167	148	171	168	169	160	1,872
	F. — M.	132	111	124	112	114	114	133	121	124	119	120	147	1,471
	Tot. :	285	241	309	250	250	261	300	269	295	287	289	307	3,343
1946	G. — J.	213	193	211	225	202	209	175	188	170	203	168	226	2,383
	F. — M.	157	159	141	158	160	145	145	148	126	144	165	150	1,798
	Tot. :	370	352	352	383	362	354	320	336	296	347	333	376	4,181
1947	G. — J.	203	181	207	189	219	210	194	200	164	181	148	153	2,249
	F. — M.	165	152	193	132	170	166	109	132	139	166	121	144	1,789
	Tot. :	368	333	400	321	389	376	303	332	303	347	269	297	4,038
1948	G. — J.	170	188	167	207	203	171	215	168	189	194	161	182	2,215
	F. — M.	149	166	162	150	128	143	138	144	139	159	109	138	1,725
	Tot. :	319	354	329	357	331	314	353	312	328	353	270	320	3,940
1949	G. — J.	191	187	167	170	174	167	172	180	158	141	147	183	2,037
	F. — M.	121	153	129	120	127	147	112	135	129	113	134	153	1,573
	Tot. :	312	340	296	290	301	314	284	315	287	254	281	336	3,610
Autres enfants présentés sans vie (b) — Andere levenloos aangegeven kinderen (b).														
1945	G. — J.	46	37	55	46	54	42	39	41	59	52	51	56	578
	F. — M.	46	39	39	34	51	38	34	24	22	37	33	48	445
	Tot. :	92	76	94	80	105	80	73	65	81	89	84	104	1,023
1946	G. — J.	66	49	77	70	64	60	65	60	55	56	62	89	773
	F. — M.	37	49	57	49	48	41	44	52	37	49	42	49	554
	Tot. :	103	98	134	119	112	101	109	112	92	105	104	138	1,327
1947	G. — J.	61	84	73	69	82	80	90	63	62	65	71	70	870
	F. — M.	56	42	51	50	56	31	45	39	44	34	43	38	529
	Tot. :	117	126	124	119	138	111	135	102	106	99	114	108	1,399
1948	G. — J.	81	70	67	57	71	54	68	80	67	69	59	76	819
	F. — M.	49	38	34	53	47	46	51	48	39	54	52	56	567
	Tot. :	130	108	101	110	118	100	119	128	106	123	111	132	1,386
1949	G. — J.	74	63	78	78	65	78	92	62	53	83	77	88	891
	F. — M.	36	62	52	48	53	47	46	37	59	42	45	67	594
	Tot. :	110	125	130	126	118	125	138	99	112	125	122	155	1,485
Total. — Totaal.														
1945	G. — J.	199	167	240	184	190	189	206	189	230	220	220	216	2,450
	F. — M.	178	150	163	146	165	152	167	145	146	156	153	195	1,916
	Tot. :	377	317	403	330	355	341	373	334	376	376	373	411	4,366
1946	G. — J.	279	242	288	295	266	269	240	248	225	259	230	315	3,156
	F. — M.	194	208	198	207	208	186	189	200	163	193	207	199	2,352
	Tot. :	473	450	486	502	474	455	429	448	388	452	437	514	5,508
1947	G. — J.	264	265	280	258	301	290	284	263	226	246	219	223	3,119
	F. — M.	221	194	244	182	226	197	154	171	183	200	164	182	2,318
	Tot. :	485	459	524	440	527	487	438	434	409	446	383	405	5,437
1948	G. — J.	251	258	234	264	274	225	283	248	256	263	220	258	3,034
	F. — M.	198	204	196	203	175	189	189	192	178	213	161	194	2,292
	Tot. :	449	462	430	467	449	414	472	440	434	476	381	452	5,326
1949	G. — J.	265	250	245	248	239	245	264	242	211	224	224	271	2,928
	F. — M.	157	215	181	168	180	194	158	172	188	155	179	220	2,167
	Tot. :	422	465	426	416	419	439	422	414	399	379	403	491	5,095

(a) Enfants sortis sans vie du sein de la mère. — (b) Mais ayant vécu 1, 2 ou 3 jours.

(a) Kinderen levenloos ter wereld gekomen. — (b) Doch die 1, 2 of 3 dagen geleefd hebben.

Mariages. — Huwelijken.

I. Mariages par province. — I. Huwelijken per provincie.

ANNÉES JAREN	Antwerpen Anvers	Brabant	West- Vlaanderen Flandre occidentale	Oost- Vlaanderen Flandre orientale	Hainaut Henegouwen	Liège Luik	Limburg Limbourg	Luxembourg Luxemburg	Namur Namen	Le Royaume Het Rijk
1911-1920(1)	7,919	12,463	5,350	7,859	9,692	6,761	1,813	1,426	2,525	55,808
1921-1925(1)	11,296	17,390	9,059	11,741	13,701	9,773	2,747	1,919	3,553	81,179
1926-1930(1)	10,566	15,316	7,999	10,612	11,330	8,685	2,773	1,691	2,900	71,872
1931-1935(1)	9,756	13,770	7,525	9,415	9,336	7,229	2,797	1,481	2,552	63,861
1936-1940(1)	8,856	12,505	6,334	7,713	7,911	6,570	2,684	1,346	2,139	56,058
1941-1945(1)	9,419	13,146	6,634	8,534	8,800	5,726	3,021	1,358	2,365	59,003
1944	6,760	9,915	5,227	6,392	6,868	4,466	2,728	1,067	1,929	45,352
1945	12,143	17,245	9,347	11,697	13,574	8,932	3,935	2,373	3,831	83,077
1946	13,327	18,940	10,046	12,478	14,628	10,412	4,005	2,681	4,392	90,909
1947	12,438	17,268	9,486	11,294	12,781	10,046	4,224	2,323	3,805	83,665
1948	11,930	16,555	9,117	10,855	12,283	9,332	4,325	1,955	3,385	79,737
1949	11,276	15,273	8,427	9,996	11,026	8,626	4,069	1,787	2,973	73,453

II. Mariages par âge. — II. Huwelijken naar de leeftijd.

ANNÉES JAREN	Moins de 18 ans	18 à moins de 21 ans	21 à moins de 25 ans	25 à moins de 30 ans	30 à moins de 35 ans	35 à moins de 50 ans	50 ans et plus	Total
JAREN	Beneden 18 jaar	18 tot beneden 21 jaar	21 tot beneden 25 jaar	25 tot beneden 30 jaar	30 tot beneden 35 jaar	35 tot beneden 50 jaar	50 jaar en ouder	Totaal

Hommes. — Mannen.

1891-1900(1)	7	2,126	15,497	17,892	7,866	6,307	1,592	51,287
1901-1910(1)	4	2,991	19,558	18,941	7,968	6,243	1,512	57,217
1921-1925(1)	16	4,208	27,188	27,242	10,343	9,405	2,777	81,179
1926-1930(1)	38	3,876	28,387	22,983	7,483	6,565	2,540	71,872
1931-1935(1)	32	3,226	24,471	20,958	7,156	5,516	2,502	63,861
1936-1940(1)	46	2,371	19,217	19,009	6,915	5,898	2,602	56,058
1941-1945(1)	55	4,802	19,765	16,280	8,066	7,063	2,972	59,003
1944	64	3,915	15,774	10,611	6,349	5,941	2,698	45,352
1945	52	5,161	25,805	23,319	13,614	11,098	4,028	83,077
1946	57	5,742	27,943	27,952	13,081	11,769	4,365	90,909
1947	95	5,321	28,366	26,312	9,357	10,428	3,779	83,665
1948	98	5,242	29,124	24,580	7,238	9,658	3,797	79,737
1949	86	4,636	27,809	23,237	5,620	8,599	3,466	73,453

Femmes. — Vrouwen.

1891-1900(1)	866	7,942	18,128	13,279	5,675	4,564	833	51,287
1901-1910(1)	1,241	10,277	20,529	14,026	5,640	4,638	866	57,217
1921-1925(1)	1,605	14,665	29,448	19,569	7,650	6,629	1,613	81,179
1926-1930(1)	1,779	15,060	28,018	15,061	5,315	5,129	1,510	71,872
1931-1935(1)	1,459	12,923	25,199	13,485	4,657	4,596	1,542	63,861
1936-1940(1)	1,693	10,561	20,018	12,669	4,517	4,957	1,643	56,058
1941-1945(1)	1,518	13,143	22,024	10,244	4,678	5,457	1,939	59,003
1944	1,244	10,135	17,321	6,661	3,618	4,581	1,792	45,352
1945	1,757	15,117	31,990	15,807	7,646	8,063	2,697	83,077
1946	2,029	16,892	35,055	18,175	7,222	8,471	3,065	90,909
1947	2,109	16,352	32,790	16,717	5,574	7,502	2,621	83,665
1948	2,328	16,754	30,821	16,152	4,216	6,887	2,579	79,737
1949	2,021	16,221	28,017	14,810	3,596	6,477	2,311	73,453

Nota. — La répartition des mariés par âge n'a pas été faite pour les années 1914-1918.

(1) Moyenne annuelle.

Nota. — De indeling der gehuwden naar de leeftijd is voor de jaren 1914-1918 niet geschied.

(1) Jaargemiddelden.

III. Mariages par mois. — III. Huwelijken per maand.

ANNÉES JAREN	Janvier Januari	Février Februari	Mars Maart	Avril April	Mai Mei	Juin Juni	Juillet Juli	Août Aug.	Sept. Sept.	Octobre October	Nov. Nov.	Déc. Dec.	L'année Het jaar
1921-1925(1)	5,898	6,532	4,799	8,346	8,155	6,546	6,256	6,840	7,771	7,424	6,088	6,524	81,179
1926-1930(1)	4,668	5,435	3,612	7,631	7,281	6,109	5,801	6,623	7,149	6,854	5,209	5,500	71,872
1931-1935(1)	4,130	4,355	3,154	6,757	6,394	5,502	5,360	6,226	6,546	5,981	4,552	4,904	63,861
1936-1940(1)	3,629	4,142	2,882	6,362	5,711	4,251	4,858	5,642	5,329	5,073	3,891	4,288	56,058
1941-1945(1)	3,393	3,707	3,303	5,753	5,722	4,466	4,708	5,861	5,627	5,801	5,231	5,431	59,003
1946	5,002	5,655	6,068	8,273	9,228	8,872	7,597	10,003	9,036	8,795	6,206	6,174	90,909
1947	4,310	5,064	3,374	9,421	9,017	6,666	7,705	9,299	8,856	8,336	5,933	5,684	83,665
1948	4,645	4,250	4,815	8,826	8,404	6,514	8,773	7,856	8,179	7,649	4,845	4,981	79,737
1949	3,869	5,040	2,759	8,149	7,144	6,341	8,016	7,968	7,586	7,206	4,532	4,844	73,453

IV. Mariages par état civil. — IV. Huwelijken naar de burgerlijke staat.

ANNÉES JAREN	Mariages contractés entre — Huwelijken tussen										Total Totaal
	garçons et filles	garçons et veuves	garçons et divorcées	veufs et filles	veufs et veuves	veufs et divorcées	divorcés et filles	divorcés et veuves	divorcés et divorcées		
	jonggezellen en jongedochters	jonggezellen en weduwen	jonggezellen en gesch. vrouwen	weduvenaars en jongedochters	weduvenaars en weduwen	weduvenaars en gesch. vrouwen	gesch. mannen en jongedochters	gesch. mannen en weduwen	gesch. mannen en gesch. vrouwen		
1900	50,960	1,981	188	2,786	1,376	65	232	86	37	57,711	
1910	52,360	1,791	290	2,427	1,325	117	322	94	50	58,776	
1920	91,841	4,492	453	5,166	3,300	216	688	254	104	106,514	
1930	62,902	1,574	738	2,640	1,985	375	817	316	277	71,624	
1940	28,668	1,093	945	1,456	1,470	407	874	315	457	35,685	
1947	70,565	2,347	1,542	2,278	2,495	620	2,207	738	873	83,665	
1948	67,134	2,110	1,835	1,940	2,191	702	2,115	667	1,043	79,737	
1949	61,673	1,728	1,865	1,709	1,993	729	1,926	679	1,151	73,453	

V. Ages respectifs des époux au moment du mariage. — Année 1949.

V. Respectieve leeftijd der huwendens op het ogenblik van het huwelijk. — Jaar 1949.

AGE DE L'HOMME	Moins de 20 ans	20 à moins de 21 ans	21 à moins de 25 ans	25 à moins de 30 ans	30- à moins de 35 ans	35 à moins de 40 ans	40 à moins de 45 ans	45 à moins de 50 ans	50 à moins de 60 ans	60 à moins de 70 ans	70 à moins de 80 ans	80 ans et plus	Total hommes
	Beneden 20 jaar	20 tot beneden 21 jaar	21 tot beneden 25 jaar	25 tot beneden 30 jaar	30 tot beneden 35 jaar	35 tot beneden 40 jaar	40 tot beneden 45 jaar	45 tot beneden 50 jaar	50 tot beneden 60 jaar	60 tot beneden 70 jaar	70 en beneden 80 jaar	80 jaar en meer	Totaal mannen
Moins de 20 ans	1,461	309	426	46	12	3	1	—	—	—	—	—	2,258
Beneden 20-21 jaar	1,193	452	684	124	8	3	—	—	—	—	—	—	2,464
21 à — de 25 ans	6,119	4,051	13,983	3,314	224	85	20	7	5	1	—	—	27,809
25 tot — 30 jaar	2,253	1,830	10,601	7,199	912	316	88	28	4	6	—	—	23,237
30 » — 35 »	210	197	1,512	2,283	833	409	120	47	8	1	—	—	5,620
35 » — 40 »	74	50	584	1,231	898	778	370	146	48	3	—	—	4,182
40 » — 45 »	20	12	152	405	420	690	529	298	99	6	—	—	2,631
45 » — 50 »	2	6	46	140	171	358	452	383	219	9	—	—	1,786
50 » — 60 »	2	1	20	54	95	224	341	514	787	98	6	—	2,142
60 » — 70 »	—	—	9	12	16	35	76	126	461	275	23	1	1,034
70 » — 80 »	—	—	—	2	7	3	9	16	64	113	46	3	263
80 ans et plus	—	—	—	—	—	1	—	1	6	8	11	—	27
80 jaar en meer	—	—	—	—	—	1	—	1	6	8	11	—	27
Total (Femmes) :	11,334	6,908	28,017	14,810	3,596	2,905	2,006	1,566	1,701	520	86	4	73,453
Totaal (Vrouwen) :	11,334	6,908	28,017	14,810	3,596	2,905	2,006	1,566	1,701	520	86	4	73,453

(1) Moyennes annuelles.

(1) Jaargemiddelden.

Divorces. — Echtscheidingen.
I. Divorces par province. — I. Echtscheidingen per province.

ANNÉES JAREN	Antwerpen	Brabant	West- Vlaanderen	Oost- Vlaanderen	Hainaut	Liège	Limbourg	Luxembourg	Namur	Le Royaume Het Rijk
	Anvers		Flandre occidentale	Flandre orientale	Henegouwen	Luik	Limbouurg	Luxemburg	Namen	
1921-1925(1)	259	1,059	70	276	852	594	11	24	74	3,219
1926-1930(1)	244	802	63	185	544	421	9	18	49	2,335
1931-1935(1)	271	928	92	202	556	413	11	15	49	2,537
1936-1940(1)	381	1,073	121	212	627	484	12	19	77	3,006
1941-1945(1)	422	1,086	165	224	620	471	20	24	88	3,120
1946	646	1,504	144	328	1,632	1,073	31	61	234	5,653
1947	823	1,854	225	535	1,760	1,272	33	63	260	6,825
1948	942	1,972	278	523	1,485	1,014	36	44	224	6,518
1949	872	1,868	337	502	1,250	895	47	37	180	5,988

II. Divorces par âge. — II. Echtscheidingen naar de leeftijd.

ANNÉES JAREN	Moins de 18 ans	18 à moins de 21 ans	21 à moins de 25 ans	25 à moins de 30 ans	30 à moins de 35 ans	35 à moins de 50 ans	50 ans et plus	Total
	Beneden 18 jaar	18 tot beneden 21 jaar	21 tot beneden 25 jaar	25 tot beneden 30 jaar	30 tot beneden 35 jaar	35 tot beneden 50 jaar	50 jaar en ouder	

Hommes. — Mannen.

1921-1925(1)	—	1	58	407	811	1,679	263	3,219
1926-1930(1)	—	1	55	410	532	1,105	232	2,335
1931-1935(1)	—	1	48	406	684	1,159	239	2,537
1936-1940(1)	—	1	50	411	767	1,470	307	3,006
1941-1945(1)	—	2	68	387	781	1,597	285	3,120
1946	—	1	167	795	1,470	2,766	454	5,653
1947	—	8	205	1,048	1,606	3,438	520	6,825
1948	—	3	143	995	1,296	3,506	575	6,518
1949	—	5	123	933	1,020	3,269	638	5,988

Femmes. — Vrouwen.

1921-1925 (1)	—	12	156	631	867	1,376	177	3,219
1926-1930 (1)	—	14	165	528	533	927	168	2,335
1931-1935 (1)	—	12	165	579	680	949	152	2,537
1936-1940 (1)	—	11	165	623	786	1,215	206	3,006
1941-1945 (1)	—	15	199	574	807	1,335	190	3,120
1946	—	28	448	1,208	1,508	2,180	281	5,653
1947	—	45	535	1,480	1,714	2,706	346	6,825
1948	—	13	380	1,359	1,384	2,983	399	6,518
1949	—	29	350	1,314	1,095	2,778	422	5,988

III. Répartition des divorces d'après la durée du mariage.
III. Indeling van de echtscheidingen naar de duur van het huwelijk.

PROVINCES	moins de 5 ans		5 à moins de 10 ans		10 à moins de 15 ans		15 à moins de 20 ans		20 à moins de 25 ans		25 ans et plus		Durée inconnue	Total		PROVINCIES	
	beneden 5 jaar		5 tot beneden 10 jaar		10 tot beneden 15 jaar		15 tot beneden 20 jaar		20 tot beneden 25 jaar		25 jaar en langer			Totaal			
	1948	1949	1948	1949	1948	1949	1948	1949	1948	1949	1948	1949	1948	1949	1948		1949
Anvers	52	77	272	234	247	201	188	168	106	107	77	85	—	—	942	872	Antwerpen.
Brabant.....	121	131	554	508	542	471	399	366	213	233	142	158	1	1	1,972	1,868	Brabant.
Flandre occid. .	20	17	67	92	71	92	60	69	37	45	22	22	1	—	278	337	West-Vlaand.
Flandre orient. .	41	50	122	130	142	123	106	101	67	58	45	38	—	2	523	502	Oost-Vlaand.
Hainaut.....	146	156	413	314	389	297	263	252	168	134	101	96	5	1	1,485	1,250	Henegouwen.
Liège	105	107	267	225	264	177	199	203	122	110	57	73	—	—	1,014	895	Luik.
Limbourg	4	3	12	14	9	13	6	14	1	1	4	1	—	1	36	47	Limburg.
Luxembourg ...	8	4	10	9	16	9	5	6	1	6	4	3	—	—	44	37	Luxemburg.
Namur	20	27	60	46	68	46	33	30	26	19	15	12	2	—	224	180	Namen.
Le Royaume :	517	572	1,777	1,572	1,748	1,429	1,259	1,209	741	713	467	488	9	—	5,651	5,988	Het Rijk.

(1) Moyennes annuelles.

(1) Jaargemiddelden.

Décès de fait (a). — Feitelijke sterfte (a).
I. Décès par province et par sexe. — I. Sterfte per provincie en naar het geslacht.

ANNÉES JAREN	Antwerpen Anvers	Brabant	West- Vlaanderen Flandre occidentale	Oost- Vlaanderen Flandre orientale	Hainaut Henegouwen	Liège Luik	Limburg Limbouurg	Luxembourg Luxemburg	Namur Namen	Le Royaume Het Rijk
Hommes. — Mannen.										
1911-1913(1)	7,807	11,256	8,081	9,569	9,917	6,466	2,384	1,843	2,986	60,309
1921-1925(1)	6,646	10,013	6,049	7,632	9,144	6,316	2,331	1,641	2,800	52,572
1926-1930(1)	7,299	10,939	6,230	7,784	9,938	7,228	2,485	1,640	2,871	56,414
1931-1935(1)	6,991	11,044	6,047	7,675	9,612	6,999	2,521	1,546	2,794	55,229
1936-1940(1)	7,556	12,328	7,089	8,583	10,414	7,453	2,803	1,777	3,195	61,198
1941-1945(1)	9,086	13,478	6,764	9,105	11,419	7,851	3,010	1,991	3,181	65,885
1941	8,756	13,945	6,667	9,479	11,727	7,430	2,995	1,791	3,203	65,993
1942	9,186	14,127	6,703	9,408	11,894	7,465	2,963	1,638	3,004	66,388
1943	8,301	12,227	6,118	8,111	10,385	6,965	2,669	1,681	2,837	59,294
1944	10,485	14,004	7,439	9,436	12,287	8,878	3,594	2,244	3,803	72,170
1945	8,703	13,086	6,895	9,092	10,803	8,517	2,831	2,598	3,056	65,581
1946	7,180	12,186	6,519	8,423	10,795	7,767	2,660	1,728	2,923	60,181
1947	7,135	12,177	6,257	8,178	10,740	7,768	2,541	1,550	2,828	59,174
1948	6,576	11,481	5,781	7,593	10,723	7,770	2,415	1,488	2,860	56,687
1949	7,114	11,613	6,029	7,805	10,837	7,835	2,455	1,549	2,941	58,178
Femmes. — Vrouwen.										
1911-1913(1)	6,856	10,551	7,637	9,132	8,571	5,915	2,147	1,662	2,703	59,174
1921-1925(1)	6,171	9,908	5,869	7,537	8,266	5,841	2,100	1,461	2,558	49,711
1926-1930(1)	6,553	10,634	5,986	7,624	8,908	6,626	2,189	1,543	2,654	52,717
1931-1935(1)	6,415	10,334	5,894	7,520	8,460	6,285	2,159	1,481	2,538	51,086
1936-1940(1)	7,042	10,907	6,145	7,845	8,858	6,406	2,223	1,489	2,740	53,655
1941-1945(1)	7,787	11,817	5,978	8,083	8,982	6,378	2,309	1,576	2,673	55,583
1941	7,527	11,797	6,025	8,177	9,202	5,921	2,445	1,470	2,577	55,141
1942	7,516	11,958	5,951	8,195	8,891	6,003	2,372	1,345	2,655	54,886
1943	7,327	10,937	5,688	7,501	8,395	5,755	2,044	1,459	2,498	51,604
1944	8,712	12,330	6,058	8,230	9,581	7,088	2,457	1,607	2,955	59,018
1945	7,850	12,064	6,167	8,311	8,843	7,121	2,227	2,001	2,682	57,266
1946	6,340	11,053	5,922	7,709	8,834	6,326	1,966	1,449	2,625	52,224
1947	6,426	10,870	5,869	7,525	8,733	6,494	1,949	1,334	2,516	51,716
1948	6,251	10,171	5,259	7,166	8,913	6,447	1,953	1,274	2,509	49,943
1949	6,570	10,471	5,619	7,545	8,885	6,445	1,934	1,356	2,616	51,441
Hommes et femmes. — Mannen en vrouwen.										
1911-1913(1)	14,663	21,807	15,718	18,701	18,488	12,381	4,531	3,505	5,689	115,483
1921-1925(1)	12,817	19,921	11,918	15,169	17,410	12,157	4,431	3,102	5,358	102,283
1926-1930(1)	13,852	21,573	12,216	15,408	18,846	13,854	4,674	3,183	5,525	109,131
1931-1935(1)	13,406	21,378	11,941	15,195	18,072	13,284	4,680	3,027	5,332	106,315
1936-1940(1)	14,598	23,235	13,234	16,428	19,272	13,859	5,026	3,266	5,935	114,853
1941-1945(1)	16,873	25,295	12,742	17,188	20,401	14,229	5,319	3,567	5,854	121,468
1941	16,283	25,742	12,692	17,656	20,929	13,351	5,440	3,261	5,780	121,134
1942	16,702	26,085	12,654	17,603	20,785	13,468	5,335	2,983	5,659	121,274
1943	15,628	23,164	11,806	15,612	18,780	12,720	4,713	3,140	5,335	110,898
1944	19,197	26,334	13,497	17,666	21,868	15,966	6,051	3,851	6,758	131,188
1945	16,553	25,150	13,062	17,403	19,646	15,638	5,058	4,599	5,738	122,847
1946	13,520	23,239	12,441	16,132	19,629	14,093	4,626	3,177	5,548	112,405
1947	13,561	23,047	12,126	15,703	19,473	14,262	4,490	2,884	5,344	110,890
1948	12,827	21,652	11,040	14,759	19,636	14,217	4,368	2,762	5,369	106,630
1949	13,684	22,084	11,648	15,350	19,722	14,280	4,389	2,905	5,557	109,619

Note. — Les décès de fait n'ont pas été relevés pendant la guerre 1914-1918.
(a) Mort-nés et autres enfants présentés sans vie non compris.
(1) Moyennes annuelles.

Note. — De feitelijke sterfte werd gedurende de oorlog 1914-1918 niet opgenomen.
(a) De doodgeborenen en andere levenloos aangegeven kinderen: niet meegerekend.
(1) Jaargemiddelden.

II. Décès par groupes d'âges (a). — II. Sterfte naar leeftijdsgroepen (a).

AGE au moment du décès	1943	1944	1945	1946	1947	1948	1949			LEEF TIJD bij het overlijden
							Hommes Mannen	Femmes Vrouwen	Total Totaal	
A. Chiffres absolus. — A. Absolute cijfers.										
Moins d'un an.....	8,217	9,442	11,979	10,112	8,923	7,502	4,063	2,914	6,977	Beneden één jaar.
1 à moins de 5 ans	2,265	2,290	2,342	1,817	1,438	1,335	654	529	1,183	1 tot beneden 5 jaar
5 » 10 »	1,322	1,636	1,293	734	579	504	240	185	425	5 » 10 »
10 » 15 »	1,137	1,679	1,124	618	554	456	184	162	346	10 » 15 »
15 » 20 »	1,664	2,866	1,862	1,156	1,078	795	446	348	794	15 » 20 »
20 » 25 »	2,124	3,931	2,721	2,015	1,747	1,428	682	463	1,145	20 » 25 »
25 » 30 »	1,726	2,639	1,929	1,613	1,612	1,519	862	553	1,415	25 » 30 »
30 » 35 »	2,551	3,822	2,762	2,058	1,770	1,369	613	452	1,065	30 » 35 »
35 » 40 »	3,101	4,353	3,149	2,510	2,445	1,990	1,121	741	1,862	35 » 40 »
40 » 45 »	3,816	5,202	4,215	3,403	3,217	3,014	1,785	1,063	2,848	40 » 45 »
45 » 50 »	4,709	6,180	5,054	4,555	4,414	4,346	2,668	1,606	4,274	45 » 50 »
50 » 55 »	5,537	6,748	5,894	5,648	5,736	5,588	3,384	2,226	5,610	50 » 55 »
55 » 60 »	7,203	8,211	7,702	7,001	6,911	6,989	4,183	2,840	7,023	55 » 60 »
60 » 65 »	9,361	10,406	10,021	9,561	9,491	9,297	5,556	3,918	9,474	60 » 65 »
65 » 70 »	12,299	13,165	12,673	12,451	11,991	12,044	6,726	5,597	12,323	65 » 70 »
70 » 75 »	13,771	15,076	14,708	14,791	15,178	15,130	8,017	7,621	15,638	70 » 75 »
75 » 80 »	13,953	14,858	15,147	14,371	14,735	14,695	7,818	8,183	16,001	75 » 80 »
80 » 85 »	9,962	11,101	11,070	10,941	11,617	11,197	5,811	6,866	12,677	80 » 85 »
85 » 90 »	4,590	5,449	5,338	5,377	5,687	5,661	2,625	3,797	6,422	85 » 90 »
90 » 95 »	1,336	1,440	1,455	1,424	1,511	1,513	650	1,173	1,823	90 » 95 »
95 » 100 »	170	195	218	188	219	218	80	183	263	95 » 100 »
100 ans et plus	13	7	15	21	17	16	4	15	19	100 jaar en ouder.
Age inconnu	71	492	176	40	20	24	6	6	12	Leeftijd onbekend.
Total :	110,898	131,188	122,847	112,405	110,890	106,630	58,178	51,441	109,619	Totaal.

B. Proportions de chaque âge par 100. — B. Verhouding van elken leeftijd per 100.

Moins d'un an.....	7.04	7.41	7.20	9.75	9.00	8.05	6.98	5.67	6.36	Beneden één jaar.
1 à moins de 5 ans	1.25	2.05	1.74	1.91	1.62	1.30	1.12	1.03	1.07	1 tot beneden 5 jaar
5 » 10 »	0.47	1.19	1.25	1.05	0.65	0.52	0.41	0.36	0.39	5 » 10 »
10 » 15 »	0.43	1.03	1.28	0.91	0.55	0.50	0.32	0.31	0.32	10 » 15 »
15 » 20 »	0.75	1.50	2.18	1.52	0.94	0.97	0.77	0.68	0.72	15 » 20 »
20 » 25 »	1.34	1.92	3.00	2.21	1.79	1.58	1.17	0.90	1.04	20 » 25 »
25 » 30 »	1.42	1.56	2.01	1.57	1.44	1.45	1.48	1.07	1.29	25 » 30 »
30 » 35 »	1.28	2.30	2.91	2.25	1.83	1.60	1.05	0.88	0.97	30 » 35 »
35 » 40 »	1.87	2.80	3.32	2.56	2.24	2.20	1.93	1.44	1.70	35 » 40 »
40 » 45 »	2.83	3.44	3.97	3.43	3.03	2.90	3.07	2.07	2.60	40 » 45 »
45 » 50 »	4.08	4.25	4.71	4.12	4.06	3.98	4.59	3.12	3.90	45 » 50 »
50 » 55 »	5.24	5.00	5.14	4.80	5.03	5.17	5.82	4.33	5.12	50 » 55 »
55 » 60 »	6.55	6.50	6.26	6.27	6.23	6.23	7.19	5.52	6.41	55 » 60 »
60 » 65 »	8.72	8.44	7.93	8.16	8.51	8.56	9.55	7.61	8.64	60 » 65 »
65 » 70 »	11.30	11.08	10.04	10.32	11.09	10.81	11.56	10.88	11.24	65 » 70 »
70 » 75 »	14.19	12.41	11.49	11.97	13.17	13.69	13.78	14.81	14.27	70 » 75 »
75 » 80 »	13.78	12.57	11.33	12.33	12.80	13.29	13.44	15.91	14.60	75 » 80 »
80 » 85 »	10.50	8.98	8.46	9.01	9.74	10.48	9.99	13.34	11.57	80 » 85 »
85 » 90 »	5.31	4.14	4.15	4.35	4.71	5.13	4.51	7.38	5.86	85 » 90 »
90 » 95 »	1.42	1.21	1.10	1.18	1.27	1.36	1.11	2.28	1.66	90 » 95 »
95 » 100 »	0.20	0.15	0.15	0.18	0.17	0.20	0.14	0.35	0.24	95 » 100 »
100 ans et plus	0.01	0.01	0.01	0.01	0.00	0.01	0.01	0.03	0.02	100 jaar en meer.
Age inconnu	0.02	0.06	0.37	0.14	0.13	0.02	0.01	0.01	0.01	Leeftijd onbekend.
Total :	100.00	100.00	100.00	100.00	100.00	100.00	100.00	100.00	100.00	Totaal.

(a) Mort-nés et autres enfants présentés sans vie non compris.

(a) Doodgeborenen en levenloos aangegeven kinderen niet meegerekend.

III. Décès par groupes d'âges. — 1949. — III. Sterfte naar leeftijdsgroepen.

AGE au moment du décès LEEFTIJD bij het overlijden	Antwerpen Anvers	Brabant	West- Vlaanderen Flandre occidentale	Oost- Vlaanderen Flandre orientale	Hainaut Hene- gouwen	Liège Luik	Lim- burg Lim- bourg	Luxem- bourg Luxem- bourg	Namur Namen	Le Royaume Het Rijk	
										Chiff. abs. Abs. cijf.	%
Hommes. — Mannen.											
Moins d'un an											
Beneden één jaar	568	588	500	661	740	400	315	105	186	4,063	6.98
1 à moins de 5 ans											
1 tot beneden 5 jaar	115	131	75	106	84	44	57	16	26	654	1.12
5 » 10 »	37	44	35	36	25	23	26	8	6	240	0.41
10 » 20 »	84	109	78	97	88	71	55	21	27	630	1.09
20 » 30 »	170	279	171	212	263	215	114	45	75	1,544	2.65
30 » 40 »	207	332	187	198	313	251	116	39	91	1,734	2.98
40 » 50 »	509	952	444	500	944	609	213	84	198	4,453	7.66
50 » 60 »	941	1,718	663	828	1,560	1,106	254	162	335	7,567	13.01
60 » 70 »	1,530	2,733	1,141	1,386	2,388	1,803	382	318	601	12,282	21.11
70 » 80 »	1,899	3,190	1,629	2,265	2,878	2,125	566	457	826	15,835	27.22
80 » 90 »	980	1,416	1,026	1,380	1,442	1,090	312	263	527	8,436	14.50
90 » 100 »	73	119	79	135	111	94	45	31	43	730	1.25
100 et + - 100 en +	—	2	1	1	—	—	—	—	—	4	0.01
Age inc. - Leeft. onb.	1	—	—	—	1	4	—	—	—	6	0.01
Total - Totaal :	7,114	11,613	6,029	7,805	10,837	7,835	2,455	1,549	2,941	58,178	100.00

Femmes. — Vrouwen.											
Moins d'un an											
Beneden één jaar	428	442	354	498	540	264	205	63	120	2,914	5.67
1 à moins de 5 ans											
1 tot beneden 5 jaar	84	92	70	89	60	44	38	22	30	529	1.03
5 » 10 »	26	36	25	36	18	20	16	5	3	185	0.36
10 » 20 »	50	117	63	72	71	60	37	10	30	510	0.99
20 » 30 »	134	194	112	150	175	102	57	39	53	1,016	1.97
30 » 40 »	169	265	149	173	176	136	52	29	44	1,193	2.32
40 » 50 »	372	597	304	392	422	303	91	66	122	2,669	5.19
50 » 60 »	666	1,060	556	762	858	644	186	121	213	5,066	9.85
60 » 70 »	1,275	1,991	1,012	1,298	1,638	1,262	327	237	475	9,515	18.49
70 » 80 »	1,982	3,251	1,730	2,277	2,765	2,019	530	412	838	15,804	30.72
80 » 90 »	1,246	2,152	1,103	1,577	1,932	1,380	346	309	618	10,663	20.72
90 » 100 »	137	267	138	218	228	209	48	42	69	1,356	2.63
100 et + - 100 en +	1	2	3	3	2	2	—	1	1	15	0.03
Age inc. - Leeft. onb.	—	5	—	—	—	—	1	—	—	6	0.01
Total - Totaal :	6,570	10,471	5,619	7,545	8,885	6,445	1,934	1,356	2,616	51,441	100.00

Hommes et femmes. — Mannen en vrouwen.											
Moins d'un an											
Beneden één jaar	996	1,030	854	1,159	1,280	664	520	168	306	6,977	6.36
1 à moins de 5 ans											
1 tot beneden 5 jaar	199	223	145	195	144	88	95	38	56	1,183	1.07
5 » 10 »	63	80	60	72	43	43	42	13	9	425	0.39
10 » 20 »	134	226	141	169	159	131	92	31	57	1,140	1.04
20 » 30 »	304	473	283	362	438	317	171	84	128	2,560	2.33
30 » 40 »	376	597	336	371	489	387	168	68	135	2,927	2.67
40 » 50 »	881	1,549	748	892	1,366	912	304	150	320	7,122	6.50
50 » 60 »	1,607	2,778	1,219	1,590	2,418	1,750	440	283	548	12,633	11.53
60 » 70 »	2,805	4,724	2,153	2,684	4,026	3,065	709	555	1,076	21,797	19.88
70 » 80 »	3,881	6,441	3,359	4,542	5,643	4,144	1,096	869	1,664	31,639	28.87
80 » 90 »	2,226	3,568	2,129	2,957	3,374	2,470	658	572	1,145	19,099	17.43
90 » 100 »	210	386	217	353	339	303	93	73	112	2,086	1.90
100 et + - 100 en +	1	4	4	4	2	2	—	1	1	19	0.02
Age inc. - Leeft. onb.	1	5	—	—	1	4	1	—	—	12	0.01
Total - Totaal :	13,684	22,084	11,648	15,350	10,722	14,280	4,389	2,905	5,557	109,619	100.00

IV. Décès par mois et par sexe. — 1949. — Sterfte per maand en per geslacht.

SEXE	Janvier Januari	Février Februari	Mars Maart	Avril April	Mai Mei	Juin Juni	Juillet Juli	Août August.	Sept. Sept.	Octobre October	Nov. Nov.	Déc. Dec.	L'année Het jaar	GESLACHT
Hommes	6,797	5,655	5,618	4,642	4,631	4,404	4,153	4,029	3,946	4,377	4,726	5,200	58,178	Mannen.
Femmes	6,158	5,061	4,935	4,152	4,022	3,755	3,610	3,516	3,597	3,777	4,437	4,421	51,441	Vrouwen.
Total :	12,955	10,716	10,553	8,794	8,653	8,159	7,763	7,545	7,543	8,154	9,163	9,621	109,619	Totaal.

V. Décès par âge et d'après l'année de naissance (a). — 1949.

AGE au moment du décès LEEF TIJD bij het overlijden	Années de nais- sance Geboor- tejaren	Décédés — Overledenen			AGE au moment du décès LEEF TIJD bij het overlijden	Années de nais- sance Geboor- tejaren	Décédés — Overledenen		
		Sexe mascul.	Sexe féminin	Total			Sexe mascul.	Sexe féminin	Total
		Mannel. geslacht	Vrouw. geslacht	Totaal			Mannel. geslacht	Vrouw. geslacht	Totaal
Moins de 5 jours	1949	900	626	1,526	20 à moins de 21 ans.	1929	63	28	91
Beneden 5 dagen	1948	40	40	80	20 tot beneden 21 jaar.	1928	63	48	111
5 à moins de 10 jours.	1949	192	152	344	21 » 22 »	1928	57	38	95
5 tot beneden 10 dagen.	1948	16	15	31	22 » 23 »	1927	71	49	120
10 » 20 »	1949	282	190	472	22 » 23 »	1927	67	53	120
» » »	1948	16	22	38	23 » 24 »	1926	66	44	110
20 » 30 »	1949	186	115	301	23 » 24 »	1926	71	41	112
» » »	1948	31	29	60	24 » 25 »	1925	77	56	133
1 » 2 mois.	1949	408	237	645	24 » 25 »	1925	68	51	119
» » 2 maand.	1948	92	83	175	» » »	1924	79	55	134
2 » 3 »	1949	285	207	492	25 » 26 »	1924	80	49	129
» » »	1948	185	143	328	26 » 27 »	1923	84	67	151
3 » 6 »	1949	377	254	631	26 » 27 »	1923	83	44	127
» » »	1948	431	316	747	27 » 28 »	1922	81	54	135
6 » 12 »	1949	181	142	323	27 » 28 »	1922	95	50	145
» » »	1948	441	343	784	28 » 29 »	1921	93	59	152
1 » 2 ans.	1948	163	141	304	28 » 29 »	1921	84	44	128
» » 2 jaar.	1947	129	109	238	29 » 30 »	1920	104	59	163
2 » 3 »	1947	78	70	148	29 » 30 »	1920	74	65	139
» » »	1946	72	56	128	» » »	1919	84	62	146
3 » 4 »	1946	61	51	112	30 » 31 »	1919	67	53	120
» » »	1945	49	35	84	31 » 32 »	1918	50	42	92
4 » 5 »	1945	57	43	100	31 » 32 »	1918	54	27	81
» » »	1944	45	24	69	32 » 33 »	1917	48	33	81
5 » 6 »	1944	34	32	66	32 » 33 »	1917	61	43	104
» » »	1943	38	26	64	33 » 34 »	1916	52	41	93
6 » 7 »	1943	27	31	58	33 » 34 »	1916	47	39	86
» » »	1942	21	15	36	34 » 35 »	1915	65	50	115
7 » 8 »	1942	17	9	26	34 » 35 »	1915	85	57	142
» » »	1941	10	10	20	35 » 36 »	1914	84	67	151
8 » 9 »	1941	17	9	26	35 » 36 »	1914	87	70	157
» » »	1940	33	21	54	36 » 37 »	1913	93	62	155
9 » 10 »	1940	23	19	42	36 » 37 »	1913	117	69	186
» » »	1939	20	13	33	37 » 38 »	1912	98	69	167
10 » 11 »	1939	12	13	25	37 » 38 »	1912	110	72	182
» » »	1938	16	19	35	38 » 39 »	1911	107	69	176
11 » 12 »	1938	17	12	29	38 » 39 »	1911	109	93	202
» » »	1937	18	14	32	39 » 40 »	1910	136	75	211
12 » 13 »	1937	17	10	27	39 » 40 »	1910	139	65	204
» » »	1936	18	8	26	40 » 41 »	1909	125	97	222
13 » 14 »	1936	12	20	32	40 » 41 »	1909	145	86	231
» » »	1935	23	21	44	41 » 42 »	1908	149	97	246
14 » 15 »	1935	22	24	46	41 » 42 »	1908	166	107	273
» » »	1934	29	21	50	42 » 43 »	1907	165	94	259
15 » 16 »	1934	35	20	55	42 » 43 »	1907	174	95	269
» » »	1933	24	23	47	43 » 44 »	1906	186	109	295
16 » 17 »	1933	35	25	60	43 » 44 »	1906	183	93	276
» » »	1932	36	37	73	44 » 45 »	1905	199	109	308
17 » 18 »	1932	32	32	64	44 » 45 »	1905	199	125	324
» » »	1931	38	30	68	45 » 46 »	1904	219	148	367
18 » 19 »	1931	66	40	106	45 » 46 »	1904	216	137	353
» » »	1930	56	48	104	» » »	1903	213	137	350
19 » 20 »	1930	69	51	120					
» » »	1929	55	42	97					

(a) Mort-nés et autres enfants présentés sans vie non compris.

V. Sterfte per leeftijd en naar het geboortjaar (a). — 1949.

ACE au moment du décès	Années de nais- sance	Décédés — Overledenen			AGE au moment du décès	Années de nais- sance	Décédés — Overledenen		
		Sexe mascul.	Sexe féminin	Total			Sexe mascul.	Sexe féminin	Total
		Geboor- tejaren	Mannel. geslacht	Vrouw. geslacht			Totaal	Geboor- tejaren	Mannel. geslacht
LEEF- TIJD bij het overlijden				LEEF- TIJD bij het overlijden					
46 à moins de 47 ans.	1903	245	144	389	75 à moins de 76 ans.	1874	843	781	1,624
46 tot beneden 47 jaar.	1902	258	129	387	75 tot beneden 76 jaar.	1873	890	872	1,762
47 » » 48 » »	1902	291	181	472	76 » » 77 » »	1873	778	851	1,629
48 » » 49 » »	1901	260	160	420	77 » » 78 » »	1872	804	881	1,685
49 » » 50 » »	1901	288	189	477	78 » » 79 » »	1872	733	837	1,570
50 » » 51 » »	1900	300	171	471	79 » » 80 » »	1871	771	806	1,577
51 » » 52 » »	1900	300	183	483	80 » » 81 » »	1871	720	767	1,487
52 » » 53 » »	1899	297	175	472	81 » » 82 » »	1870	840	798	1,638
53 » » 54 » »	1899	305	214	519	82 » » 83 » »	1870	684	781	1,465
54 » » 55 » »	1898	302	194	496	83 » » 84 » »	1869	755	809	1,564
55 » » 56 » »	1898	324	199	523	84 » » 85 » »	1869	716	767	1,483
56 » » 57 » »	1897	313	216	529	85 » » 86 » »	1868	707	800	1,507
57 » » 58 » »	1897	331	224	555	86 » » 87 » »	1868	623	701	1,324
58 » » 59 » »	1896	377	232	609	87 » » 88 » »	1867	632	752	1,384
59 » » 60 » »	1896	386	244	630	88 » » 89 » »	1867	593	680	1,273
60 » » 61 » »	1895	313	197	510	89 » » 90 » »	1866	603	765	1,368
61 » » 62 » »	1895	384	260	644	90 » » 91 » »	1866	534	639	1,173
62 » » 63 » »	1894	349	246	595	91 » » 92 » »	1865	476	622	1,098
63 » » 64 » »	1894	376	236	612	92 » » 93 » »	1865	449	538	987
64 » » 65 » »	1893	381	241	622	93 » » 94 » »	1864	478	602	1,080
65 » » 66 » »	1893	441	286	727	94 » » 95 » »	1864	408	433	841
66 » » 67 » »	1892	381	227	608	95 » » 96 » »	1863	383	542	925
67 » » 68 » »	1892	437	275	712	96 » » 97 » »	1863	300	440	740
68 » » 69 » »	1891	397	275	672	97 » » 98 » »	1862	313	480	793
69 » » 70 » »	1891	437	335	772	98 » » 99 » »	1862	254	371	625
70 » » 71 » »	1890	426	304	730	99 » » 100 » »	1861	281	360	641
71 » » 72 » »	1890	462	306	768	100 ans au moins	1861	205	294	499
72 » » 73 » »	1889	445	355	800	Minstens 100 jaar	1860	189	334	523
73 » » 74 » »	1889	532	345	877	Age inconnu	1860	161	259	420
74 » » 75 » »	1888	469	332	801	Leeftijd onbekend	1859	131	284	415
	1888	504	330	834	Total - Totaal :		58,178	51,441	109,619
	1887	508	380	888					
	1887	541	391	932					
	1886	547	374	921					
	1886	581	409	990					
	1885	578	450	1,028					
	1885	664	426	1,090					
	1884	632	481	1,113					
	1884	608	490	1,098					
	1883	672	513	1,185					
	1883	646	507	1,153					
	1882	632	547	1,179					
	1882	698	567	1,265					
	1881	671	571	1,242					
	1881	714	610	1,324					
	1880	726	593	1,319					
	1880	627	559	1,186					
	1879	732	640	1,372					
	1879	702	653	1,355					
	1878	769	699	1,468					
	1878	770	702	1,472					
	1877	798	716	1,514					
	1877	805	789	1,594					
	1876	824	754	1,578					
	1876	832	837	1,669					
	1875	858	786	1,644					
	1875	784	828	1,612					
	1874	875	857	1,732					

(a) Doodgeborenen en andere levenloos aangegeven kinderen niet medegerekend.

Causes des décès par âge, en 1945.

CAUSES DES DÉCÈS	Moins de 1 an		1 à moins de 5 ans		5 à moins de 15 ans		15 à moins de 25 ans		25 à moins de 35 ans		35 à moins de 45 ans	
	Beneden 1 jaar		1 tot beneden 5 jaar		5 tot beneden 15 jaar		15 tot beneden 25 jaar		25 tot beneden 35 jaar		35 tot beneden 45 jaar	
	H.-M.	F.-V.	H.-M.	F.-V.	H.-M.	F.-V.	H.-M.	F.-V.	H.-M.	F.-V.	H.-M.	F.-V.
Maladies générales.												
Fièvres typhoïde et paratyphoïde	11	10	2	2	5	4	28	8	13	10	17	8
Rougeole	38	36	13	16	3	3	—	—	—	—	—	—
Scarlatine	35	16	11	9	9	4	6	2	—	2	1	1
Coqueluche	182	175	33	43	7	8	1	1	1	—	1	—
Diphthérie	88	63	156	122	58	50	19	36	15	12	13	12
Grippe	342	274	87	88	36	23	32	38	23	22	35	26
Tuberculose de l'appareil respiratoire	23	19	23	21	36	54	460	350	552	341	715	318
Autres tuberculoses	45	34	49	39	52	62	113	121	113	88	131	70
Syphilis, ataxie locomotrice, paralysie générale, etc.	14	8	2	2	1	1	2	1	2	5	15	6
Paludisme	—	1	—	—	—	—	—	1	—	—	—	1
Poliomyélite aiguë	5	3	8	6	19	5	9	9	5	3	6	3
Autres maladies infectieuses	86	63	26	17	30	18	30	29	19	29	45	42
Cancer et autres tumeurs malignes	5	3	6	8	15	11	23	22	65	89	286	395
Tumeurs non malignes ou dont le caractère malin n'est pas spécifié	1	5	—	3	7	4	7	8	6	14	29	35
Rhumatisme chronique et goutte	—	—	5	1	10	6	13	3	7	8	11	10
Diabète sucré	1	1	1	1	7	6	13	29	18	12	38	35
Alcoolisme	—	—	—	—	—	—	1	—	2	1	6	3
Autres maladies générales	36	28	16	13	16	16	23	31	20	25	33	42
Total :	912	739	438	391	311	275	780	689	861	661	1,382	1,007
Système nerveux et organes des sens.												
Lésions intra-craniennes d'origine vasculaire	65	41	22	10	40	29	49	29	53	58	140	118
Méningite	157	105	68	65	79	48	54	42	27	30	35	18
Autres affections	831	622	113	118	31	19	41	32	35	38	75	52
Total :	1,053	768	203	193	150	96	144	103	115	126	250	188
Appareil circulatoire.												
Maladies du cœur	96	84	44	36	61	49	102	109	127	179	401	381
Autres maladies de l'appareil circulatoire	24	13	4	9	10	11	24	16	22	24	79	55
Total :	120	97	48	45	71	60	126	125	149	203	480	436
Appareil respiratoire.												
Bronchite aiguë (a)	171	135	36	39	10	15	12	5	13	7	30	13
Bronchite chronique (b)	—	—	—	—	13	4	13	11	13	9	66	15
Pneumonie	872	644	267	244	43	51	61	61	62	60	143	75
Autres affections (tuberculose exceptée)	132	100	43	46	17	17	67	49	87	46	212	87
Total :	1,175	879	346	329	83	87	153	126	175	122	451	190
Appareil digestif.												
Diarrhée et entérite	840	631	66	65	19	16	9	4	8	3	18	12
Appendicite	3	2	12	6	41	32	57	28	23	20	34	24
Maladies du foie et des voies biliaires	30	26	6	4	6	3	19	21	17	24	51	62
Autres maladies (c)	222	138	35	20	44	30	67	55	88	91	261	118
Total :	1,095	797	119	95	110	81	152	108	136	138	364	226
Appareil génito-urinaire.												
Néphrites	5	7	8	4	13	14	28	31	41	34	81	83
Autres affections	10	5	3	2	3	5	18	11	17	31	28	49
Total :	15	12	11	6	16	19	46	42	58	65	109	132
Etat puerpéral.												
Septicémie puerpérale	—	—	—	—	—	—	—	31	—	44	—	45
Autres maladies de la grossesse, de l'accouchement et de l'état puerpéral	—	—	—	—	—	—	—	46	—	116	—	109
Total :	—	—	—	—	—	—	—	77	—	160	—	154
Maladies de la peau, du tissu cellulaire, des os et des organes de la locomotion	68	59	11	11	11	6	14	15	15	7	27	15
Débilité congénitale	2,004	1,583	—	—	—	—	—	—	—	—	—	—
Sénilité	—	—	—	—	—	—	—	—	—	—	—	—
Total :	2,072	1,642	11	11	11	6	14	15	15	7	27	15
Morts violentes	—	—	—	—	—	—	—	—	—	—	—	—
Faits de guerre	—	—	—	—	—	—	—	—	—	—	—	—
Exécution judiciaire	—	—	—	—	—	—	—	—	—	—	—	—
Causes non spécifiées ou mal définies	—	—	—	—	—	—	—	—	—	—	—	—
Total général :	6,442	4,934	1,176	1,070	752	624	1,415	1,285	1,509	1,482	3,063	2,348

N. B. — Cette statistique n'est établie que tous les cinq ans. — (a) Y compris les bronchites sans épithète de moins de 5 ans. — (b) Y compris les bronchites sans épithète de 5 ans et plus. — (c) Cancer et tuberculose exceptés.

Doodsoorzaken naar de leeftijd, in 1945.

45 à moins de 55 ans		55 à moins de 65 ans		65 à moins de 75 ans		75 ans et plus		Total — Totaal			DOODSOORZAKEN
45 tot beneden 55 jaar		55 tot beneden 65 jaar		65 tot beneden 75 jaar		75 jaar en ouder				Tot.	
H.-M.	F.-V.	H.-M.	F.-V.	H.-M.	F.-V.	H.-M.	F.-V.	H.-M.	F.-V.	Tot.	
12	9	8	11	3	6	—	—	99	68	167	Algemene ziekten.
—	—	1	—	—	—	—	1	55	56	111	Febris typhoidea en paratyphus.
—	1	1	—	1	—	—	—	64	36	100	Mazelen.
—	—	—	—	—	—	—	—	225	228	453	Roodvonk.
13	9	6	9	7	9	4	1	379	323	702	Kinkhoest.
62	43	89	81	133	139	145	198	984	932	1,916	Diphtherie.
733	222	541	180	235	160	58	65	3,376	1,730	5,106	Influenza.
114	67	106	45	53	48	13	20	789	594	1,383	Tuberculose van de ademhalingsorganen.
29	16	25	18	29	31	20	25	139	113	252	Andere tuberculose.
1	1	1	—	3	1	—	—	5	5	10	Syphilis, ataxie der bewegingsorganen, algemene verlamming, enz.
2	2	—	4	2	1	1	3	57	39	96	Malaria.
38	32	68	39	61	39	41	49	444	357	801	Poliomyelitis acuta.
637	904	1,315	1,381	1,615	1,715	857	1,155	4,824	5,683	10,507	Andere besmettelijke ziekten.
60	81	80	114	120	149	61	105	371	518	889	Kanker en andere kwaadaardige gezwellen.
25	19	82	82	121	127	77	76	351	332	683	Niet-kwaadaard. gezwellen of gezwellen waarvan de kwaadaardigh. niet gespecificeerd is.
59	75	130	209	208	298	107	165	582	831	1,413	Chronische rheumatiek en jicht.
5	3	16	3	14	7	12	1	56	18	74	Diabetes mellitus.
44	52	65	71	79	67	41	44	373	389	762	Alcoholisme.
1,834	1,536	2,534	2,247	2,684	2,797	1,437	1,910	13,173	12,252	25,425	Andere algemene ziekten.
											Totaal.
											Zenuwstelsel en zintuigen.
321	326	795	764	1,375	1,417	1,205	1,621	4,065	4,413	8,478	Inwendige schedelkneuzing veroorzaakt door de bloedsomloop.
40	24	15	27	19	16	18	20	512	395	907	Meningitis.
93	71	148	113	175	142	87	95	1,629	1,302	2,931	Andere aandoeningen.
454	421	958	904	1,569	1,575	1,310	1,736	6,206	6,110	12,316	Totaal.
											Bloedvatenstelsel.
1,192	755	2,363	1,798	3,899	3,646	3,369	4,591	11,654	11,628	23,282	Hartziekten.
152	106	357	236	607	509	619	651	1,898	1,630	3,528	Andere ziekten van het bloedvatenstelsel.
1,344	861	2,720	2,034	4,506	4,155	3,988	5,242	13,552	13,258	26,810	Totaal.
											Ademhalingsorganen.
46	31	61	47	130	79	105	138	614	509	1,123	Acute bronchitis (a).
186	42	274	76	336	161	216	243	1,117	561	1,678	Chronische bronchitis (b).
191	105	366	255	504	488	538	801	3,047	2,784	5,831	Pneumonie.
403	131	521	209	649	394	449	509	2,580	1,588	4,168	Andere ziekten (tuberculose uitgezonderd).
826	309	1,222	587	1,619	1,122	1,308	1,691	7,358	5,442	12,800	Totaal.
											Spijverteringsorganen.
14	14	33	21	26	37	35	41	1,068	844	1,912	Diarrhee en enteritis.
34	24	39	35	32	29	18	22	293	222	515	Appendicitis.
100	107	164	169	248	242	117	161	758	819	1,577	Ziekten van de lever en van de galgangen.
331	166	409	294	434	367	274	302	2,165	1,591	3,756	Andere ziekten (c).
479	311	645	519	740	675	444	526	4,284	3,476	7,760	Totaal.
											Uro-genitaal-organen.
141	136	323	217	479	329	496	315	1,615	1,170	2,785	Nephritis.
72	75	144	92	308	103	315	89	918	462	1,380	Andere ziekten.
213	211	467	309	787	432	811	404	2,533	1,632	4,165	Totaal.
											Puerperium.
—	27	—	—	—	—	—	—	—	147	147	Septichaemia puerperalis.
—	29	—	—	—	—	—	—	—	300	300	Andere ziekten van zwangerschap, kraambed en puerperium.
—	56	—	—	—	—	—	—	—	447	447	Totaal.
42	25	60	30	67	55	65	76	380	299	679	Ziekten van de huid, van het celweefsel, van de beenderen en van de bewegingsorganen.
—	—	—	—	—	—	—	—	2,004	1,583	3,587	Aangeboren zwakte.
—	—	130	106	885	1,045	4,427	5,937	5,442	7,086	12,530	Ouderdom.
42	25	190	136	952	1,100	4,492	6,013	7,826	8,970	16,796	Totaal.
—	—	—	—	—	—	—	—	4,061	1,418	5,479	Gewelddadige dood.
—	—	—	—	—	—	—	—	3,314	1,779	5,093	Oorlogsfeiten.
—	—	—	—	—	—	—	—	111	3	114	Terechtstelling.
—	—	—	—	—	—	—	—	3,163	2,479	5,642	Niet of onvolkomen omschreven oorzaken.
5,192	3,730	8,736	6,736	12,857	11,856	13,790	17,522	65,581	57,266	122,847	Algemeen totaal.

N. B. - Deze statistiek wordt enkel om de 5 jaar opgemaakt. — (a) Met inbegrip van de bronchitis, zonder nadere aanduiding van beneden 5 jaar. — (b) Met inbegrip van de bronchitis zonder nadere aanduiding van 5 jaar en ouder. — (c) Kanker en tuberculose uitgezonderd.

Causes des décès — 1949 — Doodsoorzaken.

CAUSES DE DÉCÈS DOODSOORZAKEN	Antwerpen Anvers	Brabant	West- Vlaanderen Flandre occidentale	Oost- Vlaanderen Flandre orientale	Hainaut Henegouwen	Liège, Luik	Limbourg Limbourg	Luxembourg Luxemburg	Namen	Le Royaume — Het Rijk			Proportions pour 10,000 habitants Verhoudingen tot 10,000 inwoners	Proportions pour 1,000 décès Verhoudingen per 1,000 sterfgevallen
										Hommes Mannen	Femmes Vrouwen	Total Totaal		
<i>Maladies générales. — Algemene ziekten.</i>														
Variole. — Pokken	1	—	—	—	—	—	1	—	—	—	2	—	0.00	0
Fièvres typhoïde et paratyphoïde. — Febris typhoïdea en paratyphus	9	6	3	5	10	17	3	2	1	31	25	—	0.06	1
Rougeole. — Mazelen	11	1	13	23	10	1	4	—	3	34	32	—	0.08	1
Scarlatine. — Roodvonk	—	1	1	1	2	1	1	1	1	7	2	—	0.01	0
Coqueluche. — Kinkhoest	17	16	25	13	12	9	27	9	2	72	58	—	0.15	1
Diphthérie. — Diphtheritis	24	10	16	5	18	15	11	10	3	70	42	—	0.13	1
Grippe. — Influenza	112	155	154	188	280	118	49	88	116	699	561	—	1.46	11
Tuberculose de l'appareil respiratoire. — Tuberculose van de ademhalingsorganen	288	816	365	397	516	426	157	48	106	2,148	971	—	3.62	28
Autres tuberculoses. — Andere tuberculose	253	214	88	108	140	117	48	24	95	655	432	—	1.26	10
Syphilis, ataxie locomotrice, paralysie générale, etc. — Syphilis, ataxie der bewegingsorganen, algemene verlamming, enz.	32	24	14	12	31	21	8	2	3	85	62	—	0.17	1
Paludisme. — Malaria	2	2	1	—	—	—	—	1	—	5	1	—	0.01	0
Polomyélite aiguë. — Poliomyelitis acuta	3	17	2	1	3	8	4	—	3	24	17	—	0.05	0
Autres maladies infectieuses. — Andere besmettelijke ziekten	30	63	58	67	50	47	19	11	18	182	181	—	0.42	3
Cancer et autres tumeurs malignes. — Kanker en andere kwaadaardige gezwellen	2,172	2,926	1,360	2,022	1,435	1,578	389	232	485	5,960	6,639	—	14.61	115
Tumeurs non malignes (a). — Niet kwaadaardige gezwellen (a)	2	161	53	26	164	68	25	23	36	277	281	—	0.65	5
Rhumatisme chronique et goutte. — Chronische reumatiek en jicht	84	60	66	22	70	96	32	47	52	275	254	—	0.61	5
Diabète sucré. — Diabètes mellitus	271	266	191	195	247	173	55	40	85	546	977	—	1.76	14
Alcoolisme. — Alcoholisme	3	9	19	4	19	5	7	6	3	68	7	—	0.09	1
Autres maladies générales. — Andere algemene ziekten	96	178	68	136	129	90	36	20	40	406	387	—	0.92	7
<i>Affections du système nerveux et des organes des sens. — Ziekten van het zenuwstelsel en van de zintuigen.</i>														
Lésions intracrâniennes d'origine vasculaire. — Inwendige schedelverwondingen van bloedvatenoorprong	1,006	2,236	825	1,635	1,708	1,410	235	84	373	4,650	4,862	—	11.03	87
Méningite. — Meningitis	30	73	47	33	122	66	23	28	61	283	200	—	0.56	4
Autres affections. — Andere aandoeningen	221	364	224	221	517	312	155	47	129	1,193	997	—	2.54	20
<i>Affections de l'appareil circulatoire. — Ziekten van het bloedvatstelsel.</i>														
Maladies du cœur. — Hartziekten	1,828	5,395	2,765	3,786	5,155	3,026	738	505	1,168	12,534	11,832	—	28.25	222

Autres maladies de l'appareil circulatoire. — Andere ziekten van het bloedvatstelsel. <i>Tot.:</i>	2,295	1,299	351	452	743	683	85	87	199	3,296	2,898	6,194	7.18	57
<i>Affections de l'appareil respiratoire. — Ziekten van de ademhalingsorganen.</i>	7	83	128	74	90	87	38	22	17	314	232	546	0.63	5
Bronchite aiguë (b). — Acute bronchitis (b)	152	164	123	164	364	326	52	23	66	1,025	409	1,434	1.66	13
Bronchite chronique (c). — Chronische bronchitis (c)	801	700	386	907	585	525	132	95	184	2,311	2,004	4,315	5.00	39
Pneumonie.	501	685	353	382	971	532	139	99	276	2,451	1,487	3,938	4.57	36
Andere affections (tuberculeuse exceptée). — Andere ziekten (tuberculeuse uitgezonderd) <i>Tot.:</i>	57	76	75	49	189	45	29	22	40	334	248	582	0.67	4
<i>Affections de l'appareil digestif. — Ziekten van de spijsverteringsorganen.</i>	47	18	8	24	13	7	—	2	2	65	56	121	0.14	2
Diarrhée et entérite (moins de 2 ans). — Diarrhée en enteritis (beneden 2 jaar)	35	30	26	15	28	28	17	16	10	117	88	205	0.24	2
Diarrhée et entérite (2 ans et plus). — Diarrhée en enteritis (2 jaar en ouder)	195	341	238	228	303	218	80	46	82	859	872	1,731	2.01	16
Appendicite. — Appendicitis	258	552	332	316	518	342	103	66	144	1,492	1,139	2,631	3.05	24
Maladies du foie et des voies biliaires. — Ziekten van de lever en de galgangen	419	571	257	478	396	319	54	38	104	1,511	1,125	2,626	3.06	24
Autres maladies. — Andere ziekten <i>Tot.:</i>	85	179	153	91	225	175	50	37	67	739	323	1,062	1.23	10
<i>Affections de l'appareil génito-urinaire. — Ziekten van de uro-genitaal-organen.</i>	8	14	7	10	17	6	3	2	2	—	69	69	0.08	1
Néphrites. — Nephritis	20	28	28	15	25	29	9	10	4	—	168	168	0.19	2
Autres affections. — Andere ziekten <i>Tot.:</i>	113	77	45	93	39	27	16	13	14	223	214	437	0.51	4
<i>État puerpéral. — Puerperium.</i>	310	364	357	346	276	226	216	51	70	1,262	954	2,216	2.57	20
Septicémie puerpérale. — Septicaemia puerperalis.	989	1,774	1,571	954	2,227	1,721	980	694	979	5,278	6,611	11,889	13.78	109
Autres maladies de la grossesse, de l'accouchement et de l'état puerpéral. — Andere ziekten van zwangerschap, kraambled en puerperium <i>Tot.:</i>	363	909	416	430	702	608	248	101	187	3,075	889	3,964	4.60	36
Maladies de la peau, du tissu cellulaire, des os et des organes de la locomotion. — Ziekten van de huid, van het celweefsel, van de beenderen en van de bewegingsorganen	—	9	—	—	—	3	—	—	—	11	1	12	0.01	0
Débilité congénitale. — Aangeboren zwakte	534	1,218	436	1,422	1,373	769	111	253	327	3,609	2,834	6,443	7.47	59
Sémité. — Ouderdom	13,684	22,084	11,648	15,350	19,722	14,280	4,389	2,905	5,557	58,178	51,441	109,619	127.09	1,000
Morts violentes. — Gewelddadige dood	—	—	—	—	—	—	—	—	—	—	—	—	—	—
Exécution judiciaire. — Terechting	—	—	—	—	—	—	—	—	—	—	—	—	—	—
Causes non spécifiées ou mal définies. — Niet of onvolkomen omschreven oorzaken <i>Tot.:</i>	13,684	22,084	11,648	15,350	19,722	14,280	4,389	2,905	5,557	58,178	51,441	109,619	127.09	1,000
<i>Total général. — Algemeen totaal:</i>														

(a) Ou dont le caractère malin n'est pas spécifié.
(b) Y compris les bronchites sans épitète de moins de 5 ans.
(c) Y compris les bronchites sans épitète de 5 ans et plus.

(a) Of waarvan de kwaadaardigheid niet gespecificeerd is.
(b) Daaronder begrepen de bronchitis zonder nadere aanduiding beneden 5 jaar.
(c) Daaronder begrepen de bronchitis zonder nadere aanduiding van 5 jaar en ouder.

Table de mortalité ajustée pour hommes (1928-1932).
Gejusteerde sterftetafel voor mannen (1928-1932).

Age	Probabilité de décès	Probabilité de survie	Nombre de survivants sur 100,000 naissances	Taux instantanés de mortalité	Vie moyenne (a)	Age	Probabilité de décès	Probabilité de survie	Nombre de survivants sur 100,000 naissances	Taux instantanés de mortalité	Vie moyenne (a)
Leeftijd	Sterftekans	Overlevingskans	Aantal overlevenden op 100,000 geboorten	Ogenblikkelijke sterftekansen	Gemiddelde levensduur (a)	Leeftijd	Sterftekans	Overlevingskans	Aantal overlevenden op 100,000 geboorten	Ogenblikkelijke sterftekansen	Gemiddelde levensduur (a)
0	0,10075	0,89925	100,000	0,18554	56.02	51	0,01234	0,98766	69,666	0,01198	20.86
1	0,01711	0,98289	89,925	0,02751	61.25	52	0,01325	0,98675	68,806	0,01287	20.12
2	0,00642	0,99358	88,386	0,00402	61.32	53	0,01427	0,98573	67,894	0,01384	19.39
3	0,00458	0,99542	87,819	0,00467	60.71	54	0,01538	0,98462	66,925	0,01491	18.66
4	0,00369	0,99631	87,417	0,00404	59.99	55	0,01659	0,98341	65,896	0,01609	17.94
5	0,00312	0,99688	87,094	0,00338	59.21	56	0,01793	0,98207	64,803	0,01739	17.24
6	0,00264	0,99736	86,822	0,00287	58.40	57	0,01941	0,98059	63,641	0,01882	16.53
7	0,00224	0,99776	86,593	0,00243	57.55	58	0,02104	0,97896	62,406	0,02040	15.86
8	0,00190	0,99810	86,399	0,00206	56.68	59	0,02282	0,97718	61,093	0,02214	15.18
9	0,00168	0,99832	86,235	0,00177	55.78	60	0,02477	0,97523	59,699	0,02405	14.53
10	0,00154	0,99846	86,090	0,00160	54.88	61	0,02692	0,97308	58,220	0,02615	13.87
11	0,00148	0,99852	85,957	0,00150	53.97	62	0,02930	0,97070	56,653	0,02847	13.23
12	0,00147	0,99853	85,830	0,00145	53.04	63	0,03188	0,96812	54,993	0,03103	12.61
13	0,00165	0,99835	85,704	0,00153	52.11	64	0,03475	0,96525	53,240	0,03384	12.01
14	0,00196	0,99804	85,563	0,00179	51.19	65	0,03787	0,96213	51,390	0,03693	11.43
15	0,00230	0,99770	85,395	0,00213	50.29	66	0,04132	0,95868	49,444	0,04034	10.85
16	0,00266	0,99734	85,199	0,00248	49.42	67	0,04506	0,95494	47,401	0,04409	10.30
17	0,00306	0,99694	84,972	0,00286	48.55	68	0,04922	0,95078	45,265	0,04823	9.75
18	0,00353	0,99647	84,712	0,00330	47.69	69	0,05374	0,94626	43,037	0,05278	9.22
19	0,00398	0,99602	84,413	0,00377	46.85	70	0,05871	0,94129	40,724	0,05779	8.69
20	0,00434	0,99566	84,077	0,00421	46.04	71	0,06415	0,93585	38,333	0,06331	8.21
21	0,00426	0,99574	83,712	0,00437	45.24	72	0,07011	0,92989	35,874	0,06939	7.74
22	0,00399	0,99601	83,355	0,00414	44.43	73	0,07662	0,92338	33,359	0,07608	7.29
23	0,00385	0,99615	83,022	0,00390	43.61	74	0,08373	0,91627	30,803	0,08345	6.84
24	0,00392	0,99608	82,702	0,00389	42.78	75	0,09152	0,90848	28,224	0,09157	6.41
25	0,00398	0,99602	82,378	0,00396	41.95	76	0,10000	0,90000	25,641	0,10051	6.02
26	0,00406	0,99594	82,050	0,00403	41.12	77	0,10924	0,89076	23,077	0,11035	5.64
27	0,00415	0,99585	81,717	0,00411	40.28	78	0,11933	0,88067	20,556	0,12119	5.30
28	0,00423	0,99577	81,378	0,00420	39.45	79	0,13025	0,86975	18,103	0,13312	4.96
29	0,00434	0,99566	81,034	0,00429	38.62	80	0,14220	0,85780	15,745	0,14627	4.65
30	0,00444	0,99556	80,682	0,00440	37.78	81	0,15512	0,84448	13,506	0,16074	4.34
31	0,00457	0,99543	80,324	0,00452	36.95	82	0,16914	0,83086	11,411	0,17668	4.06
32	0,00470	0,99530	79,957	0,00464	36.12	83	0,18437	0,81563	9,481	0,19422	3.79
33	0,00485	0,99515	79,581	0,00479	35.28	84	0,20070	0,79930	7,733	0,21355	3.56
34	0,00503	0,99497	79,195	0,00494	34.44	85	0,21841	0,78159	6,181	0,23483	3.35
35	0,00519	0,99481	78,797	0,00511	33.61	86	0,23722	0,76278	4,831	0,25827	3.13
36	0,00538	0,99462	78,388	0,00530	32.78	87	0,25780	0,74220	3,685	0,28407	2.97
37	0,00562	0,99438	77,966	0,00551	31.94	88	0,27971	0,72029	2,735	0,31249	2.78
38	0,00584	0,99416	77,528	0,00574	31.12	89	0,30254	0,69746	1,970	0,34378	2.60
39	0,00611	0,99389	77,075	0,00599	30.30	90	0,32751	0,67249	1,374	0,37824	2.43
40	0,00640	0,99360	76,604	0,00627	29.48	91	0,35390	0,64610	924	0,41618	2.32
41	0,00673	0,99327	76,114	0,00658	28.67	92	0,38191	0,61809	597	0,45797	2.19
42	0,00706	0,99294	75,602	0,00691	27.86	93	0,41192	0,58808	369	0,50398	2.00
43	0,00746	0,99254	75,068	0,00729	27.05	94	0,43779	0,56221	217	0,55465	1.82
44	0,00789	0,99211	74,508	0,00769	26.26	95	0,47541	0,52459	122	0,61045	1.93
45	0,00835	0,99165	73,920	0,00815	25.47	96	0,50000	0,50000	64	0,67190	1.87
46	0,00888	0,99112	73,303	0,00864	24.68	97	0,53125	0,46875	32	0,73956	1.70
47	0,00943	0,99057	72,652	0,00919	23.90	98	0,60000	0,40000	15	0,81406	1.24
48	0,01006	0,98994	71,967	0,00979	23.14	99	0,66667	0,33333	6	0,89611	0.85
49	0,01075	0,98925	71,243	0,01045	22.37	100	0,50000	0,50000	2	0,98646	0.50
50	0,01151	0,98849	70,477	0,01118	21.61	101	—	—	1	1,08595	—

(a) Calculs effectués en partant des résultats de la table brute.

(a) Berekeningen gemaakt op grond van de uitkomsten der bruto-tafel.

Table de mortalité ajustée pour femmes (1928-1932).
Gejusteerde sterftetafel voor vrouwen (1928-1932).

Age	Probabilité de décès	Probabilité de survie	Nombre de survivants sur 100,000 naissances	Taux instantanés de mortalité	Vie moyenne (a)	Age	Probabilité de décès	Probabilité de survie	Nombre de survivants sur 100,000 naissances	Taux instantanés de mortalité	Vie moyenne (a)
Leef-tijd	Sterftetekans	Overlevingskans	Aantal overlevenden op 100,000 geboorten	Ogenblikkelijke sterfte-kansen	Gemiddelde levensduur (a)	Leef-tijd	Sterftetekans	Overlevingskans	Aantal overlevenden op 100,000 geboorten	Ogenblikkelijke sterfte-kansen	Gemiddelde levensduur (a)
0	0,07855	0,92145	100,000	0,14241	59.79	51	0,00927	0,99073	74,018	0,00901	22.76
1	0,01478	0,98522	92,145	0,02313	63.84	52	0,00994	0,99006	73,332	0,00964	21.97
2	0,00585	0,99415	90,783	0,00463	63.81	53	0,01069	0,98931	72,603	0,01035	21.18
3	0,00391	0,99609	90,252	0,00419	63.18	54	0,01150	0,98850	71,827	0,01114	20.40
4	0,00315	0,99685	89,899	0,00341	62.43	55	0,01242	0,98758	71,001	0,01202	19.64
5	0,00268	0,99732	89,616	0,00288	61.63	56	0,01343	0,98657	70,119	0,01299	18.87
6	0,00230	0,99770	89,376	0,00248	60.79	57	0,01457	0,98543	69,177	0,01408	18.11
7	0,00200	0,99800	89,170	0,00214	59.92	58	0,01584	0,98416	68,169	0,01530	17.38
8	0,00175	0,99825	88,992	0,00186	59.05	59	0,01723	0,98277	67,089	0,01665	16.64
9	0,00164	0,99836	88,836	0,00169	58.16	60	0,01881	0,98119	65,933	0,01816	15.93
10	0,00150	0,99850	88,690	0,00157	57.25	61	0,02056	0,97944	64,693	0,01984	15.23
11	0,00145	0,99855	88,557	0,00146	56.33	62	0,02247	0,97753	63,363	0,02171	14.54
12	0,00149	0,99851	88,429	0,00145	55.41	63	0,02464	0,97536	61,939	0,02380	13.86
13	0,00171	0,99829	88,297	0,00158	54.48	64	0,02703	0,97297	60,413	0,02613	13.21
14	0,00204	0,99796	88,146	0,00187	53.57	65	0,02969	0,97031	58,780	0,02872	12.57
15	0,00240	0,99760	87,966	0,00222	52.68	66	0,03265	0,96735	57,035	0,03161	11.94
16	0,00273	0,99727	87,755	0,00257	51.80	67	0,03592	0,96408	55,173	0,03483	11.32
17	0,00306	0,99694	87,515	0,00290	50.94	68	0,03957	0,96043	53,191	0,03842	10.74
18	0,00339	0,99661	87,247	0,00324	50.09	69	0,04363	0,95637	51,086	0,04241	10.17
19	0,00363	0,99637	86,951	0,00353	49.26	70	0,04812	0,95188	48,857	0,04687	9.60
20	0,00379	0,99621	86,635	0,00373	48.43	71	0,05309	0,94691	46,506	0,05183	9.08
21	0,00386	0,99614	86,307	0,00384	47.61	72	0,05859	0,94141	44,037	0,05737	8.55
22	0,00387	0,99613	85,974	0,00388	46.79	73	0,06472	0,93528	41,457	0,06353	8.05
23	0,00383	0,99617	85,641	0,00386	45.97	74	0,07149	0,92851	38,774	0,07040	7.56
24	0,00377	0,99623	85,313	0,00376	45.14	75	0,07897	0,92103	36,002	0,07806	7.12
25	0,00381	0,99619	84,991	0,00380	44.33	76	0,08722	0,91278	33,159	0,08659	6.69
26	0,00385	0,99615	84,667	0,00384	43.51	77	0,09634	0,90366	30,267	0,09610	6.28
27	0,00389	0,99611	84,341	0,00388	42.68	78	0,10639	0,89361	27,351	0,10670	5.90
28	0,00394	0,99606	84,013	0,00392	41.85	79	0,11747	0,88253	24,441	0,11851	5.54
29	0,00400	0,99600	83,682	0,00398	41.01	80	0,12967	0,87033	21,570	0,13166	5.20
30	0,00406	0,99594	83,347	0,00404	40.17	81	0,14302	0,85698	18,773	0,14633	4.88
31	0,00413	0,99587	83,009	0,00410	39.34	82	0,15770	0,84230	16,088	0,16267	4.59
32	0,00420	0,99580	82,666	0,00417	38.50	83	0,17371	0,82629	13,551	0,18088	4.28
33	0,00430	0,99570	82,319	0,00425	37.66	84	0,19130	0,80870	11,197	0,20118	4.01
34	0,00438	0,99562	81,965	0,00434	36.81	85	0,21038	0,78962	9,055	0,22379	3.76
35	0,00448	0,99552	81,606	0,00445	35.97	86	0,23105	0,76895	7,150	0,24899	3.54
36	0,00462	0,99538	81,240	0,00456	35.14	87	0,25355	0,74645	5,498	0,27708	3.37
37	0,00474	0,99526	80,865	0,00468	34.30	88	0,27778	0,72222	4,104	0,30838	3.21
38	0,00488	0,99512	80,482	0,00482	33.46	89	0,30398	0,69602	2,964	0,34325	3.03
39	0,00506	0,99494	80,089	0,00498	32.62	90	0,33204	0,66796	2,063	0,38212	2.86
40	0,00522	0,99478	79,684	0,00515	31.77	91	0,36212	0,63788	1,378	0,42543	2.71
41	0,00544	0,99456	79,268	0,00534	30.94	92	0,39363	0,60637	879	0,47370	2.60
42	0,00566	0,99434	78,837	0,00556	30.11	93	0,42589	0,57411	533	0,52749	2.44
43	0,00592	0,99408	78,391	0,00580	29.28	94	0,46405	0,53595	306	0,58743	2.35
44	0,00619	0,99381	77,927	0,00606	28.45	95	0,50000	0,50000	164	0,65423	2.22
45	0,00649	0,99351	77,445	0,00636	27.62	96	0,53659	0,46341	82	0,72867	2.05
46	0,00685	0,99315	76,942	0,00669	26.80	97	0,57895	0,42105	38	0,81162	1.76
47	0,00724	0,99276	76,415	0,00706	25.98	98	0,62500	0,37500	16	0,90406	1.25
48	0,00767	0,99233	75,862	0,00747	25.17	99	0,66667	0,33333	6	1,00708	0.79
49	0,00814	0,99186	75,280	0,00793	24.36	100	0,50000	0,50000	2	1,12187	0.50
50	0,00869	0,99131	74,667	0,00844	23.55	101	—	—	1	1,24981	—

(a) Calculs effectués en partant des résultats de la table brute.

(a) Berekeningen gemaakt op grond van de uitkomsten der bruto-tafel.

Table de mortalité ajustée pour les deux sexes (1928-1932).
Gejusteerde sterftetafel voor de beide geslachten (1928-1932).

Age	Probabilité de décès	Probabilité de survie	Nombre de survivants sur 100,000 naissances	Taux instantanés de mortalité	Vie moyenne (a)	Age	Probabilité de décès	Probabilité de survie	Nombre de survivants sur 100,000 naissances	Taux instantanés de mortalité	Vie moyenne (a)
Leeftijd	Sterftekans	Overlevingskans	Aantal overlevenden op 100,000 geboorten	Ogenblikkelijke sterftekansen	Gemiddelde levensduur (a)	Leeftijd	Sterftekans	Overlevingskans	Aantal overlevenden op 100,000 geboorten	Ogenblikkelijke sterftekansen	Gemiddelde levensduur (a)
0	0,08989	0,91011	100,000	0,16444	57.87	51	0,01078	0,98922	71,813	0,01047	21.83
1	0,01595	0,98405	91,011	0,02534	62.55	52	0,01157	0,98843	71,039	0,01122	21.06
2	0,00613	0,99387	89,559	0,00432	62.57	53	0,01243	0,98757	70,217	0,01206	20.30
3	0,00425	0,99575	89,010	0,00443	61.95	54	0,01340	0,98660	69,344	0,01298	19.55
4	0,00344	0,99656	88,632	0,00374	61.21	55	0,01446	0,98554	68,415	0,01401	18.81
5	0,00290	0,99710	88,327	0,00314	60.42	56	0,01563	0,98437	67,426	0,01514	18.07
6	0,00248	0,99752	88,071	0,00267	59.60	57	0,01693	0,98307	66,372	0,01640	17.35
7	0,00212	0,99788	87,853	0,00229	58.74	58	0,01838	0,98162	65,248	0,01778	16.64
8	0,00183	0,99817	87,667	0,00196	57.87	59	0,01995	0,98005	64,049	0,01932	15.94
9	0,00166	0,99834	87,507	0,00173	56.97	60	0,02170	0,97830	62,771	0,02102	15.25
10	0,00152	0,99848	87,362	0,00158	56.06	61	0,02364	0,97636	61,409	0,02290	14.58
11	0,00146	0,99854	87,229	0,00148	55.15	62	0,02579	0,97421	59,957	0,02498	13.92
12	0,00148	0,99852	87,102	0,00145	54.23	63	0,02813	0,97187	58,411	0,02729	13.27
13	0,00168	0,99832	86,973	0,00156	53.30	64	0,03074	0,96926	56,768	0,02984	12.64
14	0,00200	0,99800	86,827	0,00183	52.39	65	0,03362	0,96638	55,023	0,03266	12.03
15	0,00234	0,99766	86,653	0,00217	51.49	66	0,03679	0,96321	53,173	0,03578	11.43
16	0,00270	0,99730	86,450	0,00252	50.61	67	0,04028	0,95972	51,217	0,03923	10.84
17	0,00306	0,99694	86,217	0,00288	49.75	68	0,04413	0,95587	49,154	0,04305	10.28
18	0,00346	0,99654	85,953	0,00327	48.89	69	0,04838	0,95162	46,985	0,04728	9.73
19	0,00381	0,99619	85,656	0,00365	48.06	70	0,05305	0,94695	44,712	0,05196	9.18
20	0,00407	0,99593	85,330	0,00397	47.24	71	0,05820	0,94180	42,340	0,05714	8.69
21	0,00406	0,99594	84,983	0,00410	46.43	72	0,06387	0,93613	39,876	0,06288	8.19
22	0,00393	0,99607	84,638	0,00401	45.62	73	0,07008	0,92992	37,329	0,06922	7.71
23	0,00386	0,99614	84,305	0,00389	44.80	74	0,07695	0,92305	34,713	0,07623	7.24
24	0,00386	0,99614	83,980	0,00383	43.97	75	0,08442	0,91558	32,042	0,08400	6.81
25	0,00390	0,99610	83,656	0,00388	43.14	76	0,09272	0,90728	29,337	0,09259	6.40
26	0,00395	0,99605	83,330	0,00393	42.32	77	0,10170	0,89830	26,617	0,10210	6.01
27	0,00402	0,99598	83,001	0,00400	41.49	78	0,11163	0,88837	23,910	0,11263	5.64
28	0,00409	0,99591	82,667	0,00406	40.65	79	0,12245	0,87755	21,241	0,12427	5.29
29	0,00417	0,99583	82,329	0,00414	39.82	80	0,13423	0,86577	18,640	0,13716	4.97
30	0,00426	0,99574	81,986	0,00422	38.98	81	0,14717	0,85283	16,138	0,15142	4.66
31	0,00435	0,99565	81,637	0,00431	38.15	82	0,16116	0,83884	13,763	0,16720	4.37
32	0,00444	0,99556	81,282	0,00441	37.31	83	0,17653	0,82347	11,545	0,18466	4.08
33	0,00457	0,99543	80,921	0,00452	36.48	84	0,19302	0,80698	9,507	0,20398	3.83
34	0,00469	0,99531	80,551	0,00464	35.64	85	0,21103	0,78897	7,672	0,22536	3.60
35	0,00484	0,99516	80,173	0,00477	34.80	86	0,23030	0,76970	6,053	0,24902	3.39
36	0,00499	0,99501	79,785	0,00492	33.97	87	0,25134	0,74866	4,659	0,27520	3.22
37	0,00516	0,99484	79,387	0,00509	33.13	88	0,27380	0,72620	3,488	0,30417	3.05
38	0,00536	0,99464	78,977	0,00527	32.30	89	0,29807	0,70193	2,533	0,33623	2.88
39	0,00558	0,99442	78,554	0,00548	31.47	90	0,32340	0,67660	1,778	0,37171	2.71
40	0,00580	0,99420	78,116	0,00570	30.64	91	0,35079	0,64921	1,203	0,41096	2.58
41	0,00606	0,99394	77,663	0,00595	29.82	92	0,38028	0,61972	781	0,45440	2.47
42	0,00635	0,99365	77,192	0,00622	28.99	93	0,41116	0,58884	484	0,50248	2.30
43	0,00668	0,99332	76,702	0,00653	28.18	94	0,44211	0,55789	285	0,55567	2.22
44	0,00702	0,99298	76,190	0,00686	27.36	95	0,47799	0,52201	159	0,61454	2.13
45	0,00740	0,99260	75,655	0,00723	26.55	96	0,50602	0,49398	83	0,67967	1.99
46	0,00784	0,99216	75,095	0,00765	25.75	97	0,56098	0,43902	41	0,75176	1.74
47	0,00832	0,99168	74,506	0,00810	24.95	98	0,55556	0,44444	18	0,83152	1.24
48	0,00884	0,99116	73,886	0,00861	24.16	99	0,62500	0,37500	8	0,91978	0.80
49	0,00942	0,99058	73,233	0,00916	23.38	100	0,66667	0,33333	3	1,01745	0.50
50	0,01006	0,98994	72,543	0,00978	22.60	101	—	—	1	1,12554	—

(a) Calculs effectués en partant des résultats de la table brute.

(a) Berekeningen gemaakt op grond van de uitkomsten der bruto-tafel.

Mortalité infantile. — Zuigelingensterfte.

PROVINCES ET ARRONDISSEMENTS ADMINISTRATIFS	Proportions pour 100 naissances Verhouding tot 100 geboorten				1949					PROVINCIES EN ADMINISTRATIEVE ARRONDISSEMENTEN
	1947		1948		Nais- sances déclarées vivantes Levend aange- geven geboorten	Enfants présentés sans vie Levenloos aange- geven kinderen	Décès d'enfants de moins d'un an Sterf- gevallen van kinderen van minder dan 1 jaar	Proportions Verhoudingen		
	(1)	(2)	(1)	(2)				(1)	(2)	
Anvers	6.01	6.97	4.56	5.71	11,887	152	494	4.16	5.37	Antwerpen.
Malines	5.85	6.90	5.03	5.84	5,104	51	239	4.68	5.63	Mechelen.
Turnhout	4.93	6.17	4.45	5.48	6,019	65	263	4.37	5.39	Turnhout.
<i>Anvers :</i>	5.70	6.74	4.63	5.68	23,010	268	996	4.33	5.43	<i>Antwerpen.</i>
Bruxelles	5.30	6.17	4.26	5.17	16,731	149	611	3.65	4.03	Brussel.
Louvain	6.27	6.84	5.79	6.44	6,293	42	333	5.29	5.92	Leuven.
Nivelles	5.40	5.99	4.87	5.46	1,992	26	86	4.32	5.55	Nijvel.
<i>Brabant :</i>	5.54	6.31	4.68	5.51	25,016	217	1,030	4.12	4.94	<i>Brabant.</i>
Bruges	5.82	7.89	5.80	7.11	4,159	74	203	4.88	6.54	Brugge.
Dixmude	7.29	8.62	6.03	7.06	823	4	33	4.01	4.47	Diksmuide.
Ypres	6.72	8.02	5.43	6.63	2,257	53	109	4.83	7.01	Ieper.
Courtrai	6.74	7.18	4.58	5.18	5,344	32	208	3.89	4.46	Kortrijk.
Ostende	7.84	8.59	6.44	6.84	1,910	10	85	4.45	4.95	Oostende.
Roulers	5.72	6.47	4.85	5.66	2,793	23	138	4.94	5.72	Roeselare.
Tielt	7.69	8.85	5.19	6.33	1,108	14	43	3.88	5.08	Tielt.
Furnes	7.24	8.03	4.42	4.86	598	6	35	5.85	6.79	Veurne.
<i>Flandre occidentale :</i>	6.60	7.66	5.26	6.20	18,992	216	854	4.50	5.58	<i>West-Vlaanderen.</i>
Alost	6.04	7.29	5.59	6.81	5,188	74	315	6.07	7.39	Aalst.
Termonde	7.62	8.68	6.09	7.27	3,078	47	173	5.62	7.04	Dendermonde.
Eeklo	6.63	6.96	3.21	3.96	1,295	9	40	3.09	3.76	Eeklo.
Gand	6.45	6.93	5.14	5.73	7,033	38	364	5.18	5.71	Gent.
Audenarde	6.38	6.78	5.81	6.26	1,844	7	78	4.23	4.59	Oudenaarde.
Saint-Nicolas	7.53	8.26	5.81	6.51	3,795	37	189	4.98	5.90	Sint-Niklaas.
<i>Flandre orientale :</i>	6.72	7.48	5.43	6.26	22,233	212	1,159	5.21	6.11	<i>Oost-Vlaanderen.</i>
Ath	7.67	9.18	5.40	6.74	1,117	6	60	5.37	5.88	Aat.
Charleroi	7.80	8.71	6.25	6.98	7,638	72	522	6.83	7.70	Charleroi.
Mons	5.87	6.40	4.64	5.65	4,469	51	268	6.00	7.06	Bergen.
Soignies	6.06	6.50	5.50	6.05	3,155	40	176	5.58	6.76	Zinnik.
Thuin	6.69	7.53	5.46	6.18	1,927	21	115	5.97	6.98	Thuin.
Tournai	8.17	8.66	7.72	7.19	2,330	2	139	5.97	6.05	Doornik.
<i>Hainaut :</i>	7.02	7.80	5.84	6.57	20,636	192	1,280	6.20	6.72	<i>Henegouwen.</i>
Huy	5.26	6.12	4.56	5.53	1,303	19	48	3.68	5.07	Hoei.
Liège	5.28	6.06	5.25	5.88	8,191	61	403	4.92	5.62	Luik.
Verviers	4.89	5.93	4.00	4.89	3,944	63	158	4.01	5.52	Verviers.
Waremmé	5.67	6.44	3.97	4.84	1,023	16	55	5.38	6.83	Borgworm.
<i>Liège :</i>	5.20	6.06	4.76	5.51	14,461	159	664	4.59	5.63	<i>Luik.</i>
Hasselt	4.98	5.80	4.20	5.22	6,698	64	271	4.05	4.95	Hasselt.
Maaseik	5.63	6.70	4.42	5.86	2,779	27	119	4.28	5.20	Maaseik.
Tongres	5.38	5.93	5.38	6.27	2,661	24	130	4.89	5.74	Tongeren.
<i>Limbourg :</i>	5.22	6.03	4.53	5.61	12,138	115	520	4.28	5.18	<i>Limburg.</i>
Arlon	4.84	5.86	6.19	7.83	591	14	28	4.74	6.94	Aarlen.
Bastogne	4.92	5.16	4.11	4.47	722	9	49	6.79	7.93	Bastenaken.
Marche-en-Famenne ..	4.38	5.88	3.54	4.70	743	4	22	2.96	3.48	Marche-en-Famenne.
Neufchâteau	4.47	5.52	4.65	6.13	1,037	10	41	3.95	6.83	Neufchâteau.
Virton	6.81	8.01	4.23	5.03	621	7	28	4.51	5.57	Virton.
<i>Luxembourg :</i>	5.01	6.01	4.48	5.57	3,714	44	168	4.52	5.64	<i>Luxembourg.</i>
Dinant	4.88	5.48	4.00	4.91	1,459	15	71	4.87	5.83	Dinant.
Namur	5.22	6.26	5.36	6.13	3,808	34	185	4.86	5.70	Namen.
Philippeville	5.23	5.88	5.15	6.14	902	13	50	5.54	6.89	Philippeville.
<i>Namur :</i>	5.14	6.01	5.00	5.84	6,169	62	306	4.96	5.91	<i>Namen.</i>
<i>Le Royaume :</i>	6.00	6.87	5.03	5.91	146,369	1,485	6,977	4.77	5.72	<i>Het Rijk.</i>

(1) Non compris les enfants présentés sans vie.
(2) Y compris les enfants présentés sans vie.

(1) Niet inbegrepen de levenloos aangegeven kinderen.
(2) Inbegrepen de levenloos aangegeven kinderen.

**Mortalité infantile. — Zuigelingensterfte.
Causes des décès. — Doodsoorzaken.**

CAUSES DES DÉCÈS	Antwerpen Anvers	Brabant	West- Vlaanderen Flandre occid.	Oost- Vlaanderen Flandre orientale	Hainaut Hene- gouwen	Lège Luik	Limbourg Limbourg	Luxem- bourg Luxem- bourg	Namur Namur	Le Royaume — Het Rijk			Pour cent décès Per 100 sterfgevallen	DOODSOORZAKEN
										Carçons Jongens	Filles Meisjes	Total Totaal		
1948.														
Rougeole	11	4	18	—	5	6	6	1	—	23	28	51	0.68	Mazelen.
Scarlatine	—	1	8	1	1	—	1	1	1	7	7	14	0.19	Roodvonk.
Coqueluche	26	27	31	19	13	14	25	16	6	97	80	177	2.36	Kinkhoest.
Diphthérie	4	4	6	1	7	5	8	—	5	20	20	40	0.53	Diphtheritis.
Grippe	29	32	33	4	53	39	24	15	8	133	104	237	3.16	Influenza.
Tuberculose de l'appareil respiratoire	5	4	2	5	2	5	8	1	4	21	15	36	0.48	Tuberculose van de adem- halingsorganen.
Autres tuberculoses	3	11	6	6	8	4	3	1	1	23	20	43	0.57	Andere tuberculose.
Syphilis	3	5	—	3	1	—	—	—	—	7	7	14	0.19	Syphilis.
Autres mal. infectieuses	6	8	10	19	13	2	2	1	2	40	26	66	0.88	Andere besmett. ziekten.
Autres maladies générales	11	9	3	19	12	13	4	3	1	46	29	75	1.00	Andere algemene ziekten.
Méningite	8	36	6	19	80	32	—	6	47	139	95	234	3.12	Meningitis.
Autres maladies du système nerveux	194	189	118	83	240	87	117	13	61	671	431	1,102	14.69	Andere ziekten van het zenuwstelsel.
Bronchite aiguë	18	28	42	42	15	11	16	6	9	122	65	187	2.49	Acute bronchitis.
Pneumonie	163	208	124	265	157	65	57	16	32	604	483	1,087	14.49	Pneumonie.
Autres maladies de l'appa- reil respiratoire	62	25	32	80	67	14	23	7	13	194	129	323	4.30	Andere ziekten van de ademhalingsorganen.
Diarrhée et entérite	87	101	118	90	140	110	33	21	39	440	299	739	9.85	Diarrhee en enteritis.
Autres maladies de l'appa- reil digestif	39	23	33	38	36	20	5	2	11	131	76	207	2.76	Andere ziekten van de spijsverteringsorganen.
Débilité congénitale	325	392	361	370	229	209	191	32	56	1,228	937	2,165	28.86	Aangeboren zwakte.
Autres causes	75	103	78	158	130	77	21	32	31	429	276	705	9.40	Andere oorzaken.
Total :	1,069	1,210	1,029	1,222	1,209	718	544	174	327	4,375	3,127	7,502	100.00	Totaal.
1949.														
Rougeole	6	—	8	15	5	1	2	—	2	17	22	39	0.56	Mazelen.
Scarlatine	—	1	—	—	1	1	—	—	1	3	1	4	0.06	Roodvonk.
Coqueluche	13	14	22	12	7	9	20	5	2	57	47	104	1.49	Kinkhoest.
Diphthérie	3	3	9	—	9	7	7	6	—	27	17	44	0.63	Diphtheritis.
Grippe	15	31	42	16	47	20	18	20	19	136	92	228	3.27	Influenza.
Tuberculose de l'appareil respiratoire	3	1	9	1	4	5	7	—	—	18	12	30	0.43	Tuberculose van de adem- halingsorganen.
Autres tuberculoses	8	2	3	7	10	3	4	1	5	24	19	43	0.62	Andere tuberculose.
Syphilis	4	4	2	4	4	2	—	—	1	15	6	21	0.30	Syphilis.
Autres mal. infectieuses	7	9	12	32	13	5	8	1	7	56	38	94	1.35	Andere besmett. ziekten.
Autres maladies générales	21	4	1	6	13	4	6	1	5	42	19	61	0.88	Andere algemene ziekten.
Méningite	10	20	4	12	60	19	8	9	34	107	69	176	2.52	Meningitis.
Autres maladies du système nerveux	163	177	79	83	247	123	100	17	48	615	422	1,037	14.86	Andere ziekten van het zenuwstelsel.
Bronchite aiguë	—	18	31	38	9	6	13	2	4	76	45	121	1.73	Acute bronchitis.
Pneumonie	203	122	78	252	148	80	43	18	33	521	456	977	14.00	Pneumonie.
Autres maladies de l'appa- reil respiratoire	24	24	28	17	37	27	6	5	9	97	80	177	2.54	Andere ziekten van de ademhalingsorganen.
Diarrhée et entérite	53	54	68	46	173	34	26	18	37	303	206	509	7.30	Diarrhee en enteritis.
Autres maladies de l'appa- reil digestif	44	25	13	36	22	16	5	1	5	101	66	167	2.39	Andere ziekten van de spijsverteringsorganen.
Débilité congénitale	310	364	357	346	276	226	216	51	70	1,262	954	2,216	31.76	Aangeboren zwakte.
Autres causes	109	157	88	236	195	76	31	13	24	586	343	929	13.31	Andere oorzaken.
Total :	996	1,030	854	1,159	1,280	664	520	168	306	4,063	2,914	6,977	100.00	Totaal.

Morts violentes, par province. — Gewelddadige dood, per provincie.

SPÉCIFICATIONS	Antwerpen	Brabant	West-Vlaand.	Oost-Vlaand.	Hainaut	Liège	Limbourg	Luxembourg	Namur	Le Royaume	OPSOMMING
	Anvers		Flandre occident.	Flandre orient.	Henegouwen	Luik	Limbourg	Luxembourg	Namen	Het Rijk	
1948											
Homicides	18	19	8	10	17	23	16	6	6	123	Moorden.
Suicides	164	350	112	149	244	166	40	22	42	1,289	Zelfmoorden.
Accidents	349	553	281	234	492	442	176	79	154	2,760	Ongevallen.
Cas douteux	23	25	14	47	22	25	12	3	7	178	Twijfelachtige gevallen.
Total :	554	947	415	440	775	656	244	110	209	4,350	Totaal.
1949											
Homicides	14	30	6	18	20	11	10	—	3	112	Moorden.
Suicides	77	350	125	142	213	175	34	14	43	1,172	Zelfmoorden.
Accidents	258	499	266	235	452	376	199	86	134	2,505	Ongevallen.
Cas douteux	14	30	19	35	17	46	5	1	8	175	Twijfelachtige gevallen.
Total :	363	909	416	430	702	608	248	101	187	3,964	Totaal.

Morts violentes, d'après les faits ou moyens. — 1949.
Gewelddadige dood, naar de feiten of middelen. — 1949.

FAITS OU MOYENS	Homicides		Suicides		Accidents		Cas douteux		Total — Totaal			FEITEN OF MIDDELEN
	Moord		Zelfmoord		Ongevallen		Twijfelachtige gevallen					
	H. - M.	F. - V.	H. - M.	F. - V.	H. - M.	F. - V.	H. - M.	F. - V.	H. - M.	F. - V.	Tot.	
Armes à feu	22	11	56	2	25	2	6	—	109	15	124	Vuurwapens.
Asphyxie par le gaz d'éclairage	2	1	49	55	30	26	7	5	88	87	175	Verstikking door lichtgas.
Asphyxie par d'autres gaz du charbon...	1	—	2	1	15	3	—	—	18	4	22	Verstikking door ander steenkoolgas.
Asphyxie par d'autres gaz	—	2	1	1	14	1	—	—	15	4	19	Verstikking door andere gassen.
Asphyxie par suffocation	1	1	14	4	22	3	—	1	37	9	46	Verstikking door ver-smachting.
Brûlures	—	—	—	—	52	42	—	—	52	42	94	Brandwonden.
Chute de corps durs ..	2	—	—	—	98	3	—	—	100	3	103	Val van harde voorwerp.
Chute d'un lieu élevé.	2	—	14	11	223	101	4	2	243	114	357	Val van een hoogte.
Éboulem. de terrain ou de construction	—	—	—	—	74	4	—	—	74	4	78	Instorting van grond of bouwwerken.
Électricité	—	—	—	—	28	9	1	—	29	9	38	Electriciteit.
Empoisonnement ...	1	—	6	16	8	6	5	2	20	24	44	Vergiftiging.
Foudre	—	—	—	—	5	2	—	—	5	2	7	Bliksem.
Instruments tranchants ou autres ...	10	6	21	3	4	1	—	—	35	10	45	Snijdende of andere werktuigen.
Machines industrielles	—	—	1	—	68	—	—	1	69	1	70	Nijverheidsmachines.
Strangulation	4	4	471	107	3	1	4	—	482	112	594	Verworping.
Submersion	3	—	163	68	194	33	54	15	414	116	530	Verdrinking.
Transports et circulation :												
Chemins de fer	—	—	24	5	63	8	2	1	89	14	103	Vervoer en verkeer : Spoorweg.
Ch. de fer vicinaux ..	—	—	—	—	21	2	—	—	21	2	23	Buurtspoorweg.
Tramways	—	—	2	—	35	24	2	—	39	24	63	Tramways.
Automobiles et motocyclettes	—	—	—	—	699	170	7	—	706	170	876	Automobielen en motorrijwielen.
Autres voitures : chevaux	—	—	—	—	44	4	—	1	44	5	49	Andere voertuigen : paarden.
Transports par eau ..	—	—	—	—	2	—	—	—	2	—	2	Vervoer te water.
Transports aériens ..	—	—	—	—	6	—	—	—	6	—	6	Luchtvervoer.
Autres faits ou moyens	25	14	57	18	253	74	43	12	378	118	496	Andere feiten of middelen.
Total :	73	39	881	291	1,986	519	135	40	3,075	889	3,964	Totaal.

**Suicidés par province et par profession.
Zelfmoordenaars per provincie en naar het beroep.**

PROFESSIONS	Antwerpen	Brabant	West-Vlaand.	Oost-Vlaand.	Hainaut	Liège	Limburg	Luxembourg	Namur	Le Royaume	BEROEPEN
	Anvers		Flandre occident.	Flandre orient.	Hennegouwen	Luik	Limbourg	Luxemburg	Namen	Het Rijk	
1947											
Agricole	21	31	26	27	25	9	9	3	5	156	Landbouw.
Commerciale	22	62	16	14	16	14	6	3	4	157	Handel.
Industrielle	44	81	26	38	84	56	10	2	7	348	Nijverheid.
Intellectuelle ou libérale	8	37	7	2	11	12	1	2	2	82	Intellectuele of vrije.
Inconnues et autres.	76	163	45	62	57	70	8	5	11	497	Onbekende en andere.
Total :	171	374	120	143	193	161	34	15	29	1,240	Totaal.
1948											
Agricole	17	25	22	25	15	11	14	7	9	145	Landbouw.
Commerciale	27	59	18	17	13	17	2	3	4	160	Handel.
Industrielle	33	86	22	19	96	54	11	7	5	333	Nijverheid.
Intellectuelle ou libérale	6	31	15	2	21	9	3	1	5	93	Intellectuele of vrije.
Inconnues et autres.	81	149	35	86	99	75	10	4	19	558	Onbekende en andere.
Total :	164	350	112	149	244	166	40	22	42	1,289	Totaal.
1949											
Agricole	4	32	29	10	20	14	8	—	7	124	Landbouw.
Commerciale	8	48	15	10	10	18	5	2	4	120	Handel.
Industrielle	36	81	29	47	85	64	14	1	10	367	Nijverheid.
Intellectuelle ou libérale	1	40	4	5	20	20	—	3	3	96	Intellectuele of vrije.
Inconnues et autres	28	149	48	70	78	59	7	8	18	465	Onbekende en andere.
Total :	77	350	125	142	213	175	34	14	42	1,172	Totaal.

**Suicidés par état civil et par profession.
Zelfmoordenaars naar de burgerlijke staat en het beroep.**

PROFESSIONS	1948							1949							BEROEPEN
	Célibataires Ongehuwd	Maris Gehuwd	Vrúfs In weduw- staat	Divorcés Geecheiden van echt	Etat civil inconnu Burg. staat onbekend	Total Totaal	Célibataires Ongehuwd	Maris Gehuwd	Vrúfs In weduw- staat	Divorcés Geecheiden van echt	Etat civil inconnu Burg. staat onbekend	Total Totaal			
Agricole	51	62	32	—	—	145	39	59	26	—	—	124	Landbouw.		
Commerciale	26	109	18	5	2	160	18	86	13	3	—	120	Handel.		
Industrielle	81	194	43	14	1	333	91	229	37	9	1	367	Nijverheid.		
Intellectuelle ou libérale	24	57	9	3	—	93	22	58	12	4	—	96	Intellectuele of vrije.		
Inconnues et autres ...	109	270	163	13	3	558	78	221	154	10	2	465	Onbekende en andere.		
Total :	291	692	265	35	6	1,289	248	653	242	26	3	1,172	Totaal.		

Suicidés par âge. — Zelfmoordenaars naar de leeftijd.

AGE des suicidés	1944	1945	1946	1947	1948			1949			LEEFTIJD der zelfmoordenaars
					H. - M.	F. - V.	Tot.	H. - M.	F. - V.	Tot.	
Moins de 16 ans ...	7	8	4	3	2	1	3	2	—	2	Beneden 16 jaar.
16 à — de 25 ans ..	51	65	61	53	36	12	48	34	11	45	16 tot — 25 jaar.
25 à — de 40 ans ..	147	188	199	180	118	35	153	105	35	140	25 tot — 40 jaar.
40 à — de 50 ans ..	204	218	219	248	187	61	248	173	52	225	40 tot — 50 jaar.
50 à — de 60 ans ..	218	268	251	268	226	75	301	184	74	258	50 tot — 60 jaar.
60 à — de 70 ans ..	216	273	263	260	221	69	290	209	69	278	60 tot — 70 jaar.
70 ans et plus	175	213	228	226	195	46	241	173	50	223	70 jaar en ouder.
Age inconnu	1	1	4	2	2	3	5	1	—	1	Leeftijd onbekend.
Total :	1,019	1,234	1,229	1,240	987	302	1,289	881	291	1,172	Totaal.

Naturalisations et autorisations de domicile. Naturalisaties en domicilievergunningen.

(Source : Ministère de la Justice)

(Bron : Ministerie van Justitie)

PAYS D'ORIGINE	Naturalisations — Naturalisaties						Autorisations de domicile (a) Domicilievergunningen (a)			LAND VAN HERKOMST
	1947		1948		1949		1947	1948	1949	
	Grande Grootte	Ordi- naire Ge- wone	Grande Grootte	Ordi- naire Ge- wone	Grande Grootte	Ordi- naire Ge- wone				
Allemagne	1	11	7	8	2	15	—	—	—	Duitsland.
Autriche	—	1	1	3	1	2	—	—	—	Oostenrijk.
Belgique	3	9	5	8	1	20	1	2	—	België.
Danemark	—	—	—	—	—	—	—	—	—	Denemarken.
Espagne	—	—	—	—	—	—	—	—	—	Spanje.
France	3	8	1	2	1	14	2	3	3	Frankrijk.
Grande-Bretagne et Irlande ..	—	1	—	—	—	—	—	—	1	Groot-Brittannië en Ierland.
Italie	—	2	1	8	1	8	—	—	—	Italië.
Luxembourg (G.-D.)	—	2	—	1	—	—	—	—	—	Luxemburg (G.-H.).
Pays-Bas	1	3	4	8	5	15	2	—	2	Nederland.
Pologne	9	14	10	27	20	58	2	—	—	Polen.
Roumanie	2	5	1	7	1	11	—	—	—	Roemenië.
U. R. S. S.	9	13	5	17	10	50	—	—	—	U. S. S. R.
Suède	—	—	—	—	—	—	—	—	1	Zweden.
Suisse	—	—	—	—	—	—	—	—	1	Zwitserland.
Turquie	—	2	—	1	2	6	—	—	—	Turkije.
Autres pays	4	8	3	10	3	17	1	2	—	Andere landen.
Total :	32	79	38	100	47	216	8	7	8	Totaal.

N. B. — Il n'a pas été accordé de naturalisation de 1940 à 1944.
(a) Art. 13 du Code civil.

N. B. — Van 1940 tot 1944 werden geen naturalisaties toegestaan.
(a) Art. 13 van het Burgerlijk Wetboek.

Déclarations d'indigénat. — Verklaringen van inboorlingschap.

(Source : Administration provinciale)

(Bron : Provinciale Besturen)

Qualité de Belge Staat van Belg	SPÉCIFICATIONS — OPSOMMING	1947	1948	1949
Acquisition Verworven	Personnes nées en Belgique. — Personen geboren in België	2,208	2,529	2,071
	Personnes nées de parents dont l'un a ou a eu la qualité de Belge. — Personen geboren uit ouders waarvan één den staat van Belg bezit of bezeten heeft	239	359	371
	Descendants des Limbourgeois et Luxembourgeois qui ont perdu la nationalité belge par suite des traités du 19 avril 1839. — Afstammelingen van de Limburgers en Luxemburgers die de Belgische nationaliteit verloren hebben ten gevolge van de verdragen van 19 April 1839	21	27	11
	Epouses d'étrangers naturalisés belges. — Vrouwen van vreemdelingen die Belg zijn geworden door naturalisatie	32	38	111
	Autres. — Andere	252	269	437
	Tot. :		2,752	3,222
Conservation Behouden	Femme épousant un étranger ou dont le mari acquiert volontairement une nationalité étrangère. — Vrouw die een buitenlander huwt of wier man vrijwillig een vreemde nationaliteit verwerft	1,909	2,242	2,285
Recouvrement Terugver- kregen	Femme ayant perdu la qualité de Belge par son mariage ou par suite de l'acquisition par son mari d'une nationalité étrangère. — Vrouw die den staat van Belg verloren heeft door haar huwelijk of ten gevolge van de verwerving van een vreemde nationaliteit door haar echtgenoot	518	647	748
	Autres. — Andere	18	75	57
Tot. :		2,445	2,964	805
Renou- ciation Verzaak	Personnes ayant acquis de plein droit une nationalité étrangère. — Personen die van rechtswege een vreemde nationaliteit verworven hebben	158	110	75
	Femmes devenues belges par suite de leur mariage ou de l'acquisition de la nationalité belge par leur mari. — Vrouwen die Belg geworden zijn door haar huwelijk of ten gevolge van de verwerving der Belgische nationaliteit door haar man	379	405	397
	Autres. — Andere	14	18	25
Tot. :		551	533	497
Déchéance de la qualité de Belge. — Vervallen van den staat van Belg		814	792	771

**Migrations intérieures et extérieures
par arrondissement administratif (résultats).**

PROVINCES ET ARRONDISSEMENTS ADMINISTRATIFS	Migrations intérieures Binnenlandse migraties					Migrations extérieures Buitenlandse migraties				
	1936-1939	1940-1945	1947	1948	1949	1936-1939	1940-1945	1947	1948	1949
Anvers	- 1,769	- 545	4,404	4,037	2,366	99	- 152	173	2,114	762
Malines	- 436	- 397	- 395	- 31	- 297	32	53	36	86	- 117
Turnhout	- 563	- 702	- 1,022	- 958	- 720	127	- 10	34	70	- 14
Anvers :	770	- 1,644	2,987	3,048	1,349	258	- 109	243	2,270	865
Bruxelles	8,710	7,358	7,491	11,125	14,451	- 265	- 609	- 780	2,058	- 1,522
Louvain	- 673	- 372	- 385	- 14	210	- 22	- 64	- 64	188	111
Nivelles	376	195	1,293	903	1,107	38	- 16	850	380	- 207
Brabant :	8,413	7,181	8,399	12,014	15,768	- 249	- 639	6	2,626	- 1,618
Bruges	371	287	47	103	- 191	59	- 16	73	- 50	- 354
Dixmude	- 262	28	- 322	- 121	- 290	38	6	17	- 43	- 43
Ypres	- 586	- 85	- 387	- 421	- 604	- 177	- 138	8	- 12	- 86
Courtrai	300	- 341	30	- 80	- 560	- 162	- 225	60	78	- 389
Ostende	349	- 727	376	267	262	41	87	- 23	- 118	- 110
Roulers	- 160	- 96	- 364	- 240	- 359	26	- 2	- 97	- 49	- 88
Tielt	- 473	- 158	- 438	- 459	- 428	12	- 3	- 25	- 35	- 44
Furnes	- 9	- 92	34	- 62	92	6	- 3	- 11	- 43	- 44
Flandre occidentale :	- 470	- 1,184	- 1,024	- 1,013	- 2,078	- 157	- 294	2	272	- 1,158
Alost	- 844	- 388	- 795	- 656	- 495	12	27	28	84	- 26
Termonde	- 458	- 259	- 578	- 284	- 623	4	33	- 39	- 11	- 12
Eeklo	- 22	136	- 280	- 273	- 133	51	17	36	- 34	- 3
Gand	118	743	860	265	664	71	40	208	194	- 394
Audenarde	- 397	- 162	- 590	- 621	- 425	45	- 7	93	- 21	- 28
Saint-Nicolas	- 680	- 252	- 674	- 375	- 640	98	5	- 10	109	- 2
Flandre orientale :	- 2,283	- 182	- 2,057	- 1,944	- 1,652	281	115	394	321	- 465
Ath	- 8	147	69	- 113	3	20	- 18	489	413	- 190
Charleroi	830	- 2,214	90	1,986	1,893	63	- 238	1,579	10,531	- 3,370
Mons	- 478	- 51	- 221	634	1,876	164	- 106	3,334	6,043	- 1,033
Soignies	- 208	6,820	- 96	534	- 459	224	- 61	2,527	3,441	- 830
Thuin	31	- 3,368	75	104	- 298	- 90	- 75	1,764	1,720	119
Tournai	- 10	326	147	261	191	55	- 138	104	172	- 283
Hainaut :	157	1,660	64	3,406	3,206	436	- 636	9,797	22,320	- 5,587
Huy	- 73	246	- 188	123	272	5	4	504	400	- 149
Liège	2,598	- 561	1,344	2,862	2,584	- 200	- 507	2,107	6,975	- 3,070
Verviers	- 369	420	595	294	63	- 92	- 426	1,307	12	- 257
Waremme	- 192	157	- 69	- 152	- 21	11	7	11	53	13
Liège :	1,964	262	1,682	3,127	2,898	- 276	- 922	3,929	7,440	- 3,463
Hasselt	- 464	- 81	- 738	- 339	- 1,095	267	- 251	7,828	6,121	- 973
Maaseik	- 217	- 373	- 1,004	- 397	- 240	157	- 11	1,756	1,026	52
Tongres	- 448	- 134	- 730	- 500	- 1,021	252	- 160	2,900	1,600	434
Limbourg :	- 1,129	- 588	- 2,472	- 1,236	- 2,356	676	- 422	12,484	8,747	- 487
Arlon	- 215	10	- 68	- 40	114	35	- 38	6	213	- 12
Bastogne	- 496	- 57	- 356	- 235	- 184	- 12	1	48	3	16
Marche-en-Famenne	- 277	94	- 235	- 313	- 109	6	7	56	- 48	35
Neufchâteau	- 370	18	- 408	- 448	- 133	19	1	37	66	6
Virton	- 95	96	- 211	- 80	- 189	27	2	67	48	12
Luxembourg :	- 1,453	161	- 1,278	- 1,116	- 501	75	- 27	214	282	57
Dinant	- 239	272	- 533	- 241	- 407	32	- 4	86	63	- 52
Namur	789	565	501	- 32	442	18	11	610	493	- 349
Philippeville	- 205	64	- 191	- 94	- 156	- 11	- 15	293	148	11
Namur :	345	901	- 223	- 367	- 121	39	- 8	989	704	- 390
Le Royaume :	6,314	6,567	6,078	15,919	16,513	1,083	- 2,942	28,058	44,438	- 12,246

**Binnen- en buitenlandse verhuizingsbewegingen
per administratief arrondissement (resultaten).**

Personnes rayées d'office dont on ignore la nouvelle résidence Ambtshalve afgeschreven personen wier nieuwe verblijfplaats niet bekend is					Accroissement ou diminution Vermeerdering of vermindering					PROVINCIES EN ADMINISTRATIEVE ARRONDISSEMENTEN	
1936-1939	1940-1945	1947	1948	1949	1936-1939	1940-1945	1947	1948	1949		
364	2,097	1,107	443	6,849	1,504	- 2,794	3,470	5,708	- 3,721	Antwerpen. Mechelen. Turnhout.	
21	4	48	10	9	- 425	- 348	- 407	45	- 189		
29	24	16	1	190	- 465	- 736	- 1,004	- 889	- 924		
414	2,125	1,171	454	7,048	614	- 3,878	2,059	4,864	- 4,834	Antwerpen.	
2,527	1,733	3,267	6,678	5,567	5,918	5,016	3,444	6,505	7,362	Brussel. Leuven. Nijvel.	
31	51	12	37	244	- 726	- 437	- 461	137	77		
27	36	92	43	82	387	143	2,051	1,240	818		
2,585	1,820	3,371	6,758	5,893	5,579	4,722	5,034	7,882	8,257	Brabant.	
57	67	152	147	79	373	204	- 32	- 94	- 624	Brugge. Diksmuide. Ieper. Kortrijk. Oostende. Rooselare. Tielt. Veurne.	
2	20	-	1	1	- 226	14	- 305	- 165	- 334		
51	23	49	16	24	- 814	- 246	- 428	- 449	- 714		
59	117	98	30	35	79	- 683	- 8	- 32	- 984		
83	21	80	60	104	307	- 661	273	89	48		
13	10	4	1	2	- 147	- 108	- 465	- 290	- 449		
2	3	-	-	1	- 463	- 164	- 463	- 494	- 473		
14	23	1	4	16	- 17	- 118	22	- 109	32		
281	284	384	259	262	- 908	- 1,762	- 1,406	- 1,544	- 3,498		West-Vlaanderen.
7	10	2	3	2	- 839	- 371	- 769	- 575	- 523		Aalst. Dendermonde. Eeklo. Gent. Oudenaarde. Sint-Niklaas.
3	16	1	5	7	- 457	- 242	- 540	- 300	- 642		
7	16	7	2	3	22	137	- 251	- 309	- 139		
63	196	129	73	621	126	587	939	386	- 351		
1	2	5	2	23	- 353	- 171	- 502	- 644	- 476		
11	2	1	7	4	- 593	- 249	- 685	- 273	- 646		
92	242	145	92	660	- 2,094	- 309	- 1,808	- 1,715	- 2,777	Oost-Vlaanderen.	
17	11	4	69	10	5	118	554	231	- 197	Aat. Charleroi. Bergen. Zinnik. Thuin. Doornik.	
502	868	679	2,616	1,896	391	- 3,320	990	9,901	- 3,373		
156	124	140	1,285	772	- 470	- 281	2,973	5,392	71		
87	51	36	657	953	- 71	6,708	2,395	3,318	- 2,242		
77	83	109	236	447	- 136	- 3,526	1,730	1,588	- 626		
74	11	19	14	31	- 29	177	232	419	- 123		
913	1,148	987	4,877	4,109	- 320	- 124	8,874	20,849	- 6,490		Henegouwen.
13	8	5	5	12	- 81	242	311	518	111	Hoei. Luik. Verviers. Borgworm.	
329	310	439	1,545	1,180	2,069	- 1,378	3,012	8,292	- 1,666		
60	60	122	172	151	- 521	- 66	1,780	134	- 345		
5	3	5	5	-	- 186	161	- 63	- 104	- 8		
407	381	571	1,727	1,343	1,281	- 1,041	5,040	8,840	- 1,908	Luik.	
89	24	20	47	36	- 286	- 356	7,070	5,735	- 2,104	Hasselt. Maaseik. Tongeren.	
2	3	2	97	168	- 62	- 387	750	532	- 356		
9	12	104	15	28	- 205	- 306	2,066	1,085	- 615		
100	39	126	159	232	- 553	- 1,049	9,886	7,352	- 3,075	Limburg.	
25	34	33	17	29	- 205	- 62	- 95	156	73	Aarlen. Bastenaken. Marche-en-Famenne. Neufchâteau. Virton.	
5	7	8	6	3	- 513	- 63	- 316	- 238	- 171		
4	13	13	9	14	- 275	88	- 192	- 370	- 88		
4	3	2	12	8	- 355	16	- 373	- 394	- 135		
10	3	1	2	4	- 78	95	- 145	- 34	- 181		
48	60	57	46	58	- 1,426	74	- 1,121	- 880	- 502		Luxembourg.
28	27	4	31	40	- 235	241	- 451	- 209	- 499	Dinant. Namen. Philippeville.	
68	57	95	156	105	739	519	1,016	305	- 12		
17	25	10	16	10	- 233	24	92	38	- 155		
113	109	109	203	155	271	784	657	134	- 666	Namen.	
4,953	6,208	6,921	14,575	19,760	2,444	- 2,583	27,215	45,782	- 15,493	Het Rijk.	

Immigrations intérieures. — 1949. — Binnenlandse immigratie.

LIEUX D'ORIGINE PLAATS VAN HERKOMST	LIEUX DE DESTINATION — PLAATS VAN BESTEMMING									
	Antwerpen Anvers	Brabant	West- Vlaanderen Flandre occidentale	Oost- Vlaanderen Flandre orientale	Hainaut Henegouwen	Liège Luik	Limburg Limbourg	Luxem- bourg Luxemburg	Namur Namen	Le Royaume Het Rijk
Anvers	32,519	2,678	924	1,597	365	458	857	50	151	39,599
Malines	5,482	1,593	83	222	72	77	146	11	58	7,744
Turnhout	5,928	573	71	91	66	100	628	6	37	7,500
<i>La province :</i>	43,929	4,844	1,078	1,910	503	635	1,631	67	246	54,843
Bruxelles	3,283	95,708	2,250	3,104	4,660	2,077	974	826	1,442	114,324
Louvain	1,158	10,756	282	232	254	442	693	57	205	14,079
Nivelles	150	8,103	132	67	1,084	334	60	88	505	10,523
<i>La province :</i>	4,591	114,567	2,664	3,403	5,998	2,853	1,727	971	2,152	138,926
Bruges	453	1,017	6,872	665	213	113	89	12	86	9,520
Dixmude	38	130	1,360	43	52	37	23	4	5	1,692
Ypres	113	367	3,115	132	140	31	42	13	39	3,992
Courtrai	169	836	6,905	649	677	83	80	26	42	9,467
Ostende	254	868	3,555	308	190	92	57	19	47	5,390
Roulers	99	182	2,627	126	126	19	24	12	16	3,231
Tielt	40	114	1,617	284	33	8	26	7	7	2,136
Furnes	133	330	2,408	124	70	23	31	9	29	3,157
<i>La province :</i>	1,299	3,844	28,459	2,331	1,501	406	372	102	271	38,585
Alost	202	1,749	144	6,349	305	42	53	4	34	8,882
Termonde	425	856	100	3,041	86	27	39	6	31	4,611
Eeklo	64	160	198	1,527	37	21	48	22	18	2,113
Gand	775	1,300	1,217	13,539	415	155	227	33	82	17,743
Audenarde	74	443	307	2,730	448	32	25	6	55	4,120
Saint-Nicolas	1,333	346	90	2,673	70	34	58	11	38	4,653
<i>La province :</i>	2,873	4,854	2,074	29,859	1,361	311	450	82	258	42,122
Ath	27	421	31	173	2,861	70	16	12	61	3,672
Charleroi	217	2,807	216	186	33,799	853	165	178	2,068	40,489
Mons	87	1,655	127	111	17,260	393	130	117	280	20,160
Soignies	65	1,470	63	117	9,855	138	38	38	106	11,890
Thuin	37	591	25	41	7,527	172	37	25	381	8,836
Tournai	79	805	369	178	5,309	163	18	37	111	7,069
<i>La province :</i>	512	7,749	831	806	76,611	1,789	404	407	3,007	92,116
Huy	25	358	19	5	97	4,294	51	168	532	5,549
Liège	306	1,977	180	130	1,039	35,675	1,097	606	477	41,487
Verviers	110	613	94	55	188	10,822	60	319	153	12,414
Wareme	19	345	18	15	29	2,547	113	24	74	3,184
<i>La province :</i>	460	3,293	311	205	1,353	53,338	1,321	1,117	1,236	62,634
Hasselt	1,128	1,558	165	260	860	1,056	6,254	41	84	11,406
Maaseik	439	317	45	62	213	321	2,956	14	28	4,395
Yongres	186	435	49	68	478	1,098	4,102	14	36	6,466
<i>La province :</i>	1,753	2,310	259	390	1,551	2,475	13,312	69	148	22,267
Arlon	15	362	19	6	117	231	15	1,234	105	2,104
Bastogne	12	181	11	3	46	425	2	980	125	1,785
Marche-en-Famenne	10	206	11	3	70	641	1	957	264	2,163
Neufchâteau	4	272	10	—	74	190	7	1,299	311	2,167
Virton	10	206	7	3	34	94	2	1,176	101	1,633
<i>La province :</i>	51	1,227	58	15	341	1,581	27	5,646	906	9,852
Dinant	41	659	44	25	367	405	10	462	2,952	4,965
Namur	119	1,977	76	28	1,818	1,087	68	259	8,901	14,333
Philippeville	24	326	37	16	829	105	22	64	1,731	3,154
<i>La province :</i>	184	2,962	157	69	3,014	1,597	100	785	13,584	22,452
<i>Le Royaume :</i>	55,652	145,650	35,891	38,988	92,233	64,985	19,344	9,246	21,808	483,797

Emigrations intérieures. — 1949. — Binnenlandse emigratie.

LIEUX D'ORIGINE — PLAATS VAN HERKOMST										LIEUX DE DESTINATION PLAATS VAN BESTEMMING
Antwerpen Anvers	Brabant	West- Vlaanderen Flandre occidentale	Oost- Vlaanderen Flandre orientale	Hainaut Henegouwen	Liège Luik	Limburg Limbourg	Luxem- bourg Luxem- burg	Namur Namen	Le Royaume Het Rijk	
32,798	2,776	1,087	2,530	408	402	981	45	131	41,158	Antwerpen.
5,242	1,354	140	267	80	60	96	7	25	7,271	Mechelen.
5,581	463	91	95	55	42	542	3	20	6,892	Turnhout.
43,621	4,593	1,318	2,892	543	504	1,619	55	176	55,321	<i>De provincie.</i>
3,585	87,843	3,375	4,379	6,206	2,620	1,505	1,037	2,182	112,732	Brussel.
1,084	10,231	260	316	267	365	732	67	156	13,478	Leuven.
153	8,279	159	143	1,130	309	82	78	488	10,821	Nijvel.
4,822	106,353	3,794	4,838	7,603	3,294	2,319	1,182	2,826	137,031	<i>De provincie.</i>
449	734	6,609	625	134	85	65	15	33	8,749	Brugge.
23	40	1,177	56	25	17	11	7	5	1,361	Diksmuide.
56	123	2,820	86	72	14	26	14	8	3,219	Ieper.
149	406	7,144	460	342	40	45	18	31	8,635	Kortrijk.
233	753	3,845	364	142	93	58	18	33	5,539	Oostende.
54	85	2,498	116	48	14	11	3	7	2,836	Rooselare.
20	45	1,349	210	15	3	9	6	—	1,657	Tielt.
82	388	2,511	119	62	25	27	2	11	3,227	Veurne.
1,066	2,574	27,953	2,036	840	291	252	83	128	35,223	<i>De provincie.</i>
121	1,195	123	6,088	210	48	44	7	18	7,854	Aalst.
294	592	82	2,771	57	17	32	2	10	3,857	Dendermonde.
49	69	191	1,454	21	22	19	3	1	1,829	Eeklo.
600	983	1,510	13,305	221	105	235	15	37	17,011	Gent.
41	284	309	2,466	288	27	16	7	6	3,444	Oudenaarde.
777	191	93	2,501	41	12	45	1	10	3,671	Sint-Niklaas.
1,882	3,314	2,308	28,585	838	231	391	35	82	37,666	<i>De provincie.</i>
17	270	95	291	2,667	24	17	8	29	3,418	Aat.
194	2,180	377	342	33,088	676	434	173	2,171	39,635	Charleroi.
90	1,400	250	172	16,741	461	909	91	248	20,362	Bergen.
53	1,111	107	208	9,380	86	52	21	112	11,130	Zinnik.
28	360	39	66	6,965	89	42	18	334	7,941	Thuin.
53	439	653	247	5,049	116	23	33	102	6,715	Doornik.
435	5,760	1,521	1,326	73,890	1,452	1,477	344	2,996	89,201	<i>De provincie.</i>
28	309	42	13	154	4,101	85	182	527	5,441	Hoei.
405	1,574	270	174	1,073	35,137	2,032	979	743	42,387	Luik.
96	497	84	77	255	10,892	76	338	207	12,522	Verviers.
11	268	16	11	50	2,236	221	19	67	2,899	Borgworm.
540	2,648	412	275	1,532	52,366	2,414	1,518	1,544	63,249	<i>De provincie.</i>
1,102	1,116	242	264	263	516	6,283	15	73	9,874	Hasselt.
417	257	53	89	53	319	2,872	4	13	4,077	Maaseik.
154	311	61	56	120	659	3,880	17	14	5,272	Tongeren.
1,673	1,684	356	409	436	1,494	13,035	36	100	19,223	<i>De provincie.</i>
18	256	24	16	136	192	16	1,260	96	2,014	Aarlen.
4	101	4	15	94	316	16	824	113	1,487	Bastenaken.
11	146	21	15	76	497	10	961	294	2,031	Marche-en-Famenne
9	212	15	10	61	101	7	1,363	222	2,000	Neufchâteau.
7	142	11	6	28	65	4	1,201	90	1,554	Virton.
49	857	75	62	395	1,171	53	5,609	815	9,086	<i>De provincie.</i>
31	492	47	31	302	310	19	460	2,675	4,367	Dinant.
148	1,410	169	168	1,917	923	93	358	8,936	14,122	Namen.
36	197	16	18	731	51	28	67	1,651	2,795	Philippeville.
215	2,099	232	217	2,950	1,284	140	885	13,262	21,284	<i>De provincie.</i>
54,303	129,882	37,969	40,640	89,027	62,087	21,700	9,747	21,929	467,284	<i>Het Rijk.</i>

Migrations extérieures (a). — Buitenlandse migratie (a).

Années — Jaren	Antwerpen	Brabant	West-Vlaanderen	Oost-Vlaanderen	Hainaut	Liège	Limburg	Luxembourg	Namur	Le Royaume Het Rijk
	Anvers		Flandre occidentale	Flandre orientale	Henegouwen	Luik	Limbourg	Luxemburg	Namen	
Immigrations. — Inmigratie.										
1921-1925 (a)	5,302	8,615	3,648	1,761	8,668	5,021	2,623	1,025	925	37,588
1926-1930 (a)	6,800	11,350	3,302	1,791	10,369	7,358	4,672	1,021	872	47,535
1931-1935 (a)	2,957	6,059	2,907	1,193	4,439	2,554	645	734	507	21,995
1936-1940 (a)	1,906	3,559	1,620	884	2,795	1,625	1,267	576	381	14,613
1941-1945 (a)	1,260	1,424	847	617	1,400	615	238	264	202	6,867
1942	403	990	499	239	903	458	134	167	139	3,932
1943	440	740	461	303	858	258	185	232	126	3,603
1944	924	662	617	258	889	212	308	173	106	4,149
1945	4,116	3,958	2,236	254	3,738	1,766	432	571	533	19,404
1946	3,025	7,560	1,889	1,649	8,175	4,601	1,740	550	1,168	30,347
1947	2,269	5,759	1,606	1,451	13,198	6,967	14,032	715	1,552	47,549
1948	5,239	13,049	1,955	1,921	36,374	15,233	13,038	946	2,169	89,924
1949	4,204	9,119	1,274	1,237	8,206	4,588	1,814	530	823	31,795

Emigrations. — Emigratie.

1921-1925 (a)	2,720	6,067	4,384	2,533	8,331	3,360	1,574	1,528	1,162	31,659
1926-1930 (a)	3,413	6,559	4,010	1,837	7,479	4,012	1,385	1,125	804	30,624
1931-1935 (a)	2,341	4,534	1,771	1,006	3,685	2,548	721	654	439	17,699
1936-1940 (a)	2,075	4,174	1,803	683	2,663	1,828	1,010	515	351	15,102
1941-1945 (a)	1,014	1,780	1,141	456	1,947	1,738	461	297	210	9,044
1942	1,037	2,417	1,479	487	2,693	1,759	227	302	260	10,661
1943	345	1,209	985	305	1,120	521	444	203	109	5,241
1944	175	453	592	203	950	162	151	156	68	2,910
1945	969	2,460	1,450	673	1,498	4,081	732	540	230	12,633
1946	2,050	7,381	1,637	1,196	2,851	2,478	1,791	466	482	20,332
1947	2,026	5,753	1,604	1,057	3,401	3,038	1,548	501	563	19,491
1948	2,969	10,423	2,227	1,600	14,054	7,793	4,291	664	1,465	45,486
1949	3,339	10,737	2,432	1,702	13,793	8,051	2,301	473	1,213	44,041

(a) Moyennes annuelles.

(a) Jaargemiddelden.

**Inscriptions et radiations dans les registres de population et les registres des étrangers.
In- en afschrijvingen in de bevolkingsregisters en de vreemdelingenregisters.**

ANNÉES JAREN	Inscriptions — Inschrijvingen					Radiations — Afschrijvingen						
	Personnes venant Personen komende				Tot.	Personnes allées Personen vertrokken				Résidence inconnue		Tot.
	d'une autre commune du Royaume		de l'étranger			dans une autre commune du Royaume		à l'étranger		Verblijfplaats onbekend		
	uit een andere gemeente van het Rijk		uit het buitenland			naar een andere gemeente van het Rijk		naar het buitenland				
H. - M.	F. - V.	H. - M.	F. - V.	H. - M.	F. - V.	H. - M.	F. - V.	H. - M.	F. - V.			
1942 (a)	1,026,268	1,133,471	1,767	2,165	2,163,671	1,025,815	1,129,104	5,411	5,250	4,320	4,094	2,173,994
1943 ..	99,849	124,409	1,517	2,086	227,861	97,951	122,754	2,459	2,782	2,147	1,331	229,424
1944 ..	214,674	253,982	1,718	2,431	472,805	171,777	207,293	1,389	1,521	1,700	925	384,605
1945 ..	270,894	304,178	7,637	11,767	594,476	266,645	301,727	6,195	6,438	6,110	3,193	590,308
1946 ..	252,622	277,757	17,322	13,025	560,726	249,533	274,081	9,834	10,498	5,309	3,797	553,052
1947 ..	222,804	235,407	32,256	15,293	505,760	220,131	232,902	10,024	9,467	3,756	3,165	478,545
1948 ..	246,928	224,364	62,912	27,012	561,216	238,290	217,083	30,708	14,778	10,834	3,741	515,434
1949	248,286	235,511	15,429	16,366	515,592	239,537	227,747	28,885	15,156	13,192	6,568	531,085

(a) La création des grandes agglomérations a provoqué de nombreuses inscriptions et radiations d'office dans les registres de population.

(a) De oprichting van de grote agglomeraties heeft talrijke ambtshalve in- en afschrijvingen in de bevolkingsregisters tot gevolg gehad.

Immigrations et émigrations par pays de provenance ou de destination en 1949.
Landverhuizing per land van herkomst of van bestemming in 1949.

Pays de provenance ou de destination	Belges — Belgen			Etrangers — Vreemdelingen			Total — Totaal			Land van herkomst of van bestemming
	Hommes Mannen	Femmes Vrouwen	Total Totaal	Hommes Mannen	Femmes Vrouwen	Total Totaal	Hommes Mannen	Femmes Vrouwen	Total Totaal	
I. Immigrations. — I. Immigratie.										
Allemagne	180	460	640	934	1,376	2,310	1,114	1,836	2,950	Duitsland.
Grande-Bretagne et Irlande	51	110	161	548	511	1,059	599	621	1,220	Groot-Brittannië en Ierland.
France	869	1,013	1,882	1,886	2,254	4,140	2,755	3,267	6,022	Frankrijk.
Pays-Bas	183	377	560	1,290	1,272	2,562	1,473	1,649	3,122	Nederland.
Luxembourg (Grand-Duché de)	70	82	152	273	1,026	1,299	343	1,108	1,451	Luxemburg (Gr. Hertogdom).
Espagne et Portugal	20	16	36	184	194	378	204	210	414	Spanje en Portugal.
Italie	6	17	23	4,949	4,182	9,131	4,955	4,199	9,154	Italië.
U. R. S. S.	3	1	4	53	41	94	56	42	98	U. S. S. R.
Suisse	10	31	41	301	246	547	311	277	588	Zwitserland.
Pologne	9	20	29	193	136	329	202	156	358	Polen.
Tchéco-Slovaquie .	3	9	12	224	114	338	227	123	350	Tsjecho-Slowakije.
Yougoslavie	—	—	—	73	61	134	73	64	134	Joego-Slavië.
Autres pays d'Eu- rope	20	23	43	1,057	1,022	2,079	1,077	1,045	2,122	Andere landen uit Europa.
Canada	24	21	45	110	114	224	134	135	269	Canada.
États-Unis	61	90	151	350	295	645	411	385	796	Verenigde Staten.
Autres pays d'Amé- rique	56	41	97	139	119	258	195	160	355	Andere landen uit Amerika.
Asie	31	25	56	154	101	255	185	126	311	Azië.
Congo belge	805	780	1,585	109	66	175	914	846	1,760	Belgisch Kongo.
Autres pays d'Afri- que	39	45	84	150	60	210	189	105	294	Andere landen uit Afrika.
Océanie	3	4	7	9	11	20	12	15	27	Oceanië.
Total :	2,443	3,165	5,608	12,986	13,201	26,187	15,429	16,366	31,795	Totaal.
II. Emigrations. — Emigratie.										
Allemagne	144	191	335	1,901	558	2,459	2,045	749	2,794	Duitsland.
Grande-Bretagne et Irlande	130	413	543	694	576	1,270	824	989	1,813	Groot-Brittannië en Ierland.
France	1,613	1,571	3,184	2,868	2,423	5,291	4,481	3,994	8,475	Frankrijk.
Pays-Bas	186	327	513	1,146	1,071	2,217	1,332	1,398	2,730	Nederland.
Luxembourg (Grand-Duché de)	87	130	217	212	819	1,031	299	949	1,248	Luxemburg (Gr. Hertogdom).
Espagne et Portugal	37	25	62	97	104	201	134	129	263	Spanje en Portugal.
Italie	15	26	41	13,621	1,513	15,134	13,636	1,539	15,175	Italië.
U. R. S. S.	1	—	1	66	38	104	67	38	105	U. S. S. R.
Suisse	34	63	97	263	196	459	297	259	556	Zwitserland.
Pologne	7	7	14	448	188	636	455	195	650	Polen.
Tchéco-Slovaquie .	1	8	9	53	34	87	54	42	96	Tsjecho-Slowakije.
Yougoslavie	—	—	—	45	26	71	45	26	71	Joego-Slavië.
Autres pays d'Eu- rope	35	53	88	585	665	1,250	620	718	1,338	Andere landen uit Europa.
Canada	203	211	414	212	167	379	415	378	793	Canada.
États-Unis	261	423	684	534	459	993	795	882	1,677	Verenigde Staten.
Autres pays d'Amé- rique	314	302	616	326	179	505	640	481	1,121	Andere landen uit Amerika.
Asie	76	78	154	652	654	1,306	728	732	1,460	Azië.
Congo belge	1,292	1,151	2,443	122	134	256	1,414	1,285	2,699	Belgisch Kongo.
Autres pays d'Afri- que	115	102	217	322	157	479	437	259	696	Andere landen uit Afrika.
Océanië	23	14	37	144	100	244	167	114	281	Oceanië.
Total :	4,574	5,095	9,669	24,311	10,061	34,372	28,885	15,156	44,041	Totaal.

Immigrations par pays de provenance en 1949 - Immigratie per land van herkomst in 1949.

PAYS DE PROVENANCE	Antwerpen Anvers	Brabant	West-Vlaanderen Flandre occidentale	Oost-Vlaanderen Flandre orientale	Hainaut Henegouwen	Liège Luik	Limbourg Limbourg	Luxembourg Luxemburg	Namur Namen	Le Royaume - Het Rijk				Professions - Beroepen				LAND VAN HERKOMST
										Hommes Mannen	Femmes Vrouwen	Total	Total	Agriculture Landbouw	Industrieles ou commerciales Handel of nijverheid	Intellectuelles ou libérales Intellectuele of vrije	Autres Andere	
Allemagne.....	557	750	104	159	419	552	309	26	74	1,114	1,836	2,950	64	589	195	2,102	Duitsland.	
Grande-Bretagne et Irlande.....	278	610	96	100	56	41	24	6	9	599	621	1,220	5	228	164	823	Groot-Brittannië en Ierland.	
France.....	421	1,932	625	227	1,560	684	49	216	308	2,755	3,267	6,022	208	1,617	461	3,736	Frankrijk.	
Pays-Bas.....	1,098	659	76	387	59	395	397	11	40	1,473	1,649	3,122	154	645	324	1,999	Nederland.	
Luxembourg (Grand-Duché).....	48	852	11	4	44	224	15	204	49	343	1,108	1,451	77	159	75	1,140	Luxemburg (Groot-Hertogdom).	
Espagne et Portugal.....	66	213	6	9	50	55	7	—	8	204	210	414	2	81	55	276	Spanje en Portugal.	
Italie.....	57	600	17	17	5,418	2,037	819	21	168	4,955	4,199	9,154	139	4,097	83	4,835	Italië.	
U. R. S. S.	3	53	—	2	39	—	—	1	—	56	42	98	1	43	14	40	U. S. S. R.	
Suisse.....	77	326	9	29	67	44	12	6	18	311	277	588	1	141	77	369	Zwitserland.	
Pologne.....	82	92	5	2	58	48	55	3	13	202	156	358	17	86	41	214	Polen.	
Tchéco-Slovaquie.....	91	176	14	1	19	22	22	2	3	227	123	350	3	115	39	193	Tsjecho-Slovaquije.	
Yougoslavie.....	7	83	2	1	9	8	24	—	—	73	61	134	—	13	15	106	Joegoslavië.	
Autres pays d'Europe.....	643	983	56	124	104	119	58	9	26	1,077	1,045	2,122	26	376	219	1,501	Andere landen uit Europa.	
Total des pays d'Europe.....	3,428	7,329	1,021	1,062	7,902	4,229	1,791	505	716	13,389	14,594	27,983	697	8,190	1,762	17,334	Totaal voor de landen Europa.	
Canada.....	54	114	46	22	16	10	1	6	—	134	135	269	28	43	41	157	Canada.	
Etats-Unis.....	221	370	42	32	28	89	2	—	12	411	385	796	18	136	152	490	Verenigde Staten.	
Autres pays d'Amérique.....	130	159	20	11	10	20	1	—	4	195	160	355	3	63	55	234	Andere landen uit Amerika.	
Asie.....	78	184	10	8	9	16	—	—	6	185	126	311	3	57	63	188	Azië.	
Congo belge.....	254	833	104	97	203	192	19	16	42	914	846	1,760	16	384	227	1,133	Belgisch-Kongo.	
Autres pays d'Afrique.....	39	115	30	4	35	27	—	2	42	189	105	294	2	79	23	190	Andere landen uit Afrika.	
Océanie.....	—	15	1	1	3	5	—	1	1	12	15	27	—	5	7	15	Oceanië.	
Total des autres parties du monde.....	776	1,790	253	175	304	359	23	25	107	2,040	1,772	3,812	70	767	568	2,407	Totaal voor de overige werelddelen.	
Total général :	4,204	9,119	1,274	1,237	8,206	4,588	1,814	530	823	15,429	16,366	31,795	767	8,957	2,330	19,741	Algemeen totaal.	

Emigrations par pays de destination en 1949 - Emigratie per land van bestemming in 1949.

PAYS DE DESTINATION	Antwerpen Anvers	Brabant	West-Vlaanderen Flandre occidentale	Oost-Vlaanderen Flandre orientale	Hainaut Henegouwen	Liège Luik	Limbourg Limbourg	Luxembourg Luxemburg	Namur Namen	Le Royaume — Het Rijk		Professions — Beroepen			LAND VAN BESTEMMING		
										Hommes Mannen	Femmes Vrouwen	Total Totaal	Agri- Land- bouw	Indus- trielles ou com- merciales Handel of nijver- heid		Intellec- tuelles ou libé- rales Intellec- tuele of vrije	Autres Andere
Allemagne.....	174	307	46	77	722	763	584	16	105	2,045	749	2,794	100	1,584	66	1,044	Duitsland.
Grande-Bretagne et Irlande	352	895	162	191	76	71	51	1	14	824	989	1,813	5	515	188	1,105	Groot-Britannië en Ierland.
France	294	2,291	1,077	407	2,613	1,155	51	225	362	4,481	3,994	8,475	461	2,774	643	4,597	Frankrijk.
Pays-Bas.....	782	645	165	333	65	430	254	5	51	1,332	1,398	2,730	122	664	308	1,636	Nederland.
Luxembourg (Grand- Duché)	39	724	22	20	56	154	11	181	41	299	949	1,248	57	141	65	985	Luxemburg (Groot Hertogdom).
Espagne et Portugal..	38	125	7	23	22	33	7	—	8	134	129	263	1	69	43	150	Spanje en Portugal.
Italie.....	24	573	12	14	8,324	4,119	1,179	10	420	13,636	1,539	15,175	181	11,877	70	3,047	Italië.
U. R. S. S.	3	23	1	—	58	19	1	—	—	67	38	105	—	57	10	38	U. S. S. R.
Suisse	63	279	24	27	74	67	12	6	4	297	259	556	2	163	68	328	Zwitserland.
Pologne	57	67	2	4	295	157	56	—	12	455	195	650	11	358	12	269	Polen.
Tchéco-Slovaquie	42	19	3	7	12	8	2	—	3	54	42	96	—	20	3	73	Tsjecho-Slowakije.
Yougoslavie	14	3	—	—	33	20	—	—	1	45	26	71	—	29	1	41	Joegoslavië.
Autres pays d'Eu- rope	332	502	62	47	219	134	34	1	7	620	718	1,338	7	280	87	964	Andere landen uit Europa.
Total des pays d'Eu- rope	2,214	6,453	1,583	1,150	13,069	7,130	2,242	445	1,028	24,289	11,025	35,314	947	18,531	1,564	14,272	Totaal voor de landen uit Europa.
Canada	114	184	227	73	71	59	24	6	35	415	378	793	220	172	41	360	Canada.
Etats-Unis	278	831	115	101	88	220	7	1	36	795	882	1,677	38	433	147	1,059	Verenigde Staten.
Autres pays d'Amé- rique	137	420	155	121	125	141	9	4	9	640	481	1,121	52	380	71	618	Andere landen uit Amerika.
Asie	249	1,056	13	4	69	67	1	—	1	728	732	1,460	32	319	70	1,039	Azië.
Congo belge	226	1,423	276	233	179	293	11	16	42	1,414	1,285	2,699	68	593	424	1,614	Belgisch-Kongo.
Autres pays d'Afri- que.....	105	259	61	15	117	69	7	1	62	437	259	696	1	263	43	389	Andere landen uit Afrika.
Océanie	16	111	2	5	75	72	—	—	—	167	114	281	4	112	11	154	Oceanië.
Total des autres par- ties du monde	1,125	4,284	849	552	724	921	59	28	185	4,596	4,131	8,727	415	2,272	807	5,233	Totaal voor de overige/ werelddelen.
Total général :	3,339	10,737	2,432	1,702	13,793	8,051	2,301	473	1,213	28,885	15,156	44,041	1,362	20,803	2,371	19,505	Algemeen totaal.

Immigrations et émigrations par pays de nationalité en 1949.
Immigratie en emigratie per nationaliteitsland in 1949.

PAYS DE NATIONALITÉ	Antwerpen	Bra- bant	West- Vlaan- deren	Oost- Vlaan- deren	Hai- naut	Liège	Lim- bourg	Lu- xem- bourg	Namur	Le Royaume — Het Rijk			NATIONALITEITS- LAND
	Anvers		Flandre occid.	Flandre orient.	Hene- gou- wen	Luik	Lim- bourg	Lu- xem- bourg		Namen	H. M.	F. V.	
I. Immigrations. — Immigratie.													
Belgique	926	1,824	641	416	809	536	157	141	158	2,443	3,165	5,608	België.
Allemagne	269	288	50	97	318	385	157	24	52	568	1,072	1,640	Duitsland.
Grande-Bretagne et Irlande	223	497	72	93	35	36	10	3	12	487	494	981	Groot-Brittannië en Ierland.
France	207	1,253	247	137	1,021	485	29	154	252	1,681	2,104	3,785	Frankrijk.
Pays-Bas	883	552	50	266	52	354	299	12	43	1,240	1,271	2,511	Nederland.
Luxembourg (Grand- Duché)	38	820	10	3	39	180	9	147	40	270	1,016	1,286	Luxembourg (Groot- Hertogdom).
Espagne et Portugal	65	202	3	8	45	57	7	—	8	199	196	395	Spanje en Portugal.
Italie	78	654	18	16	5,448	2,045	817	21	172	5,030	4,239	9,269	Italië.
U. R. S. S.	1	60	—	—	49	7	8	1	1	64	63	127	U. S. S. R.
Suisse	42	235	10	29	64	40	13	6	14	247	206	453	Zwitserland.
Pologne	196	207	6	1	89	107	156	2	18	471	311	782	Polen.
Tchéco-Slovaquie ...	120	267	9	1	28	25	30	2	2	340	144	484	Tsjecho-Slowakije.
Yougoslavie	9	88	2	1	16	15	27	—	1	91	68	159	Joegoslavië.
Autres pays d'Eu- rope	667	1,098	69	118	120	132	81	13	28	1,178	1,148	2,326	Andere landen uit Europa.
Canada	48	102	30	19	14	9	1	2	—	100	125	225	Canada.
Etats-Unis	194	321	24	21	22	96	1	—	12	380	311	691	Verenigde Staten.
Autres pays d'Amé- rique	82	79	1	7	4	14	—	—	3	95	95	190	Andere landen uit Amerika.
Asie	57	132	6	1	4	13	—	—	3	142	74	216	Azië.
Congo belge	2	49	1	—	3	17	3	1	2	51	27	78	Belgisch-Kongo.
Autres pays d'Afri- que	20	46	23	2	23	14	—	1	2	83	48	131	Andere landen uit Afrika.
Océanie	—	36	—	1	2	1	—	—	—	8	32	40	Oceanië.
Apatrides	77	309	2	—	1	20	—	9	—	261	157	418	Vaderlandslozen.
Total :	4,204	9,119	1,274	1,237	8,206	4,588	1,814	530	823	15,429	16,366	31,795	Totaal.
II. Emigrations. — Emigratie.													
Belgique	1,014	3,488	1,564	862	1,164	1,047	188	174	245	4,574	5,095	9,669	België.
Allemagne	116	315	24	35	570	611	255	11	91	1,501	528	2,029	Duitsland.
Grande-Bretagne et Irlande	220	592	100	152	60	68	9	1	6	633	577	1,210	Groot-Brittannië en Ierland.
France	151	1,338	405	230	1,636	750	21	147	277	2,657	2,302	4,959	Frankrijk.
Pays-Bas	662	547	127	232	59	393	141	6	47	1,138	1,120	2,258	Nederland.
Luxembourg (Grand- Duché)	34	637	14	7	51	117	3	109	37	214	795	1,009	Luxembourg (Groot- Hertogdom).
Espagne et Portugal	36	121	5	12	25	42	7	—	6	126	128	254	Spanje en Portugal.
Italie	31	619	12	14	8,955	4,008	1,177	12	426	13,712	1,542	15,254	Italië.
U. R. S. S.	3	20	—	—	116	28	6	—	1	112	62	174	U. S. S. R.
Suisse	36	192	17	21	72	55	10	4	6	241	172	413	Zwitserland.
Pologne	202	678	2	4	431	313	218	—	27	1,231	662	1,893	Polen.
Tchéco-Slovaquie ...	77	139	1	6	26	20	24	—	2	171	124	295	Tsjecho-Slowakije.
Yougoslavie	43	88	—	—	43	38	21	—	1	145	89	234	Joegoslavië.
Autres pays d'Eu- rope	389	734	47	42	232	178	183	1	11	945	869	1,814	Andere landen uit Europa.
Canada	33	60	52	22	33	29	5	6	5	135	110	245	Canada.
Etats-Unis	105	334	25	33	44	107	2	—	14	367	297	664	Verenigde Staten.
Autres pays d'Amé- rique	38	78	—	9	84	46	2	—	2	174	88	262	Andere landen uit Amerika.
Asie	50	248	1	2	47	26	3	—	1	203	176	379	Azië.
Congo belge	8	60	2	9	2	22	3	1	2	54	55	109	Belgisch-Kongo.
Autres pays d'Afri- que	22	62	30	5	50	15	—	1	1	138	55	193	Andere landen uit Afrika.
Océanie	—	17	1	5	57	41	—	—	3	75	49	124	Oceanië.
Apatrides	69	370	3	—	36	97	23	—	2	339	261	600	Vaderlandslozen.
Total :	3,339	10,737	2,432	1,702	13,793	8,051	2,301	473	1,213	28,885	15,156	44,041	Totaal.

Personnel médical. — Medisch personeel.
Situation au 1^{er} janvier 1950. — Toestand op 1 Januari 1950.

PROVINCES ET ARRONDISSEMENTS ADMINISTRATIFS	Médecins Artsen,		Pharmaciens Apothekers		Accoucheuses Vroedvrouwen		Licenciés en sciences dentaires Licenciaten in de tandheelk.		Dentistes Tandartsen		Vété- rinaires Vee- artsen	PROVINCIËS EN ADMINISTRATIEVE ARRONDISSEMENTEN
	Chiffres absolus	Par 10,000 habit.	Chiffres absolus	Par 10,000 habit.	Chiffres absolus	Par 10,000 habit.	Chiffres absolus	Par 10,000 habit.	Chiffres absolus	Par 10,000 habit.	Chiffres absolus	
	Absol. cijfers	Per 10,000 inw.	Absol. cijfers	Per 10,000 inw.	Absol. cijfers	Per 10,000 inw.	Absol. cijfers	Per 10,000 inw.	Absol. cijfers	Per 10,000 inw.	Absol. cijfers	
Anvers	753	9.48	320	4.03	252	3.17	32	0.40	86	1.08	28	Antwerpen.
Malines	167	6.61	79	3.13	81	3.21	9	0.36	14	0.55	9	Mechelen.
Turnhout	118	4.64	47	1.85	120	4.71	7	0.27	5	0.20	14	Turnhout.
<i>Anvers :</i>	1,038	7.98	446	3.43	453	3.48	48	0.37	105	0.81	51	<i>Antwerpen.</i>
Bruxelles	1,958	14.87	682	5.18	347	2.63	53	0.40	333	2.53	89	Brussel.
Louvain	328	10.20	115	3.58	86	2.67	10	0.31	17	0.53	31	Leuven.
Nivelles	158	8.57	111	6.02	89	4.83	2	0.11	12	0.65	31	Nijvel.
<i>Brabant :</i>	2,444	13.41	908	4.98	522	2.86	65	0.36	362	1.99	151	<i>Brabant.</i>
Bruges	182	9.03	99	4.91	88	4.37	15	0.74	10	0.50	17	Brugge.
Dixmude	21	4.34	9	1.86	24	4.96	4	0.83	—	—	7	Diksmuide.
Ypres	72	5.81	31	2.50	31	2.50	3	0.24	4	0.32	17	Ieper.
Courtrai	205	7.39	85	3.06	68	2.45	23	0.83	9	0.32	20	Kortrijk.
Ostende	94	8.60	43	3.93	55	5.03	10	0.92	8	0.73	8	Oostende.
Roulers	71	5.63	38	3.02	36	2.86	11	0.87	2	0.16	12	Roeselare.
Tielt	40	5.36	15	2.01	13	1.74	2	0.26	1	0.13	8	Tielt.
Furnes	31	6.85	18	3.98	6	1.33	2	0.44	4	0.88	7	Veurne.
<i>Flandre occidentale :</i>	716	7.11	338	3.36	321	3.19	70	0.69	38	0.38	96	<i>West-Vlaanderen.</i>
Alost	150	6.23	53	2.20	54	2.24	9	0.37	3	0.12	27	Aalst.
Termonde	81	4.99	33	2.03	29	1.79	7	0.43	4	0.25	10	Dendermonde.
Eeklo	44	5.56	18	2.28	17	2.15	8	1.01	—	—	9	Eeklo.
Gand	480	10.82	201	4.53	92	2.07	35	0.79	23	0.52	47	Gent.
Audenarde	69	6.00	24	2.09	39	3.39	7	0.61	4	0.35	11	Oudenaarde.
Saint-Nicolas	118	6.36	47	2.53	26	1.40	9	0.48	5	0.27	15	Sint-Niklaas.
<i>Flandre orientale :</i>	942	7.68	376	3.07	257	2.10	75	0.61	39	0.32	119	<i>Oost-Vlaanderen.</i>
Ath	65	8.21	30	3.79	32	4.04	2	0.25	5	0.63	15	Aat.
Charleroi	428	9.67	273	6.17	257	5.81	16	0.36	35	0.79	34	Charleroi.
Mons	215	8.09	189	7.11	214	8.05	10	0.38	14	0.53	25	Bergen.
Soignies	146	8.66	101	5.99	88	5.22	6	0.36	11	0.65	27	Zinnik.
Thuin	107	7.84	85	6.23	90	6.60	3	0.22	8	0.59	28	Thuin.
Tournai	127	8.47	59	3.94	113	7.54	7	0.47	9	0.60	26	Doornik.
<i>Hainaut :</i>	1,088	8.76	737	5.93	794	6.39	44	0.35	82	0.66	155	<i>Henegouwen.</i>
Huy	84	8.93	56	5.95	56	5.95	13	1.38	3	0.32	23	Hoei.
Liège	830	14.52	415	7.26	276	4.83	66	1.15	63	1.10	29	Luik.
Verviers	193	8.13	118	4.97	91	3.83	7	0.29	29	1.22	28	Verviers.
Waremme	36	5.19	40	5.76	24	3.46	3	0.43	3	0.43	12	Borgworm.
<i>Liège :</i>	1,143	11.75	629	6.47	447	4.60	89	0.92	98	1.00	92	<i>Luik.</i>
Hasselt	128	5.55	51	2.21	152	6.59	14	0.61	7	0.30	18	Hasselt.
Maaseik	41	3.75	15	1.37	54	4.94	3	0.27	1	0.09	11	Maaseik.
Tongres	64	4.56	32	2.28	73	5.20	8	0.57	1	0.07	23	Tongeren.
<i>Limburg :</i>	233	4.85	98	2.04	279	5.81	25	0.52	9	0.19	52	<i>Limburg.</i>
Arlon	35	8.59	14	3.43	32	7.85	1	0.25	4	0.98	2	Aarlen.
Bastogne	23	6.03	10	2.62	12	3.15	1	0.26	3	0.79	11	Bastenaken.
Marche-en-Famenne	32	7.83	11	2.69	32	7.83	—	—	4	0.98	9	Marche-en-Famenne.
Neufchâteau	33	6.02	17	3.10	29	5.29	2	0.37	3	0.55	14	Neufchâteau.
Virton	33	8.26	10	2.50	26	6.51	1	0.25	2	0.50	6	Virton.
<i>Luxembourg :</i>	156	7.27	62	2.89	131	6.11	5	0.23	16	0.75	42	<i>Luxembourg.</i>
Dinant	73	8.50	38	4.43	77	8.97	3	0.35	6	0.70	22	Dinant.
Namur	260	12.06	123	5.71	140	6.50	8	0.37	22	1.02	36	Namen.
Philippeville	39	6.87	24	4.23	28	4.93	1	0.18	4	0.70	18	Philippeville.
<i>Namur :</i>	372	10.39	185	5.17	245	6.84	12	0.34	32	0.89	76	<i>Namen.</i>
<i>Le Royaume :</i>	8,132	9.43	3,779	4.38	3,449	4.00	433	0.50	781	0.91	834	<i>Het Rijk.</i>
1949	8,002	9.30	3,679	4.28	3,475	4.04	397	0.46	808	0.94	848	1949.
1948	7,813	9.18	3,574	4.20	3,389	3.98	338	0.40	831	0.98	826	1948.
1947	7,544	8.99	3,362	4.01	3,329	3.97	247	0.29	896	1.07	821	1947.

Relevé des cas de maladies transmissibles déclarés pendant l'année 1949.

ARRONDISSEMENTS ADMINISTRATIFS	Polio- myélite	Strepto- coccie puer- pérale	Infec- tions alimen- taires	Botu- lisme	Fièvre typhoïde	Fièvre para- typhoïde	Fièvre ondulante	Diphté- rie	Scar- latine	Méninge- cérébro- spinale épidé- mique
	Kind- ver- lamming	Kraam- vrouwen koorts	Alimen- taire intoxi- catie	Botu- lismus	Buik typhus	Para- typhus	Febris ondulans	Diphte- ritis	Rood- vonk	Epidé- mische menin- gitis cerebro- spinalis
Anvers	9	—	6	—	8	16	1	156	304	11
Malines	—	—	5	—	7	4	—	10	47	2
Turnhout	5	—	9	—	5	4	—	4	13	2
<i>Anvers :</i>	14	—	20	—	20	24	1	170	364	15
Bruxelles	21	—	4	—	32	17	—	37	267	17
Louvain	2	—	—	—	10	9	—	5	35	3
Nivelles	2	—	—	—	2	5	1	4	52	7
<i>Brabant :</i>	25	—	4	—	44	31	1	46	354	27
Bruges	20	—	1	—	3	9	—	22	24	1
Dixmude	—	—	12	—	1	1	—	5	1	—
Ypres	1	—	—	—	2	2	—	19	3	—
Courtrai	4	—	—	—	5	1	—	13	6	2
Ostende	1	—	27	—	1	2	—	52	16	—
Roulers	1	—	—	—	—	—	—	3	1	—
Tielt	—	—	—	—	—	1	—	1	2	—
Furnes	1	—	—	—	—	—	—	7	2	—
<i>Flandre occidentale :</i>	28	—	40	—	12	16	—	122	55	3
Alost	1	1	44	—	9	1	—	34	25	6
Termonde	3	—	3	—	—	—	—	7	13	7
Eeklo	—	—	—	—	5	1	—	2	17	—
Gand	4	—	—	1	11	4	—	53	311	4
Audenarde	—	—	—	—	8	—	—	2	3	—
Saint-Nicolas	3	—	11	—	4	2	—	7	29	1
<i>Flandre orientale :</i>	11	1	58	1	37	8	—	105	398	18
Ath	—	—	—	—	1	—	—	8	11	—
Charleroi	17	—	—	—	16	10	—	29	110	4
Mons	6	—	—	—	7	4	1	13	43	4
Soignies	8	—	—	—	3	—	—	5	18	1
Thuin	10	—	2	—	3	1	—	4	26	3
Tournai	3	—	—	—	1	2	—	1	20	3
<i>Hainaut :</i>	44	—	2	—	31	17	1	60	228	15
Huy	3	—	—	—	7	8	—	2	11	2
Liège	17	—	—	—	58	32	—	99	157	1
Verviers	5	—	—	—	50	47	—	55	44	—
Waremmé	1	—	—	—	3	4	—	1	19	—
<i>Liège :</i>	26	—	—	—	118	91	—	157	231	3
Hasselt	10	1	3	—	6	17	—	19	31	4
Maaseik	4	—	6	—	1	3	1	4	9	2
Tongres	1	—	—	10	7	13	—	12	1	1
<i>Limbourg :</i>	15	1	9	10	14	33	1	35	41	7
Arlon	—	—	—	—	2	13	—	2	4	1
Bastogne	—	—	—	—	2	2	—	2	2	—
Marche-en-Famenne	3	—	—	—	1	5	—	4	2	1
Neufchâteau	—	—	—	—	2	5	1	10	17	—
Virton	—	—	—	—	6	16	1	4	4	—
<i>Luxembourg :</i>	3	—	—	—	13	41	2	22	29	2
Dinant	3	—	30	—	3	12	1	22	11	2
Namur	10	—	2	—	5	5	—	106	112	8
Philippeville	4	—	—	—	7	6	1	11	16	—
<i>Namur :</i>	17	—	32	—	15	23	2	139	139	10
<i>Le Royaume :</i>	183	2	165	11	304	284	8	856	1,839	100
Année 1948	144	1	191	13	349	561	8	1,329	3,632	100

**Opgave van het aantal aangegeven gevallen van besmettelijke ziekten
gedurende het jaar 1949.**

Tuberculose	Syphilis	Blennorrhagie	Pemphigus néonatorum	Diarrhée cholériforme des nourrissons	Encéphalite léthargique	Ictère infectieux	Chancre mou	Dysenterie épidémique	Total	ADMINISTRATIEVE ARRONDISSEMENTEN
Tuberculose	Syphilis	Gonorrhoe	Pemphigus néonatorum	Cholera-achtige buikloop der zuigelingen	Encephalitis léthargica	Icterus febrilis infectiosus	Ulcus molle	Epidemische dysenterie	Totaal	
1,161	108	94	—	—	2	—	—	5	1,881	Antwerpen.
33	18	4	—	—	—	—	—	—	130	Mechelen.
36	5	1	—	—	—	—	—	—	84	Turnhout.
1,230	131	99	—	—	2	—	—	5	2,095	<i>Antwerpen.</i>
387	216	278	—	—	—	1	1	1	1,279	Brussel.
255	17	2	—	—	—	—	—	—	338	Leuven.
31	7	4	—	—	—	—	—	—	115	Nijvel.
673	240	284	—	—	—	1	1	1	1,732	<i>Brabant.</i>
93	139	61	—	—	—	—	—	—	373	Brugge.
13	7	4	—	—	—	—	—	—	44	Diksmuide.
8	31	2	—	—	—	—	—	1	69	Ieper.
100	80	3	—	—	—	—	—	—	214	Kortrijk.
47	36	—	—	—	—	—	—	—	182	Oostende.
8	24	—	—	—	—	—	—	—	37	Roeselare.
6	11	—	—	—	—	—	—	—	21	Tielt.
20	2	—	—	—	—	—	—	—	32	Veurne.
295	330	70	—	—	—	—	—	1	972	<i>West-Vlaanderen.</i>
111	20	28	—	—	1	—	—	—	281	Aalst.
62	10	3	—	—	—	—	—	—	108	Dendermonde.
52	3	—	—	—	—	—	—	—	80	Eeklo.
310	62	63	3	—	—	1	1	5	833	Gent.
53	4	—	—	—	—	—	—	—	70	Oudenaarde.
120	2	—	—	—	—	—	—	—	179	Sint-Niklaas.
708	101	94	3	—	1	1	1	5	1,551	<i>Oost-Vlaanderen.</i>
8	6	—	—	—	—	—	—	—	34	Aat.
221	189	30	—	—	2	—	2	13	643	Charleroi.
81	59	18	—	2	—	—	1	—	239	Bergen.
101	99	6	—	—	1	1	—	—	243	Zinnik.
74	41	2	—	—	—	—	1	1	168	Thuin.
18	28	4	3	—	—	—	—	—	83	Doornik.
503	422	60	3	2	3	1	4	14	1,410	<i>Henegouwen.</i>
79	10	1	—	—	—	5	—	—	128	Hoei.
435	297	62	5	—	—	—	—	—	1,163	Luik.
20	31	26	—	—	—	—	1	1	280	Verviers.
39	11	1	—	—	—	—	—	—	79	Borgworm.
573	349	90	5	—	—	5	1	1	1,650	<i>Luik.</i>
486	64	9	—	—	—	—	—	—	650	Hasselt.
59	34	2	—	—	—	—	—	—	125	Maaseik.
170	35	13	—	—	1	—	—	—	264	Tongeren.
715	133	24	—	—	1	—	—	—	1,039	<i>Limburg.</i>
26	17	7	—	—	—	—	—	—	72	Aarlen.
25	8	1	—	—	—	—	—	—	42	Bastenaken.
20	6	1	—	—	—	—	—	—	43	Marche-en-Famenne.
38	16	3	—	—	—	—	—	—	92	Neufchâteau.
25	8	—	—	—	—	—	—	—	64	Virton.
134	55	12	—	—	—	—	—	—	313	<i>Luxemburg.</i>
11	3	—	—	—	—	2	—	—	100	Dinant.
55	36	15	2	—	1	12	—	—	369	Namen.
6	2	3	—	—	1	—	—	—	57	Philippeville.
72	41	18	2	—	2	14	—	—	526	<i>Namen.</i>
4,903	1,802	751	13	2	9	22	7	27	11,283	<i>Het Rijk.</i>
6,884	2,481	1,195	22	1	9	4	6	2	16,932	Jaar 1948.

Ressources affectées à des travaux d'hygiène publique subsidiés par l'Etat. — 1949.
Uitgaven voor door de Staat gesubsidieerde gezondheidswerken. — 1949.

Sommes liquidées (fr.). — Uitbetaalde sommen (fr.).

a = Fonds de l'Etat. — b = Fonds provinciaux. — c = Fonds communaux.
 a = Staatsfondsen. — b = Provinciale fondsen. — c = Gemeentefondsen.

(Source : Ministère de la Santé publique)

(Bron : Ministerie van Volksgezondheid)

PROVINCES	Fonds	Distribution d'eau et puits publics	Egouts	Etablissements pour l'éducation physique et le sport	Cimetières	Hôpitaux	Abattoirs	Installations pour le traitement des immondices	Total
PROVINCIES	Fondsen	Waterleidingen en publieke putten	Riolen	Inrichtingen voor lichamelijke opvoeding en sport	Begraafplaatsen	Hospitelen	Slachthuizen	Instellingen voor bewerking van stadsvuil	Totaal
Antwerpen	a	10,805,639	913,639	328,041	—	—	2,005,791	—	14,053,110
	b	3,614,660	—	—	—	—	—	—	3,614,660
	c	15,004,473	1,103,401	215,483	—	—	1,780,333	—	18,103,690
	Tot. :	29,424,772	2,017,040	543,524	—	—	3,786,124	—	35,771,460
Brabant	a	6,809,527	33,942,622	6,866,300	—	1,215,976	—	—	48,834,425
	b	282,320	22,463,785	—	—	—	—	—	22,746,105
	c	1,280,424	35,050,657	1,145,525	228,945	810,530	—	—	38,516,081
	Tot. :	8,372,271	91,457,064	8,011,825	228,945	2,026,506	—	—	110,096,611
West-Vlaand. ...	a	12,337,052	1,266,000	—	—	—	—	—	13,603,052
	b	470,011	—	—	—	—	—	—	470,011
	c	1,245,367	—	—	—	—	—	—	1,245,367
	Tot. :	14,052,430	1,266,000	—	—	—	—	—	15,318,430
Oost-Vlaand. ...	a	3,445,752	—	—	—	—	—	—	3,445,752
	b	—	—	—	—	—	—	—	—
	c	410,206	—	—	—	—	—	—	410,206
	Tot. :	3,855,958	—	—	—	—	—	—	3,855,958
Hainaut	a	20,209,695	15,696,951	1,518,061	490,999	1,313,962	—	—	39,229,668
	b	57,425	—	—	—	—	—	—	57,425
	c	7,423,505	11,150,002	1,012,041	—	875,975	—	—	20,461,523
	Tot. :	27,690,625	26,846,953	2,530,102	490,999	2,189,937	—	—	59,748,616
Liège	a	13,251,054	33,208,442	2,646,862	62,328	4,125,639	—	—	53,294,325
	b	—	—	—	—	—	—	—	—
	c	5,593,017	8,027,064	1,864,608	147,247	3,230,085	—	—	18,862,021
	Tot. :	18,844,071	41,235,506	4,511,470	209,575	7,355,724	—	—	72,156,346
Limbourg	a	3,372,666	501,372	—	—	—	—	—	3,874,038
	b	—	189,720	—	—	—	—	—	189,720
	c	—	359,345	—	—	—	—	—	359,345
	Tot. :	3,372,666	1,050,437	—	—	—	—	—	4,423,103
Luxembourg ..	a	6,516,867	946,165	—	113,314	—	—	—	7,576,346
	b	4,888	—	—	—	—	—	—	4,888
	c	10,847,933	615,390	—	306,552	—	—	—	11,769,875
	Tot. :	17,369,688	1,561,555	—	419,866	—	—	—	19,351,109
Namur	a	4,441,725	—	—	124,423	—	—	—	4,566,148
	b	—	—	—	—	—	—	—	—
	c	4,579,791	—	—	—	—	—	—	4,579,791
	Tot. :	9,021,516	—	—	124,423	—	—	—	9,145,939
Le Royaume ...	a	81,189,977	86,475,191	11,359,264	791,064	6,655,577	2,005,791	—	188,476,864
	b	4,429,304	22,653,505	—	—	—	—	—	27,082,809
	c	46,384,716	56,305,859	4,237,657	682,744	4,916,590	1,780,333	—	114,307,899
	Tot. :	132,003,997	165,434,555	15,596,921	1,473,808	11,572,167	3,786,124	—	329,867,572

N. B. — Le tableau indique les dépenses réellement effectuées pour les travaux exécutés au cours de l'année ou durant les exercices antérieurs. Les communes, les provinces et l'Etat payent généralement leur part dans le coût des travaux d'hygiène par acomptes successifs au fur et à mesure de l'avancement des entreprises. Les sommes figurant au tableau comme dépenses communales, provinciales ou de l'Etat ne se rapportent donc pas nécessairement aux mêmes entreprises.

N. B. — De tabel vermeldt de werkelijke uitgaven voor de in de loop van het jaar of tijdens de vorige dienstjaren uitgevoerde werken. De gemeenten, de provincies en de Staat betalen doorgaans hun aandeel in de kosten der gezondheidswerken door achtereenvolgende voorschotten naar de maat van de vordering der ondernemingen. De in de tabel als gemeente-, provinciale- of Staatsuitgaven vermelde cijfers hebben dus niet noodzakelijk betrekking op dezelfde ondernemingen.

Ressources affectées à des travaux d'hygiène publique non subsidiés par l'Etat. — 1949.

Uitgaven voor niet door de Staat gesubsidieerde gezondheidswerken. — 1949.

Sommes liquidées (fr.). — Uitbetaalde sommen (fr.).

a = Fonds communaux. — b = Fonds provinciaux.

a = Gemeentefondsen. — b = Provinciale fondsen.

(Source : Ministère de la Santé publique)

(Bron : Ministerie van Volksgezondheid)

PROVINCES	Fonds	Distribution d'eau et puits publics	Egouts	Etablissements pour l'éducation physique et le sport	Cimetières	Hôpitaux	Abbatoirs	Divers	Total
PROVINCIES	Fondsen	Waterleidingen en publieke putten	Riolen	Inrichtingen voor lichamelijke opvoeding en sport	Begraafplaatsen	Hospitelen	Slachthuizen	Diversen	Totaal
Antwerpen	a	419,589	2,359,857	2,064,710	1,014,838	489,807	414,717	(1) 584,784	7,348,302
Anvers	b	—	—	—	—	—	—	—	—
	Tot. :	419,589	2,359,857	2,064,710	1,014,838	489,807	414,717	(1) 584,784	7,348,302
Brabant	a	7,057,432	7,114,237	4,389,169	4,092,029	239,384	77,798	(2) 531,566	23,501,615
	b	—	—	—	—	—	—	—	—
	Tot. :	7,057,432	7,114,237	4,389,169	4,092,029	239,384	77,798	(2) 531,566	23,501,615
West-Vlaand.	a	—	1,141,199	—	—	—	—	—	1,141,199
Flandre occid.	b	—	—	—	—	—	—	—	—
	Tot. :	—	1,141,199	—	—	—	—	—	1,141,199
Oost-Vlaand.	a	—	—	—	—	—	—	—	—
Flandre orient.	b	—	—	—	—	—	—	—	—
	Tot. :	—	—	—	—	—	—	—	—
Hainaut	a	114,967	1,491,921	—	5,895,752	63,688	—	—	7,566,328
Henegouwen	b	—	—	—	—	—	—	—	—
	Tot. :	114,967	1,491,921	—	5,895,752	63,688	—	—	7,566,328
Liège	a	138,000	100,649	—	72,915	—	—	—	311,564
Luik	b	—	—	—	—	—	—	—	—
	Tot. :	138,000	100,649	—	72,915	—	—	—	311,564
Limburg	a	—	—	—	488,858	—	—	—	488,858
Limbourg	b	—	—	—	—	—	—	—	—
	Tot. :	—	—	—	488,858	—	—	—	488,858
Luxembourg	a	8,447,668	5,410,553	40,000	1,910,222	—	1,404,138	(2) 48,856	17,261,437
Luxemburg	b	—	—	—	—	—	—	—	—
	Tot. :	8,447,668	5,410,553	40,000	1,910,222	—	1,404,138	(2) 48,856	17,261,437
Namur	a	2,851,947	67,774	—	196,839	—	—	—	3,116,560
Namen	b	—	—	—	11,471	—	—	—	11,471
	Tot. :	2,851,947	67,774	—	208,310	—	—	—	3,128,031
Le Royaume	a	19,029,603	17,686,190	6,493,879	13,671,453	792,879	1,896,653	1,165,206	60,735,863
Het Rijk	b	—	—	—	11,471	—	—	—	11,471
	Tot. :	19,029,603	17,686,190	6,493,879	13,682,924	792,879	1,896,653	1,165,206	60,747,334

(1) Dont 513,835 pour les installations pour le traitement des immondices et 70,949 pour les auberges de jeunesse et campement.

(2) Dépenses pour les installations pour le traitement des immondices.

(1) Waarvan 513,835 voor instellingen voor bewerking van stadsvuil en 70,949 voor jeugdherbergen en kampering.

(2) Uitgaven voor instellingen voor bewerking van stadsvuil.

Longueur (m. cts) des travaux de canalisation d'eau potable et d'égouts (a). — 1949.

Lengte (in strekkende m.) der drinkwaterleidings- en rioolwerken (a). — 1949.

a = Travaux subsidiés par l'Etat. — b = Travaux non subsidiés.

a = Werken met Staatssubsidie. — b = Werken zonder Staatssubsidie.

SPÉCIFICATIONS	Antwerpen Anvers	Brabant	West-Vlaanderen Flandre occidentale	Oost-Vlaanderen Flandre orientale	Hainaut Henegouwen	Liège Luik	Limburg Limbourg	Luxembourg Luxemburg	Namur Namen	Le Royaume Het Rijk	
Conduites d'eau potable	a	7,907	43,558	—	1,420	109,040	29,512	—	10,269	14,926	216,632
Waterleidingen	b	31,338	15,827	—	—	688	469	—	2,009	2,995	53,326
	Tot. :	39,245	59,385	—	1,420	109,728	29,981	—	12,278	17,921	269,958
Canalisations d'égouts	a	2,216	2,040	7,960	—	13,023	11,611	637	1,391	—	38,878
Riolerings	b	8,442	9,140	2,215	—	120	485	—	350	5,818	26,570
	Tot. :	10,658	11,180	10,175	—	13,143	12,096	637	1,741	5,818	65,448

(a) Chiffres se rapportant à l'année d'approbation des décomptes. Ils ne comprennent pas les raccordements privés.

(a) De cijfers hebben betrekking op het jaar van goedkeuring der afrekeningen. De particuliere aansluitingen zijn er niet inbegrepen.

Recensement des maisons et des logements au 31 décembre 1947.
Telling der huizen en woningen op 31 December 1947.

ARRONDISSEMENTS ADMINISTRATIFS	Maisons et autres bâtiments — Huizen en andere gebouwen				Logements — Woningen		Occupants Bewoners	ADMINISTRATIEVE ARRONDISSEMENTEN
	Maisons d'habitation proprement dites Eigenlijke woonhuizen	Bâtiments servant accessoirem. d'habitation Gebouwen die onder bijko- mende om- standigheden tot huisvest. dienen	Bâtiments non destinés à l'habitation Niet voor huisvesting bestemde gebouwen	Total	Total	dont habités * waarvan bewoond		
Anvers	147,663	1,437	4,810	153,910	273,572	268,252	772,856	Antwerpen.
Malines	59,420	241	1,841	61,502	76,042	75,311	246,922	Mechelen.
Turnhout	51,402	103	1,385	52,890	62,972	62,359	246,647	Turnhout.
<i>Anvers :</i>	258,485	1,781	8,036	268,302	412,586	405,922	1,266,425	<i>Antwerpen.</i>
Bruxelles	232,897	3,678	6,265	242,840	508,908	502,448	1,289,541	Brussel.
Louvain	76,892	322	1,522	78,736	95,888	94,715	314,966	Leuven.
Nivelles	53,925	172	1,290	55,387	64,487	63,069	181,298	Nijvel.
<i>Brabant :</i>	363,714	4,172	9,077	376,963	669,283	660,232	1,785,805	<i>Brabant.</i>
Bruges	50,731	247	1,386	52,364	63,732	57,709	197,498	Brugge.
Dixmude	11,793	27	211	12,031	13,219	13,056	47,523	Diksmuide.
Ypres	32,789	80	680	33,549	36,695	36,349	122,910	Ieper.
Courtrai	71,288	211	2,629	74,128	83,885	83,355	272,446	Kortrijk.
Ostende	23,733	182	722	24,637	35,966	33,581	106,482	Oostende.
Roulers	30,225	105	1,826	32,156	35,188	34,971	124,254	Roeselare.
Tielt	17,420	27	458	17,905	19,474	19,329	74,001	Tielt.
Furnes	13,337	69	445	13,851	16,341	13,395	43,624	Veurne.
<i>Flandre occidentale :</i>	251,316	948	8,357	260,621	304,500	291,745	988,738	<i>West-Vlaanderen.</i>
Alost	59,032	151	1,226	60,409	71,219	70,654	237,725	Aalst.
Termonde	40,320	93	784	41,197	47,466	47,031	159,151	Dendermonde.
Eeklo	20,376	23	397	20,796	22,786	22,564	77,359	Eeklo.
Gand	116,154	567	2,325	119,046	148,778	146,878	435,972	Gent.
Audenarde	30,221	88	729	31,038	34,967	34,640	114,719	Oudenaarde.
Saint-Nicolas	46,678	86	843	47,607	54,496	54,042	181,855	Sint-Niklaas.
<i>Flandre orientale :</i>	312,781	1,008	6,304	320,093	379,712	375,809	1,206,781	<i>Oost-Vlaanderen.</i>
Ath	24,823	79	690	25,592	27,008	26,394	78,847	Aat.
Charleroi	130,445	404	3,248	134,097	166,822	164,939	430,440	Charleroi.
Mons	80,081	260	2,292	82,633	96,924	95,275	257,266	Bergen.
Soignies	50,866	128	1,326	52,320	58,757	57,850	165,922	Zinnik.
Thuin	41,750	139	1,397	43,286	48,854	47,911	133,449	Thuin.
Tournai	44,481	201	1,459	46,141	51,224	50,384	147,769	Doornik.
<i>Hainaut :</i>	372,446	1,211	10,412	384,069	449,589	442,753	1,213,693	<i>Henegouwen.</i>
Huy	28,044	134	906	29,084	32,461	31,711	92,637	Hoei.
Liège	138,402	997	3,698	143,097	221,075	217,856	560,279	Luik.
Verviers	49,815	552	2,058	52,425	80,367	78,569	234,713	Verviers.
Waremmé	18,959	45	586	19,590	22,174	21,844	69,096	Borgworm.
<i>Liège :</i>	235,220	1,728	7,248	244,196	356,077	349,980	956,725	<i>Luik.</i>
Hasselt	43,251	82	1,319	44,652	53,216	52,572	217,695	Hasselt.
Maaseik	18,605	29	675	19,309	21,795	21,551	104,684	Maaseik.
Tongres	28,563	64	791	29,418	34,435	34,011	135,786	Tongeren.
<i>Limbourg :</i>	90,419	175	2,785	93,379	109,446	108,144	458,165	<i>Limburg.</i>
Arlon	10,129	41	422	10,592	12,944	12,653	39,980	Aarlen.
Bastogne	9,130	36	319	9,485	10,903	10,653	37,650	Bastenaken.
Marche-en-Famenne	11,378	48	717	12,143	13,064	12,470	40,739	Marche-en-Famenne.
Neufchâteau	14,559	54	914	15,527	16,639	16,164	54,230	Neufchâteau.
Virton	11,714	61	747	12,522	13,265	12,753	39,757	Virton.
<i>Luxembourg :</i>	56,910	240	3,119	60,269	66,815	64,693	212,356	<i>Luxemburg.</i>
Dinant	24,377	103	1,395	25,875	27,541	26,526	84,979	Dinant.
Namur	56,370	331	1,921	58,622	72,774	71,347	211,971	Namen.
Philippeville	17,449	67	763	18,279	19,466	18,805	55,796	Philippeville.
<i>Namur :</i>	98,196	501	4,079	102,776	119,781	116,678	352,746	<i>Namen.</i>
<i>Le Royaume :</i>	2,039,487	11,764	59,417	2,110,668	2,867,789	2,815,956	8,441,434	<i>Het Rijk.</i>

Nombre de maisons et autres bâtiments (Situation au 31 décembre 1949).
Aantal huizen en andere gebouwen (Toestand op 31 December 1949).

ARRONDISSEMENTS ADMINISTRATIFS	Maisons particulières Particuliere huizen	Maisons dont les habitants vivent en communauté Hôtels, auberges, etc. Huizen waarvan de bewoners in gemeenschap leven : Hotels, herbergen, enz.	Habitations provisoires Nood-woningen	Total Totaal	Bâtiments non destinés à l'habitation, mais comportant accessoirement des logements Niet voor huisvesting bestemde gebouwen die onder bijkom. omstandigh. woningen bevatten	Autres bâtiments Andere gebouwen	Total général Algemeen totaal	ADMINISTRATIEVE ARRONDISSEMENTEN
Anvers	149,447	669	1,116	151,232	1,496	5,723	158,451	Antwerpen.
Malines	59,907	153	747	60,807	257	2,086	63,150	Mechelen.
Turnhout	53,482	175	236	53,893	116	1,728	55,737	Turnhout.
<i>Anvers :</i>	262,836	997	2,099	265,932	1,869	9,537	277,338	<i>Antwerpen.</i>
Bruxelles	237,146	1,252	387	238,785	3,772	7,227	249,784	Brussel.
Louvain	79,247	338	374	79,959	331	2,000	82,290	Leuven.
Nivelles	54,830	171	99	55,100	182	1,519	56,801	Nijvel.
<i>Brabant :</i>	371,223	1,761	860	373,844	4,285	10,746	388,875	<i>Brabant.</i>
Bruges	51,040	881	145	52,066	259	1,836	54,161	Brugge.
Dixmude	11,874	53	65	11,992	29	328	12,349	Diksmuide.
Ypres	32,588	168	310	33,066	80	1,022	34,168	Ieper.
Courtrai	72,366	219	369	72,954	218	3,086	76,258	Kortrijk.
Ostende	23,846	532	180	24,558	200	1,013	25,771	Oostende.
Roulers	30,837	67	92	30,996	107	2,255	33,358	Roeselare.
Tielt	17,689	49	24	17,762	28	664	18,454	Tielt.
Furnes	13,170	310	226	13,706	73	574	14,353	Veurne.
<i>Flandre occid. :</i>	253,410	2,279	1,411	257,100	994	10,778	268,872	<i>West-Vlaanderen.</i>
Alost	60,463	121	148	60,732	156	1,444	62,332	Aalst.
Termonde	40,604	105	311	41,020	95	1,088	42,203	Dendermonde.
Eeklo	20,680	75	118	20,873	24	612	21,509	Eeklo.
Gand	116,290	424	992	117,706	580	2,877	121,163	Gent.
Audenarde	30,613	120	47	30,780	89	905	31,774	Oudenaarde.
Saint-Nicolas	47,187	132	105	47,424	91	999	48,514	Sint-Niklaas.
<i>Flandre orientale :</i>	315,837	977	1,721	318,535	1,035	7,925	327,495	<i>Oost-Vlaanderen.</i>
Ath	24,830	55	144	25,029	80	790	25,899	Aat.
Charleroi	130,163	466	950	131,579	418	3,982	135,979	Charleroi.
Mons	80,185	203	1,110	81,498	267	2,708	84,473	Bergen.
Soignies	51,009	196	328	51,533	131	1,586	53,250	Zinnik.
Thuin	41,687	137	483	42,307	141	1,543	43,991	Thuin.
Tournai	44,559	174	95	44,828	204	1,748	46,780	Doornik.
<i>Hainaut :</i>	372,433	1,231	3,110	376,774	1,241	12,357	390,372	<i>Henegouwen.</i>
Huy	28,168	95	77	28,340	135	1,046	29,521	Hoei.
Liège	138,563	590	2,678	141,831	1,012	4,562	147,405	Luik.
Verviers	49,882	500	710	51,092	570	2,559	54,221	Verviers.
Waremme	19,255	36	18	19,309	49	733	20,091	Borgworm.
<i>Liège :</i>	235,868	1,221	3,483	240,572	1,766	8,900	251,238	<i>Luik.</i>
Hasselt	45,457	192	875	46,524	97	1,626	48,247	Hasselt.
Maaseik	19,555	83	178	19,816	30	740	20,586	Maaseik.
Tongres	29,411	124	402	29,937	65	904	30,906	Tongeren.
<i>Limbouurg :</i>	94,423	399	1,455	96,277	192	3,270	99,739	<i>Limbouurg.</i>
Arlon	10,277	44	24	10,345	41	473	10,859	Aarlen.
Bastogne	8,842	57	803	9,702	36	384	10,122	Bastenaken.
Marche-en-Fam..	11,264	127	316	11,707	51	756	12,514	Marche-en-Fam.
Neufchâteau	14,634	116	88	14,838	54	962	15,854	Neufchâteau.
Virton	11,829	75	50	11,954	62	804	12,820	Virton.
<i>Luxembourg :</i>	56,846	419	1,281	58,546	244	3,379	62,169	<i>Luxembourg.</i>
Dinant	24,342	267	138	24,747	110	1,500	26,357	Dinant.
Namur	56,623	353	222	57,198	343	2,195	59,736	Namen.
Philippeville	17,390	63	78	17,531	70	836	18,437	Philippeville.
<i>Namur :</i>	98,355	683	438	99,476	523	4,531	104,530	<i>Namen.</i>
<i>Le Royaume :</i>	2,061,231	9,967	15,858	2,087,056	12,149	71,423	2,170,628	<i>Het Rijk.</i>

**Répartition des logements habités recensés au 31 décembre 1947
d'après le nombre de personnes qui les occupent et le nombre de pièces dont ils sont composés.
Indeling der op 31 December 1947 getelde bewoonde woningen
naar het aantal personen die ze betrekken en het aantal vertrekken waaruit zij bestaan.**

NOMBRE DE PERSONNES	Nombre de pièces — Aantal vertrekken										AANTAL PERSONEN	
	1	2	3	4	5	6	7	8	9	10 et plus en meer		Total Totaal
1 personne	110,608	162,744	80,866	63,749	25,402	14,385	5,542	3,713	1,461	2,102	470,572	1 persoon.
2 personnes	29,501	208,914	203,250	211,209	104,998	58,350	21,764	13,877	5,029	6,604	863,496	2 personen.
3 personnes	14,046	113,466	149,169	187,135	101,178	59,161	22,406	13,788	5,282	6,759	672,390	3 personen.
4 personnes	4,645	44,241	74,203	119,035	69,544	45,396	18,626	11,596	4,579	6,331	398,196	4 personen.
5 personnes	1,599	15,239	31,884	55,846	38,755	26,087	11,773	7,900	3,331	4,837	197,251	5 personen.
6 personnes	759	5,899	14,199	27,281	19,767	14,832	6,639	4,844	2,108	3,665	99,993	6 personen.
7 personnes	334	2,458	6,449	13,426	10,629	7,948	4,026	2,838	1,377	2,482	51,967	7 personen.
8 personnes	424	1,285	3,172	6,944	5,771	4,258	2,124	1,811	798	1,619	28,206	8 personen.
9 personnes	77	535	1,415	3,383	2,979	2,380	1,182	897	437	1,026	14,311	9 personen.
10 personnes et plus	368	516	1,341	3,454	3,511	2,919	1,649	1,269	632	3,915	19,574	10 personen en meer.
Total :	162,361	555,297	565,948	691,462	382,534	235,716	95,731	62,533	25,034	39,340	2,815,956	Totaal.

**Répartition des logements habités recensés au 31 décembre 1947 d'après le nombre de personnes qui les occupent et la superficie.
Indeling der op 31 December 1947 getelde bewoonde woningen naar het aantal personen die ze betrekken en de oppervlakte.**

NOMBRE DE PERSONNES	Superficie du logement (en m2) — Oppervlakte van de woning (in m2)										AANTAL PERSONEN			
	Moins de Minder dan 35	35 à — de tot — dan 45	45 à — de tot — dan 55	55 à — de tot — dan 65	65 à — de tot — dan 75	75 à — de tot — dan 85	85 à — de tot — dan 95	95 à — de tot — dan 105	105 à — de tot — dan 125	125 à — de tot — dan 175		175 à — de tot — dan 225	225 et plus et meer	Total Totaal
1 personne	270,840	65,548	46,485	33,651	15,867	14,193	6,322	6,614	4,853	4,319	1,236	644	470,572	1 persoon.
2 personnes	251,802	153,680	139,445	116,628	61,085	52,924	24,162	24,447	17,785	15,465	4,004	2,069	863,496	2 personen.
3 personnes	145,587	111,279	115,745	104,874	56,588	50,439	23,534	24,117	18,051	15,690	4,283	2,203	672,390	3 personen.
4 personnes	60,619	58,023	68,226	68,219	38,592	35,459	16,979	18,579	14,351	13,413	3,710	2,026	398,196	4 personen.
5 personnes	22,345	25,510	32,341	34,336	20,014	19,777	9,728	10,899	8,991	8,969	2,770	1,571	197,251	5 personen.
6 personnes	9,316	11,556	15,694	17,391	10,371	10,315	5,343	5,936	5,386	5,634	1,838	1,213	99,993	6 personen.
7 personnes	3,921	5,330	7,758	8,849	5,668	5,596	2,977	3,352	3,039	3,460	1,138	879	51,967	7 personen.
8 personnes	2,159	2,624	4,054	4,740	3,019	2,988	1,642	1,908	1,733	2,016	771	552	28,206	8 personen.
9 personnes	785	1,253	1,972	2,357	1,552	1,592	942	1,019	939	1,072	439	389	14,311	9 personen.
10 personnes et plus	667	1,160	2,068	2,608	1,881	2,003	1,099	1,369	1,354	1,726	892	2,747	19,574	10 personen en meer.
Total :	768,041	435,963	433,788	393,653	214,637	195,286	92,728	98,240	76,482	71,764	21,081	14,293	2,815,956	Totaal.

Agriculture. - Sylviculture. - Pêche.
Landbouw. - Bosbouw. - Visserij.

Etendues cultivées — Animaux de ferme.
Beteelde oppervlakte en aantal hoevedieren.

NATURE DES CULTURES	Superficies recensées (ha) au Getelde oppervlakten (ha) op					AARD DER TEELTEN
	31-12-1929	15-5-1947	15-5-1948	15-5-1949	15-5-1950 (1)	

I. Etendue cultivée. — I. Beteelde oppervlakte.

Céréales et farineux						Graan- en meelgewassen.
I. Céréales panifiables :						I. Broodgranen :
Froment d'hiver et alternatif	149,609	44,450	125,933	140,493	155,862	Winter- en wisseltarwe.
Froment de printemps	4,463	33,057	17,213	12,608	17,893	Zomertarwe.
Seigle	185,671	85,114	86,150	95,025	88,560	Rogge.
Epeautre	6,785	3,628	4,385	6,114	5,488	Spelt.
Méteil	2,779	4,156	1,571	1,609	1,951	Masteluin.
Total des céréales panifiables :	349,307	170,405	235,252	255,849	269,754	Totaal der broodgranen.
II. Céréales non panifiables :						II. Andere graangewassen :
Escourgeon	16,215	12,996	19,410	23,380	26,047	Wintergerst.
Orge	8,815	69,283	57,260	49,033	57,623	Zomergerst.
Avoine	231,193	230,195	189,126	173,698	177,245	Haver.
Sarrasin	1,053	590	399	310	158	Boekweit.
Mais cultivé pour la graine	—	418	488	326	358	Mais verbouwd voor het zaad.
Total des céréales non panifiables :	257,276	313,482	266,683	246,747	261,431	Totaal der andere graangewassen.
Total des céréales et farineux :	606,583	483,887	501,935	502,596	531,185	Totaal der graan- en meelgewassen.
Plantes industrielles.						Nijverheidsplanten.
Betteraves sucrières	52,943	52,216	45,231	59,900	62,494	Suikerbieten.
Lin	24,873	27,845	30,128	26,091	24,234	Vlas.
Chicorée à café	6,379	4,470	2,782	2,388	2,460	Cichorei voor koffie.
Tabac	2,322	2,606	1,627	1,357	1,779	Tabak.
Houblon	1,046	488	452	432	458	Hop.
Chanvre	70	108	63	27	13	Hennep.
Plantes oléagineuses :						Oliehoudende planten :
Navette	74	88	29	45	11	Raapzaad.
Colza d'hiver	1,047	1,556	3,791	1,401	1,401	Winterkoolzaad.
Colza d'été	531	427	446	185	185	Zomerkoolzaad.
Autres plantes industrielles	180	95	65	31	25	Autres nijverheidsplanten.
Total des plantes industrielles :	87,887	89,494	82,360	94,508	93,060	Totaal der nijverheidsplanten.
Plantes racines et tuberculifères.						Wortelplanten en knolgewassen.
Betteraves fourragères	81,592	87,076	80,785	73,893	74,571	Voederbieten.
Pommes de terre tardives et mi-hâtives	134,831	77,181	81,770	82,077	90,385	Late en halfvroeege aardappelen.
Pommes de terre hâtives	17,714	7,163	6,469	6,764	7,647	Vroege aardappelen.
Carottes fourragères	1,867	1,264	1,328	936	763	Voederwortelen.
Autres plantes racines	5,780	2,618	1,528	1,090	1,196	Autres wortelplanten.
Total des plantes racines :	241,784	175,302	171,880	164,760	174,562	Totaal der wortelplanten.

(1) Chiffres provisoires

(1) Voorlopige cijfers

Etendues cultivées - Animaux de ferme (suite).
Beteelde oppervlakte en hoevedieren (vervolg).

NATURE DES CULTURES	Superficies recensées (ha) au : Geteelde oppervlakten (ha) op :					AARD DER TEELTEN
	31-12-1929	15-5-1947	15-5-1948	15-5-1949	15-5-1950 (1)	
Autres cultures.						Andere teelten.
Cultures fourragères :						Voedergewassen :
Fourrages	113,769	87,463	78,024	75,555	60,148	Voederplanten.
Prairies	714,519	777,716	788,876	789,626	824,058	Grasland.
Cultures potagères	35,213	28,590	25,057	23,014	30,407	Groenteteelt.
Cultures fruitières	70,304	62,376	54,852	52,367	61,835	Fruitteelt.
Culture de fleurs	912	691	719	708	720	Bloemeteelt.
Autres cultures (pépinières, oseraies, cultures non dé- nommées)	9,513	13,748	10,786	10,221	4,321	Andere teelten (boomkweke- rijen, wijmen, niet genoemde teelten).
Total des autres cultures :	944,230	970,584	958,314	951,491	981,489	Totaal der andere teelten.
Récapitulation générale.						Algemene samenvatting.
Céréales et farineux	606,583	483,887	501,935	502,596	531,185	Graan- en meelgewassen.
Plantes industrielles	87,887	89,494	82,360	94,508	93,060	Nijverheidsplanten.
Plantes racines et tuberculi- fères	241,784	175,302	171,880	164,760	174,562	Wortelplanten en knolgewas- sen.
Légumineuses pour la graine..	12,048	15,737	13,117	11,768	11,868	Peulgewassen verbouwd voor het zaad.
Autres cultures	944,230	970,584	958,314	951,491	(2) 981,489	Andere teelten.
Total général :	1,892,532	1,735,004	1,727,606	1,725,123	1,792,164	Algemeen totaal.

II. Animaux de ferme. - II. Hoevedieren.

(nombre - aantal)

Chevaux :						Paarden :
Agricoles	269,792	264,676	253,474	243,960	242,478	Voor landbouwgebruik.
Non agricoles	50,544	39,491	27,318	23,519	20,793	Voor niet landbouwgebruik.
Total des chevaux :	320,336	304,167	280,792	267,479	263,271	Totaal der paarden.
Bovidés :						Runderen :
Vaches exclusivement lai- tières	916,282	695,883	721,866	807,714	891,927	Uitsluitend melkkoeien.
Vaches laitières et de trait..		66,271	53,859	41,786	40,681	Melk- en trekkoeien.
Autres bovidés		967,299	939,326	1,029,517	1,168,223	Andere runderen.
Total des bovidés :	1,672,619	1,729,453	1,715,051	1,879,017	2,100,831	Totaal der runderen.
Porcs	993,205	615,582	657,741	1,076,291	1,329,443	Varkens.
Moutons	187,351	169,974	146,637	155,450	187,142	Schapen.
Chèvres	157,963	85,776	73,935	70,558	86,796	Geiten.

(1) Chiffres provisoires.

(2) Y compris les semences agricoles et les plants de pommes de terre.

(1) Voorlopige cijfers.

(2) Land- bouwzaden en plant aardappelen inbegrepen.

**Recensements agricoles effectués au 31 décembre 1929 et aux 1^{er} janvier 1947 à 1950.
Landbouwtellingen gehouden op 31 December 1929 en op 1 Januari 1947 tot 1950.**

I. Cultures. — I. Teelten.

NATURE DES CULTURES	Superficies recensées (ha) en : Getal der oppervlakte (ha) in :				Différence en plus ou en moins entre 1929 et : Verschil in meer of in min tussen 1929 en :				AARD DER TEELTEN	
	1929	1947	1948	1949	1950	1947	1948	1949		1950
Froment d'hiver et alternatif	149,609	126,571	120,555	133,102	159,629	-	29,054	-	16,507	Winter- en wisseltarwe.
Seigle.....	185,671	87,221	79,726	90,129	85,567	-	105,945	-	95,542	Rogge.
Epeautre.....	6,785	6,082	4,323	5,790	6,961	-	2,462	-	995	Spelt.
Métail.....	2,779	1,540	1,388	1,253	1,108	-	1,239	-	1,526	Mastehuin.
Orge d'hiver (escourgeon) ...	16,215	28,644	18,670	23,570	25,372	+	12,429	+	7,355	Wintergerst.
Colza d'hiver.....	(a)	1,631	1,678	3,802	1,627	+	1,631	+	3,802	Winterkoolzaad.
Total des cultures :	361,059	251,689	226,340	257,646	280,264	-	109,370	-	103,413	Total der teelten.

II. Animaux. — II. Dieren.

NATURE DES ANIMAUX	Nombre d'animaux recensés en : Aantal dieren geteld in :				Différence en plus ou en moins entre 1929 et : Verschil in meer of in min tussen 1929 en :				AARD DER DIEREN	
	1929	1947	1948	1949	1950	1947	1948	1949		1950
Chevaux { agricoles	269,792	261,663	250,855	239,626	234,388	-	18,937	-	30,166	Paarden } voor landbouwgebruik. } voor niet-landbouwgebruik.
{ non agricoles	50,544	42,783	36,909	25,653	22,593	-	13,635	-	24,891	
Total des chevaux :	320,336	304,446	287,764	265,279	256,981	-	32,572	-	55,057	Total der paarden.
Vaches exclusivement laitières ..	916,282	703,945	656,074	772,527	858,801	-	136,834	-	194,957	Runderen } Uitsluitend melkkoeten. } Melk- en trekkoeten.
Vaches laitières et de trait.....	756,337	872,128	866,742	868,287	1,001,405	+	115,791	+	111,950	
Autres bovidés ...										Anderer runderen.
Total des bovidés :	1,672,619	1,651,576	1,588,067	1,688,364	1,902,391	-	21,043	+	15,745	Total der runderen.
Porcs	993,205	775,947	647,699	912,114	1,360,784	-	217,258	-	81,091	Varkens.
Moutons	187,351	143,652	107,448	112,954	121,185	-	43,699	-	74,397	Schapen.
Chèvres	157,963	73,660	56,110	54,173	51,507	-	84,303	-	103,790	Geiten.
Poules ponduses	16,917,222	5,123,630	5,229,110	6,082,399	7,305,799	-	11,793,592	-	10,834,823	Pluimvee } Leghennen. } Mesthanen en -hennen.
Coqs, poules à l'engraissement ...	1,290,300	360,069	411,553	443,822	566,545	-	930,231	-	846,478	
Total de la volaille :	18,207,522	5,483,699	5,640,663	6,526,221	7,872,344	-	12,723,823	-	11,681,301	Total van het pluimvee.

(a) Non recensé séparément.

(e) Niet afzonderlijk geteld.

**Répartition en 1949 des cultures et des animaux d'après les régions agricoles (a).
Indeling, in 1949, van de teelten en van de dieren naar de landbouwstreken (a).**

CULTURES et ANIMAUX	Polders	Région sablon- neuse	Campine	Région sablon- limonneuse	Région limo- neuse	Condroz	Région her- bagère	Région her- bagère	Famenne	Ardennes	Région juras- sique	TEELTEN en DIEREN
		Zand- streek		Zand- leem- streek	Leem- streek		Weide- streek (Herve)	Weide- streek (Chimay)			Jura- streek	

A. Cultures. — A. Teelten.

Céréales panifiab.	11,713	42,186	24,582	61,138	76,379	19,346	2,168	1,711	4,463	8,564	3,599	Broodgranen.
Autres céréales...	16,188	27,484	17,547	51,392	76,704	20,460	6,454	2,256	5,265	18,151	4,846	Andere graangew.
Légumineuses cul- tivées pour la graine	2,303	681	936	3,983	2,339	1,215	33	113	79	8	78	Peulgewassen ver- bouwd voor het zaad.
Plantes industr...	5,175	3,236	177	23,890	54,048	6,526	282	56	298	815	5	Nijverheidsplanten
Plantes-racines et tuberculifères .	9,273	42,104	16,648	50,987	27,836	6,517	1,708	503	1,183	5,537	2,464	Wortelplanten en knolgewassen.
Plantes fourrag...	38,454	82,982	84,402	129,503	164,312	93,256	99,737	38,417	33,237	75,067	25,814	Voedergewassen.
Plantes potagères et fleurs	782	5,216	1,526	8,622	5,020	1,714	484	104	90	40	124	Moesplanten en bloemen.
Cultures fruitières	1,188	9,244	1,966	14,432	12,835	2,986	9,048	201	244	66	157	Fruitteelt.
Pépinières, ose- raies, divers ...	166	2,453	774	1,690	1,415	1,382	410	418	660	354	499	Boomkweker., wij- men, diversen.
Total :	85,242	215,586	148,558	345,637	420,888	153,402	120,324	43,779	45,519	108,602	37,586	Totaal.

B. Animaux. — B. Dieren.

Chevaux agricoles	13,509	35,022	20,833	55,484	67,064	16,804	9,603	4,423	4,386	12,656	4,176	Landbouwpaarden.
Bovidés	104,160	274,746	185,043	341,978	373,614	139,180	225,220	54,239	41,141	107,974	31,722	Runderen.
dont vaches lai- tières	28,158	129,267	97,446	147,125	139,726	58,939	112,915	21,994	16,196	43,765	12,183	waaronder melk- koeien.
Porcs	69,620	274,643	108,903	253,650	170,811	38,159	100,981	5,037	9,752	31,785	12,950	Varkens.
Moutons	9,343	24,283	9,655	40,243	42,064	15,261	5,468	2,116	1,631	3,085	2,301	Schapen.
Chèvres	1,463	12,459	14,999	23,424	7,389	5,260	1,310	450	666	1,053	2,085	Geiten.

C. Importance de la culture des céréales (b). — C. Belangrijkheid van de graangewassenteelt (b).

Céréales panifia- bles :												Broodgranen :
Froment	11.60	3.46	1.16	11.68	16.51	10.18	1.01	2.15	5.47	2.29	3.70	Tarwe.
Seigle	2.12	16.07	15.36	5.90	1.58	1.33	0.76	0.74	2.04	2.83	3.80	Rogge.
Epeautre	—	—	0.01	0.01	0.02	1.05	0.03	1.00	2.22	2.66	0.02	Spelt.
Méteil	0.02	0.03	0.01	0.10	0.03	0.05	0.01	0.03	0.07	0.09	2.05	Masteluin.
Céréales non-pani- fiables :												Andere graange- wassen :
Orge	10.20	2.87	0.49	4.52	5.72	4.79	1.43	1.38	3.34	4.91	1.53	Gerst.
Avoine	8.77	9.80	11.23	10.32	12.50	8.51	3.84	3.78	8.19	11.79	11.35	Haver.

(a) D'après les résultats du recensement au 15 mai 1949.

(b) En % par rapport à la superficie exploitée de chaque région.

(a) Volgens de uitkomsten van de telling op 15 Mei 1949.

(b) In % tegenover de bebouwde oppervlakte van elke streek.

Etendue cultivée (en hectares) par province (a).
Beteelde oppervlakte (in hectaren) per provincie (a).
 (Situation au 15 mai. — Toestand op 15 Mei).

NATURE DES CULTURES	Antwerpen Anvers	Brabant	West-Viaand. Flandre occid.	Oost-Viaand. Flandre orient.	Hainaut Henegouwen	Liège Luik	Limbourg Limbourg	Luxembourg Luxemburg	Namur Namen	Le Royaume Het Rijk	AARD DER GEWASSEN
1947											
Céréales et farineux .	30,705	72,278	84,302	66,561	69,503	41,547	34,577	33,958	50,456	483,887	Graan- en meelgew.
Plantes industrielles .	303	13,914	21,870	4,759	17,943	13,592	6,450	264	10,399	89,494	Nijverheidsgewassen.
Plantes racines et tuberculifères	20,846	25,329	35,765	37,936	20,677	7,436	9,872	8,010	9,431	175,302	Wortelplanten en knolgewassen.
Légumineuses pour la graine	688	1,117	8,074	1,321	1,723	564	635	204	1,411	15,737	Peulgewas. verbouwd voor het zaad.
Cultures fourragères : fourrages	6,213	17,851	5,872	13,354	11,741	6,899	6,088	7,492	11,953	87,463	Voedergewassen : veevoeder.
prairies	62,081	62,350	90,095	62,817	123,551	122,816	45,505	105,017	103,484	777,716	maai- en weiland.
Cultures fruitières . .	2,067	9,594	3,274	12,117	3,652	15,751	12,331	412	3,178	62,376	Fruitteelt.
Cultures potagères . .	3,968	8,584	4,507	3,974	3,106	1,898	793	187	1,573	28,590	Groenteteelt.
Autres cultures (b) . .	1,453	1,710	1,046	2,599	1,812	1,212	818	1,405	2,384	14,439	Andere teelten (b).
Total :	128,324	212,727	254,805	205,438	253,708	211,715	117,069	156,949	194,269	1,735,004	Totaal.
1948											
Céréales et farineux	30,344	76,060	86,951	66,933	74,863	43,192	35,120	35,538	52,934	501,935	Graan- en meelgew.
Plantes industrielles.	420	12,599	20,617	4,127	14,913	13,014	6,056	462	10,152	82,360	Nijverheidsgewassen.
Plantes racines et tuberculifères	20,128	24,937	36,072	38,657	19,233	6,570	9,675	8,126	8,482	171,880	Wortelplanten en knolgewassen.
Légumineuses pour la graine	664	732	8,269	963	683	406	528	116	756	13,117	Peulgewas. verbouwd voor het zaad.
Cultures fourragères : fourrages	5,403	15,939	4,621	11,928	11,443	6,047	5,176	5,968	11,499	78,024	Voedergewassen : veevoeder.
prairies	62,222	64,199	91,085	64,664	125,467	124,813	47,434	104,756	104,236	788,876	maai- en weiland.
Cultures fruitières . .	1,908	8,483	2,843	11,539	2,951	13,208	10,727	371	2,822	54,852	Fruitteelt.
Cultures potagères . .	3,265	7,216	3,825	3,391	3,164	1,731	712	197	1,556	25,057	Groenteteelt.
Autres cultures (b) . .	1,158	1,252	767	2,410	1,366	915	701	1,165	1,771	11,505	Andere teelten (b).
Total :	125,512	211,417	255,050	204,612	254,083	209,896	116,129	156,699	194,208	1,727,606	Totaal.
1949.											
Céréales et farineux .	31,238	75,999	87,162	68,662	72,941	41,872	36,013	36,946	51,763	502,596	Graan- en meelgew.
Plantes industrielles.	734	14,086	23,469	5,220	18,167	14,604	6,685	588	10,955	94,508	Nijverheidsgewassen.
Plantes racines et tuberculifères	19,589	23,759	35,843	38,395	16,989	5,642	9,252	7,860	7,431	164,760	Wortelplanten en knolgewassen.
Légumineuses pour la graine	570	801	6,292	651	1,038	590	458	145	1,223	11,768	Peulgewas. verbouwd voor het zaad.
Cultures fourragères : fourrages	4,674	14,734	4,497	10,411	10,776	6,015	4,638	7,221	12,589	75,555	Voedergewassen : veevoeder.
prairies	62,356	64,119	91,185	64,426	126,581	125,667	46,362	104,591	104,339	789,626	maai- en weiland.
Cultures fruitières . .	1,910	7,996	2,657	10,930	2,660	12,974	10,262	343	2,635	52,367	Fruitteelt.
Cultures potagères . .	3,036	6,649	3,421	3,002	2,935	1,667	631	218	1,455	23,014	Groenteteelt.
Autres cultures (b) . .	908	1,258	729	2,346	1,400	740	623	1,040	1,885	10,929	Andere teelten (b).
Total :	125,015	209,401	255,255	204,043	253,487	209,771	114,924	158,952	194,275	1,725,123	Totaal.
1950											
Céréales et farineux .	32,337	78,127	90,623	71,044	74,808	43,596	38,724	43,519	58,407	531,185	Graan- en meelgew.
Plantes industrielles .	612	14,834	20,219	4,559	18,640	14,802	6,744	617	12,033	93,060	Nijverheidsgewassen.
Plantes racines et tuberculifères	20,646	24,749	37,919	40,120	18,093	5,780	10,039	9,062	8,154	174,562	Wortelplanten en knolgewassen.
Légumineuses pour la graine	488	575	6,880	706	495	582	353	213	1,576	11,868	Peulgewas. verbouwd voor het zaad.
Cultures fourragères : fourrages	4,452	13,199	3,113	9,107	9,126	4,459	4,037	6,602	6,053	60,148	Voedergewassen : veevoeder.
prairies	68,050	67,747	92,077	66,100	128,893	129,507	50,283	113,522	107,879	824,058	maai- en weiland.
Cultures fruitières . .	2,539	9,754	2,690	11,699	3,620	15,400	11,870	640	3,623	61,835	Fruitteelt.
Cultures potagères . .	3,891	7,979	3,303	3,799	4,550	2,585	1,617	754	1,929	30,407	Groenteteelt.
Autres cultures (b) . .	532	401	695	1,900	335	145	215	457	361	5,041	Andere teelten (b).
Total :	133,547	217,365	257,519	209,034	258,560	216,856	123,882	175,386	200,015	1,792,164	Totaal.

(a) D'après les résultats des recensements.

(b) Les autres cultures comprennent les cultures de fleurs, les pépinières, les orserais et les cultures non dénommées et, en plus, en 1950 les cultures de semences agricoles et de plants de pommes de terre.

(a) Volgens de uitkomsten der tellingen.

(b) De andere teelten omvatten de bloemeteelten, de boomkwekerijen, de wijmen en de niet genoemde teelten en bovendien in 1950 de teelten van landbouwzaden en plant aardappelen.

Répartition et rendement des cultures (a).
Indeling en opbrengst der teelten (a).

NATURE DES CULTURES	Rendement moyen (b) Gemiddelde opbrengst (b)			Etendue cultivée (ha) Beteelde oppervlakte (ha)			Production (1,000 quintaux) Opbrengst (1,000 centenaar)			AARD DER TEELTEN
	1946-47	1947-48	1948-49	1946-47	1947-48	1948-49	1946-47	1947-48	1948-49	
Froment d'hiver	15.8	25.0	39.9	44,450	125,933	140,493	704	3,150	5,607	Wintertarwe.
Froment d'été	15.5	16.8	28.0	33,057	17,213	12,608	514	290	353	Zomertarwe.
Seigle	19.0	21.3	27.1	85,114	86,150	95,025	1,618	1,840	2,578	Rogge.
Epeautre	10.9	16.3	23.3	3,628	4,385	6,114	39	71	143	Spelt.
Méteil	17.1	18.0	26.8	4,156	1,571	1,609	71	28	43	Masteluin.
Orge	24.2	21.6	33.8	69,283	57,260	49,033	1,675	1,234	1,657	Zomergerst.
Escourgeon	15.8	25.1	34.7	12,996	19,410	23,380	205	487	812	Wintergerst.
Avoine	22.1	20.3	33.8	230,195	189,126	173,698	5,093	3,845	5,870	Haver.
Sarrasin	9.0	11.7	15.7	590	399	310	5	5	5	Boekweit.
Maïs cultivé pour la graine	30.2	28.4	32.7	418	488	326	12	14	11	Maïs verbouwd voor het zaad.
Betteraves sucrières	212.0	353.3	392.1	52,216	45,231	59,900	11,064	15,978	23,483	Suikerbieten.
Tabac (feuilles sèches)..	22.0	17.4	23.2	2,606	1,627	1,357	57	28	31	Tabak (droge bladeren).
Houblon (cônes)	17.7	14.4	15.0	488	452	432	9	7	6	Hop (bellen).
Colza d'hiver	19.3	18.8	22.6	1,047	1,556	3,791	20	29	85	Winterkoolzaad.
Colza d'été	15.5	16.4	18.7	531	427	446	8	7	8	Zomerkoolzaad.
Lin (graine)	4.3	4.9	6.1	27,845	30,128	26,091	119	149	159	Vlas (zaad).
Lin (paille)	40.6	53.6	67.3	27,845	30,128	26,091	1,131	1,616	1,757	Vlas (stro).
Chicorée à café	317.6	331.0	393.7	4,470	2,782	2,388	1,420	921	940	Cichorei voor koffie.
Chanvre (graines)	4.1	5.2	8.0	108	63	27	0.4	0.3	0.2	Hennep (zaad).
Haricots récoltés autre- ment que verts	15.3	16.2	16.8	832	929	699	13	15	12	Bonen anders dan groen geogst.
Pois récoltés autrement que verts	23.3	12.8	30.6	6,690	7,543	5,249	156	96	161	Erwten anders dan groen geogst.
Féveroles (grosses et pe- tites)	15.0	20.4	22.5	5,520	2,947	4,577	83	60	103	Paardenbonen (dikke en kleine).
Pommes de terre tardives	179.0	227.8	352.2	51,119	45,598	39,025	9,166	10,388	9,179	Late aardappelen.
Pommes de terre mi-hât.	207.1	268.0	236.2	26,062	36,172	43,052	5,407	9,692	10,168	Halfvroeg aardappelen.
Pommes de terre hâtives	199.3	193.2	166.3	7,163	6,469	6,764	1,428	1,250	1,125	Vroeg aardappelen.
Betteraves fourragères et mi-sucrières	397.2	770.4	675.5	87,076	80,785	73,893	34,590	62,241	49,914	Voeder- en halvesuikerbie- ten.
Carottes fourragères	215.1	312.4	265.3	1,264	1,328	936	272	415	248	Voederwortelen.
Navets	178.4	286.9	244.7	383	178	125	68	51	31	Rapen.
Rutabagas, choux-navets	232.3	392.4	320.3	1,490	817	591	346	321	189	Koolrapen (rutabaga's), raapkolen.
Choux fourragers	295.2	377.5	388.6	745	533	374	220	201	145	Voederkolen.
Trèfles rouges ou ordi- naires (foin)	38.6	38.7	46.1	21,938	17,767	19,216	846	687	886	Rode of gewone klaver (hooi).
Trèfles incarnats (verts)	171.4	233.4	211.3	6,050	6,275	5,272	1,036	1,465	1,114	Inkarnaatklaver (groen):
Autres trèfles (foin)	35.3	49.9	45.9	30,094	26,091	26,834	1,063	1,303	1,231	Andere klaver (hooi).
Luzerne	57.6	57.1	48.4	10,660	13,491	13,369	614	771	647	Luzerne.
Sainfoin	36.9	48.5	36.1	890	833	729	33	40	26	Hanekam.
Prés et prairies fauchés (foin)	29.3	41.9	40.7	229,126	239,903	234,217	6,707	10,044	9,543	Maailand (hooi).

(a) D'après les résultats des recensements. — (b) L'estimation du rendement à l'ha est donnée en 100 kg.

(a) Volgens de uitkomsten der tellingen. — (b) De raming van de opbrengst per hectare wordt aangegeven in 100 kg.

Rendement moyen à l'ha par régions agricoles. — 1949. — Gemiddelde opbrengst per ha per landbouwstreek.

RÉGIONS AGRICOLES	LANDBOUWSTREKEN											
	Froment d'hiver Winter- tarwe × 100 kg	Froment d'été Zomer- tarwe × 100 kg	Seigle Rogge × 100 kg	Epeautre Spelt × 100 kg	Méteil Masthain × 100 kg	Escourgeon Winter- gerst × 100 kg	Orge d'été Zomer- gerst × 100 kg	Avoine Haver × 100 kg	Sarrasin Boekweit × 100 kg	Maïs (graine) Maïs (zaad) × 100 kg	Betteraves sucrières Suiker- bieten × 100 kg	Lin (paille) Vlas (stro) × 100 kg
1. Polders.....	43.6	34.2	27.6	23.3	32.0	37.6	40.9	37.7	15.7	28.5	443.5	62.9
2. Région sablonneuse	38.9	28.8	27.1	23.3	31.5	33.9	36.1	34.6	30.0	35.3	434.3	67.9
3. Campine	28.2	23.7	24.0	19.2	22.3	27.5	25.4	25.4	15.4	28.2	337.2	50.0
4. Région sablo-limoneuse.....	39.3	30.3	30.0	22.0	31.7	35.3	38.4	36.7	15.7	38.3	367.9	70.8
5. Région limoneuse	42.0	35.2	33.0	33.2	30.8	35.8	35.8	39.6	15.7	30.0	396.6	66.7
6. Condroz	35.1	28.0	27.1	28.1	27.2	30.4	26.4	31.1	15.7	32.7	363.1	65.0
7. Région herbagère (Herve) .	37.5	34.7	28.9	24.1	27.3	32.9	29.5	28.9	10.9	32.7	327.8	55.4
8. Région herbagère (Chimay)	23.4	29.0	27.1	20.7	34.3	24.1	18.2	21.5	15.7	—	312.2	60.0
9. Famenne	23.6	17.1	20.6	19.6	24.5	24.1	20.3	23.8	15.7	—	150.0	43.0
10. Ardennes	22.4	18.6	21.6	22.4	24.6	26.3	21.1	22.0	15.7	32.7	150.0	49.0
11. Région jurassique	25.2	17.6	23.9	20.0	23.6	34.7	18.7	22.3	15.7	32.7	—	30.0
<i>Le Royaume :</i>	39.9	28.0	27.1	23.3	26.8	34.7	33.8	33.8	15.7	32.7	392.1	67.3

RÉGIONS AGRICOLES	LANDBOUWSTREKEN									
	Lin (graines) Vlas (zaad) × 100 kg	Chicorée à café voor koffie × 100 kg	Chauvre (graine) Hennep (zaad) × 100 kg	Tabac Tabak × 100 kg	Houblon Hop × 100 kg	Colza d'hiver Winter- koolzaad × 100 kg	Colza d'été Zomer- koolzaad × 100 kg	Pommes de terre tardives Late aard- appelen × 100 kg	Pommes de terre mi- hâtives Half-vroege aard- appelen × 100 kg	Pommes de terre hâtives Vroege aard- appelen × 100 kg
1. Polders	6.7	393.7	—	30.0	—	18.7	267.7	243.2	169.7	736.4
2. Région sablonneuse	5.7	393.1	8.2	28.5	—	18.4	262.1	242.8	176.8	735.1
3. Campine	6.0	—	5.5	23.2	—	12.0	217.2	173.9	125.1	515.8
4. Région sablo-limoneuse	6.3	394.6	5.5	24.9	14.9	18.8	251.7	241.3	176.6	699.5
5. Région limoneuse	5.9	380.6	—	23.3	15.0	20.0	223.7	227.6	174.3	663.8
6. Condroz	6.0	393.7	—	23.2	—	18.0	219.4	208.7	161.1	677.1
7. Région herbagère (Herve) .	5.0	—	—	—	17.0	18.7	173.3	226.5	148.8	631.6
8. Région herbagère (Chimay) .	5.0	—	—	—	—	10.0	163.0	171.2	146.0	540.8
9. Famenne	5.0	—	—	—	—	18.7	178.6	150.6	166.3	589.4
10. Ardennes	6.2	—	—	20.2	—	18.7	217.6	161.3	117.8	644.3
11. Région jurassique	6.0	—	—	23.2	—	—	168.0	124.8	119.7	647.6
<i>Le Royaume :</i>	6.1	393.7	8.0	23.2	15.0	18.7	235.2	236.2	166.3	675.5

Prix moyens des principaux produits agricoles (par 100 kg).
Gemiddelde prijzen der voornaamste landbouwproducten (per 100 kg).

(Source : Ministère de l'Agriculture)

(Bron : Ministerie van Landbouw)

DENRÉES	1939	1942	1943	1944	1945	1946	1947	1948	1949	WAREN
Avoine	80.72	180.00	180.00	180.00	209.17	279.17	316.25	409.45	307.37	Haver.
Epeautre	84.29	180.83	181.67	181.67	235.42	347.33	395.00	424.99	350.99	Spelt.
Froment	120.80	206.25	215.00	224.16	261.67	346.50	395.00	430.00	422.17	Tarwe.
Orge (d'été)	94.96	187.50	186.66	185.00	228.75	314.67	346.25	384.85	339.80	Gerst. (Zomer)
Seigle	77.89	196.25	208.33	214.16	247.50	326.67	361.25	393.40	326.20	Rogge.
Féveroles	118.73	225.00	225.00	225.00	276.50	297.42	482.24	901.76	619.84	Paardenbonen.
Pois	152.66	300.00	300.00	300.00	367.50	405.00	455.00	657.81	600.74	Erwten.
Lin (graines)	167.39	237.50	237.50	237.50	237.50	—	1,226.67	1,094.95	679.92	Lijnzaad.
Lin (brut)	112.92	190.00	190.00	190.00	228.94	328.78	348.61	387.11	309.24	Vlas (onbewerkt).
Pommes de terre	39.13	80.67	89.92	92.50	122.50	141.67	147.11	174.96	135.44	Aardappelen.
Foin	54.72	56.00	56.00	56.00	56.00	169.72	193.29	195.35	140.03	Hooi.
Paille	22.84	35.00	35.00	35.00	37.85	71.16	56.02	(1)77.41	(1)30.26	Stro.
Beurre (kg)	20.85	35.00	35.00	35.00	53.73	66.15	73.11	83.75	81.39	Boter (kg).
Oeufs (les 26)	16.12	35.10	35.10	35.10	53.30	62.40	69.94	79.56	60.84	Eieren (de 26).
Laine (kg)	15.41	—	—	—	—	—	95.00	—	—	Wol (kg).
Betteraves fourragères.	11.76	14.50	16.00	16.00	16.00	—	47.95	36.19	24.22	Voederbieten.

N. B. - Pour l'épeautre, le froment, le seigle, le lin brut et le beurre, y compris toutes primes de livraison ou autres indemnités.
 (1) Paille de froment.

N. B. - Voor de spelt, de tarwe, de rogge, het ruw vlas en de boter, zijn alle leveringspremiën of andere vergoedingen inbegrepen.
 (1) Tarwestro.

Maladies contagieuses (au regard de la loi) chez les animaux domestiques.
Besmettelijke ziekten (ten aanzien van de wet) onder de huisdieren.

(Source : Ministère de l'Agriculture)

(Bron : Ministerie van Landbouw)

MALADIES	Antwerpen Anvers	Brabant	West-Vlaand. Flandre occid.	Oost-Vlaand. Flandre orientale	Hainaut Henegouwen	Liège Luik	Limbourg Limbourg	Luxembour Luxemburg	Namur Namen	Le Royaume Het Rijk	ZIEKTEN
1947.											
Charbon bactérien	7	7	9	6	4	7	—	—	3	43	Miltvuur.
Charbon bactérien .	1	1	—	—	5	20	6	—	1	34	Boutvuur.
Fièvre aphteuse (Bovidés)	1,524	1,877	8,333	2,569	2,800	2,660	905	635	1,271	22,574	Mond- en klauw- zeer (Runderen).
Piétin	—	—	—	—	—	—	—	—	—	—	Rotkreupel.
Peste porcine	—	—	5	20	—	—	—	—	—	25	Varkenspest.
Morve	—	—	—	—	—	—	—	—	—	—	Kwade droes.
Gale des ovinés	—	—	—	—	—	—	—	—	—	—	Schapenschurft.
Maladies des abeilles (ruchers atteints).	—	1	—	—	—	—	—	—	—	1	Ziekten der bijen (aanget. bijenst.)
1948.											
Charbon bactérien	5	1	3	14	3	3	1	—	2	32	Miltvuur.
Charbon bactérien .	—	10	4	1	—	18	4	—	—	37	Boutvuur.
Fièvre aphteuse (Bovidés)	471	458	12,913	2,012	1,625	782	427	411	709	19,808	Mond- en klauw- zeer (Runderen).
Piétin	—	—	—	—	—	—	—	—	—	—	Rotkreupel.
Peste porcine	—	—	—	10	—	—	3	—	—	13	Varkenspest.
Morve	—	1	—	—	—	—	—	—	—	1	Kwade droes.
Gale des ovinés	—	—	—	—	—	—	—	—	—	—	Schapenschurft.
Maladies des abeilles (ruchers atteints).	—	1	—	1	5	—	—	—	—	7	Ziekten der bijen (aanget. bijenst.)
1949.											
Charbon bactérien	8	5	7	13	6	7	1	1	1	49	Miltvuur.
Charbon bactérien .	—	1	1	5	5	11	5	4	2	34	Boutvuur.
Fièvre aphteuse (Bovidés)	897	1,868	1,260	1,140	1,689	5,006	1,901	1,418	2,161	17,340	Mond- en klauw- zeer (Runderen).
Piétin	—	1	—	1	—	—	—	—	—	2	Rotkreupel.
Peste porcine	32	252	173	115	9	173	83	41	11	889	Varkenspest.
Morve	—	—	—	—	—	—	—	—	—	—	Kwade droes.
Gale des ovinés	1	—	—	—	—	—	—	—	—	1	Schapenschurft.
Maladies des abeilles (ruchers atteints).	—	1	—	1	4	—	—	—	—	6	Ziekten der bijen (aanget. bijenst.)

Sociétés d'assurance contre la mortalité du bétail. Veeverzekeringsmaatschappijen.

Situation en 1948. — Toestand in 1948.

(Source : Ministère de l'Agriculture)

(Bron : Ministerie van Landbouw)

PROVINCES	So- ciétés Vereni- gingen	Membres effectifs Werkende leden	Animaux assurés Verzekerde dieren		Valeur des animaux assurés Waarde der verze- kerde dieren (1,000 fr)	Sinistres subis Onge- vallen	Indemnités payées par les sociétés (a) Vergoe- dingen uitgekeerd door de vereni- gingen (a) (fr)	Cotisations perçues Bijdragen der leden (fr)	Actif des sociétés au 31 décembre Activa der vereni- gingen op 31 December (fr)	PROVINCIES
			Nombre Aantal	% parrapp. au nombre d'ani- maux vivants Perc. van het aantal levende dieren						

A. Sociétés mutualistes contre la mortalité des bêtes bovines.

A. Mutualiteitsverenigingen voor rundveeverzekering.

I. Sociétés reconnues. — I. Erkende verenigingen.

Anvers	34	2,353	8,391	—	81,083	121	423,623	249,473	380,810	Antwerpen.
Brabant	65	3,020	5,591	—	59,818	147	618,116	487,061	1,968,844	Brabant.
Flandre occid. . .	32	1,039	4,092	—	31,198	134	350,924	276,647	289,185	West-Vlaanderen.
Flandre orientale	38	2,767	7,845	—	73,750	116	289,326	203,928	288,196	Oost-Vlaanderen.
Hainaut	16	486	1,177	—	10,341	25	82,823	88,970	208,659	Henegouwen.
Liège	16	296	1,201	—	14,872	18	77,345	92,253	387,953	Luik.
Limbourg	113	6,313	14,027	—	146,959	212	1,213,899	1,636,819	4,443,626	Limburg.
Luxembourg ...	—	—	—	—	—	—	—	—	—	Luxemburg.
Namur	18	208	380	—	5,058	6	27,394	50,165	104,118	Namen.
Total :	332	16,482	42,704	—	423,079	779	3,083,450	3,085,316	8,071,391	Totaal.

II. Sociétés non reconnues. — II. Niet erkende verenigingen.

Anvers	1	143	779	—	8,905	9	21,620	—	3,360	Antwerpen.
Brabant	—	—	—	—	—	—	—	—	—	Brabant.
Flandre occid. . .	3	32	170	—	1,239	5	19,040	9,859	25,753	West-Vlaanderen.
Flandre orientale	2	156	797	—	7,050	2	16,004	15,280	4,416	Oost-Vlaanderen.
Hainaut	1	53	84	—	840	2	750	6,110	33,340	Henegouwen.
Liège	1	9	10	—	125	—	—	1,020	26,530	Luik.
Limbourg	4	123	318	—	3,217	5	34,375	23,158	69,703	Limburg.
Luxembourg ...	—	—	—	—	—	—	—	—	—	Luxemburg.
Namur	1	37	57	—	840	—	—	7,408	25,302	Namen.
Total :	13	553	2,215	—	22,216	23	91,789	93,995	188,404	Totaal.
Total général :	345	17,035	44,919	—	445,295	802	3,175,239	—	—	Algemeen totaal.

B. Sociétés reconnues contre la mortalité des chevaux agricoles, des chèvres et des porcs.

B. Erkende verenigingen voor landbouwpaarden-, geiten- en varkensverzekering.

I. Chevaux agricoles. — I. Landbouwpaarden.

Anvers	26	2,199	2,476	—	43,529	65	870,153	847,083	2,711,516	Antwerpen.
Brabant	36	2,371	2,803	—	41,878	104	1,276,268	912,158	2,930,719	Brabant.
Flandre occid. . .	40	6,472	10,480	—	207,386	294	3,765,544	2,443,949	4,923,919	West-Vlaanderen.
Flandre orientale	41	5,343	7,381	—	104,774	242	2,209,216	2,262,242	3,275,913	Oost-Vlaanderen.
Hainaut	1	3,362	8,127	—	150,000	229	3,085,350	2,661,602	1,765,110	Henegouwen.
Liège	13	2,483	4,645	—	74,456	214	1,950,122	1,882,631	4,460,001	Luik.
Limbourg	38	4,665	6,756	—	90,798	169	1,537,249	1,659,335	4,420,300	Limburg.
Luxembourg ...	2	204	323	—	5,350	10	168,100	162,166	628,012	Luxemburg.
Namur	2	448	1,312	—	15,846	32	364,150	359,893	2,342,997	Namen.
Total :	199	27,547	44,303	—	734,017	1,359	15,226,152	13,191,059	27,758,487	Totaal.

II. Chèvres. — II. Geiten.

Anvers	25	609	930	—	738	46	4,450	5,355	29,596	Antwerpen.
Flandre occid. . .	56	2,196	2,590	—	1,285	159	20,535	25,000	50,085	West-Vlaanderen.
Flandre orientale	49	1,257	1,569	—	1,154	149	20,660	14,245	23,009	Oost-Vlaanderen.
Limbourg	3	99	150	—	57	9	1,833	1,419	13,949	Limburg.
Total :	133	4,161	5,239	—	3,234	363	47,478	46,019	116,939	Totaal.

III. Porcs. — III. Varkens.

Flandre occid. . .	5	90	90	—	131	3	3,018	5,050	27,052	West-Vlaanderen.
Flandre orientale	11	1,133	1,505	—	1,591	16	8,284	16,703	68,868	Oost-Vlaanderen.
Total :	16	1,223	1,595	—	1,722	19	11,302	21,753	95,920	Totaal.

(a) Non compris les indemnités allouées par le Gouvernement.

(a) De vergoedingen van de Staat niet inbegrepen.

Sociétés de réassurance du bétail. — Veeherverzekeringsmaatschappijen.
Situation en 1948. — Toestand in 1948.

PROVINCIES	Sociétés affiliées	Nombre de membres	Nombre des animaux réassurés	Valeur des animaux réassurés	Sinistres	Indemnités payées aux sociétés	Frais d'administration	Cotisation des sociétés affiliées	Subsidés de l'Etat	Subsidés des provinces	Actif des réassurances au 31-12-47	Passif au 31-12-47	PROVINCIES

Bovidés. — Runderen.

Anvers.....	38	1,909	6,000	72,120	89	81,000	11,184	77,287	39,347	—	144,088	—	Antwerpen.
Brabant.....	63	1,899	5,426	57,445	137	166,810	53,534	127,659	60,662	18,000	500,972	—	Brabant.
Flandre occidentale...	35	1,072	4,278	21,967	129	247,373	24,394	133,491	69,742	150,000	376,030	—	West-Vlaanderen.
Flandre orientale.....	30	2,108	5,965	73,000	101	112,084	7,200	73,471	40,611	15,000	24,092	—	Oost-Vlaanderen.
Hainaut.....	17	468	1,057	6,377	26	26,520	8,598	32,231	18,781	—	142,121	—	Henegouwen.
Liège.....	16	324	1,331	16,638	523	37,225	12,848	42,762	28,796	—	481,831	—	Luik.
Limbourg.....	110	6,036	13,053	92,343	201	278,044	52,743	331,987	191,734	20,000	1,002,753	—	Limbourg.
Luxembourg.....	—	—	—	—	—	—	—	—	—	—	—	—	Luxemburg.
Namur.....	18	208	380	5,058	6	27,495	19,131	36,738	18,064	6,000	198,637	—	Namen.
Le Royaume :	327	14,024	37,490	344,948	1,212	976,551	189,632	855,622	467,737	209,000	2,870,524	—	Het Rijk.

Chevaux. — Paarden.

Anvers.....	26	2,195	2,485	46,449	66	204,763	15,946	4,840	34,647	—	554,825	—	Antwerpen.
Brabant.....	35	2,420	2,878	43,170	102	582,321	59,230	432,796	35,737	—	680,178	—	Brabant.
Flandre occidentale...	37	6,388	11,385	165,000	289	1,025,553	62,411	1,177,071	37,327	100,000	1,189,496	—	West-Vlaanderen.
Flandre orientale.....	28	3,035	4,485	55,502	138	351,170	10,400	388,513	35,518	20,000	282,343	—	Oost-Vlaanderen.
Hainaut.....	1	8,362	8,127	150,000	229	3,085,350	79,659	2,601,602	30,085	—	1,765,110	—	Henegouwen.
Liège.....	12	2,496	4,724	70,860	145	371,910	10,355	409,061	37,792	—	203,171	—	Luik.
Limbourg.....	37	4,643	6,771	86,591	167	508,025	38,277	619,463	67,324	10,000	480,835	—	Limbourg.
Luxembourg.....	1	192	298	4,050	8	73,100	34,613	136,806	9,337	—	592,943	—	Luxemburg.
Namur.....	1	416	1,272	13,446	31	309,150	30,616	264,185	27,898	—	1,790,498	—	Namen.
Le Royaume :	178	25,147	42,425	635,068	1,175	6,511,342	341,507	6,094,337	315,665	130,000	7,539,399	—	Het Rijk.

Chèvres. — Geiten.

Anvers.....	26	672	1,140	798	52	2,600	3,062	2,270	7,597	2,500	12,453	—	Antwerpen.
Flandre occidentale...	86	3,612	4,672	117	253	12,650	2,645	11,680	21,542	7,307	—	5,360	West-Vlaanderen.
Flandre orientale.....	48	1,239	1,569	1,127	146	18,000	3,043	11,115	18,161	5,000	10,364	—	Oost-Vlaanderen.
Limbourg.....	3	99	150	97	9	1,284	302	398	866	5,000	19	—	Limburg.
Le Royaume :	163	5,622	7,521	2,139	460	34,534	9,052	25,463	48,166	19,807	22,836	5,360	Het Rijk.

Porcs. — Zwijnen.

Flandre occidentale...	17	121	98	490	3	320	1,015	490	894	—	7,057	—	West-Vlaanderen.
Flandre orientale.....	10	1,095	1,275	1,560	16	4,970	4,218	6,385	10,106	—	39,050	—	Oost-Vlaanderen.
Le Royaume :	27	1,216	1,373	2,050	19	5,290	5,233	6,875	11,000	—	46,107	—	Het Rijk.

Recensement des tracteurs agricoles au 15 mai 1949.

Telling van de landbouwtractoren op 15 Mei 1949.

A. Répartition d'après les catégories d'exploitations. — A. Indeling volgens de bedrijfscategorieën.

CATÉGORIES D'EXPLOITATIONS DE : BEDRIJVEN VAN :	Nombre d'exploitations Aantal bedrijven	Nombre de — Aantal			Superficie exploitée Bebouwde oppervlakte (ha)		Superficie cultivée Opp. van de labeurgronden (ha)	
		tracteurs tractoren	motocult. motocult.	jeeps	totale	moyenne gemidd.	totale	moyenne gemidd.
— 10 ha	1,709	405	719	659	7,630	4.46	2,430	1.42
10 — 20 ha	1,406	632	122	730	20,861	14.83	9,618	6.84
20 — 30 ha	1,092	751	31	352	27,003	24.72	15,367	14.07
30 — 50 ha	1,146	961	25	241	44,202	38.57	26,709	23.30
50 — 100 ha	1,145	1,224	10	130	80,172	70.01	51,195	44.71
100 — 150 ha	219	304	5	28	25,706	117.37	17,416	79.52
150 — 200 ha	35	59	—	11	5,951	170.00	4,131	118.00
200 ha et/en +	11	32	—	4	2,874	261.27	2,224	202.10
Total — Totaal :	6,763	4,368	912	2,155	214,329	31.70	129,090	19.09

B. Répartition des tracteurs d'après les catégories d'exploitations et la force motrice.

B. Indeling der tractoren volgens bedrijfscategorieën en vermogen.

CATÉGORIES D'EXPLOITATIONS DE : BEDRIJVEN VAN :	Nombre de tracteurs d'une puissance de : — Aantal tractoren met een vermogen van :						Total Totaal
	8-12 HP	12-15 HP	15-20 HP	20-30 HP	30 et/en +	inconnue niet gekend	
— 10 ha	150	34	77	80	64	—	405
10 — 20 ha	116	44	239	171	62	—	632
20 — 30 ha	49	26	233	354	89	—	751
30 — 50 ha	33	23	184	448	273	—	961
50 — 100 ha	24	24	123	471	582	—	1,224
100 — 150 ha	4	4	22	98	176	—	304
150 — 200 ha	3	1	8	11	36	—	59
200 ha et/en +	—	3	5	3	21	—	32
Total — Totaal :	379	159	891	1,636	1,303	—	4,368

C. Répartition des motoculteurs d'après les catégories d'exploitations et la force motrice.

C. Indeling van de motoculteurs volgens bedrijfscategorie en vermogen.

CATÉGORIES D'EXPLOITATIONS DE : BEDRIJVEN VAN :	Nombre de motoculteurs d'une puissance de : — Aantal motoculteurs met een vermogen van :				Total Totaal
	— 5 HP	5 - 8 HP	8 - 10 HP	inconnue — niet gekend	
— 10 ha	287	176	256	—	719
10 — 20 ha	70	41	11	—	122
20 — 30 ha	21	5	5	—	31
30 — 50 ha	14	7	4	—	25
50 — 100 ha	3	3	4	—	10
100 — 150 ha	3	1	1	—	5
150 — 200 ha	—	—	—	—	—
200 ha et/en +	—	—	—	—	—
Total — Totaal :	398	233	281	—	912

Animaux de boucherie abattus pour la consommation au cours de l'année 1949. Dieren geslacht voor het verbruik tijdens het jaar 1949.

NATURE DES ANIMAUX ABATTUS	1 ^{er} Trimestre 1 ^o Kwartaal		2 ^e Trimestre 2 ^o Kwartaal		3 ^e Trimestre 3 ^o Kwartaal		4 ^e Trimestre 4 ^o Kwartaal		Année Jaar		AARD DER GESLACHTE DIEREN
	Nombre Aantal	Poids Gewicht	Nombre Aantal	Poids Gewicht	Nombre Aantal	Poids Gewicht	Nombre Aantal	Poids Gewicht	Nombre Aantal	Poids Gewicht	
Bœufs :	15,111	7,575,858	13,101	6,583,393	24,893	12,912,904	21,980	11,296,269	75,085	38,368,424	Ossen : Levend gewicht. Gewicht van het vlees.
Poids de la viande.....	—	4,241,861	—	3,684,276	—	7,235,150	—	6,326,994	—	21,488,281	
Taureaux :	12,097	6,005,745	21,414	10,454,844	11,096	5,322,498	10,715	5,093,678	55,322	26,876,765	Stieren : Levend gewicht. Gewicht van het vlees.
Poids de la viande.....	—	3,183,325	—	5,538,084	—	2,799,133	—	2,715,263	—	14,235,805	
Vaches :	44,714	22,181,820	44,094	22,000,288	41,129	20,186,243	43,509	21,707,025	173,446	86,075,376	Koeien : Levend gewicht. Gewicht van het vlees.
Poids de la viande.....	—	11,098,654	—	11,000,680	—	10,090,746	—	10,868,653	—	43,058,733	
Chèvres :	24,925	9,693,026	24,932	9,806,685	30,773	11,940,018	35,640	13,893,418	116,270	45,333,147	Vaarzen : Levend gewicht. Gewicht van het vlees.
Poids de la viande.....	—	5,629,767	—	5,681,407	—	6,916,823	—	8,047,567	—	26,275,564	
Veaux :	62,324	5,590,131	86,098	8,712,058	81,143	8,607,821	57,887	6,073,846	287,452	28,983,856	Kalveren : Levend gewicht. Gewicht van het vlees.
Poids de la viande.....	—	3,361,643	—	5,216,042	—	5,158,594	—	3,628,873	—	17,365,152	
Total des bêtes bovines :	159,171	51,046,580	189,639	57,557,268	189,034	58,969,484	169,731	58,064,236	707,575	225,637,568	Total der runderen : Levend gewicht. Gewicht van het vlees.
Poids de la viande.....	—	27,515,250	—	31,120,489	—	32,200,446	—	31,587,350	—	122,423,535	
Porcs :	323,604	34,708,698	389,302	41,568,320	405,426	43,046,475	512,775	54,777,191	1,631,107	174,100,684	Varkens : Levend gewicht. Gewicht van het vlees.
Poids de la viande.....	—	27,089,818	—	32,509,838	—	33,650,390	—	42,824,816	—	136,074,862	
Moutons :	23,088	1,078,034	9,415	422,461	8,726	397,820	50,732	2,377,601	91,961	4,275,916	Schapen : Levend gewicht. Gewicht van het vlees.
Poids de la viande.....	—	537,378	—	211,956	—	199,973	—	1,181,272	—	2,130,579	
Agneaux :	219	5,379	642	16,382	570	18,295	1,198	36,003	2,629	76,059	Lammers : Levend gewicht. Gewicht van het vlees.
Poids de la viande.....	—	2,687	—	8,231	—	9,199	—	17,692	—	37,809	
Chèvres et chevreaux :	650	18,195	469	8,206	194	4,445	542	15,327	1,855	46,173	Geiten en geitjes : Levend gewicht. Gewicht van het vlees.
Poids de la viande.....	—	9,712	—	4,398	—	2,348	—	8,009	—	24,467	
Chevaux :	25,725	14,345,595	18,444	9,862,198	19,931	9,094,198	21,448	10,742,544	85,548	44,044,535	Paarden : Levend gewicht. Gewicht van het vlees.
Poids de la viande.....	—	9,318,949	—	6,084,732	—	5,630,345	—	6,657,955	—	27,691,981	
Ensemble des animaux abattus :	532,457	101,202,481	607,911	109,434,835	623,381	111,530,717	756,426	126,012,902	2,520,675	448,180,935	Total der geslachte dieren : Levend gewicht. Gewicht van het vlees.
Poids de la viande.....	—	64,473,794	—	69,939,644	—	71,692,701	—	82,277,094	—	288,383,233	
Totaux de l'année 1948 :	414,103	84,128,076	461,945	78,304,169	470,565	93,105,627	489,029	95,574,348	1,835,642	351,112,220	Total van het jaar 1948 : Levend gewicht. Gewicht van het vlees.
Poids de la viande.....	—	51,495,101	—	50,149,254	—	58,183,825	—	60,419,799	—	220,247,979	

Bois soumis au régime forestier. — 1946 — Onder bosregime staande bossen.

(Source : Administration des Eaux et Forêts)

(Bron : Beheer van Waters en Bossen)

SPÉCIFICATIONS	Bois et forêts appartenant Bossen toebehorende			Total général Algemeen totaal			OPSOMMING
	à l'Etat	aux communes	aux établissements publics	1946	1930	1935	
	aan de Staat	aan de gemeenten	aan de openbare instellingen	ha	ha	ha	
Contenance des bois	55,464	202,145	8,743	266,352	258,963	261,333	Oppervlakte der bossen.
Contenance des coupes ordinaires et extraordinaires :							Oppervlakte van de gewone en de buitengew. houthak :
Futaie feuillue	1,430	2,008	30	3,468	3,744	2,566	Loofbomen.
Futaie résineuse	2,080	3,800	539	6,419	3,733	2,962	Naaldbomen.
Futaie sur taillis	698	4,378	313	5,389	4,033	4,355	Hoogstam. hakhout
Taillis	154	2,490	84	2,728	2,195	2,423	Hakhout.
Total :	4,362	12,676	966	18,004	13,705	12,306	Totaal.
Revenus.	fr	fr	fr	fr	fr	fr	Inkomsten.
Prix de vente, additionnels compris . . .							Verkoopprijs, opgeld inbegrepen :
Futaie feuillue	22,688,857	31,468,814	525,627	54,683,298	22,133,682	7,525,721	Loofbomen.
Futaie résineuse	34,130,359	59,488,097	9,696,985	103,315,441	18,013,956	11,775,336	Naaldbomen.
Futaie sur taillis	15,236,439	66,132,647	3,397,961	84,767,047	23,438,239	9,843,053	Hoogstam. hakhout.
Taillis	438,220	16,699,629	626,652	17,764,501	4,745,040	2,992,853	Hakhout.
Total :	72,493,875	173,789,187	14,247,225	260,530,287	68,330,917	32,136,963	Totaal.
Elagages, recépages, chablis, bois de délit et éclaircies	27,482,600	41,267,100	1,375,510	70,125,210	18,282,470	9,240,668	Gedund, gesnoeid, omgevallen, geschonden en uitgehakt hout.
Chasse et tenderie	1,196,942	9,593,607	966,919	11,757,468	6,827,559	7,822,570	Jacht en vogelvangst
Autres revenus	516,694	2,936,184	102,352	3,555,230	4,583,190	2,946,989	Andere inkomsten.
Total :	29,196,236	53,796,891	2,444,781	85,437,908	29,693,219	20,010,227	Totaal.
Total des revenus :	101,690,111	227,586,078	16,692,006	345,968,195	98,024,136	52,147,190	Totaal der inkomsten.
Dépenses.							Uitgaven.
Contributions foncières pour les bois exclusivement	901,454	1,372,906	156,210	2,430,570	1,778,887	1,652,706	Grondbelasting uitsluitend voor de bossen.
Frais de régie et de surveillance	4,837,590	11,360,082	1,124,172	17,321,844	5,764,447	5,411,482	Beheers- en bewakingskosten.
Frais d'arpentage et de réarpentage	703	501,793	7,523	510,019	67,944	67,419	Metings- en hermetingskosten.
Frais d'adjudication et d'exploitation par entreprise	4,654,725	16,421,143	881,960	21,957,828	5,016,636	2,851,528	Kosten van aanbesteding en van exploitatie op onderneming.
Travaux d'amélioration	6,968,130	11,591,631	1,916,136	20,475,897	7,586,279	3,532,431	Verbeteringswerken.
Total des dépenses :	17,362,602	41,247,555	4,086,001	62,696,158	20,214,193	13,515,566	Totaal der uitgaven.
Revenu net :	84,327,509	186,338,523	12,606,005	283,272,037	77,809,943	38,631,624	Netto-inkomen.

**Relevé du nombre de permis de port d'armes de chasse.
Opgave van het aantal jachtakten.**

(Source : Admin. des Eaux et Forêts.)

(Bron : Beheer van Waters en Bossen.)

PROVINCES	Saison de chasse 1949-50 Jachtseizoen 1949-50				Taxes au profit de l'Etat (fr) Rechten ten voordele van de Staat (fr)				PROVINCIES
	Permis ordinaires	Permis du dimanche	Licences de 5 jours	Tot.	1946-47	1947-48	1948-49	1949-50	
	Gewone akten	Zondagsakten	Vergunningen voor 5 dagen						
Anvers	1,738	61	16	1,815	1,579,250	1,777,825	3,289,900	4,999,600	Antwerpen.
Brabant	3,318	220	44	3,582	2,737,225	3,259,675	6,267,000	9,761,200	Brabant.
Flandre occidentale	1,238	107	25	1,370	1,307,225	1,745,650	2,528,700	3,697,900	West-Vlaanderen.
Flandre orientale ..	1,255	57	5	1,317	1,150,925	1,315,900	2,389,500	3,631,500	Oost-Vlaanderen.
Hainaut	3,072	233	—	3,305	2,913,000	3,820,900	6,651,300	9,067,600	Henegouwen.
Liège	2,591	199	35	2,825	2,260,100	2,608,450	4,900,800	7,677,300	Luik.
Limbourg	1,022	41	1	1,064	1,301,200	1,311,350	2,137,600	2,944,300	Limburg.
Luxembourg	1,681	39	6	1,726	2,030,375	1,971,500	3,636,650	4,789,000	Luxemburg.
Namur	2,419	127	51	2,597	2,235,875	2,529,375	4,650,700	7,062,900	Namen.
Le Royaume :	13,334	1,084	183	19,601	—	—	—	53,631,300	Het Rijk.
1948-1949	22,337	768	138	23,143	—	—	36,452,150	—	1948-1949.
1947-1948	26,207	371	180	26,758	—	20,340,625	—	—	1947-1948.
1946-1947	24,821	247	97	25,165	17,515,175	—	—	—	1946-1947.

**Relevé du nombre de permis de tenderie.
Opgave van het aantal vogelvangstvergunningen.**

(Source : Admin. des Eaux et Forêts.)

(Bron : Beheer van Waters en Bossen.)

PROVINCES	1949								Recettes au profit de l'Etat (fr) Ontvangsten ten voordele van de Staat (fr)			PROVINCIES
	Filets — Netten			Lacets aux grives — Lijsterstrikken					1947	1948	1949	
	Permis à : Vergunningen tegen :			Permis à : Vergunningen tegen :								
	225 fr	75 fr	Tot.	300 fr	150 fr	75 fr	Tot.					
Anvers	1,608	551	2,159	—	—	—	—	172,125	347,250	403,125	Antwerpen.	
Brabant	192	43	235	1	3	9	13	54,455	95,250	47,850	Brabant.	
Flandre occidentale	972	1,587	2,559	—	—	—	—	153,490	244,350	337,725	West-Vlaanderen.	
Flandre orientale ..	839	870	1,709	—	—	—	—	171,030	288,525	254,025	Oost-Vlaanderen.	
Hainaut	815	457	1,272	1	5	21	27	124,015	184,575	220,275	Henegouwen.	
Liège	3,249	1,097	4,346	2	6	47	55	416,445	699,150	818,325	Luik.	
Limbourg	353	171	524	—	—	—	—	65,765	71,925	92,250	Limburg.	
Luxembourg	68	22	90	9	25	153	187	35,845	61,050	34,875	Luxemburg.	
Namur	40	275	315	4	28	84	116	57,925	43,650	41,325	Namen.	
Le Royaume :	8,136	5,073	13,209	17	67	314	398	—	—	2,249,775	Het Rijk.	
1948	7,088	3,678	10,766	49	178	849	1,076	—	1,975,725	—	1948.	
1947	7,650	2,918	10,568	94	215	736	1,045	1,251,095	—	—	1947.	
1946	8,083	2,469	10,552	54	179	551	784	—	—	—	1946.	

Nota. — Une loi du 14-8-1947 a augmenté les prix des permis de port d'armes de chasse et de tenderie.

Nota. — Door een wet dd. 14-8-1947 werden de prijzen van de jachtakten en van de vogelvangstvergunningen verhoogd.

Relevé du nombre de permis de pêche délivrés — 1949. — Opgave van het aantal afgeleverde visakten — 1949.

(Source : Adm. des Eaux et Forêts.)

(Bron : Beheer van Waters en Bossen)

PROVINCIES	Permis à — Akten van						Total Total	Sommes portées en recettes en recettes Geboekte ontvangsten fr	PROVINCIES
	15 fr	30 fr	40 fr	70 fr.	180 fr.	250 fr			
	Anvers.....	1,342	400	11,858	6,162	573			
Brabant	1,217	725	7,007	6,887	567	553	19,956	1,060,122	Brabant.
Flandre occidentale.....	1,004	861	4,816	4,653	195	215	11,744	659,048	West-Vlaanderen.
Flandre orientale	955	586	5,213	3,882	235	178	11,049	610,985	Oost-Vlaanderen.
Hainaut	1,216	838	7,841	7,606	907	103	18,511	1,092,198	Henegouwen.
Liège	1,082	281	15,295	6,652	1,978	1,044	26,332	1,723,475	Luik.
Limbourg	1,203	528	4,382	2,649	197	38	8,997	448,382	Limburg.
Luxembourg.....	879	40	6,945	700	169	514	9,247	505,710	Luxemburg.
Namur.....	611	216	7,154	2,135	1,499	236	11,851	781,011	Namen.
Permis débités	9,541	4,486	70,838	41,358	6,322	3,029	135,574	7,995,519	Uitgereikte akten.
Permis échangés	709	341	2,370	551	53	—	4,024	(a) —	Omgewisselde akten.
Permis annulés	19	21	109	61	13	4	227	—	Vernietigde akten.
Permis en circulation	8,813	4,124	68,359	40,746	6,256	3,025	131,323	—	Akten in omloop.

(a) Y compris 270,694 fr de taxe postale.

(a) 270,694 fr postrecht inbegrepen.

Pêche maritime. — Zeevisserij.

I. Quantité et valeur du poisson débarqué dans les ports de pêche belges.
I. Hoeveelheid en waarde van elke soort vis, die in de Belgische visserijhavens gelost werd.

ESPÈCES DE POISSONS	Quantités — Hoeveelheden (1,000 kg)				Valeur — Waarde (1,000 fr)				VISSOORTEN
	1946	1947	1948	1949	1946	1947	1948	1949	
I. Poissons de fond.									I. Diepzwenmende vis.
Flet	25	23	250	356	115	95	999	1,136	Bot.
Vive	73	61	45	72	1,704	1,492	1,366	1,739	Pieterman.
Barbue	202	179	81	116	3,914	3,928	1,803	2,488	Griet.
Cabillaud	4,961	9,392	7,461	9,300	54,887	89,264	74,188	80,751	Kabeljauw.
Gronдин	526	446	639	603	1,910	1,751	2,224	1,885	Knorhaan.
Colin	715	2,592	2,727	2,404	3,445	13,117	11,779	11,878	Koolvis.
Plie	6,323	6,267	4,575	3,799	47,056	63,058	40,923	32,850	Pladijs.
Scaurel	50	32	27	—	155	75	56	—	Poor.
Raie	3,779	4,633	3,676	4,517	23,684	30,582	21,995	28,218	Rog.
Limande	183	389	418	416	1,300	2,869	2,108	2,068	Schar.
Eglefin	2,194	3,200	2,991	3,085	12,407	23,947	20,104	20,880	Schelvis.
Sole d'Ecosse	73	227	503	—	933	2,348	3,857	—	Schol (Schotse).
Sole limande	44	93	113	—	459	1,077	1,223	—	Schol (Steen-).
Turbot	799	858	750	874	20,501	22,337	20,158	21,094	Tarbot.
Sole	3,097	2,676	1,779	3,199	90,990	93,267	72,029	91,083	Tong.
Merlan	3,610	3,865	4,004	3,178	17,645	17,800	16,953	15,669	Wijting.
Squale pélerin	413	606	1,352	942	2,379	3,119	5,764	4,468	Zeehaai.
Petite roussette	526	506	569	700	2,466	2,378	2,156	2,853	Zeehond.
Autres	1,982	3,858	4,645	6,129	18,198	35,723	40,608	54,813	Andere.
Total :	29,575	39,903	36,605	39,690	304,148	408,227	340,293	373,873	Totaal.
II. Poissons pélagiques.									II. Pelagische vis.
Hareng	37,132	32,434	22,382	16,822	94,989	92,946	63,161	37,979	Haring.
Esprot	815	222	2,317	2,119	4,887	1,867	6,878	7,341	Sprot.
Autres	598	608	621	561	3,975	4,703	4,207	1,826	Andere.
Total :	38,545	33,264	25,320	19,502	103,851	99,516	74,246	47,146	Totaal.
III. Crustacés et mollusques.									III. Schaal- en weekdieren.
Homards	8	30	109	1	168	500	1,148	66	Zeekreeft.
Crevettes	1,289	2,038	1,651	1,796	36,253	39,882	38,113	40,527	Garnaal.
Autres	277	135	755	323	1,452	1,236	8,250	3,054	Andere.
Total :	1,574	2,203	2,515	2,120	37,873	41,618	47,511	43,647	Totaal.
Total général :	69,694	75,370	64,440	61,312	445,872	549,361	462,050	464,666	Algemeen totaal.

II. Produit de la vente (fr) du poisson à la minque de Bruxelles.
II. Opbrengst van de verkoop (fr) van vis in de Brusselse vismijn.

ESPÈCES	1939	1943 (a)	1944 (a)	1945	1946	1947	1948	1949	SOORTEN
Huitres	228	688,648	1,858,000	—	—	211,418	52,927	—	Oesters.
Homards et langoustes	5,318	—	—	—	93,503	297,045	77,819	37,209	Kreeften en steekkrabben.
Saumons	2,327	—	185,345	—	217,817	668,929	223,572	117,090	Zalm.
Soles	923,535	408,036	3,040	2,212,617	7,703,758	5,685,490	4,887,511	3,207,366	Tong.
Barbues	6,549	10,770	491	104,850	267,220	79,816	76,147	73,278	Griet.
Cabillauds	2,514,554	530,280	879,801	1,644,807	15,674,334	16,774,655	17,204,021	7,654,737	Kabeljauw.
Turbots	212,432	12,834	593	478,563	1,589,823	1,483,549	1,416,603	739,639	Tarbot.
Esturgeons	1,498	—	—	—	—	—	—	—	Steur.
Flétans	32,870	—	—	9,731	73,143	671,806	618,847	336,923	Heilbot.
Plies	584,182	8,995,855	4,231,089	2,303,008	3,841,873	3,812,968	3,337,004	1,468,149	Pladijs.
Raies et flottes	1,192,219	236,199	87,724	1,420,229	2,893,806	2,828,119	3,514,599	2,713,960	Rog en vleet.
Eglefins	399,169	—	—	3,318,104	3,770,451	3,236,958	2,361,859	1,279,236	Schelvis.
Maquereaux	80,239	—	81,614	525	248,605	459,145	309,121	84,720	Makreel.
Poissons de rivière	11,650	2,430,028	2,280,626	117,479	15,196	24,708	27,459	11,178	Riviervis.
Autres espèces	2,141,579	62,825,587	90,112,695	4,946,717	9,098,356	8,636,359	7,276,274	4,970,725	Andere soorten.
Totaux :	8,108,349	76,138,237	99,721,018	16,556,630	45,487,885	44,870,965	41,383,763	22,694,210	Totalen.

(a) Le poisson a été vendu par les grossistes distributeurs de Bruxelles.

(a) De vis werd door de grossiers-verdelers van Brussel verkocht.

III. Produit de la vente du poisson à la minque d'Anvers.
III. Opbrengst van de verkoop van vis in de Antwerpse vismijn.

PROVENANCE	1941	1943 (a)	1944 (a)	1945	1946	1947	1948	1949	HERKOMST
Quantités (kg). — Hoeveelheid (kg).									
Pêche belge	12,498	7,220,484	5,788,590	6,004	97,120	23,584	40,789	39,153	Belgische visserij.
Pêche étrangère....	144,857	462,205	257,383	17,020	118,585	24,164	19,088	1,369	Vreemde visserij.
Total :	157,355	7,682,689	6,045,973	23,024	215,705	47,748	59,877	40,522	Totaal.
Valeur (fr). — Waarde (fr).									
Pêche belge	440,323	64,466,163	66,063,624	103,525	340,588	37,826	69,609	51,827	Belgische visserij.
Pêche étrangère....	1,583,659	4,597,148	6,992,855	294,064	288,005	49,523	30,463	2,865	Vreemde visserij.
Total :	2,023,982	69,063,311	73,056,479	397,589	628,593	87,349	100,072	54,692	Totaal.

(a) Le poisson a été vendu par les grossistes-distributeurs d'Anvers.

(a) De vis werd verkocht door de grossiers-verdelers van Antwerpen.

IV. Répartition des bateaux à moteur.

V. Personnel navigant de la flotte de pêche belge au 31 décembre 1949.

IV. Indeling van de motorsloepen.

V. Varend personeel der Belgische Visserijvloot op 31 December 1949.

PORTS D'ATTACHE AANLEGHAVENS	IV. Répartition des bateaux à moteur — IV. Indeling van de motorsloepen							V. Personnel navigant — V. Varend personeel			
	Entre-prises Ondernemingen	Bateaux Vaartuigen	Tonnage brut Bruto-tonnemaat	Nombre de bateaux dont la force motrice est de : Aantal vaartuigen met motor van :				Bateaux équipés Uitgeruste vaartuigen	Personnel — Personeel		
				moins de dan 80 HP	80-119 HP	120-239 HP	240 HP et plus en meer		Pont Dek	Machines Machines	Total Totaal
Blankenberge.....	9	10	251	7	2	1	—	8	18	7	25
Nieuwpoort — Nieuport	63	71	1,563	45	19	7	—	64	174	53	227
Oostende — Ostende ..	192	217	14,759	73	17	72	55	207	907	230	1,137
Zeebrugge.....	125	144	5,134	62	43	35	4	131	435	119	554
Tot. :	389	442	21,707	187	81	115	59	410	1,534	409	1,943

N. B. — Il existait au 31 décembre 1949 quatre entreprises (port d'attache Ostende) utilisant 19 bateaux à vapeur jaugeant 8,321 tonnes bruts, ayant chacun une force motrice de 440 HP et plus.

N. B. — Op 31 December 1949 waren er vier ondernemingen (aanlegaven Oostende) welke 19 stoomboten, met elk een motor van 440 HP en meer, in dienst hadden. De totale bruto-tonnemaat beliep 8,321 ton.

VI. Activité de la flotte de pêche belge. — VI. Bedrijvigheid der Belgische Visserijvloot.

ANNÉES JAREN	Jours Dagen		Pêche par bateau — Vis gevangen met				Total Totaal	
	d'absence afwezig	de pêche gevist	à moteur — motorsloepen		à vapeur — stomers		Quantité Hoeveelheid kg	Valeur Waarde fr
			Quantité Hoeveelheid kg	Valeur Waarde fr	Quantité Hoeveelheid kg	Valeur Waarde fr		
1939	83,938	67,381	30,927,885	97,320,222	8,932,252	20,932,422	39,860,137	118,252,644
1944	8,964	8,964	49,874,838	268,837,274	—	—	49,874,838	268,837,274
1945	24,684	23,123	45,212,154	453,815,137	391,611	—	45,603,765	463,762,432
1946	56,597	52,177	60,823,614	398,446,484	8,870,181	47,424,951	69,693,795	445,871,435
1947	66,420	59,337	56,164,976	433,493,530	19,205,246	115,867,843	75,370,222	549,361,373
1948	69,889	61,395	45,781,254	370,136,551	18,658,528	91,913,342	64,439,782	462,049,893
1949	78,219	70,106	46,622,957	389,503,410	14,689,332	75,162,620	61,312,289	464,666,030

Industrie. – Nijverheid.

Recensement économique et social au 27 février 1937. — Economische en sociale telling van 27 Februari 1937.

I. Travailleurs en activité et inoccupés. — I. Tewerkgestelde en niet tewerkgestelde arbeiders.

A = En activité. — B = Inoccupés. — A = Tewerkgesteld. — B = Niet tewerkgesteld.

SPÉCIFICATIONS	Employés — Bedienden		Ouvriers — Werklieden		Aidants — Helpers		Total — Totaal			OP SOMMING
	Hommes Mannen	Femmes Vrouwen	Hommes Mannen	Femmes Vrouwen	Hommes Mannen	Femmes Vrouwen	Hommes Mannen	Femmes Vrouwen	Total Totaal	
Agriculture et forêts	202	53	38,729	3,837	9,845	10,143	48,776	14,033	62,809	A Landbouw- en bosbedrijf.
B	81	3	9,615	81	—	—	9,696	84	9,780	B
Pêche.										
A Pêche maritime	108	—	1,389	—	90	3	1,587	3	1,590	A Zeevisserij.
B	2	—	227	—	—	—	229	—	229	B
A Pêche en eau douce, pisciculture, etc.	5	1	28	—	3	2	36	3	39	A Zoetwatervisserij, vistelt,
B	1	—	11	2	—	—	12	2	14	B enz.
Total : A	113	1	1,417	—	93	5	1,623	6	1,629	A Totaal.
B	3	—	238	2	—	—	241	2	243	B
Industrie.										
A Mines	11,961	146	128,897	2,829	—	—	140,858	2,975	143,833	A Mijnen.
B	176	3	4,738	39	—	—	4,914	42	4,956	B
A Carrières	2,283	161	28,530	498	79	8	30,892	667	31,559	A Groeven.
B	82	8	2,399	11	—	—	2,481	19	2,500	B
A Métaux bruts	5,800	264	39,716	645	4	—	45,520	909	46,429	A Onbewerkte metalen.
B	119	4	2,272	8	—	—	2,391	12	2,403	B
A Métaux façonnés	19,558	3,378	133,026	15,274	3,245	537	155,829	19,189	175,018	A Bewerkte metalen.
B	1,315	90	19,383	281	—	—	20,698	371	21,069	B
A Céramique	1,950	248	22,136	3,241	230	58	24,316	3,547	27,863	A Keramische nijverheid.
B	115	8	7,667	130	—	—	7,782	138	7,920	B
A Verre	2,023	261	19,226	4,129	4	11	21,253	4,401	25,654	A Glasnijverheid.
B	146	10	2,867	102	—	—	3,013	112	3,125	B
A Chimique	11,964	2,552	43,916	11,948	103	105	55,983	14,605	70,588	A Scheikundige nijverheid.
B	603	79	4,343	218	—	—	4,946	297	5,243	B
A Alimentaire	9,874	2,199	58,995	13,215	6,367	4,608	75,236	20,022	95,258	A Voedingswarenbereiding.
B	568	99	10,111	458	—	—	10,679	557	11,236	B
A Textile	9,621	2,405	72,729	78,012	2,052	595	84,402	81,012	165,414	A Textielnijverheid.
B	533	78	12,249	2,135	—	—	12,782	2,213	14,995	B

Vêtement	A	2,796	2,576	10,381	37,526	1,783	5,013	14,960	45,115	60,075	A Kledingindustrie.
	B	159	121	2,014	2,333	—	—	2,173	2,454	4,627	B
Construction	A	4,372	541	93,168	165	4,676	625	102,216	1,331	103,547	A Bouwbedrijf.
	B	566	34	45,254	87	—	—	45,820	121	45,941	B
Bois et ameublement	A	2,581	659	49,425	4,099	5,170	673	57,176	5,431	62,607	A Houtbewerking en stoffering.
	B	178	21	12,271	183	—	—	12,449	204	12,653	B
Peaux et cuirs	A	2,289	675	18,754	10,994	1,164	494	22,207	12,163	34,370	A Huiden- en lederindustrie.
	B	122	22	2,955	280	—	—	3,077	302	3,379	B
Tabac	A	847	227	3,516	7,504	125	74	4,488	7,805	12,293	A Tabaksbewerking.
	B	74	13	926	255	—	—	1,000	268	1,268	B
Papier	A	1,518	424	11,386	5,953	39	71	12,943	6,448	19,391	A Papiernijverheid.
	B	83	23	941	103	—	—	1,024	126	1,150	B
Livre	A	2,732	752	14,397	3,789	425	196	17,554	4,737	22,291	A Boekbedrijf.
	B	140	31	1,408	104	—	—	1,548	135	1,683	B
Art et précision	A	1,948	735	17,908	4,487	725	461	20,581	5,683	26,264	A Kunst- en precisiebedrijf.
	B	294	44	2,564	167	—	—	2,858	211	3,069	B
Transports (a)	A	46,520	4,756	129,076	1,531	1,866	947	177,462	7,234	184,696	A Transportbedrijf (a).
	B	682	60	7,962	42	—	—	8,644	102	8,746	B
Industries exploitées à l'étranger (b)	A	790	198	38	72	—	—	828	270	1,098	Industriën in de vreemde A geëxploiteerd (b).
Ouvriers à domicile	A	—	—	9,693	15,876	—	—	9,693	15,876	25,569	A Thuisarbeiders.
Total :	A	141,427	23,157	904,913	221,787	28,057	14,476	1,074,397	259,420	1,333,817	A Totaal.
	B	5,955	748	142,324	6,936	—	—	148,279	7,684	155,963	B
Commerce.											Handel.
Achat, vente et location des produits industriels et agricoles	A	31,675	28,763	51,378	9,471	24,495	73,026	107,548	111,260	218,808	A Ankoop, verkoop en verhuuren van nijverheids- en landbouwproducten.
	B	1,968	1,147	5,805	382	—	—	7,773	1,529	9,302	B
Banques, assurances, intermédiaires commerciaux, industrie hôtelière, entreprises de divertissements publics	A	31,459	7,972	12,247	10,135	4,921	37,418	48,627	55,525	104,152	A Bankwezen, verzekeringsw., handelstussenpersonen, hôtellerie, ondernemingen de diversiteiten.
	B	2,709	532	2,416	751	—	—	5,125	1,283	6,408	B
Soins personnels	A	33	49	2,359	923	642	1,414	3,034	2,386	5,420	A Persoonsverzorging.
	B	12	9	310	100	—	—	322	109	431	B
Total :	A	63,167	36,784	65,984	20,529	30,058	111,858	159,209	169,171	328,380	A Totaal.
	B	4,689	1,688	8,531	1,233	—	—	13,220	2,921	16,141	B
Ensemble :	A	204,909	59,995	1,011,043	246,153	68,053	136,482	1,284,005	442,630	1,726,635	A Te zamen.
	B	10,728	2,439	160,708	8,252	—	—	171,436	10,691	182,127	B
Total :		215,637	62,434	1,171,751	254,405	68,053	136,482	1,455,441	453,321	1,908,762	Totaal.

(a) Chemins de fer et P. T. T. compris. — (b) Industries dont les bureaux de direction sont établis en Belgique. — (c) Spoorwegen en P. T. T. inbegrepen. — (d) Industriën die hun directiekantoren in België hebben.

II. Répartition des établissements industriels et de leur personnel ouvrier. II. Indeling van de nijverheidsinrichtingen en van hun werkliedenpersoneel.

INDUSTRIES	Pas de personnel salarié	Moins de 5 ouvriers	5 à 9 ouvriers	10 à 49 ouvriers	50 à 99 ouvriers	100 à 499 ouvriers	500 ouvriers et plus	Total	NIJVERHEID
	Geen bezoldigd personeel	Minder dan 5 werkl.	5 tot 9 werklieden	10 tot 49 werklieden	50 tot 99 werklieden	100 tot 499 werklieden	500 werklieden en meer	Totaal	
A. Nombre d'établissements (a). — A. Nijverheidsinrichtingen (a).									
Pêche	74	277	56	12	—	1	—	420	Visserij.
Mines	—	38	24	64	57	260	71	514	Mijnen.
Carrières	248	360	161	289	79	56	3	1,196	Groeven.
Métaux	16,659	5,087	1,174	1,436	295	282	63	24,996	Metaalnijverheid.
Céramiques et connexes	709	643	202	284	64	49	3	1,954	Aardewerkindustrie en aanverwante bedrijv.
Verre	17	54	32	48	14	41	11	217	Glasnijverheid.
Chimiques	566	693	246	365	106	132	12	2,120	Scheikundige nijverheid.
Alimentaires	19,815	9,213	1,143	932	145	80	5	31,333	Voedingswarenbereiding.
Textiles	4,725	1,615	652	1,172	301	379	25	8,869	Textielnijverheid.
Vêtement	42,660	6,348	1,081	811	75	48	—	51,023	Kledingindustrie.
Construction	27,584	10,090	2,268	1,612	155	74	4	41,787	Bouwbedrijf.
Bois et ameublement ..	24,356	7,291	1,291	928	83	46	1	33,996	Houtbewerking en stof-fering.
Peaux et cuirs	16,553	1,429	238	336	92	61	1	18,710	Huiden- en lederin-dustrie.
Tabac	635	246	71	88	19	24	1	1,084	Tabakbewerking.
Papier	115	133	95	154	31	40	4	572	Papiernijverheid.
Livre	1,815	1,155	289	323	43	29	—	3,654	Boekbedrijf.
Art et précision	7,941	1,950	451	419	26	10	2	10,799	Kunst- en precisie-bedrijf.
Transports (b)	11,517	2,690	340	232	26	19	5	14,829	Transportbedrijf (b).
Industries à l'étranger ..	—	51	2	1	1	—	—	55	Industrieën in 't buiten-land.
Total (b) :	175,989	49,363	9,816	9,506	1,612	1,631	211	248,128	Totaal (b).
B. Nombre d'ouvriers (b). — B. Aantal werklieden (b).									
Pêche	—	747	320	208	—	142	—	1,417	Visserij.
Mines	—	45	158	1,876	4,173	66,082	59,392	131,726	Mijnen.
Carrières	—	758	1,071	6,478	5,417	11,674	3,630	29,028	Groeven.
Métaux	—	8,991	7,670	30,787	20,352	62,397	58,464	188,661	Metaalnijverheid.
Céramiques et connexes ..	—	1,318	1,318	6,203	4,568	9,632	2,338	25,377	Aardewerkindustrie en aanverw. bedrijven.
Verre	—	119	234	1,057	965	10,008	10,972	23,355	Glasnijverheid.
Chimiques	—	1,361	1,661	8,323	7,420	25,276	11,823	55,864	Scheikundige nijverheid.
Alimentaires	—	15,450	7,313	18,824	10,117	15,751	4,755	72,210	Voedingswarenbereiding.
Textiles	—	3,219	4,331	26,840	21,116	76,148	19,087	150,741	Textielnijverheid.
Vêtement	—	11,490	6,992	16,253	5,072	8,100	—	47,907	Kledingindustrie.
Construction	—	18,636	14,750	31,255	10,617	12,918	5,157	93,333	Bouwbedrijf.
Bois et ameublement ...	—	13,001	8,333	17,618	5,728	6,561	2,283	53,524	Houtbewerking en stof-fering.
Peaux et cuirs	—	2,362	1,549	7,560	6,433	10,907	937	29,748	Huiden- en lederin-dustrie.
Tabac	—	472	464	1,840	1,438	5,951	855	11,020	Tabakbewerking.
Papier	—	299	631	3,351	2,058	8,840	2,160	17,339	Papiernijverheid.
Livre	—	2,157	1,853	6,599	2,901	4,676	—	18,186	Boekbedrijf.
Art et précision	—	2,909	2,952	8,094	1,819	1,726	4,895	22,395	Kunst- en precisie-bedrijf.
Transports (b)	—	4,363	2,173	4,402	1,910	4,341	10,880	28,069	Transportbedrijf (b).
Industries à l'étranger ..	—	17	13	19	61	—	—	110	Industrieën in 't buiten-land.
Total (b) :	—	87,714	63,786	197,587	112,165	341,130	197,628	1,000,010	Totaal (b).

(a) Établissements en activité et en non activité. — (b) Non compris les entreprises de chargement et de déchargement de navires ainsi que les sociétés de transport concédées et contrôlées par l'État.

(a) Inrichtingen in werking en niet in werking. — (b) Niet inbegrepen de ondernemingen voor het laden en lossen van schepen alsmede de door de Staat geconcessioneerde en gecontroleerde transportmaatschappijen.

Répartition des établissements suivant la puissance des moteurs utilisés. — Indeling der inrichtingen volgens het vermogen der gebruikte motoren.

27-2-1937.

GROUPES ET SOUS-GROUPES D'INDUSTRIES	Energie primaire totale — Totale primaire drijfkracht						Moteurs électriques — Electrische motoren						NIVVERHEIDSGROEPEN EN ONDERVERDELINGEN ERVAN	
	Moins de 100 HP		de-500 à 1.000 HP		de-1.000 à 2.000 HP et plus		de-100 à 499 KW		de-500 à 999 KW		de-1.000 à 2.000 KW et plus			Total
	HP	HP	HP	HP	HP	HP	KW	KW	KW	KW	KW	KW		
<i>Industries de la pêche.</i>														
Pêche maritime	28	20											2	
Pêche en eau douce	1	2											4	
Pisciculture, ostréiculture, mytiliculture														
<i>Total :</i>	29	22					51	6					6	
<i>Industries des mines.</i>														
Exploitation des mines de houille	22	30	38	33	56	179	43	90	93	76	58	360	360	
Industries connexes à l'exploitation des mines de houille	2	10	4	2	2	20	4	20	3	6	8	41	41	
Exploitation des mines métalliques et préparation mécanique des minerais ..	6	1				7	4	5	1	1		11	11	
Exploitation des tourbières						1	1					1	1	
<i>Total :</i>	30	41	42	35	58	206	52	115	97	83	66	413	413	
<i>Industries des carrières.</i>														
Exploitation des carrières	159	31	2	4	2	198	203	60	12	4	5	284	284	
Industries connexes à l'exploitation des carrières	50	16	2	4	3	75	123	36	13	5	7	184	184	
<i>Total :</i>	209	47	4	8	5	273	326	96	25	9	12	468	468	
<i>Industries des métaux.</i>														
Fabrication des métaux usuels autres que le fer	1	5	4	1	5	16	13	18	4	2	4	41	41	
Fabrication des produits sidérurgiques et sous-produits	3	7	3	8	21	42	16	23	13	9	30	91	91	
Construction de machines et d'ouvrages métalliques	287	42	9	4	3	345	2761	107	27	13	9	2917	2917	
Fonderie	49	2		1	1	53	396	31	7	5	2	441	441	
Ferronnerie, serrurerie, poélerie	96	6				102	1262	15	1	2		1280	1280	
Fabrication de boulons, vis, chaînes, fils et câbles métalliques	20	3	2	1		26	85	29	5	3	3	125	125	
Fabrication d'armes à feu portatives ..	4	2				6	44	2		1		47	47	
Coutellerie	4					4	29	2				31	31	
Fabrication d'ustensiles de ménage	10	6				16	91	3				94	94	
Travail des métaux	55	2				57	467	17			1	485	485	
Fabrication d'objets et d'ouvrages spéciaux en métal	56	8				64	585	27	3		3	618	618	
<i>Total :</i>	585	83	18	15	30	731	5749	274	60	35	52	6170	6170	

Répartition des établissements suivant la puissance des moteurs utilisés (suite). — 27-2-1937.
Indeling der inrichtingen volgens het vermogen der gebruikte motoren (vervolg). — 27-2-1937.

GROUPES ET SOUS-GROUPES D'INDUSTRIES	Energie primaire totale — Totale primaire draifkracht										Moteurs électriques — Electrische motoren						NLIJVERHEIDSGROEPEN EN ONDERVERDELINGEN ERVAN
	Moins de 100 HP		de-van 100 à - tot 499 HP		de-van 500 à - tot 999 HP		de-van 1,000 à - tot 1,999 HP		de-van 2,000 et plus en meer HP		Total		de-van 2,000 et plus en meer KW		Total		
	HP	HP	HP	HP	HP	HP	HP	HP	HP	HP	HP	HP	KW	KW	KW	KW	
<i>Industries céramiques et industries connex.</i> 05.0	196	54	7	4	261	76	4	2	1	624	1	2	4	1	624		
<i>Industries du verre.</i> 06.0	27	10	2	3	42	17	4	1	7	165	7	1	4	7	165		
<i>Industries chimiques.</i>																	
Fabrication de produits chimiques pro- prement dits 07.0	32	19	1	3	58	39	11	3	5	193	5	3	11	5	193	<i>Keramische- en aanverwante industries.</i> <i>Glasnijverheid.</i> <i>Scheikundige industries.</i>	
Production et distribution d'électricité	27	11	2	36	76	20	4	2	16	92	16	2	4	16	92	Fabricage van eigenlijke chemische pro- ducten.	
Fabrication du gaz et traitement des sous-produits 07.1	8	1	1	1	10	4	2			22					22	{ Productie en verdeling van electriciteit. Gasvoortbrenging en bewerking der bijpro- ducten.	
Fabrication des explosifs 07.2	1	3			5	3				6					6	Fabricage van springstoffen.	
Fabrication des allumettes 07.3	54	26	2	1	83	156	2	4		182					182	Fabricage van lucifers.	
Fabrication des huiles, des bougies et des savons 07.4	27	2			29	158	1			164					164	Fabricage van olie, kaarsen en zeep. Kleuren- en pleisterwerkfabricage.	
Fabrication des couleurs et enduits 07.5	13	5			18	109	4	1	2	130	2	1	4	2	130	Rubberfabricage en -verwerking.	
Fabrication et mise en œuvre du caoutchouc 07.6	33	14	6	5	60	39	4	4	7	216	7	4	4	7	216	Bijzondere scheikundige industries.	
Industries chimiques spéciales 07.7																	
Total :	195	81	14	46	339	144	28	14	30	1005	30	14	3	3	1005	<i>Voedingswarennijverheid.</i>	
<i>Industries alimentaires.</i>																	
Fabrication des farines 08.0	679	43	5	2	730	21	3			364					364	Meeelbereiding.	
Boulangerie-pâtisserie 08.1	286	1			287	4249	5			4257	3				4257	Bakkerij, banketbakkerij.	
Fabrication du sucre 08.2	9	24	15	7	57	56	15	3	2	87	2				87	Suiker.	
Fabrication des conserves 08.3	32	7			39	145	7			152					152	Conserven.	
Fabrication des boissons 08.4	524	37	9	2	572	1387	8	3		1472					1472	Dranken.	
Préparation du lait 08.5	230	4			234	384	5			389					389	Melk.	
Industries alimentaires spéciales 08.6	219	41	5	2	269	1620	40	11	2	1674	1				1674	Bijzondere voedingswarenbereiding.	
Total :	1979	157	34	6	2188	8181	30	11	6	8395	6	11	1	1	8395	<i>Textielindustries.</i>	
<i>Industries textiles.</i>																	
Préparation des matières textiles 09.0	293	3			296	787	1	1		789					789	Bereiding der textielgrondstoffen.	
Fabrication des fils et des tissus de chan- vre, de jute 09.1	10	20	4	2	36	34	13	2	1	50					50	Fabricage van hennep-, jutegarens en hennep- en juteweefsels.	
Fabrication des fils et des tissus de coton (pur ou mélangé) 09.2	100	66	21	8	200	280	60	11	14	383	14				383	Fabricage van katoengarens en -weefsels (zuiver of vermengd).	
Fabrication des fils et des tissus de lin (pur ou mélangé) 09.3	44	26	3	3	79	62	6	2	1	71					71	Fabricage van vlasgarens en -weefsels (zuiver of vermengd).	
Fabrication des fils et des tissus de laine (pur ou mélangé) 09.4	72	72	12	3	160	255	71	8		334					334	Fabricage van wollegarens en -weefsels (zuiver of vermengd).	
Fabrication des fils et des tissus de crin et de poils 09.5	9	4		2	15	55	5	1		61					61	Fabricage van zijdegarens en -weefsels (zuiver of vermengd).	
Fabrication des fils et des tissus de crin et de poils 09.6	2	29	3	1	105	835	19	3		857					857	Fabricage van draden en weefsels van paar- denhaar en haar van andere dieren.	
Apprêts, blanchiment, impression et teinture des tissus 09.7	56	34	3	1	94	165	40	3		208					208	Fabric. van bijzondere weefsels en touwwerk. Opmaken, bleken, drukken en verven van weefsels.	
Industrie des chiffons 09.9	12	2			14	49	2			51					51	Lompennijverheid.	
Total :	670	256	46	11	1001	2529	216	30	22	2811	14	22	3	3	2811	<i>Total.</i>	

	23	7	1	830	23	8	79	3	830	23	8	79	3	830	23	8	79	3	830	
<i>Industries du vêtement.</i>																				
Confection des vêtements	23																			
Fabrication de chapeaux et de casquettes	7																			
Confection d'articles de mode	1																			
Industries accessoires du vêtement	177		8		185		970	2	974											
<i>Total :</i>	208		9		217		1997	6	2005											
<i>Industries de la construction.</i>																				
Travaux du bâtiment	162		2		164		1024	5	1030											
Entreprises de construction et de travaux publics	518		36		568		739	19	759											
<i>Total :</i>	680		38		732		1763	24	1789											
<i>Industries du bois et de l'ameublement.</i>																				
Débitage et préparation du bois	243		26		269		389	10	399											
Fabrication de sabots	27		4		31		190	2	192											
Menuiserie, charpenterie	318		3		322		2790	7	2801											
Charromerie, carrosserie	50				50		425	5	430											
Fabrication de meubles et industrie de l'ameublement	111		11		122		1433	14	1448											
Fabrication d'objets et d'ouvrages spéciaux en bois	111		19		131		686	15	702											
<i>Total :</i>	860		63		925		5913	53	5972											
<i>Industries des peaux et des cuirs.</i>																				
Travail des peaux et des poils	59		27		88		194	20	218											
Fabrication de gants en peau																				
Fabrication de chaussures en cuir	55		7		62		845	2	849											
Fabrication d'articles spéciaux en peau et en cuir	11				11		182	1	184											
<i>Total :</i>	125		34		161		1233	23	1263											
<i>Industries du tabac.</i>																				
<i>Industries du papier.</i>																				
Fabrication du papier	29		3		32		238	6	245											
Mise en œuvre du papier	8		12		43		23	8	47											
<i>Total :</i>	25		7		35		253	7	262											
<i>Industries du lièvre.</i>																				
<i>Industries d'art et de précision.</i>																				
<i>Industries des transports.</i>																				
Transports par avion	63		7		70		1498	25	1524											
Transports par chaussées	77		1		79		1370	6	1378											
Transports par chemin de fer	88		10		98		203	2	204											
Transports par eau	1		1		2		4	3	7											
Distribution des correspondances	53		14		68		9	1	11											
<i>Total :</i>	142		25		168		220	5	226											
<i>Total général :</i>	6137		950		7554		32817	1268	34768											

Kledingnijverheid.
Klederenconfectie.
Fabricage van hoeden en petten.
Confectie van mode-artikelen.
Bijbedrijven van de kledingnijverheid.

Totaal.

Bouwbedrijven.
Bouwwerken.
Bouwondernemingen en ondernemingen van openbare werken.

Totaal.

Hout- en meubelindustries.
Hakken en bereiden van hout.
Klompfabricage.
Schrijn- en timmerwerk.
Wagen- en rijtuigmakerij.

Meubelfabricage en meubelingsbedrijf.
Fabricage van houten voorwerpen en bijzondere werken uit hout.

Totaal.

Leder- en huidenbewerking.
Bewerking van huiden en dierenhaar.
Fabricage van lederen handschoenen.
Fabricage van lederen schoenen.
Fabricage van bijzondere artikelen in fijnleder en leder.

Totaal.

Tabakbewerking.
Papiernijverheid.
Fabricage van papier.
Verwerking van papier.

Totaal.

Boekbedrijf.
Kunst- en precisienijverheden.
Transportbedrijven.

Vervoer door de lucht.
Vervoer langs de weg.
Vervoer per spoor.
Vervoer langs het water.
Mailverdeling.

Totaal.

Algemeen totaal.

III. Répartition des métiers. — III. Indeling van de ambachten.

A. Entreprises en activité. — A. Inrichtingen in werking.

B. Entreprises en inactivité. — B. Stilliggende inrichtingen.

GROUPES D'INDUSTRIES NIJVERHEIDSGROEPEN	Antwerpen Anvers	Brabant	West- Vlaanderen Flandre occidentale	Oost- Vlaanderen Flandre orientale	Hainaut Henegouwen	Liège Luik	Limburg Limbourg	Luxem- bourg Luxem- burg	Namur Namen	Le Royaume Het Rijk
Pêche {A	3	4	51	3	—	—	—	4	—	65
Visserij {B	2	1	3	2	—	—	—	—	1	9
Carrières {A	13	28	14	16	38	48	7	23	29	216
Groeven {B	3	2	—	1	9	12	—	4	1	32
Métaux {A	1,684	2,791	2,263	2,486	2,339	2,143	707	576	878	15,867
Metaalnijverheid {B	57	187	64	74	115	147	22	49	77	792
Céramiques et industries connexes {A	30	74	58	110	112	44	28	14	37	507
Aardewerkindustrie en aan- verwante bedrijven {B	2	46	4	51	40	26	7	8	18	202
Verre {A	3	9	—	—	3	—	—	—	—	15
Glasnijverheid {B	—	—	—	—	1	1	—	—	—	2
Chimiques {A	77	228	27	54	62	67	2	4	17	538
Chemische nijverheid {B	1	13	2	3	3	4	—	1	1	28
Alimentaires {A	1,927	2,687	3,247	4,561	2,641	2,039	1,009	572	607	19,290
Voedingswarenbereiding {B	32	96	114	66	90	61	6	27	33	525
Textiles {A	118	257	2,892	912	96	146	33	18	16	4,488
Textielindustrie {B	8	39	69	63	24	20	1	6	7	237
Vêtement {A	4,762	10,708	4,467	5,669	5,120	5,417	1,666	918	1,580	40,307
Kledingindustrie {B	206	784	138	213	337	351	72	90	162	2,353
Construction {A	2,324	5,114	2,547	3,130	4,147	3,292	899	923	1,545	23,921
Bouwbedrijf {B	300	976	267	389	545	530	123	254	279	3,663
Bois et ameublement {A	2,467	4,143	3,284	4,361	2,839	2,408	916	817	1,001	22,236
Houtbewerking en stoffering. {B	261	454	208	262	297	267	89	125	157	2,120
Peaux et cuirs {A	1,596	3,603	1,997	2,059	2,439	2,242	636	540	752	15,864
Huiden- en lederindustrie ... {B	40	121	62	53	144	108	22	74	65	689
Tabac {A	90	58	176	124	83	7	35	12	23	608
Tabaksbewerking {B	7	3	5	6	2	—	1	2	1	27
Papier {A	9	72	5	8	5	11	—	—	1	111
Papierenijverheid {B	—	4	—	—	—	—	—	—	—	4
Livre {A	164	527	191	237	291	204	42	37	47	1,740
Boekbedrijf {B	7	27	4	5	13	12	1	1	5	75
Art et précision {A	2,886	1,691	542	593	755	704	136	97	188	7,592
Kunst- en precisiebedrijf ... {B	73	123	18	23	36	48	3	5	20	349
Transport {A	1,327	1,836	995	1,475	2,652	1,780	259	301	585	11,210
Transportbedrijf {B	31	54	24	27	47	71	11	20	22	307
<i>Total - Totaal</i> {A	19,480	33,830	22,756	25,798	23,622	20,552	6,375	4,856	7,306	164,575
{B	1,030	2,930	982	1,238	1,703	1,658	358	666	849	11,414
<i>Total général. — Algemeen totaal:</i>	20,510	36,760	23,738	27,036	25,325	22,210	6,733	5,522	8,155	175,989

Machines et chaudières à vapeur. — Machines en stoomketels.

(Source : Direction générale des Mines)

(Bron : Algemene Directie van het Mijnwezen)

SPÉCIFICATIONS	Années	Chemins de fer Spoorwegen				Navigation Scheepvaart				Mines, usines, industries manufacturières et agricoles; divers Mijnen, fabrieken, fabrieks- en landbouwnijverheid; diverse						Relève général				
		État		Particuliers		État		Particuliers		Ant- werpen	Brabant	West- Vlaan- deren	Oost- Vlaan- deren	Hainaut	Liège		Limbourg	Luxem- bourg	Namur	
		Machi- nes fixes	Vaste machi- nes	Machi- nes fixes	Locomo- tives	Machi- nes fixes	Vaste machi- nes	Bateaux embar- cations, dra- gucus, etc.	Bateaux embar- cations, dra- gucus, etc.											Machi- nes fixes
Nombre	1940	119	3,407	153	2,192	—	9	3	708	594	909	1,117	750	2,298	1,613	277	142	422	14,713	
	1941	113	2,744	304	2,114	—	6	3	743	600	799	1,081	716	2,232	1,564	267	130	372	13,888	
Aantal	1942	112	2,446	305	2,098	—	5	3	780	606	867	1,104	657	2,180	1,499	259	105	360	13,385	
	1943	115	2,407	304	2,036	—	5	4	766	579	869	1,075	542	2,041	1,407	255	101	343	12,909	
Puis- sance en kilowatts	1944	96	2,509	379	2,108	—	3	4	751	580	783	1,021	609	2,017	1,391	249	103	362	12,965	
	1945	106	2,743	241	2,082	—	8	4	742	613	789	917	600	1,974	1,363	253	102	352	12,889	
Arbeits- vermogen in kilowatt	1946	106	3,341	239	2,072	—	10	4	789	436	743	927	508	1,894	1,338	262	102	354	13,284	
	1947	107	3,351	243	2,000	—	14	4	798	436	676	707	441	1,865	1,246	243	92	296	12,799	
Chaudières Stoomketels	1948	106	3,091	342	1,897	—	13	1	782	532	719	845	434	1,814	1,225	258	98	326	12,483	
	1940	1,975	2,769,050	5,598	269,059	—	1,066	194	39,609	349,502	371,093	191,213	315,413	923,221	486,098	187,241	30,550	96,193	6,017,007	
Nombre en kilowatts	1941	1,831	2,231,604	8,792	166,475	—	597	194	44,216	330,889	399,899	193,665	304,722	909,488	483,641	187,360	30,397	95,621	5,389,391	
	1942	1,845	1,952,120	8,842	167,178	—	562	194	45,280	331,201	387,975	194,912	298,558	908,962	476,176	212,623	22,901	95,900	5,105,222	
Arbeits- vermogen in kilowatt	1943	2,059	1,923,858	8,820	167,026	—	562	235	42,424	330,925	388,137	194,578	284,270	894,876	463,166	212,769	22,777	89,712	5,026,194	
	1944	1,745	2,049,593	8,010	163,859	—	143	235	39,968	331,395	377,331	193,854	284,024	931,113	463,769	208,982	22,958	91,305	5,168,284	
Chaudières Stoomketels	1945	2,075	2,480,233	4,813	159,398	—	9,096	235	87,119	330,267	376,455	183,426	282,621	1,002,526	461,561	221,880	22,948	91,075	5,715,728	
	1946	2,102	3,247,696	4,795	152,947	—	931	235	130,595	329,382	376,533	188,296	275,260	894,814	470,671	240,427	22,900	91,102	6,428,731	
Nombre en kilowatts	1947	2,381	3,266,545	5,027	146,475	—	67,869	235	156,784	323,869	371,187	181,216	270,444	925,121	434,319	249,153	22,778	85,368	6,513,994	
	1948	2,336	3,058,158	16,428	141,585	—	67,616	41	195,072	290,437	376,587	193,870	241,527	867,462	457,667	256,063	22,857	109,837	6,297,543	
Chaudières Stoomketels	1940	296	3,407	150	2,199	—	9	4	616	689	922	1,759	1,107	2,138	1,489	257	136	438	15,626	
	1941	291	2,744	270	2,217	—	6	4	651	697	917	1,714	995	2,076	1,467	255	124	391	14,725	
Nombre en kilowatts	1942	287	2,446	271	2,108	—	5	4	673	687	902	1,747	896	2,021	1,499	255	108	368	14,187	
	1943	293	2,407	270	2,106	—	5	5	657	672	891	1,718	769	1,966	1,345	249	100	339	13,792	
Chaudières Stoomketels	1944	291	2,509	245	2,116	—	3	5	640	670	801	1,661	779	1,929	1,328	228	107	369	13,681	
	1945	299	2,743	206	2,089	—	11	5	674	700	798	1,555	766	1,896	1,290	240	105	354	13,731	
Nombre en kilowatts	1946	284	3,341	205	2,078	—	10	5	768	662	766	1,581	608	1,857	1,272	241	105	347	14,130	
	1947	265	3,351	209	2,016	—	36	5	746	480	722	829	522	1,814	1,164	204	91	309	13,094	
Nombre en kilowatts	1948	274	3,091	196	2,045	—	35	1	660	561	717	1,050	685	1,910	1,471	219	97	326	13,338	

Moteurs — Motoren

Enquête sur la situation et le fonctionnement des sociétés coopératives en Belgique.

Situation au 31 décembre 1946.

I. Sociétés en activité.

RUBRIQUE	Nombre — Aantal		Nombre de membres Aantal leden	CHIFFRES DU BILAN			
	Total Totaal	dont constitué en 1946 waarvan opgericht in 1946		Capital souscrit Onder- schreven kapitaal (1,000 fr)	Capital versé Gestort kapitaal (1,000 fr)	Réserves Reserves (1,000 fr)	Dettes envers des membres Schulden tegenover leden (1,000 fr)
A. Vraies coopératives en activité (1).							
1. Coopératives de consommation :							
Ouvriers	112	3	454,528	53,543	40,713	56,086	99,118
Agents de services publics	33	1	151,737	33,150	22,831	32,812	106,047
2. Coopératives pour l'achat en commun de matières premières et marchandises, ma- chines et outils et pour la vente des pro- duits fabriqués par les membres :							
Secteur agriculture : achat	41	6	14,681	16,538	16,414	5,504	15,295
vente	24	2	11,794	13,222	12,651	4,665	39,462
Secteur commerce, artisanat, professions libérales :							
achat	229	28	38,795	117,288	106,965	41,762	75,274
vente	11	1	2,503	1,038	1,038	930	2,749
Secteur industrie : achat	23	2	1,394	38,693	16,862	8,544	228,126
vente	28	—	557	22,330	14,859	3,181	789,010
Syndicats d'achat et de vente sans activité commerciale propre	35	—	1,693	12,669	7,086	616	17,728
3. Coopératives de production :							
Secteur industrie	78	2	19,409	70,493	66,162	45,133	15,512
Secteur agriculture :							
Laiteries coopératives	133	7	36,534	104,916	73,001	29,912	45,265
4. Coopératives d'épargne et de crédit :							
Coopératives de crédit agricole	709	—	39,888	44,340	3,580	10,108	726,837
Autres coopérat. d'épargne et de crédit .	25	—	13,140	50,795	46,379	14,728	251,216
5. Pharmacies coopératives	9	—	64,333	4,083	4,081	19,833	4,506
6. Nations et entreprises de transports zoo- pératives	47	1	1,588	21,484	20,332	90,622	9,456
7. Coopératives d'assurances :							
Incendie	21	—	19,118	12,940	4,429	8,540	717
Vie	1	—	28	504	504	14,284	164
Accidents	3	—	71	383	365	222	—
Divers	21	—	3,361	21,068	13,105	48,190	4,540
8. Coopératives pour habitations et cons- tructions	22	—	3,263	36,391	34,482	24,331	252,545
9. Coopératives de production et de distri- bution d'électricité	14	—	3,248	1,484	1,483	934	17
10. Associations professionnelles	20	5	2,060	4,692	4,092	4,229	325
11. Coopératives pour l'importation (contrôle du gouvernement)	39	1	2,469	8,302	7,116	989	34,386
12. Coopératives diverses :							
Exploitation de salles de fêtes et de réu- nions, cafés, cinémas, etc.	239	4	43,273	40,795	39,346	7,377	5,197
Associations sportives	63	1	11,848	14,171	13,808	937	4,095
Édition et librairie	36	3	5,546	11,389	10,812	8,712	1,909
Achat et location de constateurs, sociétés colombophiles	34	—	17,543	2,453	2,165	188	165
Établissements d'éducation et de bien- faisance	7	—	611	1,266	1,266	270	215
Institutions de homes, tourisme, maisons de vacances	8	—	1,819	4,735	4,453	76	454
Institution de cliniques	17	—	1,641	11,019	10,398	2,777	1,045
Organisation de festivités et d'expositions	5	—	86	372	362	—	—
Sociétés de participation financière	29	—	9,702	7,235	7,235	6,677	5
Sociétés pour renseignements fiscaux, sociaux, juridiques et techniques	14	1	3,170	3,028	2,272	2,099	258
Divers non dénommés	87	3	15,974	37,752	24,316	31,167	37,221
Total :	2,217	71	997,405	824,561	634,963	526,435	2,768,859
B. Fausses coopératives en activité (1).	420	44	5,146	215,448	204,949	119,753	98,721
C. Vraies coopératives sans activité (1).	354	—	25,711	50,595	39,641	7,873	38,850
D. Fausses coopératives sans activité (1)	83	—	787	19,862	14,943	1,391	2,882

(1) Par fausses coopératives, on entend celles qui présentent les caractéristiques suivantes : 1° La société exerce une activité commerciale, industrielle ou financière dans laquelle aucun principe coopératif n'est pris en considération et où par conséquent le but de procurer un avantage direct, économique ou social, aux associés même, fait défaut ; 2° La société n'est affiliée à aucune fédération qui groupe des coopératives de même nature ; 3° Le nombre de membres-actionnaires est très limité. Dans la plupart des cas, sept membres seulement (minimum exigé, lors de la constitution) ; 4° Les associés exercent des professions totalement différentes ; 5° On ne répartit pas de ristournes ; 6° Le bénéfice est exclusivement réservé au capital sous forme de dividende variable ; 7° Le droit de vote dans l'assemblée générale est proportionnel au nombre de parts sociales. Toutes les autres coopératives sont regardées comme de vraies coopératives.

Enquête omtrent de toestand en de werking der coöperatieve vennootschappen in België.

Toestand op 31 December 1946.

I. Vennootschappen in bedrijvigheid.

BALANSCIJFERS			Montant total du chiffre d'affaires en 1946 Totaal bedrag van het zakencijfer in 1946	Personnel occupé — Te werk gesteld personeel			RUBRIEK
Dettes envers des tiers Schulden tegenover derden (1,000 fr)	Bénéfice Winst (1,000 fr)	Perte Verlies (1,000 fr)		Employés nombre Bedienden aantal	Ouvriers nombre Werklieden aantal	Nombre total Totaal aantal	
338,617	25,881	2,741	1,672,812	3,236	2,724	5,960	A. Echte coöperatieven in bedrijvigheid (1). 1. Verbruikcoöperatieven : Arbeiders. Beambten in openbare dienst.
21,496	3,525	271	451,962	773	456	1,229	
113,162	2,043	445	775,888	306	441	747	2. Coöperatieven voor de gezamenlijke aankoop van grondstoffen en goederen, machines en werktuigen en voor de verkoop v. d. producten vervaardigd door de leden. Sector landbouw : aankoop. verkoop. Sector handel, ambachtswezen, Vrije beroepen : aankoop. verkoop.
13,814	1,667	1,826	371,810	145	162	307	
300,409	29,517	2,922	3,462,574	1,020	747	1,767	Sector nijverheid : aankoop. verkoop.
1,047	477	—	31,464	21	36	57	
225,264	3,840	218	2,511,445	363	182	545	Aankoop- en verkoopsyndicaten zonder eigen handelsbedrijvigheid.
291,198	2,118	201	12,931,397	768	194	962	
10,827	315	247	—	94	1	95	3. Productiecoöperatieven : Sector nijverheid. Sector landbouw : Coöperatieve zuivelfabrieken.
49,207	14,184	2,096	331,300	367	1,541	1,908	
112,596	6,580	10,852	1,030,491	470	1,331	1,801	4. Spaar- en kredietcoöperatieven : Coöperatieven voor landbouwkrediet. Andere spaar- en kredietcoöperatieven.
15,499	2,368	8	—	707	—	707	
381,774	2,536	563	—	142	4	146	5. Coöperatieve apotheken.
17,126	3,192	—	117,812	439	96	535	
51,621	16,283	11,347	263,650	170	11,938	12,108	6. Coöperatieve natien- en vervoerondernemingen.
222	867	100	—	40	—	40	
102	—	—	—	2	—	2	7. Verzekeringscoöperatieven : Brand. Leven. Ongevallen. Diverse.
475	50	2	—	6	—	6	
493,282	7,018	2,015	—	412	37	449	8. Coöperatieven voor woningen en constructie.
131,882	3,632	1,053	916	256	15	271	
258	209	4	3,700	14	3	17	9. Coöperatieven voor productie en distributie van electriciteit.
2,279	39	187	42	102	—	102	
1,301,506	2,757	33	5,339,066	248	8	256	10. Beroepsverenigingen.
23,314	4,340	1,573	376,655	140	141	281	11. Coöperatieven voor invoer (controle der regering).
5,622	1,117	933	16,912	24	36	60	
9,797	4,607	2,013	95,479	189	171	360	12. Diverse coöperatieven : Uitbating van feest- en vergaderzalen, café, bioscopen, enz. Sportverenigingen. Uitgeverij en boekhandel. Aankoop en verhuring van constateurs, duivenmaatschappijen. Instellingen voor opvoeding en weldadigheid. Oprichting van home's, toerisme, vacantiehuizen. Oprichting van klinieken. Organ. van feestelijkheden-tentoonstell. Vennootsch. voor financ. deelneming. Vennootschappen voor fiscale, sociale, juridische, technische inlichtingen. Andere, niet genoemd. Totaal.
323	234	33	3,148	17	2	19	
90	25	56	311	2	3	5	B. Onechte coöperat. in bedrijvigheid (1).
1,700	56	241	5,850	11	13	24	
7,496	477	498	20,201	136	118	254	C. Echte coöperat. zonder bedrijvigheid (1).
782	812	—	4,251	2	—	2	
11,676	8,746	—	—	1	—	1	D. Onechte coöperat. zonder bedrijvigheid (1).
10,086	944	27	21,020	105	21	126	
21,786	3,108	1,696	7,204,984	257	299	556	
3,966,335	153,564	44,201	37,045,140	10,985	20,720	31,705	
304,250	69,491	13,436	2,125,982	1,487	5,613	7,100	
13,420	962	85,141	—	—	—	—	
3,140	786	2,929	—	—	—	—	

(1) Onder onechte coöperatieven verstaan wij degene welke ieder der volgende kenmerken vertonen : 1° De vennootschap oefent een handels-, nijverheids- of financiële bedrijvigheid uit waarbij geen enkel coöperatief beginsel in aanmerking genomen wordt en derhalve het streven ontbreekt om een rechtstreeks economisch of sociaal voordeel te bezorgen aan de vennoten zelf; 2° De vennootschap is bij geen enkele federatie, die coöperatieven van dezelfde aard groepeerd aangesloten; 3° Het aantal leden-aandeelhouders is zeer beperkt. In de meeste gevallen slechts zeven leden (minimum vereist bij de oprichting); 4° De vennoten oefenen totaal verschillende beroepen uit; 5° Er worden geen ristoorno's uitgekeerd; 6° De winst gaat uitsluitend naar het kapitaal onder vorm van een veranderlijk dividend; 7° Het stemrecht in de algemene vergadering is evenredig met het aantal maatschappelijke aandelen. Alle overige vennootschappen worden als echte coöperatieven aangezien.

Carrières. — 1949 — Groeven.

Nombre d'ouvriers : au 15 juin : 10,305 ; au 15 décembre : 10,195. — Aantal werklieden : op 15 Juni : 10,305 ; op 15 December : 10,195

PRODUCTION DE : PRODUCTIE VAN :	Unités de quantité Eenheden van hoeveel- heid	L'année Het jaar	PRODUCTION DE : PRODUCTIE VAN :	Unités de quantité Eenheden van hoeveel- heid	L'année Het jaar
Porphyre { Moellons — Breuksteen	t	37,769	Pavés, mosaïques — Straatsteen en mosaïek	pièces stuks	9,975,884
Porphyre { Concassés — Puin	t	1,770,364	Divers — Diverse	t	31,996
Porphyre { Pavés et mosaïques — Straat- steen en mosaïek	t	97,514	Sablères : — Zandgroeven :		
Petit granit : — Hardsteen :			Sable métallurgie — Zand voor ijzer- nijverheid	t	557,322
Extrait — Ruw	m ³	134,329	Sable verrerie — Zand voor glas- fabrieken	t	436,593
Scié — Gezaagd	m ³	75,425	Sable construction — Zand voor het bouwbedrijf	t	868,139
Façonné — Bewerkt	m ³	25,937	Sables divers — Divers zand	t	236,839
Sous-produits — Bijproducten	m ³	104,179	Ardoisières : — Leisteengroeven :		
Marbre : — Marmer :			Ardoises — Leien	kg	13,009,615
Blocs — In blokken	m ³	7,828	Schiste ardoisier — Dakleien	kg	2,736,548
Tranches ram. à 20 mm — Platen van 20 mm	m ²	447,682	Pierres à aiguiser — Slijpstenen	kg	33,750
Moellons et concassés — Breuksteen en puin	t	23,154	Dragueurs : — Zuigmachines :		
Bimbeloterie — Snuisterijen	kg	265,625	Graviers — Grind	t	957,051
Grès : — Zandsteen :			Sables — Zand	t	190,558
Moellons — Breuksteen	t	176,522			
Concassés — Puin	t	991,432			

Mines métalliques (a). — Metaalmijnen (a).

(Source : Direction générale des Mines).

(Bron : Algemene Directie van het Mijnwezen).

SPÉCIFICATIONS	1944	1945	1946	1947	1948	OPSOMMING
Fer (mineral).						IJzer (erts).
Quantité (t)	43,590	29,800	39,910	58,210	89,220	Hoeveelheid (t).
Valeur (fr)	2,805,300	2,844,300	5,025,800	5,247,000	7,164,400	Waarde (fr).
Minerais divers (b).						Diverse ertsen (b).
Quantité (t)	6,220	4,890	180	—	—	Hoeveelheid (t).
Valeur (fr)	6,299,600	6,836,900	727,500	—	—	Waarde (fr).
Total : { Quantité . . . (t)	49,810	34,690	40,090	58,210	89,220	Total : { Hoeveelheid (t)
{ Valeur (fr)	9,104,900	9,681,200	5,753,300	5,247,000	7,164,400	
Nombre d'ouvriers	253	240	197	55	66	Aantal arbeiders.

(a) Y compris les exploitations libres de mineral de fer.
(b) Minerais de manganèse, de zinc, de plomb et pyrite.(a) Met inbegrip van de vrije ijzerertsontginningen.
(b) Mangaan-, zink- en looderts en pyriet.

Fabrication du coke et des agglomérés de houille. — Cokes- en brikettenfabricage.

(Source : Direction générale des Mines)

(Bron : Algemene Directie van het Mijnwezen)

SPÉCIFICATIONS	1945	1946	1947	1948	1949	OPSOMMING
Fabriques de coke.						Cokesfabrieken.
Nombre { d'usines	19	20	22	24	23	Aantal { fabrieken. ovens.
{ de fours	1,303	1,354	1,505	1,665	1,532	
Consommation de char- bon (t)	2,714,110	5,142,910	6,330,660	7,341,180	6,687,785	Steenkolenvverbruik (t).
Production (t)	2,060,160	3,900,960	(1)4,728,970	5,629,280	5,034,787	Productie (t).
Valeur de la production (1,000 fr)	985,213	2,209,566	3,973,252	5,513,592	(2) 4,465,091	Waarde der productie (1,000 fr).
Valeur à la tonne . . . (fr)	478.22	566.42	832.58	979.45	(2) 921.73	Waarde per ton (fr).
Nombre d'ouvriers	2,953	3,384	4,166	4,463	4,635	Aantal arbeiders.
Fabriques d'agglomérés de houille.						Brikettenfabrieken.
Nombre de fabriques . . .	40	38	37	36	34	Aantal fabrieken.
Consommation de char- bon (t)	726,570	991,100	1,237,530	896,420	745,139	Steenkolenvverbruik (t).
Production (t)	787,530	1,079,620	1,348,480	970,180	764,358	Productie (t).
Valeur de la production (1,000 fr)	308,271	527,772	1,042,538	766,207	(2) 654,708	Waarde der productie (1,000 fr).
Valeur à la tonne . . . (fr)	391.44	488.85	773.12	789.76	(2) 856.55	Waarde per ton (fr).
Nombre d'ouvriers	545	564	583	563	462	Aantal arbeiders.

(1) En outre, il a été fabriqué 64,710 tonnes de coke pour compte de la France.
(2) Pour 1949, les données se rapportent aux ventes.(1) Er werd bovendien, 64,710 ton cokes geproduceerd voor rekening van Frank-
rijk.
(2) Voor 1949 hebben de gegevens betrekking op de verkoop.

Mines de houille. — Steenkolenmijnen.

Concessions; Production; Dépenses. — Concessies; Productie; Uitgaven.

(Source : Direction générale des Mines.)

(Bron : Algemene Directie van het Mijnwezen.)

SPÉCIFICATIONS		1944	1945	1946	1947	1948	OPSOMMING	
I. Bassin du Sud. — I. Zuiderbekken.								
Mines concédées	{ Nombre Etendue (ha)	122 134,344	122 134,344	123 135,011	122 135,182	122 135,966	Geconcession- neerde mijnen { Aantal. Oppervl. (ha)	
Mines en exploitation	{ Nombre Etendue (ha)	79 115,772	78 111,799	79 112,805	79 113,270	77 112,486	Mijnen in exploitatie { Aantal. Oppervl. (ha).	
Sièges d'exploitation	{ en activité . . en construct. en réserve . . .	158 2 14	160 1 9	162 2 14	160 2 8	159 3 10	Bedrijfszetels { in werking. in aanbouw. in reserve.	
Production :							Productie :	
Quantités de charbon (tonnes)	extraites (a)	8,653,940	10,970,070	15,565,920	17,240,250	18,748,480	Hoeverheden steenkolen (ton)	} uitgedolven (a). beschikb. v. d. verkoop. } door de mijnen verbruikt. kosteloos aan de mijn- werkers uitgedeeld. } der productie. (1,000 fr). } per ton (fr).
	disponibles pour la vente consommées par les charbonnages	6,785,090	9,429,180	13,680,000	15,237,800	16,354,840		
	distribuées gratuitement aux ouvriers mineurs	1,575,300	1,510,000	1,611,220	1,659,300	1,781,170		
Valeur	{ de la produc- tion (1,000 fr) à la tonne (fr)	2,006,656 231.88	3,440,864 313.66	6,059,490 389.28	10,498,538 608.96	12,226,634 652.14	Waarde	
Dépenses :							Uitgaven :	
Totales (1,000 fr)		3,310,094	5,138,769	8,218,842	11,755,533	14,067,336	Totale (1,000 fr).	
Par tonne de charbon (fr)		382.50	468.44	528.00	681.87	750.32	Per ton steenkolen (fr).	
Salaires (1,000 fr)		1,380,538	2,421,643	3,417,343	5,512,916	6,785,597	Lonen (1,000 fr).	
Dépenses de premier établisse- ment (1,000 fr)		58,244	110,276	164,737	433,488	496,499	Aanlegkosten (1,000 fr).	

II. Bassin du Nord (Campine). — II. Noorderbekken (Kempen).

Mines concédées	{ Nombre Etendue (ha)	9 35,175	9 35,175	9 35,175	9 37,970	9 37,970	Geconcession- neerde mijnen { Aantal. Oppervl. (ha).	
Mines en exploitation	{ Nombre Etendue (ha)	7 28,207	7 28,207	7 28,207	7 31,535	7 31,535	Mijnen in exploitatie { Aantal. Oppervl. (ha).	
Sièges d'exploitation	{ en activité . . en construct.	7 —	7 —	7 —	7 —	7 —	Bedrijfs- zetels { in werking. in aanbouw.	
Production :							Productie :	
Quantités de charbon (tonnes)	extraites (a)	4,875,120	4,862,960	7,286,190	7,196,160	7,942,650	Hoeverheden steenkolen (ton)	} uitgedolven (a). beschikb. v. d. verkoop. } door de mijnen verbruikt. kosteloos aan de mijn- werkers uitgedeeld. } der productie: (1,000 fr). } per ton (fr).
	disponibles pour la vente consommées par les charbonnages	4,324,350	4,288,280	6,670,940	6,522,540	7,182,200		
	distribuées gratuitement aux ouvriers mineurs	512,870	480,360	534,130	543,130	589,690		
Valeur	{ de la produc- tion (1,000 fr) à la tonne (fr)	1,109,996 227.68	1,579,919 324.89	2,997,484 411.39	4,549,821 632.26	5,484,859 690.55	Waarde	
Dépenses :							Uitgaven :	
Totales (1,000 fr)		1,339,010	1,703,910	2,920,050	4,091,716	4,989,577	Totale (1,000 fr).	
Par tonne de charbon (fr)		274.66	350.39	400.76	568.60	628.20	Per ton steenkolen (fr).	
Salaires (1,000 fr)		537,246	745,311	951,824	1,723,943	2,184,642	Lonen (1,000 fr).	
Dépenses de premier établisse- ment (1,000 fr)		40,423	110,148	222,682	408,195	400,849	Aanlegkosten (1,000 fr).	

III. Les deux bassins. — III. Beide bekkens.

Production (tonnes) (a)	13,529,060	15,833,030	22,852,110	24,436,410	26,691,130	Productie (ton) (a).
Valeur (1,000 fr)	3,116,652	5,020,783	9,056,974	15,048,359	17,711,493	Waarde (1,000 fr).
Dépenses totales (1,000 fr)	4,649,104	6,842,679	11,138,892	15,847,249	19,056,913	Totale uitgaven (1,000 fr).
Salaires (1,000 fr)	1,917,784	3,166,954	4,369,167	7,236,859	8,970,239	Lonen (1,000 fr).

(a) Production nette, c'est-à-dire déduction faite du déchet des triages et des lavoirs.

(a) Netto-opbrengst, dit wil zeggen na aftrek van de was- en sortingsafval.

Mines de houille. — Steenkolenmijnen.

Résultats de l'exploitation, ouvriers, rendement, salaires.

Bedrijfsuitkomsten, arbeiders, opbrengst, lonen.

(Source : Direction générale des Mines)

(Bron : Algemene Directie van het Mijnwezen)

SPÉCIFICATIONS	1944	1945	1946	1947	1948	OPSOMMING		
I. Bassin du Sud. — I. Zuiderbekken.								
<i>Résultats de l'exploitation.</i>						<i>Bedrijfsuitkomsten.</i>		
Mines	nombre	4	2	4	21	8	Met winst ge- aantal.	
en gain	bénéfice (1,000 fr)	1,451	870	2,811	128,362	98,968	expl. mijnen } winst (1,000 fr)	
Mines	nombre	75	76	75	58	69	Met verlies ge- aantal.	
en perte	déficit (1,000 fr)	1,304,889	1,698,775	2,162,163	1,385,357	1,939,670	expl. mijnen } tekort (1,000 fr)	
Résultat	total (1,000 fr)	-1,303,438	-1,697,905	-2,159,352	-1,256,995	-1,840,702	Algemene } totaal (1,000 fr)	
général	par tonne (fr)	-150.62	-154.77	-138.72	-72.91	-98.18	uitslag } per ton (fr)	
<i>Ouvriers.</i>						<i>Arbeiders.</i>		
De	total	42,914	47,887	68,572	71,880	77,154	Onder } totaal.	
l'intérieur	dont à veine	7,162	8,493	12,816	13,349	14,401	de grond } waarv. houwera	
De la	hommes	25,886	25,792	28,089	29,430	30,043	Boven } mannen.	
surface	femmes	2,237	2,024	2,185	2,398	2,536	de } vrouwen.	
	Total :	28,123	27,816	30,274	31,828	32,579	grond } Totaal.	
Total général :			71,037	75,703	98,846	103,708	109,733	<i>Algemeen totaal.</i>
<i>Production moyenne.</i>						<i>Gemiddelde productie.</i>		
Ouvrier	par année (t)	202	229	227	240	243	Arbeider } per jaar (t)	
de	par journée de tra-						onder } per arbeidsdag	
l'intérieur	vail (kg)	744	795	763	807	821	de grond } (kg)	
Ouvrier	par année (t)	1,208	1,292	1,215	1,292	1,302	Houwer } per jaar (t)	
à	par journée de tra-						per arbeidsdag	
veine	vail (kg)	4,761	4,622	4,162	4,443	4,491	(kg)	
<i>Salaire (a).</i>						<i>Loon (a).</i>		
Ouvriers de l'intérieur		77.93	(b) 132.27	(b) 173.26	(b) 206.10	228.59	Arbeiders onder de grond.	
Ouvriers de la surface		56.94	(b) 88.45	(b) 114.47	(b) 135.54	155.95	Arbeiders boven de grond.	

II. Bassin du Nord (Campine). — II. Noorderbekken (Kempen).

<i>Résultats de l'exploitation.</i>						<i>Bedrijfsuitkomsten.</i>		
Mines	nombre	—	2	5	6	6	Met winst ge- aantal.	
en gain	bénéfice (1,000 fr)	—	26,308	188,915	502,015	508,442	expl. mijnen } winst (1,000 fr)	
Mines	nombre	7	5	2	1	1	Met verlies ge- aantal.	
en perte	déficit (1,000 fr)	229,014	150,208	111,481	43,910	13,160	expl. mijnen } tekort (1,000 fr)	
Résultat	total (1,000 fr)	-229,014	-123,991	+ 77,434	+ 458,105	+ 495,282	Algemene } totaal (1,000 fr)	
général	par tonne (fr)	-46.98	-25.50	+ 10.63	+ 63.66	+ 62.35	uitslag } per ton (fr)	
<i>Ouvriers.</i>						<i>Arbeiders.</i>		
De	total	18,106	17,091	25,129	24,474	24,927	Onder } totaal.	
l'intérieur	dont à veine	3,916	3,657	5,604	5,190	5,118	de grond } waarv. houwera	
De la	hommes	8,126	7,503	8,965	9,823	10,606	Boven } mannen.	
surface	femmes	260	104	106	111	100	de } vrouwen.	
	Total :	8,386	7,607	9,071	9,934	10,706	grond } Totaal.	
Total général :			26,492	24,698	34,200	34,408	35,633	<i>Algemeen totaal.</i>
<i>Production moyenne.</i>						<i>Gemiddelde productie.</i>		
Ouvrier	par année (t)	269	285	290	294	319	Arbeider } per jaar (t)	
de	par journée de tra-						onder } per arbeidsdag	
l'intérieur	vail (kg)	868	957	966	1,014	1,048	de grond } (kg)	
Ouvrier	par année (t)	1,245	1,330	1,300	1,387	1,552	Houwer } per jaar (t)	
à	par journée de tra-						per arbeidsdag	
veine	vail (kg)	4,030	4,494	4,406	4,826	5,141	(kg)	
<i>Salaire (a).</i>						<i>Loon (a).</i>		
Ouvriers de l'intérieur		69.44	(b) 134.19	(b) 170.18	(b) 203.30	223.28	Arbeiders onder de grond.	
Ouvriers de la surface		55.56	(b) 87.45	(b) 110.05	(b) 128.55	150.72	Arbeiders boven de grond.	

III. Les deux bassins. — III. Beide bekkens.

<i>Résultats de l'exploitation.</i>						<i>Bedrijfsuitkomsten.</i>	
Bénéfice (1,000 fr)		1,451	27,178	191,726	630,377	607,410	Winst (1,000 fr)
Déficit (1,000 fr)		1,533,903	1,848,074	2,273,644	1,429,267	1,952,830	Tekort (1,000 fr)
Résultat général (1,000 fr)		-1,532,452	-1,821,896	-2,081,918	-798,890	-1,345,420	Algemene uitslag (1,000 fr)
<i>Production moyenne.</i>						<i>Gemiddelde productie.</i>	
Ouvrier	par année (t)	222	244	244	254	261	Arbeider } per jaar (t)
de	par journée de tra-						onder } per arbeidsdag
l'intérieur	vail (kg)	784	838	817	858	878	de grond } (kg)
Ouvrier	par année (t)	1,221	1,303	1,241	1,318	1,367	Houwer } per jaar (t)
à	par journée de tra-						per arbeidsdag
veine	vail (kg)	4,469	4,582	4,237	4,549	4,667	(kg)

(a) Salaire journalier moyen brut.

(b) Compte tenu des ouvriers libres seulement, à l'exclusion des prisonniers.

(a) Gemiddeld bruto-dagloon.

(b) Rekening gehouden met de vrije werklieden, met uitzondering van de gevangenen.

Mines de houille. — Steenkolenmijnen.

Chiffres provisoires. — Voorlopige cijfers.

(Source : Direction générale des Mines.)

(Bron : Algemene Directie van het Mijnwezen.)

DISTRICTS DISTRICTEN	Production Productie (t)	Débit Afzet (t)	Nombre moyen d'ouvriers Gemiddeld aantal werklieden				Jours d'extraction Uitdelingsdagen	Production par journée d'ouvrier (kg) Productie per dag en per arbeider (kg)		
			à veine houwers	du fond onder de grond	de la surface boven de grond	Total Totaal		à veine houwers	du fond onder de grond	du fond et de la surface réunis onder en boven de grond tezamen
1949.										
Janvier-Juin — Januari-Juni.										
Couchant de Mons — Westen van Bergen ..	2,373,460	2,117,670	3,826	19,109	7,433	26,542	146.5	4,236	830	594
Centre — Centrum	1,995,140	1,738,540	2,649	14,848	5,837	20,685	148.5	5,091	889	634
Charleroi	3,709,270	3,203,490	5,518	26,425	11,811	38,236	150.0	4,477	917	628
Liège — Luik	2,322,070	2,164,830	3,163	19,750	8,132	27,882	149.8	4,898	769	541
Limbourg — Limburg...	4,165,030	3,495,900	5,220	25,950	11,206	37,156	150.8	5,290	1,057	735
Total — Totaal :	14,564,970	12,720,430	20,376	106,082	44,419	150,501	149.1	4,798	892	626
Juillet-Décembre — Juli-December.										
Couchant de Mons — Westen van Bergen ..	2,227,060	2,244,030	3,755	18,262	7,309	25,571	136.0	4,418	870	614
Centre — Centrum	1,743,180	1,773,080	2,382	13,426	5,590	19,016	135.5	5,415	936	651
Charleroi	3,351,860	3,662,060	5,187	24,459	11,532	35,991	138.1	4,675	963	640
Liège — Luik	2,172,760	2,299,010	3,074	18,576	7,915	26,491	140.4	5,022	807	557
Limbourg — Limburg...	3,789,380	4,214,190	4,783	24,177	10,890	35,067	139.9	5,659	1,111	750
Total — Totaal :	13,284,240	14,192,370	19,181	98,900	43,236	142,136	138.0	5,038	937	642
L'année — Het jaar :	27,849,210	26,912,800	19,779	102,491	43,828	146,319	143.6	4,918	915	634

1950.

Janvier-Juin — Januari-Juni.										
Couchant de Mons Westen van Bergen ..	2,407,600	2,199,850	3,569	17,498	7,184	24,682	143.0	4,717	932	661
Centre — Centrum	1,772,300	1,706,530	2,284	12,572	5,390	17,962	143.4	5,415	973	673
Charleroi	3,574,460	3,293,980	4,973	23,615	11,141	34,756	148.3	4,853	999	671
Liège — Luik	2,326,470	2,184,100	3,040	18,527	7,724	26,251	146.4	5,227	837	586
Limbourg — Limburg...	4,099,460	3,917,530	4,739	23,411	10,614	34,025	146.1	5,924	1,193	815
Total — Totaal :	14,180,290	13,301,990	18,605	95,623	42,053	137,676	145.4	5,227	987	681

Chaux, Calcaires et Dérivés. — Kalk, Kalksteen en Kalkderivaten.

Nombre d'ouvriers : au 15 juin : 5,059; au 15 décembre : 5,465. — Aantal werklieden : op 15 Juni : 5,059; op 15 December : 5,465.

PRODUITS PRODUCTEN	Moyenne mensuelle 1937-38-39 Maand- gemiddelde 1937-38-39 (t)	L'année 1949 Het jaar (t)	PRODUITS PRODUCTEN	Moyenne mensuelle 1937-38-39 Maand- gemiddelde 1937-38-39 (t)	L'année 1949 Het jaar (t)
Chaux — Kalk	117,382	1,545,525	Chaux hydraulique artificielle — Kunstmatige hydraulische kalk	2,885	20,683
Calcaires — Kalksteen	153,538	1,378,592	Carbonates naturels — Natuurlijk calciumcarbonaat	2,653	24,960
Dolomies — Dolomiet :			Carbonates précipités — Neergeslagen calciumcarbonaat	1,091	43,741
Crue — Ruwe	11,237	103,727	Phosphates — Fosfaten	3,815	44,643
Frittée — Witgegleide	13,242	219,024			
Plâtres — Pleisterkalk	3,027	30,873			
Agglomérés de plâtres (a) — Pleister- kalkagglomeraten (a)	—	666,616			

(a) En m2

(a) In m2

Usines sidérurgiques. - IJzerfabrieken.

(Source : Direction générale des Mines)

(Bron : Algemene Directie van het Mijnwezen)

SPÉCIFICATIONS		1946	1947	1948	1949	OPSOMMING		
Production de fonte.						Gietijzerproductie.		
Établissements actifs		12	12	12	12	Inrichtungen in werking.		
Hauts fourneaux en ordre de marche		48	51	51	51	Bedrijfsklare hoogovens.		
Production (tonnes)	Fonte de moulage	98,760	125,120	186,110	152,341	Productie (ton)		
	Fonte d'affinage	36,710	45,140	60,850	17,135			
	Fonte pour acier	2,012,590	2,634,370	3,663,440	3,565,643			
	Fonte spéciale	12,770	12,150	18,590	14,172			
	Total :	2,160,830	2,816,780	3,928,990	3,749,291		Totaal.	
Valeur de la production (1,000 fr) ..		3,512,380	5,651,824	8,572,722	(c) 8,039,174	Waarde der productie (1,000 fr).		
Valeur à la tonne (fr)		1,625.48	2,006.48	2,181.91	(c) 2,142.43	Waarde per ton (fr).		
Nombre d'ouvriers		3,637	4,253	5,158	5,832	Aantal arbeiders.		
Production de fer.						IJzerproductie.		
Établissements actifs (a)		37	39	41	40	Inrichtungen in werking (a).		
Fours à puddler actifs		2	2	2	—	Puddelovens in werking.		
Production de fer ébauché (t)		1,100	1,080	910	—	Productie ruw bewerkt ijzer (t).		
Production de fers finis (t)	Fers marchands	30,510	30,900	29,500	} 33,192	Afgewerkt ijzer (t)		
	Profils spéciaux	2,320	220	200				
	Tôles	3,790	4,990	1,180				
	Total des fers finis :	36,620	36,110	30,880			35,577	
Valeur de la production des fers finis (1,000 fr)		150,837	188,877	160,954	(c) 107,442	Waarde van het afgewerkt ijzer (1,000 fr).		
Valeur à la tonne (fr)		4,118.86	5,230.60	5,212.25	(c) 3,906.27	Waarde per ton (fr).		
Production d'acier.						Staalproductie.		
Établissements actifs (b)		32	32	32	32	Inrichtungen in werking (b).		
Convertisseurs		96	94	94	91	Retortovens.		
Fours à aciers		52	31	31	28	Staalovens.		
Fours électriques		33	33	35	37	Electriche ovens.		
Production (tonnes)	Lingots {	d'acier au convertisseur sur sole	1,865,210	2,386,930	3,299,600	3,264,433	Staven {	
		au four électrique	361,430	384,250	472,770	437,860		
		Total :	2,246,330	2,820,640	3,852,710	3,782,430		
		Pièces moulées en première fusion	50,240	61,240	67,250	66,683		In eerste smelting gevormd. stuk.
	Aciers demi-finis {	Blooms et billettes	184,680	236,810	350,230	358,324	Half-afgewerkt staal {	
		Brames et largets	207,270	306,840	393,180	318,721		
		Total :	391,950	543,650	743,410	(d) 696,629		
	Valeur des aciers demi-finis (1,000 fr)		1,084,866	1,774,449	2,527,525	(c) 2,306,476	Waarde van het half-afgewerkt staal (1,000 fr).	
	Aciers finis {	Aciers finis {	Aciers marchands (e)	413,300	574,130	673,060	1,097,519	Productie (ton)
			Profils spéciaux et tubes ..	176,830	217,190	278,480	264,335	
Rails et traverses (f)			66,290	73,430	102,580	124,434		
Bandages et essieux			27,960	20,690	23,150	26,056		
Poutrelles et U (g)			164,010	206,340	264,570	—		
Verges, feuillards, rods (h) ..			497,710	606,750	819,800	220,254		
Tôles grosses, moyennes et larges plats			318,860	360,780	524,860	} 867,993		
Tôles fines			151,420	262,330	350,230			
Aciers battus			2,450	13,330	16,310			
Accessoires pour rails			12,600	15,690	15,660	—		
Autres			—	—	—	367,573		
Total des aciers finis :			1,831,430	2,350,660	3,068,700	2,968,164		
Valeur des aciers finis (1,000 fr)			7,384,581	11,058,125	15,618,491	(c) 15,018,028	Waarde van het afgewerkt staal (1,000 fr).	
Ouvriers des fabriques de fer, des aciéries et des usines à ouvrir le fer et l'acier						Werklieden der ijzer- en der staalfabrieken en der fabrieken voor ijzer- en staalbewerking.		
		23,573	28,259	33,285	34,674			

(a) Fabriques de fer puddlé et laminoirs à fer et à acier.
 (b) Aciéries.
 (c) Pour 1949, les données se rapportent aux ventes.
 (d) Y compris les lingots et les ronds pour tubes sans soudure.
 (e) En 1949, y compris les verges et les rods de plus de 13 mm.
 (f) En 1949, y compris les accessoires pour rails.
 (g) En 1949, ces produits sont compris dans la rubrique « profils spéciaux et tubes ».
 (h) En 1949, les feuillards et les bandes à tubes seulement.

(a) Puddelizerfabrieken en ijzer- en staalpletterijen.
 (b) Staalfabrieken.
 (c) Voor 1949 hebben de gegevens betrekking op de verkoop.
 (d) De staven en de ringen voor pijpen zonder lassing inbegrepen.
 (e) In 1949, de roeden en de rods van meer dan 13 mm inbegrepen.
 (f) In 1949, de railstoebehoren inbegrepen.
 (g) In 1949 zijn deze producten in de rubric « speciaal profielstaal en pijpen » begrepen.
 (h) In 1949 enkel het bladijzer en het bandstaal voor pijpen.

Production de métaux non-ferreux. — 1949 — Productie van non-ferrometalen. — 1949.

Nombre d'ouvriers : au 15 décembre : 15,092.

Aantal werklieden : op 15 December : 15,092.

PÉRIODES	Aluminium (t)	Cuivre Koper (t)	Plomb Lood (t)	Zinc Zink (t)	Étain, antimoine, cadmium, etc. Tin, antimonium, enz. (t)	Total Totaal (t)	Argent, or, platine, etc. Zilver, goud, platina, enz. (kg)	PERIODEN

I. Produits bruts. — I. Ruwe producten.

1938 : l'année ...	1,580	131,000	102,200	229,200	19,000	482,980	—	1938 : Het jaar.
1946 : l'année ...	1,832	87,281	24,477	79,313	5,213	198,116	108,100	1946 : Het jaar.
1947 : l'année ...	1,913	131,693	40,520	133,011	17,492	324,629	251,920	1947 : Het jaar.
1948 : l'année ...	2,324	132,191	66,035	153,928	16,778	371,256	312,331	1948 : Het jaar.
1949 : 1 ^e trim. ...	721	30,897	17,677	45,750	3,804	98,849	78,135	1949 : 1 ^e kwartaal
2 ^e trim. ...	415	34,725	16,337	45,819	3,496	100,792	56,624	2 ^e kwartaal
3 ^e trim. ...	488	34,832	22,232	43,101	3,322	103,975	51,391	3 ^e kwartaal
4 ^e trim. ...	606	32,987	23,058	41,898	3,461	102,010	67,262	4 ^e kwartaal
L'année :	2,230	133,441	79,304	176,568	14,083	405,626	253,412	Het jaar.

II. Demi-produits. — II. Half-producten.

1938 : l'année ...	4,350	53,800	29,600	60,800	1,045	149,595	—	1938 : Het jaar.
1946 : l'année ...	5,120	62,620	21,651	42,794	2,741	134,926	36,600	1946 : Het jaar.
1947 : l'année ...	5,639	87,041	25,442	49,510	1,871	169,503	43,023	1947 : Het jaar.
1948 : l'année ...	5,255	77,558	21,425	39,861	1,679	145,778	37,424	1948 : Het jaar.
1949 : 1 ^e trim. ...	1,437	20,441	4,726	7,424	358	34,386	7,163	1949 : 1 ^e kwartaal
2 ^e trim. ...	1,708	15,406	4,902	5,429	359	27,804	6,170	2 ^e kwartaal
3 ^e trim. ...	1,491	16,227	6,141	9,096	308	33,263	5,921	3 ^e kwartaal
4 ^e trim. ...	1,433	20,430	5,670	10,887	187	38,607	7,103	4 ^e kwartaal
L'année :	6,069	72,504	21,439	32,836	1,212	134,060	26,357	Het jaar.

Energie électrique. — Electricische energie.

(En milliers de kWh. — In duizend kWh.)

(Source : Administration de l'Industrie)

(Bron : Bestuur van Nijverheid)

MOIS MAANDEN	Production (1) — Voortbrengst (1)				Importation Invoer	Exportation Uitvoer	Total énergie absorbée par les réseaux Totaal door de netten overgenomen energie
	Centrales des producteurs distributeurs Centrales van de voortbrengers-verdelers		Centrales des autoproductions industriels Centrales van de industriële zelf- voortbrengers	Total pour la Belgique Totaal voor België			
	Régies communales Gemeente- bedrijven	Sociétés privées Private maatschappijen					
Moyenne annuelle Jaargemiddelde } 1936-37-38	244,332	2,278,788	2,733,624	5,256,744	787,980	312,228	5,732,496
L'année 1947 — Het jaar 1947	344,837	3,935,751	2,931,703	7,212,291	260,991	59,735	7,413,547
L'année 1948 — Het jaar 1948	370,176	4,039,176	3,493,529	7,902,881	284,305	46,005	8,141,181
1949.							
Janvier — Januari	37,959	375,582	307,827	721,368	6,411	4,085	723,694
Février — Februari	30,679	349,782	290,375	670,836	7,058	5,593	672,301
Mars — Maart	33,183	377,798	326,872	737,853	7,384	7,128	738,109
Avril — April	27,533	346,822	294,605	668,960	7,600	2,802	673,758
Mai — Mei	26,595	344,069	298,859	669,523	9,094	2,858	675,759
Juin — Juni	26,148	320,399	285,325	631,772	15,640	2,213	645,199
Juillet — Juli	24,100	311,036	255,935	591,071	15,111	2,854	603,328
Août — Augustus	27,875	337,364	262,476	627,715	14,105	2,383	639,437
Septembre — September	29,957	358,231	270,084	658,272	10,183	4,267	664,188
Octobre — October	33,819	385,663	284,710	704,192	5,110	3,398	705,904
Novembre — November	36,251	390,441	285,534	712,226	3,843	4,535	711,534
Décembre — December	39,613	422,509	307,183	769,305	3,518	4,709	768,114
Total — Totaal :	373,712	4,319,696	3,469,685	8,163,093	105,057	46,825	8,221,325
1950.							
Janvier — Januari	38,493	412,512	304,846	755,851	4,262	6,560	753,553
Février — Februari	36,301	363,978	274,016	674,295	6,452	6,697	674,050
Mars — Maart	35,562	392,236	299,333	727,131	9,186	3,494	732,823
Avril — April	30,164	353,674	284,852	668,690	11,138	2,101	677,727
Mai — Mei	26,820	347,650	276,886	651,356	19,610	1,881	669,085
Juin — Juni	18,689	339,123	266,699	624,511	21,616	2,163	643,964
Total — Totaal :	186,029	2,209,173	1,706,632	4,101,834	72,264	22,896	4,151,202

(1) Production brute aux bornes des génératrices diminuée de la consommation des circuits auxiliaires dans les centrales d'une puissance installée totale de plus de 100 kW.

(1) Bruto voortbrengst van de klemmen der generatoren verminderd met het verbruik der hulpkringen in de centrales, hebbende een totaal opgesteld vermogen van meer dan 100 kW.

B. Centrales non interconnectées. — B. Onderling niet verbonden centrales.

CATEGORIES	Puissance installée (milliers de kW) Opgesteld vermogen (duizendtallen kW)								Puissance développable (milliers de kW) Ontwikkelbaar vermogen (duizendtallen kW)								Le Royaume Het Rijk		CATEGORIES	
	Ant- werpen Anvers	Brabant	West- Vlaand. Flandre occid.	Oost- Vlaand. Flandre orient.	Hai- naut Hene- gouwen	Liège Luik	Lim- bourg Lim- bourg	Luxem- bourg Luxem- bourg	Namur Namen	Ant- werpen Auvers	Brabant	West- Vlaand. Flandre occid.	Oost- Vlaand. Flandre orient.	Hai- naut Hene- gouwen	Liège Luik	Lim- bourg Lim- bourg	Luxem- bourg Luxem- bourg	Namur Namen		Puissance installée Opgesteld vermogen
A. Centrales de distribution publique.																				
1. Sociétés privées : Centrales ther- miques..... Centrales hy- drauliques ..	—	—	3.3	—	—	—	—	—	—	—	—	—	—	—	—	—	—	—	—	—
<i>Total :</i>	—	—	3.3	—	—	0.4	0.3	16.6	—	—	—	—	—	—	—	—	—	—	—	—
2. Régies : Centrales ther- miques..... Centrales hy- drauliques ..	—	—	—	—	—	—	—	—	—	—	—	—	—	—	—	—	—	—	—	—
<i>Total :</i>	—	—	2.9	—	—	—	0.5	0.4	—	—	—	—	—	—	—	—	—	—	—	—
<i>Total des cen- trales de dis- tribution pu- blique</i>	—	—	6.2	—	—	0.4	0.8	17.0	—	—	—	—	—	—	—	—	—	—	—	—
B. Centrales des auto- producteurs industriels.																				
Centrales ther- miques..... Centrales hy- drauliques ..	80.9	81.0	33.7	28.8	46.2	20.4	200.0	7.8	59.3	57.9	25.0	19.5	34.3	14.1	130.6	—	6.8	498.8	347.5	
<i>Total :</i>	80.9	81.0	33.7	28.8	46.4	20.4	200.0	7.8	59.3	57.9	25.0	19.5	34.5	14.1	130.6	—	6.8	499.0	347.7	
<i>Total général :</i>	80.9	81.0	39.9	28.8	46.4	20.8	200.0	0.8	24.8	57.9	29.1	19.5	34.5	14.5	130.6	0.5	15.7	523.4	361.6	

C. Tableau général des puissances installées et développables des centrales électriques.
C. Algemene tabel van het opgesteld en ontwikkelbaar vermogen der elektrische centrales.

CATEGORIES	Puissance installée (milliers de kW) Opgesteld vermogen (duizendtallen kW)								Puissance développable (milliers de kW) Ontwikkelbaar vermogen (duizendtallen kW)								Le Royaume Het Rijk		CATEGORIES		
	Ant- werpen	Brabant	West- Vlaand.	Oost- Vlaand.	Hai- naut	Lège	Lim- bourg	Luxem- bourg	Namur	Ant- werpen	Brabant	West- Vlaand.	Oost- Vlaand.	Hai- naut	Lège	Lim- bourg	Luxem- bourg	Namur		Puissance installée	Puissance développa- ble
A. Centrales de distribution publique.																					
1. Sociétés privées :																					
Centrales ther- miques.....	320.0	246.0	103.3	172.0	357.0	188.0	—	81.2	303.0	236.0	93.6	152.0	295.0	183.0	—	—	64.2	1,467.5	1,326.8		
Centrales hy- drauliques .	—	—	—	—	—	22.5	—	0.3	0.4	—	—	—	—	—	19.9	0.1	0.4	23.2	20.4		
Total :	320.0	246.0	103.3	172.0	357.0	210.5	—	0.3	81.6	236.0	93.6	152.0	295.0	202.9	—	0.1	64.6	1,490.7	1,347.2		
2. Régies :																					
Centrales ther- miques.....	—	86.2	2.9	65.0	—	25.0	—	0.5	0.4	—	57.0	1.5	50.0	18.0	—	—	0.3	180.0	127.2		
Centrales hy- drauliques .	—	—	—	—	—	—	—	—	—	—	—	—	—	—	—	—	—	—	—	—	
Total :	—	86.2	2.9	65.0	—	25.0	—	0.5	0.4	—	57.0	1.5	50.0	18.0	—	—	0.3	180.0	127.2		
Total des cen- trales de dis- tribution pu- blique	320.0	332.2	106.2	237.0	357.0	235.5	—	0.8	82.0	293.0	95.1	202.0	295.0	220.9	—	0.5	64.9	1,670.7	1,474.4		
B. Centrales des auto- producteurs industriels.																					
Centrales ther- miques.....	80.9	104.0	42.5	28.8	459.8	219.4	200.0	13.5	39.8	79.9	30.0	19.5	344.8	152.8	130.6	10.5	27.5	1,188.7	854.9		
Centrales hy- drauliques .	—	—	—	—	0.2	—	—	—	—	—	—	—	—	—	—	—	—	0.2	0.2		
Total :	80.9	104.0	42.5	28.8	460.0	219.4	200.0	13.5	39.8	79.9	30.0	19.5	345.0	152.8	130.6	10.5	27.5	1,188.9	855.1		
Total général :	400.9	436.2	148.7	265.8	817.0	454.9	200.0	14.3	121.8	372.9	125.1	221.5	640.0	373.7	130.6	11.0	92.4	2,859.6	2,329.5		

II. Production d'énergie électrique en 1949. — II. Productie van elektrische energie in 1949.

CATEGORIES	Centrales interconnectées Onderling verbonden centrales				Centrales non interconnectées Onderling niet verbonden centrales				Total Totaal				CATEGORIES
	Nombre de centrales Aantal centrales	Puissance installée milliers de kW Opgesteld vermogen duizendtallen kW	Puissance développable de kW Ontwikkelbaar vermogen duizendtallen kW	Production millions de kWh Productie miljoenen kWh	Nombre de centrales Aantal centrales	Puissance installée milliers de kW Opgesteld vermogen duizendtallen kW	Puissance développable de kW Ontwikkelbaar vermogen duizendtallen kW	Production millions de kWh Productie miljoenen kWh	Nombre de centrales Aantal centrales	Puissance installée milliers de kW Opgesteld vermogen duizendtallen kW	Puissance développable de kW Ontwikkelbaar vermogen duizendtallen kW	Production millions de kWh Productie miljoenen kWh	
A. Centrales de distribution publique.													
1. Sociétés privées.	25	1,470.1	1,335.5	4,284.2	6	20.6	11.7	35.5	31	1,490.7	1,347.2	4,319.7	A. Centrales voor openbare verdeling. 1. Priv. maatschap. 2. Overheidsbedrijf. Totaal der openbare verdeling.
2. Régies	5	176.2	125.0	370.7	4	3.8	2.2	3.0	9	180.0	127.2	373.7	
Total de la distribution publique	30	1,646.3	1,460.5	4,654.9	10	24.4	13.9	38.5	40	1,670.7	1,474.4	4,693.4	
B. Centrales des autoprod. industriels	63	689.9	507.4	2,297.2	144	499.0	347.7	1,172.5	207	1,188.9	855.1	3,469.7	B. Centrales der industr. zelfproduct.
Total général : Pourcentage :	93	2,336.2	1,967.9	6,952.1	154	523.4	361.6	1,211.0	(3) 247	2,859.6	2,329.5	8,163.1	
Rapport de la puissance développable à la puissance installée		81.7	84.5	85.2		18.3	15.5	14.8		100	100	100	
			84.2				69.1					81.5	

III. Classement des centrales électriques au 1^{er} janvier 1950 par nature du combustible. III. Indeling der elektrische centrales op 1 Januari 1950 naar de aard der brandstoffen.

CATEGORIES (2)	Nombre de centrales (2) Aantal centrales (2)		Puissance installée en milliers de kW Opgesteld vermogen, duizendtallen kW		Puissance développable en milliers de kW Ontwikkelbaar vermogen, duizendtallen kW		CATEGORIES (2)
Centrales thermiques au charbon	207		2,554.2		2,088.0		Thermische steenkolencentrales. Thermische gemengde centrales (3). Centrales welke gasachtige brandstof verbruiken. Hydraulische centrales.
Centrales thermiques mixtes (3)	24		249.1		203.3		
Centrales utilisant un combustible gazeux	6		32.7		17.5		
Centrales hydrauliques	10		23.6		20.7		
	247		2,859.6		2,329.5		Total.

Remarques générales. — (1) Dans les tableaux 1 (A, B, C), 2 et 3 ci-dessus, il a été tenu compte de toutes les centrales en état de marche au 1^{er} janvier 1950 dont la puissance installée totale est supérieure à 100 kW. Par puissance installée dans une centrale on entend la somme des puissances correspondant à l'allure maximum inscrite sur les plaques signalétiques des groupes générateurs d'électricité existant dans cette centrale. Par puissance développable dans une centrale, on entend la puissance maximum que cette centrale peut produire à tout moment, compte tenu notamment de ses disponibilités en chaudières et de son bilan-vapeur lorsqu'il s'agit d'une centrale à vapeur, en supposant que toutes les unités existant dans la centrale soient en service. Il n'est pas tenu compte des sujétions d'exploitation à savoir :

- La puissance immobilisée par l'entretien normal ;
- La puissance indisponible pour mise au point des unités nouvellement installées ou révisées ;
- La puissance indisponible par accidents normaux d'exploitation ;
- La puissance utilisée par les services auxiliaires.

(2) Centrales reliées au réseau général d'interconnexion et dont la production est coordonnée par les organismes de coordination.

(3) 11 centrales ont été désaffectées au cours de l'année 1949.

Algemeen opmerkingen. — (1) In de hierboven opgegeven tabellen 1 (A, B, C), 2 en 3 werd er rekening gehouden met alle op 1 Januari 1949 bedrijfsklaar zijnde centrales waarvan het totaal opgesteld vermogen meer dan 100 kW behoort. Onder opgesteld vermogen in een centrale verstaat men de som van het vermogen overeenstemmend met de maximum werking, die ingeschreven werd op de naamplaten der groepen stroomgeneratoren die in deze centrale voorkomen. Onder ontwikkelbaar vermogen in een centrale verstaat men het maximum vermogen dat deze centrale op elk ogenblik kan leveren, rekening gehouden inzonderheid met haar beschikbare ketels en met haar stoomvoortbrengst, wanneer het een stoomcentrale geldt, in de veronderstelling dat alle in de centrale bestaande eenheden in werking zijn. Met volgende exploitatievoorzettingen werd geen rekening gehouden :

- vermogen gekwalificeerd wegens normaal onderhoud ;
- vermogen, niet beschikbaar wegens het op punt stellen van nieuw ingestelde of nageseiene eenheden ;
- vermogen, niet beschikbaar wegens normale exploitatiegevallen ;
- vermogen benutigd voor de hulpdiensten.

(2) Centrales verbonden met het algemeen interverbindingnet en waar aan de productie door de coördinatie-organismen gecoördineerd wordt.

(3) 11 centrales werden buiten bedrijf gesteld in de loop van het jaar 1949.

Statistique annuelle de la distribution d'énergie électrique, du nombre d'abonnés, de la population desservie, du développement kilométrique des réseaux de transport et de distribution.
Jaarlijkse statistiek van de verdeling van de elektrische energie, van het aantal abonneuten, van de bedeelde inwoners, van de lengte in km. van de overbrengings- en bedelingsnetten.

Année 1949. — Jaar 1949.

PROVINCES	I. Distribution en basse tension. — I. Verdeling in laagspanning.												PROVINCIES						
	Eclairage privé Private verlichting			Usage domestique Huishoudelijk verbruik			Force motrice Drijfkracht			Eclairage public Openbare verlichting				Bâtimens communaux Gemeente- gebouwen			Total général Algemeen totaal		
	MWh	Milliers de fr Duizend- tallen fr	Abonnés (1) Abonneuten (1)	MWh	Milliers de fr Duizend- tallen fr	Abonnés (2) Abon- nenten (2)	MWh	Milliers de fr Duizend- tallen fr	Abonnés Abon- nenten	MWh	Milliers de fr Duizend- tallen fr	MWh		Milliers de fr Duizend- tallen fr	MWh	Milliers de fr Duizend- tallen fr	MWh	Milliers de fr Duizend- tallen fr	Abonnés Abonneuten
Anvers	80,555	279,107	265,526	20,177	36,337	50,448	38,435	85,694	27,543	2,890	6,523	4,234	10,474	146,291	418,135	343,517	Antwerpen.		
Brabant	130,104	385,444	526,117	87,238	183,831	58,522	41,904	87,276	36,205	19,732	33,933	3,078	6,777	282,056	697,261	620,844	Brabant.		
Fl. occidentale	41,245	144,854	223,515	27,072	61,818	27,570	38,323	84,289	32,268	5,078	9,571	2,147	5,514	113,865	306,046	283,353	West-Vlaand.		
Fl. orientale	56,637	190,711	277,229	34,606	76,843	29,499	43,753	86,867	29,821	6,011	13,782	1,987	5,389	142,994	367,369	336,549	Oost-Vlaand.		
Hainaut	68,258	218,009	356,987	38,413	76,843	26,735	38,645	75,750	32,225	10,890	20,020	2,311	4,384	158,517	395,006	415,947	Henegouwen.		
Liège	67,292	200,054	276,098	34,912	59,132	35,764	32,706	66,245	28,571	6,386	12,695	4,777	9,979	146,073	348,105	340,433	Luik.		
Limbouurg	7,678	26,851	33,843	18,497	61,940	55,531	10,061	21,602	11,405	1,844	2,312	429	1,150	38,509	113,855	100,779	Limbouurg.		
Luxembourg	9,661	31,805	55,491	2,533	4,749	3,127	5,421	12,909	17,069	536	1,350	606	1,420	18,757	52,233	75,687	Luxembourg.		
Namur	19,711	65,930	93,907	7,981	16,700	9,096	11,099	23,221	9,819	1,987	5,010	1,224	2,622	42,002	113,483	112,822	Namen.		
Le Royaume :	481,141	1,542,765	2,108,713	271,429	571,970	296,292	260,347	543,853	224,926	55,354	105,196	20,793	47,709	1,089,064	2,811,493	2,629,931	Het Rijk.		

II. Distribution en haute tension. — II. Verdeling in hoogspanning.

PROVINCES	III. Récapitulation : basse tension + haute tension. III. Samenvatting : laag- en hoogspanning.												PROVINCIES			
	Traction Tractie			Eclairage Verlichting			Usage industriel (3) Nijverheidsverbruik (3)			Total général Algemeen totaal				Ensemble Totaal		
	MWh	Milliers de fr Duizend- tallen fr	Abonnés (4)	MWh	Milliers de fr Duizend- tallen fr	Abonnés Abonneuten	MWh	Milliers de fr Duizend- tallen fr	Abonnés Abonneuten	MWh	Milliers de fr Duizend- tallen fr	Abonnés (4)		MWh	Milliers de fr Duizend- tallen fr	Abonnés Abonneuten
Anvers	55,578	47,644	47,644	9,852	15,942	277,308	267,763	342,738	331,349	811	749,484	344,328	489,029	749,484	344,328	Antwerpen.
Brabant	145,572	115,313	115,313	11,044	15,885	508,225	482,570	664,841	613,768	2,140	1,311,029	622,984	946,897	1,311,029	622,984	Brabant.
Flandre occidentale	7,802	9,750	9,750	2,301	3,969	143,864	149,069	153,967	162,788	809	267,832	284,162	267,832	468,834	284,162	West-Vlaanderen.
Flandre orientale	11,351	12,733	12,733	3,707	5,222	628,061	505,304	643,119	523,259	883	786,113	337,432	786,113	890,628	337,432	Oost-Vlaanderen.
Hainaut	42,671	41,729	41,729	2,265	3,323	541,711	427,206	586,647	472,258	840	745,164	416,787	745,164	867,264	416,787	Henegouwen.
Liège	16,209	15,302	15,302	8,515	11,231	270,045	243,128	294,769	269,661	831	617,766	341,264	440,842	617,766	341,264	Luik.
Limbouurg	3,344	—	—	—	—	133,314	108,755	136,658	112,200	103	175,167	100,882	175,167	226,055	100,882	Limbouurg.
Luxembourg	—	—	—	56	105	6,707	9,023	6,763	9,128	70	61,361	75,757	25,520	61,361	75,757	Luxembourg.
Namur	2,842	2,974	2,974	897	1,394	59,272	64,092	63,011	68,460	343	181,943	113,165	105,013	181,943	113,165	Namen.
Le Royaume :	285,369	248,890	248,890	38,637	57,071	2,568,507	2,256,910	2,892,513	2,562,871	6,830	3,981,577	2,636,761	3,981,577	5,374,364	2,636,761	Het Rijk.

(1) Abonnés qui achètent l'énergie au tarif plein.

(2) Abonnés qui achètent l'énergie à des tarifs réduits.

(3) Tous autres usages que traction et éclairage.

(4) Total des abonnés : éclairage privé + usage domestique + force motrice + haute tension.

(1) Abonnenten welke de energie aan het volle tarief kopen.

(2) Abonnenten welke de energie aan een verminderd tarief kopen.

(3) Alle verbruik ander dan voor tractie en verlichting.

(4) Totaal aantal abonneuten : private verlichting + huishoudelijk verbruik + drijfkracht + hoogspanning.

IV. Population desservie. — IV. Bedeelde inwoners.		V. Développement des réseaux de transport et de distribution en km. V. Lengte in km van de overbrengings- en bedelingsnetten.									
PROVINCIES	Nombre de communes exploitées Aantal aangesloten gemeenten	Population totale des communes exploitées Totaal aantal inwoners der aangesloten gemeenten	Nombre de communes dotées d'éclairage public Aantal gemeenten welke van openbare verlichting voorzien zijn	Haute tension Hoogspanningsnetten		Basse tension Laagspanningsnetten		Total aérien Bovengrondse totaal	Total souterrain Ondergrondse totaal	Total général Algemeen totaal	PROVINCIES
				Aérien Bovengrondse	Souterrain Ondergrondse	Aérien Bovengrondse	Souterrain Ondergrondse				
Anvers.....	150	1,300,426	134	975	1,406	3,939	1,498	4,914	2,904	7,818	Antwerpen.
Brabant.....	348	1,822,834	313	800	2,550	6,298	2,394	7,098	4,944	12,042	Brabant.
Flandre occidentale.....	251	1,006,156	247	1,175	1,226	6,361	607	7,536	1,833	9,369	West-Vlaanderen.
Flandre orientale.....	297	1,226,602	275	742	2,286	6,101	740	6,843	3,026	9,869	Oost-Vlaanderen.
Hainaut.....	443	1,242,422	385	1,182	2,016	7,791	326	8,973	2,342	11,315	Henegouwen.
Liège.....	371	972,551	269	1,967	1,044	4,853	388	6,820	1,432	8,252	Luik.
Limbourg.....	206	480,502	203	1,025	211	3,385	43	4,410	254	4,664	Limburg.
Luxembourg.....	233	214,456	216	1,436	10	1,555	1	2,991	11	3,002	Luxemburg.
Namur.....	366	358,075	280	1,138	586	2,889	105	4,027	691	4,718	Namen.
<i>Le Royaume :</i>	2,665	8,624,024	2,322	10,440	11,335	43,172	6,102	53,612	17,437	71,049	<i>Het Rijk.</i>

Importations et exportations d'énergie électrique (en 1,000 kWh). — In- en uitvoer van elektrische energie (in 1,000 kWh).

Source : Fédération professionnelle des Producteurs et Distributeurs d'électricité de Belgique. — Bron : Bedrijfsfederatie van de Voortbrengers en de Verdelers van de electriciteit van België.

PAYS	Année 1948 — Het jaar 1948		Année 1949 — Het jaar 1949		LANDEN
	Importations Invoer	Exportations Uitvoer	Importations Invoer	Exportations Uitvoer	
Pays-Bas.....	34,805	1,121	20,796	—	Nederland.
Allemagne.....	166,826	—	1,894	2,790	Duitsland.
Grand-Duché de Luxembourg.....	19,674	13,966	42,953	3,089	Groothertogdom-Luxemburg.
France.....	62,999	30,918	39,414	40,945	Frankrijk.
<i>Total :</i>	284,304	46,005	105,057	46,824	<i>Totaal.</i>

Production de gaz (1,000 m³) (1). — Productie van gas (1,000 m³) (1).

Source : Administration de l'Industrie.

Bron : Bestuur van Nijverheid.

		L'année 1948 Het jaar	L'année 1949 Het jaar	
Production des usines à gaz	1. Régies et associations de communes. — Beheren en verenigingen van gemeenten	Nombre (31 décembre). — Aantal (31 December)	2	2
		Production (2). — Productie (2)	1,937	1,866
Productie der gasfabrieken	2. Sociétés privées. — Private vennootschappen.	Nombre (31 décembre). — Aantal (31 December)	15	13
		Production (2). — Productie (2)	44,466	44,296
Production des cokeries	1. Régies. — Beheren	Nombre (31 décembre). — Aantal (31 December)	2	2
		Production (2). — Productie (2)	77,108	76,173
Productie cokes- fabrieken	2. Sociétés privées. — Private vennootschappen	Nombre (31 décembre). — Aantal (31 December)	21	20
		Production. { Destinée à la distribution publique (2). — Bestemd voor de openbare bedeling (2).. Productie { Destinée aux fournitures industrielles di- rectes (3). — Bestemd voor de recht- streekse nijverheidsleveringen (3)	691,488	679,031
		883,258	830,372	
Total du gaz produit en Belgique. — Totaal van het in België geproduceerd gas		1,698,257	1,631,738	
Importation. — Invoer		1,561	993	
Exportation. — Uitvoer		20,425	22,349	
Total du gaz disponible en Belgique. — Totaal van het in België beschikbaar gas		1,679,393	1,610,533	

(1) La présente statistique se rapporte à la production de gaz par distillation pyrogénée de la houille dans les usines à gaz et dans les cokeries, gaz auquel sont éventuellement ajoutés du gaz à l'eau, du gaz à l'air, du restgas des synthèses chimiques et du gaz des hauts fourneaux. Elle ne comprend pas les volumes de gaz à l'eau, de gaz à l'air, de restgas ou de gaz des hauts fourneaux qui sont mélangés en dehors de l'usine de production, au gaz provenant de la distillation pyrogénée de la houille, à l'exception de ceux qui sont fournis directement à la distribution publique, ni le gaz produit ou reçu par les cokeries, gaz de houille ou autres et utilisés pour leurs besoins propres, chauffage des fours, etc.

(2) Le total de ces productions est destiné à la distribution publique.

(3) Cette production est destinée aux fournitures directes faites par les cokeries aux autres divisions de la société, auxquelles appartiennent les cokeries envisagées ou à d'autres sociétés industrielles juridiquement indépendantes.

(1) Deze statistiek betreft de productie van gas, bekomen door de distillatie van de steenkolen door gloeiing in de gas- en cokerefabrieken, gas waarbij gebeurlijk watergas, luchtgas, restgas uit de scheikundige bindingsbedrijven en gas uit de hoogovens wordt toegevoegd. Ze behelst niet de hoeveelheden watergas, luchtgas, restgas of gas uit de hoogovens die buiten de producerende fabriek worden vermengd met het gas voortkomende uit de distillering van de steenkolen door gloeiing, uitgezonderd degene die rechtstreeks aan de openbare bedeling wordt geleverd. Zij omvat eveneens niet het gas dat door de cokerefabrieken wordt geproduceerd of ontvangen (kolengas of ander) en voor eigen doeleinden wordt verbruikt (voor het stoken der ovens, enz.).

(2) Het totaal dezer productie's is voor de openbare bedeling bestemd.

(3) Deze gasproductie is bestemd voor de rechtstreekse leveringen van de cokerefabrieken aan andere afdelingen van de vennootschap, waaraan de betrokken cokerefabrieken toebehoren of aan andere juridische onafhankelijke nijverheidsvennootschappen.

Statistique de la distribution publique de gaz (m³). Statistiek der openbare gasdistributie (m³).

Source : Fédération de l'Industrie du Gaz)

(Bron : Verbond der Gasnijverheid)

SPÉCIFICATIONS SPECIFICATIE	L'année 1949 Het jaar	SPÉCIFICATIONS SPECIFICATIE	L'année 1949 Het jaar
A. Gaz utile disponible. Beschikbaar nuttig gas.		B. Gaz réparti — Verdeeld gas.	
1. Importé en Belgique — In België ingevoerd	1,143,700	6. Fourni aux consommateurs en Belgique : Aan de verbruikers in België geleverd :	
2. Pris aux gazomètres — Aan gashouders onttrokken	83,874	Clients ordinaires — Gewone afnemers .	459,443,605
3. Produit dans les usines à gaz (prod. nette) In de gasfabrieken voortgebracht (netto productie).		Clients industriels — Industriële afne- mers	139,891,609
Gaz de fours — Ovengas	85,496,126	Contrats et tarifs spéciaux — Bijzondere contracten of tarieven	57,675,904
Gaz intégral, à l'eau, pauvre — Integraal- water-, armgas	36,839,213	Éclairage public — Openbare verlichting	19,171,877
4. Fourni directement par des cokeries — Direct door cokerefabrieken geleverd	92,837,888	Bâtiments et services publics — Open- bare diensten en gebouwen	10,882,377
5. Fourni par l'intermédiaire des sociétés de transport (transport total, importation déduite) — Door tussenkomst der trans- portmaatschappijen geleverd (totaal trans- port, invoer uitgesloten)	586,193,383	Totaux — Totalen :	687,065,372
Totaux — Totalen :	802,594,184	7. Gaz non vendu : Besoins propres et pertes — Niet verkocht gas : Eigen verbruik en verlies	93,064,506
		8. Distribution totale en Belgique (6 + 7) — Totale distributie in België (6 + 7) .	780,129,878
		9. Exporté de Belgique — Uit België uit- gevoerd	22,349,295
		10. Total distribué (8 + 9) — Totaal uitge- deeld (8 + 9) :	802,479,173
		Mis aux gazomètres — Aan gashouders toegevoegd	115,011

Industries chimiques. — 1949. — Scheikundige nijverheid. — 1949.

I. Azote. — I. Stikstof.

Nombre d'ouvriers : au 15 décembre : 5,097.

Aantal werklieden : op 15 December : 5,097.

PRODUITS PRODUCTEN	L'année Het jaar	PRODUITS PRODUCTEN	L'année Het jaar
Production de : Productie van : 1. Ammoniaque de synthèse et dérivés. Synthetische ammoniak en derivaten. Production en N. primaire : t. N. 170,468 Productie van primair N. : t. N. Production en N. engrais (dans les produits finis) t. N. 151,433 Productie van meststof N. (in afgewerkte producten) : t. N. 2. Sulfate d'ammoniaque de récupération : Production d'azote sous forme de sulfate d'ammoniaque : t. N. 11,670 Ammoniaksulfaat bekomen door terugwin. Productie van stikstof onder vorm van ammoniaksulfaat : t. N.		3. Engrais composés : Samengestelde meststoffen : Production d'engrais composés en t. marchandises. — Productie van samengestelde meststoffen in t. goederen. 59,480 Teneur en éléments fertilisants : Gehalte aan vruchtbaarmakende elementen : Azote. — Stikstof : en t. — in t. 2,572 Potasse. — Potas : en t. — in t. 6,673 Acide phosphorique : en t. 5,059 Fosfoorzuur : in t. 4. Produits techniques. — Technische producten : Production de N. fixé sous forme de produits techniques : t. N. 7,729 Productie van N. vastgelegd onder vorm van technische producten : t. N.	

II. Production de goudron-benzol en 1949.

II. Productie van teer-benzol in 1949.

(Source : Comptoir belge des Benzols)

(Bron : Belgisch Benzolbureau)

PRODUITS (kg) PRODUCTEN (kg)	L'année Het jaar	PRODUITS (kg) PRODUCTEN (kg)	L'année Het jaar
Goudron brut. — Ruw teer	177,426,787	Xylène. — Xyleen	38,471
Benzol moteur. — Motorbenzol	20,803,028	Solvent naphta rectifié. — Gerectificeerde solvent-naphta	586,011
Benzol industriel. — Industriële benzol	7,195,322	Solvent naphta lourd kupferfest. — Zware solvent-naphta kupferfest	224,946
Benzène. — Benzeen	8,855,804	Solvent naphta lourd dégrossi. — Ruw bewerkte solvent-naphta	46,526
Toluol. — Toluol	2,465,008		
Toluène. — Tolueen	1,050,671		
Xylol. — Xylol	841,951		

**Production en 1949 des raffineries de pétrole et dérivés.
Productie in 1949 van de petroleum- en petroleumderivatenraffinerijen.**

(Source : Ministère des Finances, Service des Accises)

(Bron : Ministerie van Financiën, Dienst der Accijnzen)

	L'année Het jaar			L'année Het jaar	
<i>Mises en œuvre :</i>		<i>Verwerkt :</i>			
Pétroles bruts (kl)	368,875	Ruwe petroleum (kl).		Huiles lourdes :	Zware oliën :
<i>Production :</i>		<i>Productie :</i>		Huiles combustibles :	Brandoliën :
Huiles légères (kl)	81,828	Lichte oliën (kl).		Fuel-oil (tonnes)	Fuel-oil (ton).
Huiles moyennes (kl)	12,289	Middelmatige oliën (kl).		Gas-oil et autres (ton.)	Gas-oil en andere (ton).
Huiles lourdes :		Zware oliën :		Huiles de graissage (t)	Smeeroliën (ton).
Huiles combustibles :		Brandoliën :		Résidus non liquides à 50° (tonnes)	Residuen niet vloeibaar op 50° (ton).
Fuel-oil (tonnes)	131,051	Fuel-oil (ton).		Utilisés à l'alimentation ou au fonctionnement des chaudières (t)	Aangewend voor het stoken of de werking van de ketels (ton).
Gas-oil, etc. (tonnes)	72,193	Gas-oil (ton).		Huiles légères (1) :	Lichte oliën (1) :
Huiles de graissage (t)	6,780	Smeeroliën (ton).		Benzine (kl)	Benzine (kl).
Résidus non liquides à 50° (tonnes)	54,583	Residuen niet-vloeibaar op 50° (ton).		White spirit (kl)	White spirit (kl).
<i>Mise en consommation :</i>		<i>Verbruikt :</i>			
Huiles légères (kl)	73,513	Lichte oliën (kl).			
Huiles moyennes (kl)	11,764	Middelmatige oliën (kl).			

(1) Destinées au traitement industriel des matières premières.

(1) Bestemd voor de industriële bewerking van de grondstoffen.

Production de pneumatiques pour vélocipèdes. — Productie van fietsbanden.

MOIS MAANDEN	Enveloppes (pièces) Buitenbanden (stuks)		Chambres à air (pièces) Binnenbanden (stuks)		MOIS MAANDEN	Enveloppes (pièces) Buitenbanden (stuks)		Chambres à air (pièces) Binnenbanden (stuks)	
	1948	1949	1948	1949		1948	1949	1948	1949
Janvier — Januari	299,324	219,116	452,713	128,266	Août — Augustus	294,200	200,192	258,663	247,096
Février — Februari.	288,762	243,231	366,382	163,853	Sept. — Sept.	267,499	201,646	218,731	264,692
Mars — Maart	324,875	211,895	386,211	181,726	Octobre — October	219,497	188,379	186,244	257,300
Avril — April	350,439	122,457	385,171	170,359	Nov. — Nov.	188,249	157,590	140,107	212,763
Mai — Mei	345,277	137,244	340,557	179,251	Déc. — Dec.	189,877	157,984	115,489	191,753
Juin — Juni	356,659	155,398	343,920	182,247					
Juillet — Juli	206,714	126,468	240,354	151,336	<i>L'année — Het jaar :</i>	3,331,372	2,121,600	3,434,542	2,330,642

Céramique. — Keramiek.

(Source : Fédération des Industries céramiques de Belgique)
Nombre d'ouvriers au 15 décembre : 10,308.(Bron : Verbond der Keramische Nijverheid van België)
Aantal werklieden op 15 December : 10.308.

SECTEURS SECTOREN	Capacité de production trimestrielle Productievermogen per kwartaal	Moyenne trimestrielle 1937-38-39 Driemaandelijks gemiddelde 1937-38-39	Production — Productie					L'année Het jaar
			1949					
			1 ^{er} trimestre 1 ^o kwartaal	2 ^e trimestre 2 ^o kwartaal	3 ^e trimestre 3 ^o kwartaal	4 ^e trimestre 4 ^o kwartaal		
1. Vaisselle de faïence. — Plateelvaatwerk (t)	4,453	2,049	2,197	2,149	1,927	2,137	8,410	
Grès artistique. — Kunstzandsteen (t) .			28	28	22	27	105	
Divers. — Diverse (t)			103	115	93	122	433	
2. Vaisselle en porcelaine. — Porseleinen vaatwerk (t).....	991	399	88	81	55	72	296	
Isolateurs et porcelaine électrotechnique. — Isolatoren en electrotechnisch porselein (t)			674	625	539	582	2,420	
3. Carreaux de revêtement en faïence. — Bekledingstegels in plateelaarde (m2).	850,745	189,958	189,748	238,222	277,276	296,080	1,001,326	
Carreaux de revêtement en grès. — Bekledingstegels in zandsteen (m2) ..			1,435	832	964	1,091	4,322	
4. Carreaux de pavem. en demi-grès (m2) Bevloeringsteg. in halve zandsteen (m2)			44,315	38,969	42,754	47,277	173,315	
5. Articles sanitaires en grès et en faïence. — Sanitaire artikelen in zandsteen en plateelaarde (t)	1,200	675	883	911	770	1,027	3,591	
6. Produits silico-alumineux. — Kieselaluinachtige producten (t)	95,815	43,814	49,058	51,540	41,588	39,225	181,411	
Produits siliceux et autres. — Kieselachtige producten en andere (t)			3,977	4,241	3,776	5,044	17,038	
7. Tuiles et accessoires. — Pannen en bijbehoren (t)	120,140	—	33,232	42,751	37,709	45,458	159,150	
8. Meules abrasives. — Slijpstenen (t) ...	500	288 t	194	242	184	287	907	
Papiers abrasifs et toiles abrasives. — Schuurpapier en schuurlinnen (m2)	2,181,650		231,365	197,962	158,443	214,784	802,554	
9. Pots. — Potten (t)	11,912	949	253	1,316	418	232	2,219	
10. Argiles. — Klei (t)			51,322	43,992	39,771	40,540	175,625	
Silex. — Kiesel (t)			7,217	7,325	8,287	272	23,101	
Pavés silex. — Kieselstenen (t)			806	834	798	653	3,091	
Quartz. — Kwarts (t)	107,857	35,317	2,683	5,556	6,477	8,521	23,237	
Galets. — Strandkeien (t)			—	—	—	39	39	
Sables réfractaires. — Vuurvaste aarde (t)			1,533	1,665	1,887	2,337	7,422	
Feldspath (t)			—	300	400	275	975	
11. Céramique architecturale. — Bouwkeramiek (t)	3,854	567	793	896	783	1,192	3,664	
12. Poterie en terre cuite. — Aardewerk (t)	4,568	2,598	2,283	2,742	2,673	2,578	10,276	

Ciment. — Cement.

Moyenne mensuelle 1938 : 250,000 tonnes ; 1945 : 53,991 tonnes.

Maandgemiddelde 1938 : 250,000 ton ; 1945 : 53,991 ton.

MOIS MAANDEN	Production (t) Productie (t)			MOIS MAANDEN	Production (t) Productie (t)		
	1947	1948	1949		1947	1948	1949
Janvier. — Januari	180,543	271,485	176,595	Juillet. — Juli	251,825	271,020	245,335
Février. — Februari	122,926	255,080	175,195	Août. — Augustus	239,545	268,460	253,815
Mars. — Maart	144,553	269,693	224,143	Septembre. — September ...	222,027	327,645	289,470
Avril. — April	216,699	292,010	252,710	Octobre. — October	270,550	311,065	294,830
Mai. — Mei	236,296	301,280	256,130	Novembre. — November....	263,530	254,185	273,330
Juin. — Juni	198,040	290,760	245,000	Décembre. — December	262,640	218,265	238,445
<i>Le semestre. — Het halfjaar :</i>	1,099,057	1,680,308	1,329,773	<i>L'année. — Het jaar :</i>	2,609,174	3,330,948	2,924,998

Fabrications métalliques. — Metaalverwerkende nijverheid.

Année — 1949 — Het jaar.

Source : Fédération des Entreprises de l'Industrie des
Fabrications Métalliques.

Nombre d'ouvriers au 15 décembre : 156,785.

Bron : Federatie van de Ondernemingen der Metaalver-
werkende Nijverheid.

Aantal werklieden op 15 December : 156,785.

GROUPES PROFESSIONNELS	Expéditions totales Totaal der verzendingen		BEDRIJFSGROEPEN
	Valeur Waarde (1,000,000 fr)	Poids Gewicht (t)	
Aciéries de moulage	967.0	71,692	Staalgieterijen.
Fonderies	1,238.9	116,950	IJzergieterijen.
Tréfilerie, étirage, laminage à froid	3,253.3	317,997	Draadtrekkerij.
Forge, estampage, gros emboutissage et industries connexes	1,695.8	131,039	Smederij, perswerk, zwaar drijfwerk en aanverwante bedrijven.
Travail de la tôle et fabrications métalliques diverses	3,855.5	228,249	Plaatbewerking en verscheidene metaalbewerkingen.
Accessoires métalliques du bâtiment	1,945.1	96,690	Metaaltoebehoren voor het bouwbedrijf.
Ponts, charpentes, grosse chaudronnerie	1,587.3	131,428	Bruggen, vakwerken, zware ketelmakerij.
Construction navale	2,629.7	28,417	Scheepsbouw.
Matériel de chemin de fer et tramways	4,820.2	235,129	Spoorweg- en trammateriaal.
Automobile, cycle, aéronautique et industries con- nexes	2,404.9	38,006	Auto's, rijwielen, vliegtuigbouw en aanverwante bedrijven.
Machines motrices, compresseurs, pompes, ventila- teurs et machines diverses	950.0	13,806	Drijfkrachtmachines, compressoren, pompen, venti- latoren en andere machines.
Machines-outils et industries connexes	2,005.1	30,577	Werktuigmachines en aanverwante bedrijven.
Constructions mécaniques diverses	758.4	15,027	Verscheidene mechaniekbouwwerken.
Appareils de levage, manutention et pesage	895.7	25,992	Hijs-, vervoer- en weegapparaten.
Appareils et installations pour diverses industries ..	2,033.0	51,816	Toestellen en installaties voor verscheidene industr.
Construction électrique	7,012.9	109,892	Electrotechnische industrie.
Fine construction mécanique	334.2	1,789	Fijnmekaniekbouw.
Armes portatives et leurs munitions	1,058.3	355	Draagbare wapens en hun munitie.
Total :	39,427.3	1,644,851	Totaal.

Industrie de la bonneterie. — Breigoednijverheid.

Année — 1949 — Het jaar.

Nombre d'ouvriers au 15 décembre : 11,924.

Aantal arbeiders op 15 December : 11,924.

	Production — Productie	
I. — Production de tissus à mailles :		I. — Productie van gebreide stoffen :
A. Sous-vêtements :	(kg)	A. Ondergoed :
Indémaillable	664,546	Indémaillable.
Interlock	1,509,826	Interlock.
Tous autres tissus	676,824	Alle andere stoffen.
B. Tissus pour vêtements de dessus	216,440	B. Tricotweefsels voor bovenkleding.
Total :	3,067,636	Totaal.
II. — Production d'articles finis :	(doz. — doz.)	II. — Productie van afgewerkte artikelen :
Articles de sous-vêtements :		Ondergoedartikelen :
en indémaillable	182,653	in indémaillable.
autres	1,223,941	andere.
Bas pour dames :		Dameskousen :
en rayonne, soie, nylon, purs ou vanisés avec d'autres matières :		in rayonne, natuurzijde, nylon, zuiver of geva- niseerd met andere garens :
cotton	752,391	cotton.
circulaires	47,028	rondbrei.
en laine, coton, fibranne	103,183	in wol, katoen, fibraan.
Chaussettes, bas trois-quarts, socquettes	747,501	Sokken, driekwart kousen, sokjes.
Articles de vêtements de dessus	(pièces — stuks)	Bovengoedartikelen.
Gants	1,689,301	Handschoenen.
Bérets basques	353,306	Baskische mutsen.
	190,756	

Filatures. - 1949. - Spinnerij.

MOIS MAANDEN	Lin	Jute	Chanvre	Coton		Laine	
	Vlas	Jute	Hennep	Katoen		Wol	
	(t)	(t)	(t)	fin fijnsponnerij (t)	cardé kaardspinnerij (t)	peignée katwol (t)	cardée kaardwol (t)
1938 : Moyenne mensuelle - Maandgemiddelde	686.8	4,224.0	401.7	6,256.0		1,112.0	1,037.0
1946 : Total - Totaal	8,512.6	34,227.2	2,428.9	62,772.2	6,555.6	12,598.5	18,306.2
1947 : Total - Totaal	9,267.4	36,510.5	2,831.1	74,534.0	6,730.9	20,430.5	21,911.0
1948 : Total - Totaal	7,442.4	41,594.1	2,516.9	72,216.6	8,219.3	18,437.9	15,674.2
1949 : Janvier - Januari	547.7	3,523.9	223.4	5,865.0	764.9	1,409.8	1,213.9
Février - Februari	591.7	3,698.3	173.2	5,392.0	715.0	1,334.8	1,224.8
Mars - Maart	552.7	4,374.7	222.1	6,517.4	920.2	1,347.3	1,534.5
Avril - April	560.7	3,988.3	169.4	5,745.0	871.6	1,146.3	1,330.3
Mai - Mei	570.9	3,976.2	201.1	6,205.4	901.1	1,217.8	1,392.8
Juin - Juni	666.9	4,001.3	220.9	6,897.1	856.5	1,394.1	1,452.5
Juillet - Juli	513.3	2,740.6	216.9	4,853.2	792.6	1,219.1	1,392.6
Août - Augustus	609.6	3,120.8	148.1	6,056.6	810.0	1,552.1	1,693.0
Septembre - September	674.8	3,592.1	130.3	6,882.4	807.2	1,767.1	1,605.7
Octobre - October	705.7	3,433.6	185.6	6,540.5	911.6	1,737.8	1,728.8
Novembre - November	650.6	3,553.0	170.6	6,348.0	848.2	1,710.0	1,599.0
Décembre - December	753.4	4,233.2	161.8	6,866.6	958.0	1,982.4	1,642.6
<i>L'année - Het jaar :</i>	7,398.0	44,236.0	2,223.4	74,169.2	10,156.9	17,818.6	17,810.5

(Source : Fabelta) **Production de rayonne. - 1949. - Productie van rayonne.** (Bron : Fabelta)

MOIS MAANDEN	Fils Garen			Fibres Vezels (t)	Total Totaal (t)	MOIS MAANDEN	Fils Garen			Fibres Vezels (t)	Total Totaal (t)
	Viscose	Acétate	Total				Viscose	Acétate	Total		
	Viscose (t)	Acetaat (t)	Totaal (t)				Viscose (t)	Acetaat (t)	Totaal (t)		
Janvier - Januari	622	119	741	1,051	1,792	Juillet - Juli	623	81	704	280	984
Février - Februari	678	96	774	1,023	1,797	Août - Augustus	690	91	781	501	1,282
Mars - Maart	762	106	868	1,184	2,052	Septembre - Sept.	706	87	793	591	1,384
Avril - April	733	96	829	1,194	2,023	Octobre - October	701	90	791	588	1,379
Mai - Mei	670	104	774	1,019	1,793	Novembre - Nov.	629	73	702	568	1,270
Juin - Juni	640	86	726	682	1,408	Décembre - Dec.	706	72	778	684	1,462
<i>Total - Totaal :</i>	4,105	607	4,712	6,153	10,865	<i>L'année - Het jaar :</i>	8,160	1,101	9,261	9,365	18,626

Tissage. - 1949. - Weverij.

Nombre d'ouvriers au 15 décembre : 50,307. Aantal werklieden op 15 December : 50,307.

MOIS MAANDEN	Tissus de coton Katoenweefsels (t)	Tissus de laine Wolweefsels (t)	Tissus de rayonne Rayonweefsels (t)	Tissus de lin Vlasweefsels (t)	Tissus de jute Jutweefsels (t)
1938 : Moyenne mensuelle - Maandgemiddelde	4,124	1,300	228	753	2,477
1946 : L'année - Het jaar	54,707	19,477	2,604	8,067	24,963
1947 : L'année - Het jaar	68,704	22,545	3,933	8,661	26,487
1948 : L'année - Het jaar	62,659	19,387	5,166	5,013	29,430
1949 : Janvier - Januari	4,618	1,685	405	367	2,461
Février - Februari	4,797	1,616	420	362	2,581
Mars - Maart	5,363	1,918	480	453	3,063
Avril - April	4,972	1,718	437	392	2,594
Mai - Mei	4,898	1,674	447	388	2,637
Juin - Juni	4,910	1,632	470	388	2,641
Juillet - Juli	4,236	1,563	408	350	2,151
Août - Augustus	4,670	1,717	401	356	2,409
Septembre - September	5,171	1,930	475	465	2,759
Octobre - October	5,159	1,952	401	485	2,666
Novembre - November	5,121	1,890	448	490	2,853
Décembre - December	5,540	2,067	466	571	3,080
<i>L'année - Het jaar :</i>	59,455	21,362	4,258	5,067	31,895

Tissage : Production de tissus (en kg). - Weverijen : Productie van weefsels (in kg).

		L'année Het jaar 1949	L'année Het jaar 1949																				
<p>Tissus de coton: (à l'exclusion des tissus d'ameu- blement):</p> <p>Flanelle</p> <p>Doublure</p> <p>Velours et peluches autres que pour l'ameublement</p> <p>Voile et étamine</p> <p>Mouchoirs</p> <p>Linge de ménage</p> <p>Tissus industriels</p> <p>Autres: Ecrus et blanchis</p> <p>Tissus avec au moins 8 % de filés teints en chaîne</p> <p>Tissus jacquard</p> <p>Imprimés (doublure exceptée) ..</p> <p>Teints en pièces</p> <p>Autres tissus en coton, non dénom- més ailleurs</p>	<p>Katoenen weefsels: (met uitzondering van de weefsels voor stoffering):</p> <p>Flanel</p> <p>Voering</p> <p>Fluweel en pluche, andere dan voor stoffering</p> <p>Voile en étamine</p> <p>Zakdoeken</p> <p>Linnen voor het huishouden ..</p> <p>Nijverheidsweefsels</p> <p>Andere: Ruwe en gebleekte weef- sels</p> <p>Weefsels met ten minste 8 % in ketting gekleurde garens</p> <p>Jacquard weefsels</p> <p>Bedrukte weefsels (voering uitg.)</p> <p>Gekleurd per stuk</p> <p>Elders niet genoemde katoenen weefsels</p>	<p style="text-align: center;">1,429,824 697,955 1,304,198 9,092 559,608 31,504,927 1,093,130</p>	<p>Tissus de rayonne: (à l'exclusion des tissus d'ameu- blement):</p> <p>Tissus pour robes</p> <p>Doublures en rayonne pure</p> <p>Doublures en rayonne mélangée Velours et peluches autres que pour l'ameublement</p> <p>Autres</p> <p>Tissus de jute</p> <p>Tissus de fibres de rayonne</p> <p>Tissus d'ameublement:</p> <p>Coton: Tissus pour l'ameublement, autres que velours et peluches ..</p> <p>Lin</p> <p>Mixtes: lin-coton</p> <p>Laine</p> <p>Rayonne</p>	<p>Rayonneweefsels: (met uitzondering van de weefsels voor stoffering):</p> <p>Weefsels voor klederen</p> <p>Voering van zuivere rayonne ..</p> <p>Fluweel en pluche, andere dan voor stoffering</p> <p>Andere</p> <p>Juteweefsels</p> <p>Weefsels van rayonnevezels (fibaan).</p> <p>Weefsels voor stoffering:</p> <p>Katoenen weefsels voor stoffering ..</p> <p>Vlasweefsels voor stoffering</p> <p>Gemengde: vlas-katoen</p> <p>Wollenweefsels voor stoffering ..</p> <p>Rayonneweefsels voor stoffering ..</p>	<p style="text-align: center;">2,037,622 1,675,512 1,330,616 428,816 351,335 2,339,348 3,105,535 13,966,146 4,528,875 1,092,798 956,188 4,090,464 1,676,204</p>	<p>Tissus de rayonne: (à l'exclusion des tissus d'ameu- blement):</p> <p>Tissus de lin pur fil:</p> <p>Toile à voile</p> <p>Tissus pour vêtements de travail ..</p> <p>Tissus industriels</p> <p>Autres</p> <p>Tissus mixtes:</p> <p>Lin-coton</p> <p>Lin-jute</p> <p>Autres</p>	<p>Vlasweefsels: (met uitzondering van de weefsels voor stoffering):</p> <p>Weefsels van zuiver vlas:</p> <p>Zeildoek</p> <p>Weefsels voor arbeidskledij</p> <p>Nijverheidsweefsels</p> <p>Andere</p> <p>Gemengde weefsels:</p> <p>Vlas-katoen</p> <p>Vlas-jute</p> <p>Andere</p>	<p style="text-align: center;">2,586,841 362,167 81,004 120,798 128,635</p>	<p>Tissus de laine: (à l'exclusion des tissus d'ameu- blement):</p> <p>Tissus en laine peignée</p> <p>Tissus en laine cardée</p> <p>Velours et peluches autres que pour l'ameublement</p> <p>Tous les autres tissus en laine mé- langée avec du coton, effilochés, fibres de rayonne, etc.</p>	<p>Wollen weefsels: (met uitzondering van de weefsels voor stoffering):</p> <p>Kamwollen weefsels</p> <p>Kaardwollen weefsels</p> <p>Fluweel en pluche, andere dan voor stoffering</p> <p>Alle andere weefsels van wol ge- mengd met katoen, rafelwol, rayonnevezels, enz.</p> <p>Natuurzijden weefsels</p>	<p style="text-align: center;">5,266,894 7,534,270 257,766 1,417,105 53,852</p>	<p>Tissus de soie naturelle</p>	<p style="text-align: center;">2,388,760 535,424 35,602</p>	<p>Coutil à matelas:</p> <p>Coton</p> <p>Lin-coton</p>	<p>Tissus pour pantouffles:</p> <p>Coton</p> <p>Laine</p>	<p>Tapis:</p> <p>Coton</p> <p>Laine</p> <p>Jute</p> <p>Coco et autres fibres dures, non dénombrées ailleurs</p>	<p>Couvertures:</p> <p>Coton</p> <p>Laine</p> <p>Mixtes</p>	<p>Torchons, lapettes et chamoisettes</p>	<p style="text-align: center;">2,914,586 202,492 116,707 303,383</p>	<p style="text-align: center;">4,713,785 3,916,969 392,234 786,273</p>	<p style="text-align: center;">5,337,730 2,009,439 928,468</p>	<p style="text-align: center;">2,887,648</p>	<p style="text-align: center;">Total général: 123,879,106</p>

**Production et consommation de produits soumis aux droits d'accise.
Productie en verbruik van accijnsplichtige producten.**

(Source : Ministère des Finances)

(Bron : Ministerie van Financiën)

PRODUITS	1945	1946	1947	1948	1949	PRODUCTEN
<i>Bières.</i>						
Fabriques	804	795	761	722	689	<i>Bier.</i> Brouwerijen.
Matières premières imposables (tonnes)	55,403	113,553	130,165	126,070	130,989	Belastbare grondstoffen (ton).
Production (hl)	7,869,917	10,801,957	12,595,347	11,339,850	10,493,616	Productie (hl).
Consommation (hl)	7,871,781	10,809,525	12,633,752	11,430,740	10,584,166	Verbruik (hl).
<i>Vinaigres.</i>						
Fabriques	33	33	33	35	36	<i>Azijn.</i> Azijnmakerijen.
Production (hl)	171,603	146,816	173,746	162,435	148,848	Productie (hl).
Consommation (hl)	171,893	150,770	—	—	—	Verbruik (hl).
<i>Acide acétique.</i>						
Fabriques	2	2	—	—	—	<i>Azijszuur.</i> Fabrieken.
Production (kg)	315,765	315,691	—	—	—	Productie (kg).
Consommation (kg)	460,965	1,073,391	—	—	—	Verbruik (kg).
<i>Alcools (a).</i>						
Distilleries	18	28	23	25	20	<i>Alcohol (a).</i> Stokerijen.
Production (hl)	170,606	256,388	306,822	286,201	318,958	Productie (hl).
Consommation (hl) :						Verbruik (hl) :
Alcools de bouche	67,927	183,919	162,451	135,068	117,014	Drinkalcohol.
Alcools industriels	154,150	111,462	157,271	152,126	168,461	Nijverheidsalcohol.
<i>Sucres.</i>						
Fabriques	36	34	36	36	37	<i>Suiker.</i> Fabrieken.
Production (t)	63,912	98,675	53,191	96,266	112,531	Productie (t) :
Sucres bruts	73,448	121,534	76,365	148,082	204,301	Ruwe suiker.
Poudres blanches	10	10	10	10	9	Witte poedersuiker.
Raffineries	10	10	10	10	9	Raffinaderijen.
Production (t) :						Productie (t) :
Poudres blanches	25,201	23,341	24,784	55,098	44,761	Witte poedersuiker.
Autres sucres raffinés ...	90,096	91,054	117,803	126,019	120,129	Andere geraffin. suiker.
Sirops de raffinage	2,023	576	1,045	1,101	816	Raffinagestroop.
Consommation (t)	197,770	155,869	224,278	239,531	243,231	Verbruik (t).
<i>Glucoses.</i>						
Usines	6	2	4	4	4	<i>Glucose.</i> Fabrieken.
Production (t)	4,420	12,710	12,934	13,133	15,819	Productie (t).
<i>Tabac.</i>						
(Culture indigène.)						<i>Tabak.</i> (Inlandse teelt.)
Plants recensés (milliers) ..	95,819	146,042	81,912	53,604	47,474	Getelde planten (duizendt.)
Quantité approximative de tabac récolté (t)	4,821	7,718	5,461	2,517	2,936	Benaderende hoeveelheid geoogste tabak (t).
Consommation (t)	10,532	19,061	21,090	21,572	21,146	Verbruik (t).
<i>Margarine et graisses préparées (b).</i>						
Fabriques	15	—	—	<i>Margarine en bereide vetten (b).</i> Fabrieken.
Production (t)	6,204	—	—	Productie (t).
Consommation (t)	5,696	—	—	Verbruik (t).
<i>Vins mousseux.</i>						
Fabriques	28	33	33	31	32	<i>Schuimwijn.</i> Fabrieken.
Production (hl)	22,819	8,350	6,940	8,129	4,986	Productie (hl).
Consommation (hl)	17,038	14,310	15,649	14,056	Verbruik (hl).
<i>Allumettes.</i>						
Fabriques	4	6	6	6	6	<i>Lucifers.</i> Fabrieken.
Prod. (millions de tiges) ..	26,039	45,339	52,199	40,182	50,843	Prod. (millioenen houtjes).
Consommation (id.)	24,418	29,160	19,453	24,094	23,143	Verbruik (id)
<i>Boissons fermentées de fruits.</i>						
Fabriques	35	23	18	12	13	<i>Gegiste vruchtendranken.</i> Fabrieken.
Production (hl)	20,242	47,784	3,119	13,679	15,038	Productie (hl).

Note. — Pour établir les quantités consommées, il est joint aux chiffres de la production les quantités importées et déduit les quantités exportées.

(a) Alcools à 50° Gay-Lussac, température 15° centigrade.

(b) Le droit d'accise a été suspendu à partir du 15 février 1945 (Arrêté-loi du 1^{er} février 1945).

Note. — Om de verbruikte hoeveelheden te bepalen werden de ingevoerde hoeveelheden bij de cijfers der productie geteld en de uitgevoerde er van afgetrokken.

(a) Alcohol van 50° Gay-Lussac, temperatuur 15° centigrade.

(b) Het accijnsrecht werd van 15 Februari 1945 af opgeheven (Bealuitwet van 1 Februari 1945).

Production et consommation de produits soumis aux droits d'accise (suite).
Productie en verbruik van accijnsplichtige producten (vervolg).

PRODUITS	1945	1946	1947	1948	1949	PRODUCTEN
<i>Eaux minérales et limonades.</i>						<i>Mineraalwater en limonade.</i>
Fabriques	836	798	762	728	709	Fabrieken.
Consommation (hl)	869,073	976,130	1,380,542	1,308,828	1,364,835	Verbruik (hl).
<i>Benzol (b).</i>						<i>Benzol (b).</i>
Fabriques	19	—	—	—	—	Fabrieken.
Consommation (hl)	10,402 (c)	—	—	—	—	Verbruik (hl).
<i>Huiles minérales (c).</i>						<i>Minerale olie (c).</i>
Raffineries	—	4	3	3	4	Raffinaderijen.
Production :						Productie :
Huiles légères (hl)	—	41,287	232,184	270,732	818,288	Lichte olie (hl).
Huiles moyennes (hl)	—	47,184	101,756	129,450	122,888	Middelmatige olie (hl).
Huiles lourdes (t)	—	36,873	174,925	90,117	264,800	Zware olie (t).
Consommation (a) :						Verbruik (a) :
Huiles légères (hl)	—	4,296,524	6,179,790	7,083,913	8,138,453	Lichte olie (hl).
Huiles moyennes (hl)	—	169,944	293,410	343,605	378,181	Middelmatige olie (hl).
Huiles lourdes (t)	—	17,988	98,805	90,117	18,023	Zware olie (t).

(a) Quantités consommées, importations comprises. — (b) Le droit d'accise a été suspendu le 15 février 1945 (Arrêté-loi du 1^{er} février 1945). — (c) Le droit d'accise suspendu le 15 février 1945 a été rétabli à partir du 18 février 1946 (Arrêté-loi du 14 février 1946). — (d) Ne concerne que la consommation des huiles lourdes produites dans le pays.

(a) Hoeveelheden verbruikt, invoer inbegrepen. — (b) Het accijnrecht werd de 15^e Februari 1945, opgeheven (Besluitwet van 1 Februari 1945). — (c) Het op 15 Februari 1945 opgeheven accijnrecht werd van 18 Februari 1946 af opnieuw ingevoerd (Besluitwet van 14 Februari 1946) — (d) Betreft enkel het verbruik van in het binnenland vervaardigde zware oliën.

Production de sucre (tonnes). — Suikerproductie (ton).

(Source : Ministère des Finances)

(Bron : Ministerie van Financiën)

CAMPAGNES SUCRIÈRES	Sucres produits dans les fabriques Suiker voortgebracht in de fabrieken			Sucres obtenus par transformation dans les raffineries Suiker gewonnen door verwerking in de raffinaderijen					SUIKER- CAMPAGNES
	Sucres bruts	Poudres blanches de fabrique	Tot.	Poudres blanches de fabrique	Candis	Raffinés en pains, morceaux et poudre	Cassonades ou vergeoise	Tot.	
1938-1939	74,642	106,972	181,614	61,438	4,611	159,581	17,653	243,283	1938-1939
1939-1940	91,875	153,782	245,657	34,840	3,090	92,086	15,392	145,408	1939-1940
1940-1941	128,465	110,991	239,456	41,406	2,417	71,636	14,917	130,376	1940-1941
1941-1942	120,863	114,516	235,379	37,829	1,043	76,704	16,854	132,430	1941-1942
1942-1943	98,498	97,949	196,447	29,034	1,313	69,698	14,854	114,899	1942-1943
1943-1944	135,708	97,050	232,758	43,685	1,037	66,167	15,604	126,493	1943-1944
1944-1945	83,711	100,101	183,812	29,477	662	76,521	16,947	123,607	1944-1945
1945-1946	62,169	70,044	132,213	18,705	526	73,346	11,907	104,484	1945-1946
1946-1947	99,483	121,551	221,034	21,475	1,802	95,865	14,206	133,348	1946-1947
1947-1948	53,738	75,358	129,096	63,286	2,236	120,399	15,812	201,733	1947-1948
1948-1949	96,173	148,135	244,308	36,278	2,370	99,364	17,887	155,899	1948-1949

Papier. — Papier.

Moyenne mensuelle 1938 : 15,462 t. — Maandgemiddelde 1938 : 15,462 t.

Nombre d'ouvriers au 15 décembre : 9,709.

Aantal werklieden op 15 December : 9,709.

PÉRIODES — PERIODEN	1948 (1)			1949		
	Production totale Totale productie	Personnel Personeel		Production totale Totale productie	Personnel Personeel	
	Papier et carton (t) Papier en karton (t)	Employés Bedienden	Ouvriers Arbeiders	Papier et carton (t) Papier en karton (t)	Employés Bedienden	Ouvriers Arbeiders
Janvier. — Januari	22,246	1,114	10,473	20,295	1,138	9,504
Février. — Februari	18,793	1,116	10,394	20,877	1,138	9,514
Mars. — Maart	24,172	1,136	10,496	22,921	1,148	9,542
Avril. — April	24,012	1,132	10,382	21,551	1,150	9,551
Mai. — Mei	19,758	1,151	10,268	21,234	1,143	9,614
Juin. — Juni	21,093	1,160	10,037	21,914	1,140	9,689
Juillet. — Juli	16,402	1,152	9,872	18,098	1,136	9,715
Août. — Augustus	19,489	1,151	9,761	22,369	1,140	9,675
Septembre. — September	20,620	1,141	9,733	23,510	1,139	9,532
Octobre. — October	22,652	1,137	9,560	22,719	1,135	9,620
Novembre. — November	20,191	1,131	9,621	20,191	1,136	9,608
Décembre. — December	20,501	1,138	9,575	24,061	1,135	9,709
L'année. — Het jaar :	249,929	—	—	259,740	—	—

(1) Voir ci-après les chiffres définitifs (Statistique annuelle de la production pour 1948).

(1) Zie hierbijaande de definitieve cijfers (Jaarlijkse statistiek van de voortbrenging in 1948).

Industrie du cuir. — 1949 — Ledernijverheid.

MOIS MAANDEN	Cuirs lourds (kg) Zwaar leder (kg)		Cuirs légers (pieds carrés) Licht leder (vierkante voet)	Personnel occupé Tewerkgesteld personeel	
	Cuir à semelles Zoolleder	Cuir techniques Technisch leder		Employés Bedienden	Ouvriers Arbeiders
Janvier. — Januari	488,666	118,877	2,593,876	695	4,595
Février. — Februari	442,095	102,000	2,991,534	653	4,412
Mars. — Maart	554,929	167,482	3,153,635	697	4,597
Avril. — April	600,298	163,953	2,700,256	688	4,541
Mai. — Mei	564,712	116,694	2,913,053	680	4,357
Juin. — Juni	588,732	153,340	3,092,097	691	4,607
Juillet. — Juli	540,719	106,551	2,429,278	696	4,396
Août. — Augustus	623,659	128,090	2,705,362	604	4,441
Septembre. — September	671,906	112,032	2,964,607	612	4,574
Octobre. — October	584,125	103,667	3,059,793	670	4,502
Novembre. — November	541,447	100,267	2,997,846	688	4,512
Décembre. — December	561,879	101,792	3,072,304	692	4,586
L'année. — Het jaar :	6,763,167	1,474,745	34,673,641	—	—

Industrie du tabac. — 1949 — Tabaksnijverheid.

MOIS MAANDEN	Quantité de tabac mise en œuvre pour la fabrication de : Hoeveelheid tabak gebruikt bij de fabricage van :						Personnel occupé Tewerkgesteld personeel	
	Cigares Sigaren kg	Cigarillos Sigarillo's kg	Cigarettes Sigaretten kg	Tabac à fumer Rooktabak kg	Tabac à mâcher Pruimtabak kg	Tabac à priser Snuiftabak kg	Employés Bedienden	Ouvriers Arbeiders
Janvier. — Januari	50,259	65,830	965,984	718,690	6,669	9,905	1,166	7,320
Février. — Februari	52,419	64,016	973,533	590,041	5,975	5,661	1,160	7,290
Mars. — Maart	54,447	64,079	1,092,743	644,840	6,779	22,149	1,176	7,274
Avril. — April	46,980	67,021	631,770	992,611	6,106	13,497	1,177	7,323
Mai. — Mei	52,095	82,150	888,000	1,084,470	7,156	10,851	1,179	7,562
Juin. — Juni	55,814	82,123	1,007,065	1,030,273	8,334	15,685	1,171	7,704
Juillet. — Juli	48,332	57,261	828,939	753,202	8,552	7,557	1,171	7,656
Août. — Augustus	50,822	80,389	1,276,143	1,039,744	9,512	13,159	1,217	8,176
Septembre. — September	56,638	89,553	1,254,120	983,221	8,726	7,086	1,213	8,186
Octobre. — October	59,292	81,499	1,163,077	857,556	8,049	13,127	1,220	8,205
Novembre. — November	56,839	78,645	791,206	854,249	7,692	4,650	1,164	7,722
Décembre. — December	60,039	89,007	840,374	910,683	8,419	15,077	1,174	7,808
L'année. — Het jaar :	643,976	901,573	11,712,954	10,459,580	91,969	138,404	—	—

Terre cuite. — Kleinijverheid.

Production d'un nombre constant de 490 établissements.

Productie van een standvastig aantal (490) inrichtingen.

Nombre d'ouvriers : au 15 juin 1949 : 12,857 ;
au 15 décembre 1949 : 6,357.Aantal arbeiders : op 15 Juni 1949 : 12,857 ;
op 15 December 1949 : 6,357.

	Année 1948 Jaar	Année 1949 Jaar	
Production de :	1,000	1,000	Productie van :
Briques ordinaires :	p. — st.	p. — st.	Gewone baksteen :
Format : Rijnvorm	1,147,755	864,772	Formaat : Rijnvorm.
Format : Waalvorm	867,348	530,659	Formaat : Waalvorm.
Format : Boerkens	92,376	118,946	Formaat : Boerkens.
Format : Paepsteen	19,051	10,185	Formaat : Paepsteen.
Format : Bruxelles	324,679	308,751	Formaat : Brussel.
Autres non dénommées	128,807	63,641	Niet genoemde baksteen.
Total :	2,580,016	1,896,954	Totaal.
Briques de pavement :			Gevelsteen :
a) Moulées à la machine	113,252	112,400	a) Met de machine gevormd.
b) Moulées à la main	63,821	68,740	b) Met de hand gevormd.
	(t)	(t)	
Tuyaux de drainage	6,711	5,768	Draineerbuizen.
Protège-câbles	15,717	13,696	Kabeldeksels.
Briques creuses pour hourdis	292,736	158,594	Holle gewelfsteen.
Autres briques creuses	48,656	46,886	Andere holle steen.
Produits divers en terre cuite, autres que tuiles, céramique architecturale, poterie à fleurs, poterie colombophile, ménagère et artistique	8,766	6,162	Diverse kleiprodukten andere dan pannen, bouw- ceramiek, bloempotten, duivenkwekers-, huis- houdelijk- en kunstaardewerk.

Chaussures. — Schoenen.

Année 1949. — Jaar 1949.

Production d'un nombre constant de 540 établissements.

Productie van een standvastig aantal (540) inrichtingen.

Nombre d'ouvriers au 15 décembre 1949 : 13,508.

Aantal arbeiders op 15 December 1949 : 13,508.

	Production de chaussures pendant l'année 1949 Schoenen afgewerkt in de loop van het jaar 1949	
1. — Chaussures tout cuir :	(Paires. — Paar)	1. — Gans lederen schoenen :
Bottes	28,560	Botten.
Bottines et molières de travail pour hommes	252,792	Hoge en lage werkschoenen voor mannen.
Molieres de travail pour femmes	66,791	Lage werkschoenen voor vrouwen.
Bottines pour mineurs	23,059	Mijnwerkersbottinen.
Chaussures de marche pour hommes	1,538,815	Marschschoenen voor mannen.
Chaussures de marche pour femmes	2,532,616	Marschschoenen voor vrouwen.
Chaussures de marche pour enfants (22-39)	1,501,765	Marschschoenen voor kinderen (22-39).
Chaussures de marche pour bébés (18-21)	213,438	Marschschoenen voor babies (18-21).
Chaussures diverses (orthopédiques, sport, etc.) ..	253,279	Verscheidene schoenen (orthopedische, sport, enz.).
Total :	6,411,115	Totaal.
2. — Autres chaussures :		2. — Andere schoenen :
Pour hommes	207,298	Voor mannen.
Pour femmes	943,675	Voor vrouwen.
Pour enfants (22-39)	403,698	Voor kinderen (22-39).
Pour bébés (18-21)	58,047	Voor babies (18-21).
Total :	1,612,718	Totaal.
3. — Galoches et sabottines	26,419	3. — Leerklompen en blokschoenen.

Nombres-indices de la production. — Indexcijfers van de voortbrengst.
(1938 = 100)

INDUSTRIES	1949												NIJVERHEDEN
	Janv. Jan.	Févr. Febr.	Mars Maart	Avril April	Mai Mei	Juin Juni	Juillet Juli	Août Aug.	Sept. Sept.	Oct. Oct.	Nov. Nov.	Déc. Dec.	
I. Combustible et énergie.													I. Brandstof en energie.
Houille	98.8	94.6	106.2	98.5	97.3	95.4	75.8	81.3	84.5	95.8	97.1	104.4	Steenkool.
Coke	111.1	102.1	111.9	105.2	104.8	96.2	90.7	86.2	86.3	89.8	89.8	93.7	Cokes.
Agglomérés de houille ..	54.8	45.9	47.2	36.9	42.2	38.3	29.3	35.5	40.5	53.1	58.9	64.7	Steenkoolbriketten.
Electricité	164.0	152.5	167.8	152.1	152.2	143.6	134.4	142.7	149.7	160.1	161.9	174.9	Electriciteit.
II. Métallurgie.													II. Metaalnijverheid.
Fonte	186.2	175.8	196.5	169.1	164.3	152.5	137.2	127.5	131.7	137.1	133.0	142.4	Ruw ijzer.
Acier brut	191.2	185.5	215.3	184.5	175.6	167.1	144.4	138.2	145.8	149.6	146.7	162.3	Ruw staal.
Acier fini	208.8	205.3	235.3	192.6	196.5	182.0	138.0	154.8	146.5	148.8	139.4	160.2	Afgewerkt staal.
Fer fini	91.4	92.8	100.5	80.6	57.9	38.0	7.9	10.8	70.9	89.7	65.8	70.1	Afgewerkt ijzer.
(*) Métaux non ferreux	83.6	82.5	84.2	82.6	83.1	80.2	82.0	85.3	86.8	89.8	88.2	88.9	(*) Non-ferro metalen.
Produits bruts	81.2	79.9	81.9	82.1	84.3	83.6	84.3	86.9	86.1	87.5	84.0	84.5	Ruwe producten.
Cuivre	102.3	94.8	94.3	96.0	104.0	106.0	106.0	108.5	106.4	114.3	105.5	100.7	Koper.
Zinc	76.0	77.9	79.8	80.2	81.9	80.2	78.9	77.2	75.2	73.3	71.9	73.1	Zink.
Plomb	63.5	62.5	68.4	68.5	65.8	63.2	70.1	82.7	87.0	88.1	87.3	90.2	Lood.
Aluminium	192.9	201.3	182.3	156.5	117.0	104.8	100.3	123.8	123.8	108.6	98.7	153.4	Aluminium.
Etain	108.4	113.1	112.3	102.3	106.1	120.3	124.3	115.8	96.8	91.1	92.9	113.5	Tin.
Divers	52.6	50.8	48.5	40.4	33.5	27.9	25.0	32.9	43.6	46.9	35.3	33.1	Diverse.
Demi-produits	91.5	90.8	92.0	84.2	79.4	69.5	74.6	80.2	88.9	97.4	101.6	103.2	Half-producten.
Cuivre	139.3	136.4	152.0	147.9	138.0	114.7	112.7	114.7	120.6	132.0	143.9	151.9	Koper.
Zinc	57.9	59.2	48.8	33.5	29.0	26.0	37.0	46.8	59.8	70.1	72.3	71.6	Zink.
Plomb	66.2	64.9	63.9	62.1	64.2	62.4	70.1	74.5	83.0	86.4	82.1	76.6	Lood.
Aluminium	130.5	135.4	132.1	145.1	147.3	153.9	146.8	145.4	137.1	124.4	126.6	131.9	Aluminium.
Etain	144.0	140.1	145.3	136.2	154.3	134.9	136.2	142.7	121.9	99.9	61.0	62.3	Tin.
Divers	50.0	60.0	80.0	80.0	80.0	60.0	60.0	70.0	90.0	130.0	150.0	150.0	Diverse.
III. Industries textiles.													III. Textielnijverheid.
Filature :													Spinnerij :
Lin	79.8	86.2	80.5	81.6	83.1	97.1	74.7	88.8	98.3	102.8	94.7	109.7	Vlas.
Coton	106.0	97.6	118.9	105.8	113.6	123.9	90.4	109.8	122.9	119.1	115.0	125.1	Katoen.
Jute	83.4	87.6	103.6	94.4	94.1	94.7	64.9	73.9	85.0	81.3	84.1	100.2	Jute.
Laine peignée	126.8	120.0	121.2	103.1	109.5	125.4	109.6	139.6	158.9	156.3	153.8	178.3	Wol { Kamwol.
Laine cardée	117.1	118.1	148.0	128.3	134.3	140.1	134.3	163.3	154.8	166.7	154.2	158.4	{ Kaardwol.
Chanvre	55.7	43.2	55.4	42.2	50.1	55.1	54.1	36.9	32.5	46.3	42.5	40.3	Hennep.
Tissage :													Weverij :
Coton pur et mélangé de fibres de rayonne	112.0	116.3	130.0	120.6	118.8	119.1	102.7	113.2	125.4	125.1	124.2	134.3	Katoen zuiver en ge- mengd met rayon- nevezels.
Lin	48.7	48.1	60.2	52.1	51.5	51.5	46.5	47.3	61.8	64.4	65.1	75.8	Vlas.
Laine	129.5	124.3	147.5	132.2	128.8	125.5	120.2	132.1	148.5	150.2	145.4	159.0	Wol.
Jute	99.4	104.2	123.7	104.7	106.5	106.6	86.8	97.3	111.4	107.6	115.2	124.3	Jute.
IV. Matériaux de construction et connexes.													IV. Bouwmateriaal en aanverwante.
(**) Ind. céramiques :													(**) Keram. nijverhed.
Vaisselle de faïence et grès artistique	118.3				115.7			109.1			115.1		Plateelvaatwerk en kunstzandsteen.
Porcelaine	210.2				194.7			163.8			180.6		Porselein.
Carreaux de revêtem- ent (1937-1939) ..	100.6				125.8			146.5			156.4		Bekledingstegels (1937-1939).
Articles sanitaires en grès et en faïence ..	153.0				157.6			133.3			177.8		Sanitaire artikelen in zandsteen en pla- teelaarde.
Produits réfractaires ..	109.5				133.8			108.8			106.2		Vuurvaste producten.
Tuiles	86.8				111.7			98.5			118.7		Pannen.
Produits abrasifs	75.2				94.1			71.4			111.5		Schuurmiddelen.
Extraction de matiè- rières premières de l'industr. céramique	194.2				182.3			176.1			160.8		Ontginning van grond- stoffen voor de ke- ramische nijverh.
Céram. architecturale	150.2				169.6			148.3			226.0		Bouwkeramiek.
Poterie en terre cuite	84.7				101.6			99.0			95.1		Aardewerk.

(*) Indices calculés sur les moyennes mobiles correspondantes.
(**) Indices trimestriels.

(*) Indexcijfers berekend op de overeenkomstige bewegelijke gemiddelden.
(**) Driemaandelijks indexcijfers.

Nombres-indices de la production. - Indexcijfers van de voortbrengst.
(1938 = 100)
(Suite. - Vervolg.)

INDUSTRIES	1949												NIJVERHEDEN
	Janv. Jan.	Févr. Febr.	Mars Maart	Avril April	Mai Mei	Juin Juni	Juillet Juli	Août Aug.	Sept. Sept.	Oct. Oct.	Nov. Nov.	Déc. Dec.	
IV. Matériaux de construction et connexes (suite)													IV. Bouwmateriaal en aanverwante (vervolg).
Chaux, calcaires et dérivés	92.7	96.1	102.2	95.4	99.0	100.3	92.0	94.5	97.0	96.3	97.1	89.9	Kalk, kalksteen en kalkderivaten.
Chaux	149.3	149.1	149.0	123.4	120.0	117.6	107.4	120.9	125.7	116.6	111.0	120.1	Kalk.
Calcaires	54.8	62.1	70.7	74.6	83.7	89.1	81.7	71.2	73.9	70.9	80.2	59.6	Kalksteen.
Dolomie : crue	43.0	46.3	44.3	98.1	106.6	112.6	97.7	91.1	103.0	115.9	104.2	102.6	Dolomiet : ruwe.
Dolomie : frittée ...	184.1	175.6	212.9	178.0	160.9	158.1	129.8	158.2	147.0	215.6	150.5	150.1	Dolomiet : witgegl.
Plâtres	71.9	78.1	98.0	95.0	83.2	83.4	67.1	80.4	86.1	90.0	66.4	77.7	Pleisterkalk.
Chaux hydraulique ..	17.4	22.4	52.5	82.4	87.4	83.7	50.9	66.6	68.1	64.6	46.9	32.0	Kunstm. hydr. kalk.
Carbonates naturels ..	38.6	59.9	67.3	36.9	44.1	22.2	29.9	214.1	72.4	102.9	59.8	61.9	Nat. calciumcarb.
Carbonates précipités	289.3	220.8	193.5	161.2	144.9	25.0	303.8	122.0	106.0	370.3	833.5	1065.4	Neergesl. calciumc.
Phosphates	90.0	68.6	55.0	26.6	48.4	43.1	42.0	105.8	163.2	144.4	124.8	111.7	Fosfaten.
Carrières :													Groeven :
Porphyre : concassés	44.4	45.1	51.4	50.1	50.0	55.8	46.3	43.0	56.3	60.6	55.3	60.6	Porfier : puin.
Petit granit extrait ..	60.7	59.6	67.2	71.7	66.7	69.2	51.3	65.4	68.6	70.9	68.6	69.9	Hardsteen : ruw.
Marbre : blocs	44.4	48.5	80.1	101.5	96.2	85.2	87.1	81.3	96.1	85.6	83.4	71.0	Marmer : blokken.
» tranches ramennées à 20 mm...	67.1	68.8	72.8	65.6	66.2	69.7	59.1	60.0	67.1	64.2	66.5	83.5	» platen van 20 mm.
Sable	71.5	66.2	78.3	92.5	93.6	91.4	85.1	87.4	95.9	99.2	96.8	96.4	Zand.
Verre :													Glas :
Verre plat	48.8	44.4	48.6	41.9	46.5	48.0	45.6	44.4	57.5	64.7	67.5	79.1	Vlakglas.
Verre creux	89.6	90.7	95.8	90.6	88.9	102.4	100.3	96.6	97.6	68.6	47.8	66.4	Holglas.
Ciment	70.6	70.1	89.7	101.1	102.5	98.0	98.1	101.5	115.8	117.9	109.3	95.4	Cement.
V. Industries alimentaires.													V. Voedingsnijverheden.
Alcool	76.5	68.2	43.4	49.4	72.0	41.7	53.6	51.7	79.3	71.0	101.6	142.3	Alcohol.
Brasseries (matières premières déclarées) ...	48.0	55.4	68.9	85.0	77.5	75.7	84.1	79.4	74.3	63.8	56.4	63.8	Brouwerijen (aangegeven grondstoffen).
Margarine	125.3	122.6	132.8	113.4	96.2	100.1	78.6	104.6	100.0	103.0	106.8	106.8	Margarine.
Sucres produits dans les raffineries :													Suiker voortgebracht in de raffinaderijen :
Raffinés	64.0	62.3	66.2	60.6	53.4	50.3	56.1	68.0	73.0	87.8	103.9	102.6	Geraffineerde suiker.
Poudres blanches ...	40.5	32.7	64.4	58.2	84.7	80.8	83.0	83.3	68.7	139.1	144.4	96.8	Wit fabriekspoeder.
VI. Industr. du tabac : (bandettes fiscales).													VI. Tabaksnijverheid : (fiscale bandjes).
Cigares	33.1	10.8	21.8	63.1	44.8	43.3	38.1	38.9	51.5	55.2	66.0	58.5	Sigaren.
Cigarillos	34.4	6.4	33.9	76.7	54.8	41.9	43.0	58.6	38.9	33.1	45.0	45.7	Sigarillo's.
Cigarettes	126.5	116.4	148.7	88.4	121.5	138.8	131.9	150.8	132.7	128.1	113.5	110.1	Sigaretten.
Tab. à fum., à priser, etc.	84.1	55.4	82.0	117.6	111.4	120.9	84.5	101.6	84.6	96.0	83.8	87.2	Rook-, snuiftabak, enz.
VII. Industries chimiques.													VII. Scheikundige nijverheden.
Raffineries de pétrole :													Petroleumraffinaderijen :
Mise en œuvre de pétrole brut	73.1	112.9	80.8	106.6	89.0	118.8	84.9	112.6	120.5	113.6	108.6	65.8	Verwerking van ruwe petroleum.
Production :													Productie :
Huiles légères	59.7	77.8	71.0	84.5	75.0	75.7	55.1	94.5	97.8	100.3	87.3	66.6	Lichte oliën.
Huiles moyennes ..	76.0	66.6	19.7	35.9	62.7	62.7	46.9	59.0	46.9	57.0	56.6	38.0	Middelm. oliën.
Huiles lourdes	104.4	146.8	118.9	159.5	123.1	166.5	120.0	148.7	158.9	141.8	137.6	78.7	Zware oliën.
Goudron brut	118.2	106.0	113.0	110.4	107.0	104.5	95.9	97.0	93.5	99.1	101.4	106.1	Ruwe teer.
Allumettes	89.4	85.0	106.0	116.3	109.2	102.5	86.7	96.0	105.9	114.6	121.4	152.2	Lucifers.
VIII. Industries diverses.													VIII. Diverse industrieën
Cuir :													Leder :
Gros cuir	55.2	49.5	65.7	69.5	61.9	67.5	58.8	68.3	71.3	62.5	58.3	60.3	Ruw leder.
Peausseries et doublures	50.6	58.4	61.5	52.7	56.8	60.3	47.4	52.8	57.8	59.7	58.5	59.9	Lichte huiden en voeringleder.
Papier	131.3	135.0	148.2	139.4	137.3	141.7	117.0	144.7	152.1	146.9	109.3	155.6	Papier.

Industrie du tabac. — Tabaksnijverheid.

Statistique de la production en 1948 (1). — Statistiek van de voortbrenging in 1948 (1).

Nombre d'établissements occupant au 31 décembre le nombre suivant d'ouvriers.
Aantal inrichtingen welke op 31 December het volgende aantal werklieden tewerkstelden.

0	1	2 à - tot 4	5 à - tot 9	10 à - tot 19	20 à - tot 49	50 à - tot 99	100 à - tot 199	200 à - tot 499	500 et plus 500 en meer	Total Totaal
489	116	104	45	32	19	12	12	3	3	835 (2)

I. Personnel. — I. Personeel.

PERSONNEL OCCUPÉ TEWERKGESTELD PERSONEEL	Au - Op 31-12-1948	
	H. - M.	F. - V.
<i>Personnel dirigeant. — Leidend personeel.</i>		
Belges. — Belgen	917	87
Étrangers. — Vreemdelingen	20	—
Tot. :	937	87
<i>Employés. — Bedienden.</i>		
1. Techniques : — Technische :		
Belges. — Belgen	103	14
Étrangers. — Vreemdelingen	16	—
2. Commerciaux ou administratifs : — Commerciële of administratieve :		
Belges. — Belgen	682	280
Étrangers. — Vreemdelingen	21	9
Tot. :	822	303
<i>Ouvriers. — Werklieden.</i>		
1. Occupés dans l'établissement : — In de instelling tewerkgesteld :		
Belges. — Belgen	2,364	4,680
Étrangers. — Vreemdelingen	44	65
Tot. :	2,408	4,745
2. A domicile : — Huisarbeiders :		
Belges. — Belgen	56	119
Étrangers. — Vreemdelingen	—	1
Tot. :	56	120
<i>Aidants. — Helpers.</i>		
Belges. — Belgen	51	41
Étrangers. — Vreemdelingen	—	—
Tot. ;	51	41
<i>Apprentis. — Leerjongens.</i>		
Belges. — Belgen	13	178
Étrangers. — Vreemdelingen	—	10
Tot. :	13	188
<i>Total du personnel. — Totaal van het personeel.</i>		
Belges. — Belgen	4,186	5,399
Étrangers. — Vreemdelingen	101	85
Tot. :	4,287	5,484

Nombre d'heures-ouvriers-travail (non compris les prestations des ouvriers à domicile) : 15,756,100.

(1) Pour les moyens et capacité de production (situation au 31 décembre 1947) voir *Annuaire* n° 70.

(2) En 1947, la statistique portait sur 934 déclarants. En 1948, 29 d'entre eux n'ont plus eu d'activité.

Aantal uren-werklieden-arbeid (het werk der huisarbeiders niet inbegrepen) : 15,756,100.

(1) Voor de productiemiddelen en -vermogen (toestand op 31 December 1947) zie *Jaarboek* n° 70.

(2) In 1947, waren er 934 aangevers. In 1948, waren er 99 van zonder bedrijvigheid.

II. Force motrice installée au 31 décembre. — II. Opgesteld drijfvermogen op 31 December.

		Machines motrices ou moteurs thermiques Drijfmachines of thermomotoren	Moteurs électriques Electrische motoren	Total
				Total
Existant :	{ Nombre. — Aantal	53	3,406	3,459
Bestaande :	{ Puissance H. P. — Vermogen P. K.	385	6,645	7,030

III. Production, vente et stocks de produits finis.

III. Productie, verkoop en voorraden van afgewerkte producten.

PRODUITS PRODUCTEN	Fabriqués dans l'établissement Gefabriceerd in de inrichting Product. propre Eigen productie	Fabriqués à façon dans d'autres établissements In andere inrichtingen gefattoeneerd	Vendus — Verkocht				Produits finis en stock In voorraad zijnde afgewerkte producten	
			Destinés à la Belgique Bestemd voor België		Destinés à l'étranger Bestemd voor het buitenl.		Au 1-1-1948 Op 1-1-1948	Au 31-12-48 Op 31-12-48
			Quantité Hoeveelheid	Valeur en 1,000 fr Waarde in 1,000 fr	Quantité Hoeveelheid	Valeur 1,000 fr Waarde 1,000 fr		
							Quantité Hoeveelheid	Valeur en 1,000 fr Waarde in 1,000 fr
Cigares (pièces). — Sigaren (stuks)	79,897,000	886,000	79,585,000	164,902	2,139,000	4,648	8,072,000	7,131,000
Cigarillos (pièces). — Sigari- llo's (stuks)	259,059,000	3,417,000	258,103,000	196,755	4,812,000	3,726	13,922,000	13,483,000
Cigarettes (pièces). — Siga- retten (stuks)	8,829,654,000	61,679,000	8,786,306,000	1,844,837	157,122,000	17,454	249,063,000	196,968,000
Tabac à fumer (kg). — Rook- tabak (kg)	9,344,259	—	9,182,794	831,623	116,718	7,704	209,927	254,674
Tabac à mâcher (kg). — Pruimtabak (kg)	149,469	3,597	151,785	11,824	—	—	710	1,991
Tabac à priser (kg). — Snuif- tabak (kg)	179,588	—	179,872	14,390	—	—	4,853	4,569
Tabac en poudre pour usages agricoles ou horticoles (kg). — Tabakspoeder voor land- of tuinbouwgebruik (kg)	269,422	—	231,195	218	42,082	51	33,982	30,127
Tabac haché destiné à être vendu sous cet état (kg). — Kerftabak bestemd om onder deze vorm verkocht te wor- den (kg)	18,801	—	29,912	1,247	—	—	22,496	11,385

IV. Mise en œuvre et stocks en 1948. — IV. Bewerking en voorraden in 1948.

MATIÈRES ET ÉNERGIE STOFFEN EN ENERGIE	Unités de quantité Eenheden van hoeveelheid	Matières mises en œuvre en 1948 Stoffen welke in 1948 werden bewerkt			Quantités en stock	
		Travaillées pour compte propre Bewerkt voor eigen rekening		Reçues pour travail à façon Ontvangen ter fatsoening	Hoeveelheden in voorraad	
		Quantité Hoeveelheid	Valeur en 1,000 fr Waarde in 1,000 fr	Quantité Hoeveelheid	Au 1-1-1948 Op 1-1-1948	Au 31-12-48 Op 31-12-48
A. Combustibles et énergie. — Brandstoffen en energie.						
Charbon de terre (houille, anthracite). — Steenkolen (kolen, anthraciet)	t	5,742	6,399	—	1,339	862
Coke. — Cokes	»	388	459	—	31	54
Agglomérés de lignite. — Bruinkoolbriketten	»	16	13	—	4	7
Agglomérés de houille. — Steenkoolbriketten	»	29	23	—	25	10
Huile. — Stookolie	hl	192	97	—	3	87
Essence et pétrole. — Benzine en petroleum	»	1,938	964	—	81	22
Gaz. — Gas	m ³	906,271	1,519	—	—	—
Courant électrique. — Electricische energie	kWh	3,005,145	4,704	—	—	—
Autres. — Andere	—	—	177	—	—	—
B. Matières premières. — Grondstoffen.						
1. Tabacs bruts : — Ruwe tabak :						
a) Indigènes : — Inheemse :						
Appelterre. — Appelterre	kg	100,561	2,523	—	111,308	125,777
Flobecq. — Flobecq	»	428,137	8,928	—	338,903	298,352
Obourg. — Obourg	»	30,532	849	70	25,779	33,841
Semois-hauteur. — Semois-hoogte	»	192,630	6,632	—	197,314	202,431
Semois-vallée. — Semois-vallei	»	416,229	11,428	—	271,423	349,504
Wervicq. — Wervik	»	2,830,282	63,000	9,791	1,360,984	1,441,714
Autres. — Andere	»	41,603	858	—	33,393	68,453
b) Étrangers : — Uitheemse :						
Bulgarie. — Bulgarije	»	303,446	21,746	—	100,788	148,141
France. — Frankrijk	»	162	7	2,900	285	253
Grèce. — Griekenland	»	130,205	9,769	—	264,402	14,993
Hongrie. — Hongarije	»	4,841	197	—	6,188	668
Italie. — Italië	»	1,200	42	—	1,041	1,122
Pologne. — Polen	»	280	15	—	—	—
Turquie. — Turkije	»	1,273,109	70,293	—	973,278	534,777
Algérie. — Algerië	»	83,134	2,825	—	138,278	80,067
Amérique du Nord. — Noord Amerika	»	8,391,059	341,752	351,875	4,743,171	4,453,514
Domingue. — Domingo	»	2,373,859	63,410	3,796	1,307,923	1,065,956
Havane. — Havana	»	111,843	5,727	—	85,168	99,235
Mexico. — Mexico	»	67,229	5,990	—	49,058	28,354
Brésil. — Brazilië	»	1,273,078	44,756	6,606	1,365,000	618,478
Paraguay. — Paraguay	»	617,194	16,577	2,353	367,402	386,603
Rio Argentine. — Rio Argentinie	»	1,149,849	30,617	1,820	757,439	409,566
Java. — Java	»	96,750	7,788	232	25,351	117,537
Manille. — Manilla	»	129,014	4,709	—	91,678	86,856
Sumatra. — Sumatra	»	94,780	23,458	257	81,268	91,630
Autres. — Andere	»	2,044,171	64,492	1,807	1,296,981	715,155
2. Tabacs hachés travaillés indépendamment des tabacs bruts. — Kerftabak afzonderlijk van de ruwe tabak verwerkt						
	»	713,686	42,437	84,759	31,807	36,362
3. Côtes. — Nerven						
	»	47,314	86	—	198,386	248,906
4. Déchets (brisures, caboches, tabacs courts). — Afval (brokkeling, koppen van stelen, kort goed)						
	»	213,258	656	—	109,912	144,207
5. Divers : — Allerhande :						
a) Papier à cigarettes (bobines simples de 1,560 m.). — Sigarettenpapier (enkele bobijnen van 1,560 m.)						
	bob.	400,565	22,650	763	289,437	166,804
b) Sucre. — Suiker						
	kg	12,398	173	—	2,965	10,671
c) Réglisse. — Drop van zoethout						
	»	9,409	412	—	5,575	5,914
d) Alcool. — Alcohol						
	l	982	67	—	743	690
C. Autres matières. — Andere stoffen.						
Emballages et récipients. — Verpakkingsmiddelen	—	—	53,290	—	—	—
Lubrifiants. — Smeermiddelen	kg	16,483	897	—	7,608	10,705
Autres. — Andere	—	—	8,680	—	—	—

Industrie de la margarine. — Margarinenijverheid.

Statistique de la production en 1948. — Statistiek van de voortbrenging in 1948.

I. Personnel. — I. Personeel.

Nombre de déclarants : 21

Aantal aangevers : 21

PERSONNEL OCCUPÉ TEWERKGESTELD PERSONEEL	Au — Op 15-2-1948		Au — Op 15-5-1948		Au — Op 15-8-1948		Au — Op 15-11-1948		Moyenne annuelle Jaargemiddelde	
	H.-M.	F.-V.	H.-M.	F.-V.	H.-M.	F.-V.	H.-M.	F.-V.	H.-M.	F.-V.
<i>Personnel dirigeant. — Leidend personeel.</i>										
Belges. — Belgen.....	25	2	25	2	24	1	24	1	25	2
Etrangers. — Vreemdelingen.....	14	—	14	—	14	—	14	—	14	—
<i>Total. — Totaal :</i>	39	2	39	2	38	1	38	1	39	2
<i>Employés. — Bedienden.</i>										
1. Techniques : — Technische :										
Belges. — Belgen.....	16	1	16	1	16	1	16	1	16	1
Etrangers. — Vreemdelingen.....	8	—	8	—	9	—	9	—	9	—
2. Commerciaux ou administratifs : — Commerciële of administratieve :										
Belges. — Belgen.....	603	85	605	87	554	70	550	76	578	80
Etrangers. — Vreemdelingen.....	35	1	35	1	34	—	33	—	34	1
<i>Total. — Totaal :</i>	662	87	664	89	613	71	608	77	637	82
<i>Ouvriers. — Werklieden.</i>										
Occupés dans l'établissement. — In de instelling te- werkgesteld :										
Belges. — Belgen.....	749	183	728	185	702	182	749	197	732	187
Etrangers. — Vreemdelingen.....	42	3	41	2	37	2	38	2	40	2
<i>Total. — Totaal :</i>	791	186	769	187	739	184	787	199	772	189
<i>Aidants. — Helpers.</i>										
Belges. — Belgen.....	1	1	1	1	1	1	1	1	1	1
Etrangers. — Vreemdelingen.....	—	—	—	—	—	—	—	—	—	—
<i>Total. — Totaal :</i>	1	1	1	1	1	1	1	1	1	1
<i>Apprentis. — Leerjongens.</i>										
Belges. — Belgen.....	10	—	10	—	11	1	13	—	11	—
Etrangers. — Vreemdelingen.....	—	—	—	—	—	—	—	—	—	—
<i>Total. — Totaal :</i>	10	—	10	—	11	1	13	—	11	—
<i>Total du personnel. — Totaal van het personeel.</i>										
Belges. — Belgen.....	1,404	272	1,385	276	1,308	256	1,353	276	1,363	270
Etrangers. — Vreemdelingen.....	99	4	98	3	94	2	94	2	96	3
<i>Total. — Totaal :</i>	1,503	276	1,483	279	1,402	258	1,447	278	1,459	273

Nombre d'heures-ouvriers-travail : 2,242,227.

Aantal uren-werklieden-arbeid : 2,242,227.

II. Force motrice installée au 31 décembre. — II. Opgesteld drijfvermogen op 31 December.

ESPÈCES — SOORTEN	Existant au 31 décembre Bestaande op 31 December	
	Nombre Aantal	Puissance HP Vermogen PK
1. Machines motrices ou moteurs thermiques : — Drijfmachines of thermomotoren :		
a) Machines à vapeur. — Stoommachines.....	3	550
b) Autres. — Andere.....	5	227
<i>Total. — Totaal :</i>	8	777
2. Moteurs électriques. — Electriche motoren.....	457	3,348

III. Mises en œuvre et stocks en 1948. — III. Verwerking en voorraden in 1948.

MATIÈRES ET ÉNERGIE STOFFEN EN ENERGIE	Unités de quantité Eenheden van hoeveel- heid	Matières mises en œuvre Verwerkte stoffen				Quantités en stock	
		Provenant d'achats Voortkomende van aankopen		Reques pour travail à façon Ontvangen ter fatsoe- nering	Extraites ou fabriquées dans l'établis- sement Gewonnen of gefa- briceerd in de inrichting	Hoeveelheden in voorraad	
		Quantité Hoeveelheid	Valeur en 1000 fr Waarde in 1000 fr			Au 1 ^{er} janvier Op 1 Januari	Au 31 déc. Op 31 Dec.
A. Combustible et énergie. — Brandstoffen en energie.							
Charbon de terre (houille, anthracite). — Steenkolen (kolen, anthraciet)	t	4,600	4,027	—	—	607	335
Courant électrique. — Electricische stroom	kWh	2,689,172	2,672	—	—	—	—
Autres. — Andere	—	—	626	—	—	—	—
B. Matières premières. — Grondstoffen.							
1. Huiles et graisses raffinées. — Geraffineerde oliën en vetten	t	18,944	414,681	283	27,083	626	686
2. Huiles et graisses hydrogénées. — Gehydroge- nerde of geharde oliën en vetten	t	2,418	56,563	20	9,099	84	129
3. Divers. — Diversen	—	—	18,919	—	—	—	—
4. Autres matières. — Andere stoffen :							
Emballages, récipients. — Verpakkingsmiddelen	—	—	41,442	—	—	—	—
Lubrifiants. — Smeermiddelen	kg	4,581	45	—	—	2,018	1,342

IV. Production, vente et stocks de produits finis en 1948.

IV. Productie, verkoop en voorraden van afgewerkte producten in 1948.

PRODUITS PRODUCTEN	Fabriqués dans l'établissement In de inrichting gefabriceerd		Ventes Verkopen				Produits finis en stock Afgewerkte producten in voorraad	
	Production propre Eigen productie	Production à façon Fatsoeneer- werk	Destinées à la Belgique Bestemd voor België		Destinées à l'étranger Bestemd voor het buitenland		Au 1 ^{er} janvier Op 1 ^e Januari kg	Au 31 décembre Op 31 December kg
			Quantité Hoeveelheid kg	Quantité Hoeveelheid kg	Quantité Hoeveel- heid kg	Valeur en 1000 fr Waarde in 1000 fr		
Margarine. — Margarine .	68,806,723	846,174	64,059,140	1,515,171	4,946,567	113,571	1,035,693	1,279,080
Autres produits. — Andere producten	127,795	—	131,245	4,725	10,000	283	16,580	3,130

Industrie des huiles végétales et animales. — Nijverheid der plantaardige en dierlijke oliën.
Statistique de la production en 1947. — Statistiek van de voortbrenging in 1947.

I. Personnel. — I. Personeel.

Nombre de déclarants : 47.

Aantal aangevers : 47.

PERSONNEL OCCUPÉ TEWERKGESTELD PERSONEEL	Au - Op 15-2-1947		Au - Op 15-5-1947		Au - Op 15-8-1947		Au - Op 15-11-1947		Moyenne annuelle Jaargemiddelde	
	Hommes Mannen	Femmes Vrouwen	Hommes Mannen	Femmes Vrouwen	Hommes Mannen	Femmes Vrouwen	Hommes Mannen	Femmes Vrouwen	Hommes Mannen	Femmes Vrouwen
Personnel dirigeant : — Leidend personeel :										
1. Non appointé : — Niet bezoldigd :										
Belges. — Belgen	42	3	44	3	47	3	45	3	45	3
Etrangers. — Vreemdelingen	3	—	3	—	3	—	3	—	3	—
2. Appointés : — Bezoldigd :										
Belges. — Belgen	39	—	39	—	39	—	39	—	39	—
Etrangers. — Vreemdelingen	2	—	2	—	2	—	2	—	2	—
Tot. :	86	3	88	3	91	3	89	3	89	3
Employés. — Bedienden :										
1. Techniques : — Technische :										
Belges. — Belgen	68	1	72	1	76	1	80	1	74	1
Etrangers. — Vreemdelingen	4	—	4	—	4	—	4	—	4	—
2. Commerciaux ou administratifs : — Commerciële of administratieve :										
Belges. — Belgen	166	17	168	17	168	20	175	22	168	19
Etrangers. — Vreemdelingen	2	—	2	—	2	—	2	—	2	—
Tot. :	240	18	246	18	250	21	261	23	248	20
Ouvriers : — Werklieden :										
Occupés dans l'établissement : — In de instelling te- werkgesteld :										
Belges. — Belgen	1,306	48	1,477	54	1,470	60	1,539	65	1,448	57
Etrangers. — Vreemdelingen	15	—	16	—	16	—	16	—	16	—
Tot. :	1,321	48	1,493	54	1,486	60	1,555	65	1,464	57
Aidants. — Helpers :										
Belges. — Belgen	2	—	2	—	2	—	2	—	2	—
Etrangers. — Vreemdelingen	—	—	—	—	—	—	—	—	—	—
Tot. :	2	—	2	—	2	—	2	—	2	—
Total du personnel : — Totaal van het personeel :										
Belges. — Belgen	1,623	69	1,802	75	1,802	84	1,880	91	1,776	80
Etrangers. — Vreemdelingen	26	—	27	—	27	—	27	—	27	—
Tot. :	1,649	69	1,829	75	1,829	84	1,907	91	1,803	80

Nombre d'heures-ouvriers-travail : 3,601,792.

Aantal uren-werklieden-arbeid : 3,601,792.

II. Force motrice installée au 31 décembre. — II. Opgesteld drijfvermogen op 31 December.

ESPÈCES — SOORTEN	Existant au 31 décembre Bestaande op 31 December	
	Nombre Aantal	Puissance HP Vermogen PK
1. Machines motrices ou moteurs thermiques : — Drijfmachines of thermomotoren :		
a) à vapeur : machines. — stoommachines	28	4,821
turbines. — stoomturbines	3	3,600
b) à l'huile ou à l'essence. — Olie- of benzinemotoren	3	210
c) au gaz (moteurs ou turbines). — Gasmotoren of -turbines	2	170
Total : — Totaal :	36	8,801
2. Moteurs électriques. — Electriche motoren	1,160	13,774

III. Moyens et capacité de production au 31 décembre 1947.
III. Productiemiddelen en -vermogen op 31 December 1947.

MOYENS DE PRODUCTION PRODUCTIEMIDDELEN	Unités de capacité de production Eenheden van productie- vermogen (1)	Existant Bestaande		MOYENS DE PRODUCTION PRODUCTIEMIDDELEN	Unités de capacité de production Eenheden van productie- vermogen (1)	Existant Bestaande	
		Nom- bre d'app- areils Aantal toe- stellen	Capacité tot. de product. par journée de travail de 8 heures Tot. produc- vermogen per dagtaak van 8 uren			Nom- bre d'app- areils Aantal toe- stellen	Capacité tot. de product. par journée de travail de 8 heures Tot. produc- vermogen per dagtaak van 8 uren
Obtention d'huiles brutes. — Winnen van ruwe olie :				Raffinage. — Raffineren :			
1. Pression. — Persen :				Neutralisateurs. — Ontzuur- ders (neutralisators)	kg d'huile	59	351,800
Nettoyeurs. — Reinigingsma- chines	kg d'huile kg olie	46	320,720	Décolorateurs. — Blekers	kg olie	36	190,800
Concasseurs ou broyeurs. — Breekwalsen	»	135	414,695	Filtres-presses. — Filterpersen	»	66	433,800
Conditionneurs. — Warmpan- nen	»	130	384,395	Désodorisateurs. — Stomers (de- sodorisators)	»	37	208,400
Presses. — Persen :				Condenseurs. — Condensators	»	35	172,900
hydrauliques — hydraulische	»	444	280,045	Hydrogénation. — Hydrogene- ren of harden :			
continues. — wringers	»	50	190,700	Gazogènes. — Gasgeneratoren	m3 gaz-gas	8	14,190
Filtres-presses. — Filterpersen	»	74	457,550	Epurateurs. — Gasreinigers (epurateurs)	»	7	4,290
2. Extraction. — Extractie :				Gazomètres. — Gashouders . . .	—	8	(2) 2,750
Laminaires. — Pletwalsen	»	29	142,625	Compresseurs. — Compressors	—	4	(2) 2,300
Extracteurs. — Extractors	»	32	79,500	Colonnes à hydrogénéer. — Hardingketels	kg d'huile kg olie	11	98,000
Distillateurs d'essence. — Ben- zine-distillateurs	»	17	44,750				

(1) Par journée de 8 heures.
(2) Capacité totale en m3.

(1) Per dagtaak van 8 uren.
(2) Totaal vermogen in m3.

IV. Production et ventes en 1947. — IV. Productie en verkoop in 1947.

PRODUITS — PRODUCTEN	Fabriqués dans l'établissement Gefabriceerd in de inrichting		VENDUS — VERKOCHT				Produits finis en stock Afgewerkte producten in voorraad	
	Production propre Eigen productie Quantité Hoeveelheid (t)	Travail à façon Fatsocneer- werk Quantité Hoeveelheid (t)	Destinés à la Belgique Bestemd voor België		Destinés à l'étranger Bestemd voor het buitenland.		Au 1 ^{er} janvier 1947 Op 1 Januari 1947 (t)	Au 31 décembre 1947 Op 31 December 1947 (t)
			Quantité Hoeveelheid (t)	Valeur Waarde (1,000 fr)	Quantité Hoeveelheid (t)	Valeur Waarde (1,000 fr)		
1. Huiles brutes : — Ruwe olie :								
Mais. — Maisolie	1,215	621	930	10,588	—	—	83	340
Autres. — Andere	2,516	3,831	1,982	46,282	95	3,440	82	518
Tot. :	3,731	4,452	2,912	56,870	95	3,440	165	858
2. Huiles blanchies et raffinées. — Ge- bleekte en geraffineerde olie :								
Arachide. — Aardnotenolie	7,825	—	7,660	129,257	—	—	23	229
Palme. — Palmolie	13,568	6,525	13,327	180,083	—	—	132	351
Palmiste. — Palmpittenolie	16,891	2,544	16,765	224,600	—	—	31	177
Coco. — Kokosvet	7,860	1,756	7,898	104,855	—	—	162	124
Tournesol. — Zonnebloempittenolie .	3,465	362	3,385	61,849	—	—	1	105
Autres. — Andere	3,836	278	3,160	66,556	170	4,244	345	825
Tot. :	53,445	11,465	52,195	767,200	170	4,244	694	1,811
3. Huiles hydrogénées. — Gehydrogeneer- de of geharde olie :								
Palme. — Palmolie	6,955	291	6,915	98,015	—	—	30	60
Baleine. — Traan	3,178	3,536	3,176	44,013	—	—	—	—
Autres. — Andere	9,422	10	335	13,684	80	6,483	23	42
Tot. :	19,555	3,837	10,426	155,712	80	6,483	53	102

IV. Production et ventes en 1947 (suite). — IV. Productie en verkoop in 1947 (vervolg).

PRODUITS — PRODUCTEN	Fabriqués dans l'établissement Gefabriceerd in de inrichting		VENDUS — VERKOCHT				Produits finis en stock Afgewerkte producten in voorraad	
	Production propre Eigen productie	Travail à façon Fatsoneerwerk	Destinés à la Belgique Bestemd voor België		Destinés à l'étranger Bestemd voor het buitenl.		Au 1 ^{er} janvier 1947 Op 1 Januari 1947	Au 31 décembre 1947 Op 31 December 1947
			Quantité Hoeveelheid (t)	Valeur Waarde (1,000 fr)	Quantité Hoeveelheid (t)	Valeur Waarde (1,000 fr)		
	Quantité Hoeveelheid (t)	Quantité Hoeveelheid (t)	Quantité Hoeveelheid (t)	Valeur Waarde (1,000 fr)	Quantité Hoeveelheid (t)	Valeur Waarde (1,000 fr)	(t)	(t)
4. — Acid-oils :								
Palme. — Palmolie	5,065	522	5,206	37,211	—	—	391	250
Palmiste. — Palmpittenolie	3,087	110	3,136	21,807	—	—	183	134
Coco. — Kokosvet	1,060	94	991	6,777	—	—	26	84
Autres. — Andere	1,350	59	1,114	6,229	—	—	245	312
<i>Tot. :</i>	10,562	785	10,447	72,024	—	—	845	780
5. Autres produits. — Andere producten :								
Tourteaux. — Koeken	21,502	1,433	22,490	73,520	—	—	2,318	1,330
Schilfers	2,627	—	2,517	9,105	—	—	61	121
Autres. — Andere	27,996	3,694	28,428	74,723	1,000	1,895	3,971	3,166
<i>Tot. :</i>	52,125	5,127	53,435	157,348	1,000	1,895	6,350	4,617

V. Mise en œuvre et stocks en 1947. — V. Bewerking en voorraden in 1947.

MATIÈRES ET ÉNERGIE STOFFEN EN ENERGIE	Unités de quantité Eenheden van hoeveelheid	Matières mises en œuvre en 1947 Stoffen welke in 1947 werden bewerkt				Quantités en stock Hoeveelh. in voorraad		
		Travaillées pour compte propre Bewerkt voor eigen rekening	Reçues pour travail à façon Ontvangen ter fatsoneering	Matières extraites ou fabriquées dans l'établissement Stoffen gewonnen of gefabriceerd in de inrichting	Quantité Hoeveelheid	Valeur Waarde (1,000 fr)	Au 1 ^{er} janvier 1947 Op 1 Januari 1947	Au 31 décembre 1947 Op 31 December 1947
		Quantité Hoeveelheid	Valeur Waarde (1,000 fr)	Quantité Hoeveelheid	Quantité Hoeveelheid	Quantité Hoeveelheid	Valeur Waarde (1,000 fr)	Quantité Hoeveelheid
A. Combustibles et énergie. — Brandstoffen en energie :								
Charbon de terre (houille, anthracite). — Steenkolen (kolen, anthraciet)	t	41,327	29,615	—	—	2,537	4,621	
Coke. — Cokes	t	1,510	1,546	—	—	64	202	
Agglomérés de lignite. — Bruinkoolbriketten	t	20	4	—	—	—	—	
Huile combustible. — Stookolie	hl	10,505	1,677	—	—	10	1,767	
Essence et pétrole. — Benzine en petroleum	hl	555	218	—	—	—	2	
Courant électrique. — Electricische stroom	kWh	11,642,597	9,603	—	1,621,700	—	—	
B. Matières premières et demi-produits. — Grondstoffen en half-afgewerkte producten :								
1. Graines et noix oléagineuses : — Zaden en oliehoudende noten :								
Graines de lin Plata. — Plata-lijnzaad	t	1,082	12,344	—	—	—	4	
Graines de lin indigène. — Inheems lijnzaad	t	2,514	29,445	—	—	3	10	
Colza. — Raapzaad	t	1,733	19,782	—	—	—	—	
Germes de maïs. — Maiskiemen	t	3,610	13,509	—	—	—	—	
Noix d'arachides. — Aardnoten	t	16,830	106,260	—	—	—	—	
Noix palmistes. — Palmpitten	t	46,253	243,920	9,628	—	689	1,754	
Coprah. — Copra	t	14,409	107,953	3,472	—	873	350	
Autres. — Andere	t	26,765	117,095	16,915	—	748	1,438	
2. Huiles et graisses brutes : — Ruwe olie en vetten :								
Arachide. — Aardnotenolie	t	1,246	18,281	—	4,620	10	111	
Palme. — Palmolie	t	26,471	265,498	8,098	11,012	532	1,186	
Maïs. — Maisolie	t	4,152	30,272	—	100	907	782	
Baleine. — Traan	t	3,172	32,509	1,313	—	—	—	
Tournesol. — Zonnebloempittenolie	t	3,679	51,846	208	—	1	244	
Autres. — Andere	t	8,931	59,977	9,680	28,404	1,481	4,825	
3. Gaz à l'eau, de fours, etc. — Watergas (voor het hydrogeneren)	m3	1,819,680	2,046	—	4	—	—	
C. Autres matières. — Andere stoffen :								
Emballages, récipients. — Verpakkingsmiddelen .	—	—	47	—	—	—	—	
Lubrifiants. — Smeermiddelen	kg	45,994	406	—	—	5,137	10,260	
Autres. — Andere	—	—	17,296	—	—	—	—	

Industrie des huiles végétales et animales. — Nijverheid der plantaardige en dierlijke oliën.
Statistique de la production en 1948. — Statistiek van de voortbrenging in 1948.

I. Personnel. — I. Personeel.

Nombre de déclarants : 54.

Aantal aangevers : 54.

PERSONNEL OCCUPÉ TEWERKGESTELD PERSONEEL	Au - Op 15-2-1948		Au - Op 15-5-1948		Au - Op 15-8-1948		Au - Op 15-11-1948		Moyenne annuelle Jaargemiddelde	
	Hommes Mannen	Femmes Vrouwen	Hommes Mannen	Femmes Vrouwen	Hommes Mannen	Femmes Vrouwen	Hommes Mannen	Femmes Vrouwen	Hommes Mannen	Femmes Vrouwen
Personnel dirigeant. — Leidend personeel :										
Belges. — Belgen	85	3	87	3	88	3	86	3	87	3
Etrangers. — Vreemdelingen	4	—	4	—	4	—	4	—	4	—
Tot. :	89	3	91	3	92	3	90	3	91	3
Employés. — Bedienden :										
1. Techniques. — Technische :										
Belges. — Belgen	101	6	101	6	101	6	101	6	101	6
Etrangers. — Vreemdelingen	3	—	3	—	4	—	4	—	4	—
2. Commerciaux ou administratifs : — Commerciële of administratieve :										
Belges. — Belgen	187	39	187	39	186	41	191	44	188	41
Etrangers. — Vreemdelingen	2	—	2	—	2	—	2	—	2	—
Tot. :	293	45	293	45	293	47	298	50	295	47
Ouvriers. — Werklieden :										
Occupés dans l'établissement. — In de inrichting tewerkgesteld :										
Belges. — Belgen	1,664	58	1,639	68	1,598	68	1,709	65	1,653	65
Etrangers. — Vreemdelingen	17	—	17	—	16	—	16	—	17	—
Tot. :	1,681	58	1,656	68	1,614	68	1,725	65	1,670	65
Aidants. — Helpers :										
Belges. — Belgen	2	—	2	—	2	—	2	—	2	—
Etrangers. — Vreemdelingen	—	—	—	—	—	—	—	—	—	—
Tot. :	2	—	2	—	2	—	2	—	2	—
Apprentis. — Leerjongens :										
Belges. — Belgen	1	—	1	—	1	—	1	—	1	—
Etrangers. — Vreemdelingen	—	—	—	—	—	—	—	—	—	—
Tot. :	1	—	1	—	1	—	1	—	1	—
Total du personnel : — Totaal van het personeel :										
Belges. — Belgen	2,040	106	2,017	116	1,976	118	2,090	118	2,032	115
Etrangers. — Vreemdelingen	26	—	26	—	26	—	26	—	27	—
Tot. :	2,066	106	2,043	116	2,002	118	2,116	118	2,059	115

Nombre d'heures-ouvriers-travail : 4,091,185.

Aantal uren-werklieden-arbeid : 4,091,185.

II. Force motrice installée au 31 décembre. — II. Opgesteld drijfvermogen op 31 December.

ESPÈCES — SOORTEN	Existant au 31 décembre Bestaande op 31 December	
	Nombre Aantal	Puissance HP Vermogen PK
1. Machines motrices ou moteurs thermiques : — Drijfmachines of thermomotoren :		
a) à vapeur : machines. — stoommachines	21	4,181
turbines. — stoomturbines	6	5,080
b) à l'huile ou à l'essence. — Olie- of benzinemotoren	5	245
c) au gaz (moteurs ou turbines). — Gasmotoren of -turbines	1	175
Total : — Totaal :	33	9,681
2. Moteurs électriques. — Electriche motoren	1,383	15,099

III. Mise en œuvre et stocks en 1948. — III. Bewerkingen en voorraden in 1948.

MATIÈRES ET ÉNERGIE STOFFEN EN ENERGIE	Unités de quantité Eenheden van hoeveelheid	Matières mises en œuvre en 1948 Stoffen welke in 1948 werden bewerkt				Quantités en stock Hoeveelh. in voorraad	
		Travaillées pour compte propre Bewerkt voor eigen rekening		Reçues pour travail à façon Ontvangen ter fatsoene- ring	Matières extraites ou fabriquées dans l'établissement Stoffen gewonnen of gefabricéerd in de inrichting	Au 1 ^{er} janv. 1948	Au 31 déc. 1948
		Quantité Hoeveelheid	Valeur (1,000 fr) Waarde (1,000 fr)	Quantité Hoeveelh.	Quantité Hoeveelheid	Op 1 Januari 1948	Op 31 Dec. 1948
A. Combustibles et énergie. — Brandstoffen en energie :							
Charbon de terre (houille, anthracite). — Steenkolen (kolen, anthraciet)	t	45,917	34,240	—	—	5,215	2,543
Coke. — Cokes	t	1,365	1,494	—	—	121	93
Huile de graissage. — Smeerolie	hl	114	305	—	—	31	22
Huile combustible (gas-oil, etc.). — Stookolie (gas-oil, enz.)	hl	22,380	3,849	—	—	1,795	2,461
Essence et pétrole. — Benzine en petroleum	hl	689	361	—	—	84	165
Gaz. — Gas	m3	—	136	—	—	—	—
Courant électrique. — Electricische stroom	kWh	14,799,336	12,558	—	1,720,000	—	—
B. Matières premières et demi-produits. — Grondstoffen en half-afgewerkte producten :							
1. Graines et noix oléagineuses : — Zaden en oliehoudende noten :							
Graines de lin Plata. — Plata-lijnzaad	t	9,197	47,498	566	—	—	3,076
Graines de lin indigène. — Inheems lijnzaad	t	4,903	43,052	—	—	14	109
Graines de colza et de navette. — Raapzaad	t	2,764	30,458	23	—	9	585
Graines de sésame. — Sesamzaad	t	1,975	29,814	153	—	9	190
Germes de maïs. — Maïskiemmen	t	17,406	90,662	24,067	—	588	373
Noix d'arachides. — Aardnoten	t	1,668	25,107	—	—	311	49
Noix palmistes. — Palmpitten	t	45,591	477,641	15,332	—	1,705	2,917
Fèves de soya. — Sojabonen	t	13,320	119,966	578	—	—	—
Coprah. — Copra	t	6,824	94,846	2,298	—	353	1,660
Autres. — Andere	t	16,373	87,849	374	—	152	3,669
2. Huiles et graisses brutes. — Ruwe olie en vetten :							
Arachide. — Aardnotenolie	t	4,526	119,758	195	672	126	336
Palme. — Palmolie	t	27,646	489,663	20,049	9,767	1,206	1,196
Soya. — Sojaolie	t	3,764	105,535	221	2,822	1,528	379
Maïs. — Maïsolie	t	16,163	105,137	5,900	150	1,349	606
Baleine. — Traan	t	3,083	57,167	1,975	—	76	326
Tournesol. — Zonnebloempittenolie	t	1,715	38,303	329	5	244	196
Autres. — Andere	t	5,477	126,014	3,304	36,518	928	2,290
C. Autres matières. — Andere stoffen :							
Lubrifiants. — Smeermiddelen	kg	16,537	152	—	—	—	—
Autres. — Andere	—	—	27,173	—	—	—	—

IV. — Production et ventes en 1948. — IV. Productie en verkoop in 1948.

PRODUITS — PRODUCTEN	Fabriqués dans l'établissement Gefabriceerd in de inrichting		Fabriqués à façon dans d'autres établissements. In andere inrichtingen gefatsoeneerd	VENDUS — VERKOCHT				Produits finis en stock Afgewerkte producten in voorraad	
	Production propre Eigen productie	Travail à façon Fatsoneerwerk		Destinés à la Belgique Bestemd voor België		Destinés à l'étranger Bestemd voor het buitenland		Au 1 ^{er} janv. 1948	Au 31 déc. 1948
				Quantité Hoeveelh. (t)	Valeur Waarde (1,000 fr)	Quantité Hoeveelh. (t)	Valeur Waarde (1,000 fr)	Op 1 Januari 1948	Op 31 Dec. 1948
1. Huiles brutes : — Ruwe olie :									
Lin. — Lijnolie	5,781	—	—	4,676	97,650	325	6,459	341	1,124
Maïs. — Maïsolie	1,026	1,128	—	1,421	29,425	89	1,305	382	245
Autres. — Andere	1,062	1,975	—	708	10,090	51	1,020	45	311
Tot. :	7,869	3,103	—	6,805	137,165	465	8,784	768	1,680
2. Huiles blanchies. — Gebleekte olie..	424	8,345	—	167	3,469	—	—	117	356
3. — Huiles raffinées : — Geraffineerde olie :									
Arachide. — Aardnotenolie	3,367	74	—	3,326	119,272	—	—	198	239
Palme. — Palmolie	14,871	5,518	334	16,225	381,269	—	—	238	167
Palmiste. — Palmpittenolie	16,141	5,866	1,996	18,844	442,299	—	—	171	202
Coco. — Kokosvet	2,875	1,480	283	3,430	79,077	—	—	120	99
Soya. — Sojaolie	4,779	223	1	4,762	149,789	—	—	59	90
Maïs. — Maïsolie	1,162	130	—	1,058	21,922	—	—	40	144
Tournesol. — Zonnebloempittenolie .	1,580	220	—	1,524	45,588	—	—	103	189
Autres. — Andere	3,040	199	166	2,907	85,146	108	2,341	640	721
Tot. :	47,815	13,710	2,780	52,076	1,324,362	108	2,341	1,569	1,851
4. Huiles hydrogénées. — Gehydroge- neerde of geharde olie :									
Palme. — Palmolie	6,475	1,443	48	6,843	164,049	—	—	60	150
Autres. — Andere	4,944	2,200	1,644	6,621	57,811	98	7,061	42	216
Tot. :	11,419	3,643	1,692	13,464	221,860	98	7,061	102	366
5. Acid-oils :									
Palme. — Palmolie	3,749	4,387	2,037	5,694	64,837	72	1,010	202	220
Palmiste. — Palmpittenolie	2,230	943	1,061	3,655	41,845	45	429	170	117
Autres. — Andere	1,928	382	440	1,951	21,697	—	—	326	607
Tot. :	7,907	5,712	3,538	11,200	128,379	117	1,439	698	944
6. Autres produits : — Andere producten:									
Tourteaux. — Koeken	18,893	607	9,260	25,739	129,885	622	1,582	1,390	3,791
Schilfers	1,908	795	64	1,332	7,499	—	—	121	634
Schroot	9,977	2,729	8,429	19,679	105,978	—	—	1,710	3,166
Autres. — Andere	9,740	1,565	—	10,962	49,953	740	1,456	1,495	463
Tot. :	40,518	5,696	17,753	57,712	293,315	1,362	3,038	4,716	8,054

Industrie des savons, parfums et produits de beauté.
Nijverheid der zepen, parfumerieën en schoonheidsproducten.
 Statistique de la production en 1948. — Statistiek van de voortbrenging in 1948.

I. Personnel. — I. Personeel.

Nombre d'établissements : 205.

Aantal inrichtingen : 205.

PERSONNEL OCCUPÉ TEWERKGESTELD PERSONEEL	Au - Op 15-2-1948		Au - Op 15-5-1948		Au - Op 15-8-1948		Au - Op 15-11-1948		Moyenne annuelle Jaargemiddelde	
	Hommes Mannen	Femmes Vrouwen	Hommes Mannen	Femmes Vrouwen	Hommes Mannen	Femmes Vrouwen	Hommes Mannen	Femmes Vrouwen	Hommes Mannen	Femmes Vrouwen
Personnel dirigeant et employés. — Leidend personeel en bedienden :										
Belges. — Belgen	967	491	983	489	989	484	987	494	982	490
Etrangers. — Vreemdelingen	53	13	54	12	54	14	56	13	54	13
<i>Tot. :</i>	1,020	504	1,037	501	1,043	498	1,043	507	1,036	503
Ouvriers. — Werklieden :										
Occupés dans l'établissement. — In de instelling te- werkgesteld :										
Belges. — Belgen	1,243	1,367	1,195	1,295	1,182	1,208	1,253	1,394	1,218	1,316
Etrangers. — Vreemdelingen	21	54	20	52	19	38	17	41	19	46
<i>Tot. :</i>	1,264	1,421	1,215	1,347	1,201	1,246	1,270	1,435	1,237	1,362
A domicile : — Thuis :										
Belges. — Belgen	—	21	—	15	—	15	—	15	—	17
Etrangers. — Vreemdelingen	9	33	8	32	8	31	9	33	9	32
<i>Tot. :</i>	9	54	8	47	8	46	9	48	9	49
Aidants : — Helpers :										
Belges. — Belgen	9	10	9	10	9	8	9	11	9	10
Etrangers. — Vreemdelingen	—	2	—	2	—	2	—	2	—	2
<i>Tot. :</i>	9	12	9	12	9	10	9	13	9	12
Apprentis : — Leerjongens :										
Belges. — Belgen	8	19	8	19	10	17	11	29	9	21
Etrangers. — Vreemdelingen	—	2	—	1	—	—	—	—	—	2
<i>Tot. :</i>	8	21	8	20	10	17	11	29	9	23
Total du personnel. — Totaal van het personeel :										
Belges. — Belgen	2,227	1,908	2,195	1,828	2,190	1,732	2,260	1,943	2,218	1,854
Etrangers. — Vreemdelingen	83	104	82	99	81	85	82	89	82	95
<i>Tot. :</i>	2,310	2,012	2,277	1,927	2,271	1,817	2,342	2,032	2,300	1,949

Nombre d'heures-ouvriers-travail : 5,897,195 heures.

Aantal uren-werklieden-arbeid : 5,897,195 uren.

II. Force motrice installée au 31 décembre 1948. — II. Opgesteld drijfvermogen op 31 December 1948.

ESPÈCES — SOORTEN	Existant au 31 décembre Bestaande op 31 December	
	Nombre Aantal	Puissance HP Vermogen PK
1. Machines motrices ou moteurs thermiques. — Drijfmachines of thermomotoren :		
a) Machines à vapeur. — Stoommachines	37	519
b) Autres. — Andere	5	453
<i>Total : — Totaal :</i>	42	972
2. Moteurs électriques. — Electrische motoren	1,763	6,575

III. Moyens de production au 31 décembre 1948. — III. Productiemiddelen op 31 December 1948.

ESPÈCES D'APPAREILS UTILISÉS SOORTEN GEBEZIGDE TOESTELLEN	Existant au 31 décembre 1948 (y compris ceux en réserve) Bestaande op 31 December 1948 (de reserven inbegrepen) Nombre — Aantal	ESPÈCES D'APPAREILS UTILISÉS SOORTEN GEBEZIGDE TOESTELLEN	Existant au 31 décembre 1948 (y compris ceux en réserve) Bestaande op 31 December 1948 (de reserven inbegrepen) Nombre — Aantal
Fabrication de savon de toilette, à raser et fin : Fabricatie van toilet-, scheer-, en fijne zeep :		Fabrication de savon mou. — Fabricatie van zachte zeep :	
Chaudières à vapeur. — Stoomketels	37	Chaudières à vapeur. — Stoomketels	24
Cuves. — Kuipen	116	Cuves. — Kuipen	84
Mises ou appareils réfrigérants. — Koeltoe- stellen	393	Fabrication de savon en poudre et de poudres à lessiver non grasses : — Fabricatie van niet vette zeep en waspoeder zonder vetstoff:	
Séchoirs automatiques. — Automatische droog- kamers	29	Chaudières à vapeur. — Stoomketels	8
Raboteuses. — Schaafmachines	25	Autoclaves	10
Mélangeuses. — Mengtrommels	43	Cuves. — Kuipen	47
Broyeuses. — Braakmachines	66	Chambres soufflantes. — Blaaskamers	1
Boudineuses. — Vormmachines (boudineuses)	50	Chambres de pulvérisation. — Pulverisatie- kamers	4
Découpeuses. — Snijmachines	36	Empaqueuses automatiques. — Automa- tische pakmachines	31
Presses. — Persen	69		
Habileuses automatiques. — Automatische inpakmachines	17	Préparation de la glycérine. — Glycerinebe- reiding :	
Fabrication de savon de Marseille et de ménage : Fabricatie van Marseille- en huishoudzeep :		Appareils de concentration des eaux glycé- rineuses. — Verdichtingstoestellen voor gly- cerinewaters	18
Chaudières à vapeur. — Stoomketels	11	Filters-presses. — Filters-persen	33
Cuves. — Kuipen	100	Appareils à distiller. — Distilleertoestellen ..	9
Mises ou appareils réfrigérants. — Koeltoestellen	223		
Découpeuses. — Snijmachines	8		
Presses. — Persen	7		

IV. Mise en œuvre et stocks en 1948. — IV. Bewerking en voorraden in 1948.

MATIÈRES ET ÉNERGIE — STOFFEN EN ENERGIE	Unités de quantité Eenheden van hoeveel- heid	Matières mises en œuvre en 1948 Stoffen welke in 1948 werden bewerkt			Quantités en stock au 31 déc. 1948 Hoeveelheden in voorraad op 31 Dec. 1948
		Travaillées pour compte propre Bewerkt voor eigen rekening	Extraites ou fabriquées dans l'établissement Stoffen gewonnen of gefa- briceerd in de inrichting		
			Quantité Hoeveelheid	Val. (1,000 fr) Waarde (1,000 fr)	
A. Combustibles et énergie : — Brandstoffen en energie :					
Charbon de terre (houille, anthracite). — Steenkolen (kolen, anthraciet)	t	20,599	16,598	—	3,574
Coke. — Cokes	t	200	165	—	56
Agglomérés de lignite. — Bruinkoolbriketten	t	23	21	—	—
Agglomérés de houille. — Steenkoolbriketten	t	11	9	—	30
Huiles combustibles. — Brandolië	hl	6,073	1,100	—	528
Essence et pétrole. — Benzine en petroleum	hl	1,664	925	—	9
Gaz. — Gas	m3	1,227,526	249	—	—
Courant électrique. — Electricische stroom	kWh	4,105,050	6,319	—	—
Autres. — Andere	—	—	160	—	—
B. Matières premières destinées à la fabrication du savon. — Grond- stoffen voor de zeepfabricatie :					
1. Matières grasses. — Vetstoffen :					
a) animales. — dierlijke	kg	3,556,600	72,288	192,818	714,273
b) végétales. — plantaardige	kg	33,390,304	536,029	1,676,158	3,184,654
c) diverses. — verscheidene	kg	1,962,124	29,213	—	450,629
2. Matières diverses. — Vershillende stoffen :					
a) de fabrication. — voor de fabricatie	kg	27,306,831	82,717	176,200	3,363,884
b) de charge. — voor het vullen	kg	123,783	1,820	25	59,864
c) autres. — andere	kg	99,530	64,638	—	36,199
C. Matières premières pour la fabrication des parfums et des produits de beauté. — Grondstoffen voor de fabricatie van reukwerken en schoonheidsproducten	kg	870,108	78,512	87	199,484
D. Autres matières. — Andere stoffen	kg	—	40,207	—	—

V. — Production et ventes en 1948. — V. Productie en verkoop in 1948.

PRODUITS — PRODUCTEN	Unités de quantité Eenheden van hoeveelheid	Production propre Eigen productie	Production à façon Fatsoen- werk	VENDUS — VERKOCHT				Quantités en stock au 31 déc. 1948 Hoeveelh. in voorraad op 31 Dec. 1948
				Destinés à la Belgique Bestemd voor België		Destinés à l'étranger Bestemd voor het buitenland		
				Quantité Hoeveelheid	Quantité Hoeveelheid	Quantité Hoeveelheid	Valeur (1,000 fr) Waarde (1,000 fr)	
A. — Savons de toilette. — Toiletzeppen :								
Savons de toilette et fins. — Toiletzeppen en fijne zeppen	kg	4,857,424	2,667,548	7,319,811	227,197	188,087	5,368	394,028
Savons à raser (stick, crème, poudre). — Scheerzeep (stick, crème, poeder)	kg	172,140	43,426	220,877	16,564	739	51	14,354
Savons médicaux. — Medecinale zeppen	kg	55,395	129	54,273	4,081	700	68	6,696
Savons en paillettes. — Zeepvlokken en -schilfers	kg	622,090	450	506,194	22,899	—	—	123,301
Savons liquides. — Vloeibare zeppen	kg	157,186	9,785	162,654	1,832	—	—	9,708
Savons transparents (à la glycérine). — Doorschijnende zeppen (glycerine zeep)	kg	76,679	—	72,625	2,645	2,501	79	2,253
Shampoing. — Shampoo	kg	79,619	50	87,118	12,729	1,700	250	5,812
Tot. :		6,020,533	2,721,388	8,423,552	287,947	193,727	5,816	556,152
B. — Savons de ménage. — Huishoudzeppen :								
Savons durs. — Harde zeppen	kg	12,618,871	4,546	11 699,108	210,568	761,929	12,732	664,281
Savons mous. — Zachte zeppen	kg	21,363,311	270,484	21 306,510	229,896	205,593	2,307	293,647
Savons en poudre. — Zeepoeders	kg	32,080,978	1,287	30 601,170	513,617	367,834	7,397	2,309,951
Tot. :		66,063,160	276,317	63 606,788	954,081	1,335,356	22,436	3,267,879
C. — Savons industriels. — Industriële zeppen :								
Savons durs. — Harde zeppen	kg	1,845,314	42,000	1,768,875	24,943	1,000	20	156,953
Savons mous. — Zachte zeppen	kg	4,808,867	178,000	4,911,902	55,802	—	—	165,736
Savons en poudre. — Zeepoeders	kg	2,148,348	—	2,077,188	20,635	9,000	103	168,254
Tot. :		8,802,529	220,000	8,757,965	101,380	10,000	123	490,943
D. — Poudre à lessiver sans matières grasses. — Waspoeders zonder vetstoffen								
Waspoeders zonder vetstoffen	kg	2,934,191	—	2,856,425	28,957	153,075	1,479	449,156
Pâtes industrielles. — Nijverheidspasta's	kg	3,920	—	4,184	51	—	—	156
Tot. :		2,938,111	—	2,860,609	29,008	153,075	1,479	449,312
E. — Autres produits de nettoyage. — Andere reinigingsproducten								
Autres produits de nettoyage	kg	6,690,550	20,309	6,358,326	47,935	21,499	175	634,691
F. — Sous-produits. — Bijproducten :								
Glycérine brute. — Ruwe glycerine	kg	799,737	2,770	630,782	12,234	57,504	1,533	297,513
Glycérine raffinée. — Gezuiverde glycerine	kg	1,068,678	24,060	742,639	25,116	35,000	1,819	442,305
Tot. :		1,868,415	26,830	1,373,421	37,350	92,504	3,352	739,818
G. — Parfums et produits de beauté. — Parfumerie- en schoonheidsproducten :								
Eaux de Cologne. — Eau de Cologne	lit.	236,880	3,486	234,588	40,540	4,856	366	22,924
Eaux de lavande. — Lavendelwater	lit.	12,463	—	12,866	2,753	—	—	2,944
Parfums. — Parfumeriëen	lit.	9,152	—	8,240	8,080	676	173	1,771
Lotions. — Haarwater	lit.	117,877	—	122,752	19,774	76	10	15,126
Brillantines. — Brillantine	kg	175,681	937	169,646	19,831	3,107	243	9,489
Crèmes. — Crème	kg	23,858	970	25,077	8,456	55	4	2,248
Poudres (de riz et autres). — Rijst- en ander poed.	kg	59,747	5,396	64,902	9,533	3,113	111	13,875
Dentifrices. — Tandpasta	kg	149,347	150	151,646	24,269	—	—	34,033
Vinaigres. — Azijn	lit.	5,358	—	5,483	1,722	—	—	1,598
Fixateurs. — Fixateur	kg	42,388	—	41,977	1,034	104	10	1,634
Divers. — Diverse	kg	396,200	821	385,016	48,810	2,551	967	7,548

Montant reçu d'autres établissements pour travail à façon : Bedrag van andere inrichtingen ontvangen voor fatsoenwerk :
59,395,000 fr.

Industrie du papier. — Papiernijverheid.

Statistique de la production en 1948 (1). — Statistiek van de voortbrenging in 1948 (1).

Nombre de déclarants : 43.

Aantal aangevers : 43.

I. Personnel. — I. Personeel.

PERSONNEL OCCUPÉ TEWERKGESTELD PERSONEEL	An 31-12-1948 — Op 31-12-1948	
	Hommes — Mannen	Femmes — Vrouwen
<i>Personnel dirigeant. — Leidend personeel</i>	95	4
<i>Employés. — Bedienden.</i>		
1. Techniques : — Technische :		
Belges. — Belgen	338	6
Etrangers. — Vreemdelingen	6	1
2. Commerciaux ou administratifs : — Commerciële of administratieve :		
Belges. — Belgen	524	191
Etrangers. — Vreemdelingen	4	5
<i>Tot. :</i>	872	203
<i>Ouvriers. — Werklieden.</i>		
Belges. — Belgen	6,579	1,510
Etrangers. — Vreemdelingen	112	13
<i>Tot. :</i>	6,691	1,523
<i>Aidants. — Helpers.</i>		
Belges. — Belgen	1	—
Etrangers. — Vreemdelingen	—	—
<i>Tot. :</i>	1	—
<i>Apprentis. — Leerjongens.</i>		
Belges. — Belgen	88	119
Etrangers. — Vreemdelingen	5	4
<i>Tot. :</i>	93	123
<i>Total du personnel. — Totaal van het personeel.</i>		
Belges. — Belgen	7,621	1,830
Etrangers. — Vreemdelingen	131	23
<i>Tot. :</i>	—	—

Nombre d'heures-ouvriers-travail pour l'année 1948 : 19,685,399.

Aantal uren-werklieden-arbeid over het jaar 1948 : 19,685,399.

II. Force motrice installée au 31 décembre. — II. Opgesteld drijfvermogen op 31 December.

ESPECES — SOORTEN	Machines motrices ou moteurs thermiques — Drijfmachines of thermomotoren						Moteurs électriques Electrische motoren	
	A vapeur — Stoom-		A l'huile ou à l'essence	Au gaz (moteurs ou turbines)	Moteurs, moulins ou turbines hydrauliques	Moteurs ou moulins aéro- dynamiques		Total
	Machines	Turbines	Olie- of benzine- motoren	Gas- motoren of -turbines	Hydrau- liche motoren, -molens of -turbines	Aerody- namische motoren of -molens		Totaal
Existants au 31-12-1948, y compris ceux en réserve :								
Bestaande op 31-12-1948, de reserven inbegrepen :								
Nombre. — Aantal	54	28	10	—	7	—	99	
Puissance totale en HP. — Totaal vermogen in HP	16,205	58,796	998	—	326	—	76,325	
Dont en réserve au 31-12-1948 :								
Waarvan in reserve op 31-12-1948 :								
Nombre. — Aantal	8	8	4	—	2	—	22	
Puissance totale en HP. — Totaal vermogen in HP	4,090	12,810	263	—	22	—	17,185	

(1) Pour les moyens et la capacité de production (situation au 31 décembre 1947) voir *Annuaire* n° 70.

(1) Voor de productiemiddelen en -vermogen (toestand op 31 December 1947) zie *Jaarboek* n° 70.

III. Consommation en 1948. — III. Verbruik in 1948.

MATIÈRES CONSOMMÉES VERBRUIKTE STOFFEN	Unité de quantité Eenheid van hoeveelheid	Matières de provenance étrangère à l'établissement Van buiten de inrichting aangevoerde stoffen		Matières extraites ou fabriquées dans l'établissement Stoffen gewonnen of gefabriceerd in de inrichting	Quantités en stock Hoeveelheden in voorraad		
		Achetées en 1948 ou antérieurement In of vóór 1948 aangekocht			Au 1 ^{er} janvier 1948 Op 1 Januari 1948	Au 31 décembre 1948 Op 31 Dec. 1948	
		Quantité Hoeveelheid	Valeur 1,000 fr Waarde 1,000 fr	Quantité Hoeveelheid			
A. Combustibles et énergie. Brandstoffen en energie.							
Charbon de terre (houille, anthracite). — Steenkolen (kolen, anthraciet)	t	271,794	173,946	—	20,738	15,258	
Coke. — Cokes	t	627	639	—	260	71	
Agglomérés de houille. — Steenkoolbri- kettes	t	868	528	—	218	247	
Agglomérés de lignite. — Bruinkoolbri- kettes	t	—	—	—	—	—	
Huile (mazout). — Stookolie (mazout) . .	hl	214,163	31,851	—	6,976	4,171	
Essence et pétrole. — Benzine en pe- troleum	hl	24,136	1,702	—	964	3,196	
Gaz. — Gas	m3	15,244	39	—	—	—	
Courant électrique. — Electricische stroom	kWh	61,467,840	40,175	80,626,570	—	—	
Huile de lubrification. — Smeerolie	hl	1,859	1,555	—	346	415	
Autres matières. — Andere stoffen	—	—	9,427	—	—	—	
B. Matières premières. Grondstoffen.							
Bois pour pâte à papier. — Hout voor papierpap	m3	203,905	1,233,603	—	107,750	60,551	
Pâtes de bois (poids sec): — Houtdeeg (droog gewicht):							
mécaniques. — mechanisch	t	33,797		28,651	7,325	7,322	
chimiques. — scheikundige	t	75,418		10,065	26,402	19,060	
Chiffons et vieux papiers. — Lompen en oud papier	t	74,823		3,973	9,063	14,973	
Paille. — Stro	t	12,941		—	1,220	1,418	
Charge, résine et colle. — Vulstof, hars en lijm	t	25,290	92	5,161	3,975		
Produits chimiques. Scheikundige producten.							
Sulfate d'alumine, matières colorantes, chaux, acide sulfurique, soude, etc. — Aluminiumsulfaat, kleurstoffen, kalk, zwavelzuur, soda, enz.	t	22,785	68,472	13	2,165	1,696	
C. Autres matières. — Andere stoffen.							
Emballages, lubrifiants, etc. — Verpak- kings-, smeermiddelen, enz.	—	—	23,872	—	—	—	

IV. — Production et ventes en 1948. — IV. Productie en verkoop in 1948.

PRODUITS — PRODUCTEN	Fabriqués dans l'établissement Gefabriceerd in de inrichting	VENTES — VERKOPEN		Produits finis en stocks Afgewerkte producten in voorraad	
		Destinées à la Belgique Bestemd voor België	Destinées à l'étranger Bestemd voor het buitenland	Au 1-1-1948 Op 1-1-1948 (t)	Au 31-12-1948 Op 31-12-1948 (t)
	Quantité Hoeveelheid (t)	Quantité Hoeveelheid (t)	Quantité Hoeveelheid (t)		
Papier journal. — Dagbladpapier	44,636	42,533	1,392	1,112	1,823
Papier d'écriture et d'impression. — Schrijf- en drukpapier:					
a) avec bois, — a) met hout	39,614	38,113	1,183	2,028	2,345
b) sans bois, — b) zonder hout	26,753	24,841	1,517	995	1,398
Papier Kraft. — Kraftpapier	21,344	19,068	1,825	688	1,139
Papier parcheminé et Greaseproof. — Imitatieperkamentpapier en Greaseproof	7,344	6,415	909	67	117
Autres papiers d'emballages dont parchemin végétal. — Ander verpakkingspapier waarvan plantaardig perkament	34,481	31,168	3,672	3,132	2,705
Support-tenture. — Grondlaag voor behangselpapier	6,518	5,587	908	72	95
Papier crêpé, ouate de cellulose et papier buvard. — Krip-papier, cellulosewatten en vloeipapier	1,907	1,716	61	101	161
Autres papiers. — Ander papier	12,467	7,949	4,122	623	1,019
Carton de paille. — Strokarton	5,367	5,081	—	62	348
Carton feutré. — Viltkarton	9,855	8,789	949	50	167
Carton gris mécanique. — Mechanisch grijs karton	8,587	7,913	180	239	939
Carton cuir. — Lederkarton	6,781	5,734	608	1,376	1,815
Autres cartons. — Ander karton	12,904	11,815	1,232	1,249	1,106
<i>Total. — Totaal :</i>	238,558	216,722	18,558	11,794	15,177

Montant total des ventes de papier Totaal bedrag van het verkocht papier.	{ 1. destinées au marché intérieur. — bestemd voor de binnenlandse markt	1,987,173,000 fr
		2. destinées à l'exportation. — bestemd voor de uitvoer
Montant total des ventes de carton Totaal bedrag van het verkocht karton	{ 1. destinées au marché intérieur. — bestemd voor de binnenlandse markt	281,496,000 fr
		2. destinées à l'exportation. — bestemd voor de uitvoer

Industries du vêtement et de la confection. — Kleding- en confectienijverheid.

Statistique de la production en 1948. — Statistiek van de voortbrenging in 1948.

I. Personnel. — I. Personeel.

Nombre de déclarants : 1,538.

Aantal aangevers : 1,538.

PERSONNEL OCCUPÉ TEWERKGESTELD PERSONEEL	Au - Op 15-2-1948		Au - Op 15-5-1948		Au - Op 15-8-1948		Au - Op 15-11-1948		Moyenne annuelle Jaargemiddelde	
	Hommes Mannen	Femmes Vrouwen	Hommes Mannen	Femmes Vrouwen	Hommes Mannen	Femmes Vrouwen	Hommes Mannen	Femmes Vrouwen	Hommes Mannen	Femmes Vrouwen
Personnel dirigeant : — Leidend personeel :										
Belges. — Belgen	1,646	550	1,651	553	1,649	553	1,641	552	1,647	552
Etrangers. — Vreemdelingen	100	23	100	23	98	23	93	25	98	24
<i>Tot. :</i>	1,746	573	1,751	576	1,747	576	1,734	577	1,745	576
Employés : — Bedienden :										
Techniques : — Technische :										
Belges. — Belgen	577	325	567	334	566	321	556	318	567	325
Etrangers. — Vreemdelingen	34	12	34	12	36	12	35	12	35	12
Commerciaux ou administratifs : — Commerciële of administratieve :										
Belges. — Belgen	1,601	1,783	1,645	1,825	1,649	1,819	1,638	1,812	1,633	1,810
Etrangers. — Vreemdelingen	52	52	50	53	52	53	53	58	52	54
<i>Tot. :</i>	2,264	2,172	2,296	2,224	2,303	2,205	2,282	2,200	2,287	2,201
Personnel ouvrier y compris manœuvres et apprentis. — Werkliedenpersoneel, ongeschoolde arbeiders en leer- jongens inbegrepen :										
Ouvriers occupés dans l'établissement : — Arbeiders in de inrichting tewerkgesteld :										
Belges. — Belgen	3,245	21,766	3,357	22,227	3,221	21,658	3,250	21,863	3,268	21,878
Etrangers. — Vreemdelingen	126	666	136	727	149	697	139	685	138	694
<i>Tot. :</i>	609	9,084	665	9,599	637	9,159	628	9,394	635	9,309
<i>Tot. :</i>	2,762	13,348	2,828	13,355	2,733	13,196	2,761	13,154	2,771	13,263
Ouvriers à domicile : — Thuisarbeiders :										
Belges. — Belgen	1,588	7,950	1,678	8,387	1,543	7,118	1,529	6,906	1,584	7,591
Etrangers. — Vreemdelingen	89	68	95	74	93	68	109	86	97	74
<i>Tot. :</i>	105	1,083	112	1,158	100	1,086	106	1,027	106	1,089
<i>Tot. :</i>	1,572	6,935	1,661	7,303	1,536	6,100	1,532	5,965	1,575	6,576
Personnel total : — Totaal van het personeel :										
Belges. — Belgen	8,657	32,374	8,898	33,326	8,628	31,469	8,614	31,451	8,699	32,156
Etrangers. — Vreemdelingen	401	821	415	889	428	853	429	866	420	858
<i>Tot. :</i>	9,058	33,195	9,313	34,215	9,056	32,322	9,043	32,317	9,119	33,014

Nombre d'heures-ouvriers-travail. — Aantal uren-werklieden-arbeid	54,989,450
Montant des salaires bruts payés aux ouvriers en atelier. — Bedrag der aan de werklieden op het werkhuis uitbetaalde bruto-lonen	669,420,000
Montant des salaires bruts payés aux ouvriers à domicile. — Bedrag der aan de thuisarbeiders uitbetaalde bruto-lonen	248,545,000
Montant des traitements bruts payés aux employés et au personnel dirigeant. — Bedrag der aan de bedienden en aan het bezoldigd leidend personeel uitbetaalde bruto-wedden	347,200,000

II. Valeur des achats en 1948. — II. Waarde der aankopen in 1948.

SPÉCIFICATION — SPECIFICATIE	Montant Bedrag (1,000 fr)
Montant total des factures pour achats de tissus et fournitures effectués en Belgique. — Totaal bedrag der facturen voor aankoop van weefsels en benodigdheden, aangekocht in België	2,781,306
Montant total des factures pour achats de tissus et fournitures effectués à l'étranger. — Totaal bedrag der facturen voor aankoop van weefsels en benodigdheden, aangekocht in het buitenland	356,293
Montant total des autres factures d'achats (pour combustible, lubrifiants, emballages, etc. — Totaal bedrag van de andere aankoopfacturen (voor brandstoffen, smeeroliën, verpakking, enz.)	162,068
<i>Tot. :</i>	3,299,667

III. Valeur des ventes en 1948. — III. Waarde van de verkopen in 1948.

SPÉCIFICATION — SPECIFICATIE	Ventes en Belgique In België verkocht (1,000 fr)	Ventes à l'étranger In het buitenland verkocht (1,000 fr)	Total des ventes Totale verkoop (1,000 fr)
1. Montant total des factures de vente. — Totaal bedrag der verkoopfacturen	5,093,818	235,153	5,328,971
2. Montant total reçu ou à recevoir des factures pour travaux à façon effectués pour des tiers. — Totaal bedrag der facturen, ontvangen of nog te ontvangen, voor maakloonwerk voor derden uitgevoerd	159,260	529	159,789
3. Montant total des factures de l'établissement. — Totaal bedrag der facturen van de inrichting	5,253,078	235,682	5,488,760

IV. Répartition par secteurs. — IV. Indeling naar de bedrijfstak.

A. — Importance relative des divers secteurs.

A. — Relatieve belangrijkheid van de verschillende sectoren.

SECTEURS — SECTOREN	Importance relative exprimée en pourcentage Relatieve belangrijkheid uitgedrukt in % van				
	du chiffre total de vente het verkoop- cijfer	du personnel total occupé het tewerkgesteld personeel	du nombre total d'heures- ouvriers-travail het aantal uren-werklieden- arbeid	du montant total des salaires het totaal bedrag der uitbetaalde lonen	du montant total des rémunérations het totaal bedrag der vergoedingen
Vêtements masculins de dessus.—Bovenkleding voor heren	25.1	26.8	24.6	30.9	31.6
Confection ouvrière. — Werkkledij	13.0	12.4	10.0	9.5	9.0
Imperméables. — Regenmantels	4.0	3.0	3.1	3.3	3.6
Robes et manteaux. — Japonnen en mantels	10.9	11.0	11.7	12.1	11.7
Corsets. — Corsetten	4.7	6.0	5.3	7.2	6.9
Lingerie. — Linnengoed	29.1	27.5	29.1	23.6	24.0
Chapeaux pour dames. — Dameshoeden	2.6	2.4	2.2	2.3	2.3
Chapeaux pour hommes. — Manshoeden	4.0	4.0	5.0	4.5	4.2
Parapluies. — Regenschermen	1.1	0.7	0.7	0.7	0.7
Broderies mécaniques. — Mechanisch borduurwerk	1.5	1.4	2.0	1.3	1.3
Couvre-lits. — Bedspreien	1.0	1.0	1.3	1.0	1.0
Gants en tissus. — Stoffen handschoenen	0.4	0.7	0.5	0.4	0.5
Fleurs et plumes. — Modebloemen en modepluimen	0.6	1.1	1.5	1.2	1.0
Colifichets, bâches, etc. — Tooisels (colifichets), huiven, enz	2.0	2.0	3.0	2.0	2.1
	100.0	100.0	100.0	100.0	100.0

V. — Répartition du personnel par état social au 15 mai 1948.
V. Indeling van het personeel volgens de sociale stand op 15 Mei 1948.

SECTEURS — SECTOREN	Personnel dirigeant Leidend personeel	Personnel employé Bediendenpersoneel			Personnel ouvrier Werkliedenpersoneel			Total général Algemeen totaal
		Commercial et administratif Commerciële en administrat.	Technique Technische	Total Totaal	en atelier in werkhuis	à domicile thuis	Total Totaal	
Vêtements masculins. — Kleding voor heren	435	934	382	1,316	6,874	3,081	9,955	11,706
Confection ouvrière. — Werkkledij	377	292	57	349	2,656	2,048	4,704	5,430
Imperméables. — Regenmantels	88	192	33	225	744	178	922	1,235
Robes et manteaux. — Japonnen en mantels	181	495	111	606	2,680	1,436	4,116	4,903
Corsets. — Corsetten	105	194	63	257	1,429	699	2,128	2,490
Lingerie. — Linnengoed	726	967	227	1,194	7,751	2,405	10,156	12,076
Chapeaux pour dames. — Dameshoeden	141	158	12	170	691	73	764	1,075
Chapeaux pour hommes. — Manshoeden	78	136	19	155	1,401	86	1,487	1,720
Parapluies. — Regenschermen	38	24	4	28	199	23	222	288
Broderies mécaniques. — Mechanisch borduurwerk	29	48	9	57	481	18	499	585
Couvre-lits. — Bedspreiën	29	29	8	37	307	4	311	377
Gants en tissus. — Stoffen handschoenen	16	17	7	24	136	12	148	188
Fleurs et plumes. — Modebloemen en modepluimen	42	31	5	36	350	90	440	518
Colifichets, bâches, etc. — Tooisels (colifichets), hui- ven, etc.	42	56	10	66	748	81	829	937
<i>Tot. :</i>	2,327	3,573	947	4,520	26,447	10,234	36,681	43,528

VI. Répartition des ouvriers par sexe et par âge au 15 mai 1948.
VI. Indeling der werklieden naar geslacht en de ouderdom op 15 Mei 1948.

SECTEURS — SECTOREN	Ouvriers en atelier — Arbeiders in werkhuis				Ouvriers à domicile — Thuisarbeiders			
	Hommes — Mannen		Femmes — Vrouwen		Hommes — Mannen		Femmes — Vrouwen	
	— 21 ans — 21 jaar	+ 21 ans + 21 jaar	— 21 ans — 21 jaar	+ 21 ans + 21 jaar	— 21 ans — 21 jaar	+ 21 ans + 21 jaar	— 21 ans — 21 jaar	+ 21 ans + 21 jaar
Vêtements masculins. — Kleding voor heren	352	1,100	2,428	2,994	97	1,295	245	-1,444
Confection ouvrière. — Werkkledij	36	173	1,121	1,326	6	73	415	1,554
Imperméables. — Regenmantels	13	86	187	458	6	80	9	83
Robes et manteaux. — Japonnen en mantels	8	124	1,065	1,483	—	139	92	1,205
Corsets. — Corsetten	11	82	685	651	—	—	105	594
Lingerie masculine. — Manslinnen	70	345	2,432	3,368	3	48	216	1,885
Lingerie féminine. — Dameslinnen	—	2	159	276	—	4	32	86
Lingerie féminine à mailles. — Dameslinnen : ge- maasde weefsels	1	7	66	365	—	—	5	19
Layettes. — Kindskorf	—	3	207	136	—	2	13	88
Linge de ménage. — Huishoudlinnen	—	6	153	155	—	3	—	1
Chapeaux pour dames. — Dameshoeden	25	203	117	346	—	1	4	68
Chapeaux pour hommes. — Manshoeden	60	395	302	644	—	10	2	74
Parapluies. — Regenschermen	9	35	63	92	—	1	1	21
Broderies mécaniques. — Mechanisch borduurwerk	21	77	160	223	—	—	—	18
Couvre-lits. — Bedspreiën	1	17	58	231	—	4	—	—
Gants en tissus. — Stoffen handschoenen	1	20	18	97	—	1	—	11
Fleurs et plumes. — Modebloemen en modepluimen	12	58	65	215	—	—	16	74
Colifichets, bâches, etc. — Tooisels (colifichets), hui- ven, enz.	45	95	313	295	—	—	3	78
<i>Tot. :</i>	665	2,828	9,599	13,355	112	1,661	1,158	7,303

Industrie de l'eau (1). — Waternijverheid (1).

Statistique de la production en 1948. — Statistiek van de voortbrenging in 1948.

I. PERSONNEL. — I. PERSONEEL.

Nombre de déclarants : 187.

Aantal aangevers : 187.

PERSONNEL OCCUPÉ TEWERKGESTELD PERSONEEL	Au 31 décembre 1948 Op 31 December 1948	
	Hommes Mannen	Femmes Vrouwen
Personnel dirigeant. — Leidend personeel:		
Belges. — Belgen	156	3
Etrangers. — Vreemdelingen	2	—
Tot. :	158	3
Employés. — Bedienden :		
Techniques : — Technische :		
Belges. — Belgen	685	6
Etrangers. — Vreemdelingen	—	—
Commerciaux ou administratifs : — Commerciële of administratieve :		
Belges. — Belgen	348	27
Etrangers. — Vreemdelingen	—	—
Tot. :	1,033	33
Ouvriers : — Werklieden :		
Occupés dans l'établissement : — In de instelling tewerkgesteld :		
Belges. — Belgen	2,946	8
Etrangers. — Vreemdelingen	2	—
Tot. :	2,948	8
Apprentis : — Leerjongens :		
Belges. — Belgen	10	—
Etrangers. — Vreemdelingen	—	—
Tot. :	10	—

Nombre d'heures-ouvriers-travail. — Aan- tal uren-werklieden-arbeid	6,364,694
Montant total des salaires bruts payés aux ouvriers. — Totaal bedrag der aan de werklieden uitbetaalde bruto-lonen ..	160,232,000 fr
Montant total des traitements bruts payés aux employés. — Totaal bedrag der aan de bedienden uitbetaalde bruto-wedden	100,760,000 fr

IV. Consommation en 1948. — IV. Verbruik in 1948.

MATIÈRES CONSOMMÉES — VERBRUIKTE STOFFEN	Unité de quantité Eenheden van hoeveelh.	Matières achetées par l'établ. Door de inrichting aangekochte stoffen		Quantités en stock Hoeveelheden in voorraad	
		Quantité Hoeveelheid	Valeur Waarde (1,000 fr)	Au - Op 1-1-1948	Au - Op 31-12-1948
A. — Combustibles et énergie : — Brandstoffen en energie :					
Houille (anthracite). — Steenkolen (anthraciet)	t	3,393	3,280	660	660
Coke. — Cokes	t	473	533	91	115
Agglomérés de houille et de lignite. — Steenkool- en bruinkoolbriketten	t	7,032	6,909	352	1,742
Huiles. — Stookolie	lit.	136,463	575	55,456	103,640
Essence et pétrole. — Benzine en petroleum	lit.	1,593,030	4,268	28,332	48,039
Gaz. — Gas	m3	4,997	10	—	—
Courant électrique. — Electricische stroom	kWh	39,345,723	38,615	—	—
B. — Autres produits : — Andere stoffen :					
Conduites et tuyaux. — Leidingen en buizen	t	2,947	23,776	2,849	3,141
Chlore. — Chloor	kg	147,316	588	18,437	15,135
Autres. — Andere	—	—	7,550	—	—

V. Production et vente d'eau en 1948. — Productie en verkoop van water in 1948.

Volume d'eau captée Opgevangen watervolume (m3)	Volume cédé par d'autres sociétés Volume door andere maatschappijen afgestaan (m3)	Volume cédé à d'autres sociétés Volume aan andere maatschappijen afgestaan (m3)	Pertes Verlies (m3)	Total disponible pour la distribution Totaal beschikbaar voor de verdeling (1+2-3-4) (m3)	Montant des ventes Bedrag der verkopen (1,000 fr)
1	2	3	4	5	6
215,238,769	22,395,652	23,911,564	15,229,567	198,493,290	295,392

II. FORCE MOTRICE INSTALLÉE AU 31 DÉCEMBRE 1948. II. OPGESTELD DRIJVERMOGEN OP 31 DECEMBER 1948.

ESPÈCES — SOORTEN	Existant au 31 décembre Bestaande op 31 Dec.	
	Nombre Aantal	Puissance (HP) Vermogen (PK)
1. Machines motrices ou moteurs therm. Drijfmachines of thermomotoren :		
a) Machines à vapeur. — Stoommachines	27	2,370
b) Autres. — Andere	52	2,735
Tot. :	79	5,105
2. — Moteurs électriques. — Electricische motoren	877	31,689

(1) La présente statistique se rapporte aux établissements qui procèdent au captage de l'eau en vue de la distribution et non à ceux qui se livrent uniquement à la distribution de l'eau fournie par des tiers.

(1) Onderhavige statistiek heeft betrekking op de inrichtingen die het water opvangen met het oog op de bedeling en niet op diegene die enkel het water verdelen dat geleverd werd door derden.

III. MOYENS DE PRODUCTION. III. PRODUCTIEMIDDELEN.

APPAREILS ET INSTALLATIONS TOESTELLEN EN INSTALLATIES	Existant au 31-12-1948 (y compris ceux en réserve) Best. op 31-12-1948 (de reserven inbegrepen) Nombre — Aantal
Captages d'eau. — Waterwinningen	665
Stations de pompage. — Pompstations ...	311
Nombre de pompes. — Aantal pompen ...	726
Châteaux d'eau et réservoirs. — Waterto- rens en reservoirs	649
Installations de correction de l'eau. — Installatie's voor waterzuiveringen	133
Longueur totale des canalisations (km) — Totale lengte van de leidingen (km)....	22,475
Raccordements particuliers en service. — Private in dienst zijnde aansluitingen...	747,455

Industrie du verre. — Glasnijverheid.

Statistique de la production en 1948 (1). — Statistiek van de voortbrenging in 1948 (1).

I. Personnel. — I. Personeel.

ÉTABLISSEMENTS PRODUCTEURS. VOORTBRENGERS.

Nombre de déclarants : 38.

Aantal aangevers : 38.

PERSONNEL OCCUPÉ TEWERKGESTELD PERSONEEL	Au 31 décembre 1948 Op 31 December 1948	
	Hommes Mannen	Femmes Vrouwen
Personnel dirigeant. — Leidend personeel :		
Belges. — Belgen	122	4
Etrangers. — Vreemdelingen	7	—
<i>Tot.</i> :	129	4
Employés : — Bedienden :		
Techniques : — Technische :		
Belges. — Belgen	650	12
Etrangers. — Vreemdelingen	19	—
Commerciaux ou administratifs : — Commerciële of administratieve :		
Belges. — Belgen	833	244
Etrangers. — Vreemdelingen :	15	4
<i>Tot.</i> :	1,517	260
Ouvriers : — Werklieden :		
Occupés dans l'établissement : — In de instelling tewerkgesteld :		
Belges. — Belgen	8,905	2,247
Etrangers. — Vreemdelingen	764	164
<i>Tot.</i> :	9,669	2,441
Aidants : — Helpers :		
Belges. — Belgen	150	208
Etrangers. — Vreemdelingen	—	26
<i>Tot.</i> :	150	234
Apprentis : — Leerjongens :		
Belges. — Belgen	254	76
Etrangers. — Vreemdelingen	27	11
<i>Tot.</i> :	281	87

Nombre d'heures-ouvriers-travail : 35,563,959. — Aantal uren-werklieden-arbeid : 35,563,959.

II. FORCE MOTRICE INSTALLÉE AU 31 DÉCEMBRE. II. OPGESTELD DRIJVERMOGEN OP 31 DECEMBER.

ESPÈCES — SOORTEN	Existant au 31 déc. Bestaande op 31 Dec.	
	Nombre Aantal	Puissance HP Vermogen PK
1. Machines motrices ou moteurs ther- miques : — Drijfmachines of thermo- motoren :		
a) Machines à vapeur. — Stoommachines	26	31,271
b) Autres. — Andere	8	405
<i>Tot.</i> :	34	31,676
2. Moteurs électriques. — Electriche motoren	5,027	54,471

III. CONSOMMATION EN 1948. — III. VERBRUIK IN 1948.

Combustibles solides et liquides (tonnes) : — Vloeiba- bare en vaste brandstoffen (ton)	407,918
Gaz (1,000 m ³). — Gas (1,000 m ³)	46,976
Courant électrique (1,000 kWh). — Electriche stroom (1,000 kWh)	81,860
Matières premières de toute nature (tonnes). — Grondstoffen van allerlei aard (ton)	447,400

IV. PRODUCTION EN 1948. — IV. PRODUCTIE IN 1948.

304,700 tonnes et 37,025,000 pièces diverses. — 304,700 ton
en 37,025,000 verschillende stukken.

FAÇONNIERS ET TRANSFORMATEURS. BEWERKERS EN VERWERKERS.

Nombre de déclarants : 147.

Aantal aangevers : 147.

PERSONNEL OCCUPÉ TEWERKGESTELD PERSONEEL	Au 31 décembre 1948 Op 31 December 1948	
	Hommes Mannen	Femmes Vrouwen
Personnel dirigeant. — Leidend personeel :		
Belges. — Belgen	152	17
Etrangers. — Vreemdelingen	11	1
<i>Tot.</i> :	163	18
Employés : — Bedienden :		
Techniques : — Technische :		
Belges. — Belgen	81	6
Etrangers. — Vreemdelingen	4	—
Commerciaux ou administratifs : — Commerciële of administratieve :		
Belges. — Belgen	184	110
Etrangers. — Vreemdelingen	2	4
<i>Tot.</i> :	271	120
Ouvriers : — Werklieden :		
Occupés dans l'établissement : — In de instelling tewerkgesteld :		
Belges. — Belgen	1,702	475
Etrangers. — Vreemdelingen	34	54
<i>Tot.</i> :	1,736	529
A domicile : — Huisarbeiders :		
Belges. — Belgen	3	—
Etrangers. — Vreemdelingen	—	—
<i>Tot.</i> :	3	—
Aidants : — Helpers :		
Belges. — Belgen	41	23
Etrangers. — Vreemdelingen	—	—
<i>Tot.</i> :	41	23
Apprentis : — Leerjongens :		
Belges. — Belgen	127	4
Etrangers. — Vreemdelingen	1	—
<i>Tot.</i> :	128	4

Nombre d'heures-ouvriers-travail : — Aantal uren-werklieden-
arbeid : 5,347,326.

Montant total des salaires bruts payés aux ouvriers. — Totaal
bedrag der aan de werklieden uitbetaalde bruto-lonen :
86,694,763 fr.

Montant total des traitements bruts payés aux employés et au
personnel dirigeant. — Totaal bedrag der aan de bedienden
en aan het bezoldigd leidend personeel uitbetaalde bruto-
weden : 31,276,378 fr.

II. FORCE MOTRICE INSTALLÉE AU 31 DÉCEMBRE. II. OPGESTELD DRIJVERMOGEN OP 31 DECEMBER.

ESPÈCES — SOORTEN	Existant au 31 déc. Bestaande op 31 Dec.	
	Nombre Aantal	Puissance HP Vermogen PK
1. Machines motrices ou moteurs ther- miques : — Drijfmachines of thermo- motoren :		
a) Machines à vapeur. — Stoommachines	—	—
b) Autres. — Andere	16	333
<i>Tot.</i> :	16	333
2. Moteurs électriques. — Electriche mo- toren	1,427	4,430

FAÇONNIERS ET TRANSFORMATEURS (suite). — BEWERKERS EN VERWERKERS (vervolg).

III. Consommation de matières premières en 1948. — III. Verbruik van grondstoffen in 1948.

MATIÈRES CONSOMMÉES — VERBRUIKTE STOFFEN	Unité de quantité Eenheid van hoeveelheid	Matières de provenance étrangère à l'établissement Van buiten de inrichting aangevoerde stoffen			Quantités en stock au 31-12-1948 Hoeveelheden in voorraad op 31-12-1948
		Travaillées pour compte propre Voor eigen rekening verbruikt		Reçues pour travail à façon Ontvangen ter fatsoenering	
		Quantité Hoeveelheid	Valeur Waarde (1,000 fr)	Quantité Hoeveelheid	
A. — Combustibles et énergie. — Brandstoffen en energie :					
Charbon de terre (houille, anthracite, schlamm). — Steenkolen (kolen, anthraciet, schlamm)	t	2,592	2,982	24	160
Coke. — Cokes	t	982	1,059	9	45
Agglomérés de houille. — Steenkoolbriketten	t	12	14	—	—
Huile. — Stookolie	hl	891	286	—	—
Essence, fuel-oil, etc. — Benzine, fuel-oil, enz.	hl	6,705	1,486	—	130
Gaz. — Gas	m3	765,840	1,492	—	—
Courant électrique. — Electricische stroom	kWh	4,913,144	5,330	—	—
B. — Matières premières. — Grondstoffen :					
Verre destiné à la transformation. — Glas bestemd voor verwerking ..	m ²	1,860,488	102,896	67,946	214,070
Feutre. — Vilt	kg	4,435	363	50	335
Sable. — Zand	t	2,288	329	19,000	88
Potée. — Vormklei	kg	10,495	178	—	3,446
Abrasif (carborandum). — Schuurmiddelen (carborandum)	»	21,477	196	—	480
Nitrate d'argent. — Zilvernitraat	»	4,090	3,293	13	368
Sucre. — Suiker	»	4,744	72	—	1,087
Vernis	»	40,590	813	810	1,547
Dissolvants. — Oplossingsmiddelen	»	38,687	692	—	9,708
Résines naturelles. — Natuurlijke hars	»	1,437	66	—	405
Résines synthétiques. — Kunstmatige hars	»	13,233	876	—	7,687
Minium de plomb. — Loodmenie	»	430	15	—	15
Papier argenture. — Zilverpapier	»	4,306	61	—	2,935
Tôles pour carcasses. — Plaatijzer voor gestellen	»	6,000	77	—	—
Poix. — Pek	»	3,500	12	—	—
Emaux. — Emailwaren	»	500	50	—	—
C. — Autres matériaux. — Andere stoffen :					
Emballages. — Verpakkingsmiddelen	—	—	1,248	—	—
Autres. — Andere	—	—	2,821	—	—

IV. Moyens de production au 31 décembre 1948. — IV. Productiemiddelen op 31 December 1948.

ESPÈCE D'APPAREILS UTILISÉS — SOORT GEBEZIGDE TOESTELLEN	Existant au 31 déc. 1948 (y compris ceux en réserve) (Nombre)
	Bestaande op 31 Dec. 1948 (de reserven inbegrepen) (Aantal)
Tourets. — Draaimachines (walsmachines)	384
Appareils à polir. — Polijsapparaten	524
Foreries. — Boormachines	98
Machines à sabler. — Zandblaasmachines	23
Fours à tremper. — Afkoelovens	16
Presses à coller. — Drukpersen	33
Fours à bomber. — Bombeerovens	19
Fours à recuire. — Ovens om uit te gloeien	15
Presses à bomber. — Bombeerpersen	1
Chalumeaux ou becs. — Blaaspipen of branders	325
Machines automatiques pour ampoules — Automatische machines voor ampoules	49
Machines automatiques pour bouteilles isolantes. — Automatische machines voor isoleerflessen	9
Tables à rouleaux. — Roltafels	9
Séchoirs. — Droogtoestellen	73
Appareils à découper. — Snijmachines	39
Appareils à meuler. — Slijpmachines	250
Meules (fonte, pierre artificielle). — Slijpstenen (gietijzer, steen, kunsmatig)	697
Autres. — Andere	407

V. Production et vente en 1948. — V. Productie en verkoop in 1948.

PRODUITS — PRODUCTEN	Unité de quantité Eenheid van hoeveelheid	Production propre Quantité Eigen productie Hoeveelheid	Production à façon Quantité Fatsoenwerk Hoeveelheid	VENDUS — VERKOCHT				Quantités en stock au 31-12-1948 Hoeveelheden in voorraad op 31-12-1948
				Destinés à la Belgique Bestemd voor België		Destinés à l'étranger Bestemd voor het buitenland		
				Quantité Hoeveelheid	Valeur (1,000 fr) Waarde (1,000 fr)	Quantité Hoeveelheid	Valeur (1,000 fr) Waarde (1,000 fr)	
Verres de sécurité. — Veiligheidsglas ...	m ²	136,032	1,077	95,604	40,081	42,861	18,758	3,663
Verres transformés et façonnés : — Ver- deld en bewerkt glas :								
a) argenté. — verzilverd	m ²	421,467	50,786	339,211	90,956	74,100	25,993	23,521
b) maté. — dof	m ²	85,949	11,383	60,702	6,197	31,536	1,935	4,061
c) biseauté. — afgeschuurd	m	875,196	54,031	842,972	15,299	85,160	1,509	11,471
d) bombé. — gegolfd	m ²	80,152	105	75,108	7,930	3,284	888	310
Ampoules de tout genre. — Allerhande ampoules	pièces stukks	38,606,212	—	30,425,931	14,354	6,630,167	20,893	3996,750
Appareils de laboratoire. — Laborato- ratoriumtoestellen	»	4,828,514	—	3,907,952	10,798	701,793	3,054	93,718
Bouteilles isolantes. — Isoleerflessen ...	»	1,006,511	—	357,361	11,993	451,949	10,816	353,117
Articles d'optique. — Optiekartikelen ..	»	1,001,705	—	691,757	9,553	263,303	36	269,704
Verre creux, taillés et décorés. — Gesne- den en versierd holglas	»	1,091,890	—	1,970,392	5,103	105,184	362	57,743
Autres. — Andere	m ²	5,401	—	3,106	984	2,395	1,616	415

Montant reçu d'autres établissements pour travail à façon effectué en 1948 2,999,000 fr.
 Bedrag ontvangen van andere inrichtingen voor fatsoenwerk in 1948 2,999,000 fr.

Commerce – Handel

Recensement commercial au 27 février 1937. — Handelstelling op 27 Februari 1937.

I. Nombre d'établissements et personnel occupé (employés, ouvriers et aidants). I. Aantal inrichtingen en tewerkgesteld personeel (bedienden, arbeiders en helpers).

SPÉCIFICATIONS	Ant- werpen Anvers	Brabant	West- Vlaan- deren Flandre occiden- tale	Oost- Vlaan- deren Flandre orien- tale	Hainaut Hene- gouwen	Liège Luik	Limburg Lim- bourg	Luxem- bourg Luxem- bourg	Namur Namen	Le Royaume Het Rijk	OPSOMMING	
A. Nombre d'établissements. — A. Aantal inrichtingen.												
Commerce de gros..	2,468	4,203	1,086	1,419	1,430	1,533	223	153	272	12,787	Groothandel.	
Commerce de gros et détail	2,631	4,386	1,943	2,708	2,845	2,863	535	452	883	19,246	Groot- en klein- handel.	
Commerce de détail	37,138	54,444	35,456	44,419	42,297	30,561	10,998	5,561	10,573	271,447	Kleinhandel.	
Banque, assurances, industrie hôteliè- re, etc.	16,832	23,577	17,551	20,456	16,461	8,162	4,767	1,970	3,764	113,540	Bank-, ver- zekeringswezen, hotelbedrijf, enz.	
Soins personnels, (coiffure, manu- cure, etc.)	2,237	3,758	1,471	1,936	3,106	2,960	520	285	801	17,074	Persoonsverzorging (haarkappers, manucuren, enz.)	
Total :	61,306	90,368	57,507	70,938	66,139	46,079	17,043	8,421	16,293	434,094	Totaal.	
B. Personnel occupé. — B. Tewerkgesteld personeel.												
1. Commerce de gros. — 1. Groothandel.												
Employés	3,354	10,574	690	735	1,151	1,578	293	135	408	18,918	Bedienden.	
Ouvriers	3,825	6,315	1,218	1,336	1,362	1,382	492	142	274	16,346	Werklieden.	
Aidants	258	739	282	374	286	294	56	35	45	2,369	Helpers.	
Total :	7,437	17,628	2,190	2,445	2,799	3,254	841	312	727	37,633	Totaal.	
2. Commerce de gros et de détail. — Groot- en kleinhandel.												
Employés	2,914	6,774	877	937	1,416	2,440	229	106	576	16,269	Bedienden.	
Ouvriers	3,882	6,628	2,010	2,505	2,537	2,463	539	279	804	21,647	Werklieden.	
Aidants	763	1,281	761	1,095	1,108	992	204	205	273	6,682	Helpers.	
Total :	7,559	14,683	3,648	4,537	5,061	5,895	972	590	1,653	44,598	Totaal.	
3. Commerce de détail. — 3. Kleinhandel.												
Employés	3,157	11,222	1,369	1,284	2,376	4,649	285	227	682	25,251	Bedienden.	
Ouvriers	4,618	7,786	2,453	2,025	2,262	2,287	427	298	700	22,856	Werklieden.	
Aidants	11,420	17,384	12,180	13,137	14,891	9,686	4,212	1,993	3,567	88,470	Helpers.	
Total :	19,195	36,392	16,002	16,446	19,529	16,622	4,924	2,518	4,949	136,577	Totaal.	
4. Banque, assurances, industrie hôtelière, etc. — 4. Bank-, verzekeringswezen, hotelbedrijf, enz.												
Employés	10,416	19,497	1,422	1,813	2,270	3,178	116	138	581	39,431	Bedienden.	
Ouvriers	4,889	10,149	1,442	1,158	1,198	2,455	214	253	624	22,382	Werklieden.	
Aidants	5,605	8,575	6,675	7,570	6,207	3,031	2,584	773	1,319	42,339	Helpers.	
Total :	20,910	38,221	9,539	10,541	9,675	8,664	2,914	1,164	2,524	104,152	Totaal.	
5. Soins personnels. — 5. Persoonsverzorging.												
Employés	16	46	5	4	3	7	—	—	1	82	Bedienden.	
Ouvriers	810	1,423	202	154	160	390	24	25	94	3,282	Werklieden.	
Aidants	339	551	227	201	329	274	45	22	68	2,056	Helpers.	
Total :	1,165	2,020	434	359	492	671	69	47	163	5,420	Totaal.	
6. Ensemble des professions commerciales. — 6. Gezamenlijke handelsheroepen.												
Employés	19,857	48,113	4,363	4,773	7,216	11,852	923	606	2,248	99,951	Bedienden.	
Ouvriers	18,024	32,301	7,325	7,178	7,519	8,977	1,696	997	2,496	86,513	Werklieden.	
Aidants	18,385	28,530	20,125	22,377	22,821	14,277	7,101	3,028	5,272	141,916	Helpers.	
Ensemble	Hommes	31,585	62,100	12,563	14,107	13,209	15,578	3,524	2,011	4,532	159,209	Mannen.
	Femmes	24,681	46,844	19,250	20,221	24,347	19,528	6,196	2,620	5,484	169,171	Vrouwen.
	Total :	56,266	108,944	31,813	34,328	37,556	35,106	9,720	4,631	10,016	328,380	Totaal.

Te samen

II. Répartition des établissements commerciaux et de leur personnel employé.
II. Indeling van de handelsinrichtingen en hun bediendenpersoneel.

ACTIVITÉ COMMERCIALE	Pas de personnel salarié	Moins de 5 employés	5 à 9 employés	10 à 49 employés	50 à 99 employés	100 employés et plus	Total	HANDELSBEDRIJF
	Geen bezoldigd personeel	Minder dan 5 bedienden	5 tot 9 bedienden	10 tot 49 bedienden	50 tot 99 bedienden	100 bedienden en meer	Totaal	
A. Nombre d'établissements. — A. Aantal inrichtingen.								
I. Vente, achat ou location des produits des :								I. Verkoop, aankoop of verhuur van de producten der :
Mines, minières, carrières ...	9,284	1,329	133	86	10	2	10,844	Mijnen, groeven en graverijen.
Industries des métaux bruts ou façonnés	17,263	1,349	317	278	18	3	19,228	Metaalnijverheid (onbewerkte of bewerkte metalen).
Industries céramiques et verrières	3,762	524	131	77	6	—	4,500	Keramische nijverheid en glasnijverheid.
Industries chimiques	5,722	1,249	229	230	18	15	7,463	Scheikundige nijverheid.
Non préparés de l'industrie agricole	14,111	1,877	169	92	5	2	16,256	Landbouwbedrijven (onbereide).
Industries aliment. destinées à consommat. immédiate	136,629	9,142	751	460	33	21	147,036	Voedingswarenbereiding, bestemd tot onmidd. verbruik.
Industries textiles, vêtement et articles de mode	36,698	2,661	369	216	15	9	39,968	Textiel- en kledingsnijverheid en nijverh. d. mode-artikel.
Industries bois, ameublement et construction	10,475	900	174	74	5	2	11,630	Houtbewerking, stoffering, en van het bouwbedrijf.
Industries des peaux et cuirs ..	8,943	610	76	38	—	—	9,667	Huiden- en lederindustrie.
Industries du tabac	7,984	287	25	14	1	1	8,312	Tabaksnijverheid.
Industries du papier	7,983	285	43	35	4	1	8,351	Papiernijverheid.
Industrie polygraphique, etc.	3,012	307	48	25	3	2	3,397	Polygrafische bedrijven, enz.
Industrie arts et précisions ..	11,988	833	173	112	9	4	13,119	Kunst- en precisiebedrijven.
Commerce articles divers	3,453	134	41	17	27	37	3,709	Handel in diverse artikelen.
II. Banque, crédit, commerce :								II. Banken, kredietinstellingen :
Métaux précieux et val. mobil.	1,522	1,036	317	246	41	34	3,196	Edele metal. en roer. waarden
Assurances	4,737	280	69	114	18	22	5,240	Verzekeringswezen.
Intermédiaires commerciaux ..	3,696	1,059	244	221	28	10	5,258	Handelstussenpersonen.
Industrie hôtelière	93,646	3,721	371	262	20	12	98,032	Hotelbedrijf.
Entrepr., divertissem. publ.	1,085	434	166	117	8	4	1,814	Openbare vermakelijkheid.
III. Soins personnels :								III. Persoonsverzorging :
Coiffeurs, manucures, etc....	14,910	2,061	94	9	—	—	17,074	Kappers, manucuren, enz.
Total :	396,903	30,078	3,940	2,723	269	181	434,094	Totaal.
B. Nombre d'employés. — B. Aantal bedienden.								
I. Vente, achat ou location des produits des :								I. Verkoop, aankoop of verhuur van de producten der :
Mines, minières, carrières ...	—	300	291	550	161	135	1,437	Mijnen, groeven en graverijen.
Industries des métaux bruts ou façonnés	—	1,059	1,072	3,042	653	435	6,261	Metaalnijverheid (onbewerkte of bewerkte metalen).
Industries céramiques et verrières	—	234	242	521	146	—	1,143	Keramische nijverheid en glasnijverheid.
Industries chimiques	—	1,134	828	2,462	617	2,245	7,286	Scheikundige nijverheid.
Non préparés de l'industrie agricole	—	302	329	605	91	168	1,495	Landbouwbedrijven (onbereide).
Industries aliment. destinées à consommat. immédiate ..	—	2,741	1,832	3,831	866	1,545	10,815	Voedingswarenbereiding, bestemd tot onmidd. verbruik.
Industries textiles, vêtement et articles de mode	—	3,284	1,793	2,781	898	1,194	9,950	Textiel- en kledingsnijverh. en nijverheid der mode-artikel.
Industries bois, ameublement et construction	—	518	485	505	113	341	1,962	Houtbewerking, stoffering, en van het bouwbedrijf.
Industries des peaux et cuirs	—	749	324	496	—	—	1,569	Huiden- en lederindustrie.
Industrie du tabac	—	282	119	138	76	130	745	Tabaksnijverheid.
Industrie du papier	—	288	165	378	205	76	1,112	Papiernijverheid.
Industrie polygraphique, etc.	—	341	229	367	197	418	1,552	Polygrafische bedrijven, enz.
Industrie arts et précisions ...	—	924	723	1,425	346	645	4,063	Kunst- en precisiebedrijven.
Commerce articles divers	—	193	206	256	1,545	8,848	11,048	Handel in diverse artikelen.
II. Banque, crédit, commerce :								II. Banken, kredietinstellingen :
Métaux précieux et val. mobil.	—	2,075	1,919	4,528	2,896	7,439	18,857	Edele metal. en roer. waarden
Assurances	—	541	453	1,584	1,233	3,536	7,347	Verzekeringswezen.
Intermédiaires commerciaux ..	—	1,847	1,219	3,533	1,166	1,414	9,179	Handelstussenpersonen.
Industrie hôtelière	—	322	285	839	324	305	2,075	Hotelbedrijf.
Entrepr., divertissem. publ.	—	243	284	667	320	459	1,973	Openbare vermakelijkheid.
III. Soins personnels :								III. Persoonsverzorging :
Coiffeurs, manucures, etc. ...	—	37	19	26	—	—	82	Kappers, manucuren, enz.
Total :	—	17,414	12,817	28,534	11,853	29,333	99,951	Totaal.

III. Recensement des commerçants isolés.

III. Telling van de alleenstaande handelaars.

SPÉCIFICATIONS	Nombre d'établissements Aantal inrichtingen				Commerçants isolés n'employant aucun aidant Alleenstaande handelaars die geen enkele helper bezigen	Nombre d'aidants Aantal helpers	Commerçants isolés exerçant leur profession Alleenstaande handelaars die hun beroep uitoefenen		OPSOMMING
	Entreprises individuelles Eenmanszaken	Sociétés de personnes Personenvennootschappen	Sociétés par actions ou coopératives Vennootschappen op aandelen en coöperatieve vennootschappen	Total Totaal (a)			à titre principal als hoofdberoep	à titre accessoire als bijberoep	

A. Répartition par province. — Indeling per provincie.

Anvers	51,904	933	1,429	54,268	39,319	17,581	38,482	15,786	Antwerpen.
Brabant	75,892	1,003	1,706	78,607	54,931	27,127	56,034	22,573	Brabant.
Flandre occidentale	52,413	437	997	53,848	37,607	19,446	32,256	21,592	West-Vlaanderen.
Flandre orientale.....	65,917	458	1,068	67,447	48,813	21,906	40,666	26,781	Oost-Vlaanderen.
Hainaut	59,135	595	2,688	62,423	42,177	22,096	39,188	23,235	Henegouwen.
Liège	39,467	614	1,299	41,390	29,921	13,357	30,494	10,896	Luik.
Limbourg	15,584	136	455	16,178	10,588	6,935	9,199	6,979	Limburg.
Luxembourg	7,141	114	534	7,793	5,607	2,889	5,381	2,412	Luxemburg.
Namur	13,784	161	1,004	14,949	10,686	5,035	9,855	5,094	Namen.
<i>Le Royaume :</i>	381,237	4,451	11,180	396,903	279,649	136,372	261,555	135,348	<i>Het Rijk.</i>

B. Répartition d'après la nature du commerce. — B. Indeling naar de aard van de handel.

1. Vente du produit des industries des :									1. Verkoop van producten der :								
Mines et carrières	9,106	147	31	9,284	7,097	2,803	6,261	3,023	Mijnen en groeven.								
Métaux	16,743	302	216	17,263	13,026	4,884	7,892	9,371	Metaalnijverheid.								
Céramique et verrières .	3,591	138	33	3,762	2,824	1,087	1,409	2,353	Aardewerkindustrie en glasnijverheid.								
Chimiques	5,395	152	174	5,722	4,469	1,440	3,650	2,072	Chemische nijverheid.								
Agricoles (non préparés)	13,732	177	200	14,111	11,042	4,043	10,385	3,726	Landbouwnijverheid (onbereide).								
Alimentaires	131,733	1,217	3,673	136,629	90,877	53,641	100,833	35,796	Voedingswarenbereiding.								
Textiles et du vêtement	35,897	592	209	36,698	28,124	10,135	27,593	9,105	Textiel- en kledingindustrie.								
Bois et de l'ameublement	10,195	234	46	10,475	7,666	3,268	5,478	4,997	Houtbewerking en stoffering.								
Peaux et cuirs	8,678	156	109	8,943	6,536	2,711	4,552	4,391	Huiden- en lederindustrie								
Tabac	7,713	77	194	7,984	5,964	2,191	5,721	2,263	Tabaksbewerking.								
Papier	7,843	109	31	7,983	5,281	3,002	2,949	5,034	Papierijverheid.								
Polygraphiques	2,710	31	271	3,012	2,323	803	2,660	352	Polygraph. bedrijven.								
Art et de précision	11,615	224	146	11,988	9,109	2,701	5,836	6,152	Kunst- en precisiebedr.								
Commerces divers	3,416	23	14	3,453	2,947	610	3,231	222	Allerlei handel.								
<i>Total :</i>	268,367	3,579	5,347	277,307	197,285	93,319	188,450	88,857	<i>Totaal.</i>								
2. Banque, assurances, intermédiaires commerc.	4,841	321	4,791	9,955	9,510	514	7,307	2,648	2. Bank-, verzekeringswezen, handelstussenpers.								
Industrie hôtelière	92,126	481	1,020	93,646	58,975	40,033	51,632	42,014	Hotelbedrijf.								
Entreprises de divertissements publics	1,039	26	20	1,085	644	688	971	114	Vermakelijkheidsbedrijf.								
<i>Total :</i>	98,006	828	5,831	104,686	69,129	41,235	59,910	44,776	<i>Totaal.</i>								
3. Soins personnels	14,864	44	2	14,910	13,235	1,818	13,195	1,715	3. Persoonsverzorging.								
<i>Total général :</i>	381,237	4,451	11,180	396,903	279,649	136,372	261,555	135,348	<i>Algemeen totaal.</i>								

(a) Y compris les sociétés constituées sous une autre forme.

(a) Inbegrepen de andere vormen van verenigingen.

Poids et Mesures. — Maten en Gewichten.

I. Instruments soumis à la vérification périodique. — I. Herijkte werktuigen.

(Source : Ministère des Affaires économiques et Classes moyennes) (Bron : Ministerie van Economische Zaken en Middenstand)

BUREAUX DE VÉRIFICATION	Mesures de longueur Lengte- maten	Poids Gewichten		Mesures de capacité Inhoudsmaten		Balances. Balansen	Bascules et ponts à peser Basculen en weeg- bruggen	Instru- ments rebutés Afge- keurde meet- tuigen	Total Totaal	IJKKANTOREN
		En fer Van ijzer	En cuivre ou zinc van koper of zink	à matières sèches (en fer) van ijzer (voor droge waren)	à matières liquides (en métal) van metaal (voor vloeis- toffen)					

1949.

Anvers	1,843	52,978	10,667	—	2,553	5,652	1,686	2,292	77,671	Antwerpen.	
Arlon	737	12,408	4,239	15	851	1,819	551	561	21,181	Aarlen.	
Binche	910	19,254	5,252	—	2,645	2,675	577	1,140	32,453	Binche.	
Bruges	1,295	35,563	13,046	—	1,513	3,296	1,345	2,836	58,894	Brugge.	
Bruxelles	1,761	61,460	22,528	—	2,892	7,346	2,186	3,533	101,706	Brussel.	
Charleroi	1,309	25,113	12,087	—	2,742	4,570	466	804	47,091	Charleroi.	
Courtrai	1,580	37,445	7,064	—	1,123	2,801	1,706	1,135	52,854	Kortrijk.	
Gand	1,070	34,217	7,659	—	992	3,709	1,044	1,571	50,262	Gent.	
Hasselt	910	24,011	7,897	—	805	3,253	999	1,210	39,085	Hasselt.	
Liège	2,188	45,857	14,664	—	4,236	5,103	1,316	2,265	75,629	Luik.	
Louvain	1,078	24,222	7,283	—	873	2,845	1,196	1,141	38,638	Leuven.	
Malines	1,346	27,561	7,097	—	1,095	3,569	917	1,174	42,759	Mechelen.	
Mons	715	22,836	7,859	—	3,268	3,494	892	982	40,046	Bergen.	
Namur	849	15,103	6,119	—	1,328	1,969	409	1,560	27,337	Namen.	
Nivelles	434	15,291	4,192	—	681	1,754	1,116	596	24,064	Nijvel.	
Termonde	1,746	43,549	8,997	1	1,558	3,690	1,101	1,447	62,089	Dendermonde.	
Tournai	640	14,060	4,720	—	1,197	2,693	414	915	24,639	Doornik.	
Verviers	322	8,884	3,764	—	1,009	1,543	530	364	16,416	Verviers.	
Total :	20,733	519,812	155,134	16	31,361	61,781	18,451	25,526	832,814	Totaal.	
Totaux :	1938	21,415	514,884	254,587	13	60,890	54,421	10,392	18,981	935,583	1938.
	1944	13,061	329,378	135,414	3	21,107	42,906	10,567	10,739	563,193	1944.
	1945	13,803	442,544	161,930	1	27,793	48,088	13,746	14,855	722,760	1945.
	1946	18,224	442,307	186,521	1	31,315	50,766	14,902	23,495	767,535	1946.
	1947	18,599	499,240	166,933	8	31,915	53,876	15,722	23,642	809,935	1947.
	1948	20,926	482,318	164,739	—	32,049	64,142	15,966	25,457	805,597	1948.
											Totalen.

II. Instruments soumis à la vérification première. — II. Nieuwgeijkte meettuigen.

ESPECES	1938	1943	1944	1945	1946	1947	1948	1949	SOORTEN
Mesures de longueur ...	373,072	176,259	73,125	88,871	159,841	208,006	473,717	497,075	Lengtematen.
Mesures agraires	36	—	—	—	—	—	—	—	Landmaten.
Poids {	en fer	115,395	72,620	106,575	218,587	149,957	87,891	107,739	IJzeren. } gewichten.
	en cuivre ou en zinc	38,850	76,992	52,154	90,395	112,402	67,433	79,917	
Mesures de capacité {	à matières sèches en fer	20	34	6	3	4	—	6	Inhoudsmaten {
	à matières liquides en métal	33,887	4,058	4,000	7,975	59,408	46,300	26,951	
Balances	15,734	13,110	11,556	16,947	26,923	25,384	22,911	23,982	Balansen.
Bascules et ponts à peser	9,295	12,714	9,434	12,157	13,931	12,008	11,182	11,328	Basculen en weegbruggen
Compteurs à gaz	59,800	56,514	45,048	41,502	80,546	103,814	97,238	93,166	Gasmeters.
Instruments neufs rebutés	9,345	7,193	4,235	5,820	16,504	17,028	30,823	24,511	Afgekeurde nieuwe meettuigen.
Totaux :	655,434	419,494	306,133	482,257	619,516	567,864	850,478	812,834	Totalen.

Marques de fabrique et de commerce. — Fabrieks- en handelsmerken.

(Source : Ministère des Affaires économiques et Classes moyennes)

(Bron : Ministerie van Economische Zaken en Middenstand)

Spécifications	1867-1900	1901-1913	1919-1939	1940-1944	1947	1948	1949	1867-1949	Opmerking
Dépôts reçus (a) .	1,718	—	—	—	—	—	3,507	—	Neerleggingen (a).
<i>Marques :</i>									<i>Merken :</i>
déposées	14,770	15,968	47,856	5,618	3,521	2,900	2,988	113,052	gedeponceerd.
renouvelées	900	—	5,315	—	—	—	—	6,215	vernieuwd.
transmises	810	1,315	7,891	624	476	508	519	12,684	overgedragen.
<i>Total :</i>	16,480	17,283	61,062	6,242	3,997	3,408	3,507	132,951	<i>Totaal.</i>
Sommes reçues (fr)	116,996	163,320	4,213,045	1,448,110	871,380	731,950	751,170	—	Geïnde sommen.
(b)									
Marques annulées totalement ou partiellement . .	—	—	145	111	37	92	—	507	Geheel of gedeel- telijk vernietig- de merken.

(a) Sous la législation antérieure à celle du 1^{er} avril 1879, il était permis de comprendre plusieurs marques dans un seul dépôt. — (b) Antérieurement à la loi du 1^{er} avril 1879, les sommes exigibles du chef de dépôt étaient perçues par le receveur communal et mises à la disposition de la commune.

(a) Onder de wetgeving van vóór 1 April 1879 was het geoorloofd verscheidene merken gezamenlijk te deponeren. — (b) Vóór de wet van 1 April 1879 werden de voor het deponeren verschuldigde rechten gefind door de gemeenteontvanger en ter beschikking der gemeente gesteld.

Brevets. — Octrooien. (a)

(Source : Ministère des Affaires économiques et Classes moyennes)

(Bron : Ministerie van Economische Zaken en Middenstand)

BREVETS	1841-1900	1901-1910	1911-1930	1931-1939	1940-1945	1947	1948	1841-1948	OCTROOIEN
d'invention	107,180	62,722	126,688	55,197	22,854	7,831	8,336	—	op uitvinding.
d'importation . . .	39,032	8,242	7,389	2,262	172	58	—	—	op invoer.
de perfectionnem.	18,258	6,028	8,238	3,555	1,283	268	—	—	op aanvulling.
<i>Total :</i>	164,470	76,992	142,315	61,014	24,309	8,157	27,324,248	—	<i>Totaal.</i>
Sommes perçues .	11,348,757	6,992,530	43,571,669	129,735,328	109,469,380	25,072,642	—	—	Geïnde sommen.

Note. — Pour 1949 le total provisoire est de 6,472 brevets : les sommes perçues s'élevaient à fr 24,306,296.

(a) Les renseignements concernant le nombre de brevets tombés dans le domaine public par non-paiement de l'annuité n'ont plus été recueillis depuis 1930.

Note. — Voor 1949 is het voorlopig totaal 6,472 octrooien. De geïnde sommen belopen fr 24,306,296.

(a) De inlichtingen betreffende het aantal octrooien, die algemeen eigendom geworden zijn om reden van niet-betaling van de annuïteit, werden sedert 1930 niet meer ingewonnen.

Banc d'épreuves des armes à feu, à Liège. — Proefbank voor vuurwapens te Luik.

Armes et pièces de rechange poinçonnées et indication du nombre des épreuves.

Gemerkte wapens en vervangingsstukken en aantal proeven.

DÉSIGNATION DES ARMES	Armes et pièces de rechange ayant reçu le poinçon définitif Wapens en vervangingsstukken die het definitief keurmerk ontvingen						AANDUIDING DER WAPENS
	1938	1945	1946	1947	1948	1949	
Fusils de chasse à 1 coup :							Jachtgeweren met één loop :
bouche	13,528	4,554	17,751	8,432	5,515	6,073	
culasse							
semi-automatique							half-automatisch.
transformés	31,792	13,411	27,486	34,394	22,470	27,950	
Fusils de chasse à 2 coups :							Jachtgeweren met twee lopen :
bouche	3,764	458	1,565	2,490	723	767	
culasse	44,607	31,962	34,018	33,301	29,812	18,689	achterlader.
Fusils et carabines rayées :							Geweren en karabijnen met getrok- ken loop :
non automatiques	3,982	4,584	4,324	17,146	5,727	12,112	
semi-automatiques	1,554				14,189	12,484	half-automatische.
Carabines rayées doubles	79	44	235	214	86	109	Karabijnen met dubbel getrokken loop.
Carabines de salon	8,158	15,016	9,365	13,124	9,252	6,240	Kamerbuksen.
Pistolets de stand	372	19	10	53	66	438	Pistolen.
Pistolets automatiques	57,458	61,940	91,794	32,575	64,435	56,174	Automatische pistolen.
Revolvers	2,465	732	255	81	147	140	Revolvers.
Armes diverses	839	516	1,159	2,841	882	1,008	Allerlei wapens.
Pièces de rechange	—	—	—	13,202	9,277	11,494	Vervangingsstukken.
Armes de guerre	—	—	74	18,921	73,116	73,116	Oorlogswapens.
Canons et pièces de rechange pour dito	158,184	—	15	24,537	21,899	22,943	Kanonnen en wisselstukken voor kanonnen.
<i>Totaux armes et pièces de rechange poinçonnées :</i>	326,782	133,236	191,221	197,791	213,218	250,973	<i>Totaal aantal gemerkte wapens en vervangingsstukken.</i>
<i>Totaux des épreuves :</i>	453,438	211,712	323,239	355,988	348,546	377,064	<i>Totaal aantal proeven.</i>

Nombres indices des ventes à la consommation. Indexcijfers van de verkoop voor het verbruik.

Base 1936-38 = 100. — Basis 1936-38 = 100.

Indices à base fixe. — Indexcijfers met vaste basis.

MOIS MAANDEN	Grands magasins - Groupes. — Grootwarenhuizen - Groepen.																Coopératives, Indice général Kooperatieven, Algemeen indexcijfer	Entreprises à succursales, Indice général Ondernemingen met succursalen Algemeen indexcijfer	
	0				1				2				3	4					
	Indice général Algemeen indexcijfer	Ameublement Meublering	Habillage Kleding	Articles de ménage et divers Huishoudartikelen en allerlei	Indice général Algemeen indexcijfer	Ameublement Meublering	Habillage Kleding	Articles de ménage et divers Huishoudartikelen en allerlei	Indice général Algemeen indexcijfer	Ameublement Meublering	Habillage Kleding	Articles de ménage et divers Huishoudartikelen en allerlei	Indice général Algemeen indexcijfer	Ameublement Meublering	Habillage Kleding	Articles de ménage et divers Huishoudartikelen en allerlei			

Ventes mensuelles. — Maandelijke verkoop.

1949																			
Janvier. — Januari.	376	433	393	351	400	446	442	363	289	333	368	250	215	389	433	438	351	259	383
Février. — Februari	362	485	366	334	387	509	412	347	259	303	327	225	205	375	485	407	334	254	322
Mars. — Maart . . .	417	481	438	388	435	489	481	395	343	421	329	332	304	426	481	471	388	302	366
Avril. — April	460	524	527	395	478	536	560	412	300	440	343	254	447	461	524	547	395	293	398
Mai. — Mei	420	485	455	381	442	503	492	397	278	348	329	244	348	427	485	482	381	270	384
Juin. — Juni	370	413	395	341	392	427	436	356	247	312	281	220	270	378	413	427	341	261	380
Juillet. — Juli	427	455	474	386	459	483	540	403	264	245	332	243	263	441	455	526	386	255	409
Août. — Augustus .	370	418	324	396	403	440	372	416	239	255	253	230	164	388	418	364	396	267	366
Sept. — Sept.	401	530	379	394	431	554	425	412	273	346	311	244	222	417	530	418	394	298	365
Octobre. — October	476	534	547	409	499	553	592	427	309	394	396	259	418	481	534	580	409	291	368
Nov. — Nov.	511	452	483	544	548	472	539	568	348	304	387	343	296	529	452	530	544	301	360
Déc. — Dec.	594	490	504	684	633	519	568	698	509	272	497	564	266	622	490	564	684	327	448
Moyenne de l'année 1949	432	476	441	417	459	496	488	433	306	328	345	283	285	444	476	479	417	280	378
Jaargemidd. 1949 ..																			
Moyenne de l'année 1948	410	454	430	385	427	470	456	400	290	328	352	256	352	415	454	450	385	273	388
Jaargemidd. 1948 ..																			
Moyenne de l'année 1947	357	390	383	331	370	406	399	345	249	268	324	216	339	359	390	394	331	225	328
Jaargemidd. 1947 ..																			

Ventes moyennes journalières. — Gemiddelde dagelijkse verkoop.

1949																			
Janvier. — Januari.	382	440	400	357	407	454	450	369	294	339	375	255	219	396	440	445	357	264	390
Février. — Februari	383	514	388	354	410	540	437	368	275	322	347	238	217	398	514	431	354	269	341
Mars. — Maart . . .	393	453	412	366	410	460	453	372	324	397	310	313	287	402	453	444	366	285	345
Avril. — April	468	534	536	402	486	545	570	420	305	448	349	258	455	469	534	556	402	299	406
Mai. — Mei	411	475	445	373	432	493	482	389	272	340	322	239	341	417	475	471	373	264	376
Juin. — Juni	376	421	402	347	399	434	444	362	251	318	286	224	275	385	421	434	347	266	386
Juillet. — Juli	435	463	482	392	468	491	549	410	268	249	338	247	268	449	463	536	392	259	417
Août. — Augustus .	362	410	317	388	394	431	364	407	234	249	248	225	160	379	410	356	388	261	358
Sept. — Sept.	393	518	371	386	422	542	416	403	268	339	305	239	217	408	518	409	386	292	358
Octobre. — October	466	523	429	401	488	541	580	418	303	385	387	254	409	471	523	567	401	285	360
Nov. — Nov.	542	479	512	577	581	500	572	602	369	322	410	364	313	561	479	562	577	319	381
Déc. — Dec.	560	462	475	644	597	489	535	658	480	256	469	532	251	586	462	531	644	309	422

Groupe 0 : Tous les grands magasins = groupes 1, 2 et 3 réunis.
Groupe 1 : Grands magasins à rayons multiples ayant, en 1945, un chiffre de vente mensuel de plus de 5.000.000 de francs. Groupe 2 : Mêmes types de magasins que le groupe 1, mais ayant en 1945 un chiffre de vente mensuel de moins de 5.000.000 de francs. Groupe 3 : grands magasins spécialisés dans l'habillement. Groupe 4 : grands magasins des groupes 1 et 2 réunis.

Groep 0 : Alle grootwarenhuizen = groepen 1, 2 en 3 te zamen. Groep 1 : Grootwarenhuizen met veelvuldige afdelingen, een maandelijks verkoopcijfer hebbende in 1945 van meer dan 5.000.000 franken. Groep 2 : Grootwarenhuizen met veelvuldige afdelingen, een maandelijks verkoopcijfer hebbende in 1945 van minder dan 5.000.000 fr. Groep 3 : Grootwarenhuizen, gespecialiseerd in kleding. Groep 4 : Grootwarenhuizen der groepen 1 en 2 te zamen.

Commerce spécial par sections de marchandises.

A. Importations. — A. Invoer.

SECTIONS DE MARCHANDISES	Quantités — Hoeveelheden (1,000 kg)			Valeur — Waarde (1,000 kg)		
	1937	1948	1949	1937	1948	1949
Animaux vivants et produits du règne animal.	259,023	327,219	262,483	678,970	7,998,430	6,229,980
Produits du règne végétal	4,078,113	2,255,068	2,450,276	5,065,160	12,426,516	12,243,841
Corps gras, graisses, huiles et produits de leur dissolution, graisses alimentaires élaborées; cires d'origine animale ou végétale	90,001	118,651	110,261	399,068	1,425,686	1,242,700
Produits des industries alimentaires; boissons, liquides alcooliques et vinaigres; tabac	725,800	442,766	380,188	1,205,673	5,068,002	3,515,445
Produits minéraux	28,409,844	22,000,699	20,044,207	4,360,275	13,725,917	11,528,643
Produits chimiques et pharmaceutiques; couleurs et vernis; parfumerie; savon; bougies et similaires; colles et gélatines; explosifs; engrais	1,399,900	1,212,938	1,442,663	1,168,192	4,000,673	4,216,940
Peaux, cuirs, pelleteries et ouvrages de ces matières	58,946	17,906	22,386	1,003,017	1,419,674	1,349,361
Caoutchouc et ouvrages en caoutchouc.	26,057	22,486	21,611	305,670	666,469	575,795
Bois, liège et ouvrages de ces matières; ouvrages en matière à tresser	1,532,184	851,550	897,740	925,809	2,343,857	2,156,432
Papier et ses applications	323,630	246,036	261,370	699,405	2,253,210	1,936,019
Matières textiles et ouvrages de ces matières	681,942	347,527	403,293	4,751,027	11,391,227	12,312,042
Chaussures, chapeaux, parapluies et parasols, articles de mode	1,841	2,389	1,708	82,198	344,842	240,232
Ouvrages en pierres et autres matières minérales; produits céramiques; verre et ouvrages en verre	368,235	152,030	152,341	290,032	870,054	760,326
Perles fines, pierres précieuses, métaux précieux et ouvrages de ces matières; monnaies	38	107	137	1,716,468	2,289,974	1,784,987
Métaux communs et ouvrages de ces métaux	886,385	804,985	805,475	2,819,818	7,443,768	7,545,352
Machines et appareils; matériel électrique.	69,056	90,845	110,032	1,477,861	7,122,007	7,885,267
Matériel de transport	68,159	291,702	174,796	658,921	5,169,561	4,680,036
Instruments et appareils scientifiques et de précision; horlogerie; instruments de musique	1,305	1,442	1,761	147,419	1,096,725	1,053,012
Armes et munitions	1,723	935	1,761	32,922	30,113	39,371
Marchandises et produits divers non compris ailleurs	3,301	2,189	2,646	93,835	393,355	405,533
Objets d'art et de collection	214	47	82	11,042	33,359	17,393
Marchandises non relevées dans les sections précédentes	—	—	—	—	4,571	2
Total :	38,985,697	29,189,517	27,547,217	27,892,782	87,517,990	81,718,709

Speciale handel naar afdelingen van goederen.

B. Exportations. — B. Uitvoer.

Quantités — Hoeveelheden (1,000 kg)			Valeur — Waarde (1,000 fr)			AFDELINGEN VAN GOEDEREN
1937	1948	1949	1937	1948	1949	
71,013	24,763	30,126	401,689	517,341	631,152	Levende dieren en producten van het dierenrijk.
651,485	409,821	268,527	987,205	2,223,566	1,682,494	Producten van het plantenrijk.
49,407	16,290	50,802	224,239	361,230	901,207	Vetstoffen, vetten, oliën en hun dissociatieproducten; bewerkte spijsvetten; was van dierlijke of van plantaardige oorsprong.
211,799	55,089	164,855	428,172	531,533	1,091,826	Producten van de voedingsnijverheid; dranken, alcoholhoudende vloeistoffen en azijn; tabak.
14,475,130	7,083,008	6,114,056	2,314,067	4,583,578	3,798,983	Minerale producten.
2,782,442	2,443,379	2,616,905	1,845,854	6,929,124	6,713,743	Chemische en pharmaceutische producten; verf en vernissen; reukwerk; zeep, kaarsen en dergelijke; lijn en gelatine; springstoffen; meststoffen.
37,653	5,557	7,380	789,473	522,520	556,941	Huiden, leder, pelterijen en werken daarvan.
14,975	9,991	7,210	163,696	417,305	294,593	Rubber en rubberwaren.
210,268	102,996	82,264	171,472	329,587	319,360	Hout en houtwaren, kurk en kurkwaren, vlechtwerk.
90,047	40,936	42,382	334,802	868,330	708,706	Papier en papierwaren.
397,728	213,577	245,227	5,611,633	13,669,759	15,713,367	Textielstoffen en textielwaren.
1,726	1,297	1,549	53,147	157,689	212,588	Schoeisel, hoeden, regen- en zonneschermen, modewaren.
1,031,416	591,073	366,096	854,795	2,391,162	1,941,836	Werken van steen en van andere minerale producten; ceramiekwaren, glas en glaswaren.
415	174	117	1,957,947	2,201,403	1,912,344	Echte parels, edelstenen, edele metalen en werken daarvan; munten.
4,801,223	3,806,973	4,139,273	7,560,057	28,895,484	29,984,588	Onedele metalen en werken daarvan.
84,263	96,019	99,024	911,353	5,503,208	6,162,878	Mach. en toestellen, electrotechn. materieel.
92,977	193,865	282,432	638,941	3,261,876	5,890,639	Vervoermaterieel.
219	349	342	15,763	109,218	115,581	Wetenschappelijke instrumenten en toestellen; precisieinstrumenten en toestellen; horlogemakerswerk; muziekinstrumenten.
3,286	3,103	4,864	214,044	498,810	987,984	Wapens en ammunitie.
2,744	922	1,287	28,466	98,686	129,212	Allerlei goederen en producten elders niet begrepen.
88	35	19	9,410	17,423	16,574	Kunstwerken en voorwerpen voor verzamelingen.
—	904	516	—	32,437	22,159	Goederen, welke niet in bovenvermelde secties opgenomen werden.
25,010,304	15,100,121	14,525,253	25,516,225	74,121,269	79,788,755	Totaal.

Commerce spécial. — Speciale handel.
Importations par rubriques de marchandises. — Invoer per goederenrubrieken.

CATÉGORIES ET RUBRIQUES	Quantités — Hoeveelheden (1,000 kg)				Valeur — Waarde (1,000 fr)				CATÉGORIËN EN RUBRIEKEN
	1948		1949		1948		1949		
	1938	1948	1949	1948	1938	1948	1949		
I. Animaux vivants.									I. Levende dieren.
Espèce chevaline	1,375	18,902	14,256	5,608	221,375	183,908	Paarden.		
Espèce bovine	6,585	18,309	37,321	15,430	263,356	669,394	Runderen.		
Espèce porcine	3	16	48	26	900	1,764	Varkens.		
Volaille	195	227	55	2,055	8,876	2,213	Pluimvee.		
Autres animaux	477	66	466	4,757	5,800	17,204	Andere dieren.		
Total :	8,635	37,520	52,146	27,876	500,307	874,483	Totaal.		
II. Objets d'alimentation.								II. Drinken en voedingswaren.	
Viandes fraîches	24,782	72,785	49,565	113,408	1,563,671	1,035,803	Vers vlees.		
Viandes préparées ou conservées	1,252	16,777	4,440	20,063	544,774	164,942	Bereid of ingemaakt vlees.		
Graisses comestibles	8,492	14,309	11,667	33,979	302,481	156,448	Spijsvetten.		
Margarine et beurres artificiels	—	308	—	2	8,928	49	Margarine en kunstboter.		
Beurre	1,152	35,805	25,595	16,447	2,620,545	1,899,779	Boter.		
Fromages	24,204	29,394	29,645	197,480	1,227,644	1,242,392	Kaas.		
Poissons, crustacés, coquillages	69,149	61,669	53,556	175,146	872,805	701,980	Vis, schaal- en schelpdieren.		
Ceufs de volaille et de gibier	1,034	8,051	1,138	11,805	306,017	51,576	Eieren van pluimvee en wild.		
Froment	1,038,520	776,454	644,459	1,162,465	3,615,184	2,570,442	Tarwe.		
Seigle	203,075	133,020	118,825	151,750	590,744	326,634	Rogge.		
Orge	422,039	164,094	319,698	370,565	646,285	1,024,010	Gerst.		
Avoine	47,826	39,660	86,783	38,331	123,009	273,609	Haver.		
Mais	615,357	361,395	409,494	543,859	1,287,501	1,229,329	Mals.		
Riz	70,972	9,749	27,553	77,489	76,932	193,243	Rijst.		
Farines de céréales	2,195	28,694	1,201	3,525	133,303	3,881	Meel van graangewassen.		
Malt	12,901	2,514	4,164	32,661	23,422	28,807	Mout.		
Légumes frais	52,344	41,207	58,974	62,751	249,651	302,426	Verse groenten.		
Légumes secs, à cosse	95,411	19,149	18,676	113,677	129,293	112,668	Droge groenten met peulen.		
Pommes de terre	106,791	101,168	115,161	90,492	386,981	390,361	Aardappelen.		
Fruits	206,318	227,290	191,676	386,309	1,866,253	1,611,895	Fruit.		
Café	51,676	85,821	90,734	233,554	1,562,845	1,985,267	Koffie.		
Cacao brut	16,131	17,789	14,669	107,149	921,309	444,173	Onbereide cacao.		
Sucres bruts et raffinés	175,254	130,580	75,224	164,603	508,987	266,090	Ruwe en geraffineerde suiker.		
Huiles végétales	38,198	94,111	72,977	102,588	928,308	801,116	Plantaardige oliën.		

Sel	346,596	458,241	375,349	40,126	165,079	116,389	Zout.
Vins	39,442	39,187	43,695	166,641	685,812	649,208	Wijn.
Bières	8,978	9,734	9,331	20,806	77,235	73,373	Bier.
Eaux de source et eaux minérales	7,490	1,888	6,801	5,140	4,734	25,405	Bron- en mineraalwater.
Autres marchandises	84,842	138,677	155,654	233,967	2,045,444	1,556,326	Andere koopwaren.
Total :	3,772,421	3,119,520	3,016,704	4,676,778	23,474,076	19,237,621	Totaal.
III. Matières brutes ou simplement préparées.							
Peaux brutes, salées, etc. et pelleteries brutes	54,994	15,958	19,068	601,784	813,574	734,042	Onbewerkte, gezouten huiden, enz. en onbewerkte pelerij.
Engrais	901,687	623,412	927,918	464,160	942,107	1,400,722	Meststoffen.
Poils et plumes	3,099	1,172	1,291	34,945	85,553	95,490	Haar- en pluimvee.
Plantes vivantes et fleurs naturelles	2,874	2,168	2,866	17,550	67,577	92,244	Levende planten en bloemen.
Récoltes et fourrages	268,197	60,357	152,817	64,270	89,976	112,430	Oogst en veevoeder.
Son	112,769	12,822	12,696	84,313	41,884	23,416	Zemelen.
Tourteaux	311,556	103,935	31,219	302,946	401,029	98,762	Lijnkoek.
Houblon	2,112	1,005	1,609	32,193	91,269	178,641	Hop.
Graines	327,241	53,039	136,246	379,669	474,587	961,043	Zaden.
Caoutchouc	17,115	16,679	15,625	133,915	294,540	233,057	Rubber.
Tabacs	17,382	19,299	18,991	137,373	649,124	630,003	Tabak.
Bois	1,358,717	845,165	890,683	724,002	2,157,799	1,989,658	Hout.
Pâtes de bois	126,499	154,215	157,503	139,516	851,800	638,827	Houtdeeg.
Minerais de cuivre	40,273	13,603	5,306	22,534	74,493	35,152	Kopererts.
Minerais de fer	9,393,812	9,510,972	9,404,349	469,072	2,512,061	2,406,214	Ijzererts.
Minerais de plomb	106,739	88,947	99,064	132,421	636,474	660,041	Looderts.
Minerais de zinc	537,209	369,521	376,891	196,473	750,665	798,892	Zinkerts.
Minerais de manganèse	196,275	61,421	61,421	61,421	—	—	Mangaanerts.
Métaux communs : aluminium	4,579	6,759	8,502	44,392	96,592	149,118	Gemene metalen : aluminium.
cuivre	223,770	157,372	161,439	900,928	3,066,157	3,207,394	koper.
fer et acier	238,816	518,900	496,666	135,224	1,236,968	1,129,139	ijzer en staal.
plomb	28,882	23,219	33,429	57,700	378,980	472,855	lood.
zinc	14,508	2,803	4,124	29,374	35,144	39,429	zink.
Pierres précieuses et demi-précieuses, brutes ou simplement taillées, mais non montées	—	—	—	1,063,390	1,705,818	1,071,919	Edelstenen en half-edelstenen, onbewerkt of eenvoudig geslepen, doch niet gezet.
Huiles minérales et dérivés	1,124,310	2,224,393	2,048,070	719,055	3,372,054	2,883,155	Mineraalolie en bijproducten.
Charbons minéraux	6,898,636	5,873,040	3,686,859	1,242,562	3,808,897	2,303,521	Steenkolen.
Chaux	886	174	2,122	275	647	1,011	Kalk.
Ciment	4,254	2,370	3,005	2,162	7,224	9,259	Cement.
Laine	115,472	88,778	104,580	1,434,395	3,659,475	4,775,657	Wol.
Coton	123,784	71,399	86,148	788,821	2,251,115	2,787,085	Katoen.
Jute	53,408	37,900	42,795	129,105	589,521	672,223	Jute.
Chanvre et lin	184,738	88,740	105,512	286,517	330,790	385,613	Hennep en vlas.
Ramie, etc.	47,083	25,408	30,697	124,136	384,908	460,226	Chinahennep, enz.
Autres marchandises	4,152,746	4,143,232	4,620,800	1,600,836	4,348,635	3,997,188	Andere koopwaren.
Total :	26,994,422	25,156,756	23,688,890	12,557,429	36,207,437	35,433,426	Totaal.
IV. Produits fabriqués.							
Parfumeries et cosmétiques	1,799	4,151	7,789	42,807	176,190	212,494	Renkwerk en cosmetiek.
Couleurs, teintures, vernis	17,480	17,718	16,550	169,886	665,675	491,340	Verf- en kleurstoffen en vernissen.
Produits chimiques	154,005	136,983	116,229	283,667	1,079,162	1,027,689	Chemische producten.

Commerce spécial (suite). — Spéciale handel (vervolg).
Importations par rubriques de marchandises de marchandises. — Invoer per goederenrubrieken.

CATÉGORIES ET RUBRIQUES	Quantités — Hoeveelheden (1,000 kg)			Valeur — Waarde (1,000 fr)			CATEGORIEËN EN RUBRIEKEN
	1938	1948	1949	1938	1948	1949	
	Médicaments composés.	814	1,552	1,189	78,277	361,663	
Cuir et peaux préparés	1,583	1,469	2,981	87,853	300,786	373,604	Bereide vellen en huiden.
Fils de laine	1,893	1,113	680	81,836	224,718	122,109	Wollen garen.
Fils de soie naturelle ou artificielle.	1,339	1,125	1,334	52,336	219,061	217,575	Garen van kunst- of natuurlijke zijde.
Fils de coton	2,743	2,455	1,140	75,961	334,116	191,387	Katoengaren.
Fils de jute, de chanvre, de lin et d'autres fibres textiles	4,746	2,181	1,885	80,258	97,304	88,094	Jute-, hennep-, vlasgaren, en garen van andere textielvezels.
Tissus de laine	895	1,257	1,104	90,429	401,346	319,742	Wollen weefsels.
Tissus de soie naturelle ou artificielle.	615	1,439	1,611	92,833	720,782	658,525	Weefsels van kunst- of natuurlijke zijde.
Tissus de coton	1,140	1,974	1,113	65,439	506,338	257,490	Katoenen weefsels.
Tissus de jute.	59	1	16	808	223	1,103	Weefsels van jute.
Tissus de lin et d'autres fibres textiles	140	203	259	1,781	8,748	8,820	Weefsels van vlas en van andere textielvezels.
Bonneterie	306	573	338	67,272	462,677	332,230	Breiwerk.
Ouvrages en caoutchouc	4,539	7,283	6,912	98,173	495,403	418,856	Gummi-artikelen.
Meubles et autres ouvrages en bois	8,544	6,843	7,146	56,109	224,133	191,839	Meubelen en ander houtwerk.
Papiers	106,301	90,266	97,331	444,652	1,420,646	1,314,804	Papier.
Ouvrages en marbre, plâtre, ciment et pierre	9,503	11,036	10,878	17,512	67,951	55,597	Marmer, pleister-, cement- en steenwerk.
Tuiles, briques, carreaux, tuyaux autres qu'en fatence ou en porcelaine	63,704	56,696	72,727	36,308	174,985	197,542	Dakpannen, baksteen, tegels, buizen (niet van aardewerk of porcelain).
Glaces	181	255	91	1,516	17,479	8,603	Spiegelglas.
Verre de vitrage	997	197	164	2,688	5,378	4,403	Vensterglas.
Gobeletterie	5,859	8,769	6,011	37,864	147,789	117,596	Vaatwerk.
Fer et acier battus, étirés ou laminés	55,789	48,056	49,103	191,519	623,195	601,937	Bewerkt, getrokken of geplet staal en ijzer.
Autres ouvrages en fer ou en acier	30,451	30,882	37,008	227,782	779,790	902,302	Ander staal- of ijzerwerk.
Ouvrages en cuivre	4,971	2,767	2,551	65,407	245,555	194,113	Koperwerk.
Ouvrages en plomb	114	42	50	1,044	2,955	2,401	Loden artikelen.
Ouvrages en zinc	564	137	88	4,454	7,608	5,758	Zinkwerk.
Locomotives et tenders	422	21,712	7,904	3,484	227,893	207,819	Locomotieven en tenders.
Machines et appareils électriques	8,036	12,112	16,354	356,186	1,740,713	2,012,996	Electrische machines en toestellen.

Machines motrices	5,160	8,567	9,004	98,545	535,547	574,498	Drijfmachines.
Machines à tisser, à apprêter, à imprimer, à teindre les étoffes, machines à corder et autres machines pour l'industrie textile	3,688 34,573	6,808 49,274	9,327 54,461	54,227 647,752	426,191 3,479,074	647,529 3,555,458	Weef-, appreteer-, druk-, verf-, kaard- machines en andere machines voor de textielindustrie.
Autres machines	606	86,720	14,057	1,318	840,204	98,007	Andere machines.
Voitures et wagons pour chemins de fer et tramways	41,861 2,292	102,488 4,216	99,169 6,242	580,231 117,054	3,823,672 388,775	4,004,701 674,012	Wagens en wagens voor spoor- en tram- wegen.
Voitures automobiles							Autovoertuigen.
Autres véhicules							Andere voertuigen.
Instrumentes et appareils scientifiques	533	369	536	66,979	289,318	345,815	Wetenschappelijke werktuigen en toe- stellen.
Armes et munitions	2,010	787	1,747	28,102	19,617	37,360	Wapens en munitie.
Autres marchandises	74,084	145,142	126,299	924,866	5,307,481	4,702,219	Andere goederen.
Total :	654,339	875,618	789,342	5,335,215	26,850,141	25,549,765	Totaal.
V. Or et argent non ouvrés et monnaies.							
	97	103	135	471,862	486,029	623,414	V. Onbewerkt goud en zilver en munten.
Total :							Totaal.
Total général :	31,429,914	29,189,517	27,547,217	23,069,160	87,517,990	81,718,709	Algemeen totaal.

Résumé général du commerce. — Algemeen overzicht van de handel.

ANNÉES JAREN	Importations — Invoer		Exportations — Uitvoer		Excédent des importations Invoersverschot 1,000,000 fr	Transit — Doorvoer		Quantité proportionnelle par habitant (fr) Evenredig aandeel per inwoner (fr)		
	Quantités Hoeveelheden 1,000 t	Valeur Waarde 1,000,000 fr	Quantités Hoeveelheden 1,000 t	Valeur Waarde 1,000,000 fr		Quantités Hoeveelheden 1,000 t	Valeur Waarde 1,000,000 fr	Importations Invoer	Exportations Uitvoer	Transit Doorvoer
1938	31,430	23,069	21,970	21,670	1,399	15,346	22,700	2,751	2,584	2,707
1947	27,865	85,559	12,844	61,655	23,904	5,153	42,820	10,122	7,294	5,066
1948	29,190	87,518	15,100	74,121	13,397	6,457	—	10,173	8,616	—
1949	27,547	81,719	14,525	79,789	1,930	7,548	—	9,475	9,251	—

Commerce spécial. — Speciale handel.
Exportations par rubriques de marchandises. — Uitvoer per goederenrubrieken.

CATEGORIES ET RUBRIQUES	Quantités — Hoeveelheden (1,000 kg)				Valeur — Waarde (1,000 fr)				CATEGORIES EN RUBRIEKEN
	1948		1949		1948		1949		
	1938	1948	1949	1938	1948	1949			
I. Animaux vivants.									
Espèce chevaline	4,813	361	740	58,437	16,251	33,202	Paarden.		
Espèce bovine	25	9	9	147	184	159	Runderen.		
Espèce porcine	6	3	186	43	159	4,947	Varkens.		
Volaille	488	2	—	4,997	904	561	Pluimvee.		
Autres animaux	103	50	39	2,879	4,294	5,328	Andere dieren.		
Total :	5,435	425	974	66,503	21,792	44,197	Totaal.		
II. Objets d'alimentation.									
Viandes fraîches	2,139	7,444	5,954	17,946	200,624	160,236	Vers vlees.		
Viandes préparées ou conservées	1,279	7,512	3,244	15,673	135,826	133,871	Bereid of ingemaakt vlees.		
Graisses comestibles	2,110	1,855	3,969	10,674	43,307	66,216	Spijsvetten.		
Margarine et beurres artificiels	396	6,536	6,428	2,470	156,671	141,373	Margarine en kunstboter.		
Beurre	23	26	918	518	4,617	58,278	Boter.		
Fromages	127	707	1,227	1,633	25,653	44,852	Kaas.		
Poissons, crustacés, coquillages	11,116	8,239	11,926	49,357	97,071	131,607	Vis, schaal- en schelpdieren.		
Oufs de volaille et de gibier	8,385	153	1,926	83,911	6,461	76,895	Eieren van pluimvee en wild.		
Froment	136,282	9,368	3,308	152,437	38,945	13,640	Tarwe.		
Seigle	3,038	82,235	512	2,781	341,456	1,686	Rogge.		
Orgé	19,889	14,946	18,317	18,945	53,015	54,362	Gerst.		
Avoine	78	8,468	1,094	102	29,407	4,064	Haver.		
Maïs	30,382	82,615	15,929	27,269	301,928	58,196	Mais.		
Riz	14,886	1,130	148	23,005	9,237	1,427	Rijst.		
Farines de céréales	9,949	257	876	14,940	2,408	6,050	Meel van graangewassen.		
Malt	6,412	4,184	3,104	11,713	37,156	22,751	Mout.		
Légumes frais	54,403	20,818	25,093	99,569	155,740	172,594	Verse groenten.		
Légumes secs, à cosse	55,314	2,399	2,660	75,766	23,523	20,439	Droge groenten met peulen.		

Pommes de terre	13,335	56,376	36,832	7,193	101,456	59,520	Aardappelen.
Fruits	6,974	43,490	34,835	39,646	269,236	234,692	Fruit.
Café	2,613	5,804	11,385	14,226	103,828	250,133	Koffie.
Cacao brut	298	605	1,070	1,071	1,318	2,497	Onbereide cacao.
Sucres bruts et raffinés	127,873	13,014	76,214	163,260	93,730	458,686	Ruwe en geraffineerde suiker.
Huiles végétales	25,244	3,914	31,439	84,898	64,428	552,054	Plantaardige oliën.
Sel	2,231	18	71	618	124	212	Zout.
Vins	1,753	587	169	8,339	22,543	6,093	Wijn.
Bières	495	645	276	1,268	7,755	3,666	Bier.
Eaux de source et eaux minérales	4,129	1,711	2,605	1,974	732	1,431	Bron- en mineraalwater.
Autres marchandises	61,900	22,875	34,317	200,300	305,164	407,999	Andere goederen.
Total :	603,053	407,931	335,846	1,131,502	2,633,359	3,145,520	Totaal.
III. Matières brutes.							
ou simplement préparées.							
Peaux brutes, salées, etc. et pelleteries brutes	24,565	2,261	2,082	258,942	142,095	90,367	Onbewerkte, gezouten huiden, enz. en onbewerkte pelterij.
Engrais	1,634,788	1,927,486	2,136,180	824,959	3,536,963	3,683,984	Meststoffen.
Poils et plumes	4,387	894	988	193,548	184,124	224,284	Haar- en pluimvee.
Plantes vivantes et fleurs naturelles	10,310	7,844	9,593	87,931	188,221	208,518	Levende planten en bloemen.
Récoltes et fourrages	18,967	1,583	18,574	19,131	1,885	32,747	Oogst en veevoeder.
Son	14,906	13,764	595	12,132	33,970	1,660	Zemelen.
Tourteaux	30,525	5,601	34,108	34,516	17,230	87,094	Lijnkoek.
Houblon	293	129	186	2,148	9,582	13,057	Hop.
Graines	9,245	5,521	4,685	26,812	109,287	59,512	Zaden.
Caoutchouc	5,446	3,952	3,117	27,438	50,870	39,855	Rubber.
Tabacs	152	533	926	95	958	1,991	Tabak.
Bois	120,464	97,076	77,377	57,231	195,321	187,152	Hout.
Pâtes de bois	12,165	2,019	2,382	11,820	11,244	8,904	Houtdeeg.
Minerais de cuivre	22	66	—	68	258	35	Kopererts.
Minerais de fer	2,047,173	448,386	296,855	75,130	58,091	37,768	Ijzererts.
Minerais de plomb	4,256	64	2	5,877	970	33	Looderts.
Minerais de zinc	75,016	42,359	42,587	42,730	126,421	146,672	Zinkerts.
Minerais de manganèse	13,924	—	—	3,499	—	—	Mangaanerts.
Métaux communs : aluminium	2,099	2,630	4,082	22,150	34,272	72,310	Gemene metalen : aluminium.
cuivre	120,013	96,696	134,770	876,001	2,111,227	2,735,361	koper.
fer et acier	829,261	277,244	446,883	442,738	1,029,735	1,580,417	ijzer en staal.
plomb	67,539	44,467	48,295	154,881	813,339	783,625	lood.
zinc	132,174	79,244	110,289	303,150	998,781	1,524,415	zink.
Pierres précieuses et demi-précieuses, brutes ou simplement taillées, mais non montées	—	—	—	1,462,620	1,932,967	1,709,281	Edelstenen en half-edelstenen, onbewerkt of eenvoudig geslepen, doch niet gezet.
Huiles minérales et dérivés	403,792	741,244	487,931	303,157	1,156,808	731,397	Mineraalolie en bijproducten.

Commerce spécial (suite). — Speciale handel (vervolg).
Exportations par rubriques de marchandises. — Uitvoer per goederenrubrieken.

CATEGORIES ET RUBRIQUES	Quantités — Hoeveelheden (1,000 kg)				Valeur — Waarde (1,000 fr)				CATEGORIEËN EN RUBRIEKEN
	1948		1949		1948		1949		
	1938	1948	1949	1948	1948	1949			
Charbons minéraux	6,576,007	1,550,636	1,796,350	1,221,467	1,497,586	1,461,751	Steenkolen.		
Chaux	360,179	317,464	342,223	49,720	150,722	165,108	Kalk.		
Ciment	1,021,354	1,591,966	1,081,776	188,226	1,025,987	735,349	Cement.		
Laine	50,918	35,696	30,599	1,026,403	2,506,807	2,737,659	Wol.		
Coton	38,938	2,242	5,913	245,861	77,769	219,517	Katoen.		
Jute	8,398	1,259	2,342	21,245	9,713	29,903	Jute.		
Chanvre et lin	61,939	51,313	54,680	600,111	1,888,572	1,664,158	Hennep en vlas.		
Ramie, etc.	19,978	12,491	9,961	67,865	367,500	301,981	Chinahennep, enz.		
Autres marchandises	3,454,400	2,520,129	2,204,070	1,111,187	2,501,802	2,642,571	Andere koopwaren.		
Total:	17,173,593	9,884,259	9,390,401	9,780,789	22,771,077	23,918,436	Totaal.		
IV. Produits fabriqués.									
Parfumeries et cosmétiques	3,056	1,108	1,029	9,197	37,167	30,140	Reukwerk en cosmetiek.		
Couleurs, teintures, vernis	42,753	30,997	25,245	141,648	663,535	481,724	Verf- en kleurstoffen en vernissen.		
Produits chimiques	608,698	420,209	413,123	476,386	1,502,650	1,128,163	Chemische producten.		
Médicaments composés	422	363	480	18,742	73,302	109,764	Samengestelde geneesmiddelen.		
Cuirs et peaux préparés	4,494	2,932	5,024	249,144	178,594	283,093	Bereide vellen en huiden.		
Fils de laine	7,918	8,155	10,401	358,214	1,481,459	1,969,088	Wollen garen.		
Fils de soie naturelle ou artificielle	2,779	4,290	4,622	89,230	572,157	580,411	Garen van kunst- of natuurlijke zijde.		
Fils de coton	12,816	11,314	22,510	179,333	860,155	1,515,006	Katoengaren.		
Fils de jute, de chanvre, de lin et d'autres fibres textiles	27,059	10,108	13,628	189,440	464,335	592,885	Jute-, hennep-, vlasgaren, en garen van andere textielvezels.		
Tissus de laine	4,457	5,901	7,164	169,708	958,423	1,235,227	Wollen weefsels.		
Tissus de soie naturelle ou artificielle	625	505	732	29,069	132,638	190,938	Weefsels van kunst- of natuurlijke zijde.		
Tissus de coton	26,938	19,563	24,214	694,712	2,125,229	2,230,860	Katoenen weefsels.		
Tissus de jute	13,235	6,680	12,189	80,787	216,057	360,501	Weefsels van jute.		

Tissus de lin et d'autres fibres textiles	4,055	2,249	2,486	126,491	396,862	370,849	Weefels van vlas en van andere textielvezels.
Bonneterie	904	383	746	76,253	167,876	280,865	Breiwerk.
Ouvrages en caoutchouc	9,609	6,175	4,424	142,061	398,867	301,978	Gummi-artikelen.
Meubels et autres ouvrages en bois	50,936	6,170	4,472	80,385	145,588	137,144	Meubelen en ander houtwerk.
Papiers	46,222	36,994	38,535	330,346	1,001,286	871,613	Papier.
Ouvrages en marbre, plâtre, ciment et pierre	137,305	54,338	67,034	113,903	224,737	255,670	Marmer-, pleister-, cement- en steenwerk.
Tuiles, briques, carreaux, tuyaux autres qu'en faïence ou en porcelaine	472,633	309,886	125,815	45,121	164,500	145,236	Dakpannen, baksteen, tegels, buizen (niet van aardewerk of porcelain).
Glaces	29,052	23,542	23,380	177,520	331,285	345,851	Spiegelglas.
Verre de vitrage	134,924	114,368	72,656	198,968	784,959	460,858	Vensterglas.
Gobeletterie	17,836	23,949	18,656	91,929	427,207	327,710	Vaatwerk.
Fer et acier battus, étirés ou laminés	1,938,358	2,914,440	3,026,318	2,361,524	16,933,071	16,550,195	Bewerkt, getrokken of geplet staal en ijzer
Autres ouvrages en fer ou en acier	222,138	321,859	304,743	668,082	4,025,469	3,827,069	Ander staal- of ijzerwerk.
Ouvrages en cuivre	14,994	25,319	27,775	146,140	814,099	851,476	Koperwerk.
Ouvrages en plomb	6,864	6,091	4,106	20,285	185,950	94,544	Loden artikelen.
Ouvrages en zinc	37,912	12,846	8,499	113,681	219,339	153,710	Zinkwerk.
Locomotives et tenders	1,502	18,817	15,566	18,035	416,051	372,576	Locomotieven en tenders.
Machines et appareils électriques	25,877	28,889	30,086	452,654	2,320,089	2,473,149	Electrische machines en toestellen.
Machines motrices	6,395	6,858	9,998	49,536	316,393	506,510	Drijfmachines.
Machines à tisser, à apprêter, à imprimer, à teindre les étoffes, machines à corder et autres machines pour l'industrie textile	3,073	7,851	9,912	40,803	556,832	699,502	Weef-, appreteer-, druk-, verf-, kaardmachines en andere machines voor de textielindustrie.
Autres machines	63,605	54,747	48,827	451,797	1,858,493	2,133,863	Autere machines.
Voitures et wagons pour chemins de fer et tramways	40,031	116,197	193,889	197,793	1,485,755	3,571,481	Rijtuigen en wagens voor spoor- en tramwegen.
Voitures automobiles	20,829	13,337	11,674	300,758	377,191	343,577	Autovoertuigen.
Autres véhicules	2,987	4,695	5,367	48,118	276,344	275,511	Autere voertuigen.
Instruments et appareils scientifiques	72	103	99	2,262	54,686	60,252	Wetenschappelijke werktuigen en toestellen.
Armes et munitions	14	2,732	4,646	3,044	483,858	979,246	Wapens en munitie.
Autres marchandises	143,952	172,373	197,845	1,517,498	4,808,968	5,397,496	Autere goederen.
Total :	4,187,829	4,807,333	4,797,915	10,460,597	48,441,456	52,495,731	Totaal.
V. Or et argent non ouvrés et monnaies.							V. Onbewerkt goud en zilver en munten.
Total :	258	173	117	231,057	253,585	184,871	Totaal.
Total général :	21,969,668	15,100,121	14,525,253	21,670,448	74,121,269	79,788,755	Algemeen totaal.

Commerce spécial par pays. — Speciale handel per land.

I. Importations. — Invoer.

PAYS DE PROVENANCE	Quantités — Hoeveelheden (1,000 kg)			Valeur — Waarde (1,000 fr)			LANDEN VAN HERKOMST
	1938	1948	1949	1938	1948	1949	
Allemagne	5,006,582	—	—	2,599,152	—	—	Duitsland :
Allem. occident. .	—	4,834,227	4,463,931	—	4,880,993	5,254,292	West-Duitsland.
Allem. orientale .	—	122,754	118,394	—	226,426	217,176	Oost-Duitsland.
Sarre	—	115,187	189,263	—	88,317	162,930	Saargebied.
Autriche	9,145	22,642	40,953	51,360	176,590	296,077	Oostenrijk.
Bulgarie	6,930	355	1,219	7,892	10,033	13,946	Bulgarije.
Danemark	72,649	93,882	87,384	115,430	2,212,503	1,551,877	Denemarken.
Espagne	277,997	348,796	317,381	80,388	663,764	565,802	Spanje.
Finlande	297,823	287,972	311,562	233,939	806,099	802,952	Finland.
France	11,268,868	7,743,631	8,467,167	3,310,240	7,577,021	8,101,469	Frankrijk.
Grèce	29,967	7,422	6,869	22,414	67,483	48,538	Griekenland.
Hongrie (Rép. pop.)	9,832	32,653	63,437	37,778	157,202	336,040	Hongarije (Volksrep.)
Irlande	4,895	16,013	21,320	11,245	190,334	248,155	Ierland.
Italie	84,988	173,845	118,183	217,100	1,459,123	1,290,812	Italië.
Norvège	167,911	158,137	109,313	184,091	930,501	603,116	Noorwegen.
Pays-Bas	4,557,388	2,869,955	3,681,109	2,074,848	7,189,223	7,578,147	Nederland.
Pologne	504,973	410,543	175,275	283,834	346,039	401,312	Polen.
Portugal	40,839	63,608	113,073	85,854	648,054	475,618	Portugal.
Royaume-Uni	1,011,432	374,923	413,162	1,833,122	8,477,673	7,225,228	Verenigd Koninkrijk.
Suède	869,484	3,504,093	2,791,051	459,964	3,716,102	2,944,187	Zweden.
Suisse	14,983	75,701	50,965	276,250	3,761,572	3,494,046	Zwitserland.
Tchécoslovaquie . .	45,831	33,727	28,432	239,000	724,364	544,899	Tsjechoslowakije.
Turquie	35,735	17,049	15,824	58,719	185,677	243,873	Turkije.
U. R. S. S.	1,119,419	546,509	41,976	783,383	2,199,216	248,123	U. S. S. R.
Yougoslavie	109,742	71,148	74,040	141,846	380,436	240,997	Joegoslavië.
Autres pays	304,073	837	14,860	242,330	10,334	62,399	Andere landen.
<i>Europe :</i>	25,848,486	21,926,209	21,716,143	13,350,179	47,085,079	42,952,011	<i>Europa.</i>
Chine	5,767	14,609	1,674	37,801	88,502	37,069	China.
Perse	111,388	749,488	549,192	69,320	1,040,238	721,554	Perzië.
Japon	21,052	2,757	22,796	101,328	32,210	122,888	Japan.
Israël	24,966	2,664	21	23,809	9,090	1,514	Israël.
Syrie	4,367	8,455	27,700	4,373	31,138	88,185	Syrië.
Ceylan	38,853	2,358	6,519	49,267	38,965	58,174	Ceylan.
Union indienne . . .	352,011	124,199	107,330	596,785	1,042,954	779,919	Indische-Unie.
Malaisie britannique	8,603	11,515	9,663	65,318	214,912	149,527	Britse Maleise bezitt.
Pakistan	—	13,599	28,633	—	216,425	362,805	Pakistan.
Philippines	8,640	11,667	5,607	16,708	95,434	53,422	Philippijnen.
Indonésie	65,012	21,744	10,150	143,174	101,602	96,279	Indonesië.
Autres pays	277,156	185,441	280,144	243,116	310,469	466,463	Andere landen.
<i>Asie :</i>	917,815	1,148,496	1,049,429	1,350,999	3,221,939	2,937,799	<i>Azië.</i>
Egypte	97,538	38,996	72,160	63,998	186,005	231,238	Egypte.
Maroc français . . .	133,204	203,849	262,545	68,085	199,659	375,988	Frans Marokko.
Congo belge	340,219	494,789	420,008	1,933,811	6,507,934	6,103,759	Belgisch Kongo.
Union Sud-Africaine	48,860	90,643	114,908	211,346	607,100	676,836	Zuid-Afrikaanse Unie
Sud-ouest Afric. . .	42,227	27,572	42,183	25,827	171,133	224,497	Zuid-West Afrika.
Rhodésie méridion. .	18,235	7,952	9,908	134,775	98,946	172,205	Zuid-Rhodesia.
Kenya et Ouganda	6,292	4,130	3,558	17,944	20,135	11,503	Kenia en Oeganda.
Algérie	174,151	137,478	121,729	37,057	85,742	154,525	Algerië.
Angola	17,345	11,512	7,754	72,139	67,053	52,140	Angola.
Mozambique	12,643	4,147	2,118	26,498	23,501	26,076	Mozambique.
Autres pays	150,336	76,056	127,399	177,773	372,017	450,321	Andere landen.
<i>Afrique :</i>	1,041,050	1,097,124	1,184,270	2,769,253	8,339,225	8,479,088	<i>Afrika.</i>
Etats-Unis d'Amér.	1,354,941	2,750,417	1,410,682	2,488,588	15,647,006	14,762,329	Veren. Stat. v. Amer.
Canada	283,225	165,220	(1) 484,279	314,118	1,227,430	(1) 2,349,233	Canada.
Autres pays	19,599	28,901	13,265	12,253	136,792	49,121	Andere landen.
<i>Amérique du Nord :</i>	1,657,765	2,944,538	1,908,226	2,814,959	17,011,228	17,160,683	<i>Noord-Amerika.</i>
Cuba	165,590	129,799	59,175	140,853	475,084	178,994	Cuba.
Haiti	5,115	6,546	6,786	24,150	152,545	157,847	Haiti.
Mexique	303,762	33,964	63,684	161,699	237,737	465,795	Mexico.

(1) A partir du 1 avril 1949, y compris Terre-Neuve et Labrador.

(1) Vanaf 1 April 1949, New-Foundland en Labrador inbegrepen.

Commerce spécial par pays. — Speciale handel per land.

I. Importations (suite). — I. Invoer (vervolg).

PAYS DE PROVENANCE	Quantités — Hoeveelheden (1,000 kg)			Valeur — Waarde (1,000 fr)			LANDEN VAN HERKOMST
	1938	1948	1949	1938	1948	1949	
Antilles néerland.	156,762	734,231	445,873	103,737	974,643	582,362	Nederlandse Antillen.
Autres pays	4,377	11,673	18,583	13,396	109,251	194,130	Anderen landen.
<i>Amérique centrale :</i>	635,606	916,213	594,101	443,835	1,949,260	1,579,128	<i>Midden-Amerika.</i>
Argentine	754,915	559,892	485,537	951,080	3,666,065	2,195,136	Argentinië.
Brésil	159,560	196,223	135,706	328,093	2,223,012	1,915,883	Brazilië.
Chili	73,587	34,240	51,706	75,488	147,747	207,060	Chili.
Colombie	1,973	11,785	9,878	21,096	165,581	171,063	Colombië.
Pérou	17,798	32,085	40,985	34,870	253,783	330,226	Peru.
Uruguay	6,759	31,472	13,018	31,548	616,461	334,870	Uruguay.
Vénézuéla	116,755	84,354	136,265	63,060	189,913	201,424	Venezuela.
Autres pays	34,253	16,453	16,367	83,002	152,587	171,952	Anderen landen.
<i>Amérique du Sud :</i>	1,165,600	966,504	889,462	1,588,237	7,415,149	5,527,614	<i>Zuid-Amerika.</i>
Australie	130,790	115,381	109,547	650,184	2,091,994	2,655,115	Australië.
Nouvelle-Zélande	4,975	4,416	7,323	50,324	131,046	251,212	Nieuw-Zeeland.
Autres pays	1,354	20	128	6,217	678	2,681	Anderen landen.
<i>Océanie :</i>	137,119	119,817	116,998	706,725	2,223,718	2,909,008	<i>Oceanië.</i>
Provisions de bord des navires étrang.	361	72	71	275	168	93	Scheepsvorraad der vreemde schepen.
Divers	26,112	70,544	88,517	44,698	272,224	173,285	Allerlei.
<i>Total général :</i>	31,429,914	29,189,517	27,547,217	23,069,160	87,517,990	81,718,709	<i>Algemeen totaal.</i>

Commerce spécial par pays. — Speciale handel per land.

II. Exportations. — II. Uitvoer.

PAYS DE DESTINATION	Quantités — Hoeveelheden (1,000 kg)			Valeur — Waarde (1,000 fr)			LANDEN VAN BESTEMMING
	1938	1948	1949	1938	1948	1949	
Allemagne	3,860,868	—	—	2,648,374	—	—	Duitsland.
Allem. occident.	—	1,539,568	1,725,132	—	3,268,107	8,338,717	West-Duitsland.
Allem. orientale.	—	21,771	103,889	—	132,372	182,444	Oost-Duitsland.
Sarre	—	629	7,931	—	2,637	43,926	Saargebied.
Autriche	3,976	84,244	109,423	55,418	260,124	738,141	Oostenrijk.
Bulgarie	7,052	1,367	7,417	26,588	33,354	106,667	Bulgarije.
Danemark	88,355	260,820	261,913	161,464	1,998,150	1,860,265	Denemarken.
Espagne	182,897	73,754	95,450	240,132	444,081	498,904	Spanje.
Finlande	157,683	117,632	103,585	218,771	913,944	809,956	Finland.
France	7,089,783	2,331,587	1,906,015	3,324,065	6,968,606	5,915,127	Frankrijk.
Grèce	17,487	37,683	116,138	60,026	301,859	805,828	Griekenland.
Hongrie (rép. pop.)	8,280	9,125	21,479	15,746	128,274	499,948	Hongarije (volksrep.)
Irlande	146,990	77,493	110,030	135,277	432,820	328,749	Ierland.
Italie	192,988	97,914	583,542	250,784	1,229,460	2,515,264	Italië.
Norvège	273,477	234,910	339,783	278,807	1,029,271	2,385,720	Noorwegen.
Pays-Bas	3,637,085	3,537,357	3,077,808	2,609,770	11,443,857	11,691,012	Nederland.
Pologne	159,496	121,414	51,109	293,880	530,211	538,331	Polen.
Portugal	115,137	205,808	163,191	186,354	1,435,397	862,563	Portugal.
Royaume-Uni	1,816,763	826,779	1,153,442	2,972,690	6,664,841	7,469,825	Verenigd-Koninkrijk.
Suède	660,106	590,123	443,031	576,276	3,953,920	3,160,057	Zweden.
Suisse	313,714	1,038,851	591,993	588,385	4,457,936	2,855,966	Zwitserland.
Tchécoslovaquie	36,374	39,750	59,594	189,249	949,239	1,272,046	Tsjechoslowakije.
Turquie	15,287	18,157	20,897	52,082	194,427	221,538	Turkije.
U. R. S. S.	76,300	54,149	77,979	444,152	886,133	1,288,319	U. S. S. R.

Commerce spécial par pays — Speciale handel per land.
II. Exportations (suite). — II. Uitvoer (vervolg).

PAYS DE DESTINATION	Quantités — Hoeveelheden (1,000 kg)			Valeur — Waarde (1,000 fr)			LANDEN VAN BESTEMMING
	1938	1948	1949	1938	1948	1949	
Yougoslavie	5,240	64,307	106,501	57,247	649,938	596,007	Joegoslavië.
Autres pays	70,311	11,442	16,534	240,409	149,560	158,086	Andere landen.
<i>Europe :</i>	18,935,649	11,396,634	11,253,806	15,625,946	48,458,518	55,143,406	<i>Europa.</i>
Chine.....	49,703	28,835	41,721	221,078	404,193	440,343	China.
Perse	24,293	39,847	40,058	33,478	259,821	249,005	Perzië.
Japon	56,297	10,678	24,943	126,715	51,865	76,651	Japan.
Israël.....	17,375	54,044	41,370	30,020	273,667	291,858	Israël.
Syrie	25,366	68,790	56,705	49,091	362,617	355,825	Syrië.
Ceylan.....	20,143	63,390	68,543	24,242	207,031	213,710	Ceylan.
Union indienne	101,497	95,478	190,074	356,675	1,022,398	1,171,103	Indische Unie.
Malaisie britann. ..	25,329	91,360	38,276	44,348	350,982	257,019	Britse Maleise bezitt.
Pakistan	—	16,085	74,076	—	128,664	541,982	Pakistan.
Philippines	18,164	25,996	40,820	34,376	216,879	273,906	Philippijnen.
Indonésie	78,350	113,700	88,756	171,102	408,938	699,925	Indonesië.
Autres pays	96,487	114,471	73,330	198,197	575,709	488,270	Andere landen.
<i>Asie :</i>	513,004	722,674	778,672	1,289,322	4,262,764	5,059,597	<i>Azië.</i>
Egypte	129,286	152,842	90,656	256,809	927,419	777,634	Egypte.
Maroc français	124,958	33,427	15,569	125,376	242,098	155,498	Frans Marokko.
Congo belge	108,411	209,093	234,697	409,540	2,793,485	3,411,710	Belgisch-Kongo.
Union Sud-Africaine	170,503	287,507	193,856	411,916	1,717,905	1,112,511	Zuid-Afrikaanse Un.
Sud-Ouest Africain	1,448	4,057	696	2,419	11,554	5,547	Zuid-West Afrika.
Rhodésie méridion..	1,110	7,344	3,678	4,163	50,848	49,597	Zuid-Rhodesia.
Kénya et Ouganda	5,580	26,715	31,155	11,348	136,839	156,183	Kenia en Oeganda.
Algérie	66,475	57,584	6,919	34,645	294,045	70,476	Algerië.
Angola	10,555	60,520	34,681	14,164	154,706	101,384	Angola.
Mozambique	21,316	46,271	43,886	45,791	168,484	139,440	Mozambique.
Autres pays	81,811	301,221	119,344	153,988	1,123,621	787,109	Andere landen.
<i>Afrique :</i>	721,453	1,186,581	775,137	1,470,159	7,621,004	6,767,079	<i>Afrika.</i>
Etats-Unis d'Amér.	603,043	276,274	286,309	1,442,740	4,451,932	4,185,635	Veren. Staten v. Am.
Canada	80,199	99,687	(1) 125,960	187,343	644,081	(1) 922,083	Canada.
Autres pays	1,558	31	—	2,072	310	—	Andere landen.
<i>Amérique du Nord :</i>	684,800	375,992	412,269	1,632,155	5,096,323	5,107,718	<i>Noord-Amerika.</i>
Cuba	16,878	21,158	40,389	29,392	160,058	167,953	Cuba.
Haïti	924	12,263	12,682	2,749	22,808	30,719	Haïti.
Mexique	7,168	2,272	2,554	38,299	94,386	87,299	Mexico.
Antilles néerland. .	20,257	30,655	13,016	11,645	68,315	38,780	Nederlandse Antillen.
Autres pays	79,167	34,664	39,143	64,923	180,617	187,296	Andere landen.
<i>Amérique centrale :</i>	124,394	101,012	107,784	147,008	526,184	512,047	<i>Midden-Amerika.</i>
Argentine	359,820	449,153	242,877	686,729	3,878,248	2,127,257	Argentinië.
Brésil	75,842	123,452	213,583	265,899	1,074,261	1,956,799	Brazilië.
Chili	15,413	17,489	20,323	38,245	157,177	180,628	Chili.
Colombie	12,975	36,663	25,839	34,154	302,582	260,207	Colombië.
Pérou	12,189	7,140	17,154	39,259	74,149	136,132	Peru.
Uruguay	7,815	42,306	39,869	23,541	424,058	532,000	Uruguay.
Vénézuéla	37,390	57,732	106,583	52,850	366,593	533,674	Venezuela.
Autres pays	9,448	15,651	17,217	17,268	124,212	158,518	Andere landen.
<i>Amérique du Sud :</i>	530,892	749,586	683,445	1,157,945	6,401,280	5,885,215	<i>Zuid-Amerika.</i>
Australie.....	37,948	26,175	52,600	122,486	675,780	447,426	Australië.
Nouvelle-Zélande ..	43,758	47,573	92,484	35,395	214,392	361,963	Nieuw-Zeeland.
Autres pays	3,508	3,186	1,169	3,744	11,660	4,033	Andere landen.
<i>Océanie :</i>	85,214	76,934	146,253	161,625	901,832	813,422	<i>Oceanië.</i>
Provisions de bord des navires étrang.	374,262	464,392	366,164	95,815	633,484	472,152	Scheepsvoorraad der vreemde schepen.
Divers	—	26,316	1,723	(2) 90,473	219,880	28,119	Allerlei.
<i>Total général :</i>	21,969,668	15,100,121	14,525,253	21,670,448	74,121,269	79,788,755	<i>Algemeen totaal.</i>

(1) A partir du 1 avril 1949, y compris Terre-Neuve et Labrador.

(2) Valeur des envois de diamants taillés dont le pays de destination réel n'a pu être indiqué de façon précise.

(1) Vanaf 1 April 1949, New-Foundland en Labrador inbegrepen.

(2) Waarde der verzendingen van geslepen diamanten, waarvan het wezenlijk land van bestemming niet juist kon aangeduid worden.

Commerce spécial par catégories de marchandises. — Speciale handel naar goederencategorieën.

ANNÉES JAREN	IMPORTATIONS — INVOER						EXPORTATIONS — UITVOER					
	Animaux vivants Levende dieren	Objets d'alimentation et boissons Dranken en voedingswaren	Matières brutes ou simplement préparées Ruwe of eenvoudig bereide stoffen	Produits fabriqués Fabrikaten	Or et argent non ouvrés, monnaies Onbewerkt goud en zilver, munten	Total	Animaux vivants Levende dieren	Objets d'alimentation et boissons Dranken en voedingswaren	Matières brutes ou simplement préparées Ruwe of eenvoudig bereide stoffen	Produits fabriqués Fabrikaten	Or et argent non ouvrés, monnaies Onbewerkt goud en zilver, munten	Total
1936-1938	11,904	3,978,056	29,685,217	745,471	44	34,420,692	6,060	652,584	17,363,569	4,926,122	288	22,948,623
1946	21,328	2,907,391	17,352,553	749,039	48	21,030,359	1,840	167,274	4,958,199	2,326,773	10	7,454,096
1947	54,369	3,069,841	23,867,813	872,987	60	27,865,070	6,769	259,033	8,949,012	3,629,109	93	12,844,016
1948	37,520	3,119,520	25,156,756	875,618	103	29,189,517	425	407,931	9,884,259	4,807,333	173	15,100,121
1949	52,146	3,016,704	23,688,890	789,342	135	27,547,217	974	335,846	9,390,401	4,797,915	117	14,525,253
Quantités (tonnes). — Hoeveelheden (ton).												
1936-1938	36,717	4,893,790	13,349,102	5,515,036	428,512	24,223,157	67,012	1,192,946	9,972,424	10,824,682	253,569	22,310,633
1946	236,273	14,216,740	22,302,416	20,075,850	353,014	57,184,293	109,733	929,201	10,443,631	18,300,311	53,588	29,836,464
1947	563,471	19,739,939	34,018,753	30,620,562	616,391	85,559,116	301,550	1,783,969	20,321,915	39,099,554	148,105	61,655,093
1948	500,307	23,474,076	36,207,437	26,850,141	486,029	87,517,990	21,792	2,633,359	22,771,077	48,441,456	253,585	74,121,269
1949	874,483	19,237,621	35,433,426	25,549,765	623,414	81,718,709	44,197	3,145,520	23,918,436	52,495,731	184,871	79,788,755
Valeur (1,000 fr.) — Waarde (1,000 fr.).												
1936-1938	0.15	20.20	55.11	22.77	1.77	100.00	0.30	5.35	44.70	48.52	1.13	100.00
1946	0.41	24.86	39.00	35.11	0.62	100.00	0.37	3.11	35.00	61.34	0.18	100.00
1947	0.66	23.07	39.76	35.79	0.72	100.00	0.49	2.89	32.96	63.42	0.24	100.00
1948	0.57	26.82	41.37	30.68	0.56	100.00	0.03	3.55	30.72	65.36	0.34	100.00
1949	1.07	23.54	43.36	31.27	0.76	100.00	0.06	3.94	29.98	65.79	0.23	100.00

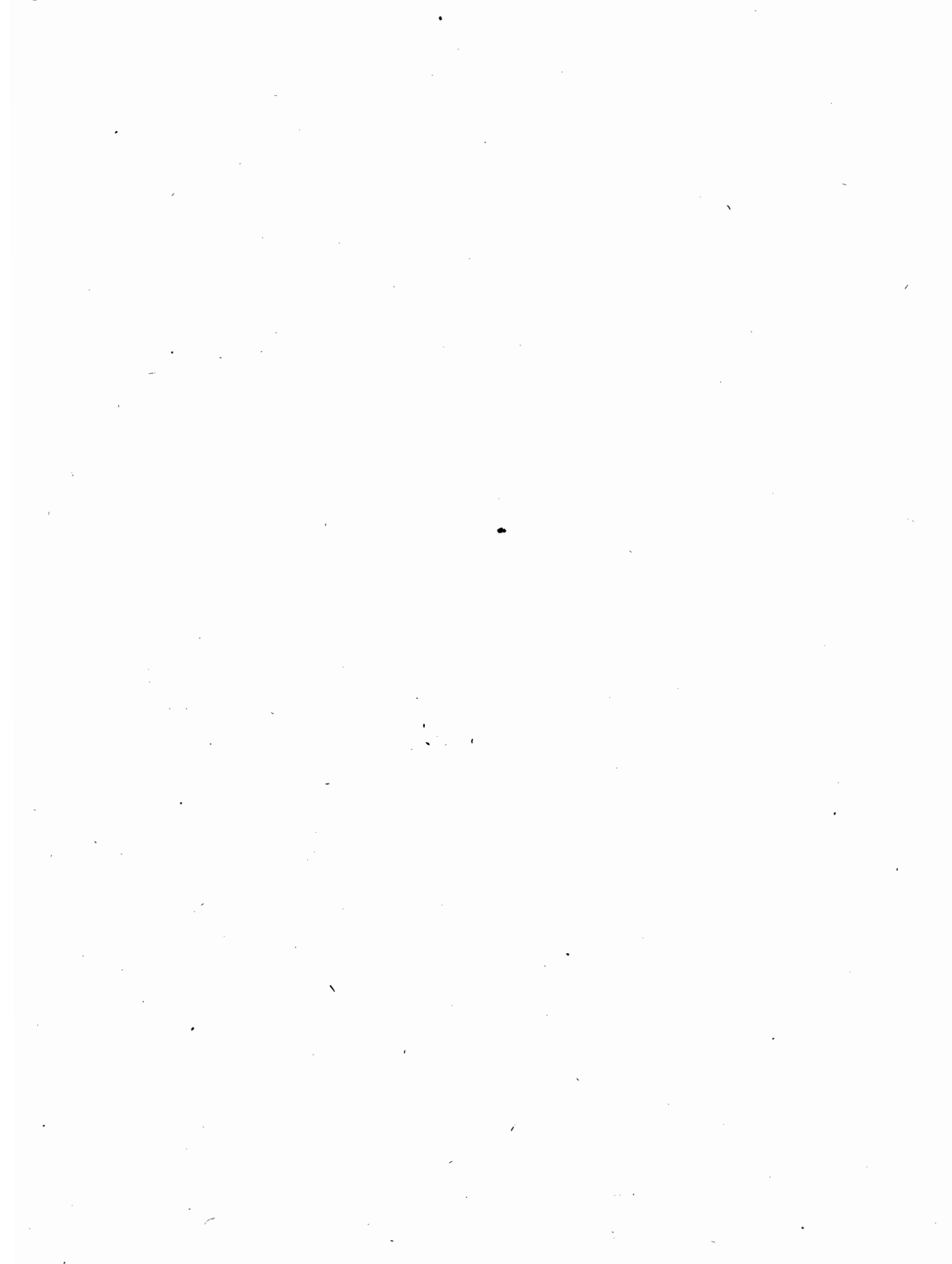

Communications. – Verkeerswezen.



Navigation maritime internationale. — Internationale zeevaart.

ANNÉES JAREN	1 = Entrés 1 = Aangek.		2 = Sortis 2 = Vertrok.		PAVILLONS — VLAGGEN												Autres pavillons Andere vlaggen	Total Totaal
	Allemand Duitse	Américain (E.-U.) Amer. (U.-S.)	Anglais Engelse	Belge Belgische	Brésilien Brazil	Danois Deense	Espagnol Spaanse	Français Franse	Irlandais Ierse	Italien Italiaanse	Japonais Japanse	Néerland. Nederland	Norvégien Noorse	Suédois Zweedse				
1936	1	2,571	166	4,566	38	799	46	860	171	157	73	2,826	1,403	1,099	1,352	17,944		
	2	2,576	163	4,439	38	802	42	856	173	163	73	2,814	1,402	1,097	1,355	17,898		
1937	1	2,822	189	4,875	71	876	28	796	160	186	84	2,913	1,329	1,109	1,525	19,215		
	2	2,830	190	4,905	40	884	23	804	161	191	84	2,986	1,350	1,109	1,520	19,332		
1938	1	2,406	169	4,605	41	825	5	868	118	160	77	2,725	1,373	935	1,371	17,815		
	2	2,406	169	4,675	40	838	4	877	118	157	77	2,753	1,370	941	1,378	17,927		
1939	1	1,598	145	3,560	30	728	11	660	96	118	63	2,270	1,072	827	1,123	13,992		
	2	1,614	144	3,607	31	755	17	680	98	131	63	2,297	1,090	833	1,160	14,239		
1948	1	270	555	2,629	25	533	60	205	54	54	—	2,009	958	1,129	977	10,788		
	2	245	570	2,571	24	528	64	199	55	56	—	1,973	954	1,099	985	10,630		
1949	1	625	382	3,420	44	591	84	336	85	72	—	2,166	1,214	1,054	840	12,228		
	2	534	380	3,313	45	597	87	330	85	74	—	2,062	1,202	1,036	808	11,861		
1936	1	6,342	705	7,001	2,326	178	1,137	105	2,297	546	475	1,726	2,286	1,325	2,611	29,179		
	2	6,352	691	6,843	2,454	178	1,144	105	2,284	566	479	1,714	2,305	1,324	2,635	29,191		
1937	1	7,017	807	7,516	2,887	189	1,213	66	2,235	618	529	1,946	2,194	1,410	2,871	31,607		
	2	7,016	811	7,489	2,887	184	1,225	44	2,269	632	526	1,944	2,207	1,403	2,852	31,598		
1938	1	6,364	727	7,057	2,876	191	1,194	9	2,369	475	502	2,032	2,335	1,244	2,502	29,963		
	2	6,337	728	7,122	2,864	186	1,215	6	2,381	460	502	2,045	2,315	1,242	2,534	30,026		
1939	1	4,396	625	5,333	2,417	141	1,110	33	1,787	343	405	2,086	1,995	996	2,152	23,885		
	2	4,412	616	5,379	2,419	146	1,132	50	1,849	386	405	2,072	2,037	999	2,200	24,169		
1948	1	91	3,059	5,050	2,348	109	1,021	123	947	249	—	3,149	2,661	2,248	2,548	23,641		
	2	85	3,171	5,004	2,241	105	998	129	922	257	—	3,135	2,668	2,203	2,632	23,588		
1949	1	192	2,068	5,851	2,424	173	1,110	181	1,151	289	—	3,839	3,432	1,973	1,975	24,712		
	2	171	2,081	5,731	2,405	178	1,105	194	1,135	299	—	3,754	3,427	1,913	1,875	24,322		

Tonnage (1,000 t). — Tonnelmaat (1,000 t).

Notes. — Ce tableau indique le mouvement total de la navigation maritime internationale. Pour établir ce mouvement, les navires qui, venant de l'étranger, effectuent des opérations de débarquement ou de chargement dans plusieurs ports belges avant de reprendre la mer pour un port étranger, ne sont relevés qu'une fois : à l'entrée dans le mouvement du port où ils ont effectué la première opération ; à la sortie dans le mouvement du port où ils ont effectué la dernière opération. Les navires ayant déchargé ou chargé du matériel militaire ne sont pas repris dans cette statistique.

Notes. — Deze tabel geeft de totale internationale zeevaartrbeweging aan. Ter bepaling van deze beweging zijn de uit de vreemde komende schepen, die, alvorens weer in zee te steken, in verschillende Belgische havens lossen of laden, slechts éénmaal geteld ; als aangekomen, in de haven die zij het eerst hebben aangedaan ; als vertrokken, in die waar zij het laatst gelost of geladen hebben. De schepen, die legermaterieel hebben gelost of geladen, zijn niet in deze statistiek opgenomen.

Mouvement des ports maritimes. — Beweging der zeehavens.
Résumé par port de déchargement et de chargement. Degré d'utilisation du tonneau de jauge.
Overzicht per haven waar gelost of geladen werd. Graad van benutting per sloopston.

ANNÉES JAREN	PORTS MARITIMES — ZEEHAVENS											Zeebrugge	Zelzate	Total Totaal
	1 = Entrés 1 = Aangek.	2 = Sortis 2 = Vertrokk.	Antwerpen	Bruges Brugge	Bruxelles Brussel	Termonde Dendermonde	Gand Gent	Louvain Leuven	Malines Mechelen	Nieuport Nieuwpoort	Ostende Oostende			
Nombre de navires. — Aantal schepen.														
1936	1	2	12,741	185	416	7	2,057	—	2	144	1,613	1,583	58	18,806
	2		12,685	177	408	5	2,046	—	2	144	1,606	1,576	57	18,706
1937	1	2	13,555	218	518	—	2,199	4	—	187	1,845	1,553	49	20,128
	2		13,489	217	517	—	2,212	4	—	186	1,781	1,613	41	20,060
1938	1	2	12,637	161	376	7	1,811	1	—	203	1,927	1,379	57	18,559
	2		12,592	156	377	7	1,824	1	—	204	1,921	1,379	59	18,520
1939	1	2	10,134	110	297	8	1,500	—	—	89	1,428	1,063	25	14,654
	2		10,184	116	298	8	1,538	—	—	90	1,425	1,066	23	14,748
1948	1	2	8,667	38	161	—	1,059	—	—	—	1,009	116	76	11,126
	2		8,618	35	160	—	1,041	—	—	—	1,018	113	73	11,058
1949	1	2	9,451	27	254	—	1,192	—	—	—	984	512	121	12,541
	2		9,330	29	257	—	1,173	—	—	—	986	508	119	12,402
Tonnage net des navires. — Nettotonnemaat der schepen (t. Moorsom).														
1936	1	2	23,620,214	159,179	213,641	765	2,163,167	—	252	25,664	1,680,582	2,081,089	55,391	29,999,944
	2		23,633,337	143,758	215,419	527	2,142,716	—	252	25,664	1,683,507	2,078,901	51,835	29,975,916
1937	1	2	25,568,152	178,377	276,791	—	2,245,902	398	—	30,672	1,976,793	2,058,326	55,362	32,390,773
	2		25,437,565	177,639	275,508	—	2,242,231	398	—	30,061	1,897,132	2,141,154	60,927	32,262,615
1938	1	2	24,428,244	115,103	203,528	840	1,937,879	176	—	33,245	2,032,561	1,849,473	42,895	30,643,944
	2		24,398,947	110,356	207,757	840	1,930,636	176	—	33,510	2,023,225	1,832,984	54,081	30,592,422
1939	1	2	19,666,557	85,925	187,189	866	1,484,257	—	—	15,405	1,563,606	1,494,942	38,774	24,537,521
	2		19,781,583	92,934	189,918	866	1,524,490	—	—	15,546	1,558,608	1,498,169	34,832	24,696,946
1948	1	2	20,715,614	60,886	51,344	—	1,364,727	—	—	—	1,063,519	791,769	73,977	24,121,836
	2		20,517,473	52,745	50,882	—	1,360,885	—	—	—	1,066,649	789,804	92,575	23,931,013
1949	1	2	21,699,860	15,957	62,635	—	1,260,598	—	—	—	1,070,399	718,841	158,153	24,986,443
	2		21,429,428	19,717	63,356	—	1,232,558	—	—	—	1,072,424	713,919	157,406	24,688,808

Marchandises débarquées (à l'entrée) ou embarquées (à la sortie) — Geloste (bij aankomst) of geladen (bij vertrek) goederen.

	1	2	1	2	1	2	1	2	1	2	1	2	1	2	1	2	1	2
1936	12,426,243	218,634	188,008	—	2,294,658	—	—	—	7,593	(a)	156,772	398,924	37,933	15,728,765	—	—	—	—
	12,770,913	2,932	414,774	—	1,132,485	—	—	—	43,293		249,453	385,361	105,981	15,105,192	—	—	—	—
1937	14,274,280	226,115	320,043	—	2,897,119	—	—	—	5,304		121,492	437,831	31,302	18,313,486	—	—	—	—
	14,093,578	16,881	190,464	—	1,125,246	—	—	—	51,803		261,400	389,476	56,762	16,185,610	—	—	—	—
1938	11,872,670	175,626	195,648	—	2,287,497	—	—	—	7,459		124,830	264,318	36,688	14,964,346	—	—	—	—
	11,706,279	11,145	166,993	—	1,044,359	—	—	—	57,351		245,115	302,626	26,054	13,560,122	—	—	—	—
1939	9,987,529	155,296	195,535	—	1,684,118	—	—	—	7,637		128,099	246,204	26,444	12,430,862	—	—	—	—
	10,679,755	9,860	134,506	—	949,916	—	—	—	26,292		179,370	265,733	57,099	12,302,531	—	—	—	—
1948	13,810,182	2,018	32,705	—	2,226,777	—	—	—	16		47,481	24,659	55,250	16,199,072	—	—	—	—
	7,260,637	15,826	15,334	—	512,785	—	—	—	1,332		167,997	66,377	17,593	8,056,649	—	—	—	—
1949 (1)	11,310,038	11,592	49,166	—	1,581,100	—	—	—	—		28,130	29,542	8,119	13,017,687	—	—	—	—
	8,539,689	5,217	21,196	—	726,036	—	—	—	—		173,875	84,600	36,791	9,587,404	—	—	—	—

Poids moyen par tonneau de jauge. — Gemiddelde gewicht per scheepston (kg).

	1	2	1	2	1	2	1	2	1	2	1	2	1	2	1	2	1	2
1936	526	1,374	880	—	1,061	—	—	—	296	(a)	438	192	685	524	—	—	—	—
	554	20	1,925	—	529	—	—	—	1,687		698	185	2,045	504	—	—	—	—
1937	558	1,268	1,156	—	1,290	—	—	—	173		270	213	565	565	—	—	—	—
	554	95	691	—	502	—	—	—	1,723		723	182	932	502	—	—	—	—
1938	486	1,525	961	—	1,180	—	—	—	223		257	142	855	488	—	—	—	—
	479	100	803	—	541	—	—	—	1,711		513	165	481	443	—	—	—	—
1939	508	1,807	1,045	—	1,135	—	—	—	496		276	165	682	507	—	—	—	—
	540	106	708	—	623	—	—	—	1,691		390	177	1,639	498	—	—	—	—
1948	667	33	637	—	1,632	—	—	—	—		45	31	747	672	—	—	—	—
	354	300	301	—	377	—	—	—	—		157	84	190	337	—	—	—	—
1949	521	726	785	—	1,254	—	—	—	—		26	41	51	521	—	—	—	—
	398	265	335	—	589	—	—	—	—		162	119	234	388	—	—	—	—

Note. — Le mouvement de la navigation maritime internationale donné dans le présent tableau porte sur l'entrée et la sortie de chaque navire dans chacun des ports que ce navire visite pour y effectuer des opérations de déchargement ou de déchargement. Les navires ayant déchargé ou chargé du matériel militaire ne sont pas repris dans cette statistique.

(1) Non compris, en ce qui concerne le poids moyen par tonneau de jauge, les paquebots-poste. En ne tenant pas compte de ceux-ci, le tonnage net des navires dans le port d'Ostende se réduit à 358,178 (1936), 449,475 (1937), 483,867 (1938), 463,325 (1939), 161,197 (1948) et 171,358 t (1949) à l'entrée, et à 357,422 (1936), 361,414 (1937), 477,440 (1938), 459,797 (1939), 163,727 (1948) et 173,067 t (1949) à la sortie.

Note. — De in deze tabel opgegeven internationale zeevaarthebeweging behelst de aankomst en het vertrek van elk schip in iedere haven die het aandeel om er te lossen of te laden. De schepen die legermateriaal gelost of geladen hebben, zijn in deze statistiek niet opgenomen.

(1) Niet inbegrepen de mailboten, wat betreft het gemiddeld gewicht per scheepston. Als deze boten niet medegerekend worden draait de netto-tonnemaat in de haven van Ostende tot 358,178 (1936), 449,475 (1937), 483,867 (1938), 463,325 (1939), 161,197 (1948) en 171,358 t (1949) voor de aankomsten schepen, en 357,422 (1936), 361,414 (1937), 477,440 (1938), 459,797 (1939), 163,727 (1948) en 173,067 t (1949), voor de vertrokken schepen.

Trafic international des ports de l'Union économique belgo-luxembourgeoise.
Internationale trafiek van de havens der Belgisch-Luxemburgse Economische Unie.

Déchargements (1). — Lossingen (1).

MOUVEMENTS	1938 Tonne (poids net) Ton (netto-gew.)	1947 Tonne (poids net) Ton (netto-gew.)	1948 Tonne (poids brut) Ton (bruto-gew.)	1949 Tonne (poids brut) Ton (bruto-gew.)	BEWEGINGEN
A. Anvers. — Antwerpen.					
<i>Importations (commerce spécial) (2).</i>					<i>Invoer (bijzondere handel) (2).</i>
Mer	—	13,463,179	10,696,564	8,427,336	Zee.
Canaux, rivières	—	796,901	888,165	1,034,072	Kanalen, rivieren.
Chemin de fer	—	157,673	175,066	286,938	Spoorweg.
Total :	—	14,417,753	11,759,795	9,748,346	Totaal.
<i>En vue du transit.</i>					<i>Met het oog op doorvoer.</i>
Mer	—	2,640,925	3,113,618	2,882,702	Zee.
Canaux, rivières	—	213,868	484,446	1,292,260	Kanalen, rivieren.
Chemin de fer	—	395,932	499,148	958,843	Spoorweg.
Total :	—	3,250,725	4,097,212	5,133,805	Totaal.
Total.					Totaal.
Mer	11,872,670	16,104,104	13,810,182	11,310,038	Zee.
Canaux, rivières	4,589,167	1,010,769	1,372,611	2,326,332	Kanalen, rivieren.
Chemin de fer	1,791,632	553,605	674,214	1,245,781	Spoorweg.
Total général :	18,253,469	17,668,478	15,857,007	14,882,151	Algemeen totaal.
B. Gand. — Gent.					
<i>Importations (commerce spécial) (2).</i>					<i>Invoer (bijzondere handel) (2).</i>
Mer	—	1,901,919	2,108,744	1,554,055	Zee.
Canaux, rivières	—	720,967	715,548	755,562	Kanalen, rivieren.
Chemin de fer	—	36,152	45,587	75,502	Spoorweg.
Total :	—	2,659,038	2,869,879	2,385,119	Totaal.
<i>En vue du transit.</i>					<i>Met het oog op doorvoer.</i>
Mer	—	58,300	118,033	27,045	Zee.
Canaux, rivières	—	93,765	47,445	226,755	Kanalen, rivieren.
Chemin de fer	—	8,876	11,328	36,877	Spoorweg.
Total :	—	160,941	176,806	290,677	Totaal.
Total.					Totaal.
Mer	2,287,107	1,960,219	2,226,777	1,581,100	Zee.
Canaux, rivières	2,035,784	814,732	762,993	982,317	Kanalen, rivieren.
Chemin de fer	197,864	45,028	56,915	112,379	Spoorweg.
Total général :	4,520,755	2,819,979	3,046,685	2,675,796	Algemeen totaal.
C. Bruxelles. — Brussel.					
<i>Importations (commerce spécial) (2).</i>					<i>Invoer (bijzondere handel) (2).</i>
Mer	—	25,059	32,460	48,782	Zee.
Canaux, rivières	—	624,507	684,814	763,802	Kanalen, rivieren.
Chemin de fer	—	177,829	299,250	247,177	Spoorweg.
Total :	—	827,395	1,016,524	1,059,761	Totaal.
<i>En vue du transit.</i>					<i>Met het oog op doorvoer.</i>
Mer	—	569	245	384	Zee.
Canaux, rivières	—	1,097	40	163	Kanalen, rivieren.
Chemin de fer	—	2,526	4,144	4,305	Spoorweg.
Total :	—	4,192	4,429	4,852	Totaal.
Total.					Totaal.
Mer	195,648	25,628	32,705	49,166	Zee.
Canaux, rivières	751,375	625,604	684,854	763,965	Kanalen, rivieren.
Chemin de fer	338,955	180,355	303,394	251,482	Spoorweg.
Total général :	1,285,978	831,587	1,020,953	1,064,613	Algemeen totaal.

(1) Le trafic considéré est celui enregistré par l'administration des douanes.

(2) Les importations comprennent les entrées en entrepôt.

(1) De beschouwde trafiek is degene, welke geregistreerd werd door het Bestuur der Douanen.

(2) Omvat de invoer in stapelhuizen.

Trafic international des ports de l'Union économique belgo-luxembourgeoise.
Internationale trafik van de havens der Belgisch-Luxemburgse Economische Unie.
Chargements (1). — Ladingen (1).

MOUVEMENTS	1938 Tonne (poids net) Ton (netto-gew.)	1947 Tonne (poids net) Ton (netto-gew.)	1948 Tonne (poids brut) Ton (bruto-gew.)	1949 Tonne (poids brut) Ton (bruto-gew.)	BEWEGINGEN
A. Anvers. — Antwerpen.					
<i>Exportations (commerce spécial).</i>					<i>Uitvoer (bijzondere handel).</i>
Mer	—	5,131,732	6,006,423	6,283,144	Zee.
Canaux, rivières	—	372,603	657,926	321,488	Kanalen, rivieren.
Chemin de fer	—	252,754	202,507	84,988	Spoorweg.
Total :	—	5,757,089	6,866,856	6,599,620	Totaal.
<i>Transit accompli.</i>					<i>Voltooid doorvoer.</i>
Mer	—	1,121,036	1,254,214	2,346,545	Zee.
Canaux, rivières	—	1,130,590	1,915,250	1,834,038	Kanalen, rivieren.
Chemin de fer	—	859,954	875,213	514,958	Spoorweg.
Total :	—	3,111,580	4,044,677	4,695,541	Totaal.
Total.					Totaal.
Mer	11,706,279	6,252,768	7,260,637	8,629,689	Zee.
Canaux, rivières	4,411,694	1,503,193	2,573,176	2,155,526	Kanalen, rivieren.
Chemin de fer	380,102	1,112,708	1,077,720	599,946	Spoorweg.
Total général :	16,498,075	8,868,669	10,911,533	11,385,161	Algemeen totaal.
B. Gand. — Gent.					
<i>Exportations (commerce spécial).</i>					<i>Uitvoer (bijzondere handel).</i>
Mer	—	712,509	487,024	673,696	Zee.
Canaux, rivières	—	288,635	288,162	202,701	Kanalen, rivieren.
Chemin de fer	—	48,888	98,901	61,701	Spoorweg.
Total :	—	1,050,032	874,087	938,098	Totaal.
<i>Transit accompli.</i>					<i>Voltooid doorvoer.</i>
Mer	—	16,216	25,761	52,340	Zee.
Canaux, rivières	—	73,941	102,148	211,704	Kanalen, rivieren.
Chemin de fer	—	80,345	39,061	30,143	Spoorweg.
Total :	—	170,502	166,970	294,187	Totaal.
Total.					Totaal.
Mer	1,044,559	728,725	512,785	726,036	Zee.
Canaux, rivières	1,526,109	362,576	390,310	414,405	Kanalen, rivieren.
Chemin de fer	380,149	129,233	137,962	91,844	Spoorweg.
Total général :	2,950,817	1,220,534	1,041,057	1,232,285	Algemeen totaal.
C. Bruxelles. — Brussel.					
<i>Exportations (commerce spécial).</i>					<i>Uitvoer (bijzondere handel).</i>
Mer	—	3,110	13,349	20,322	Zee.
Canaux, rivières	—	139,580	264,274	295,332	Kanalen, rivieren.
Chemin de fer	—	34,304	47,456	44,503	Spoorweg.
Total :	—	176,994	325,079	360,157	Totaal.
<i>Transit accompli.</i>					<i>Voltooid doorvoer.</i>
Mer	—	3,798	1,985	694	Zee.
Canaux, rivières	—	5,045	902	1,338	Kanalen, rivieren.
Chemin de fer	—	1,927	3,249	2,932	Spoorweg.
Total :	—	10,770	6,136	4,964	Totaal.
Total.					Totaal.
Mer	166,993	6,908	15,334	21,196	Zee.
Canaux, rivières	327,059	144,625	265,176	296,670	Kanalen, rivieren.
Chemin de fer	44,788	36,231	50,705	47,435	Spoorweg.
Total général :	538,840	187,764	331,215	365,301	Algemeen totaal.

(1) Le trafic considéré est celui enregistré par l'administration des douanes.

(1) De beschouwde trafik is degene, welke werd geregistreerd door het Bestuur der Douanen.

Navigation intérieure. — 1949.
Mouvement sur les voies navigables (tkm) —

VOIES NAVIGABLES GROUPES — DÉSIGNATION	Produits alimentaires et agricoles	Combustibles solides	Minerais	Produits métallurgiques	Matériaux de construction, bois, verre	Produits des carrières
	Voedings- en landbouw-producten	Vaste brandstoffen	Ertsen	Produkten van de metaalnijverheid	Bouw-materialen, hout, glas	Groef-producten
Bassin de l'Escaut maritime.						
Escaut maritime I (Gentbrugge-Rupel)	46,864,122	44,618,823	3,396,909	5,836,371	37,999,759	15,853,026
Escaut maritime II (Rupel-Frontière néerlandaise).....	36,632,326	74,313,590	30,672,577	11,544,585	23,076,306	54,857,850
Rupel	2,749,986	6,785,355	571,609	687,980	4,901,197	5,495,747
Dyle	351,644	21,804	8,630	—	113,455	426,684
Nèthe	179,617	208,133	—	—	119,703	237,180
Durme-Moervaart	687,675	223,079	1,020	—	71,270	43,448
Total :	87,465,370	126,170,784	34,650,745	18,068,936	66,281,690	76,913,935
Canaux de la Campine.						
Canal Albert I (Liège-Briegden)	5,693,634	76,119,181	16,671,816	12,532,873	13,238,354	23,980,580
Canal Albert II (Briegden-Kwaadmechelen)	11,679,838	76,484,446	24,215,342	13,843,980	20,461,541	25,336,891
Canal Albert III (Kwaadmechelen-Anvers)	14,368,331	108,634,365	43,234,394	17,265,661	25,220,023	27,274,594
Canal de Maastricht à Bois-le-Duc	79,716	20,055,534	3,861,501	814,329	1,855,708	10,064,238
Canal de Bocholt à Herentals	199,834	20,489,844	15,115,603	1,992,460	3,926,480	15,012,389
Canal de Kwaadmechelen à Desschel ...	15,565	1,483,353	28,496	27,266	3,050,394	1,159,685
Canal de Desschel-Turnhout-Schoten ...	604,096	2,000,710	204,638	19,908	10,867,970	3,184,059
Canal de Beverlo.....	—	626,474	1,635,345	134,060	179,931	146,269
Total :	32,641,014	305,893,907	104,967,135	46,630,537	78,800,401	106,158,705
Canaux Brabançons.						
Canal de Charleroi à Bruxelles	3,653,346	68,350,346	966,341	1,844,491	29,530,592	16,727,674
Canal de Bruxelles au Rupel	5,926,661	47,191,360	3,195,580	6,104,579	17,867,162	33,889,521
Canal de Louvain à la Dyle	3,207,640	47,968	125,259	—	672,637	1,534,225
Total :	12,787,647	115,589,674	4,287,180	7,949,070	48,070,391	52,151,420
Meuse et Sambre.						
Meuse	6,527,412	166,763,029	11,220,895	14,483,803	24,531,582	55,977,222
Sambre	782,621	56,512,435	1,332,967	5,837,230	8,095,398	10,117,085
Ourthe	540	36,730	107,956	113,229	4,438	55,612
Meuse (en aval de Liège)	238,091	223,688	—	375	19,209	998,108
Total :	7,548,664	223,535,882	12,661,818	20,434,637	32,650,627	67,148,027
Bassin du Haut-Escaut.						
Haut-Escaut	14,896,579	69,181,645	12,016,565	4,390,540	77,001,821	21,233,462
Lys	9,150,662	5,644,773	463,669	654,679	1,819,874	3,307,290
Dendre (et canal de Blaton à Ath)	4,063,514	5,908,563	21,192	4,862	2,485,168	11,783,525
Canal de Gand à Terneuzen	4,107,921	10,817,717	4,460,348	655,039	6,900,514	16,337,824
Canal de Gand à Bruges	14,384,284	30,152,184	832,110	810,663	8,190,549	12,973,647
Canal de dérivation de la Lys	5,086,398	1,875,813	108,262	206,216	937,009	2,046,914
Canal de Roulers à la Lys	2,914,368	850,620	—	1,672	120,952	621,497
Canal de Bossuit à Courtrai	267,144	1,083,028	7,902	523,011	407,551	107,101
Canal de l'Espierres	106,424	351,408	205,632	1,392	123,624	34,570
Total :	54,977,294	125,865,751	18,115,680	7,248,074	97,987,062	68,445,830
Centre et Borinage.						
Canal du Centre	111,937	24,856,333	237,089	530,868	14,566,708	7,425,525
Canal de Mons à Condé.....	47,329	14,023,745	147,016	286,516	7,058,458	2,970,061
Canal de Pommerœul à Antoing	394,388	18,595,850	54,817	392,526	8,321,228	3,871,744
Canal de Blaton à Nimy	—	154	—	750	—	56,132
Total :	553,654	57,476,082	438,922	1,210,660	29,946,394	14,323,462
Bassin de l'Yser et côte.						
Yser	1,270,203	335,870	—	234	66,999	232,595
Canal d'Ypres à l'Yser	335,331	85,475	—	—	—	26,055
Canal de Plassendale à Dunkerque	2,529,286	509,118	176,271	344,395	784,166	996,053
Canal de Lo	44,801	1,080	—	—	—	—
Canal de Bruges à Ostende	2,029,987	8,062,986	98,409	185,179	1,304,847	2,239,541
Canal de Bruges à Zeebrugge.....	1,265	1,646,056	214	1,023	88,618	265,142
Canal de Bruges à l'Ecluse	60,307	4,168	—	—	429	—
Total :	6,271,180	10,644,753	274,894	530,831	2,245,059	3,759,386
Total général :	202,244,823	965,176,833	175,396,374	102,072,745	355,981,624	388,900,765

Binnenscheepvaart. — 1949.
Verkeer op de waterwegen (tkm).

Matières textiles et cuirs Textielstoffen en leder	Produits chimiques Scheikundige stoffen	Graisses et huiles industrielles Nijverheidsvetten en oliën	Divers Allerhande	Total Totaal	WATERWEGEN	
					GROEPEN — AANDUIDING	
2,718,878	11,638,931	12,900,928	8,802,397	190,630,144	Bekken der Zeeschelde. Zeeschelde I (Gentbrugge-Rupel).	
947,605	25,024,275	20,754,908	33,540,184	311,364,206	Zeeschelde II (Rupel-Nederlandse grens).	
4,086	1,484,134	660,670	872,942	24,213,706	Rupel.	
80	4,800	3,600	14,422	945,119	Dijle.	
—	88,921	—	3,009	836,563	Nethe.	
20,157	224,740	—	114,729	1,386,118	Durme-Moervaart.	
3,690,806	38,465,801	34,320,106	43,347,683	529,375,856	<i>Totaal.</i>	
283,225	12,635,497	3,121,166	12,992,996	177,269,322	Kempische kanalen. Albertkanaal I (Luik-Briegden).	
466,355	12,994,731	6,228,527	13,364,770	205,076,421	Albertkanaal II (Briegden-Kwaadmechelen).	
517,504	28,981,198	7,896,079	17,337,679	290,729,828	Albertkanaal III (Kwaadmechelen-Antwerpen).	
—	1,526,573	87,681	1,457,783	39,803,063	Kanaal van Maastricht naar 's Hertogenbos.	
4,212	3,532,250	272,690	2,275,480	62,821,242	Kanaal van Bochoolt naar Herentals.	
—	441,325	7,008	35,758	6,248,850	Kanaal van Kwaadmechelen naar Desschel.	
—	510,557	19,018	379,314	17,790,270	Kanaal van Desschel-Turnhout-Schoten.	
—	323,123	14,490	208,776	3,268,468	Kanaal van Beverlo.	
1,271,296	60,945,254	17,646,659	48,052,556	803,007,464	<i>Totaal.</i>	
7,230	6,053,383	3,730,629	10,219,147	141,083,179	Brabantse kanalen. Kanaal van Charleroi naar Brussel.	
32,389	9,296,871	4,611,320	7,620,150	135,735,593	Kanaal van Brussel naar den Rupel.	
1,200	48,449	52,800	44,561	5,734,739	Kanaal van Leuven naar de Dijle.	
40,819	15,398,703	8,394,749	17,883,858	282,553,511	<i>Totaal.</i>	
96,909	29,762,409	2,437,220	14,736,296	326,536,777	Maas en Samber. Maas.	
8,835	12,386,694	438,085	9,263,657	104,775,007	Samber	
—	12,750	17,806	33,914	382,975	Ourthe.	
—	—	—	1,479	1,480,950	Maas (beneden Luik).	
105,744	42,161,853	2,893,111	24,035,346	433,175,709	<i>Totaal.</i>	
354,178	9,540,726	6,511,140	15,324,550	230,451,206	Bekken der Bovenschelde. Bovenschelde.	
489,293	389,861	1,550,403	1,183,314	24,653,818	Leie.	
123,780	518,361	59,072	1,915,917	26,883,954	Dender (en kanaal van Blaton naar Aat).	
534,782	3,974,264	4,191,675	3,817,392	55,797,476	Kanaal van Gent naar Terneuzen.	
621,806	3,075,236	6,141,814	1,914,853	79,097,146	Kanaal van Gent naar Brugge.	
282,683	150,302	734,972	488,408	11,916,977	Aflleidingskanaal der Leie.	
19,145	31,695	365,660	200,062	5,125,671	Kanaal van Roeselare naar de Leie.	
—	1,515	79,207	25,997	2,502,456	Kanaal van Bossuit naar Kortrijk.	
312	13,424	5,352	557,270	1,399,408	Spierekanaal.	
2,425,979	17,695,384	19,639,295	25,427,763	437,828,112	<i>Totaal.</i>	
—	935,546	270,077	3,381,147	52,315,230	Centrum en Borinage. Centrumkanaal.	
—	651,540	602,657	1,642,281	27,429,603	Kanaal van Bergen naar Condé.	
—	1,151,458	877,584	2,174,576	35,834,171	Kanaal van Pommerœul naar Antoing.	
—	—	—	2,692	59,728	Kanaal van Blaton naar Nimy.	
—	2,738,544	1,750,318	7,200,696	115,638,732	<i>Totaal.</i>	
—	68,068	11	95,744	2,069,724	IJzerbekken en kust. IJzer.	
—	24,630	—	10,425	481,916	Kanaal van Ieper naar den IJzer.	
292,840	166,424	66,750	241,377	6,106,680	Kanaal van Plassendale naar Duinkerke.	
—	—	—	2,756	48,637	Kanaal van Lo.	
131,461	910,814	1,398,700	244,904	16,606,828	Kanaal van Brugge naar Oostende.	
—	18,697	181,250	2,579	2,204,844	Kanaal van Brugge naar Zeebrugge.	
—	—	—	55	64,959	Kanaal van Brugge naar Sluis.	
424,301	1,188,633	1,646,711	597,840	27,583,588	<i>Totaal.</i>	
7,958,945	178,594,172	86,290,949	166,545,742	2,629,162,972	<i>Algemeen totaal.</i>	

Longueur et trafic des voies navigables en 1949. — Lengte der tonnamaat en verkeersdrukte op de waterwegen in 1949.

VOIES NAVIGABLES DÉSIGNATION	Longueur totale des voies Totale lengte der waterwegen	Tonnage total Totale tonnamaat	Tonnage kilométrique		Densité du trafic — Verkeersdrukte			WATERWEGEN AANDUIDING
			tkm	‰	Tonnage moyen Gemiddelde tonnamaat	Parcours moyen Gem. afgelegde afstand		
						km	%	
Bassin de l'Escaut maritime.								
Escaut maritime I (Gentbrugge-Rupel)	68.4	3,216,774	190,630,144	72.5	2,786,990	59.2	86.5	47,029
Escaut maritime II (Rupel-Frontière néerlandaise)	39.4	15,750,130	311,364,206	118.4	7,902,644	19.8	50.3	399,749
Rupel	12.0	5,704,683	24,213,706	9.2	2,017,809	4.2	35.0	475,390
Dyle	28.5	307,053	945,119	0.4	33,162	3.1	10.9	10,773
Nèthe	26.5	70,229	836,563	0.3	31,568	11.9	44.9	2,650
Durme-Moervaart	44.5	146,484	1,386,118	0.5	31,149	9.5	21.3	3,292
Total :	219.3	—	529,375,856	201.3	2,413,934	—	—	—
Canaux de la Campine.								
Canal Albert I (Liège-Briegden)	28.2	7,605,683	177,269,322	67.4	6,286,146	23.3	82.6	269,705
Canal Albert II (Liège-Kwaadmechelen)	47.5	6,499,323	205,076,421	78.0	4,317,398	31.6	66.5	136,828
Canal Albert III (Kwaadmechelen-Anvers)	54.4	6,461,021	290,729,828	110.6	5,344,298	45.0	82.7	118,769
Canal de Maastricht à Bois-le-Duc	43.5	2,094,476	39,803,063	15.2	915,013	19.0	43.7	48,149
Canal de Bocholt à Herentals	57.4	2,181,400	62,821,242	23.9	1,094,447	28.8	50.2	38,003
Canal de Kwaadmechelen à Desschel	15.8	453,594	6,248,850	2.4	395,497	13.8	87.3	28,708
Canal de Desschel-Turnhout-Schoten	63.3	545,611	17,790,270	7.7	281,047	32.6	51.5	8,619
Canal de Beverlo	14.8	421,197	3,268,468	1.2	220,842	7.8	52.7	28,459
Total :	324.9	—	803,007,464	305.4	2,471,553	—	—	—
Canaux Brabançons.								
Canal de Charleroi à Bruxelles	72.7	3,540,148	141,083,179	53.7	1,940,621	39.9	54.9	48,695
Canal de Bruxelles au Ruppel	31.9	5,249,464	135,735,593	51.6	4,255,034	25.9	81.2	164,560
Canal de Louvain à la Dyle	30.0	217,575	5,734,739	2.2	191,158	26.4	88.0	7,253
Total :	134.6	—	282,553,511	107.5	2,099,209	—	—	—

Meuse et Sambre.		Maas en Samber.							
Meuse	116.2	8,004,805	326,536,777	124.2	2,810,127	40.8	35.1	68,888	Maas.
Sambre	93.0	3,279,145	104,775,007	39.8	1,126,612	32.0	34.4	35,260	Samber.
Ourthe	11.8	141,104	382,975	0.2	32,456	2.7	22.9	11,958	Ourthe.
Meuse (en aval de Liège)	11.8	376,443	1,480,950	0.6	125,504	3.9	33.1	31,902	Maas (beneden Luik).
Total:	232.8	—	433,175,709	164.8	1,860,720	—	—	—	Total.
Bassin du Haut-Escaut.									
Haut-Escaut	93.3	4,897,489	230,451,206	87.7	2,470,002	47.1	50.5	52,492	Bovenschedde.
Lys	94.1	981,025	24,653,818	9.4	261,996	25.1	26.7	10,425	Leie.
Dendre (et canal de Blaton à Ath)	86.7	692,310	26,883,954	10.2	310,080	38.8	44.8	7,985	Dender (en kanaal van Blaton naar Aat).
Canal de Gand à Terneuzen	19.5	5,113,206	55,797,476	21.2	2,861,409	10.9	55.9	262,216	Kanaal van Gent naar Terneuzen.
Canal de Gand à Bruges	47.2	3,420,886	79,097,146	30.1	1,675,787	23.1	48.9	72,476	Kanaal van Gent naar Brugge.
Canal de dérivation de la Lys	27.5	908,277	11,916,977	4.5	433,345	13.1	47.6	33,028	Afleidingskanaal der Leie.
Canal de Roulers à la Lys	16.6	373,441	5,125,671	2.0	308,775	13.7	82.5	22,496	Kanaal van Roesclare naar de Leie.
Canal de Bossuit à Courtrai	15.4	263,474	2,502,456	0.9	162,497	9.5	61.7	17,109	Kanaal van Bossuit naar Kortrijk.
Canal de l'Espierres	8.4	178,139	1,399,408	0.5	166,596	7.9	94.0	21,207	Spierkanaal.
Total:	408.7	—	437,828,112	166.5	1,071,270	—	—	—	Total.
Centre et Borinage.									
Canal du Centre	30.1	2,686,585	52,315,230	19.9	1,738,047	19.5	64.8	89,255	Centrumkanaal.
Canal de Mons à Condé	20.2	1,956,819	27,429,603	10.4	1,357,901	14.0	69.3	96,872	Kanaal van Bergen naar Condé.
Canal de Pommeroeul à Antoing	25.2	1,609,689	35,834,171	13.7	1,421,991	22.3	88.5	63,877	Kanaal van Pommeroeul naar Antoing.
Canal de Blaton à Nimy	6.4	10,683	59,728	0.0	9,332	5.6	87.5	1,669	Kanaal van Blaton naar Nimy.
Total:	81.9	—	115,638,732	44.0	1,411,950	—	—	—	Total.
Bassin de l'Yser et côte.									
Yser	41.2	96,136	2,069,724	0.8	50,236	21.5	52.2	2,333	IJzer.
Canal d'Ypres à l'Yser	15.2	40,903	481,916	0.2	31,705	11.8	77.6	2,691	Kanaal van Ieper naar den IJzer.
Canal de Plassendale à Dunkerque	39.7	268,911	6,106,680	2.3	153,821	22.7	57.2	6,774	Kanaal van Plassendale naar Duinkerke.
Canal de Lo	14.3	4,154	48,637	0.0	3,401	11.7	81.8	290	Kanaal van Lo.
Canal de Bruges à Ostende	20.9	1,289,685	16,660,828	6.3	794,585	12.9	61.7	61,707	Kanaal van Brugge naar Oostende.
Canal de Bruges à Zeebrugge	12.0	246,182	2,204,844	0.9	183,737	9.0	75.0	20,515	Kanaal van Brugge naar Zeebrugge.
Canal de Bruges à l'Écluse	13.6	27,358	64,959	0.0	4,776	2.4	17.6	2,012	Kanaal van Brugge naar Sluis.
Total:	156.9	—	27,583,588	10.5	175,804	—	—	—	Total.
Total général:									
Total général:	1,559.1	—	2,629,162,972	1,000.0	1,686,334	—	—	—	Algemeen totaal.

Scheepvaartbeweging op de waterwegen in 1949.

Aantal schepen naar de tonmaat, de soort, en de nationaliteit.

VERKEER OP DE WATERWEGEN											WATERWEGEN
Genre de bateaux — Soort schepen				Nationalité — Nationaliteit							
Motor Motor	Ordinaire Gewone	Voyageurs Reizigers	Remor- queurs Sleep- boten	Belges Belg	Suisse Zwitserl.	Français Franse	Néerland. Nederl.	Allem. Duitse	Autres Andere	Total	GROEPEN AANDUIDING
21,971	4,047	31	2,436	26,372	19	454	1,629	3	8	28,485	
56,893	23,141	36	13,577	73,239	1,938	1,543	16,418	215	294	93,647	
25,995	7,924	18	7,167	33,755	29	151	7,078	40	51	41,104	
3,665	441	1	692	3,373	1	12	1,413	—	—	4,799	
757	42	—	506	1,077	—	—	228	—	—	1,305	
1,512	503	2	415	2,219	—	7	206	—	—	2,432	
—	—	—	—	—	—	—	—	—	—	—	Totaal.
15,853	18,285	1,145	9,947	36,865	25	385	7,906	15	34	45,230	Kempische kanalen.
18,055	12,193	28	5,690	32,813	47	232	2,831	31	12	35,966	Albertkanaal I (Luik-Briegden). Albertkanaal II (Briegden-Kwaad- mechelen)
20,140	11,103	25	3,844	32,097	67	201	2,701	32	14	35,112	Albertkanaal III (Kwaadmechelen- Antwerpen).
7,654	4,747	2	2,628	11,088	16	28	3,883	10	6	15,031	Kan. van Maastricht naar 's Hertogenb.
8,052	5,406	1	1,613	12,715	16	38	2,283	14	6	15,072	Kanaal van Bocholt naar Herentals.
3,086	1,362	—	305	4,169	1	7	571	5	—	4,753	Kan. v. Kwaadmechelen naar Desschel.
4,544	644	—	110	4,274	1	4	1,016	3	—	5,298	Kanaal van Desschel-Turnhout-Schoten
979	1,270	—	164	2,253	—	3	156	1	—	2,413	Kanaal van Beverlo.
—	—	—	—	—	—	—	—	—	—	—	Totaal.
16,282	7,621	19	3,191	25,399	21	302	1,335	19	37	27,113	Brabantse Kanalen.
20,713	8,824	23	199	24,340	30	236	5,059	41	53	29,759	Kanaal van Charleroi naar Brussel. Kanaal van Brussel naar de Rupel.
2,165	413	1	454	2,615	1	11	406	—	—	3,033	Kanaal van Leuven naar de Dijle.
—	—	—	—	—	—	—	—	—	—	—	Totaal.
20,051	29,533	12,678	22,834	75,089	23	569	9,349	21	45	85,096	Maas en Samber.
13,716	8,962	18	3,347	25,104	5	398	512	2	22	26,043	Maas.
772	1,450	3	125	2,168	1	16	164	—	1	2,350	Samber.
1,069	2,491	1,003	1,448	5,910	1	1	99	—	—	6,011	Ourthe. Maas (beneden Luik).
—	—	—	—	—	—	—	—	—	—	—	Totaal.
32,557	6,208	50	3,450	39,023	19	919	2,281	7	16	42,265	Bekken der Bovenschelde.
9,746	923	37	532	8,658	5	225	2,343	2	5	11,238	Bovenschelde.
4,639	1,449	—	85	5,129	—	61	982	1	—	6,173	Leie.
25,268	6,943	60	6,073	28,938	88	660	8,571	50	37	38,344	Dender (en kan. van Blaton naar Aat).
24,558	3,511	119	2,176	25,347	24	483	4,468	7	35	30,364	Kanaal van Gent naar Terneuzen.
8,596	618	4	391	7,130	4	158	2,310	3	4	9,609	Kanaal van Gent naar Brugge.
3,951	248	1	15	3,278	3	97	833	—	4	4,215	Afleidingskanaal der Leie.
2,180	798	—	84	2,703	1	67	289	—	2	3,062	Kanaal van Roeselare naar de Leie.
948	112	—	7	999	—	40	27	1	—	1,067	Kanaal van Bossuit naar Kortrijk. Spierekanaal.
—	—	—	—	—	—	—	—	—	—	—	Totaal.
12,843	5,584	10	174	17,961	2	338	302	2	6	18,611	Centrum en Borinage.
10,329	4,388	8	209	14,178	2	354	394	1	5	14,934	Centrumkanaal.
8,849	3,074	5	179	11,532	2	181	387	1	4	12,107	Kanaal van Bergen naar Condé.
72	14	—	2	87	—	1	—	—	—	88	Kan. van Pommerœul naar Antoing. Kanaal van Blaton naar Nimy.
—	—	—	—	—	—	—	—	—	—	—	Totaal.
1,123	61	13	50	1,109	—	4	132	—	2	1,247	IJzerbekken en Kust.
495	25	5	21	487	—	—	57	—	2	546	IJzer.
2,721	298	23	227	2,901	—	63	289	—	16	3,269	Kanaal van Ieper naar de IJzer.
129	20	3	8	156	—	—	3	—	1	160	Kan. van Plassendale n. Duinkerke.
7,998	1,918	110	925	9,853	12	116	924	1	45	10,951	Kanaal van Lo.
1,403	437	19	1,312	3,019	—	15	134	1	2	3,171	Kanaal van Brugge naar Oostende.
266	53	4	3	317	—	—	9	—	—	326	Kanaal van Brugge naar Zeebrugge. Kanaal van Brugge naar Sluis.
—	—	—	—	—	—	—	—	—	—	—	Totaal.
—	—	—	—	—	—	—	—	—	—	—	Algemeen totaal.

Mouvement à la frontière en 1949. —
Entrées. —

Frontières	VOIES NAVIGABLES	Pays d'origine	MARCHANDISES (t) — GOEDEREN (t)										Total Total
			Produits aliment. et agricoles	Combustibles solides	Minerais	Produits métallurgiques	Matériaux de construct. bois, verre	Produits des carrières	Textiles et cuirs	Produits chimiques	Graisses et huiles industr.	Divers	
			Voedings- en landb.-product.	Vaste brandstoffen	Ertsen	Metallurgie producten	Bouwmaterialen, hout, glas	Groef-producten	Textielstoffen en leder	Scheikundige product.	Nijverheidsvetten en -oliën	Allerhande	
Française	Meuse	France	1,393	253	4,042	20,356	67,864	27,512	200	134,123	—	200	255,943
	Sambre	Belgique	—	271	—	—	—	—	—	—	—	—	271
		France	1,497	842	76	6,414	51,918	1,965	95	27,916	—	7,172	97,895
		Total :	1,497	1,113	76	6,414	51,918	1,965	95	27,916	—	7,172	98,166
	Haut-Escout	France	17,263	929	79,382	3,857	154,982	23,036	1,535	7,914	468	22,451	311,817
	Lys	France	2,746	2,904	6,399	1,058	3,378	2,795	—	250	—	10,684	30,214
	Canal de l'Espierres..	France	3,877	—	25,704	174	15,666	—	—	1,678	—	69,152	116,251
	Canal de Mons à Condé	France	487	279	5,745	—	46,545	3,031	—	9,416	—	4,178	69,681
	Canal de Plassendale à Dunkerque	France	2,050	354	4,296	8,547	1,998	482	—	—	—	20	17,747
	Total :	France	29,313	5,561	125,644	40,406	342,351	58,821	1,830	181,297	468	113,857	899,548
	Belgique	—	271	—	—	—	—	—	—	—	—	271	
	Total :	29,313	5,832	125,644	40,406	342,351	58,821	1,830	181,297	468	113,857	899,819	
Néerlandaise	Escaut maritime	Belgique	—	1,492	8,931	2	169	—	—	28,401	3,091	1,764	43,850
		Suisse	525	772	3,250	817	1,656	1,049	146	933	—	42,687	51,835
		France	2,413	3,479	29,791	5,447	28,626	2,231	—	230,599	—	169,046	471,632
		Pays-Bas	79,626	13,948	14,309	11,284	13,074	857,973	2,717	37,991	276,152	155,700	1,462,774
		Allemagne	1,446	1,110,393	75,593	29,933	121,997	250,632	—	71,681	916	137,046	1,799,637
		Autres	48	—	437	—	94	—	—	—	—	3,908	4,487
		Total :	84,058	1,130,084	132,311	47,483	165,616	1,111,885	2,863	369,605	280,159	510,151	3,834,215
	Canal Albert	Suisse	—	—	—	391	—	—	—	—	—	—	391
		France	—	—	—	—	170	—	—	—	—	—	170
		Pays-Bas	4,954	99,270	3,397	22,229	2,460	291,556	—	14,934	100	40,233	479,133
	Allema.	413	742,934	2,063	3,906	997	12,229	—	128,363	254	28,081	919,240	
	Autres	—	—	—	—	304	—	—	—	—	217	521	
	Total :	5,367	842,204	5,460	26,526	3,931	303,785	—	143,297	354	68,531	1,399,455	
Canal de Maastricht à Bois-le-Duc (Smeermaas)	Suisse	—	—	305	—	—	—	—	—	—	—	305	
	France	—	—	—	—	116	—	—	—	—	—	116	
	Pays-Bas	902	3,966	2,425	1,355	2,484	460,850	—	2,542	10,101	82	484,707	
	Allemagne	—	1,603	113	—	—	2,776	—	799	—	—	5,291	
	Autres	—	—	—	250	—	—	—	—	—	—	250	
	Total :	902	5,569	2,843	1,605	2,600	463,626	—	3,341	10,101	82	490,669	
Canal de Maastricht à Bois-le-Duc(Bocholt)	France	—	—	—	—	131	—	—	—	—	—	131	
	Pays-Bas	478	2,291	3,419	456	2,526	138,235	—	8,845	—	1,127	157,377	
	Allemagne	—	7,735	—	—	380	—	—	1,529	—	—	9,644	
	Autres	—	—	—	—	—	142	—	—	—	—	142	
	Total :	478	10,026	3,419	456	3,037	138,377	—	10,374	—	1,127	167,294	
Canal de Gand à Terneuzen	Belgique	2,471	135,917	2,657	2,304	328	1,440	30	37,462	73,894	31,453	287,956	
	Suisse	139	—	—	—	531	600	—	—	—	132	1,402	
	France	—	—	—	660	7,312	—	—	—	—	—	7,972	
	Pays-Bas	95,299	14,219	1,456	6,660	5,343	856,461	28,184	31,677	61,653	49,360	1,150,312	
	Allemagne	802	304,978	482	21,633	21,935	27,112	222	27,365	2,898	28,197	435,624	
	Autres	—	271	—	153	—	—	—	—	146	102	672	
	Total :	98,711	455,385	4,595	31,410	35,449	885,613	28,436	96,504	138,591	109,244	1,883,938	
Total :	Belgique	2,471	137,409	11,588	2,306	497	1,440	30	65,863	76,985	33,217	331,806	
	Suisse	664	772	3,555	1,208	2,187	1,649	146	933	—	42,819	53,933	
	France	2,413	3,479	29,791	6,107	36,355	2,231	—	230,599	—	169,046	480,021	
	Pays-Bas	181,259	133,694	25,006	41,984	25,887	2,605,075	30,901	95,989	348,006	246,502	3,734,303	
	Allema.	2,661	2,167,643	78,251	55,472	145,309	292,749	222	229,737	4,068	193,324	3,169,436	
	Autres	48	271	437	403	398	142	—	—	146	4,227	6,072	
	Total :	189,516	2,443,268	148,628	107,480	210,633	2,903,286	31,299	623,121	429,205	689,135	7,775,571	
Total général :		218,829	2,449,100	274,272	147,886	552,984	2,962,107	33,129	804,418	429,673	802,992	8,675,390	

Scheepvaartbeweging aan de grens in 1949.
Inkomend.

NOMBRE DE BATEAUX — AANTAL SCHEPEN														Land van herkomst	WATERWEGEN	Grenzen
Belges Belgische		Suisse Zwitserse		Français Franse		Néerlandais Nederlandse		Allemands Duitse		Autres Andere		Total Totaal				
Charg. Gelad.	Vides Ledig	Charg. Gelad.	Vides Ledig	Charg. Gelad.	Vides Ledig	Charg. Gelad.	Vides Ledig	Charg. Gelad.	Vides Ledig	Charg. Gelad.	Vides Ledig	Charg. Gelad.	Vides Ledig			
957	1,104	—	—	85	70	34	535	—	5	2	1	1,078	1,715	Frankrijk	Maas.	Franse
1	—	—	—	—	—	—	—	—	—	—	—	1	—	België	Samber.	
353	493	—	—	36	17	14	5	—	—	—	—	403	515	Frankrijk		
354	493	—	—	36	17	14	5	—	—	—	—	404	515	Totaal.		
1,074	66	—	—	234	3	86	47	1	—	—	1	1,395	117	Frankrijk	Bovenschedde.	
111	20	—	—	18	—	10	10	—	—	—	—	139	30	Frankrijk	Leie.	
516	35	—	—	14	6	11	4	1	—	—	—	542	45	Frankrijk	Spierekanaal.	
231	444	—	—	45	31	5	23	—	—	—	—	281	498	Frankrijk	K. v. Bergen n. Condé.	
89	76	—	—	4	3	6	6	—	—	—	—	99	85	Frankrijk	Kanaal van Plassendale naar Duinkerke.	
3,331	2,238	—	—	436	130	166	630	2	5	2	2	3,937	3,005	Frankrijk	Totaal.	
1	—	—	—	—	—	—	—	—	—	—	—	1	—	België		
3,332	2,238	—	—	436	130	166	630	2	5	2	2	3,938	3,005	Totaal.		
81	356	1	20	—	8	19	34	—	1	—	3	101	422	België	Zeeschedde.	
36	16	179	348	17	1	47	21	1	—	6	6	286	392	Zwitserl.		
186	7	93	40	353	4	341	8	1	—	17	20	991	79	Frankrijk		
998	305	38	84	8	14	4,778	1,092	2	8	7	15	5,831	1,518	Nederl.		
1,769	36	167	54	81	7	1,078	97	66	5	30	14	3,191	213	Duitsland		
4	—	—	1	1	—	13	1	—	—	9	3	27	5	Andere		
3,074	720	478	547	460	34	6,276	1,253	70	14	69	61	10,427	2,629	Totaal.		
1	—	1	—	—	—	—	—	—	—	—	—	2	—	Zwitserl.	Albertkanaal.	
1	—	—	—	—	—	—	—	—	—	—	—	1	—	Frankrijk		
679	380	—	—	—	5	987	624	—	2	2	—	1,668	1,011	Nederl.		
2,078	5	—	—	109	2	697	3	2	—	10	—	2,896	10	Duitsland		
—	—	—	—	—	—	4	—	—	—	—	—	4	—	Andere		
2,759	385	1	—	109	7	1,688	627	2	2	12	—	4,571	1,021	Totaal.		
—	—	1	1	—	—	—	—	—	—	—	—	1	1	Zwitserl.	Kanaal van Maastricht n. s' Hertogenbos (Smeermaas).	
1	—	—	—	—	—	—	—	—	—	—	—	1	—	Frankrijk		
849	98	—	1	—	—	827	116	—	—	—	—	1,676	215	Nederl.		
4	—	—	—	—	—	13	—	—	—	—	—	17	—	Duitsland		
1	—	—	—	—	—	—	—	—	—	—	—	1	—	Andere		
855	98	1	2	—	—	840	116	—	—	—	—	1,696	216	Totaal.		
—	—	—	—	—	—	1	—	—	—	—	—	1	—	Frankrijk	Kanaal van Maastricht naar s' Hertogenbos (Bocholt).	
282	172	—	—	—	5	624	99	3	1	—	—	909	277	Nederl.		
31	1	—	—	—	—	3	—	—	—	—	—	34	1	Duitsland		
—	—	—	—	—	—	1	—	—	—	—	—	1	—	Andere		
313	173	—	—	—	5	629	99	3	1	—	—	945	278	Totaal.		
459	19	29	1	5	13	52	20	—	—	3	—	548	53	België	Kanaal van Gent naar Terneuzen.	
—	—	3	2	—	—	5	—	—	—	—	—	8	2	Zwitserl.		
38	—	—	—	1	—	7	1	—	—	—	—	46	1	Frankrijk		
1,448	205	3	1	6	27	2,844	207	3	2	11	3	4,315	445	Nederl.		
1,057	3	7	—	42	4	222	3	4	—	4	—	1,336	10	Duitsland		
3	—	—	—	—	—	1	—	—	—	—	—	4	—	Andere		
3,005	227	42	4	54	44	3,131	231	7	2	18	3	6,257	511	Totaal.		
540	375	30	21	5	21	71	54	—	1	3	3	649	475	België	Totaal.	
37	16	184	351	17	1	52	21	1	—	6	6	297	395	Zwitserl.		
226	7	93	40	354	4	349	9	1	—	17	20	1,040	80	Frankrijk		
4,256	1,160	41	86	14	51	10,060	2,138	8	13	20	18	14,399	3,466	Nederl.		
4,939	45	174	54	232	13	2,013	103	72	5	44	14	7,474	234	Duitsland		
8	—	—	1	1	—	19	1	—	—	9	3	37	5	Andere		
10,006	1,603	522	553	623	90	12,564	2,326	82	19	99	64	23,896	4,655	Totaal.		
13,338	3,841	522	553	1,059	220	12,730	2,956	84	24	101	66	27,834	7,660	Algemeen totaal.		

Nederlandse

**Mouvement à la frontière en 1949. —
Sorties. —**

Frontières	VOIES NAVIGABLES	Pays de destination	MARCHANDISES (t) — GOEDEREN (t)											Total
			Produits aliment. et agricoles	Combustibles solides	Minerais	Produits métallurgiques	Matériaux de construct. bois, verre	Produits des carrières	Textiles et cuirs	Produits chimiques	Graisses et huiles industr.	Divers	Total	
			Voedings-en landb.-product.	Vaste brandstoffen	Ertsen	Metallurgie producten	Bouwmateriaalen, hout, glas	Groef-producten	Textielstoffen en leder	Scheikundige product.	Nijverheidsvetten en -oliën	Allerhande	Total	
Française	Meuse	France	16,265	811,892	11,920	7,472	855	19,984	—	5,039	1,333	2,147	876,907	
		Suisse	—	5,162	240	380	—	1,190	—	—	250	—	7,222	
	Total :	16,265	817,054	12,160	7,852	855	21,174	—	5,039	1,583	2,147	884,129		
	Sambre	France	900	148,326	13,279	4,351	723	15,876	—	243	—	11,824	195,522	
		Suisse	—	—	—	242	—	—	—	—	—	—	242	
	Total :	900	148,326	13,279	4,593	723	15,876	—	243	—	11,824	195,764		
	Haut-Escaut	France	46,687	154,886	29,240	16,822	3,769	1,971	856	30,109	15,209	4,767	304,316	
		France	7,844	50,639	482	175	1,785	1,893	519	175	—	—	63,512	
	Lys	France	9,146	44,118	—	—	595	2,796	39	—	669	125	57,488	
		France	—	103,922	265	727	1,290	58,042	—	1,620	274	4,115	170,255	
Canal de Mons à Condé	France	—	—	—	—	—	—	—	—	—	—	—		
	France	3,228	1,914	—	85	1,363	—	7,321	66	—	330	14,307		
Total :	France	84,070	1,315,697	55,186	29,632	10,380	100,562	8,735	37,252	17,485	23,308	1,682,307		
	Suisse	—	5,162	240	622	—	1,190	—	—	250	—	7,464		
Total :	84,070	1,320,859	55,426	30,254	10,380	101,752	8,735	37,252	17,735	23,308	1,689,771			
Néerlandaise	Escaut maritime	Belgique	2,471	135,705	3,282	2,304	328	1,440	30	37,472	74,562	31,453	289,047	
		Suisse	214,201	14,194	13,468	2,178	3,105	1,675	1,758	6,206	156,752	205,559	619,096	
	France	88,836	2,960	5,310	1,790	830	—	200	5,329	7,421	18,534	131,210		
	Pays-Bas	50,389	77,765	77,999	189,244	105,108	161,625	2,642	135,379	36,623	142,000	978,774		
	Alleomag.	228,226	4,083	676,943	4,289	14,035	4,105	100	75,184	19,392	69,286	1,095,643		
	Autres	23,333	252	3,387	175	640	155	423	—	19,722	22,320	70,407		
	Total :	607,456	234,959	780,389	199,980	124,046	169,000	5,153	259,570	314,472	489,152	3,184,177		
	Canal Albert	Suisse	200	697	228	186	—	—	—	—	—	—	1,311	
		Pays-Bas	2,082	64,849	4,368	148,312	229,385	580,667	295	87,395	—	33,028	1,150,381	
	Alleomag.	17,010	—	19,417	2,111	1,646	680	—	55,935	—	139,633	236,432		
Autres		—	405	—	75	—	—	—	—	—	—	480		
Total :	19,292	65,951	24,013	150,684	231,031	581,347	295	143,330	—	172,661	1,388,604			
Canal de Maastricht à Bois-le-Duc (Smeermaas)	Suisse	—	1,753	—	—	146	—	—	—	—	—	1,899		
	Pays-Bas	599	13,411	5,712	2,232	1,934	15,761	—	32,169	601	684	73,103		
Alleomag.	—	—	—	—	—	182	—	3,025	—	—	—	3,207		
	Total :	599	15,164	5,712	2,232	2,262	15,761	—	35,194	601	684	78,209		
Canal de Maastricht à Bois-le-Duc (Bocholt)	Pays-Bas	1,070	3,324	27,567	8,310	18,683	11,836	—	24,136	413	3,222	93,561		
	Alleomag.	300	—	—	410	—	—	—	535	—	—	1,245		
Total :	1,370	3,324	27,567	8,720	18,683	11,836	—	24,671	413	3,222	99,806			
Canal de Gand à Terneuzen	Belgique	—	1,492	8,935	2	169	—	—	27,492	2,641	1,764	42,495		
	Suisse	—	185	—	—	345	—	—	—	1,718	—	2,248		
Pays-Bas	34,303	17,885	112,894	4,301	323,866	65,060	1,775	40,647	9,082	49,139	658,952			
	Alleomag.	9,589	383	152,949	17	137	—	18,481	—	643	182,199			
Total :	43,892	19,945	274,778	4,320	324,517	65,060	1,775	86,620	13,441	51,546	885,894			
Total :	Belgique	2,471	137,197	12,217	2,306	497	1,440	30	64,964	77,203	33,217	331,542		
	Suisse	214,401	16,829	13,696	2,364	3,596	1,675	1,758	6,206	158,470	205,559	624,554		
France	88,836	2,960	5,310	1,790	830	—	200	5,329	7,421	18,534	131,210			
Pays-Bas	88,443	177,234	228,540	352,399	678,976	834,949	4,712	319,726	46,719	228,073	2,959,771			
Alleomag.	255,125	4,466	849,309	6,827	16,000	4,785	100	153,160	19,392	209,562	1,518,726			
Autres	23,333	657	3,387	250	640	155	423	—	19,722	22,320	70,887			
Total :	672,609	339,343	1,112,459	365,936	700,539	843,004	7,223	549,385	328,927	717,265	5,636,690			
Total général :			756,679	1,660,202	1,167,885	396,190	710,919	944,756	15,958	586,637	346,662	740,573	7,326,461	

Scheepvaartbeweging aan de grens in 1949.
Uitgaand.

NOMBRE DE BATEAUX — AANTAL SCHEPEN														Land van bestemming	WATERWEGEN	Grenzen
Belges Belgische		Suisse Zwitserse		Français Franse		Néerlandais Nederlandse		Allemands Duitse		Autres Andere		Total Totaal				
Charg. Gelad.	Vides Ledig	Charg. Gelad.	Vides Ledig	Charg. Gelad.	Vides Ledig	Charg. Gelad.	Vides Ledig	Charg. Gelad.	Vides Ledig	Charg. Gelad.	Vides Ledig	Charg. Gelad.	Vides Ledig			
1,969	114	3	—	164	45	800	7	5	—	9	1	2,950	167	Frankrijk	Maas.	} Franse
26	—	—	—	3	—	2	—	—	—	—	—	31	—	Zwitserl.		
1,995	114	3	—	167	45	802	7	5	—	9	1	2,981	167	<i>Totaal.</i>		
758	44	—	—	27	9	11	1	—	—	—	1	796	55	Frankrijk	Samber.	}
1	—	—	—	—	—	—	—	—	—	—	—	1	—	Zwitserl.		
759	44	—	—	27	9	11	1	—	—	—	1	797	55	<i>Totaal.</i>		
1,078	161	—	2	62	101	230	5	—	—	—	—	1,370	269	Frankrijk	Bovenschedde. Leie. Spierekanaal. K. v. Bergen n. Condé. Kanaal van Plassendale naar Duinkerke.	}
247	60	—	—	18	19	29	4	—	—	—	—	294	83	Frankrijk		
235	171	—	—	16	4	6	1	—	—	—	—	257	176	Frankrijk		
589	33	—	—	76	30	3	—	—	—	—	—	668	63	Frankrijk		
97	124	—	—	2	34	14	8	—	—	—	—	113	166	Frankrijk		
4,973	707	3	2	365	242	1,093	26	5	—	9	2	6,448	979	Frankrijk	<i>Totaal.</i>	}
27	—	—	—	3	—	2	—	—	—	—	—	32	—	Zwitserl.		
5,000	707	3	2	368	242	1,095	26	5	—	9	2	6,480	979	<i>Totaal.</i>		
459	18	29	—	5	13	53	20	—	—	3	—	549	51	België.	Zeeschedde.	}
397	3	659	2	101	—	455	—	31	—	19	—	1,662	5	Zwitserl.		
74	1	7	1	74	—	80	1	3	1	1	—	239	4	Frankrijk		
1,190	960	42	39	11	126	2,926	2,376	11	9	10	9	4,190	3,519	Nederl.		
1,171	494	67	7	59	15	514	45	36	1	20	1	1,867	563	Duitsland		
64	2	14	—	12	—	63	1	3	—	45	—	201	3	Andere		
3,355	1,478	818	49	262	154	4,091	2,443	84	11	98	10	8,708	4,145	<i>Totaal.</i>		
2	1	—	—	1	—	2	—	—	—	1	—	6	1	Zwitserl.	Albertkanaal.	}
2,500	345	2	—	21	6	1,419	288	2	2	4	—	3,949	641	Nederl.		
578	338	—	—	15	43	111	88	1	—	—	—	705	469	Duitsland		
2	—	—	—	—	—	1	—	—	—	—	—	3	—	Andere		
3,082	684	2	—	37	49	1,533	376	3	2	5	—	4,663	1,111	<i>Totaal.</i>		
3	—	4	—	—	—	—	—	—	—	—	—	7	—	Zwitserl.	Kanaal van Maastricht naar s' Hertogenbos (Smeermaas).	}
134	643	4	—	4	—	116	734	—	2	1	—	259	1,379	Nederl.		
—	2	—	—	—	—	9	2	—	—	—	—	9	4	Duitsland		
137	645	8	—	4	—	125	736	—	2	1	—	275	1,383	<i>Totaal.</i>		
259	403	—	—	—	2	187	534	2	1	—	1	448	941	Nederl.	Kanaal van Maastricht naar s' Hertogenbos (Bocholt).	}
3	5	—	—	—	—	2	—	—	—	—	—	5	5	Duitsland		
262	408	—	—	—	2	189	534	2	1	—	1	453	946	<i>Totaal.</i>		
80	352	1	20	—	8	17	34	—	1	—	3	98	418	België	Kanaal van Gent naar Terneuzen.	}
5	—	3	—	—	—	1	—	—	—	—	—	9	—	Zwitserl.		
1,566	1,050	1	4	20	5	962	1,675	22	5	1	2	2,572	2,741	Nederl.		
126	164	1	—	11	3	114	3	9	—	—	—	261	170	Duitsl.		
1,777	1,566	6	24	31	16	1,094	1,712	31	6	1	5	2,940	3,329	<i>Totaal.</i>		
539	370	30	20	5	21	70	54	—	1	3	3	647	469	België	<i>Totaal.</i>	}
407	4	666	2	102	—	458	—	31	—	20	—	1,684	6	Zwitserl.		
74	1	7	1	74	—	80	1	3	1	1	—	239	4	Frankrijk		
5,649	3,401	49	43	56	139	5,610	5,607	37	19	16	12	20,318	9,221	Nederl.		
1,878	1,003	68	7	85	61	750	138	46	1	20	1	2,847	1,211	Duitsland		
66	2	14	—	12	—	64	1	3	—	45	—	204	3	Andere		
8,613	4,781	834	73	334	221	7,032	5,801	120	22	105	16	17,039	10,914	<i>Totaal.</i>		
13,613	5,488	837	75	702	463	8,127	5,827	125	22	114	18	23,519	11,893	<i>Algemeen totaal.</i>		

Mouvement dans les ports en 1949.
Chargements.

Tonnes

VOIES NAVIGABLES GROUPES — DÉSIGNATION	Produits alimentaires et agricoles Voedings- en landbouw- producten	Combustibles solides Vaste brandstoffen	Minerais Ertsen	Produits métallurgiques Metallurgie	Matériaux de construction, bois, verre Bouw- materialen, hout, glas	Produits des carrières Groef- producten
Bassin de l'Escaut maritime.						
Escaut maritime I (Gentbrugge-Rupel)	2,127	45	4,485	562	4,219	377
Escaut maritime II (Rupel-Frontière néerlandaise).....	1,890,594	174,426	1,625,163	17,604	170,264	46,901
Rupel	1,667	844	993	224	491,681	7,446
Dyle	22	225	—	—	234	442
Nèthe	572	—	—	—	4,789	444
Durme-Moervaart	3,770	23	50	—	3,146	656
<i>Total :</i>	1,898,752	175,563	1,630,691	18,390	674,333	56,266
Canaux de la Campine.						
Canal Albert I (Liège-Briegden)	11,887	167,280	406	19,230	94,350	21,978
Canal Albert II (Briegden-Kwaadme- chelen)	203	2,417,369	21,129	20	4,852	3,959
Canal Albert III (Kwaadmechelen-An- vers)	10,314	4,518	1,572	103	489	216
Canal de Maastricht à Bois-le-Duc	625	655,693	5,897	3,434	1,835	16,825
Canal de Bocholt à Herentals	152	3,530	117,942	29,367	3,846	315,872
Canal de Kwaadmechelen à Desschel ...	—	3,098	—	15	548	289
Canal de Desschel-Turnhout-Schoten ...	249	654	657	209	285,521	4,601
Canal de Beverlo	—	181	84,001	21,660	—	—
<i>Total :</i>	23,430	3,252,323	231,604	74,038	391,441	363,740
Canaux Brabançons.						
Canal de Charleroi à Bruxelles	5,537	191,867	412	28,944	7,949	57,450
Canal de Bruxelles au Rupel	12,000	154,869	70,241	163,572	25,454	30,955
Canal de Louvain à la Dyle	18,009	—	4,315	—	38	—
<i>Total :</i>	35,546	346,736	74,968	192,576	33,441	88,405
Meuse et Sambre.						
Meuse	18,105	412,545	35,653	359,086	232,320	1,348,160
Sambre	3,988	1,272,916	2,733	95,016	82,254	75,464
Ourthe	—	165	6,368	27,704	—	40,278
Meuse (en aval de Liège)	4,886	81,558	—	—	496	199,358
<i>Total :</i>	26,979	1,767,184	44,754	481,806	315,070	1,663,260
Bassin du Haut-Escaut.						
Haut-Escaut	31,797	304	60	363	481,051	33,440
Lys	61,940	65,789	7,164	1,345	21,417	10,927
Dendre (et canal de Blaton à Ath)	49,992	1,140	—	143	6,065	220,135
Canal de Gand à Terneuzen	27,964	81,106	288,020	2,321	8,205	71,097
Canal de Gand à Bruges	4,320	11,965	30	49	1,125	43,563
Canal de dérivation de la Lys	3,961	1,165	—	10	361	730
Canal de Roulers à la Lys	19,047	3,989	—	107	10	80
Canal de Bossuit à Courtrai	730	287	268	9,726	17,103	25
Canal de l'Espierres	100	—	—	—	—	—
<i>Total :</i>	193,851	165,745	295,542	14,064	535,337	379,997
Centre et Borinage.						
Canal du Centre	1,170	569,836	—	20,621	732,452	298,567
Canal de Mons à Condé	1,487	582,103	—	976	13,871	23,707
Canal de Pommerœul à Antoing	1,606	100,511	—	—	1,429	600
Canal de Blaton à Nimy	—	154	—	150	—	—
<i>Total :</i>	4,263	1,252,604	—	21,747	747,752	322,874
Bassin de l'Yser et côte.						
Yser	11,161	—	—	13	—	562
Canal d'Ypres à l'Yser	15,503	54	—	—	—	30
Canal de Plassendale à Dunkerque	32,170	3,192	127	242	3,730	2,129
Canal de Lo	675	—	—	—	—	—
Canal de Bruges à Ostende	9,119	32,168	95	942	3,008	13,511
Canal de Bruges à Zeebrugge	128	7,253	—	258	696	1,492
Canal de Bruges à l'Ecluse	566	—	—	—	27	—
<i>Total :</i>	69,322	42,667	222	1,455	7,461	17,724
<i>Total général :</i>	2,252,143	7,002,822	2,277,781	804,016	2,704,835	2,892,266

Scheepvaartbeweging in de havens in 1949.

Geladen.

Ton

Matières textiles et cuirs Textielstoffen en leder	Produits chimiques Scheikundige stoffen	Craisses et huiles industrielles. Nijverheidsvetten en -oliën	Divers Allerhande	Total Totaal	WATERWEGEN GROEPEN — AANDUIDING
—	1,728	3,201	1,369	18,113	Bekken der Zeeschelde. Zeeschelde I (Gentbrugge-Rupel).
50,259	423,805	670,434	558,874	5,628,324	Zeeschelde II (Rupel-Nederlandse grens).
—	1,444	543	580	505,422	Rupel.
—	—	—	65	988	Dijle.
—	—	—	—	5,805	Nethe.
143	—	—	9,378	17,166	Durme-Moervaart.
50,402	426,977	674,178	570,266	6,175,818	Totaal.
—	—	—	1,293	316,424	Kempische kanalen. Albertkanaal I (Luik-Briegden).
—	147,475	9,439	2,155	2,606,601	Albertkanaal II (Briegden-Kwaadmechelen).
—	1,371	1,833	30,693	51,109	Albertkanaal III (Kwaadmechelen-Antwerpen).
—	7,877	—	4,006	696,192	Kanaal van Maastricht naar 's Hertogenbosch.
—	15,764	489	12,476	499,438	Kanaal van Bocholt naar Herentals.
—	—	—	16	3,966	Kanaal van Kwaadmechelen naar Desschel.
—	7,324	—	2,141	301,356	Kanaal van Desschel-Turnhout-Schoten.
—	41,562	51	2,975	150,430	Kanaal van Beverlo.
—	221,373	11,812	55,755	4,625,516	Totaal.
50	2,238	2,600	43,786	340,833	Brabantse kanalen. Kanaal van Charleroi naar Brussel.
—	175,743	41,432	55,952	730,218	Kanaal van Brussel naar de Rupel.
—	1,248	—	568	24,178	Kanaal van Leuven naar de Dijle.
50	179,229	44,032	100,306	1,095,229	Totaal.
235	193,147	18,558	291,775	2,909,584	Maas en Samber. Maas.
—	103,397	461	315,046	1,951,275	Samber.
—	—	88	8,554	83,157	Ourthe.
—	—	—	127	286,425	Maas (beneden Luik).
235	296,544	19,107	615,502	5,230,441	Totaal.
4,656	1,026	8,194	4,992	565,883	Bekken der Bovenschelde. Bovenschelde.
908	4,085	21	13,885	187,481	Leie.
1,904	1,911	212	31,428	306,930	Dender (en kanaal van Blaton naar Aat).
665	252,870	134,373	61,951	928,572	Kanaal van Gent naar Terneuzen.
65	739	5,874	6,967	74,697	Kanaal van Gent naar Brugge.
98	—	140	2,030	8,495	Afleidingskanaal der Leie.
76	80	512	2,047	25,948	Kanaal van Roeselare naar de Leie.
—	—	232	314	28,685	Kanaal van Bossuit naar Kortrijk.
—	—	—	274	374	Spierkanaal.
8,372	260,711	149,558	123,888	2,127,065	Totaal.
—	7,838	10,787	38,745	1,680,016	Centrum en Borinage. Centrumkanaal.
—	15,764	443	980	639,331	Kanaal van Bergen naar Condé.
—	3,047	—	—	107,193	Kanaal van Pommerœul naar Antoing.
—	—	—	483	787	Kanaal van Blaton naar Nimy.
—	26,649	11,230	40,208	2,427,327	Totaal.
—	—	11	540	12,287	IJzerbekken en kust. IJzer.
—	—	—	50	15,637	Kanaal van Ieper naar de IJzer.
—	1,814	—	2,879	46,283	Kanaal van Plassendale naar Duinkerke.
—	—	—	130	805	Kanaal van Lo.
—	19,565	3,949	9,561	91,918	Kanaal van Brugge naar Oostende.
—	102	6,108	468	16,505	Kanaal van Brugge naar Zeebrugge.
—	—	—	10	603	Kanaal van Brugge naar Sluis.
—	21,481	10,068	13,638	184,038	Totaal.
59,059	1,432,964	919,985	1,519,563	21,865,434	Algemeen totaal.

Mouvement dans les ports en 1949.

Déchargements.

Tonnes

VOIES NAVIGABLES	Produits alimentaires et agricoles	Combustibles solides	Minerais	Produits métallurgiques	Matériaux de construction, bois, verre	Produits des carrières
GROUPES — DÉSIGNATION	Voedings- en landbouw- producten	Vaste brandstoffen	Ertsen	Metallurgie	Bouw- materialen, hout, glas	Groef- producten
Bassin de l'Escaut maritime.						
Escaut maritime I (Gentbrugge-Rupel)	18,296	61,823	4,686	2,053	10,272	35,367
Escaut maritime II (Rupel-Frontière néerlandaise)	101,217	1,274,747	225,193	331,833	743,743	743,755
Rupel	3,213	47,739	50	771	57,127	25,490
Dyle	16,274	3,018	—	—	8,943	60,495
Nèthe	11,789	18,961	—	—	3,657	17,548
Durme-Moervaart	56,542	21,932	60	—	3,690	5,660
Total :	207,331	1,428,220	229,989	334,657	827,432	888,315
Canaux de la Campine.						
Canal Albert I (Liège-Briegden)	26,407	61,068	2,645	1,617	19,461	64,862
Canal Albert II (Briegden-Kwaadmechelen)	40,761	7,580	20,917	1,054	302,080	302,431
Canal Albert III (Kwaadmechelen-Anvers)	146,562	130,995	9,791	3,992	44,773	147,905
Canal de Maastricht à Bois-le-Duc	1,145	33,979	33,844	325	71,128	52,603
Canal de Bocholt à Herentals	4,563	302,496	207,378	3,749	57,496	61,885
Canal de Kwaadmechelen à Desschel	160	39,337	—	—	48,452	33,282
Canal de Desschel-Turnhout-Schoten	17,077	55,620	6,716	260	32,309	103,832
Canal de Beverlo	—	70,173	142,494	645	17,256	13,375
Total :	236,675	701,248	423,785	11,642	592,955	780,175
Canaux Brabançons.						
Canal de Charleroi à Bruxelles	60,497	214,913	7,849	2,204	116,199	165,716
Canal de Bruxelles au Rupel	100,758	1,475,987	67,719	6,798	226,804	644,068
Canal de Louvain à la Dyle	100,431	2,883	—	—	24,395	62,050
Total :	261,686	1,693,783	75,568	9,002	367,398	871,834
Meuse et Sambre.						
Meuse	89,645	1,447,544	486,891	94,834	169,866	1,013,851
Sambre	38,806	556,191	7,072	5,298	42,943	120,014
Ourthe	180	11,655	26,890	3,285	1,342	8,933
Meuse (en aval de Liège)	67,012	486	—	55	8,088	13,774
Total :	195,643	2,015,876	520,853	103,472	222,239	1,156,572
Bassin du Haut-Escaut.						
Haut-Escaut	76,538	164,025	300	897	71,430	68,745
Lys	141,834	103,889	6,749	1,308	61,528	65,525
Dendre (et canal de Blaton à Ath)	129,525	114,867	102	—	26,713	54,010
Canal de Gand à Terneuzen	51,328	570,589	113,751	38,313	63,379	549,006
Canal de Gand à Bruges	72,607	22,234	106	1,611	58,240	45,595
Canal de dérivation de la Lys	24,046	7,318	—	423	35,985	69,419
Canal de Roulers à la Lys	203,352	63,937	—	21	7,830	40,984
Canal de Bossuit à Courtrai	1,705	61,732	660	51,731	3,106	12,702
Canal de l'Espierres	205	—	—	—	—	3,821
Total :	701,140	1,108,591	121,668	94,304	328,211	909,807
Centre et Borinage.						
Canal du Centre	639	267,823	10,350	1,613	43,886	26,076
Canal de Mons à Condé	1,548	932	1,657	530	60,389	47,958
Canal de Pommerœul à Antoing	6,146	5,435	—	—	3,623	24,910
Canal de Blaton à Nimy	—	—	—	—	—	9,896
Total :	8,333	274,190	12,007	2,143	107,898	108,840
Bassin de l'Yser et côte.						
Yser	13,654	2,254	—	—	4,099	10,696
Canal d'Ypres à l'Yser	10,368	10,904	—	—	—	1,707
Canal de Plassendale à Dunkerque	7,926	8,815	84	113	29,067	44,486
Canal de Lo	—	180	—	—	—	—
Canal de Bruges à Ostende	45,042	384,569	—	175	56,469	107,292
Canal de Bruges à Zeebrugge	411	162,578	214	204	10,998	29,893
Canal de Bruges à l'Ecluse	26,084	512	—	—	134	—
Total :	103,485	569,812	298	492	100,767	194,074
Total général :	1,714,293	7,791,720	1,384,168	555,712	2,546,900	4,909,617

Scheepvaartbeweging in de havens in 1949.

Gelost.

Ton

Matières textiles et cuirs Textielstoffen en leder	Produits chimiques Scheikundige stoffen	Craisses et huiles industrielles Nijverheidsvetten en oliën	Divers Allerhande	Total Totaal	WATERWEGEN
					GROEPEN — AANDUIDING
267	13,453	4,993	3,198	154,408	Bekken der Zeeschelde. Zeeschelde I (Gentbrugge-Rupel).
7,325	607,807	275,858	692,047	5,003,525	Zeeschelde II (Rupel-Nederlandse grens).
—	417	11	2,992	137,810	Rupel.
—	210	—	1,457	90,397	Dijle.
—	8,485	—	383	60,823	Nethe.
1,410	28,165	—	13,142	130,601	Durme-Moervaart.
9,002	658,537	280,862	713,219	5,577,564	<i>Totaal.</i>
—	1,854	1,207	7,042	186,163	Kempische kanalen. Albertkanaal I (Luik-Briegden).
175	147,384	29,246	27,885	879,513	Albertkanaal II (Briegden-Kwaadmechelen).
1,765	14,384	—	5,479	505,646	Albertkanaal III (Kwaadmechelen-Antwerpen).
—	6,494	—	17,219	216,737	Kanaal van Maastricht naar 's Hertogenbos.
78	20,250	4,699	11,276	673,870	Kanaal van Boçholt naar Herentals.
—	453	—	—	121,684	Kanaal van Kwaadmechelen naar Desschel.
—	14,986	715	10,898	242,413	Kanaal van Desschel-Turnhout-Schoten.
—	5,806	2,595	18,423	270,767	Kanaal van Beverlo.
2,018	211,611	38,462	98,222	3,096,793	<i>Totaal.</i>
245	37,303	62,415	64,216	731,557	Brabantse kanalen. Kanaal van Charleroi naar Brussel.
1,007	123,695	40,221	62,498	2,749,555	Kanaal van Brussel naar de Rupel.
40	417	1,800	1,381	193,397	Kanaal van Leuven naar de Dijle.
1,292	161,415	104,436	128,095	3,674,509	<i>Totaal.</i>
9,075	101,502	103,741	82,938	3,599,887	Maas en Samber. Maas.
—	209,718	42,413	103,739	1,126,194	Samber.
—	4,250	5,583	418	62,536	Ourthe.
—	—	—	1,228	90,643	Maas (beneden Luik).
9,075	315,470	151,737	188,323	4,879,260	<i>Totaal.</i>
1,787	39,265	26,268	15,231	464,486	Bekken der Bovenschelde. Bovenschelde.
13,936	10,915	—	26,439	432,123	Leie.
283	16,088	4,332	33,542	379,462	Dender (en kanaal van Blaton naar Aat).
31,516	160,361	214,061	325,241	2,117,545	Kanaal van Gent naar Terneuzen.
—	2,343	12,089	6,262	221,087	Kanaal van Gent naar Brugge.
3,612	1,515	1,015	7,751	151,084	Afleidingskanaal der Leie.
3,709	1,915	24,953	10,777	357,478	Kanaal van Roeselare naar de Leie.
—	—	26,729	2,990	161,355	Kanaal van Bossuit naar Kortrijk.
—	—	—	—	4,026	Spierekanaal.
54,843	232,402	309,447	428,233	4,288,646	<i>Totaal.</i>
—	13,245	5,627	8,204	377,463	Centrum en Borinage. Centrumkanaal.
—	2,053	22,696	117	137,880	Kanaal van Bergen naar Condé.
—	19,847	18	548	60,527	Kanaal van Pommerœul naar Antoing.
—	—	—	—	9,896	Kanaal van Blaton naar Nimy.
—	35,145	28,341	8,869	585,766	<i>Totaal.</i>
—	1,501	11	4,023	36,238	IJzerbekken en kust. IJzer.
—	1,642	—	645	25,266	Kanaal van Ieper naar de IJzer.
—	4,178	2,160	3,207	100,036	Kanaal van Plassendale naar Duinkerke.
—	—	—	47	227	Kanaal van Lo.
—	22,093	69,340	8,646	693,626	Kanaal van Brugge naar Ostende.
—	6,751	18,200	428	229,677	Kanaal van Brugge naar Zeebrugge.
—	—	—	25	26,755	Kanaal van Brugge naar Sluis.
—	36,165	89,711	17,021	1,111,825	<i>Totaal.</i>
76.230	1,650,745	1,002,996	1,581,982	23,214,363	<i>Algemeen totaal.</i>

**Répartition du trafic de la navigation intérieure (en tonnes et tkm)
en trafic intérieur, importation, exportation, transit et passage à la frontière de 1943 à 1948.**

**Verdeling van het vervoer (in t. en tkm) langs de binnenvaart, in binnenverkeer,
invoer, uitvoer, doorvoer en grensverkeer, van 1943 tot 1949.**

(Source : Institut National de Statistique)

(Bron : Nationaal Instituut voor de Statistiek)

GENRE DE TRANSPORT	Années Jaren	Tonnes Ton	tkm	AARD VAN HET VERVOER
Trafic intérieur	1949	15,620,100	1,662,568,344	Binnenverkeer.
	1948	13,828,762	1,416,180,483	
	1947	13,274,202	1,349,382,651	
	1946	11,878,134	1,273,325,109	
	1945	11,705,182	1,166,404,343	
	1944	7,354,991	723,505,713	
	1943	12,098,877	1,235,861,403	
Importations	1949	7,594,263	424,094,160	Invoer.
	1948	5,783,317	313,247,421	
	1947	4,758,074	244,734,919	
	1946	4,056,906	208,107,542	
	1945	1,600,343	83,772,787	
	1944	3,673,595	194,350,679	
	1943	7,348,406	317,049,766	
Exportations	1949	6,245,334	400,172,247	Uitvoer.
	1948	5,752,323	385,121,350	
	1947	4,527,326	342,334,143	
	1946	2,765,086	222,685,940	
	1945	1,259,605	100,056,086	
	1944	2,750,161	230,269,968	
	1943	6,995,022	503,939,615	
Transit	1949	1,081,127	142,328,221	Doorvoer.
	1948	736,003	94,279,961	
	1947	641,058	83,468,346	
	1946	412,832	52,797,769	
	1945	601,897	38,837,284	
	1944	179,937	25,581,293	
	1943	384,946	47,815,577	
Ensemble du trafic	1949	30,540,824	2,629,162,972	Het gehele verkeer.
	1948	26,100,405	2,208,829,215	
	1947	23,200,660	2,019,920,059	
	1946	19,112,958	1,756,916,360	
	1945	15,167,027	1,389,070,500	
	1944	13,958,684	1,173,707,653	
	1943	26,827,251	2,104,666,361	
Passage à la frontière :				Grensverkeer :
A l'entrée	1949	8,675,390	566,422,381	Inkomend.
	1948	6,519,320	407,527,382	
	1947	5,399,132	328,203,265	
	1946	4,469,738	260,905,311	
	1945	2,202,240	122,610,071	
	1944	3,853,532	219,931,972	
	1943	7,733,352	364,865,343	
A la sortie	1949	7,326,461	542,500,468	Uitgaand.
	1948	6,488,326	479,401,311	
	1947	5,168,384	425,802,489	
	1946	3,177,918	275,483,709	
	1945	1,861,502	138,893,370	
	1944	2,930,098	255,851,261	
	1943	7,379,968	551,755,192	

Longueur des chemins de fer livrés à l'exploitation.

Lengte der geëxploiteerde spoorwegen.

Situation au 31 décembre. — Toestand op 31 December.

(Source : Ministère des Communications)

(Bron : Ministerie van Verkeerswezen)

SPÉCIFICATIONS		1938	1948	1949	OPSOMMING	
(MÈTRES — METER)						
Société Nationale des chem. de fer belges	Lignes de l'État exploit. par la S. N. . . .	4,823,453	5,022,744	5,032,483	N. M. van Belgische Spoorwegen	Staatslijnen geëxploit. door de N. M. Verbindingsp. Bergen-Zuid-Ciply. Lijn geëxploit. krachtens een overeenkomst met de stad Mechelen. Gemeenschappelijk geëxploit. banen van andere maatschappijen. Aan andere maatschappijen toebehorende baanvakken geëxploiteerd door de Nationale Maatschappij.
	Raccordement de Mons-Midi à Ciply	2,382	1,898	1,898		
	Ligne exploitée en suite d'une convention avec la ville de Malines	2,000	2,000	2,000		
	Voies appartenant à des compagnies et exploitées en commun	767	—	—		
	Tronçons de voies appartenant à d'autres compagnies exploitées par la Société Nationale	10,158	—	—		
Total :	4,838,760	5,026,642	5,036,381	Totaal.		
Nord belge	{ sur le territoire belge	170,000	—	—	Nord belge	{ op Belgisch grondgebied. op vreemd grondgebied.
	{ sur le territoire étranger	3,798	—	—		
Autres compagnies	Chimay-Hastière à la frontière	60,206	—	—	Overige maatschappijen	Chimay-Hastière naar de grens. Mechelen- { op Belgisch grondgebied. Terneuzen { op vreemd grondgebied. Brussel-Tervuren. Totaal { op Belgisch grondgebied. op vreemd grondgebied.
	Malines- { sur le territoire belge	44,280	—	—		
	Terneuzen { sur le territoire étranger . .	33,120	—	—		
	Bruxelles-Tervuren	14,200	14,200	14,200		
	Total { sur le territoire belge	288,686	14,200	14,200		
{ sur le territoire étranger	36,918	—	—			
Total :	325,604	14,200	14,200	Totaal.		
Total du réseau en exploitation en Belgique . .		5,127,446	5,040,842	5,050,581	Totaal van het in België geëxploit. spoorwegn.	
Long. moyenne exploitée	{ par la Soc. Nationale (a)	4,839,100	5,022,100	5,033,116	Gemidd. lengte geëxploiteerd	{ door de Nat. Maatschappij (a). door de overige Maatschapp.
	{ par les autres compagnies	288,686	14,200	14,200		
Total :	5,127,786	5,036,300	5,047,316	Totaal.		

(a) Y compris 9,293 mètres de voies exploitées en commun ou sans redevance.

(a) Met inbegrip van 9,293 meter gemeenschappelijk of zonder vergoeding geëxploiteerde sporen.

Personnel, Stations et Matériel roulant. — Personeel, Stations en Rollend materieel.

(Situation au 31 décembre. — Toestand op 31 December.)

(Source : Ministère des Communications)

(Bron : Ministerie van Verkeerswezen)

SPÉCIFICATIONS	1938		1946		1947		1948		1949		OPSOMMING
	Société Nationale	Autres compagn.	Société Nationale	Autres compagn.	Société Nationale	Autres compagn.	Société Nationale	Autres compagn.	Société Nationale	Bruxelles Tervuren	
	Nationale Maatsch.	Overige maatsch.	Nationale Maatsch.	Overige maatsch.	Nationale Maatsch.	Overige maatsch.	Nationale Maatsch.	Overige maatsch.	Nationale Maatsch.	Brussel Tervuren	
Fonctionnaires, employés et ouvr. (a)	78,069	4,993	97,862	485	91,698	490	92,063	84	91,686	80	Ambtenaren, beambten en werkl. (a).
Effectif productif (hommes-années).	71,472	—	89,367	—	83,700	—	84,683	—	84,326	—	Productief effectief (man-jaren).
Stat., dépendances, haltes et points d'arrêts, bureaux intérieurs	1,550	118	1,618	45	1,624	46	1,621	12	1,616	14	Stations, bijgebouw. halten en stoppl. binnenkantoren.
Automotrices :											Motorwagens :
à vapeur	5	—	—	—	—	—	—	—	—	—	met stoom.
à systèmes spéc. . .	38	2	145	2	144	2	144	—	144	—	met spec. stelsels.
électriques	24	5	21	5	42	5	21	5	21	5	electrische.
Locomot. à vapeur .	3,181	197	3,193	35	3,206	33	2,824	—	2,641	—	Stoomlocomotieven.
Locomotives Diesel.	(b)	—	—	—	—	—	—	—	5	—	Diesel locomotieven.
Locomotives électr..	—	—	—	1	—	1	—	1	21	1	Electr. locomotieven
Véhicules de transport :											Vervoerwagens :
matériel à voyag. (d)	10,282	318	7,188	84	7,133	82	7,332	13	7,530	13	reizigersmater. (d).
voitures postales . .	49	—	—	—	32	—	—	—	—	—	postwagens.
matériel à marchandises	98,872	7,324	79,146	1,412	87,420	1,466	88,055	4	85,338	2	goederenmaterieel.
	(c)										

(a) Y compris pour la Société Nationale les agents malades, blessés, en disponibilité ou en congé. — (b) Non compris les locomotives surannées à déclasser définitivement. — (c) Non compris les wagons donnés en location à la Société Belgo-Anglaise des Ferry-Boats. — (d) Fourgons à bagages compris. Y compris pour la Société Nationale des autorails et automotrices.

(a) Met inbegrip voor de Nationale Maatschappij van de zieke, verwonde, in beschikbaarheid gestelde of met verlof zijnde ambtenaren en beamten. — (b) De verouderde en definitief buiten gebruik te stellen locomotieven niet meegeteld. — (c) De aan de « Société Belgo-Anglaise des Ferry-Boats » verhuurde wagons niet meegeteld. — (d) Goederenpakwagens inbegrepen. Met inbegrip, voor de Nationale Maatschappij, van de autorails en motorwagens.

Mouvement sur les chemins de fer. — Spoorwegverkeer.

(Source : Ministère des Communications)

(Bron : Ministerie van Verkeerswezen)

RÉSEAUX	Voyageurs Reizigers	Bagages Reisgoed		Petites marchandises Stuk- goederen	Grosses marchandises Zware goederen	SPOORWEGNETTEN
		taxés au minimum (expéditions) op het minimum bevracht (verzendingen)	taxés au poids (quintaux) bevracht volgens gewicht (centenaars)	taxés au poids (quintaux) bevracht volgens gewicht (centenaars)	taxées au poids (tonnes) bevracht volgens gewicht (ton)	
1938.						
Nord Belge	14,870,885	—	—	763,750	17,009,595	Nord Belge.
Bruxelles-Tervuren	1,839,770	—	—	—	125,043	Brussel-Tervuren.
Chimay	383,355	—	—	1,368	566,110	Chimay.
Malines-Terneuzen	1,530,799	—	—	—	1,814,773	Mechelen-Terneuzen.
Société Nationale	194,814,150	402,670	147,045	12,218,030	62,997,466	Nationale Maatschappij.
<i>Le réseau :</i>	213,438,959	402,670	147,045	12,983,148	82,512,987	<i>Het net.</i>
1948.						
Bruxelles-Tervuren	2,472,008	—	—	—	98,788	Brussel-Tervuren.
Chimay	—	—	—	—	—	Chimay.
Malines-Terneuzen	—	—	—	—	—	Mechelen-Terneuzen.
Société Nationale	231,126,011	18,579 (t)	—	774,740(t)	63,865,116	Nationale Maatschappij.
<i>Le réseau :</i>	233,598,019	18,579 (t)	—	774,740(t)	63,963,904	<i>Het net.</i>
1949.						
Bruxelles-Tervuren	2,186,842	—	—	—	91,748	Brussel-Tervuren.
Société Nationale	221,413,664	16,508 (t)	—	770,974(t)	60,125,823	Nationale Maatschappij.
<i>Le réseau :</i>	223,600,506	16,508 (t)	—	770,974(t)	60,217,571	<i>Het net.</i>

(a) Compris dans les grosses marchandises.

(a) Begrepen onder de zware goederen.

Accidents sur les chemins de fer. — Ongevallen op de spoorwegen.

(Stations, quais, voies.)

(Stations, kaaiens, banen.)

(Source : Ministère des Communications)

(Bron : Ministerie van Verkeerswezen)

RÉSEAUX	Voyageurs transportés Vervoerde reizigers	Trains- kilomètres Trein- kilometers (a)	Voyageurs Reizigers		Agents de l'administration Dienst- personeel		Autres personnes Andere personen		Total Totaal			SPOORWEG- NETTEN
			Tués Gedood	Blessés Gewond	Tués Gedood	Blessés Gewond	Tués Gedood	Blessés Gewond	Tués Gedood	Blessés Gewond	Total Totaal	
			1938	213,438,959	90,590,572	15	112	26	676	42	29	
1947	240,306,376	68,306,376	23	113	36	88	64	40	123	241	364	1947.
1948.												
Bruxelles- Tervuren ...	2,472,008	379,274	—	9	—	16	—	—	—	25	25	Brussel- Tervuren.
Chimay	—	—	—	—	—	—	—	—	—	—	—	Chimay.
Malines- Terneuzen ..	—	—	—	—	—	—	—	—	—	—	—	Mechelen- Terneuzen.
Soc. Nationale.	231,126,011	70,086,268	12	73	19	45	53	49	84	167	251	Nat. Maatsch.
<i>Total :</i>	233,598,019	70,465,542	12	82	19	61	53	49	84	192	276	<i>Totaal.</i>
1949.												
Bruxelles- Tervuren ...	2,186,842	362,587	—	44	—	—	—	—	—	44	44	Brussel- Tervuren.
Soc. Nationale.	231,126,011	71,117,133	8	67	19	37	44	30	71	134	205	Nat. Maatsc.
<i>Total :</i>	233,312,853	71,479,720	8	111	19	37	44	30	71	178	249	<i>Totaal.</i>

(a) Trains de voyageurs, trains de marchandises et trains de service. — (b) Malines-Terneuzen non compris.

Note. — Tués : Personnes tuées sur le coup ou décédées dans les dépendances des chemins de fer. — Blessés : Personnes ayant subi par suite de leurs blessures une incapacité de travail de plus de 14 jours.

(a) Personen-, goederen- en diensttreinen. — (b) Mechelen-Terneuzen niet inbegrepen.

Note. — Gedood : Personen op slag gedood of binnen de aanhorigheden der spoorwegen overleden. — Gewond : Personen wier verwondingen meer dan 14 dagen arbeidsongeschiktheid hebben veroorzaakt.

Mouvement des Marchandises (S.N.C.B.). — Beweging der Goederen (N.M.B.S.).

NATURE DES MARCHANDISES	TRAFIC — TRAFIEK								AARD DER GOEDEREN
	Intérieur Binnenland		International Internationaal		Transit Doorvoer		Total Totaal		
	t	tkm 1,000	t	tkm 1,000	t	tkm 1,000	t	tkm 1,000	
1947.									
Prod. agricoles et alimentaires ..	1,963,000	175,000	838,000	94,000	761,000	160,000	3,562,000	429,000	Landbouwpr. en voedingswaren.
Combustibles ...	18,268,000	1,187,000	3,665,000	522,000	1,044,000	206,000	22,977,000	1,915,000	Brandstoffen.
Minerais	157,000	10,000	4,017,000	604,000	930,000	237,000	5,104,000	851,000	Ertsen.
Métallurgiques ..	2,719,000	209,000	2,062,000	280,000	914,000	208,000	5,695,000	697,000	Metaalproduct.
Matériaux de con- struct., verres et glaces	4,072,000	379,000	1,491,000	161,000	171,000	27,000	5,734,000	567,000	Bouwmat., glas en spiegelglas.
Prod. des carrières terres, sables ..	5,202,000	297,000	1,948,000	154,000	41,000	7,000	7,191,000	458,000	Prod. uit steen- groeven, zand, silix, aarde.
Textiles, tanneries et vêtements ..	186,000	20,000	278,000	27,000	232,000	40,000	696,000	87,000	Weefstoff, leder. en kledingsst.
Prod. chimiques et pharmaceut. ...	1,643,000	133,000	1,062,000	80,000	353,000	79,000	3,058,000	292,000	Chem. en pharm. producten.
Graisses et huiles industrielles ...	324,000	24,000	500,000	57,000	274,000	62,000	1,098,000	143,000	Nijverheidsvett. en -oliën.
Divers	3,867,000	261,000	776,000	88,000	343,000	80,000	4,986,000	429,000	Allerlei.
Total :	38,401,000	2,695,000	16,637,000	2,067,000	5,063,000	1,106,000	60,101,000	5,868,000	Totaal.
1948.									
Prod. agricoles et alimentaires ..	1,711,092	125,970	879,548	98,690	634,274	124,172	3,224,914	348,832	Landbouwpr. en voedingswaren.
Combustibles ...	19,597,704	1,175,547	1,891,930	274,531	588,355	107,152	22,077,989	1,557,230	Brandstoffen.
Minerais	168,250	11,013	6,460,090	980,215	1,392,943	355,776	8,021,283	1,347,004	Ertsen.
Métallurgiques ..	2,838,903	197,043	3,116,868	429,250	1,382,802	319,306	7,338,573	945,619	Metaalproduct.
Mat. de constr., verres et glaces.	4,108,679	361,324	1,599,953	183,055	188,273	28,292	5,896,905	572,671	Bouwmat., glas en spiegelglas.
Prod. des carrières terres, sables ..	5,759,659	324,396	1,532,368	126,855	35,127	5,900	7,327,154	457,151	Prod. uit steen- groeven, zand, silix, aarde.
Textiles, tanneries et vêtements ..	167,388	19,871	213,399	19,952	189,887	28,800	570,674	68,703	Weefstoff., leder. en kledingsst.
Prod. chimiques et pharmaceut. ...	1,373,560	106,450	1,106,373	104,190	276,375	63,542	2,756,308	274,182	Chem. en pharm. producten.
Graisses et huiles industrielles ...	382,171	28,071	422,497	47,586	204,322	43,747	1,008,990	119,404	Nijverheidsvett. en -oliën.
Divers	4,389,697	287,520	963,009	109,861	289,620	65,291	5,642,326	462,672	Allerlei.
Total :	40,497,103	2,637,205	18,186,035	2,374,185	5,181,978	1,142,078	63,865,116	6,153,468	Totaal.
1949.									
Prod. agricoles et alimentaires ..	1,939,420	120,669	925,671	101,668	602,085	121,268	3,467,176	343,605	Landbouwpr. en voedingswaren.
Combustibles ...	19,272,351	1,073,143	1,686,707	226,947	591,287	115,161	21,550,345	1,415,251	Brandstoffen.
Minerais	142,552	6,227	5,791,789	887,374	1,066,309	273,178	7,000,650	1,166,779	Ertsen.
Métallurgiques ..	2,329,929	159,559	3,128,775	407,337	2,124,664	490,443	7,583,368	1,075,339	Metaalproduct.
Matériaux de con- struct., verres et glaces	3,700,739	324,333	1,292,398	156,453	144,730	23,058	5,137,867	503,844	Bouwmat., glas en spiegelglas.
Prod. des carrières terres, sables ..	5,496,531	299,648	1,286,069	106,738	29,508	5,030	6,812,108	411,416	Prod. uit steen- groeven, zand, silix, aarde.
Textiles, tanneries et vêtements ..	140,509	18,466	199,065	21,074	112,587	19,548	452,161	59,088	Weefstoff., leder. en kledingsst.
Prod. chimiques et pharmaceut. ...	1,247,397	94,598	942,140	91,833	322,168	71,443	2,511,705	257,874	Chem. en pharm. producten.
Graisses et huiles industrielles ...	313,242	20,674	411,584	46,116	116,546	25,388	841,372	92,178	Nijverheidsvett. en -oliën.
Divers	3,676,607	225,766	875,336	87,500	217,128	45,428	4,769,071	358,694	Allerlei.
Total :	38,259,277	2,343,083	16,539,534	2,133,040	5,327,012	1,189,945	60,125,823	5,666,068	Totaal.

Résultats financiers de l'exploitation des chemins de fer Financiële bedrijfsuitkomsten der spoorwegen

(Source : Ministère des communications)

(Bron : Ministerie van Verkeerswezen)

SPÉCIFICATIONS	1938	1945	1946	1947	1948	1949	OPSOMMING
I. Société Nationale des Chemins de fer belges. I. Nationale Maatschappij der Belgische Spoorwegen.							
Longueur moyenne exploitée (km)	4,839	4,965	4,958	4,956	5,022	5,033	Gemiddelde geëxploiteerde lengte (km).
Recettes brutes (a). (1,000 fr).							Bruto-ontvangsten (a). (1,000 fr).
Produits de l'exploitation :							Bedrijfsopbrengsten :
Voyageurs	824,122	1,476,951	2,727,129	2,670,330	2,516,771	2,368,046	Reizigers.
Tickets d'entrée	2,621	3,388	3,941	3,735	6,812	5,862	Perronkaartjes.
Bagages	6,408	14,633	17,888	21,187	19,241	17,425	Reisgoed.
Petites et grosses marchandises ; chevaux et bestiaux	1,652,239	1,469,315	4,372,835	5,288,942	5,277,413	5,074,816	Stukgoederen en zware goederen ; paarden en vee
Produits extraordinaires ...	57,026	127,411	236,912	359,462	346,674	413,240	Buitengewone opbrengsten.
Intervention de l'État	—	—	—	—	2,350,000	2,600,000	Tussenkost van de Staat.
Total :	2,542,416	3,091,698	7,358,705	8,343,656	10,516,911	10,479,389	Totaal.
Dépenses d'exploitation pensions comprises (1,000 fr)	2,714,950	3,449,752	8,351,431	9,074,617	10,315,749	10,578,101	Bedrijfsuitgaven (pensioen. inbegrepen (1,000 fr) (a).
Recettes nettes de l'exploitation (1,000 fr)	172,534	358,054	992,726	730,961	201,162	98,712	Netto-bedrijfsontvangsten (1,000 fr).
Coefficient d'exploitation ..	106.78	111.58	113.50	108.76	98.09	100.94	Bedrijfscoëfficient.
Parcours kilométrique productif (milliers)	84,227	39,747	60,149	67,566	70,086	71,117	Productieve kilometerafstand (duizendtallen).
Recettes par train-kilomètre utile (fr)	30.18	77.78	122.34	123.49	150.06	147.35	Ontvangst per nuttige trein-kilometer (fr).
Dépenses par train-kilomètre utile (fr)	32.24	86.79	138.85	134.31	147.19	148.74	Uitgaven per nuttige trein-kilometer (fr).

II. Bruxelles, Tervueren. — II. Brussel, Tervueren.

Recettes brutes (1,000 fr)	Voyag. et bagages	52,296	13,245	13,717	14,791	5,952	6,913	Bruto-ontvangsten { Reizigers en reisg. Stuk- en zware goederen. Andere ontvangst.
	Petites et grosses marchandises	141,307	6,324	13,248	12,704	1,420	1,362	
	Autres recettes ..	8,457	3,192	3,780	3,581	102	100	
Total :	202,060	22,761	30,745	31,076	7,474	8,375	Totaal.	
Dépenses d'exploit. (1,000 fr)	204,381	23,200	33,692	43,734	9,444	8,767	Bedrijfsuitgaven (1,000 fr).	
Recettes nettes (1,000 fr)	2,321	439	2,947	12,658	1,970	392	Netto-ontvangsten (1,000 fr).	
Coefficient d'exploitation ..	101.14	102.00	110.00	140.21	126.35	104.68	Bedrijfscoëfficient.	

III. Le réseau. — III. Het spoorwegnet.

Recettes brutes (1,000 fr)	Voyageurs (b) ..	876,418	1,508,217	2,762,675	2,710,043	2,548,776	2,898,246	Bruto-ontvangst. { Reizigers (b). Stuk- en zware goederen. Andere ontvangst.
	Petites et grosses marchandises	1,785,763	1,475,639	4,386,083	5,301,646	5,278,833	5,076,118	
	Autres recettes ..	82,295	130,603	240,692	363,043	2,696,776	3,113,240	
Total :	2,744,476	3,114,459	7,389,450	8,374,732	10,524,385	10,587,604	Totaal.	
Dépenses d'exploit. (1,000 fr)	2,919,331	3,472,952	8,384,823	9,118,351	10,325,193	10,586,868	Bedrijfsuitgaven (1,000 fr).	
Recettes nettes (1,000 fr)	174,855	358,493	995,373	743,619	199,192	736	Netto-ontvangsten (1,000 fr).	
Coefficient d'exploitation ..	106.37	111.00	112.00	124.48	98.10	99.98	Bedrijfscoëfficiënt.	

(a) Chiffres non établis. — (b) Tickets d'entrée et bagages compris. — (c) Y compris les subsides de l'Etat.

(a) Cijfers niet vastgesteld. — (b) Perronkaartjes en reisgoed inbegrepen. — (c) De subsidiën van de Staat inbegrepen.

Tramways, Trolleybus, Autobus. — Tramwegen, Trolleybussen, Autobussen.

(Source : Ministère des Communications)

(Bron : Ministerie van Verkeerswezen)

SOCIÉTÉS MAATSCHAPPIJEN	Etendue exploitée (m) Geëxploiteerde lengte (m)	Motrices Motorwagens		Remorques (tramways) Aanhangwagens (tramwegen)		Parcours kilométrique de l'ensemble des véhicules Afstand afgelegd door de gezamenlijke voertuigen (1,000 km)	Voyageurs transportés (en milliers) Vervoerde reizigers (in duizendt.)		Recettes Ontvangsten (1,000 fr)	
		Nombre Aantal	Moy. journal. en service Dagel. middent. in dienst	Nombre Aantal	Moy. journal. en service Dagel. middent. in dienst		Nombre Aantal	Moy. par jour Gemiddelde per dag	Total Totaal	Par km exploité Per geëxpl. km

A. Tramways. — A. Tramwegen.

1948.

Les Tramways d'Anvers	67,727	324	210	221	140	22,353	110,508	303	205,717	3,070
Les Tramways bruxellois	235,870	926	756	635	456	79,520	411,103	1,126	692,449	2,946
Tramways unifiés de Liège ...	43,950	103	81	85	53	5,539	31,923	87	82,713	1,881
Tramways de Liège-Seraing ..	20,080	56	37	39	20	4,285	19,621	53	42,388	2,111
Tramways verviétois	23,674	43	30	16	9	2,510	15,873	43	27,279	1,152
Tramways de Gand	56,000	121	90	12	11	6,368	49,379	135	70,644	1,260
Tramways de Charleroi	37,790	63	45	32	27	4,572	31,642	86	30,098	1,325
Tot. :	485,091	1,636	1,249	1,040	716	125,147	670,049	1,833	1,151,291	2,374

1949.

Les Tramways d'Anvers	67,727	324	210	221	129	21,729	104,565	286	222,080	3,279
Les Tramways bruxellois	235,942	926	702	635	447	75,623	361,589	991	782,378	3,316
Tramways unifiés de Liège ...	43,950	102	75	80	50	7,202	29,675	81	88,080	2,004
Tramways de Liège-Seraing ..	20,080	49	34	24	18	4,227	18,237	50	46,993	2,340
Tramways verviétois	23,674	43	30	16	4	2,257	14,453	40	29,161	1,253
Tramways de Gand	56,000	121	86	12	10	6,051	43,062	120	74,329	1,327
Tramways de Charleroi	37,790	63	43	32	25	4,346	29,318	80	54,547	1,443
Tot. :	485,163	1,628	1,180	1,020	683	121,435	600,899	1,648	1,297,568	2,675

B. Trolleybus. — B. Trolleybussen.

1948.

Les Tramways d'Anvers	14,153	22	15	—	—	1,180	5,959	16	11,328	809
Les Tramways bruxellois	16,613	22	12	—	—	939	5,966	16	10,276	642
Tramways unifiés de Liège ...	72,967	110	73	—	—	5,651	21,600	59	59,374	813
Tramways de Liège-Seraing ..	12,012	8	4	—	—	379	1,506	4	3,593	299
Tot. :	115,745	162	104	—	—	8,149	35,031	95	84,571	731

1949.

Les Tramways d'Anvers	14,153	22	15	—	—	1,151	5,089	14	11,841	836
Les Tramways bruxellois	16,613	22	13	—	—	941	5,533	15	12,267	738
Tramways unifiés de Liège ...	72,967	112	77	—	—	5,913	20,007	55	64,093	878
Tramways de Liège-Seraing ..	12,012	8	4	—	—	407	1,332	3.6	3,924	326
Tot. :	115,745	164	109	—	—	8,412	31,961	87.6	92,125	796

C. Autobus. — C. Autobussen.

1948.

Tramways de Liège-Seraing ..	73,650	15	9	—	—	659	1,887	5	7,389	100
------------------------------	--------	----	---	---	---	-----	-------	---	-------	-----

1949.

Les Tramways d'Anvers	6,035	3	2	—	—	150	594	1.6	1,402	232
Tramways unifiés de Liège ...	8,800	2	1	—	—	69	113	0.31	683	77
Tramways de Liège-Seraing ..	73,650	15	9	—	—	689	1,918	5.26	7,784	105
Tot. :	88,485	10	12	—	—	908	2,625	7.17	9,869	112

Note. — Le réseau des Tramways unifiés de Liège comprend en outre, 6,202 mètres exploités en commun par tramways et trolleybus.

Nota. — Het net der « Tramways unifiés de Liège » bevat bovendien 6,202 meter gemeenschappelijk geëxploiteerd door tramwegen en trolleybussen.

Chemins de fer vicinaux. — Buurtspoorwegen.

I. Matériel roulant. — I. Rollend materieel.

(Source : Société Nationale des Chemins de fer Vicinaux.)

(Bron : N. M. van Buurtspoorwegen.)

SPÉCIFICATIONS	1938	1943	1944	1945	1946	1947	1948	1949	OPSOMMING
Locomotives { à vapeur { électriques.....	480 1	450 1	449 1	449 1	449 1	436 1	376 1	349 1	Locomotieven { met stoom. { elektrische.
Voitures électromotrices	1,041	979	987	995	997	993	997	1,006	Electromobielen.
Voit. pour voyageurs { Service à vapeur { Service électrique	1,436 806	1,141 889	1,132 908	1,138 923	1,129 957	1,081 961	1,069 927	966 917	Personen- { stoomtractie. { elektrische tractie. wagens
Voitures- fourgons { Service à vapeur { Service électrique	121 5	113 5	112 5	112 5	112 5	106 4	106 4	93 4	Personen- { stoomtractie. { elektrische tractie. en pak- wagens
Fourgons à bagages { Service à vapeur { Service électrique	397 31	354 36	353 36	353 36	352 32	349 32	346 34	310 33	Pak- wagens { stoomtractie. { elektrische tractie.
Wagons { Service à vapeur { Service électrique	10,492 2	10,543 1	10,543 1	10,544 1	10,492 1	10,474 1	9,908 —	9,567 —	Goederen { stoomtractie. { elektrische tractie. wagens
Trolleybus.....	2	—	—	—	—	—	—	—	Trolleybussen.
Automotrices	279	280	280	280	281	281	281	251	Railauto's.
Autobus	68	39	38	41	97	150	185	205	Autobussen.

II. Mouvement. — II. Verkeer.

SPÉCIFICATIONS	1938	1942	1943	1944	1945	1946	1947	1948	1949	OPSOMMING
Voyageurs (milliers)	193,574	339,668	403,384	396,755	431,184	405,777	362,671	332,938	288,344	Reizigers (duizendt.)
Marchandises (1,000 t).....	4,174	4,476	4,725	3,062	3,089	3,904	3,791	4,057	3,775	Goederen (1,000 t).

III. Accidents. — III. Ongevallen.

ANNÉES JAREN	Kilomètres parcourus Afgelegde kilometers	Voyageurs transportés Vervoerde reizigers	Voyageurs Reizigers		Agents de l'administration Dienst- personeel		Autres personnes Andere personen		Relevé général Algemene opgave		
			Tués Gedood	Blessés Gewond	Tués Gedood	Blessés Gewond	Tués Gedood	Blessés Gewond	Tués Gedood	Blessés Gewond	Total Totaal
			1938 (1)	68,204,260	193,573,830	5	96	1	11	51	87
1944	45,987,853	396,754,947	59	1,750	4	20	64	470	127	2,240	2,367
1945	51,345,640	431,183,799	36	1,795	1	14	53	381	90	2,190	2,280
1946	61,700,891	405,776,979	24	1,051	3	2,204	63	398	90	3,653	3,743
1947	64,867,003	362,671,216	27	1,099	10	1,836	37	399	74	3,334	3,408
1948	66,816,931	332,938,187	23	895	7	1,625	40	398	70	2,918	2,988
1949	66,863,014	288,344,169	9	671	3	1,324	39	350	51	2,345	2,396

(1) Ces chiffres ne sont pas entièrement comparables avec ceux des autres années. | (1) Cijfers niet helemaal vergelijkbaar met die der andere jaren.

IV. Dépenses de premier établissement (1.000 fr.). — IV. Aanlegkosten (1.000 fr.).

Capital dépensé au 31 décembre Uitgegeven kapitaal op 31 December	Antwerpen Anvers	Brabant	West- Vlaanderen Flandre occidentale	Oost- Vlaanderen Flandre orientale	Hainaut Henegouwen	Liège Luik	Limburg Limbourg	Luxembourg Luxemburg	Namur Namen	Le Royaume Het Rijk
1938	108,475	179,550	147,643	74,661	185,488	94,205	64,686	37,137	54,661	946,506
1944	119,576	178,098	143,379	74,510	196,618	96,968	66,361	34,277	55,042	964,829
1945	119,919	177,722	142,826	74,579	197,492	96,995	66,923	34,231	54,346	965,033
1946	120,603	179,414	143,497	74,477	199,227	97,587	70,779	33,910	57,741	977,235
1947	120,833	179,533	144,872	74,456	200,636	101,482	73,703	33,791	57,907	987,213
1948	120,792	180,335	147,356	74,353	214,341	103,792	75,194	33,890	60,042	1,010,095
1949	122,492	172,215	143,953	69,323	228,256	106,731	78,973	37,270	57,714	1,016,927

Chemins de fer vicinaux. — Buurtspoorwegen.

V. Résultats de l'exploitation en 1949. — V. Bedrijfsuitkomsten in 1949.

a = Lignes électriques. — a = Electriche dienst.

b = Lignes à vapeur. — b = Stoomdienst.

SPÉCIFICATIONS OPSOMMING	Antwerpen	Brabant	West-	Oost-	Hainaut	Liège	Limburg	Luxem-	Namur	Le	
	Anvers		Vlaand.	Vlaand.		Luik	Limbourg	bourg		Royaume	
			Flandre	Flandre	Hene-			Luxem-	Namen	Het	
			occident.	orientale	gouwen			bourg		Rijk	
Longueur exploitée (km) ... {a	238.80	290.15	203.20	124.43	377.77	155.01	70.11	—	64.00	1,523.47	
Geëxploit. lijnlengte (km) .. {b	490.40	318.45	495.34	320.17	468.19	322.42	356.55	426.96	319.35	3,517.83	
Tot. :	729.20	608.60	698.54	444.60	845.96	477.43	426.66	426.96	383.35	5,041.30	
Arrêts et stations. — Stop-											
plaatsen en stations	560	619	691	304	1,046	434	252	439	351	4,696	
Km parcourus (milliers) (1) .. {a	8,105	12,170	4,825	2,614	11,496	5,782	1,462	—	1,475	47,929	
Afgelegde km (duizendt.) (1) .. {b	2,805	2,328	2,847	1,613	2,477	2,003	1,965	1,452	1,444	18,934	
Tot. :	10,910	14,498	7,672	4,227	13,973	7,785	3,427	1,452	2,919	66,863	
Recettes (1,000 fr)	Voyageurs {a	139,265	206,699	82,984	39,688	276,595	86,232	23,475	—	25,203	880,141
	Reizigers {b	19,419	24,419	24,923	16,119	22,194	18,382	19,236	12,616	16,697	176,005
Ont- vangsten (1,000 fr)	Bagages {a	20	24	41	3	—	—	—	—	—	88
	Reisgoed {b	—	6	—	—	1	—	—	1	2	10
Marchandises, finances et va- leurs {a	5,091	3,102	1,158	1,275	56	306	12	—	164	11,164	
	Goederen, geld en waarden .. {b	12,527	14,433	7,340	3,634	18,266	12,690	7,078	10,480	8,747	95,195
Produits divers . {a	7,206	7,164	737	1,523	—	2,953	833	—	619	21,035	
	Div. opbrengst. {b	878	1,475	2,023	1,296	—	228	1,255	558	695	8,408
Recettes totales. {a	151,582	216,989	84,920	42,489	276,651	89,491	24,320	—	25,986	912,428	
Tot. ontvangst. {b	32,824	40,333	34,286	21,049	40,461	31,300	27,569	—	26,141	277,618	
Tot. :	184,406	257,322	119,206	63,538	317,112	120,791	51,889	23,655	52,127	1,190,046	
Dépenses. — Uitgaven {a	146,102	209,120	81,970	43,701	254,110	87,164	22,863	—	28,932	873,962	
(1,000 fr) .. {b	39,581	50,266	43,249	26,124	40,639	33,198	29,437	31,521	29,329	323,344	
Tot. :	185,683	259,386	125,219	69,825	294,749	120,362	52,300	31,521	58,261	1,197,306	
Rapport de la dépense à la recette {a	96.38	96.37	96.53	102.85	91.85	97.40	94.01	—	111.34	95.78	
Verhouding van de uitgaven tot de ontvangsten {b	121.59	124.63	126.14	124.11	100.44	106.06	106.78	133.25	112.20	116.47	
Moyennes. — Gemiddelde :	100.69	100.80	105.04	109.89	92.95	99.64	100.79	133.25	111.77	100.61	
Recettes Ont- vangsten	Par jour-km ... {a	1,739.08	2,048.90	1,144.96	953.53	2,006.37	1,581.74	950.36	—	1,112.41	646.74
	Per dagkm {b	183.38	347.00	189.64	180.12	236.77	265.97	211.84	151.79	224.27	
Par train-km ... {a	18.70	17.83	17.60	16.25	24.06	15.48	16.63	—	17.62	17.79	
	Per treinkm {b	11.70	17.33	12.04	13.05	16.33	15.62	14.03	16.29	18.10	

V. Autobus exploités par les Chemins de fer vicinaux.

V. Autobussen geëxploiteerd door de Buurtspoorwegen.

ANNÉES	Longueur exploitée	Recettes	Dépenses	ANNÉES	Longueur exploitée	Recettes	Dépenses
JAREN	Geëxploiteerde lengte (km)	Ontvangsten (fr)	Uitgaven (fr)	JAREN	Geëxploiteerde lengte (km)	Ontvangsten (fr)	Uitgaven (fr)
1938	3,243.00	21,804,533	21,520,085	1945	1,181.00	20,699,313	20,137,955
1941	548.00	8,173,896	7,793,539	1946	1,909.00	34,690,732	34,057,740
1942	435.00	8,625,762	8,311,451	1947	2,732.00	45,199,631	44,587,475
1943	697.00	10,086,967	9,793,921	1948	3,295.00	65,406,421	64,620,704
1944	173.00	8,803,107	8,729,997	1949	4,398.00	73,463,383	73,012,811

(1) Le nombre de kilomètres parcourus par kilomètre exploité a été de 13,436 en 1948 et de 13,263 en 1949.

(1) Het aantal afgelegde kilometer per geëxploiteerde kilometer beliep 13,436 in 1948 en 13,263 in 1949.

Chemins de fer vicinaux. — Buurtspoorwegen.

VIII. Marchandises transportées. — VIII. Vervoerde goederen.

a = Lignes électriques. — a = Electricische dienst. b = Lignes à vapeur. — b = Stoomdienst.

NATURE DES MARCHANDISES	1938		1947		1948		1949		AARD DER GOEDEREN
	Tonnes transportées Vervoerde ton	tkm	Tonnes transportées Vervoerde ton	tkm	Tonnes transportées Vervoerde ton	tkm	Tonnes transportées Vervoerde ton	tkm	
Denrées alimentaires	a	1,341	296,952	1,491	22,708	4,883	126,844	a	} Voedingsproducten.
	b	177,218	1,883,986	57,689	965,083	51,804	653,239	b	
Betteraves et pulpes	a	5,730	86,189	4,430	60,330	11,313	150,003	a	} Beetwortelen en pulp.
	b	667,165	7,749,969	366,105	4,907,082	674,608	8,758,243	b	
Bois de mine	a	20	100	5,166	53,584	636	7,960	a	} Mijnhout.
	b	153,648	1,754,914	160,611	2,385,378	164,531	2,253,090	b	
Combustibles	a	16,015	183,784	73,897	714,321	42,553	296,863	a	} Brandstoffen.
	b	634,942	14,519,443	798,795	12,974,323	632,829	8,527,256	b	
Produits de carrières	a	28,160	240,622	5,402	60,504	37,730	236,594	a	} Groefproducten.
	b	860,362	12,085,015	517,264	5,824,632	645,882	6,257,746	b	
Briques	a	29,027	1,367,455	33,230	821,499	25,442	331,087	a	} Baksteen.
	b	174,450	5,025,135	230,183	5,889,194	243,983	2,450,229	b	
Matériaux de construction	a	3,123	43,142	2,891	43,512	2,922	21,894	a	} Bouwmaterialen.
	b	334,620	6,255,083	156,431	2,209,101	195,123	1,717,481	b	
Terres plastiques et sables	a	4,366	113,062	3,428	103,590	6,951	65,227	a	} Boetseeraard en zand.
	b	599,057	6,540,622	631,954	4,564,245	653,747	3,753,714	b	
Animaux vivants	a	921	15,530	1,021	24,345	336	5,497	a	} Levende dieren.
	b	6,721	162,784	9,257	211,871	3,301	36,337	b	
Divers	a	13,468	181,475	24,981	1,062,561	28,306	455,526	a	} Allerhande.
	b	463,817	9,051,521	670,426	10,690,497	722,765	7,483,143	b	
Total :	a	102,171	2,252,647	165,417	3,241,198	152,111	1,697,495	a	} Totaal.
	b	4,072,000	68,046,431	3,625,670	51,540,309	3,905,268	41,892,478	b	
Total général :		4,174,171	70,299,078	3,791,087	54,781,507	4,057,379	43,591,973	Algemeen totaal.	

Buurtspoorwegen.**VII. Vervoerde goederen per gewest.**

b = Lignes à vapeur. — b = Stoomdienst.

Limbourg Limburg	West- en Oost- / Vlaanderen		Kust		Groupe de Wellin		Electrische tram van Gent		AARD DER GOEDEREN
	Flandres occidentale et orientale		Littoral		Groep van Wellin		Tram électrique de Gand		
tkm	t	tkm	t	tkm	t	tkm	t	tkm	

1938.

—	—	—	568	7,629	—	—	351	11,403	a) Voedingsproducten.
418,093	16,466	395,519	89	2,245	47	664	—	—	b) —
—	—	—	2,267	44,842	—	—	50	326	a) Beetwortelen en pulp.
2,580,003	56,058	690,372	1,967	17,734	—	—	—	—	b) —
—	20	100	—	—	—	—	—	—	a) Mijnhout.
199,611	103	939	—	—	3,389	37,079	—	—	b) —
—	681	5,834	7,820	102,077	—	—	2,105	22,565	a) Brandstoffen.
8,081,005	68,454	804,062	17,681	139,978	415	5,136	—	—	b) —
—	1,261	9,239	21,474	194,895	—	—	600	5,791	a) Groefproducten.
3,539,884	121,952	1,395,027	20,615	121,689	170	4,400	—	—	b) —
—	26,540	1,309,232	2,487	58,223	—	—	—	—	a) Bakstenen.
120,747	3,338	94,757	80	3,356	—	—	—	—	b) —
—	440	21,640	673	8,266	—	—	126	1,746	a) Bouwmaterialen.
307,113	10,397	138,993	2,386	124,981	2,041	26,197	—	—	b) —
—	210	7,580	766	7,982	—	—	—	—	a) Boetseeraarde en zand.
779,754	69,067	829,294	6,938	242,974	2,946	50,787	—	—	b) —
—	—	—	—	—	—	—	411	8,160	a) Levende dieren.
19,721	1,918	37,809	4	36	3	30	—	—	b) —
—	1,918	13,231	582	9,259	—	—	3,733	60,990	a) Allerhande.
3,891,074	50,195	993,755	4,194	198,817	98	837	—	—	b) —
—	31,070	1,366,856	36,637	433,173	—	—	7,376	110,981	a) Totaal.
19,937,005	397,948	5,380,527	53,954	851,810	9,109	125,130	—	—	b) —
19,937,005	429,018	6,747,383	90,591	1,284,983	9,109	125,130	7,376	110,981	<i>Algemeen totaal.</i>

1949.

—	15	210	2	44	—	—	—	—	a) Voedingsproducten.
284,347	4,918	130,784	105	3,010	102	1,682	—	—	b) —
—	20	100	3,744	59,645	—	—	—	—	a) Beetwortelen en pulp.
2,402,510	58,279	677,347	655	17,030	20	260	—	—	b) —
—	—	—	—	—	—	—	570	7,960	a) Mijnhout.
196,734	27	1,147	—	—	7,628	120,678	—	—	b) —
—	5,357	22,901	3,397	26,054	—	—	5,559	67,325	a) Brandstoffen.
3,358,255	54,291	689,366	2,139	19,981	1,641	23,004	—	—	b) —
—	2,177	10,490	8,805	123,486	—	—	—	—	a) Groefproducten.
1,127,143	61,760	575,609	3,150	84,527	4,532	71,365	—	—	b) —
—	18,309	330,447	20	340	—	—	—	—	a) Bakstenen.
175,665	10	80	—	—	—	—	—	—	b) —
—	—	—	290	3,300	—	—	342	3,606	a) Bouwmaterialen.
355,656	7,098	55,484	54	886	1,287	14,815	—	—	b) —
—	40	280	2,155	38,830	—	—	—	—	a) Boetseeraarde en zand.
127,362	17,282	161,929	1,416	27,244	480	6,520	—	—	b) —
—	—	—	12	408	—	—	43	602	a) Levende dieren.
15,335	85	1,558	—	—	33	396	—	—	b) —
—	2,421	22,956	1,782	33,829	—	—	11,149	11,149	a) Allerhande.
1,211,588	83,666	1,491,220	1,957	68,860	1,071	16,729	—	—	b) —
—	28,339	387,384	20,207	285,936	—	—	17,663	220,283	a) Totaal.
9,254,595	287,416	3,784,524	9,476	221,538	16,794	255,443	—	—	b) —
9,254,595	315,755	4,171,908	29,683	507,474	16,794	255,443	17,663	220,283	<i>Algemeen totaal.</i>

Longueur des routes de grande voirie (en km). — Lengte der grote verbindingswegen (in km).
Situation au 31 décembre. — Toestand op 31 December.

(Source : Ministère des Travaux Publics)

(Bron : Ministerie van Openbare Werken)

PROVINCES PROVINCIES	ROUTES — WEGEN	1938	1939	1940	1946	1947	1948	1949
Autoroute Bruxelles-Ostende. — Autosnelweg Brussel-Oostende.....		—	—	—	32.31	32.31	32.31	32.31
Antwerpen	{ de l'État. — Rijkswegen	765.44	775.92	769.47	769.47	769.47	769.47	772.23
Anvers	{ provinciales. — Prov. wegen ..	202.05	202.05	202.05	201.73	201.73	201.73	201.66
Brabant	{ de l'État. — Rijkswegen	753.68	770.52	770.52	786.08	756.40	756.40	751.59
	{ provinciales. — Prov. wegen ..	355.05	355.05	355.05	348.62	348.62	348.62	348.61
	{ concédées. — Geconss. wegen.	3.33	3.33	3.33	3.34	3.34	3.34	2.50
West-Vlaanderen	{ de l'État. — Rijkswegen	1,046.11	1,053.32	1,058.26	1,106.49	1,065.00	1,065.88	1,064.88
Flandre occidentale	{ provinciales. — Prov. wegen..	188.50	188.50	188.50	188.50	188.74	188.74	188.74
Oost-Vlaanderen	{ de l'État. — Rijkswegen	872.86	876.57	876.57	876.99	876.99	870.28	870.55
Flandre orientale	{ provinciales. — Prov. wegen..	216.70	216.70	216.70	216.78	216.78	216.70	213.57
Hainaut	{ de l'État. — Rijkswegen	833.71	843.35	853.33	829.35	851.70	851.70	810.34
	{ provinciales. — Prov. wegen..	313.89	313.89	313.89	313.00	313.00	313.00	313.00
Henegouwen	{ concédées. — Geconcess. wegen	0.80	0.80	0.80	0.80	0.80	0.80	—
Liège	{ de l'État. — Rijkswegen	1,398.19	1,397.12	1,067.72	1,431.95	1,425.70	1,425.70	1,430.58
Luik	{ provinciales. — Prov. wegen..	47.78	47.78	47.78	47.76	47.76	47.76	47.75
Limburg	{ de l'État. — Rijkswegen	850.61	850.23	850.23	856.78	858.48	858.48	861.09
Limbourg								
Luxembourg	{ de l'État. — Rijkswegen	1,200.16	1,208.47	1,208.01	1,208.16	1,210.53	1,210.10	1,210.09
Luxemburg	{ provinciales. — Prov. wegen..	149.33	149.33	149.33	149.33	149.33	149.33	149.32
Namur	{ de l'État. — Rijkswegen	1,278.97	1,277.66	1,277.66	1,279.86	1,279.58	1,285.51	1,285.51
Namen	{ provinciales. — Prov. wegen..	102.94	102.94	102.94	102.94	102.94	102.94	102.93
Le Royaume	{ de l'État. — Rijkswegen	8,999.73	9,053.16	8,731.77	9,145.13	9,126.18	9,125.85	9,089.17
	{ provinciales. — Prov. wegen..	1,576.24	1,576.24	1,576.24	1,568.66	1,568.90	1,568.82	1,565.58
Het Rijk	{ concédées. — Geconcess. wegen	4.13	4.13	4.13	4.14	4.14	4.14	2.50
Tot. :		10,580.10	10,633.53	10,312.14	10,717.93	10,701.53	10,698.81	10,637.25

La flotte marchande belge (1). — De Belgische koopvaardijvloot (1).

Source : Administration de la Marine.

Bron : Beheer van het Zeewezen.

SITUATION au 1 ^{er} janvier	NOMBRE — AANTAL			B. R. T.		
	Navires à vapeur Stoomschepen	Navires à moteur Motorschepen	Total Totaal	Navires à vapeur Stoomschepen	Navires à moteur Motorschepen	Total Totaal
1920	125	12	(2) 141	346,633	7,182	(2) 356,973
1925	156	4	(2) 161	488,178	8,062	(2) 499,016
1930 (3)	143	10	(2) 154	456,773	49,648	(2) 509,197
1935 (3)	90	10	100	306,179	56,734	362,913
1938	76	16	92	266,344	79,979	346,323
1939	67	28	95	238,816	126,526	365,342
1940	56	31	87	211,276	136,776	348,052
1945	30	22	52	109,267	90,458	199,725
1948	47	31	78	203,881	146,100	349,981
1949	52	39	91	216,467	175,511	391,978
1950	48	46	94	204,623	204,156	408,779

(1) Non compris les paquebots de l'Etat Belge.

(2) Y compris en 1920 : 4 voiliers d'un tonnage brut global de 3.158 BRT ; en 1925 et 1930 : 1 voilier de 2.776 BRT.

(3) La flotte marchande comprenait en outre en 1930 : 10 allèges de mer d'un tonnage brut total de 5.898 BRT. en 1935 : 5 allèges de mer d'un tonnage brut total de 2.907 BRT.

(1) De Belgische staatspakketboten niet inbegrepen.

(2) Waarin begrepen, in 1920 : 4 zeilschepen met een gezamenlijke inhoud van 3,158 BRT ; in 1925 en 1930 : 1 zeilschip van 2,776 BRT.

(3) Daarenboven bestonden in 1930 : 10 zeelichters, met een gezamenlijke inhoud van 5,898 BRT, en in 1935 : 5 zeelichters van 2,907 BRT.

Transport par route.

Nombre moyen de véhicules comptés par jour (12 heures) en un poste (1).
Wegverkeer.

Gemiddeld aantal voertuigen op één post per dag (12 uur) geteld (1).

PROVINCIES	VÉHICULES A MOTEUR — MOTORVOERTUIGEN																												
	Total Totaal					Pour le transport de marchandises Voor goederenvervoer					Pour le transport de personnes Voor personenvervoer					Véhicules à traction animale Voertuigen door dieren getrokken			Bicyclettes Fietsen			PROVINCIES							
	1928	1933	1938	1949		1928	1933	1938	1949		1928	1933	1938	1949		1928	1933	1938	1949	1928	1933		1938	1949					
Anvers.....	169	312	393	1051	48	110	130	319	11	24	16	21	93	159	221	641	17	19	26	77	57		42	28	15	352	(4)	1387	(3)
Brabant.....	406	660	956	1796	106	200	291	582	12	26	34	21	258	396	588	1436	30	38	43	116	65	50	35	14	(4)	352	547	627	Brabant.
Flandre occid.	177	307	446	682	35	77	107	186	15	19	14	13	114	188	298	456	13	23	27	46	63	47	35	15	317	399	633	828	West-Vlaanderen.
Flandre orientale	209	336	457	894	61	111	147	292	15	12	13	12	115	194	277	594	18	19	20	48	95	74	68	23	336	367	756	906	Oost-Vlaanderen.
Hainaut.....	259	383	498	961	76	115	154	308	5	9	8	8	152	229	306	661	26	30	30	93	70	38	31	18	196	258	345	497	Henegouwen.
Liège.....	162	283	332	744	38	77	84	189	11	16	19	22	88	152	195	435	25	38	34	103	36	24	16	8	139	173	255	307	Luik.
Limbourg.....	129	218	250	443	39	75	82	155	7	11	9	16	58	102	132	226	25	30	27	47	61	48	34	21	315	431	487	838	Limburg.
Luxembourg.....	82	148	175	275	17	33	42	64	5	8	9	5	48	83	103	163	12	24	21	40	26	16	12	5	78	100	139	137	Luxemburg.
Namur.....	125	206	238	431	26	46	57	101	6	12	10	6	76	122	146	268	17	26	25	57	31	20	16	6	91	129	154	164	Namen.
Le Royaume :	174	288	416	763	44	81	102	216	9	14	14	13	101	165	219	485	20	28	27	69	50	36	26	12	502	Het Rijk.

(1) Routes de l'Etat. Les données concernant 1928, 1933 et 1938 ont été publiées dans les « Annales des Travaux Publics », 1935, n° 2 et 1940 n° 2. Afin de permettre la comparaison avec les autres années, les moyennes du Royaume pour 1938 ont été recalculées par l'Institut National de Statistique.

(2) En 1928, 1933 et 1938, les motocyclettes avec side-car furent rangées au nombre des automobiles privées ; en 1949 ils ont été classés parmi les motocyclettes.

(3) Chiffres bruts, non comparables avec ceux des années antérieures.

(4) Les bicyclettes n'ont pas été enregistrées dans cette province.

(1) Rijkswegen. De gegevens betreffende 1928, 1933 en 1938 werden ontleend aan « Annales des Travaux Publics », 1935, n° 2 en 1940, n° 2. Ten einde de gegevens van 1938 vergelijkbaar te maken met die van de andere jaren, werden de gemiddelden voor het Rijk opnieuw berekend door het Nationaal Instituut voor de Statistiek.

(2) In 1928, 1933 en 1938 waren de moto's met zijspan bij de private personenauto's gerangschikt ; in 1949 bij de moto's.

(3) Bruto-cijfers, niet vergelijkbaar met die der vorige jaren.

(4) De rijwielen werden in deze provincie niet geteld.

Automobiles et autres véhicules à moteur taxés (a).
Automobielen en andere belaste motorvoertuigen (a).

I. Répartition par province. — I. Indeling per provincie.

(Source : Ministère des Finances)

(Bron : Ministerie van Financiën)

PROVINCES	Véhicules servant au transport des personnes Voertuigen voor personenvervoer				Véhicules servant au transport de marchandises Voertuigen voor goederenvervoer		Total des voitures automobiles Totaal der autovoertuigen	Moto-cycles, motocyclettes et bicyclettes à moteur Motorrijwielen en gewone rijwielen met hulpmotor	Bateaux et canots à moteur Motorschepen en motorbootjes	PROVINCIES
	Voitures privées Particul. rijtuigen	Voitures de place et de location Stationnerende en huurauto's	Autobus et autocars Autobussen en autocars	Total Totaal	Légers Lichte	Lourds Zware				
1939.										
Anvers	17,085	974	264	18,323	8,242	3,155	29,720	6,711	169	Antwerpen.
Brabant	44,532	2,383	249	47,164	15,512	4,938	67,614	10,920	94	Brabant.
Flandre occidentale	13,995	852	154	15,001	5,568	1,519	22,088	5,864	32	West-Vlaanderen.
Flandre orientale ..	12,302	713	85	13,100	5,778	1,973	20,851	4,036	137	Oost-Vlaanderen.
Hainaut	21,006	656	72	21,734	9,958	2,036	33,728	9,862	13	Henegouwen.
Liège	23,319	1,062	144	24,525	8,618	2,155	35,298	13,707	27	Luik.
Limbourg	3,594	202	84	3,880	1,868	513	6,261	3,243	2	Limburg.
Luxembourg	3,808	306	33	4,147	1,962	377	6,486	4,107	1	Luxemburg.
Namur	7,660	375	21	8,056	3,018	662	11,736	6,111	12	Namen.
<i>Le Royaume :</i>	147,301	7,523	1,106	155,930	60,524	17,328	233,782	64,561	487	<i>Het Rijk.</i>
1947.										
Anvers	14,222	779	200	15,201	10,312	5,309	30,822	10,329	102	Antwerpen.
Brabant	38,031	1,559	300	39,890	19,297	7,989	67,176	17,166	35	Brabant.
Flandre occidentale	13,576	476	281	14,333	8,218	3,294	25,845	9,506	10	West-Vlaanderen.
Flandre orientale ..	11,876	496	185	12,557	9,482	3,954	25,993	7,641	72	Oost-Vlaanderen.
Hainaut	16,668	296	99	17,063	11,499	3,819	32,381	11,556	10	Henegouwen.
Liège	17,340	610	193	18,143	11,042	4,013	33,198	18,662	2	Luik.
Limbourg	3,034	88	110	3,232	3,047	1,199	7,478	4,433	—	Limburg.
Luxembourg	3,234	153	31	3,418	1,933	1,017	6,368	4,754	—	Luxemburg.
Namur	6,642	249	40	6,931	3,662	1,646	12,239	7,926	9	Namen.
<i>Le Royaume :</i>	124,623	4,706	1,439	130,768	78,492	32,240	241,500	91,973	240	<i>Het Rijk.</i>
1948.										
Anvers	20,161	1,068	293	21,522	12,413	6,549	40,484	11,388	117	Antwerpen.
Brabant	50,256	1,902	387	52,545	21,027	9,651	83,223	19,472	42	Brabant.
Flandre occidentale	19,557	459	371	20,387	9,026	3,937	33,350	10,322	21	West-Vlaanderen.
Flandre orientale ..	17,113	547	217	17,877	9,817	4,900	32,594	8,705	88	Oost-Vlaanderen.
Hainaut	23,459	351	150	23,960	12,533	4,562	41,055	15,488	16	Henegouwen.
Liège	23,634	692	264	24,590	12,348	4,945	41,883	22,592	4	Luik.
Limbourg	4,294	112	147	4,553	3,552	1,606	9,711	5,034	—	Limburg.
Luxembourg	4,282	168	62	4,512	2,019	1,079	7,610	5,828	—	Luxemburg.
Namur	8,958	275	51	9,284	3,761	2,014	15,059	9,812	20	Namen.
<i>Le Royaume :</i>	171,714	5,574	1,942	179,230	86,496	39,243	304,969	108,641	308	<i>Het Rijk.</i>
1949.										
Anvers	25,617	964	390	26,971	12,184	6,757	45,912	12,785	102	Antwerpen.
Brabant	63,933	1,900	417	66,250	21,336	10,665	98,251	21,998	56	Brabant.
Flandre occidentale	24,106	481	376	24,963	9,394	4,503	38,860	10,945	25	West-Vlaanderen.
Flandre orientale ..	20,672	567	242	21,481	10,245	5,335	37,061	9,541	105	Oost-Vlaanderen.
Hainaut	31,419	388	160	31,967	13,279	5,129	50,375	19,000	16	Henegouwen.
Liège	32,992	676	309	33,977	12,460	5,329	51,766	25,357	4	Luik.
Limbourg	6,053	97	155	6,305	3,857	1,769	11,931	5,443	—	Limburg.
Luxembourg	5,497	183	61	5,741	1,985	1,163	8,889	6,551	—	Luxemburg.
Namur	11,148	268	66	11,482	3,438	1,983	16,903	10,852	12	Namen.
<i>Le Royaume :</i>	221,437	5,524	2,176	229,137	88,178	42,633	359,948	122,472	320	<i>Het Rijk.</i>

(a) Ne sont pas compris dans le tableau les véhicules exempts de taxe.

(a) In deze tabel zijn niet inbegrepen de voertuigen vrijgesteld van belasting.

II. Répartition d'après la puissance. — II. Indeling naar het vermogen.

Voitures privées Particuliere rijtuigen		Voitures de place Stationnerende rijtuigen		Autobus et autocars Autobussen en autocars		Véhicules légers (transport de marchandises) Lichte voertuigen (goederenvervoer)	
Puissance Vermogen	Nombre Aantal	Puissance Vermogen	Nombre Aantal	Puissance Vermogen	Nombre Aantal	Puissance Vermogen	Nombre Aantal
1939.							
4 HP et moins en minder ..	7,635	10 HP et moins en minder .	2,252	10 HP et moins en minder .	17	10 HP et moins en minder .	16,800
5-10 HP	57,197	11-18 HP	4,757	11-18 HP	194	11-20 HP	41,551
11-18 HP	70,250	19 HP et plus en meer	514	19-30 HP	473	Plus de 20 HP.... Meer dan	2,173
19-30 HP	12,007			Plus de 30 HP.... Meer dan	422		
Plus de 30 HP.... Meer dan	212						
Tot. :	147,301	Tot. :	7,523	Tot. :	1,106	Tot. :	60,524
1948.							
4 HP et moins en minder ..	9,076	10 HP et moins en minder .	910	10 HP et moins en minder .	6	10 HP et moins en minder .	33,338
5-10 HP	87,331	11-18 HP	3,668	11-18 HP	230	11-20 HP	45,852
11-18 HP	56,495	19 HP et plus en meer	996	19-30 HP	1,004	Plus de 20 HP.... Meer dan	7,306
19-30 HP	18,758			Plus de 30 HP.... Meer dan	702		
Plus de 30 HP.... Meer dan	54						
Tot. :	171,714	Tot. :	5,574	Tot. :	1,942	Tot. :	86,496
1949.							
4 HP et moins en minder ..	11,061	10 HP et moins en minder ..	635	10 HP et moins en minder .	2	10 HP et moins en minder .	34,813
5-10 HP	116,399	11-18 HP	3,634	11-18 HP	232	11-20 HP	47,225
11-18 HP	69,172	19 HP et plus en meer	1,255	19-30 HP	1,127	Plus de 20 HP.... Meer dan	6,140
19-30 HP	24,750			Plus de 30 HP ... Meer dan	815		
Plus de 30 HP Meer dan	55						
Tot. :	221,437	Tot. :	5,524	Tot. :	2,176	Tot. :	88,178

Statistique des vélocipèdes. — Statistiek van de rijwielen.

(Situation au 31 décembre. — Toestand op 31 December.)

(Source : Ministère des Finances)

(Bron : Ministerie van Financiën)

SPÉCIFICATIONS OPSOMMING	Antwer- pen Anvers	Brabant	West- Vlaanderen Flandre occidentale	Oost- Vlaanderen Flandre orientale	Hainaut Hene- gouwen	Liège Luik	Limburg Limbourg	Luxem- bourg Luxem- burg-	Namur Namen	Le Royaume Het Rijk
	1939.									
Vélocipèdes imposés. — Belaste rijwielen	485,164	486,589	437,700	454,825	372,676	222,624	186,755	73,440	114,949	2,834,722
Vélocipèdes non imposés. — Onbelaste rijwielen	862	27	864	2,713	1,403	1,468	144	133	19	(1) 7,633
Tot. :	486,026	486,616	438,564	457,538	374,079	224,092	186,899	73,573	114,968	2,842,355
1948.										
Vélocipèdes imposés. — Belaste rijwielen	470,000	395,474	478,093	489,623	334,418	228,481	195,478	67,749	106,215	(1) 2,765,531
Vélocipèdes non imposés. — Onbelaste rijwielen	2,876	610	1,761	4,340	2,398	1,871	555	616	902	15,929
Tot. :	472,876	396,084	479,854	493,963	336,816	230,352	196,033	68,365	107,117	2,781,640
1949.										
Vélocipèdes imposés. — Belaste rijwielen	495,380	417,406	484,771	497,333	343,740	220,489	204,961	72,589	110,004	2,846,673
Vélocipèdes non imposés. — Onbelaste rijwielen	3,246	856	1,872	4,436	2,648	1,827	749	631	930	(1) 17,195
Tot. :	498,626	418,262	486,643	501,769	346,388	222,316	205,710	73,220	110,934	2,863,868

(1) Dont 19,757 en 1939 ; 20,556 en 1948 et 20,384 en 1949 ; à plus d'un siège.

(1) Waaronder 19,757 in 1939 ; 20,556 in 1948 en 20,384 in 1949 en met meer dan één zitplaats.

Statistique des accidents de roulage et de la circulation sur la voie publique en 1949.
Statistiek van de verkeersongevallen op de openbare weg in 1949.

Nombre d'accidents et de victimes. — Aantal ongevallen en slachtoffers

	Collisions — Aanrijdingen						Non-collisions — Niet-aanrijdingen						Total — Totaal									
	Domages matériels Materiële schade			Victimes Slachtoffers			Domages matériels Materiële schade			Victimes Slachtoffers			Domages matériels Materiële schade		Victimes Slachtoffers							
	Légers	Importants	Total	Tues sur place	Zwaar gewond	Blessés légers	Légers	Importants	Total	Tues sur place	Zwaar gewond	Blessés légers	Légers	Importants	Total	Tues sur place	Zwaar gewond	Blessés légers	Total			
																				(a)	(a)	(a)
Anvers	6,870	572	7,959	92	339	1,881	2,312	320	88	442	12	41	138	191	7,190	660	8,401	104	380	2,019	2,503	
Brabant	11,823	1,668	14,622	101	510	3,514	4,125	791	252	1,218	29	85	373	487	12,614	1,920	15,840	130	595	3,887	4,612	
Flandre occidentale ..	3,109	509	3,967	70	305	1,047	1,422	230	85	355	15	42	109	166	3,339	594	4,322	85	347	1,156	1,588	
Flandre orientale ..	3,570	486	4,367	70	264	1,104	1,438	283	116	419	12	56	120	188	3,853	602	4,786	82	320	1,224	1,626	
Hainaut	2,927	704	4,080	78	291	1,111	1,480	351	135	554	15	55	126	196	3,278	839	4,634	93	346	1,237	1,676	
Liège	4,127	627	5,268	69	338	1,499	1,926	340	135	541	21	80	167	268	4,637	762	5,899	90	438	1,666	2,194	
Luxembourg	735	140	999	35	90	317	442	88	28	128	13	21	37	71	823	168	1,127	48	111	354	513	
Namur	174	65	283	14	47	115	176	43	43	93	12	34	45	91	217	108	376	26	81	160	267	
	1,036	250	1,394	41	97	440	578	117	78	212	14	25	86	125	1,153	328	1,606	55	122	526	703	
Le Royaume :	34,371	5,021	42,939	570	2,301	11,028	13,899	2,563	960	3,962	143	439	1,201	1,783	36,934	5,981	46,901	713	2,740	12,229	15,682	
— 5,000 habitants ..	4,794	1,354	6,908	273	790	2,413	3,476	700	394	1,222	81	239	454	774	5,494	1,748	8,130	354	1,029	2,867	4,250	
5,000 à — 20,000 ..	7,182	1,292	9,333	177	697	2,734	3,608	759	248	1,092	31	104	267	402	7,941	1,540	10,425	208	801	3,001	4,010	
20,000 à — 50,000 ..	6,930	916	8,447	50	365	2,032	2,447	407	133	605	12	41	148	201	7,337	1,049	9,052	62	406	2,180	2,648	
50,000 à — 100,000 ..	3,283	459	4,036	15	126	881	1,022	209	46	298	3	17	76	96	3,492	505	4,334	18	143	957	1,118	
100,000 hab. et plus ..	12,182	1,000	14,215	55	323	2,968	3,346	488	139	745	16	38	256	310	12,670	1,139	14,960	71	361	3,224	3,656	
Total :	34,371	5,021	42,939	570	2,301	11,028	13,899	2,563	960	3,962	143	439	1,201	1,783	36,934	5,981	46,901	713	2,740	12,229	15,682	
Agglom. anversoise ..	4,685	262	5,253	26	144	1,059	1,229	170	28	215	7	9	70	86	4,855	290	5,468	33	153	1,129	1,315	
Agglom. bruxelloise ..	9,213	1,128	11,232	29	264	2,504	2,797	519	134	804	11	33	262	306	9,732	1,262	12,036	40	297	2,766	3,103	
Agglom. carolorég. ...	945	166	1,256	4	70	383	457	80	27	127	2	10	30	42	1,025	193	1,383	6	80	413	499	
Agglom. gantoise ..	1,537	140	1,778	15	60	410	485	52	29	86	1	8	22	31	1,589	169	1,864	16	68	432	516	
Agglom. liégeoise ...	2,617	281	3,176	24	148	813	985	131	38	194	4	22	59	85	2,748	319	3,370	28	170	872	1,070	
Les cinq agglom. :	18,997	1,977	22,695	98	686	5,169	5,953	952	256	1,426	25	82	443	550	19,949	2,283	24,121	123	768	5,612	6,503	
																						<i>De vijf agglomeraties.</i>

(c) Le total comprend en outre les accidents n'ayant occasionné aucun dégat matériel.

(c) Het totaal omvat ingevalijke de ongevallen welke geen materiële schade hebben veroorzaakt.

Trafic aérien* - Luchtverkeer*

Trafic régulier belge - Regelmatig Belgisch luchtverkeer.

(Bron : Bestuur der Luchtvaart)

(Source : Administration de l'Aéronautique)

ANNÉES	Kilomètres parcourus Afgelegde kilometer	Heures de vol Vluchturen	Passagers transportés Vervoerde passagers	Passagers-kilomètres Passagers-kilometer	Sièges-km disponibles Aangeboden plaats-km	tkm disponibles Aangeboden tkm	tkm transportées Vervoerde tkm	tkm passagers tkm passagiers	tkm excédent de bagages tkm excédent reisgoed	tkm courrier tkm poststukken	tkm vrachgoed tkm vrachgoed	tkm avions frettes tkm bevrachte vliegtuigen	JAREN
1924	278,191	—	1,789	174,780	—	167,793	31,797	—	—	3,579	10,740	—	1924
1925	282,833	—	4,716	402,410	—	232,319	102,484	—	—	15,511	46,732	—	1925
1926	303,471	—	4,292	636,560	—	236,786	132,494	—	—	17,209	51,629	—	1926
1927	381,263	—	7,481	759,670	—	327,863	145,104	—	—	17,284	51,853	—	1927
1928	625,014	—	9,854	1,537,340	—	566,604	250,509	—	—	24,194	72,581	—	1928
1929	859,667	—	5,476	1,578,901	—	815,981	273,766	—	—	28,970	86,906	—	1929
1930	1,384,836	—	8,891	2,251,390	—	1,328,949	447,757	—	—	39,289	111,331	—	1930
1931	1,485,612	—	9,006	3,224,010	—	1,439,740	511,955	—	—	49,839	139,715	—	1931
1932	1,363,212	—	9,237	3,343,570	—	1,317,229	471,063	—	—	41,659	95,047	—	1932
1933	1,254,880	—	12,544	4,414,720	—	1,233,082	588,082	—	—	34,856	112,154	—	1933
1934	1,348,564	—	14,719	4,986,247	—	1,322,660	648,409	—	—	40,717	109,066	—	1934
1935	1,961,282	—	22,470	7,997,660	—	2,066,499	1,018,207	—	—	60,448	157,993	—	1935
1936	2,332,730	—	26,558	11,323,221	—	3,160,295	1,440,846	—	—	93,477	207,573	—	1936
1937	2,714,823	—	28,979	14,455,644	—	4,382,155	1,808,373	—	—	133,932	228,817	—	1937
1938	3,331,249	—	34,110	18,083,116	—	5,578,895	2,645,895	—	—	432,244	405,340	—	1938
1939	2,406,207	—	22,809	12,820,224	—	3,612,179	2,039,529	—	—	505,079	252,424	—	1939
1940	1,131,217	—	6,254	5,504,180	—	1,476,935	991,087	—	—	128,850	99,194	220,480	1940
1941	1,541,807	—	5,003	5,371,092	—	1,723,339	1,587,761	—	—	85,716	36,202	924,340	1941
1942	2,285,107	—	6,623	8,880,175	—	2,674,139	2,426,988	—	—	92,653	64,198	1,444,362	1942
1943	2,715,529	—	7,494	9,787,303	—	3,289,711	3,122,929	—	—	116,723	72,306	1,777,380	1943
1944	2,982,000	—	9,169	14,811,271	—	3,732,375	3,316,090	—	—	154,485	77,450	1,817,008	1944
1945	3,177,633	—	15,284	28,580,738	—	4,282,792	3,839,195	—	—	293,903	135,970	819,704	1945
1946	7,639,551	27,850-11'	121,138	153,376,450	183,952,983	18,109,655	15,940,065	14,096,408	153,460	584,897	788,200	317,100	1946
1947	12,467,588	47,050-06'	186,127	214,790,253	347,865,484	38,850,453	24,509,286	20,289,470	293,305	861,875	3,064,636	—	1947
1948	11,505,890	42,330-37'	136,466	173,368,342	349,833,986	38,431,717	20,729,240	16,420,862	238,636	1,051,226	3,018,516	—	1948
1949													
Janvier	773,189	2,767-26'	7,230	9,641,721	24,514,939	2,651,912	1,261,596	916,897	12,064	98,214	234,421	—	Januari.
Février	725,676	2,592-45'	7,321	9,702,524	22,858,154	2,472,124	1,285,945	924,107	12,910	85,242	263,686	—	Februari.
Mars	809,479	2,939-15'	9,815	13,460,955	25,699,362	2,797,687	1,697,970	1,279,459	16,276	97,930	304,305	—	Maart.
Avril	838,869	2,993-41'	12,290	14,095,122	25,617,083	2,767,741	1,691,131	1,357,990	17,226	93,468	222,447	—	April.
Mai	958,772	3,308-30'	13,459	16,265,246	30,769,584	3,313,518	1,919,734	1,547,775	21,839	96,509	253,611	—	Mei.
Juin	1,037,272	3,424-01'	13,784	18,278,639	34,609,849	3,734,137	2,105,282	1,734,470	24,503	98,976	247,333	—	Juni.
Juillet	1,229,251	4,066-01'	17,966	23,405,760	41,958,681	4,482,623	2,678,080	2,257,492	27,857	103,969	288,762	—	Juli.
Août	1,223,596	4,034-48'	18,285	22,340,649	41,553,721	4,507,013	2,567,895	2,112,790	26,914	101,494	326,697	—	Augustus.
Septembre	1,186,857	3,904-26'	16,131	22,549,009	40,797,081	4,425,055	2,630,625	2,132,267	30,099	115,880	352,379	—	September.
Octobre	1,114,077	3,694-28'	14,102	17,561,013	38,136,361	4,049,439	2,169,980	1,668,758	26,006	123,563	351,653	—	October.
Novembre	1,090,078	3,646-36'	10,537	14,146,731	36,486,109	3,935,360	1,824,123	1,345,179	21,056	113,385	344,503	—	November.
Décembre	1,017,196	3,501-04'	9,170	12,261,384	31,484,074	3,587,102	1,836,141	1,157,920	19,698	142,882	515,641	—	December.
L'année:	12,004,312	40,873-01'	150,090	193,708,753	394,484,998	42,723,711	23,668,502	18,435,104	256,448	1,271,512	3,705,438	—	Het jaar.

* Ce tableau comprend aussi le trafic régulier effectué à la Colonie. * Deze tabel bevat ook het regelmatige verkeer uitgevoerd in de Kolonie.

Mouvement des aéroports belges. — Année 1949.
A l'arrivée.

AÉRODROMES LUCHTHAVENS	TRAFIC BELGE — BELGISCH VERKEER							TRAFIC	
	Avions Vliegtuigen	Passagers Passagiers	Fret Vrachtgoed kg	Bagages Reisgoed kg	Courrier Poststukken kg	Sièges utilisés Benutten plaatsen %	Capacité utilisée Benutte capaciteit %	Avions Vliegtuigen	Passagers Passagiers
Trafic régulier.									
Anvers. — Antwerpen	259	2,881	22,745	36,161	298	52.0	53.0	2	7
Melsbroek (Haren)	4,315	58,586	978,500	971,475	134,179	45.3	57.6	3,731	46,957
Ostende. — Oostende	244	2,971	1,276	47,713	—	58.0	56.7	70	90
Le Zoute. — Het Zoute.	198	1,710	6,172	25,610	28	41.1	40.9	—	—
Tot. :	5,016	66,148	1,008,693	1,080,959	134,505	45.9	56.8	3,803	47,054
Trafic spécial.									
Anvers. — Antwerpen	19	78	6,375	590	241	18.7	29.1	24	114
Melsbroek (Haren)	509	2,914	230,458	57,084	1,571	21.3	35.0	180	1,299
Gosselies	12	14	1,000	—	—	5.6	6.8	—	—
Grimbergen	1	1	—	—	—	50.0	50.0	—	—
Gand. — Gent	28	37	17,609	—	—	6.3	25.4	—	—
Liège. — Luik	2	22	—	—	—	52.4	44.0	—	—
Ostende. — Oostende	52	478	69,759	8,038	39	38.0	80.7	7	19
Le Zoute. — Het Zoute.	22	203	3,310	2,681	—	47.9	51.1	—	—
Tot. :	645	3,747	328,511	68,393	1,851	22.5	37.9	211	1,432
Trafic à la demande . — Taxis aériens.									
Anvers. — Antwerpen	20	33	190	—	—	60.0	50.7	99	501
Melsbroek (Haren)	306	2,248	7,081	43,757	636	49.0	48.3	329	809
Gosselies	—	—	—	—	—	—	—	7	10
Grimbergen	14	21	—	—	—	33.3	23.5	1	3
Gand. — Gent	34	61	5,370	—	—	34.7	47.2	24	24
Liège. — Luik	8	5	14,345	—	—	3.9	81.0	14	20
Ostende. — Oostende	27	28	14,162	—	—	12.7	53.8	60	187
Le Zoute. — Het Zoute.	128	590	266	7,473	355	49.9	46.0	9	35
Saint-Hubert	1	2	—	—	—	66.7	66.7	—	—
Tot. :	538	2,988	41,414	51,230	991	46.5	48.6	543	1,589
Trafic commercial. — Total.									
Anvers. — Antwerpen	298	2,992	29,310	36,751	539	49.8	51.2	125	622
Melsbroek (Haren)	5,130	63,748	1,216,039	1,072,316	136,386	43.2	54.9	4,240	49,065
Gosselies	12	14	1,000	—	—	5.6	6.8	7	10
Grimbergen	15	22	—	—	—	33.8	24.1	1	3
Gand. — Gent	62	98	22,979	—	—	12.8	30.3	24	24
Liège. — Luik	10	27	14,345	—	—	15.8	73.1	14	20
Ostende. — Oostende	323	3,477	85,197	55,751	39	52.7	61.3	137	296
Le Zoute. — Het Zoute.	348	2,503	9,748	35,764	383	43.4	42.7	9	35
Saint-Hubert	1	2	—	—	—	66.7	66.7	—	—
Tot. :	6,199	72,883	1,378,618	1,200,582	137,347	43.6	54.3	4,557	50,075

Mouvement du transit (2). — Année 1949.

AÉRODROMES LUCHTHAVENS	TRAFIC RÉGULIER REGELMATIGE VLUCHTEN				TRAFIC SPECIALE	
	Passagers Passagiers	Fret Vrachtgoed	Bagages Reisgoed	Courrier Poststukken	Passagers Passagiers	Fret Vrachtgoed
Melsbroek (Haren)	22,626	680,025	538,931	232,351	1,140	130,649
Anvers — Antwerpen	—	—	—	—	20	896
Ostende — Oostende	2,170	1,631	38,023	—	152	11,040
Le Zoute — Het Zoute	336	5,950	4,703	28	5	1,271
Total :	25,132	687,606	581,657	232,379	1,317	143,856

(1) Vols effectués par des compagnies exploitant des lignes régulières, mais en dehors des horaires prévus.

(2) Les données relatives au mouvement de transit sont aussi comprises dans le trafic à l'arrivée et au départ.

Bedrijvigheid der Belgische luchthavens. — Jaar 1949.

Bij aankomst.

ÉTRANGER — VREEMD VERKEER					TRAFIC TOTAL — TOTAAL VERKEER						
Fret Vrachtgoed kg	Bagages Reisgoed kg	Courrier Poststukken kg	Sièges utilisés Benutten plaatsen %	Capacité utilisée Benutte capaciteit %	Avions Vliegtuigen	Passagers Passagiers	Fret Vrachtgoed kg	Bagages Reisgoed kg	Courrier Poststukken kg	Sièges utilisés Benutten plaatsen %	Capacité utilisée Benutte capaciteit %

Regelmatige vluchten.

1,173	68	8	11.5	30.6	261	2,888	23,918	36,229	306	51.6	52.7
1,327,755	945,546	508,800	42.4	57.9	8,046	105,543	2,306,255	1,917,021	642,979	43.9	57.7
25,054	50	—	24.3	92.8	314	3,061	26,330	47,763	—	55.7	58.8
—	—	—	—	—	198	1,710	6,172	25,610	28	41.1	40.9
1,353,982	945,664	508,808	42.3	58.0	8,819	113,202	2,362,675	2,026,623	643,313	44.3	57.4

Speciale vluchten.

24,096	1,539	69	21.6	56.6	43	192	30,471	2,129	310	20.3	44.5
103,920	23,691	15,372	26.8	47.4	689	4,213	334,378	80,775	16,943	22.8	38.2
—	—	—	—	—	12	14	1,000	—	—	5.6	6.8
—	—	—	—	—	1	1	—	—	—	50.0	50.0
—	—	—	—	—	28	37	17,609	—	—	6.3	25.4
—	—	—	—	—	2	22	—	—	—	52.4	44.0
—	—	—	50.0	47.5	59	497	69,759	8,038	39	38.4	79.9
—	—	—	—	—	22	203	3,310	2,681	—	47.9	51.1
128,016	25,230	15,441	26.4	48.3	856	5,179	456,527	93,623	17,292	23.5	40.4

Vluchten op aanvraag. — Luchttaxi's.

6,827	6,698	—	46.1	50.7	119	534	7,017	6,698	—	46.8	50.7
420,739	10,013	902	12.0	69.0	635	3,057	427,820	53,770	1,538	27.0	60.4
8,579	—	—	10.8	59.9	7	10	8,579	—	—	10.8	59.9
—	—	—	100.0	100.0	15	24	—	—	—	36.4	26.0
9,867	—	—	10.1	32.0	58	85	15,237	—	—	20.6	37.9
5,205	175	—	15.2	39.9	22	25	19,550	175	—	9.6	60.4
1,812	310	—	46.3	46.6	87	215	15,974	310	—	34.4	49.6
—	516	—	54.7	58.2	137	625	266	7,989	355	50.1	46.5
—	—	—	—	—	1	2	—	—	—	66.7	66.7
453,029	17,712	902	18.2	64.1	1,081	4,577	494,443	68,942	1,893	30.2	57.1

Totaal der vluchten met handelskarakter.

32,096	8,305	77	37.2	52.0	423	3,614	61,406	45,056	616	47.0	51.4
1,852,414	979,250	525,074	40.1	58.1	9,370	112,813	3,068,453	2,051,566	661,460	41.8	56.4
8,579	—	—	10.8	59.9	19	24	9,579	—	—	7.0	23.3
—	—	—	100.0	100.0	16	25	—	—	—	36.8	26.5
9,867	—	—	10.1	32.0	86	122	32,846	—	—	12.2	30.7
5,205	175	—	15.2	39.9	24	47	19,550	175	—	15.5	58.4
26,866	360	—	36.4	66.5	460	3,773	112,063	56,111	39	50.9	61.8
—	516	—	54.7	58.2	357	2,538	9,748	36,280	383	43.5	42.9
—	—	—	—	—	1	2	—	—	—	66.7	66.7
1,935,027	988,606	525,151	39.9	58.0	10,756	122,958	3,313,645	2,189,188	662,498	42.0	56.0

Transietverkeer (2). — Jaar 1949.

SPÉCIAL VLUCHTEN		TRAFIC A LA DEMANDE VLUCHTEN OP AANVRAAG				TOTAL TOTAAL			
Bagages Reisgoed	Courrier Poststukken	Passagers Passagiers	Fret Vrachtgoed	Bagages Reisgoed	Courrier Poststukken	Passagers Passagiers	Fret Vrachtgoed	Bagages Reisgoed	Courrier Poststukken
23,455	6,723	232	255,617	2,809	376	23,998	1,066,291	565,195	239,450
285	—	63	—	1,122	—	83	896	1,407	—
4,164	—	19	1,707	210	—	2,341	14,378	42,397	—
246	—	186	213	3,034	355	527	7,434	7,983	383
28,150	6,723	500	257,537	7,175	731	26,949	1,088,999	616,982	239,833

(1) Vluchten, uitgevoerd door maatschappijen die regelmatige lijnen uitbaken maar buiten de voorziene uurrooster.

(2) De gegevens betreffende het transietverkeer zijn eveneens begrepen in het verkeer bij aankomst en bij vertrek.

Mouvement des aérodrômes belges. — Année 1949.

Au départ.

AÉRODRÔMES LUCHTHAVENS	TRAFIC BELGE — BELGISCH VERKEER							TRAFIC	
	Avions Vliegtuigen	Passagers Passagiers	Fret Vrachtgoed kg	Bagages Reisgoed kg	Courrier Poststukken kg	Sièges utilisés Benutten plaatsen %	Capacité utilisée Benutte capaciteit %	Avions Vliegtuigen	Passagers Passagiers

Trafic régulier.

Anvers. — Antwerpen .	270	2,879	6,798	43,280	5,175	50.1	50.4	2	20
Melsbroek (Haren)	4,295	61,895	662,218	1,022,816	243,835	48.1	59.2	3,752	44,398
Ostende. — Oostende . .	244	2,906	641	48,645	—	56.7	55.7	67	75
Le Zoute. — Het Zoute.	202	1,826	5,434	30,662	28	43.0	43.2	—	—
Tot. :	5,011	69,506	675,091	1,145,403	249,038	48.3	58.1	3,821	44,493

Trafic spécial.

Anvers. — Antwerpen .	32	59	70,542	79	241	8.5	32.9	26	85
Melsbroek (Haren)	512	3,395	471,944	73,838	1,930	24.6	53.0	165	996
Gosselies	12	18	6,226	—	—	7.1	22.6	—	—
Grimbergen	2	3	—	—	—	75.0	75.0	—	—
Gand. — Gent	37	35	34,397	—	—	4.5	34.1	—	—
Liège. — Luik	4	21	—	—	—	25.0	18.3	—	—
Ostende. — Oostende . .	50	311	12,760	4,951	—	25.9	32.6	9	26
Le Zoute. — Het Zoute.	19	200	1,271	3,968	—	52.6	54.6	1	—
Tot. :	668	4,042	597,140	82,836	2,171	23.5	51.2	201	1,107

Trafic à la demande . — Taxis aériens.

Anvers. — Antwerpen .	23	34	26	—	—	44.2	32.9	95	332
Melsbroek (Haren)	299	2,534	23,807	53,570	3,380	55.4	58.7	330	975
Gosselies	1	1	—	—	—	50.0	50.0	7	10
Grimbergen	13	27	—	30	—	38.6	26.6	—	—
Gand. — Gent	33	57	3,165	—	—	56.4	65.2	21	26
Liège. — Luik	5	5	—	—	—	7.6	5.4	13	27
Ostende. — Oostende . .	26	26	975	20	—	12.3	12.0	59	177
Le Zoute. — Het Zoute.	132	624	250	8,973	405	53.3	50.5	7	42
Saint-Hubert	1	2	—	—	—	66.7	66.7	—	—
Tot. :	533	3,310	28,223	62,593	3,785	52.8	54.2	532	1,589

Trafic commercial. — Total.

Anvers. — Antwerpen .	325	2,972	77,366	43,359	5,416	45.6	54.0	123	437
Melsbroek (Haren)	5,106	67,824	1,157,969	1,150,224	249,145	46.1	58.5	4,247	46,369
Gosselies	13	19	6,226	—	—	7.5	22.8	7	10
Grimbergen	15	30	—	30	—	40.5	28.4	—	—
Gand. — Gent	70	92	37,562	—	—	10.5	37.5	21	26
Liège. — Luik	9	26	—	—	—	17.3	12.5	13	27
Ostende. — Oostende . .	320	3,243	14,376	53,616	—	49.6	49.7	135	278
Le Zoute. — Het Zoute.	353	2,650	6,955	43,603	433	45.8	45.5	8	42
Saint-Hubert	1	2	—	—	—	66.7	66.7	—	—
Tot. :	6,212	76,858	1,300,454	1,290,832	254,994	46.0	57.2	4,554	47,189

Bedrijvigheid der Belgische luchthavens. — Jaar 1949.

Bij vertrek.

ÉTRANGER — VREEMD VERKEER					TRAFFIC TOTAL — TOTAAL VERKEER						
Fret Vrachtgoed kg	Bagages Reisgoed kg	Courrier Poststukken kg	Sièges utilisés Benutten plaatsen %	Capacité utilisée Benutte capaciteit %	Avions Vliegtuigen	Passagers Passagiers	Fret Vrachtgoed kg	Bagages Reisgoed kg	Courrier Poststukken kg	Sièges utilisés Benutten plaatsen %	Capacité utilisée Benutte capaciteit %

Regelmatige vluchten.

165	328	17	32.8	39.4	272	2,899	6,963	43,608	5,192	49.9	50.3
1,176,637	909,707	379,956	39.9	53.1	8,047	106,293	1,838,855	1,932,523	623,791	44.3	56.2
—	60	—	21.1	21.4	311	2,981	641	48,705	—	54.4	53.8
—	—	—	—	—	202	1,826	5,434	30,662	28	43.0	43.2
1,176,802	910,095	379,973	39.8	53.1	8,832	113,999	1,851,893	2,055,498	629,011	44.6	55.8

Speciale vluchten.

35,504	1,904	5	15.3	66.3	58	144	106,046	1,983	246	11.5	75.8
101,591	21,208	6,326	22.3	44.4	677	4,391	573,535	95,046	8,256	24.0	50.9
—	—	—	—	—	12	18	6,226	—	—	7.1	22.6
—	—	—	—	—	2	3	—	—	—	75.0	75.0
—	—	—	—	—	37	35	34,397	—	—	4.5	34.1
—	—	—	—	—	4	21	—	—	—	25.0	18.3
91	—	—	40.6	35.9	59	337	12,851	4,951	—	26.6	32.8
—	—	—	—	—	20	200	1,271	3,968	—	51.9	54.0
137,186	23,112	6,331	21.7	46.8	869	5,149	734,326	105,948	8,502	23.1	50.2

Vluchten op aanvraag. — Luchttaxi's.

8,930	3,928	—	31.4	37.8	118	366	8,956	3,928	—	32.2	37.4
283,454	14,582	743	14.5	55.3	629	3,509	307,261	68,152	4,123	31.1	56.8
4,320	160	—	10.7	34.3	8	11	4,320	160	—	11.6	34.4
—	—	—	—	—	13	27	—	30	—	38.6	26.6
9,418	—	—	11.5	32.1	54	83	12,583	—	—	25.3	41.0
5,800	—	—	22.0	48.6	18	32	5,800	—	—	16.9	33.6
781	340	—	44.7	43.7	85	203	1,756	360	—	33.4	30.7
—	969	—	82.4	91.5	139	666	250	9,942	405	54.5	52.0
—	—	—	—	—	1	2	—	—	—	66.7	66.7
312,703	19,979	743	18.4	51.4	1,065	4,899	340,926	82,572	4,528	32.8	52.6

Totaal der vluchten met handelskarakter.

44,599	6,160	22	26.1	47.8	448	3,409	121,965	49,519	5,438	41.6	52.8
1,561,682	945,497	387,025	37.8	52.9	9,353	114,193	2,719,651	2,095,721	636,170	42.4	55.9
4,320	160	—	10.7	34.3	20	29	10,546	160	—	8.4	26.3
—	—	—	—	—	15	30	—	30	—	40.5	28.4
9,418	—	—	11.5	32.1	91	118	46,980	—	—	10.7	36.3
5,800	—	—	22.0	48.6	22	53	5,800	—	—	19.4	29.0
872	400	—	34.1	33.9	455	3,521	15,248	54,016	—	47.9	48.1
—	969	—	75.0	84.0	361	2,692	6,955	44,572	433	46.0	45.8
—	—	—	—	—	1	2	—	—	—	66.7	66.7
1,626,691	953,186	387,047	37.6	52.7	10,766	124,047	2,927,145	2,244,018	642,041	42.4	55.2

Statistique du Tourisme. — Statistiek van het Toeristenverkeer.
Nombre de nuitées. — Aantal logeernachten.

Années 1948-1949. — Jaren 1948-1949.

PAYS DE RÉSIDENCE HABITUELLE	Littoral Zee kust		Villes d'art Kunsthistorische steden		Région Mosane Maastreek		Les Ardennes De Ardennen		Autres comm. tourist. Andere toerist. gemeent.		Le Royaume Het Rijk		LAND VAN GEWONE VERBLIJFPLAATS
	1948		1948		1948		1948		1948		1948		
	1949	1948	1949	1948	1949	1948	1949	1948	1949	1948	1949	1948	
Iles Britanniques	131,846	23,708	119,972	115,429	2,993	589	4,370	2,622	4,723	3,441	263,904	145,789	Britse Eilanden.
Danemark.....	3,523	1,166	24,743	27,232	460	151	854	400	865	671	30,445	29,620	Denemarken.
Espagne	503	645	8,403	10,001	206	160	342	221	337	659	9,791	11,686	Spanje.
France	39,780	30,676	123,991	154,412	4,698	2,734	5,912	6,098	15,579	16,393	189,960	210,313	Frankrijk.
Irlande	532	194	1,738	1,327	238	54	104	63	324	306	2,936	1,944	Ierland.
Italie	2,349	1,895	29,684	38,395	383	307	4,486	6,899	6,042	6,328	42,944	53,824	Italië.
Luxembourg (Gr.-Duché)	9,598	5,445	11,827	10,924	607.	434	908	1,197	853	793	23,793	18,793	Luxemburg (Gr.hertogd.)
Norvège	561	200	25,056	22,194	43	12	322	297	631	155	26,613	22,858	Noorwegen.
Pays-Bas	12,970	11,600	147,831	150,631	9,244	3,727	18,251	9,874	8,697	9,762	196,993	185,594	Nederland.
Portugal	499	375	6,276	7,001	42	89	91	26	168	154	7,076	7,645	Portugal.
Suède	1,417	1,191	31,201	22,921	266	67	1,023	548	606	729	34,513	25,456	Zweden.
Suisse	2,846	3,278	33,699	42,878	514	408	1,236	787	4,838	5,337	43,133	52,688	Zwitserland.
Tchécoslovaquie	1,259	1,040	8,190	13,411	147	34	336	393	376	327	10,308	15,205	Tsjechoslovakije.
Autres pays d'Europe.	12,938	11,511	73,379	86,658	769	494	5,357	5,282	6,737	12,394	99,180	116,339	Andere landen v. Europa.
Asie	229	250	8,768	10,052	9	24	66	92	99	140	9,171	10,558	Azië.
Afrique	359	321	8,647	7,576	51	37	71	422	284	436	9,412	8,792	Afrika.
Canada	178	596	5,812	4,609	212	226	58	115	70	191	6,330	5,737	Canada.
E.-U. d'Amérique du Nord	3,332.	3,432	83,884	95,081	504	382	2,146	1,447	817	1,729	90,683	102,071	Ver. St. van N.-America.
Amér. Centr. et Mexique	422	319	5,462	4,098	46	56	91	101	75	108	6,096	4,682	Midd.-Amer. en Mexico.
Amérique du Sud	379	348	9,875	9,057	73	31	114	269	215	184	10,656	9,889	Zuid-Amerika.
Océanie	113	52	1,519	724	7	4	41	17	13	9	1,693	806	Oceanië.
Apatrides	629	351	34	214	24	3	94	54	29	15	810	637	Vaderlandsloos.
Total:	226,262	98,593	769,991	834,825	21,536	10,023	46,273	37,224	52,378	60,261	1,116,440	1,040,926	Totaal.
Belgique	2,428,398	1,909,062	483,259	481,865	75,437	53,849	312,710	264,874	179,817	182,697	3,479,621	2,892,347	België.
Total général:	2,654,660	2,007,655	1,253,250	1,316,690	96,973	63,872	358,983	302,098	232,195	242,958	4,596,061	3,933,273	Algemeen totaal.

(1) Anvers, Bruges, Bruxelles, Gand, Louvain, Liège, Malines et Tournai.
(2) Région située sur la Meuse, depuis Heer-Agimont jusqu'à Huy inclus.
(3) Région de la rive droite de la Meuse.

(1) Antwerpen, Bruges, Brussel, Gent, Leuven, Luik, Mechelen en Doornik.
(2) Gemeenten op de Maas gelegen, van Heer-Agimont tot Hoci inbegrepen.
(3) Streek gelegen op de rechteroever van de Maas.

Postes. — Posterijen.

(Source : Administration des Postes)

(Bron : Bestuur der Posterijen)

SPÉCIFICATIONS		1933	1946	1947	1948	1949	OPSOMMING			
Lettres privées (milliers)	ordinaires	232,173	290,656	325,553	341,833	304,698	Particul. briev (duizendt.)	gewone. aangetekende. verzekerde. Totaal. verzekerde sommen (1,000 fr.).		
	recommandées	3,835	7,993	7,878	7,861	6,670				
	assurées	86	44	56	49	52				
	Total :	236,094	298,693	333,487	349,743	311,420				
	sommes assurées (1,000 fr)	—	—	—	—	—				
Lettres de service (milliers)	ordinaires	68,670	95,716	107,590	101,372	104,625	Dienst- briev (dui- zendt.)	gewone. aangetekende. Totaal.		
	recommandées	2,078	6,730	6,734	6,943	6,585				
	Total :	70,748	102,446	114,324	108,315	111,210				
Totaux des lettres (milliers) :		306,842	401,139	447,811	458,058	422,630	Totaal brieven (duizendtallen).			
Cartes postales	(milliers)	78,107	66,590	67,495	63,955	64,097	Briefkaarten	(duizendt.)		
Cartes de visite sous en- veloppe ouverte	»	10,515	9,778	11,603	10,635	11,553	Naamkaartjes onder open omslag	»		
Journaux	»	428,211	320,636	347,836	365,310	467,046	Kranten	»		
Imprimés	»	398,260	416,057	572,881	764,319	829,854	Drukwerken	»		
Échantillons	»	18,894	11,187	19,560	26,468	—	Monsters	»		
Papiers d'affaires	»	26,002	22,599	24,638	28,404	30,280	Zaakpapieren	»		
Mandats poste	{1,000 1,000 fr	1,832 580,000	2,015 2,215,600	2,311 2,241,466	2,428 2,369,592	2,268 2,227,000	Postwissels	{1,000 1,000 fr		
Effets de com- merce	à l'encaisse- ment (a) {1,000 1,000 fr à l'acceptation	unités	7,116	72	117	390	452	Handels- effecten	ter incas- sation (a) {1,000 1,000 fr ter acceptatie	{stuks.
		unités	7,116	72	117	390	452			
Abonnements souscrits ..	{1,000 1,000 fr	4,192	5,907	6,399	6,418	7,447	Abonnementen	{1,000 1,000 fr		
		68,347	170,248	206,071	311,799	220,765				
Permis de pêche	{1,000 1,000 fr	123	129	122	131	131	Visverloven	{1,000 1,000 fr		
		3,248	4,297	7,369	8,060	8,000				
Exprès (envois de toute nature)	1,000	3,261	3,945	3,827	3,762	3,132	Spoodstukken (allerlei zendingen)	1,000		
Caisse d'épar- gne	{1,000 1,000 fr 1,000 fr 1,000 fr 1,000 fr	Versements	4,757	2,530	2,987	3,169	3,723	Spaar- kas	Stortingen {1,000 1,000 fr Terug- betalingen {1,000 fr Spaarboekj. {1,000 op 31 Dec. {1,000 Saldo	1,000 fr
		Rembour- sements	3,064,377	4,640,463	6,565,737	7,481,834	7,717,377			
		Livrets au 31 décemb.	1,476	794	995	1,016	1,051			
		Solde	3,193,368	3,301,359	4,262,603	5,333,483	5,879,541			
		5,465	5,967	6,121	6,215	6,322				
	1,000 fr	11,806,467	18,434,222	21,716,186	25,514,149	28,400,135				
Caisse d'assu- rances	Versements {Unités Francs Paielements {Unités Francs	Unités	3,018	2,110	2,091	2,905	5,921	Levens- verze- kerings- kas	Stor- tingen {Eenheid. Franken. Uitke- ringen {Eenheid. Franken.	
		Francs	689,655	612,004	679,833	1,309,603	2,631,935			
		66	204	234	200	211				
		110,121	571,536	883,824	862,013	1,199,592				
Lettres et cartes postales tombées en rebut		392,883	272,428	300,171	336,508	376,647	Onbestelbare brieven en brief- kaarten.			
Agents postaux (b)		15,681	14,277	13,738	13,426	13,614	Postagenten (b).			
Bureaux de poste (c)		1,733	1,763	1,857	1,900	1,931	Postkantoren (c).			
Bureaux auxiliaires chargés uni- quement de la vente de timbres		1,080	964	714	698	733	Hulpkantoren enkel belast met de verkoop van zegels.			

(a) Y compris les quittances déposées à l'encaissement. — (b) Non compris le personnel temporaire et auxiliaire ni les facteurs surnuméraires. — (c) Y compris les bureaux-annexes temporaires et les agences.

(a) Met inbegrip van de in te vorderen kwitanties. — (b) Niet inbegrepen het tijdelijk en het hulppersoneel noch de Eoventallige brievenbestellers. — (c) Met inbegrip van de tijdelijke bijkantoren en hulpkantoren.

Postes. — Posterijen.

II. Recettes et dépenses (francs). — II. Ontvangsten en uitgaven (in frank).

SPÉCIFICATIONS	1938	1946	1947	1948	1949	OPSOMMING
Recettes.						Ontvangsten.
Vente des valeurs postales	317,793,527	658,295,770	662,874,194	726,207,295	874,365,970	Verkoop v. postwaarden.
Affranchissement en espèces (a)	59,509,379	88,160,480	113,785,993	145,682,945	222,372,114	Frankering in speciën (a).
Taxes d'affranchissement et d'écritures des abonnements aux journaux.	20,503,349	19,126,028	23,200,632	25,634,079	26,356,979	Frankeer- en schrijfgeld voor abonnementen op nieuwsbladen.
Taxe sur la vente des permis de pêche	116,110	126,640	235,093	271,686	270,694	Recht op de verkoop van visverloven.
Produits du service des chèques et virem. (b) .	17,638,730	58,976,097	66,181,367	77,737,988	119,392,980	Opbrengsten van de check- en girodienst (b).
Franchises	22,996,879	59,578,405	35,018,585	(d)	(d)	Portvrijdom.
Reliquat des décomptes avec les services étrangers	3,460,211	552,691	505,687	8,988,986	6,517,248	Saldo rekening met de buitenlandse diensten.
Produits divers (c)	30,355,586	47,309,499	44,842,359	142,233,104	40,527,225	Allerlei opbrengsten (c).
Total de la recette brute :	472,373,771	932,125,610	946,643,910	1,126,756,083	1,289,803,210	Totaal der bruto-ontvangst.
Dépenses	—	—	—	—	—	Uitgaven.
Solde :	—	—	—	—	—	Saldo.

(a) Y compris le produit des droits de boîte et des suppléments irréguliers de journaux. — (b) Ce chiffre ne comprend pas le produit de l'affranchissement de bulletins de versement et de cartes-réceptés, vente de formules de bulletins de versement, de chèques et de cartes-réceptés, etc. Ce produit est compris dans celui de la vente des valeurs postales. — (c) Comprend les sommes remboursées par d'autres administrations du chef des prestations fournies pour leur compte par la poste. — (d) Le paiement des redevances pour le transport par la Poste des correspondances ou franchise de port est provisoirement supprimé.

(a) Met inbegrip van de opbrengst der busrechten en der onregelmatige bijvoegsels van nieuwsbladen. — (b) Onder dit cijfer zijn niet begrepen, de opbrengst der frankering van stortingsbulletins en ontvangkaarten, de verkoop van stortingsbulletins, checks en ontvangkaarten, enz. Deze opbrengst is begrepen onder die van de verkoop van postkaarten. — (c) Omvat de door andere besturen terugbetaalde sommen voor de voor hun rekening door de post verstrekte diensten. — (d) Voorlopig ontvangt de Post geen vergoeding meer voor portvrijdom.

III. Service des chèques. — III. Check- en girodienst.

Montant des opérations (1,000 fr). — Bedrag der verrichtingen (1,000 fr).

SPÉCIFICATIONS	1938	1946	1947	1948	1949	OPSOMMING
Versements	59,778,461	159,990,288	221,753,962	264,867,401	275,150,693	Stortingen.
Chèques	59,473,107	152,872,411	221,348,305	262,428,350	273,895,120	Checks.
Virements { Crédit ..	149,933,062	580,200,635	679,784,455	721,902,415	737,121,348	Credit } Overschrij- Débit .. } vingen.
{ Débit ..	150,097,003	580,200,635	679,784,455	721,902,415	737,121,348	
Divers { Crédit ..	712,316	123,727	147,635	173,887	227,953	Credit } Diversen. Débit .. } vingen.
{ Débit ..	724,235	1,353,260	1,383,948	1,440,304	1,459,935	
Mouvement total :	420,718,184	1,474,790,956	1,804,202,760	1,972,714,772	2,024,976,397	Totale beweging.
Avoir global au 31 décembre	3,890,992	28,171,082	27,340,425	28,513,059	28,536,650	Globaal tegoed op 31 December.

Télégraphes. — Telegraaf.

(Source : Régie des Télégraphes et Téléphones)

(Bron : Regie van Telegraaf en Telefoon)

SPÉCIFICATIONS	1938	1946	1947	1948	1949	OPSOMMING
Dépenses (fr)						Uitgaven (fr)
Accumulées de premier établissement (approximat.)	134,589,684	148,495,433	146,508,273	149,730,787	152,463,457	Gecumuleerde aanlegkosten (benadering).
Annuelles d'exploitation (a) ..	63,815,000	236,000,000	241,685,000	273,712,000	269,289,000	Jaarl. bedrijfsuitgaven (a).
Recettes (fr)						Ontvangsten (fr)
Télégrammes :						Telegrammen :
Intérieurs	12,814,012	54,710,265	58,548,314	56,068,596	71,325,912	Binnenlandse.
Internationaux et en transit	25,769,466	80,619,275	100,199,373	90,412,524	99,752,154	Internat. en doorgevoerde.
Exprès postaux	4,900,141	15,776,638	14,959,898	14,936,528	16,577,765	Spoezbrieven.
Diverses	10,971,870	4,688,460	11,520,298	80,354,671	8,602,468	Diversen.
Total :	54,455,489	155,794,638	185,227,883	241,772,319	196,258,299	Totaal.

Nombre de télégrammes						Aantal telegrammen
A. Nombre de télégrammes intérieurs par catégorie						A. Aantal binnenlandse telegrammen per categorie.
Ordinaires	2,191,040	3,535,978	3,020,754	2,351,130	1,975,577	Gewone.
Urgents	18,849	219,612	131,645	80,121	44,886	Dringende.
De presse	88,597	58,091	72,572	85,925	102,689	Pers.
De luxe	925,261	2,695,496	2,874,838	2,971,881	2,800,999	Luxe.
Total :	3,223,747	6,509,177	6,099,809	5,489,057	4,924,151	Totaal.
Télégrammes spéciaux						Speciale telegrammen
Avis d'appel téléphonique	127,900	80,756	91,833	93,443	96,000	Telefoonoproepberichten.
De la S.N.C.F.B. (b)	530,285	124,994	126,897	114,723	94,122	N. M. B. S (b).
Des postes	229,683	152,408	103,044	106,170	109,698	Posterijen.
De la Marine et de l'Aéronaut.	2,969	1,868	2,478	2,145	2,176	Zeewezen en Luchtvaart.
De service de la Régie des T.T.	274,536	264,656	344,008	321,444	308,477	Diensttelegr. v. d. Reg. d. T.-.
Total des télégr. spéciaux	1,165,373	624,682	668,260	637,925	610,473	Totaal van de speciale telegr.
Total des télégr. intérieurs ...	4,389,120	7,133,859	6,768,069	6,126,982	5,534,624	Totaal van de binnenl. telegr.
B. Nombre de télégr. en transit.	533,685	(1) 260,418	417,887	548,538	739,746	B. Aantal telegr. in transit.
C. Nombre de télégr. de et pour l'étranger par catégorie.						C. Aantal telegr. van en voor het buitenland per categorie.
Ordinaires	1,637,647	1,597,840	1,990,407	1,896,961	1,840,336	Gewone.
Urgents	26,229	51,734	51,922	44,606	38,495	Dringende.
De presse	18,651	4,522	3,705	3,481	3,467	Pers.
De luxe	9,252	—	1,852	2,255	2,432	Luxe.
CDE	541,908	55,884	90,030	96,665	105,745	CDE.
Différés	140,708	174,839	318,230	326,353	351,321	Uitgestelde.
Tél.-lettres (de jour et de nuit)	106,263	563,602	691,023	608,948	595,677	Dag- en nachtbrieftelegr.
Total :	2,480,658	2,448,421	3,147,169	2,979,269	2,937,473	Totaal.
Total général :	7,403,463	9,842,698	10,333,125	9,654,789	8,472,097	Algemeen totaal.

Longueur en km des :						Lengte in km der :
fils conducteurs	56,062	(c)	50,394	48,938	48,547	geleidraden.
lignes télégraphiques	10,539	(c)	10,513	10,516	10,512	telegraaflijnen.
Nombre des :						Aantal :
appareils en service	2,786	2,215	1,782	1,559	1,643	toestellen in dienst.
bureaux télégr. ouverts à la corresp. privée au départ et à l'arrivée	1,586	1,112	1,045	1,498	1,009	telegraafkant. opengesteld v. het ontvangen en verzend. van particul. berichten.

(a) Chiffres approximatifs. Y compris les charges d'amortissement et l'intérêt du capital de premier établissement. — (b) La Compagnie du Nord Belge fait partie de la S. N. C. F. B. depuis 1942. — (c) Renseignements non recueillis.

(1) Dont : télégrammes par fils spéciaux vers les compagnies de câbles : a) Eastern : 56,745 en 1946 ; b) Western Union : 7 en 1946 ; c) commercial : 18 en 1946. Transit franco-néerlandais : 42,200 en 1946.

(a) Benaderende cijfers. Met inbegrip van de aflossingskosten en de intrest van het aanlegkapitaal. — (b) De « Compagnie du Nord Belge » maakt sedert 1942 deel uit van de N. M. B. S. — (c) Inlichtingen niet opgenomen.

(1) Waarvan : speciale verbindingen met de kabelmaatschappijen : a) Eastern : 56,745 in 1946 ; b) Western Union : 7 in 1946 ; c) commercial : 18 in 1946. Frans-Nederlandse doorvoer : 42,200 in 1946.

Télégrammes internationaux. — Internationale telegrammen.

I. Nombre de télégrammes au départ et à l'arrivée. — I. Aantal ontvangen en verzonden telegrammen.
(Source : Régie des Télégraphes et Téléphones) (Bron : Regie van Telegraaf en Telefoon)

PAYS	1938	1946	1947	1948	1949	LANDEN
Allemagne	190,497	332	36,004	126,184	241,167	Duitsland.
France	410,682	500,447	530,736	464,623	417,860	Frankrijk.
Grande-Bretagne	470,887	403,399	506,413	420,309	394,543	Groot-Brittannië.
Luxembourg (1)	69,995	37	47	—	1	Luxemburg (1).
Pays-Bas	267,212	270,717	283,179	288,076	254,026	Nederland.
<i>Total des pays limitrophes</i>	1,409,273	1,174,932	1,356,379	1,299,192	1,307,597	<i>Totaal voor de aangrenzende landen</i>
Autriche	—	—	—	—	43,988	Oostenrijk.
Bulgarie	6,739	3,225	5,084	4,301	3,423	Bulgarije.
Danemark	38,970	59,354	73,578	75,946	55,758	Denemarken.
Espagne	17,901	33,866	55,036	50,201	47,017	Spanje.
Finlande	25,710	26,556	39,901	29,089	31,822	Finland.
Grèce	10,987	13,692	24,251	23,191	28,742	Griekenland.
Hongrie	10,530	2,709	16,503	17,848	15,377	Hongarije.
Italie	59,439	73,034	113,636	128,550	136,196	Italië.
Irlande	6,872	8,051	13,333	9,455	9,486	Ierland.
Norvège	44,274	46,315	63,080	46,246	53,973	Noorwegen.
Pologne	35,889	10,692	21,036	19,797	16,881	Polen.
Portugal	33,220	52,922	56,052	57,989	49,581	Portugal.
Roumanie	19,997	2,488	3,401	4,513	4,923	Roemenië.
Suède	58,536	93,616	103,268	87,406	83,183	Zweden.
Suisse	81,607	200,363	210,125	200,192	168,217	Zwitserland.
Tchécoslovaquie	30,036	31,450	62,652	45,604	26,565	Tsjechoslovakië.
Turquie (d'Europe et d'Asie)	14,342	16,656	33,105	15,391	15,475	Turkije (europees en aziatisch).
U. R. S. S.	15,112	4,914	6,996	12,461	12,594	U. S. S. R.
Yougoslavie	9,514	3,225	7,129	12,157	12,925	Joegoslavië.
Autres pays européens	44,649	15,580	29,911	37,888	4,471	Andere europese landen.
<i>Total pour les pays européens non limitrophes</i>	564,324	698,708	938,077	878,225	819,597	<i>Totaal voor de niet aangrenzende europese landen.</i>
<i>Total général pour les pays européens</i>	1,973,597	1,873,640	2,294,456	2,177,417	2,127,194	<i>Algemeen totaal voor de europese landen.</i>
Algérie et Tunisie	117,755	8,102	11,470	9,352	6,659	Algerië en Tunis.
Congo belge	27,043	62,905	75,489	79,486	86,500	Belgisch Kongo.
Egypte	21,372	20,741	33,427	21,116	26,894	Egypte.
Autres pays d'Afrique (2)	173,068	28,485	46,539	54,511	50,996	Andere landen van Afrika (2).
<i>Total :</i>	339,238	120,233	166,925	164,465	171,049	<i>Totaal.</i>
Etats-Unis et Amér. britannique	223,899	298,678	428,786	364,387	354,990	Verenigde Staten en Brits Amer.
Argentine	37,560	36,478	56,114	73,809	52,641	Argentinië.
Brsil	20,668	26,530	41,933	45,760	55,133	Brazilië.
Autres pays d'Amérique (3)	26,827	29,668	42,365	48,701	55,024	Andere landen van Amerika (3).
<i>Total :</i>	308,954	391,354	569,198	532,657	517,788	<i>Totaal.</i>
Inde britannique et Ceylan	23,805	10,681	26,578	24,511	21,755	Brits Indië en Ceylon.
Australie et Nouvelle-Zélande	11,826	9,378	15,786	20,389	22,302	Australië en Nieuw-Zeeland.
Chine	6,544	8,371	12,511	7,901	6,118	China.
Palestine	6,312	15,863	21,556	15,493	25,638	Palestina.
Autres pays d'Asie ou d'Océanie(4)	30,100	18,901	40,159	36,436	45,629	And. landen v. Azië of Ocean(4).
<i>Total :</i>	78,587	63,194	116,590	104,730	121,442	<i>Totaal.</i>
<i>Total des pays non européens</i>	726,779	574,781	852,713	801,852	810,279	<i>Totaal voor de buiten-europ. land.</i>
<i>Total pour tous les pays étrangers</i>	2,700,376	2,448,421	3,147,169	2,979,269	2,937,473	<i>Totaal voor al de vreemde landen.</i>

II. Mouvement de la voie Belradio. — 1949. — II. Verkeer over de weg Belradio.

Nombre de télégr. échangés avec	Transmis Geseind	Reçus Ontvangen	Ensemble Samen	Aantal telegrammen gewisseld met	Nombre de télégr. échangés avec	Transmis Geseind	Reçus Ontvangen	Ensemble Samen	Aantal telegrammen gewisseld met
Beyrouth	9,526	6,577	16,103	Beyrouth.	Madrid	16,586	18,813	35,399	Madrid.
Buenos-Aires	22,331	13,300	35,631	Buenos-Aires.	New-York	93,391	58,244	151,635	New-York.
Copenhague	28,844	43,487	72,331	Kopenhagen.	Oslo	29,218	60,682	89,900	Oslo.
Helsinki	13,565	46,345	59,910	Helsinki.	Praque	—	—	—	Praag.
Le Caire	9,673	13,430	23,103	Kaïro.	Rio-de-Janeiro	10,359	5,686	16,045	Rio-de-Janeiro.
Léopoldville	38,763	56,835	95,598	Leopoldstad.	Shanghai	1,753	2,425	4,178	Shanghai.
Lisbonne	23,740	26,492	50,232	Lissabon.	Stockholm	43,754	44,609	88,363	Stockholm.
Moscou	5,516	7,048	12,564	Moskou.	<i>Total :</i>	347,019	403,973	750,992	<i>Totaal.</i>

(1) Les télégrammes du et pour le Grand-Duché de Luxembourg étant incorporés dans le trafic intérieur, il n'est tenu compte que des télégrammes parvenus et transmis par une voie détournée.

Dont, en 1946 :
(2) Iles Canaries : 1,857 ; Maroc : 7,389. — (3) Mexique : 2,889 ; Cuba : 3,214 ; Chili : 3,075 ; Uruguay : 5,430. — (4) Irak : 1,987 ; Japon : 56 ; Indes néerlandaises : 320 ; Syrie : 4,052.

En 1949 : (2) Iles Canaries : 3,727 ; Maroc : 20,206 ; Union Africaine du Sud : 16,229. — (3) Mexique : 3,396 ; Cuba : 4,634 ; Chili : 6,573 ; Colombie : 5,678 ; Uruguay : 11,731. — (4) Indes Néerlandaises : 2,411 ; Irak : 1,259 ; Japon : 4,547 ; Liban : 11,258 ; Syrie : 2,401.

(1) Aangezien de telegrammen van en voor Luxemburg begrepen zijn in het binnenlands verkeer, wordt alleen nota genomen van de telegrammen welke langs een omweg overgeseind en ontvangen worden.

Waarvan, in 1946, voor :
(2) Kanarische eilanden : 1,857 ; Marokko : 7,389. — (3) Mexico : 2,889 ; Cuba : 3,214 ; Chili : 3,075 ; Uruguay : 5,430. — (4) Irak : 1,987 ; Japon : 56 ; Nederlandse Indië : 320 ; Syrie : 4,052.

In 1949 : (2) Kanarische eilanden : 3,727 ; Marokko : 20,206 ; Zuid-Afrikaanse Unie : 16,229. — (3) Mexico : 3,396 ; Cuba : 4,634 ; Chili : 6,573 ; Colombia : 5,678 ; Uruguay : 11,731. — (4) Nederlandse Indië : 2,411 ; Irak : 1,259 ; Japon : 4,547 ; Liban : 11,258 ; Syrie : 2,401.

Téléphones. — Telefoon.

(Source : Régie des Télégraphes et Téléphones)

(Bron : Regie van Telegraaf en Telefoon)

SPÉCIFICATIONS		1938	1948	1949	OPSOMMING		
Recettes (1,000fr) des services	régional {	abonnements	121,216	386,060	520,468	Ontvangsten (1,000 fr) der diensten	abonnements. gesprekken betaald : door de geabonneerden. op de publieke kantoren. diverse ontvangsten. Totaal.
		conversations payées :					
		par les abonnés	108,775	359,801	484,405		
		dans les bureaux publics	6,296	12,477	13,789		
	recettes diverses	5,804	7,104	5,817			
	<i>Total :</i>	242,091	379,382	1,024,479			
	inter-urbain {	conversations	94,433	334,207	364,663	intercom. dienst {	gesprekken. verhuurde kringen. Totaal.
		circuits loués	2,370	14,513	14,464		
	<i>Total :</i>	96,803	348,720	379,127			
	inter-national {	conversations	21,231	113,267	131,558	internat. dienst {	gesprekken. abonnements. Totaal.
abonnements		115	1	256			
<i>Total :</i>	21,346	113,268	131,814				
<i>Total général des recettes...</i>		360,240	1,314,936	1,535,420	<i>Algemeen totaal der ontvangsten.</i>		
Dépenses (1,000 fr)	accumulées de premier établissement (approx.)	2,241,122	4,079,024	4,873,197	Uitgaven (1,000 fr)	gecumuleerde aanlegkosten (benadering). jaarlijkse bedrijfsuitg. (a).	
		368,368	1,250,307	1,472,341			
Longueur (km) des fils	service régional	2,583,356	2,881,587	3,240,316	Lengte (km) der draaden	gewestelijke dienst. intercommun. dienst. internationale dienst (Belgische afdeling). Totaal.	
	service interurbain	496,332	524,903	535,527			
	service international (section belge)	74,480	86,850	111,311			
<i>Total :</i>	3,154,168	3,493,340	3,887,154				
Nombre	des abonnements au service téléphon.	309,989	438,157	471,705	Aantal	abonnements op de telefoondienst. abonnements op de dienst der internationale gesprekken. centrales. publieke kantoren (c). kantoren belast met de telegramwisseling met de geabonneerden. kantoren die hun telegrammen per telefoon aan naburige telegraafkantoren overmaken. telefoonposten in gebruik.	
	des abonnements au service des conversations internationales	28	1	13			
	des bureaux centraux	528	625	637			
	des bureaux publics (c)	1,412	1,225	1,250			
	des bureaux chargés de l'échange des télégrammes avec les abonnés	231	118	105			
	des bureaux transmettant leurs télégrammes par téléphone à des bureaux télégraphiques voisins	630	1,282	1,285			
	des postes téléphoniques en usage	415,522	594,987	642,108			
Mouvement téléphonique (en milliers) :					Telefoonverkeer (in duizendt) :		
Services	régional {	conversations au départ des postes d'abonnés ...	273,672	363,427	385,486	Diensten	gewestelijke dienst { gesprekken van uit de posten der geabonneerde. gesprekken betaald op publieke kantoren. overgetelefoneerde telegr.
		conversations payées dans les bureaux publics	6,303	6,250	6,899		
		télégrammes téléphonés	2,869	3,571	3,505		
	<i>Total :</i>	282,844	373,248	395,890	<i>Totaal.</i>		
	inter-urbain {	conversations	37,610	56,730	50,949		intercommunale internationale (b) {
conversations		2,683	3,392	4,399			
international (b) {	dont transit	556	618	627			
<i>Total général :</i>		323,137	433,370	451,238	<i>Algemeen totaal. !</i>		

(a) Chiffres approximatif. Y compris les charges d'amortissement et l'intérêt des capitaux de premier établissement. — (b) Communications d'abonnement non comprises. — (c) Nombre de cabines en service.

(a) Benaderend cijfer, met inbegrip van de afflossingskosten en de interest van het aanlegkapitaal. — (b) Abonnementsgesprekken niet meegeteld. — (c) Aantal telefooncellen in dienst.

Personnel de la Régie des T. T. — Personeel van de Regie van T. T.

	1938	1948	1949	
Fonctionnaires techniques		118	124	Technische ambtenaars.
Fonctionnaires administratifs	(1) 567	521	510	Bestuurlijke ambtenaars.
Personnel de maîtrise	249	392	407	Toezichtpersoneel.
Employés	5,250	7,707	7,747	Beambten.
Ouvriers	6,042	7,694	7,799	Werklieden.
Facteurs	(2) 1,305	1,060	1,102	Boden.
Personnel à vacations intermittentes ou réduites	995	1,872	1,915	Personeel met tussentijdse of onvolledige benutting.
<i>Total :</i>	14,408	19,364	19,604	<i>Totaal.</i>
Agents auxiliaires (personnel de la poste et de la S.N.C.B.)	3,243	2,573	2,525	Hulpbeambten (personeel van de post en van de N.M.B.S.).

(1) Fonctionnaires techniques et administratifs confondus.
(2) Porteurs de télégrammes y compris les suppléants.

(1) Technische en administratieve beambten samen.
(2) Toegevoegde telegramdragers inbegrepen.

Radiotélégraphie avec les navires en mer. — Radiotelegrafie met de schepen op zee.

(Source : Régie des Télégraphes et Téléphones)

(Bron : Regie van Telegraaf en Telefoon)

SPÉCIFICATIONS	1938	1946	1947	1948	1949	OPSOMMING	
<i>Dépenses des stations exploitées par l'Etat (fr).</i>						<i>Uitgaven van de door de Staat geëxploiteerde stations (fr).</i>	
Accumulées d'établiss. des stations.	567,964	1,074,521	1,244,684	4,077,361	6,947,659	Gecumuleerde aanlegk. der stations.	
Annuelles d'exploitation (a) :						Jaarlijkse bedrijfsuitg. (a) :	
a) Personnel	(1)	584,773	1,781,670	2,522,848	2,476,768	a) Personeel.	
b) Matériel et entretien	(1)	363,833	881,042	1,218,055	1,517,885	b) Materieel en onderhoud.	
Total :	—	2,023,127	3,907,396	7,818,264	10 942,312	Totaal.	
<i>Recettes faites par la Régie (fr).</i>						<i>Ontvangsten door de Regie (fr).</i>	
Taxes côtières et de bord	454,377	1,072,503	1,379,704	1,546,465	1,797,355	Kust- en boordrechten.	
Taxes télégraphiques	91,632	230,027	306,877	327,159	355,061	Telegraafrechten.	
Total :	546,009	1,302,530	1,686,581	1,873,624	2,152,416	Totaal.	
<i>Radiotélégraphie privée échangée à l'interv. des stations côtières belges :</i>						<i>Partic. radiotelegrafie verkeer over de Belgische kuststations :</i>	
a) Entre les stations de bord belges et la Belgique	11,162	17,525	20,564	22,682	20,887	a) Tussen de Belgische scheepsstations en België.	
et l'étranger	647	495	434	581	589	en het buitenland.	
b) Entre les stations de bord étranger et la Belgique	5,892	—	9,668	10,771	10,880	b) Tussen de vreemde scheepsstat. en België.	
et l'étranger	1,432	431	650	535	480	het buitenland.	
Total :	19,133	25,166	31,316	34,569	32,836	Totaal.	
Radiotélégrammes de service	3,542	1,868	2,478	2,145	2,176	Dienst-radiotelegrammen.	
Total général :	22,675	27,034	33,794	36,714	35,012	Algemeen totaal.	
Installations à ondes amorties	62	34	33	37	38	Inricht. met gedempte trillingen.	
Installations à ondes entretenues	430	373	360	336	466	Inricht. met ongedempte trillingen.	
Stations à la correspondance pu- côtières } blique générale	3	2	2	2	2	Kuststations opengesteld voor het algemeen publiek verkeer.	
ouvertes } à la correspond. officielle	—	2	2	1	1		
Stations de bord } à la correspondance pu- ouvertes } blique générale	(1) 288	50	57	82	91	Scheepsstat. opengesteld voor het algemeen publiek verkeer.	
à la correspond. restreinte		195	231	252	286		het beperkt verkeer. den Rijksdienst.
à la corr. d'intérêt privé		6	6	6	6		

(a) Ces dépenses ne comprennent pas les charges d'amortissement ni l'intérêt des capitaux de premier établissement.

Note. — Le service a été suspendu pendant la guerre.

(1) Ces renseignements font défaut.

(a) Onder deze uitgaven zijn niet begrepen de aflossingskosten noch de interest van de aanlegkapitalen.

Note. — Tijdens den oorlog werd de dienst geschorst.

(1) Deze inlichtingen ontbreken.

Radio-diffusion (a). — Radio-omroep (a).

Nombre d'auditeurs inscrits. — Aantal ingeschreven luisteraars.

(Source : Régie des T.T.)

(Situation au 30 juin. — Toestand op 30 Juni.)

(Bron : Regie van T.T.)

Arrondissement administr.	1939	1949	Arrondissement administr.	1939	1949	Arrondissement administr.	1939	1949
Administrat. arrondissement.			Administr. arrondissement.			Administr. arrondissement.		
Antwerpen - Anvers ..	121,453	125,478	Aalst - Alost	19,675	32,955	Hasselt	17,859	27,310
Mechelen - Malines ..	27,250	34,511	Denderm. - Term... ..	11,802	22,005	Maaseik	6,275	12,560
Turnhout	17,333	25,167	Eeklo	6,274	12,038	Tongeren - Tongres	10,040	16,834
Tot. :	166,036	185,156	Gent - Gand	53,042	69,388	Tot. :	34,174	56,704
Bruxelles - Brussel ..	209,869	228,919	Oudenaarde - Auden.	9,809	17,682	Arlon - Aarlen	4,885	5,630
Leuven - Louvain ...	30,258	37,654	St-Nikl. - St-Nicolas	15,509	26,970	Bastogne-Bastenak.	3,282	4,460
Nivelles - Nijvel ...	27,480	27,472	Tot. :	116,111	181,038	Marche-en-Famenne	3,743	5,942
Tot. :	267,607	294,045	Ath - Aat	10,205	14,003	Neufchâteau	5,151	8,226
Brugge - Bruges	19,010	28,264	Charleroi	76,237	77,948	Virton	4,372	6,166
Diksmuide-Dixmude	2,630	7,197	Mons - Bergen	40,595	42,115	Tot. :	21,433	30,424
Ieper - Ypres	10,720	20,905	Soignies - Zinnik ...	25,615	28,475	Dinant	9,530	13,857
Kortrijk - Courtrai ..	34,010	47,235	Thuin	21,611	19,873	Namur - Namen ..	32,401	37,521
Oostende - Ostende ..	13,280	16,683	Tournai - Doornik ..	22,834	29,512	Philippeville	7,375	9,035
Roeselare - Roulers ..	10,271	17,947	Tot. :	197,097	211,926	Tot. :	49,306	60,413
Tielt	3,891	8,038	Huy - Hoei	13,697	18,764			
Veurne - Furnes	4,578	7,750	Liège - Luik	105,014	141,486	<i>Le Royaume</i>	1,112,962	1394,581
Tot. :	98,390	154,019	Verviers	37,606	48,646	<i>Het Rijk.</i>		
			Waremme-Borgw. ..	6,491	11,960			
			Tot. :	162,808	220,856			

(a) Le nombre d'auditeurs inscrits a été de : 999,468 en 1940 ; 852,343 en 1941 ; 802,417 en 1942 ; 719,269 en 1943 ; 160,924 en 1944 ; 635,856 en 1945 ; 798,023 en 1946 ; 962,624 en 1947 ; et 1,058,175 en 1948.

(a) Het aantal ingeschreven luisteraars bedroeg : 999,468 in 1940 ; 852,343 in 1941 ; 802,417 in 1942 ; 719,269 in 1943 ; 160,924 in 1944 ; 635,856 in 1945 ; 798,023 in 1946 ; 962,624 in 1947 ; en 1,058,175 in 1948.

Finances. – Financiën.

**Finances de l'Etat. — Recettes de l'Etat (en 1,000,000 fr)
d'après les comptes provisoires de 1947 à 1949 et le budget de 1950.**

**Staatsfinanciën. — Staatsontvangsten (in 1,000,000 fr)
volgens de voorlopige rekeningen 1947 tot en met 1949 en de begroting 1950.**

SPÉCIFICATIONS	Exercice Dienstjaar 1947	Exercice Dienstjaar 1948	Exercice Dienstjaar 1949	Exercice Dienstjaar 1950	SPECIFICATIES
	(1)	(1)	(1)	(2)	
A. Budget ordinaire.					A. Gewone begroting.
I. Recettes normales.					I. Normale ontvangsten.
a) Impôts :					a) Belastingen :
Contributions directes	12,972	24,622	27,763	24,950	Directe belastingen.
Douanes	3,701	3,159	3,332	3,000	Douanen.
Accises	6,110	8,103	7,859	8,121	Accijnzen.
Recettes diverses	85	108	257	117	Diverse ontvangsten.
Enregistrement et Domaines	20,050	20,618	19,788	19,486	Registratie en Domeinen.
<i>Total des impôts :</i>	42,918	56,610	58,999	55,674	<i>Totaal der belastingen.</i>
b) Taxes et péages	1,037	1,181	1,387	1,408	b) Taxes en tolgelden.
c) Capitaux et revenus :					c) Kapitalen en inkomsten :
Revenus patrimoniaux	} 849	} 1,567	} 937	} 807	Patrimoniaale inkomsten.
Revenus financiers					Financiële inkomsten.
Revenus d'exploitation					Bedrijfsbaten.
d) Remboursements	1,205	2,021	2,322	2,214	d) Terugbetalingen.
<i>Total des recettes normales :</i>	46,009	61,379	63,645	60,103	<i>Totaal der normale ontvangsten.</i>
II. Recettes diverses.					II. Diverse ontvangsten.
Exceptionnelles	—	5	7	31	Uitzonderingsontvangsten.
Compensatoires	113	—	—	—	Compensatieontvangsten.
Réparations	3	—	—	—	Herstelontvangsten.
<i>Total I + II :</i>	46,125	61,384	63,652	60,134	<i>Totaal I + II.</i>
III. Recettes résultant de la guerre ...	838	1,430	3,270	2,099	III. Oorlogsontvangsten.
IV. Impôts de l'amnistie fiscale	78	62	201	205	IV. Belastingen in verband met fiscale amnestie.
<i>Total I + II + III + IV :</i>	47,041	62,876	67,123	62,438	<i>Totaal I + II + III + IV.</i>
B. Budget extraordinaire.					B. Buitengewone begroting.
Produits divers extraordinaires	124	15,583	548	163	Diverse buitengewone ontvangsten.
Impôts d'assainissement monétaire ...	6,770	6,538	6,278	4,050	Muntsaneringsbelastingen.
Produits d'emprunts consolidés	1,327	37,912	2,643	85	Opbrengst van geconsolideerde leningen.
Produits de l'emprunt d'assainissement monétaire.	160	29	13	—	Opbrengst der muntsaneringslening.
<i>Total des recettes du budget extraordinaire :</i>	8,381	60,062	9,482	4,298	<i>Totaal der ontvangsten van de buitengewone begroting.</i>
Recettes effectuées, restant à ventiler ou à régulariser	215	—	—	—	Gedane ontvangsten, die nog moeten verdeeld of geregulariseerd worden.
<i>Total général :</i>	55,637	122,938	76,605	66,736	<i>Algemeen totaal.</i>

(1) Situation arrêtée au 30 juin 1950.
(2) Projet.

(1) Toestand op 30 Juni 1950.
(2) Ontwerp.

Rendement des impôts (1,000 fr.). — Opbrengst der belastingen (1,000 fr.).

CATÉGORIES D'IMPÔTS	EXERCICES — DIENSTJAREN						CATEGORIEËN VAN BELASTINGEN
	1945 (a)	1946 (a)	1947 (a)	1948 (a)	1949 (a)	1950 (b)	
I. Contributions directes.							I. Directe belastingen.
Impôts cédulaires sur les revenus :							Cedulaire inkomstenbelastingen :
Contribution foncière	301,834	363,203	261,499	428,583	380,286	360,000	Grondbelasting.
Taxe mobilière	547,481	707,603	1,427,609	2,209,531	2,201,270	2,000,000	Mobiliënbelasting.
Taxe professionnelle	1,754,108	3,843,858	2,248,329	5,506,190	4,728,426	5,335,000	Bedrijfsbelasting.
Total :	2,603,423	4,914,664	3,937,437	8,144,304	7,309,982	7,695,000	Totaal.
Impôt complém. personnel .	689,914	1,494,753	839,932	2,202,885	1,420,477	1,595,000	Aanvul. person. belasting.
Contribut. nation. de crise	3,413,150	6,639,217	4,153,557	9,522,235	6,826,451	7,090,000	Nationale crisisbelasting.
Impôts sur les bénéfices exceptionnels	118,857	—	—	—	—	—	Belasting op de uitzonderingswinsten.
Véhicules automobiles	87,703	200,992	552,079	779,525	880,366	960,000	Autovoertuigen.
Vélocipèdes	38,859	44,205	52,538	55,873	—	—	Rijwielen.
Spectacles ou divertissements	291,523	370,646	347,503	363,293	—	—	Vertoning. of vermakelijkh.
Jeux et paris	169,169	255,030	215,547	217,008	201,632	200,000	Spelen en weddenschappen.
Ouvert. de déb. de boissons	41,520	58,853	53,344	61,091	73,442	67,500	Open. van dranksluiterijen.
Recettes diverses	944,127	1,367,795	2,820,372	3,275,592	11,050,608	7,341,900	Diverse ontvangsten.
Total des contrib. directes :	8,398,245	15,346,155	12,972,309	24,621,806	27,762,958	24,949,400	Totaal der directe belasting.
II. Droits de douane et de statistique	188,365	2,145,988	3,700,905	3,159,157	3,332,337	3,000,000	II. Douanerechten en statistiekrecht.
III. Accises et taxes spéc. de consommation.							III. Accijnzen en bijzond. verbruikstaxen.
A. Accises :							A. Accijnzen :
Allumettes et briquets	47,907	58,053	40,702	50,566	48,472	48,000	Lucif. en aanstekers.
Bières	583,214	711,848	740,115	921,455	1,006,287	1,000,000	Bieren.
Boissons fermentées	17,250	9,705	4,074	3,797	3,428	3,000	Gegiste dranken.
Eaux-de-vie	62,520	262,292	559,808	682,222	644,921	600,000	Brandewijn.
Eaux minérales	62,401	74,420	112,824	108,253	124,808	110,000	Minerale waters.
Huiles minérales	1,257	15,269	78,940	2,279,115	2,582,466	2,500,000	Minerale oliën.
Margarine et autres beurres artificiels	5,600	—	—	—	—	—	Margarine en andere kunstmatige boter.
Sucres et sirops de raffinage	116,153	93,099	132,426	149,231	150,684	150,000	Suiker en raffinagestroop.
Tabacs	1,169,470	2,538,684	3,142,846	3,074,420	2,538,126	3,000,000	Tabak.
Vins étrangers	82,936	360,091	348,485	14,654	179	—	Uitlandse wijn.
Autres	7,247	10,851	10,187	10,937	10,520	10,000	Andere.
Total :	2,155,955	4,134,312	5,170,407	7,294,650	7,109,891	7,421,000	Totaal.
B. Taxes spéc. de consummat.							B. Bijzond. verbruikstaxen.
Alcools et eaux-de-vie	198,734	853,997	914,096	808,041	746,363	700,000	Alcohol en brandewijn.
Cafés	—	—	4	—	—	—	Koffies.
Vins	—	—	—	—	47	—	Wijn.
Autres	7	128	25,123	2	3,228	—	Andere.
Total :	198,741	854,125	939,223	808,043	749,638	700,000	Totaal.
IV. Recettes diverses des douanes et accises	14,503	67,256	84,646	108,289	256,963	117,000	IV. Diverse ontvangsten der douanen en accijnzen.
V. Enregistrement, timbre, etc.							V. Registratie, zegel, enz.
Enregistrem. et transcript.	795,735	1,675,181	1,515,999	1,816,971	1,779,634	1,800,000	Registrat. en overschrijving
Grefte	4,935	6,701	6,907	11,386	10,918	11,000	Griffie.
Hypoth., droit d'inscription	5,958	15,556	17,810	21,120	26,257	22,000	Hypoth., inschrijv.-rechten
Successions	694,601	947,550	985,622	983,654	920,613	975,000	Successierechten.
Timbres et taxes assimilées	6,526,377	13,733,291	17,330,218	17,589,374	16,886,988	16,500,000	Zegel en met het zegel gelijkgestelde taxen.
Amendes et divers	100,818	154,082	193,263	194,969	163,389	178,000	Boeten en diversen.
Total :	8,128,424	16,532,361	20,049,819	20,617,474	19,787,799	19,486,000	Totaal.
Total général :	19,084,233	39,080,197	42,917,309	56,609,419	58,999,586	55,673,400	Algemeen totaal.

(a) Situation à la clôture de l'exercice. — (b) Projet de budget.

(a) Toestand bij het afsluiten van het dienstjaar. — (b) Ontwerp van begroting.

Dépenses de l'Etat (en millions de francs)
d'après les comptes de 1947 à 1949 et le budget de 1950.

SPÉCIFICATIONS	Dépenses ordinaires Gewone uitgaven				Dépenses résultant de la guerre Uitgaven ten gevolge van de oorlog			
	1947	1948	1949	1950	1947	1948	1949	1950
	(1)	(1)	(1)	(2)	(1)	(1)	(1)	(2)
Dettes.....	6,436	8,003	7,758	8,551	—	—	—	—
Pensions.....	6,001	7,539	8,480	9,037	—	—	—	—
Dotations.....	157	189	209	216	—	—	—	—
Cultes.....	—	259	—	—	—	—	—	—
Ordre judiciaire.....	—	502	—	—	—	—	—	—
Défense nationale.....	3,568	791	4,367	5,194	758	75	435	492
Gendarmerie.....	724	846	908	924	—	—	—	—
Premier ministre.....	14	8	10	632	—	—	—	—
Justice.....	1,308	581	1,253	1,360	496	233	163	118
Intérieur.....	171	197	5,804	5,895	973	1,257	54	17
Affaires étrangères et commerce extérieur.....	314	510	604	534	4	2	—	10
Colonies.....	31	39	39	65	—	—	—	—
Coordination économique et réé- quipement national.....	28	23	62	—	—	—	1	—
Combustible et énergie.....	13	56	—	—	—	1	—	—
Agriculture.....	195	281	300	390	28	21	—	1
Affaires économiques et Classes moyennes.....	303	341	359	490	748	3,748	7,320	1,256
Ravitaillement et importations.....	83	51	—	—	1,532	277	—	—
Communications.....	2,213	2,457	2,559	4,189	2,629	1,265	546	295
Travaux publics.....	1,137	1,391	1,413	1,835	1,076	481	154	—
Reconstruction.....	155	170	6	144	2,579	603	189	1,054
Travail et prévoyance sociale.....	1,657	2,604	6,185	4,139	—	8	5	15
Instruction publique.....	4,116	126	5,188	5,563	26	1	1	4
Santé publique et Famille.....	363	794	1,093	1,830	322	44	19	17
Finances.....	1,650	1,727	1,785	2,082	219	67,543	2,574	2,837
Budget.....	72	129	—	—	7,898	8,217	—	—
Force navale.....	14	—	—	—	—	—	—	—
Enseignement.....	—	4,718	—	—	—	—	—	—
Armée.....	—	3,304	—	—	—	492	—	—
Administration générale et pen- sions.....	—	—	291	—	—	—	438	—
Total :	30,723	37,636	48,673	53,070	19,288	84,268	11,899	6,116
Non-valeurs et remboursements.....	3,308	4,420	3,104	2,964	1	86	160	200
Total :	34,031	42,056	51,777	56,034	19,289	84,354	12,059	6,316
Dépenses effectuées restant à ventiler ou à régulariser.....	—	—	—	—	—	—	—	—
Total général :	34,031	42,056	51,777	56,034	19,289	84,354	12,059	6,316

(1) Situation au 30 juin 1950
(2) Crédits primitifs sollicités.

Staatsuitgaven (in millioenen frank)
volgens de rekeningen 1947 tot en met 1949 en de begroting 1950.

Dépenses extraordinaires Buitengewone uitgaven				Total Totaal				SPECIFICATIES
1947	1948	1949	1950	1947	1948	1949	1950	
(1)	(1)	(1)	(2)	(1)	(1)	(1)	(2)	
8,578	6,613	4,820	4,050	15,014	14,616	12,578	12,601	Staatsschuld.
—	—	—	—	6,001	7,539	8,480	9,037	Pensioenen.
—	—	—	—	157	189	209	216	Dotatiën.
—	—	—	—	—	259	—	—	Eredienst.
—	—	—	—	—	502	—	—	Rechterlijke macht.
205	461	1,227	2,498	4,532	1,327	6,029	8,184	Landsverdediging.
—	—	—	—	724	846	908	924	Rijkswacht.
—	—	—	—	14	8	10	632	Eerste minister.
—	—	—	—	1,804	814	1,416	1,478	Justitie.
—	—	1	15	1,144	1,454	5,859	5,927	Binnenlandse Zaken.
7	24	8	41	325	536	612	585	Buitenlandse Zaken en buiten- landse handel.
—	—	—	150	31	39	39	215	Koloniën.
—	—	—	—	28	23	63	—	Economische Coördinatie en Wederuitrusting.
—	—	—	—	13	57	—	—	Energie en brandstof.
6	14	11	15	229	316	311	406	Landbouw.
—	358	—	12	1,051	4,447	7,679	1,758	Economische Zaken en Midden- stand.
—	5	—	—	1,615	333	—	—	Ravitaillering en Invoer.
690	2,155	1,779	2,654	5,532	5,877	4,884	7,138	Verkeerswezen.
1,528	2,384	3,272	7,985	3,739	4,256	4,839	9,820	Openbare Werken.
225	—	—	—	2,959	773	195	1,198	Wederopbouw.
700	12	4	2,060	2,358	2,624	6,194	6,214	Arbeid en sociale voorzorg.
7	12	10	5	4,149	139	5,199	5,572	Openbaar onderwijs.
72	169	384	1,600	757	1,007	1,496	3,447	Volksgesondheid en Gezin.
11,229	1,825	4,112	427	13,098	71,095	8,471	5,346	Financiën.
—	—	—	—	7,970	8,346	—	—	Begroting.
—	—	—	—	14	—	—	—	Zeemacht.
—	2	—	—	—	4,720	—	—	Onderwijs.
—	67	—	—	—	3,863	—	—	Leger.
—	—	—	—	—	—	729	—	Algemeen Bestuur en Pen- sioenen.
23,247	14,101	15,628	21,512	73,258	136,005	76,200	80,698	Totaal.
—	—	—	—	3,309	4,506	3,264	3,164	Kwade posten en terugbetalingen
23,247	14,101	15,628	21,512	76,567	140,511	79,464	83,862	Totaal.
—	—	—	—	— 111	230	—	—	Uitgaven die nog moeten ver- deeld of geregulariseerd worden
23,247	14,101	15,628	21,512	76,456	140,741	79,464	83,862	Algemeen totaal.

(1) Toestand op 30 Juni 1950.

(2) Oorspronkelijk aangevraagde kredieten.

Dette publique. — Staatsschuld.

Situation au 31 décembre. — Toestand op 31 December.

(En milliers de francs. — In duizendtallen frank.)

(Source : Ministère des Finances)

(Bron : Ministerie van Financiën)

DETTES	1946	1947	1948	1949	SCHULDEN
Dettes intérieures.					Binnenlandse schulden.
A. Consolidées.					A. Geconsolideerde.
a) Directes.					a) Directe.
Dettes 2 ½ %	219,960	219,960	219,960	219,960	Schuld 2 ½ %.
Dettes 3 % (1 ^{re} , 2 ^e et 3 ^e séries) ...	2,305,851	2,242,130	2,172,642	2,104,242	Schuld 3 % (1 ^{re} , 2 ^e et 3 ^e reeks).
Servitudes militaires 3 %	1,031	—	—	—	Krijgsdienstbaarheden 3 %.
Servitudes aéronautiques	5,311	5,311	5,261	2,972	Luchtvaartdienstbaarheden.
Emprunt 5 % à lots, 1932	1,017,035	1,012,856	1,008,483	1,003,910	Lening 5 % met loten van 1932.
Emprunt 5 % à lots, 1933	1,524,395	1,519,361	1,514,074	1,508,520	Lening 5 % met loten van 1933.
Dettes envers la Banque Nationale	500,000	500,000	—	—	Schuld bij de Nationale Bank.
Dettes 4 % unifiée, 1 ^{re} série	7,967,054	7,831,292	7,678,151	7,528,774	Geünificeerde schuld 4 %, 1 ^e reeks.
Dettes 4 % unifiée, 2 ^e série	8,158,986	8,015,229	7,854,193	7,695,588	Geünificeerde schuld 4 %, 2 ^e reeks.
Dettes 4 % unifiée, 3 ^e série	334,652	334,652	334,652	334,652	Geünificeerde schuld 4 %, 3 ^e reeks.
Dettes 3 ½ %, 1937	2,372,904	2,351,561	2,327,454	2,303,059	Schuld 3 ½ %, 1937.
Emprunt à lots 1938	986,520	985,160	983,800	979,670	Lotenlening 1938.
Oblig. décennales 4 % 1940-1950..	1,311,610	1,026,500	697,700	355,700	Tienjaarl. obligat. 4 % 1940-1950.
Empr. 4 % Habitat. à bon marché	296,198	294,898	293,546	292,140	Lening 4 % Goedkope woningen.
Emprunt à lots de 1941	2,484,780	2,483,020	2,481,260	2,479,500	Lotenlening 1941.
Emprunt 3 ½ % de 1943	3,465,165	3,413,781	3,355,957	3,299,660	Lening 3 ½ %, 1943.
Emprunt 4 % de la Libération ...	10,538,138	10,410,105	10,267,731	10,127,190	4 % Bevrijdingslening.
Emprunt 3 ½ % Assainiss. monét.	53,321,610	43,983,704	38,251,965	33,346,424	3 ½ % Muntsaneringslening.
Emprunt 4 % — 34 ans de 1948 ..	—	—	639,455	629,797	Lening 4 % — 34 jaar 1948.
Emprunt 4 % — 50 ans de 1948 ..	—	—	859,831	853,935	Lening 4 % — 50 jaar 1948.
Emprunt 3 ½ % — 50 ans de 1948	—	—	673,693	668,329	Lening 3 ½ % — 50 jaar 1948.
Dettes envers la Banque Nat., 1948	—	—	35,000,000	34,991,027	Schuld bij de Nation. Bank, 1948.
b) Indirectes.					b) Indirecte
Emprunt de la S. N. C. F. B. (Arrêté du 30-11-46)	—	350,000	500,000	500,000	Lening van de N. M. B. S. (Be- sluit van 30-11-46).
Act. privil. Soc. Nation. Ch. de fer	3,834,700	3,735,446	3,668,151	3,600,886	Prof. aand. N. M. van Belg. Spoorw.
Obl. Lloyd Royal Belge 4 %	15,816	15,285	14,733	14,158	Oblig. Lloyd R. B. 4 % en 6 %.
Régions dévastées 4 %, 1921	970,315	967,025	963,605	960,045	Verwoeste gewesten 4 %, 1921.
Régions dévastées 5 %, 1922	1,022,366	1,019,279	1,016,061	1,012,712	Verwoeste gewesten 5 %, 1922.
Régions dévastées 5 %, 1923	1,037,530	1,035,420	1,033,215	1,030,910	Verwoeste gewesten 5 %, 1923.
Ass. Nat. Ind. et Comm., 6 % ...	353	317	279	239	Nat. Venn. Handel en Nijv., 6 %.
Ann. pour rachat chemin de fer (capitalisation)	140,970	124,650	107,841	90,409	Ann. voor spoorwegnaasting (ka- pitalisatie).
Annuités Crédit communal	552,058	547,482	542,675	537,625	Annuitäten Gemeentekrediet.
Emprunt 6 % du Crédit communal	279,725	277,950	276,068	274,068	Len. 6 % van het Gemeentekred.
Emprunt Habitations à bon marché (Arrêté-loi du 28-2-47)	—	245,000	760,000	1,000,000	Lening Goedkope woningen (Be- luit wet van 28-2-47).
Emprunt de la Reconstruction: 1 ^{re} tranche	—	3,500,000	—	—	Lening voor de Wederopbouw : 1 ^e schijf.
Total :	104,665,033	98,447,374	125,502,436	119,746,101	Totaal.
B. A moyen terme	28,577,059	27,470,966	28,731,975	38,257,646	B. Op half-lange termijn.
C. A court terme (a)	93,635,942	104,468,752	60,438,908	58,754,159	C. Op korte termijn (a).
D. Avoir des particuliers en comp- tes chèques postaux (b)	15,866,468	16,797,682	17,759,320	19,181,226	D. Bezit der particulieren op de postcheckrekeningen (b).
Total de la dette intérieure	242,744,502	247,184,774	232,432,639	235,939,132	Totaal der binnenlandse schuld.
Dettes extérieures.					Buitenlandse schulden.
A. Consolidée	11,232,126	10,775,275	11,423,297	14,239,065	A. Geconsolideerde.
B. A moyen terme	—	—	1,972,350	1,748,425	B. Op half-lange termijn.
C. A court terme	483,919	226,219	44,324	503,497	C. Op korte termijn.
D. Moratorisée	19,151,429	19,151,429	19,151,430	21,275,969	D. Gemoratorieerd.
Total de la dette extérieure	30,867,474	30,152,923	32,591,401	37,766,956	Totaal der buitenlandse schuld.
Total général	273,611,976	277,337,697	265,024,040	273,706,088	Algemeen totaal.

(a) Y compris le Fonds des Anciens Combattants (353 millions en 1946, 340 millions en 1947, 342 millions en 1948, 343 millions en 1949).

(b) Dont 6,494 millions de fr représentés par des certificats de Trésorerie non productifs d'intérêt.

(a) Inbegrepen het Fonds der Oudstrijders (353 miljoen in 1946, 340 miljoen in 1947, 342 miljoen in 1948, 343 miljoen in 1949).

(b) Waarvan 6,494 miljoen fr Schatkistcertificaten die geen intrest opbrengen.

Opérations du fonds d'amortissement de la dette publique (1) (2).

(en milliers.)

Verrichtingen van het fonds voor delging der staatschuld (1) (2).

(in duizendtallen.)

Source : Fonds d'amortissement

Bron : Amortisatiefonds

DETTES	Capital nominal — Nominaal kapitaal				Sommens effectives employées aux amortissements en 1949	Sommen werkelijk aangewend tot de delging in 1949
	en circulation au 1 ^{er} janvier 1949 in omloop op 1 ^{er} Januari 1949 (3)	émis en 1949 uitgegeven in 1949	amorti en 1949 gedeld in 1949	en circulation au 31 ^{er} déc. 1949 in omloop op 31 ^{er} Dec. 1949 (3)		
Dettes intérieures :						
2 1/2 %	219,960	—	—	219,960	—	2 1/2 %
3 % 1 ^{re} série	306,503	—	9,897	296,606	8,816	3 % 1 ^{re} reeks.
3 % 2 ^e série	1,726,007	—	53,744	1,672,263	47,893	3 % 2 ^e reeks.
3 % 3 ^e série	140,133	—	4,761	135,372	4,242	3 % 3 ^e reeks.
3 1/2 % 1937	2,327,454	—	24,395	2,303,059	19,384	3 1/2 % 1937.
3 1/2 % 1943	3,355,957	—	56,297	3,299,660	43,449	3 1/2 % 1943.
4 % unifié, 1 ^{re} série	7,678,151	2,591	151,968	7,528,774	135,026	4 % Geunificeerde 1 ^e reeks.
4 % unifié, 2 ^e série	7,854,193	—	158,606	7,695,587	141,190	4 % Geunificeerde 2 ^e reeks.
4 % unifié, 3 ^e série	334,652	—	—	334,652	—	4 % Geunificeerde 3 ^e reeks.
4 % Emprunt de la Libération	10,267,731	—	140,541	10,127,190	121,565	4 % Bevrijdingslening.
Obligations décennales 1940/50 :						Tienjarige obligatiën 1940/50 :
1 ^{re} série	380,174	—	174,287	205,887	174,287	1 ^{re} reeks.
2 ^e série	365,636	—	173,910	191,726	173,910	2 ^e reeks.
5 % 1931	9	—	5	4	5	5 % 1931.
5 % Intérieur à prime	216	—	33	183	42	5 % Binnenlandse Premielening.
Lots 1932	1,013,897	—	5,329	1,008,568	11,316	Lotenlening 1932.
Lots 1933	1,520,465	—	5,964	1,514,501	14,446	Lotenlening 1933.
Lots 1938	985,255	—	2,806	982,449	10,196	Lotenlening 1938.
Lots 1941	2,482,190	—	1,847	2,480,343	23,155	Lotenlening 1941.
Domages de guerre 1921	969,397	—	4,208	965,189	11,657	Oorlogsschade 1921.
Domages de guerre 1922	1,022,010	—	4,020	1,017,990	11,276	Oorlogsschade 1922.
Domages de guerre 1923	1,035,811	—	2,361	1,033,450	9,274	Oorlogsschade 1923.
4 % Lloyd Royal Belge	14,736	—	571	14,165	571	4 % « Lloyd Royal Belge ».
6 % A. N. I. C.	294	—	29	265	29	6 % N. V. I. H.
Annuités pour rachat de Chemin de fer (capitalisation)	43,686	—	13,028	30,658	13,029	Annuiteten voor Spoorwegnaasting (kapitalisatie).
Actions privilégiées de la Société Nationale des Chemins de fer belges (tranche belge)	3,678,971	—	—	3,606,205	70,079	Preferentie aandelen der Nationale Maatschappij der Belgische Spoorwegen (Belgische klasse).
Dette amortissable 4 % — 1947/1981	639,455	1	72,767	629,797	9,658	Aflosbare schuld 4 % — 1947/1981.
Dette amortissable 4 % — 1947/1997	859,831	—	5,896	853,935	5,896	Aflosbare schuld 4 % — 1947/1997.
Dette amortissable 3 1/2 % — 1947/1997	673,693	—	5,364	668,329	5,364	Aflosbare schuld 3 1/2 % — 1947/1997.
	49,896,467	2,592	1,082,292	48,816,767	1,065,755	

(1) Le présent tableau ne mentionne pas l'emprunt de l'Assainissement monétaire dont l'amortissement par le Fonds d'amortissement de la Dette publique ne s'effectuera qu'à partir de 1951.

(2) L'amortissement des emprunts de la Reconstruction est assuré par la Caisse autonome des dommages de guerre.

(3) Y compris les titres remboursables non présentés à l'encaissement.

(1) Deze tabel vermeldt de Muntaaneringlening niet, waarvan de aflossing door het Delgingsfonds slechts van 1951 af gedaan zal worden.

(2) De aflossing van de leningen tot Wederopbouw, wordt waargenomen door de Zelfstandige Kas voor Oorlogsschade.

(3) Er is begrepen de terugbetaalbare effecten ter incassering niet aangeboden.

Opérations du fonds d'amortissement de la dette publique. (en milliers.)

Verrichtingen van het fonds voor delging der staatschuld. (in duizendtallen.)

Source : Fonds d'amortissement

Bron : Amortisatiefonds

	Capital nominal — Nominaal kapitaal				Sommes effectives employées aux amortissements en 1949 *Sommen werkelijk aangevend tot de delging in 1949	SCHULDEN		
	en circulation au 1 janvier 1949 in omloop op 1 Januari 1949		amorti en 1949 gedelgd in 1949				en circulation au 31 décembre 1949 in omloop op 31 December 1949	
	£		£				£	
DETTES								
Dettes extérieures :								
3 %, 4 ^e série de £ 12,000,000	£	5.3	£	5	£	5		
7 % de Stabilisation (tranche anglaise et hollandaise) de £ 8,500,000	£	1.1	£	—	£	—		
4 % 1937 de £ 5,000,000	£	2,730	£	268	£	269		
4 % de conversion de £ 8,600,000	£	5,824	£	255	£	256		
6 ½ % de F. F. 400,000,000 émis en France en 1923	F.F.	106	F.F.	3	F.F.	3		
5 ½ % de F. F. 800,000,000 émis en France en 1932	F.F.	9,812	F.F.	2,108	F.B.	4,127		
5 ½ % de F. F. 600,000,000 émis en France en 1934	F.F.	22,297	F.F.	15,777	{ F.B. F.F.	12,975 89,579		
5 % de F. F. 475,000,000 émis en France en 1934	F.F.	57,206	F.F.	47,132	F.F.	48,024		
6 ½ % de \$ 30 millions émis aux États-Unis	\$	6,252	\$	5,940	\$	5,940		
6 % de \$ 50 millions émis aux États-Unis	\$	3,617	\$	623	\$	623		
7 % de \$ 50 millions émis aux États-Unis (1925-1955)	\$	5,222	\$	508	\$	547		
7 % de Stabilisation (tranche américaine) de \$ 50 millions	\$	8	\$	4	\$	4		
7 % de Stabilisation (tranche suisse) de F. S. 32,000,000	F.S.	4	F.P.B.	1	F.S.	3		
4 ½ % de Fl. 45,000,000	Fl.P.B.	20	Fl.P.B.	288	{ F.B. F.S.	7,156 38		
3 ½ % de Fl. 48,000,000	Fl.P.B.	15,529	K.S.	575	K.S.	575		
4 % de conversion de Kr. 20,000,000	K.S.	11,352	F.B.	4,753	F.B.	4,797		
Chemins de fer belges : (tranche suisse)	F.B.	223,597	F.B.	3,533	F.B.	3,565		
(tranche hollandaise)	F.B.	158,783	F.B.	—	F.B.	—		
Buitenlandse Schulden :								
3 %, 4 ^e reeks van £ 12,000,000	£	0.3	£	5	£	5		
7 % Stabilisatie (Engelse en Hollandse schijf) van £ 8,500,000	£	1.1	£	—	£	—		
4 % 1937 van £ 5,000,000	£	2,462	£	268	£	269		
4 % conversie, groot £ 8,600,000	£	5,569	£	255	£	256		
6 ½ % groot F. F. 400,000,000 in 1923 in Frankrijk uitgegeven	F.F.	103	F.F.	3	F.F.	3		
5 ½ % groot F. F. 800,000,000 in 1932 in Frankrijk uitgegeven	F.F.	7,704	F.F.	2,108	F.B.	4,127		
5 ½ % groot F. F. 600,000,000 in 1934 in Frankrijk uitgegeven	{ F.B. F.F.	6,520	{ F.B. F.F.	15,777	{ F.B. F.F.	12,975 89,579		
5 % groot F. F. 475,000,000 in 1934 in Frankrijk uitgegeven	F.F.	10,074	F.F.	47,132	F.F.	48,024		
6 ½ % groot \$ 30 miljoen, in de Verenigde Staten uitgegeven	\$	312	\$	5,940	\$	5,940		
6 % groot \$ 50 miljoen, in de Verenigde Staten uitgegeven	\$	2,994	\$	623	\$	623		
7 % groot \$ 50 miljoen (1925-1955), in de Verenigde Staten uitgegeven	\$	4,714	\$	508	\$	547		
7 % Stabilisatie (Amerikaanse schijf) van \$ 50 miljoen	\$	4	\$	4	\$	4		
7 % Stabilisatie (Zwitserse schijf) van Zw. F. 32,000,000	F.S.	4	F.S.	1	F.S.	3		
4 ½ % groot Fl. 45,000,000	Fl.P.B.	19	Fl.P.B.	288	{ F.B. F.S.	7,156 38		
3 ½ % groot Fl. 48,000,000	Fl.P.B.	15,241	K.S.	575	K.S.	575		
4 % conversie, groot Kr. 20,000,000	K.S.	10,777	F.B.	4,753	F.B.	4,797		
Preferente aandelen der Nationale Maatschappij van Belgische Spoorwegen : (Zwitserse klasse)	F.B.	218,844	F.B.	3,533	F.B.	3,565		
(Hollandse klasse)	F.B.	155,250	F.B.	—	F.B.	—		

Droits d'accise (1,000 fr). - Accijnsrechten (1,000 fr).

(Source : Ministère des Finances)

(Bron : Ministerie van Financiën)

PRODUITS	1942	1943	1944	1945	1946	1947	1948	1949	PRODUCTEN		
Vins étrangers	96,568	147,929	76,041	82,967	359,879	347,663	15,688	179	Vreemde wijn.		
Boissons fermentées mousseuses	6,078	5,876	4,098	8,845	5,986	2,754	3,826	3,415	Gegiste schuim- dranken.		
Boissons fermentées de fruits	7,593	5,036	7,746	8,348	3,745	1,326	6	2	Gegiste vruchten- dranken.		
Eaux-de-vie	37,280	26,581	30,701	59,301	261,592	648,641	777,496	643,775	Brandewijn.		
Bières	420,482	342,443	368,909	584,910	711,489	726,244	925,223	996,750	Bier.		
Vinaigres et acide acétique	4,745	6,206	4,998	5,430	4,726	5,429	5,676	5,262	Azijn en azijnzuur.		
Sucres et sirops de raffinage	335,919	283,488	262,761	117,252	90,504	135,173	141,389	157,411	Suiker en raffinage- stroop.		
Glucoses	972	94	60	1,473	5,839	4,780	5,363	5,270	Glucose.		
Margarine et graisses préparées	8,161	7,842	14,155	(a) 5,952	—	—	—	—	Margarine en be- reidsvetten.		
Tabacs	1,177,994	873,850	839,307	1,209,154	2,537,471	3,147,703	3,074,722	2,538,241	Tabak.		
Allumettes	47,149	53,072	41,541	43,644	53,762	40,705	46,355	46,823	Lucifers.		
Eaux minérales ...	61,041	72,343	66,036	62,552	74,421	113,018	108,249	124,812	Mineraalwater.		
Appareils d'allumage	1,136	1,489	1,007	4,932	3,346	1,825	2,551	2,157	Aansteeektoestellen.		
Benzol.....	13,532	3,448	3,470	(a) 439	8	—	22	—	Benzol.		
Huiles minérales ...	975	—	45	1,257	15,083	103,993	2,277,089	2,584,741	Minerale oliën.		
Cafés	18	9	5	(a)	—	—	—	—	Koffie.		
Taxe spéciale de consommation	Boissons fer- mentées mousseuses .	128	4	—	—	—	—	—	Spéciale verbruikstaks	Gegiste schuim- dranken.	
	Sucres	40	1	—	—	—	—	—		Suiker.	
	Eaux minérales	—	—	—	6	—	—	—		Mineraalwater.	
	Cafés	127	48	—	—	—	4	—		Koffie.	
	Vins non mousseux ...	40,276	742	—	—	1	2	—		47	Stille wijn.
	Bières	15,780	308	151	—	—	—	—		—	Bier.
	Alcools	171,356	151,034	130,221	194,396	754,031	822,315	776,261		749,066	Alcohol.
Totaux :	2,447,350	1,981,843	1,851,252	2,390,858	4,881,883	6,101,575	8,159,916	7,857,951	Totalen.		

(a) Le droit d'accise a été suspendu à partir du 15 février 1945 (arrêté loi du 1 février 1945).

(a) Het accijnsrecht werd van 15 Februari 1945 af opgeheven (besluitwet van 1 Februari 1945).

Valeurs successorales.
Montant des mutations d'immeubles et des inscriptions hypothécaires.
Nalatenschapswaarden.
Bedrag der overdrachten van onroerende goederen en der hypothécaire inschrijvingen.

(Les valeurs sont exprimées en milliers de francs. — De waarden zijn uitgedrukt in duizendtallen franken).

(Source : Ministère des Finances)

(Bron : Ministerie van Financiën)

SPÉCIFICATIONS	1944	1945	1946	1947	1948	1949	OPSOMMING
<i>Bases des droits de succession.</i>							<i>Grondslagen der successierechten.</i>
A. Droits de succession : en ligne collatérale .. entre époux sans enf.	2,507,856 672,209	2,501,424 930,985	2,836,511 1,258,931	2,784,603 1,122,747	2,446,659 1,150,041	2,919,403 1,216,579	A. Successierechten : in collaterale lijn. tussen kinderloze echtelieden.
B. Droits de succession en ligne directe et entre époux ayant des enfants ou descendants communs.....	6,053,446	7,227,323	9,263,332	10,396,371	9,150,600	8,642,819	B. Successierechten in rechte lijn en tussen echtelieden met kinderen of met gemene afstammelingen.
C. Droits de mutat. dûs par suite de décès d'étrangers :							C. Mutatierecht verschuldigd ten gevolge van het overlijden van vreemdelingen : in de rechte linie. in de zijlinie.
en ligne directe	37,570	74,268	119,855	125,273	134,467	89,656	
en ligne collatérale ..	7,356	24,907	109,189	49,396	41,795	30,940	
Totaux :	9,278,437	10,758,907	13,587,818	14,478,390	12,923,562	12,899,397	Totalen.
<i>Valeur des mutations d'immeubles.</i>							<i>Waarden der overdrachten van onroerende goederen :</i> Onder bezwarende titel. Kosteloos verkregen.
A titre onéreux.....	4,725,165	8,544,909	12,008,463	10,684,373	13,536,600	15,050,235	
A titre gratuit	677,838	1,049,048	1,688,389	1,865,085	1,861,270	1,806,137	
<i>Montant des inscriptions hypothécaires prises annuellement :</i> pour garantir des crédits ouverts ou des créances ordinaires (a)..	1,912,209	2,905,426	7,402,480	8,446,013	10,153,011	13,226,791	<i>Bedrag der hypothécaire inschrijvingen van elk jaar :</i> als waarborg voor geopende kredieten of gewone schuldvorderingen (a).

(a) Les inscriptions hypothécaires renouvelées sont comptées comme nouvelles inscriptions.

(a) De hernieuwde hypothécaire inschrijvingen worden als nieuwe inschrijvingen geteld.

Statistique des successions d'après l'importance de leur actif net.
Statistiek der nalatenschappen naar het netto-bedrag der activa.

(Source : Ministère des Finances)

(Bron : Ministerie van Financiën)

SPÉCIFICATIONS OPSOMMING	Nombre de déclarations Aantal aangiften				Montant net de l'actif (1,000 fr) Netto-bedrag der activa (1,000 fr)			
	1946	1947	1948	1949	1946	1947	1948	1949
Moins de 1,000 francs. — Minder dan 1,000 franken	685	712	1,075	1,024	1,400	1,737	824	501
1,000 fr — 5,000 fr	2,015	1,785	2,854	2,374	12,434	11,633	9,788	8,287
5,000 fr — 10,000 fr	2,679	2,565	3,154	2,624	23,626	22,676	26,017	21,456
10,000 fr — 25,000 fr	7,671	7,131	8,072	6,647	139,138	126,989	137,756	117,696
25,000 fr — 50,000 fr	11,042	10,554	10,928	9,670	410,179	388,714	391,486	364,761
50,000 fr — 100,000 fr	12,343	12,741	12,289	12,803	893,673	893,672	824,345	941,861
100,000 fr — 250,000 fr	13,117	13,326	12,863	13,980	2,114,504	2,102,121	2,240,276	2,207,344
250,000 fr — 500,000 fr	5,725	5,838	5,577	6,138	1,915,579	2,007,243	2,003,962	2,083,966
500,000 fr — 1,000,000 fr	3,025	2,916	2,645	2,911	1,952,512	1,881,966	1,848,225	1,999,356
1,000,000 fr — 2,000,000 fr	1,228	1,247	1,130	1,154	1,639,835	1,665,997	1,494,506	1,672,831
2,000,000 fr — 5,000,000 fr	609	545	513	519	1,730,190	1,574,553	1,519,113	1,562,337
5,000,000 fr — 10,000,000 fr	191	172	167	149	1,196,921	1,100,618	1,097,893	938,396
10,000,000 fr — 20,000,000 fr	73	96	68	57	935,180	1,308,170	841,180	784,065
Plus de 20,000,000 fr — Meer dan 20,000,000 fr.	44	45	39	34	1,498,052	1,891,326	1,984,269	1,137,404
Tot. :	60,447	59,673	61,374	60,084	14,463,223	14,977,415	14,419,440	13,840,261

**Revenu cadastral imposable (1,000 fr) des propriétés.
Belastbaar kadastraal inkomen (1,000 fr) der eigendommen.**

(Source : Ministère des Finances)

(Bron : Ministère van Financiën)

PROVINCES	1938	1939	1940	1941	1942	1943	1944	1945	1946	1947	PROVINCIEËN
Anvers	1,005,715	1,022,030	1,035,581	1,039,759	1,037,928	1,051,093	1,050,459	1,004,198	976,647	1,012,989	Antwerpen.
Brabant	2,058,762	2,091,272	2,118,858	2,125,731	2,135,811	2,147,922	2,152,286	2,125,020	2,132,952	2,139,454	Brabant.
Flandre occidentale	542,454	552,527	554,662	544,437	548,495	552,679	551,954	530,155	534,824	630,075	West-Vlaanderen.
Flandre orientale	669,575	677,684	684,007	684,655	688,998	695,171	695,137	682,790	686,429	701,288	Oost-Vlaanderen.
Hainaut	839,989	856,778	867,765	862,600	868,994	874,961	874,948	862,659	870,489	887,064	Henegouwen.
Liège	820,791	829,620	783,485	786,617	788,619	793,070	764,138	713,905	757,445	787,427	Luik.
Limbourg	178,382	178,406	186,678	188,738	190,727	190,552	192,262	190,158	191,587	196,018	Limbourg.
Luxembourg	133,672	135,086	135,360	134,912	135,358	136,044	136,297	126,990	128,110	130,486	Luxembourg.
Namur	245,599	247,767	250,051	248,803	250,211	250,924	251,617	240,593	243,053	247,603	Namen.
<i>Le Royaume :</i>	6,494,939	6,591,170	6,616,447	6,616,252	6,645,141	6,692,416	6,669,098	6,476,468	6,521,536	6,732,404	<i>Het Rijk.</i>

PROVINCES	1948				1949				PROVINCIEËN		
	Non bâti Ongebouwd	Bâti des immeubles ordinaires	Bâti des immeubles industriels	Total	Non bâti Ongebouwd	Bâti des immeubles ordinaires	Bâti des immeubles industriels	Total			
Anvers	63,277	861,704	35,227	78,758	1,038,966	62,384	879,014	35,904	83,776	1,061,078	Antwerpen.
Brabant	112,101	1,813,221	116,464	128,313	2,170,099	112,006	1,830,766	116,913	135,132	2,194,817	Brabant.
Flandre occidentale	134,332	361,986	23,353	44,340	564,011	134,276	379,440	16,605	49,108	579,429	West-Vlaanderen.
Flandre orientale	116,744	479,117	14,428	99,198	709,487	116,618	487,118	14,665	105,996	724,397	Oost-Vlaanderen.
Hainaut	117,231	594,100	12,524	162,975	886,830	117,185	601,608	12,783	165,716	897,292	Henegouwen.
Liège	101,876	586,181	20,433	100,349	808,839	101,998	604,613	20,695	107,297	834,513	Luik.
Limbourg	56,507	118,139	2,996	21,896	199,538	56,529	122,511	3,328	22,844	205,212	Limbourg.
Luxembourg	47,369	77,644	1,881	4,593	131,487	47,348	79,719	1,891	4,477	133,435	Luxembourg.
Namur	58,220	165,837	5,004	21,734	250,795	58,203	168,157	5,177	22,852	254,389	Namen.
<i>Le Royaume :</i>	807,657	5,057,929	232,310	662,156	6,760,052	806,547	5,152,946	227,961	697,108	6,884,562	<i>Het Rijk.</i>

Caisse des Dépôts et Consignations. — Deposito- en Consignatiekas.

Situation (en milliers de francs) au 31 décembre. — Stand (in duizenden frank) op 31 December.

(Bron : Ministère des Finances)

(Bron : Ministerie van Financiën)

COMPTES	1948				1949				REKENINGEN
	Montant des dépôts Bedrag der deposito's	Restitutions et remboursements Teruggaven en terugbetalingen	Différence entre les dépôts et les retraits Verschil tussen de neergelegde en de terugbetaalde sommen	Solde au 31-12-1948	Montant des dépôts Bedrag der deposito's	Restitutions et remboursements Teruggaven en terugbetalingen	Différence entre les dépôts et les retraits Verschil tussen de neergelegde en de terugbetaalde sommen	Solde au 31-12-1949	
I. Cautionnements, consignations et dépôts.									I. Borgtochten, consignaties en deposito's.
Cautionnements en fonds nationaux de comptables, de contribuables et d'entrepreneurs de travaux publics.....	431,053	90,833	51,542	482,595	108,729	64,877	43,852	526,447	Borgtochten in nationale fondsen van rekenplichtigen, belastingplichtigen en aannemers van openbare werken.
de la loi (1903) sur les acci- dents du travail	458,142	79,763	70,173	528,315	152,352	102,512	49,840	578,155	aan de wet (1903) op de arbeidsongevallen.
de la loi (1930) sur les assu- rances sur la vie	69,329	2,636	22,154	91,483	16,558	4,077	12,481	103,964	aan de wet (1930) op de levensverzekering.
de la loi (1930) sur l'assu- rance des employés de l'arrêté royal (1934) ..	4,978	322	8	4,986	—	—	—	4,986	aan de wet (1930) op de verzekering der bedienden.
sur l'assurance des autobus	21,716	2,568	3,994	25,710	6,358	1,699	4,659	30,369	op de autobusverzekering.
des autres lois sociales ...	4,841	510	777	5,618	1,423	418	1,005	6,623	aan de andere sociale wetten.
Cautionnements de compta- bles et de contribuables en numé- raire	29,028	5,397	502	29,530	5,182	2,666	2,516	32,046	Borgtochten van rekenplich- tige ambtenaren en belasting- plichtigen in geld.
Cautionnements en numéraire d'entrepreneurs de travaux pu- blics	130,321	76,173	14,652	144,973	98,159	76,953	21,206	166,179	Borgtochten in specie van aannemers van openbare wer- ken.
Dépôts effectués en exécution des lois relatives à la déposses- sion des titres au porteur (24-7-1921 et 10-4-1923)	29,221	1,800	4,666	33,887	6,477	5,883	594	34,481	Deposito's ter voldoening aan de wetten betreffende de onvrij- willige buitenbezitting der effecten aan toonder (24-7-1921 en 10-4-1923).
Dépôts notariaux et volon- taires	341,343	334,386	5,077	336,266	248,316	206,580	41,736	378,002	Notarisfondsen en vrijwillige deposito's.
Consignations de toute nature	234,524	68,490	505	234,019	141,600	109,661	31,939	265,958	Consignat. van allerhande aard.
Total:	1,754,496	663,383	162,886	1,917,382	785,154	575,326	209,828	2,127,210	Total.
II. Autres services.	3,393	8,906	543	2,850	13,359	12,230	1,129	3,979	II. Andere diensten.
Total général:	1,757,889	672,289	162,343	1,920,232	798,513	587,556	210,957	2,131,189	Algemeen totaal.

Finances provinciales. — Rendement des impositions
d'après les comptes de 1945 à 1947 et les budgets de 1948 et 1949.
 (en milliers de francs.)

273

Provinciale financiën. — Opbrengrst der belastingen
volgens de rekeningen 1945 tot en met 1947 en de begrotingen 1948 en 1949.
 (in duizenden frank.)

PROVINCES	Centimes additionnels aux Opcentimen op de		Taxes directes	Taxes indirectes	Recettes diverses	Total	PROVINCIES
	Impôts cédulaires	Autres impôts de l'Etat	Directe belastingen	Indirecte belastingen	Diverse ontvangsten	Totaal	
	Cedulaire rijksbelas- tingen	Andere rijksbelas- tingen					
1945 (a).							
Anvers	26,438	2,657	9,880	1,130	—	40,105	Antwerpen.
Brabant	34,171	—	5,361	—	—	39,532	Brabant.
Flandre occidentale	20,632	1,426	6,624	1,674	—	30,356	West-Vlaanderen.
Flandre orientale	20,304	884	10,635	26	—	31,849	Oost-Vlaanderen.
Hainaut	25,028	1,275	15,893	855	—	43,051	Henegouwen.
Liège	18,018	—	6,853	—	—	24,871	Luik.
Limbourg	3,877	449	5,519	—	3	9,848	Limburg.
Luxembourg	2,070	—	2,341	—	—	4,411	Luxemburg.
Namur	5,516	491	3,312	240	—	9,559	Namen.
<i>Le Royaume :</i>	156,054	7,182	66,418	3,925	3	233,582	<i>Het Rijk.</i>
1946 (a).							
Anvers	69,123	5,093	13,283	995	—	88,494	Antwerpen.
Brabant	88,253	—	5,779	—	—	94,032	Brabant.
Flandre occidentale	41,486	1,757	7,476	1,564	—	52,283	West-Vlaanderen.
Flandre orientale	46,727	1,437	11,523	33	—	59,720	Oost-Vlaanderen.
Hainaut	59,916	2,017	21,565	686	—	84,184	Henegouwen.
Liège	29,724	—	6,264	—	—	35,988	Luik.
Limbourg	8,763	717	—	5,859	3,732	19,071	Limburg.
Luxembourg	5,489	—	2,674	—	3,797	11,960	Luxemburg.
Namur	11,371	768	4,928	—	—	17,067	Namen.
<i>Le Royaume :</i>	360,852	11,789	73,492	9,137	7,529	462,799	<i>Het Rijk.</i>
1947 (a).							
Anvers	32,553	4,457	15,252	662	—	52,924	Antwerpen.
Brabant	37,916	—	5,438	—	—	43,354	Brabant.
Flandre occidentale	33,592	1,160	8,575	1,155	—	44,482	West-Vlaanderen.
Flandre orientale	25,028	1,315	12,681	42	—	39,066	Oost-Vlaanderen.
Hainaut	29,520	2,058	26,399	720	—	58,697	Henegouwen.
Liège	19,521	2,007	9,451	—	—	30,979	Luik.
Limbourg	5,906	868	9,952	—	—	16,726	Limburg.
Luxembourg	3,071	—	2,679	—	36	5,786	Luxemburg.
Namur	4,164	702	4,252	615	—	9,733	Namen.
<i>Le Royaume :</i>	191,271	12,567	94,679	3,194	36	301,747	<i>Het Rijk.</i>
1948 (b).							
Anvers	57,600	4,775	20,535	500	—	83,410	Antwerpen.
Brabant	86,245	12,000	6,085	—	—	104,330	Brabant.
Flandre occidentale	28,464	694	7,360	1,680	—	38,198	West-Vlaanderen.
Flandre orientale	32,246	1,525	11,556	25	—	45,352	Oost-Vlaanderen.
Hainaut	50,019	8,650	37,625	1,000	—	97,294	Henegouwen.
Liège	29,101	2,650	14,520	4,465	—	50,736	Luik.
Limbourg	10,192	1,525	—	11,969	—	23,686	Limburg.
Luxembourg	3,052	3,329	—	—	—	6,381	Luxemburg.
Namur	8,486	650	3,935	300	—	13,371	Namen.
<i>Le Royaume :</i>	305,405	35,798	101,616	19,939	—	462,758	<i>Het Rijk.</i>
1949 (b).							
Anvers	23,600	—	25,860	2,600	—	52,060	Antwerpen.
Brabant	37,500	—	9,715	—	—	47,215	Brabant.
Flandre occidentale	9,600	—	16,930	1,150	—	27,680	West-Vlaanderen.
Flandre orientale	10,500	—	12,136	35	—	22,671	Oost-Vlaanderen.
Hainaut	22,365	—	51,730	1,100	—	75,195	Henegouwen.
Liège	19,400	—	22,590	4,500	—	46,490	Luik.
Limbourg	3,450	—	14,096	—	—	17,546	Limburg.
Luxembourg	1,500	—	3,554	—	—	5,054	Luxemburg.
Namur	2,175	—	4,080	300	—	6,555	Namen.
<i>Le Royaume :</i>	130,090	—	160,691	9,685	—	300,466	<i>Het Rijk.</i>

(a) Droits constatés.
 (b) Prévisions de recettes.

(a) Vastgestelde rechten.
 (b) Ontvangstenramingen.

Finances provinciales. — Recettes du service ordinaire d'après les comptes de 1945 à 1947 et les budgets de 1948 et 1949.
(en milliers de francs.)

**Provinciale financiën. — Ontvangsten van de gewone dienst
volgens de rekeningen 1945 tot en met 1947 en de begrotingen 1948 en 1949.**
(in duizenden frank.)

PROVINCES	Recettes propres à l'exercice — Aan het dienstjaar eigen zijnde ontvangsten										Solde des exercices antérieurs	Total général					
	Quotes-parts dans les impôts de l'Etat (1)	Fonds de provinces (2)	Aandelen in de Rijksoverheid (1)	Fonds der provincies (2)	Impositions provinciales	Patri-moine et redevances	Régies ou services assimilés	Assistance publique et prévoyance sociale	Hygiène et salubrité publique	Voie et travaux publics			Instruc-tion publique	Dette	Recettes diverses	Autres recettes (3)	Total des recettes propres à l'exercice
1945 (a).																	
Anvers	19,987	40,105	2,034	20,805	747	259	1,459	—	2,349	110	87,890	56,442	144,332	Antwerpen.			
Brabant	36,953	39,532	5,304	—	2,794	186	3,620	—	5,297	131	96,237	120,421	216,658	Brabant.			
Flandre occidentale	19,829	30,356	1,664	—	—	25	—	—	6,109	447	58,384	30,200	88,584	West-Vlaanderen.			
Flandre orientale	15,633	31,849	7,708	—	14	180	239	61	3,183	130	59,016	30,912	89,928	Oost-Vlaanderen.			
Hainaut	18,000	43,051	2,251	2,374	297	26	15,399	—	20,896	—	104,111	21,489	125,600	Henegouwen.			
Liège	16,448	24,871	1,558	6,592	581	466	4,275	—	3,278	104	58,186	68,120	126,306	Luik.			
Limbourg	5,342	9,848	1,266	1,858	131	11	—	—	143	40	18,649	26,890	45,539	Limburg.			
Luxembourg	3,001	4,411	47	—	—	865	435	120	2,882	6	8,889	8,531	17,420	Luxemburg.			
Namur	5,704	9,559	484	—	178	2,833	1,081	—	—	139	22,984	29,379	52,363	Namen.			
<i>Le Royaume:</i>	140,897	283,582	22,256	31,629	4,314	4,851	26,073	188	44,572	1,107	514,346	392,384	906,730	<i>Het Rijk.</i>			
1946 (a).																	
Anvers	26,912	88,494	1,805	31,967	1,410	1,889	1,611	—	3,999	136	158,262	63,082	221,344	Antwerpen.			
Brabant	47,934	94,032	5,191	—	1,013	375	8,710	—	13,185	154	170,612	123,918	294,530	Brabant.			
Flandre occidentale	26,745	52,283	2,883	—	—	102	—	—	2,185	221	84,441	29,191	113,632	West-Vlaanderen.			
Flandre orientale	19,286	59,720	7,890	—	—	356	254	30	4,941	110	92,628	59,957	152,585	Oost-Vlaanderen.			
Hainaut	27,728	84,184	2,503	3,246	315	219	20,191	—	54,701	—	195,702	3,769	199,471	Henegouwen.			
Liège	39,911	35,988	551	12,288	938	2,112	4,984	—	3,691	125	100,613	6,764	107,377	Luik.			
Limbourg	8,189	19,071	1,082	1,857	515	42	—	—	49	48	33,109	22,163	55,272	Limburg.			
Luxembourg	4,127	11,960	129	—	—	731	1,141	108	2,462	6	19,542	8,584	28,126	Luxemburg.			
Namur	12,969	17,067	460	—	127	3,854	—	—	3,691	202	39,928	29,489	69,417	Namen.			
<i>Le Royaume:</i>	213,801	462,799	22,494	49,358	4,318	9,680	36,891	146	88,904	1,002	894,837	346,917	1,241,754	<i>Het Rijk.</i>			

1947 (a).

Anvers	34,763	52,924	3,392	4,987	40	2,239	783	1,795	7	3,498	137	104,565	106,159	210,724	Antwerpen.
Brabant	54,829	43,354	7,155	—	31	2,464	373	8,125	5,027	3,215	340	124,913	158,914	283,827	Brabant.
Flandre occidentale	38,595	44,483	3,285	—	35	—	97	—	—	12,657	237	99,389	49,599	148,988	West-Vlaanderen.
Flandre orientale	21,708	39,065	9,217	—	37	—	5,222	362	30	5,777	159	76,377	88,466	164,843	Oost-Vlaanderen.
Hainaut	30,961	58,697	3,122	—	3,334	287	5,222	22,645	—	33,684	168	153,361	50,218	203,579	Henegouwen.
Liège	25,962	30,979	638	17,916	50	721	3,929	5,049	—	260	323	85,827	104,954	190,781	Luiik.
Limbouurg	9,169	16,726	931	1,857	157	1,158	3,228	—	—	68	81	30,475	25,721	56,196	Limbouurg.
Luxembouurg	4,619	5,786	277	—	30	—	3,168	—	95	422	11	14,408	12,894	27,302	Luxembouurg.
Namur	13,830	9,733	291	—	640	277	7,851	1,714	—	4,431	276	39,043	43,275	82,318	Namen.
Le Royaume :	234,436	301,747	28,308	24,760	4,354	7,146	22,214	39,690	5,159	58,812	1,732	728,358	640,200	1,368,558	Het Rijk.

1948 (b).

Anvers	36,650	83,410	5,695	38,230	56	2,325	1,995	2,485	5	242	322	171,415	47,122	218,537	Antwerpen.
Brabant	69,150	104,330	6,373	—	21	2,500	500	11,370	8,910	300	158	203,612	102,898	306,510	Brabant.
Flandre occidentale	35,125	38,197	5,017	—	16	—	1,235	—	—	201	860	80,651	35,082	115,733	West-Vlaanderen.
Flandre orientale	29,225	45,353	8,600	—	30	—	7,051	342	51	2,675	170	93,497	29,467	122,964	Oost-Vlaanderen.
Hainaut	30,375	97,294	2,374	4,894	4,086	1,412	9,004	29,049	—	9,581	20	179,989	3,034	183,023	Henegouwen.
Liège	28,575	50,736	684	—	110	21,283	3,830	10,101	—	4,266	217	119,802	44,298	164,100	Luiik.
Limbouurg	9,400	23,686	1,578	1,857	10	525	566	—	—	41	17	37,680	15,816	53,496	Limbouurg.
Luxembouurg	5,550	6,381	74	—	8	—	5,145	—	157	364	233	17,912	11,495	29,407	Luxembouurg.
Namur	14,740	13,371	457	—	751	220	8,392	1,319	—	1,097	261	40,608	17,042	57,650	Namen.
Le Royaume :	258,790	462,758	30,852	44,981	5,088	28,265	29,618	54,666	9,123	18,767	2,258	945,166	306,254	1,251,420	Het Rijk.

1949 (b).

Anvers	98,891	52,060	5,762	4,140	8,656	2,850	1,620	3,740	5	664	248	178,636	40,625	219,261	Antwerpen.
Brabant	113,508	47,215	7,361	—	10,037	5,000	575	15,385	8,043	400	176	207,700	65,809	273,509	Brabant.
Flandre occidentale	66,109	27,680	5,465	—	7,786	—	1,470	—	—	962	60	109,532	35,378	144,910	West-Vlaanderen.
Flandre orientale	76,078	22,671	9,853	—	11,040	—	2,213	477	77	166	13	122,588	49,368	171,956	Oost-Vlaanderen.
Hainaut	109,353	75,195	3,175	—	13,139	2,438	2,404	37,460	—	126	20	243,310	26,246	269,556	Henegouwen.
Liège	59,803	46,490	1,002	—	5,124	26,641	6,821	13,346	—	5,081	147	164,455	76,232	240,687	Luiik.
Limbouurg	27,880	17,546	928	—	4,098	1,525	891	350	—	41	18	53,277	19,529	72,806	Limbouurg.
Luxembouurg	22,007	5,054	142	—	1,108	—	4,082	—	665	104	39	33,201	4,827	38,028	Luxembouurg.
Namur	26,400	6,555	1,113	—	2,535	220	9,201	1,550	—	2,517	46	50,137	19,887	70,024	Namen.
Le Royaume :	600,029	300,466	34,801	4,140	63,523	38,674	29,277	72,308	8,790	10,061	767	1,162,836	337,901	1,500,737	Het Rijk.

(1) Concernes les exercices 1945 à 1948.
(2) Concernes l'exercice 1949.

(3) Culte. — Beaux Arts, sciences et lettres. — Agriculture. — Justice et milice. — Pensions et secours.

(a) Droits constatés.

(b) Prévisions de recettes.

(1) Betreft de dienstjaren 1945 tot en met 1948.

(2) Betreft het dienstjaar 1949.

(3) Eredienst. — Kunsten, wetenschappen en letteren. — Landbouw. — Justitie, milicie. — Pensioenen en steunmiddelen.

(a) Vastgestelde rechten.

(b) Ontvangstverramingen.

Finances provinciales. — Dépenses du service ordinaire d'après les comptes de 1945 à 1947 et les budgets de 1948 et 1949.
(en milliers de francs.)

**Provinciale financiën. — Uitgaven van de gewone dienst
volgens de rekeningen 1945 tot en met 1947 en de begrotingen 1948 en 1949.**
(in duizenden frank.)

PROVINCIES	Dépenses propres à l'exercice — Aan het dienstjaar eigen zijnde uitgaven										Total général	Saldos des exercices antérieurs	PROVINCIEËN			
	Admi- nistration générale	Al- gemeen bestuur	Patri- moine pro- vincial	Provincial patri- monium	Régies ou services assimilés	Assistance publique et prévoyance sociale	Hygiène et salubrité publique	Voirie et travaux publics	Instruc- tion publique	Pensions et secours				Dépenses diverses	Autres dépenses (1)	Total des dépenses propres à l'exercice
1945 (a).																
Anvers	2,440	—	3,791	17,246	5,285	4,320	9,069	35,938	1,832	22,539	4,082	6,208	112,750	—	112,750	Antwerpen.
Brabant	11,441	44	—	23,220	7,076	5,952	12,389	23,720	5,535	12,174	8,994	6,644	110,113	1,505	111,618	Brabant.
Flandre occidentale	1,047	1	—	7,940	5,940	809	5,863	26,025	377	2,351	13,899	3,638	63,011	2,465	53,650	West-Vlaanderen.
Flandre orientale	1,334	220	—	5,940	5,940	809	5,863	26,025	884	10,694	7,189	4,053	63,011	1,762	64,773	Oost-Vlaanderen.
Hainaut	2,720	2,476	—	2,176	9,592	5,018	7,871	58,474	4,274	19,796	3,567	4,184	120,148	2,362	122,510	Henegouwen.
Liège	2,855	5,186	—	9,422	4,422	6,838	6,804	12,187	5,166	7,892	8,737	8,119	77,628	9,677	87,305	Luik.
Luxembourg	280	986	—	—	4,340	1,036	2,928	6,952	180	3,814	15	1,591	22,122	3,315	25,437	Limburg.
Luxembourg	222	1	—	—	1,026	107	3,063	1,005	166	3,096	1,936	707	11,329	11	11,340	Luxembourg.
Namur	988	16	—	—	3,213	1,454	7,477	3,123	742	2,990	2,852	1,476	24,331	298	24,629	Namen.
<i>Le Royaume :</i>	23,327	12,721	28,844	64,114	26,110	59,052	186,056	19,156	85,346	51,271	36,620	592,617	21,395	614,012	614,012	<i>Het Rijk.</i>
1946 (a).																
Anvers	3,119	—	6,156	27,985	6,077	5,019	13,187	47,715	1,819	21,112	3,690	9,273	145,152	95	145,247	Antwerpen.
Brabant	12,650	108	—	10,920	4,767	7,556	27,802	53,263	6,410	13,509	36,994	8,152	177,364	696	178,060	Brabant.
Flandre occidentale	1,370	1	—	7,076	5,940	809	5,863	26,025	377	2,351	13,899	3,638	63,011	2,465	53,650	West-Vlaanderen.
Flandre orientale	2,037	297	—	6,238	6,238	1,000	9,689	42,728	1,189	10,384	11,903	5,256	90,721	2,135	92,856	Oost-Vlaanderen.
Hainaut	4,887	3,653	—	8,364	6,239	10,446	72,808	4,821	20,744	6,013	5,502	5,502	147,578	2,567	150,145	Henegouwen.
Liège	3,630	10,538	—	5,663	9,748	15,507	23,170	5,138	7,883	1,603	9,039	9,039	110,977	7,894	118,871	Luik.
Luxembourg	503	1,620	—	4,414	1,191	4,446	3,862	3,862	91	2,132	1,818	1,101	36,424	3	36,427	Limburg.
Luxembourg	317	1	—	1,249	1,249	107	5,388	1,500	265	3,578	1,818	1,101	15,324	95	15,419	Luxembourg.
Namur	1,122	42	—	1,377	1,377	1,938	9,657	4,521	1,287	2,900	6,509	1,663	31,016	178	31,194	Namen.
<i>Le Royaume :</i>	29,635	22,416	51,789	49,069	33,147	102,984	293,408	21,824	86,352	78,402	46,651	815,677	16,574	832,251	832,251	<i>Het Rijk.</i>

1947 (a).

Anvers	3,826	8,052	—	8,650	7,264	14,629	71,597	1,797	19,087	20,713	11,155	166,770	395	167,165	Antwerpen.
Brabant	6,669	149	—	10,362	8,039	36,397	63,503	7,383	14,901	63,098	7,576	218,077	6,866	224,943	Brabant.
Flandre occidentale	1,570	155	—	6,539	369	11,652	35,476	601	2,468	7,351	7,856	74,037	4,227	78,264	West-Vlaanderen.
Flandre orientale	3,595	496	—	6,787	7,128	11,783	59,261	1,416	10,360	12,351	5,302	118,479	7,596	126,075	Oost-Vlaanderen.
Hainaut	4,734	3,950	—	11,551	8,149	12,090	98,637	6,525	20,494	158	173,600	173,600	21,087	194,687	Henegouwen.
Liège	4,815	9,043	—	4,928	9,074	23,043	15,544	4,737	8,794	21,945	4,778	129,355	33,051	162,406	Luik.
Limbouurg	727	1,382	—	2,348	1,685	6,447	18,553	433	3,950	1,452	3,102	45,774	145	45,919	Limbouurg.
Luxembourg	385	22	—	1,191	105	7,713	2,820	367	3,179	887	1,645	18,314	322	18,636	Luxembourg.
Namur	1,268	705	—	1,764	2,544	17,816	5,396	1,440	2,951	10,106	2,864	46,854	1,774	48,628	Namen.
<i>Le Royaume :</i>	27,589	23,954	28,349	54,120	44,357	141,570	370,787	24,699	86,184	138,061	51,590	991,260	75,463	1,066,723	<i>Het Rijk.</i>

1948 (b).

Anvers	5,427	10,950	34,300	10,179	9,360	38,683	85,489	2,272	21,583	1,138	15,806	235,187	100	235,287	Antwerpen.
Brabant	9,096	261	—	11,176	16,929	55,245	97,171	10,175	13,274	63,790	11,591	288,708	10,500	299,208	Brabant.
Flandre occidentale	1,931	203	—	15,148	580	30,060	50,719	597	2,525	3,754	9,911	115,428	305	115,733	West-Vlaanderen.
Flandre orientale	5,334	571	—	10,056	3,446	16,140	54,863	1,911	10,414	10,674	8,533	121,942	1,022	122,964	Oost-Vlaanderen.
Hainaut	5,390	4,175	4,894	13,210	9,488	11,960	107,514	8,562	25,994	330	7,525	199,042	—	199,042	Henegouwen.
Liège	6,156	4,402	—	7,031	30,453	26,078	50,252	6,244	9,883	15,261	7,650	163,410	652	164,062	Luik.
Limbouurg	1,062	2,487	—	3,502	2,363	12,182	21,658	927	4,516	515	4,284	53,496	—	53,496	Limbouurg.
Luxembourg	518	31	—	1,495	163	13,520	3,801	491	4,945	1,529	2,782	29,275	75	29,350	Luxembourg.
Namur	1,978	76	—	3,773	3,189	22,215	10,226	2,129	3,540	7,203	2,909	57,238	332	57,570	Namen.
<i>Le Royaume :</i>	36,892	23,156	39,194	75,570	75,971	226,083	481,693	33,308	96,674	104,194	70,991	1,263,726	12,986	1,276,712	<i>Het Rijk.</i>

1949 (b).

Anvers	5,722	12,175	—	22,752	8,610	27,267	85,895	2,320	21,762	1,313	12,580	200,396	18,865	219,261	Antwerpen.
Brabant	11,434	1,161	—	15,256	19,615	72,225	103,126	11,210	19,563	1,625	5,950	261,165	12,344	273,509	Brabant.
Flandre occidentale	2,333	203	—	29,907	527	35,790	56,226	661	2,725	4,408	10,977	143,757	1,153	144,910	West-Vlaanderen.
Flandre orientale	5,169	667	—	39,721	2,876	21,751	59,137	1,976	10,406	16,923	8,909	167,535	1,000	168,535	Oost-Vlaanderen.
Hainaut	7,659	6,200	—	17,696	12,109	25,797	131,370	9,233	27,194	10,430	7,575	255,263	14,293	269,556	Henegouwen.
Liège	7,522	7,569	—	6,182	39,143	42,673	76,990	7,324	16,341	21,510	7,188	232,442	8,240	240,682	Luik.
Limbouurg	1,456	2,605	—	7,980	2,578	11,682	31,202	1,028	4,147	851	4,082	67,611	5,195	72,806	Limbouurg.
Luxembourg	957	201	—	3,795	1,163	10,139	6,131	620	6,478	4,502	3,175	37,161	867	38,028	Luxembourg.
Namur	2,553	202	—	3,723	4,168	24,622	11,843	2,479	6,209	7,206	6,499	69,504	520	70,024	Namen.
<i>Le Royaume :</i>	44,805	30,983	—	147,012	90,789	271,946	561,920	36,851	114,825	68,768	66,935	1,434,834	62,477	1,497,311	<i>Het Rijk.</i>

(1) Frais divers de perception, non valeurs, remboursements. — Culte. — Beaux Arts, sciences et lettres. — Agriculture. — Justice et milice.

(a) Dépenses engagées.

(b) Allocations et dépenses.

(1) Allerhande inrijngakosten, onvsaarden en terugbetalingen. — Eeredienst. — Kunsten, wetenschappen en letteren. — Landbouw. — Justitie, militie.

(a) Vastgelegde uitgaven.

(b) Uitgafkredieten.

**Finances provinciales. — Recettes et dépenses du service extraordinaire
d'après les comptes de 1945 à 1947 et les budgets de 1948 et 1949.
(en milliers de francs.)**

PROVINCES	RECETTES — ONTVANGSTEN								Solde des exercices antérieurs	Total général	
	Propres à l'exercice — Eigen aan het dienstjaar							Saldo der vorige dienstjaren			Algemeen totaal
	Patrimoine	Régies ou services assimilés	Voirie et travaux publics	Instruction publique	Emprunts dette	Recettes diverses	Total				
Patrimonium	Prov. bedrijv. of daarmede gelijkgestelde diensten	Wegen en openbare werken	Openbaar onderwijs	Leningen schuld	Allerhande ontvangsten	Totaal					
1945 (a).											
Anvers	—	—	—	—	—	75	75	3,141	3,216		
Brabant	119	—	—	—	—	9,094	9,213	15,113	24,326		
Flandre occidentale ..	384	—	12	—	—	8,445	8,441	4,994	13,835		
Flandre orientale ...	829	—	27	—	—	2,041	2,897	1,233	4,130		
Hainaut	—	—	—	—	2,863	33	2,896	—	2,896		
Liège	83	—	—	—	—	4,350	4,433	4,388	8,821		
Limbourg	—	1,871	—	—	—	—	1,871	1,588	3,459		
Luxembourg	352	—	2	—	—	—	354	270	624		
Namur	170	—	—	—	—	301	471	1,146	1,617		
<i>Le Royaume :</i>	1,937	1,871	41	—	2,863	24,339	31,051	31,873	62,924		
1946 (a).											
Anvers	—	—	145	—	—	245	390	2,642	3,032		
Brabant	1,486	—	—	—	—	37,908	39,394	19,136	58,530		
Flandre occidentale ..	66	—	—	—	—	37,507	37,573	9,308	46,881		
Flandre orientale ...	95	—	1,964	—	—	4,928	6,987	2,232	9,219		
Hainaut	3,725	—	—	—	19,861	520	24,106	—	24,106		
Liège	—	—	—	—	15,000	—	15,000	—	15,000		
Limbourg	—	—	—	—	—	25	25	466	491		
Luxembourg	402	—	6	—	—	1,188	1,596	101	1,697		
Namur	53	—	—	—	152	2,568	2,773	900	3,673		
<i>Le Royaume :</i>	5,827	—	2,115	—	35,013	84,889	127,844	34,785	162,629		
1947 (a).											
Anvers	—	—	—	—	—	12,375	12,375	2,972	15,347		
Brabant	774	—	—	—	—	63,329	64,103	4,594	68,697		
Flandre occidentale ..	4,651	—	2,023	—	—	6,867	13,541	43,430	56,971		
Flandre orientale ...	795	—	5	—	—	10,131	10,931	4,898	15,829		
Hainaut	5,561	—	256	—	20,691	—	26,508	—	26,508		
Liège	674	—	—	—	16,892	15,850	33,416	6,638	40,054		
Limbourg	—	1,118	—	—	570	—	1,688	—	1,688		
Luxembourg	491	—	5,911	—	1,750	670	8,822	937	9,759		
Namur	3,636	—	—	—	523	8,209	12,368	1,492	13,860		
<i>Le Royaume :</i>	16,582	1,118	8,195	—	40,426	117,431	183,752	64,961	248,713		
1948 (b).											
Anvers	—	—	—	—	18,500	38	18,538	2,862	21,400		
Brabant	300	—	—	—	54,610	120,760	175,670	—	175,670		
Flandre occidentale ..	19,912	—	33,100	—	—	1,750	54,762	7,103	61,865		
Flandre orientale ...	3	—	9,650	—	—	9,018	18,671	1,404	20,075		
Hainaut	22,375	—	—	—	26,194	10,210	58,779	1,138	59,917		
Liège	12,000	—	3,000	—	71,500	9,000	95,500	—	95,500		
Limbourg	205	—	75	—	10,000	1	10,281	1,319	11,600		
Luxembourg	492	—	17,500	—	4,000	632	22,624	—	22,624		
Namur	2	—	136	—	5,311	5,067	10,516	3,429	13,945		
<i>Le Royaume :</i>	55,289	—	63,461	—	190,115	156,476	465,341	17,255	482,596		
1949 (b).											
Anvers	—	—	40,000	—	15,000	46	55,046	11,354	66,400		
Brabant	600	—	—	—	115,390	10,306	126,296	5,204	131,500		
Flandre occidentale ..	—	—	34,944	—	—	1,100	36,044	28,401	64,445		
Flandre orientale ...	1,071	—	8,295	—	—	7,767	17,133	5,377	22,510		
Hainaut	21,101	100	9,500	—	40,637	4,200	75,538	—	75,538		
Liège	20,500	—	—	—	135,425	8,680	164,605	1,425	166,030		
Limbourg	1,300	—	75	1,500	24,300	1	27,176	182	27,358		
Luxembourg	—	—	25,250	—	—	3,963	29,213	5,133	34,346		
Namur	2	—	339	—	43,111	5,358	48,810	6,048	54,858		
<i>Le Royaume :</i>	44,574	100	118,403	1,500	373,863	41,421	579,861	63,124	642,985		

(a) Droits constatés et dépenses engagées. — (b) Prévisions de recettes et allocations de dépenses.

**Provinciale financiën. — Ontvangsten en uitgaven van de buitengewone dienst
volgens de rekeningen 1945 tot en met 1947 en de begrotingen 1948 en 1949.
(in duizenden frank.)**

DÉPENSES — UITGAVEN									PROVINCIEËN
Propres à l'exercice — Eigen aan het dienstjaar							Solde des exercices antérieurs	Total général	
Patrimoine	Régies ou services assimilés	Voirie et travaux publics	Instruction publique	Emprunts dette	Dépenses diverses	Total	Saldo der vorige dienstjaren	Algemeen totaal	
Patrimonium	Prov. bedrijv. of daarmede gelijkgestelde diensten	Wegen en openbare werken	Openbaar onderwijs	Leningen schuld	Allerhande uitgaven	Totaal			
1945 (a).									
—	—	574	—	—	—	574	—	574	Antwerpen.
15,161	—	—	—	—	29	15,190	—	15,190	Brabant.
1,500	—	2,915	—	—	—	4,415	113	4,528	West-Vlaanderen.
60	—	1,585	—	—	—	1,645	254	1,899	Oost-Vlaanderen.
6,024	—	—	—	—	644	6,668	1,339	8,007	Henegouwen.
224	—	—	534	—	—	758	—	758	Luik.
—	2,988	—	—	—	5	2,993	—	2,993	Limburg.
—	—	523	—	—	—	523	—	523	Luxemburg.
155	—	562	—	—	—	717	—	717	Namen.
23,124	2,988	6,159	534	—	678	33,483	1,706	35,189	<i>Het Rijk.</i>
1946 (a).									
—	—	60	—	—	—	60	—	60	Antwerpen.
53,820	—	—	—	—	—	53,820	116	53,936	Brabant.
—	—	2,414	—	—	—	2,414	1,037	3,451	West-Vlaanderen.
1,021	—	3,230	—	—	—	4,251	604	4,855	Oost-Vlaanderen.
20,391	—	10,479	—	—	27	30,897	5,036	35,933	Henegouwen.
161	—	—	962	—	2,304	3,427	17	3,444	Luik.
499	—	—	—	—	—	499	—	499	Limburg.
—	—	732	—	—	29	761	—	761	Luxemburg.
864	—	42	1,069	153	53	2,181	—	2,181	Namen.
76,756	—	16,957	2,031	153	2,413	98,310	6,810	105,120	<i>Het Rijk.</i>
1947 (a).									
515	—	2,142	—	—	—	2,657	53	2,710	Antwerpen.
68,152	—	—	—	—	20	68,172	799	68,971	Brabant.
—	—	2,198	—	—	5	2,203	258	2,461	West-Vlaanderen.
451	—	12,332	—	—	—	12,783	177	12,960	Oost-Vlaanderen.
21,076	1,000	5,154	—	—	7	27,237	11,358	38,595	Henegouwen.
43,741	—	—	—	—	—	43,741	—	43,741	Luik.
584	—	—	—	—	—	584	7	591	Limburg.
—	—	9,332	—	—	377	9,759	—	9,759	Luxemburg.
349	—	3,275	2,089	1	2,149	7,863	—	7,863	Namen.
134,868	1,000	34,483	2,089	1	2,558	174,999	12,652	187,651	<i>Het Rijk.</i>
1948 (b).									
1,400	—	35,000	—	—	—	36,400	—	36,400	Antwerpen.
166,150	—	—	—	—	200	166,350	9,320	175,670	Brabant.
—	—	61,815	—	—	50	61,865	—	61,865	West-Vlaanderen.
425	—	19,650	—	—	—	20,075	—	20,075	Oost-Vlaanderen.
39,650	—	20,267	—	—	—	59,917	—	59,917	Henegouwen.
82,300	—	10,625	—	—	—	92,925	2,575	95,500	Luik.
11,160	—	150	—	—	274	11,584	16	11,600	Limburg.
—	—	22,500	—	—	—	22,500	124	22,624	Luxemburg.
370	—	6,400	3,250	311	3,564	13,895	50	13,945	Namen.
301,455	—	176,407	3,250	311	4,088	485,511	12,085	497,596	<i>Het Rijk.</i>
1949 (b).									
16,400	—	50,000	—	—	—	66,400	—	66,400	Antwerpen.
131,300	—	—	—	—	150	131,450	50	131,500	Brabant.
300	—	64,095	—	—	50	64,445	—	64,445	West-Vlaanderen.
3,715	—	16,795	—	—	2,000	22,510	—	22,510	Oost-Vlaanderen.
43,754	—	28,000	—	—	1,100	72,854	2,684	75,538	Henegouwen.
102,248	63,280	—	—	—	—	165,528	500	166,028	Luik.
17,194	—	150	10,000	—	14	27,358	—	27,358	Limburg.
4,132	—	30,200	—	—	14	34,346	—	34,346	Luxemburg.
605	—	40,087	13,640	110	15	54,457	50	54,507	Namen.
319,648	63,280	229,327	23,640	110	3,343	639,348	3,284	642,632	<i>Het Rijk.</i>

(a) Vastgestelde rechten en vastgelegde uitgaven. — (b) Ontvangstenramingen en uitgaafkredieten.

**Finances communales. — Statistique des recettes communales
d'après les comptes de 1944 à 1946 et les budgets de 1947 et 1948 (1,000 fr) (a).**

**Gemeentefinanciën. — Statistiek der gemeentelijke ontvangsten
volgens de rekeningen 1944 tot en met 1946 en de begrotingen 1947 en 1948 (1,000 fr) (a).**

NATURE DES RECETTES	Droits constatés Vastgestelde rechten			Prévisions de recettes Ontvangsten ramingen		AARD DER ONTVANGSTEN
	1944	1945	1946	1947	1948	

I. Service ordinaire. — I. Gewone dienst.

A. Recettes propres à l'exercice.						A. Ontvangsten eigen aan het dienstjaar.
Quotes-parts dans les impôts de l'État	66,982	136,052	241,274	201,705	334,504	Aandelen in de Rijksbelastingen.
Quotes-parts dans le Fonds des communes	413,834	546,826	536,436	656,900	916,091	Aandelen in het Fonds der gemeenten.
Interventions de l'État	1,285,144	2,161,814	415,700	240,443	315,636	Tussenkost van de Staat.
Impositions communales (b)...	1,640,297	1,410,085	3,131,729	2,517,863	3,574,553	Gemeentebelastingen (b).
Patrimoine communal et redevances	352,791	608,283	815,013	785,211	918,307	Gemeentelijk patrimonium en retributies.
Régies ou services assimilés (c).	191,623	378,833	365,077	313,849	371,320	Gemeentebedrijven of daarmee gelijkgestelde diensten (c).
Assistance publique et prévoyance sociale	81,645	161,810	207,714	211,094	256,978	Openbare onderstand en maatschappelijke voorzorg.
Hygiène et salubrité publique ..	26,016	40,879	51,435	53,338	72,251	Openbare gezondheid.
Voirie et travaux publics	20,352	37,260	53,979	105,280	139,081	Wegen en openbare werken.
Culte	690	649	1,075	872	2,134	Eredienst.
Instruction publique	814,352	920,596	1,244,907	1,454,876	1,843,764	Openbaar onderwijs.
Beaux-arts, sciences et lettres.	13,620	15,911	23,857	23,423	34,916	Kunsten, wetensch. en letteren
Agriculture	505	784	698	435	499	Landbouw.
État-civil, population, élections	6,541	10,070	15,270	14,719	34,707	Burgerlijke stand, bevolking, verkiezingen.
Police, sûreté, service des incendies, éclairage	61,620	54,340	51,343	57,549	68,168	Politie, veiligheid, brandweer, verlichting.
Pensions	54,270	73,811	66,986	86,351	106,059	Pensioenen.
Dette	332,733	374,543	922,426	179,321	268,337	Schuld.
Autres recettes	621,214	694,865	999,157	263,649	688,918	Andere ontvangsten.
Total :	5,984,229	7,627,411	9,144,076	7,166,878	9,946,223	Totaal.
B. Solde des exercices antérieurs	1,825,133	1,577,598	3,428,859	1,603,324	2,926,534	B. Saldo der vorige dienstjaren.
Total général :	7,809,362	9,205,009	12,572,935	8,770,202	12,872,757	Algemeen totaal.

II. Service extraordinaire. — II. Buitengewone dienst.

A. Recettes propres à l'exercice						A. Ontvangsten eigen aan het dienstjaar.
Patrimoine communal	54,596	111,688	134,215	523,959	739,982	Gemeentelijk patrimonium.
Régies ou services assimilés ...	35,306	31,180	54,330	457,892	701,573	Gemeentebedrijven of daarmee gelijkgestelde diensten.
Voirie et travaux publics	40,658	73,664	305,685	1,998,260	2,826,528	Wegen en openbare werken.
Culte	971	1,420	5,353	137,094	192,630	Eredienst.
Instruction publique	2,015	11,110	22,846	315,607	433,159	Openbaar onderwijs.
Emprunts	42,924	89,207	1,409,889	2,773,965	3,758,557	Leningen.
Recettes diverses	90,563	97,947	194,097	862,012	799,163	Allerhande ontvangsten.
Total :	267,033	416,216	2,126,415	7,068,789	9,451,592	Totaal.
B. Solde des exercices antérieurs	474,562	347,109	467,046	390,106	1,060,376	B. Saldo der vorige dienstjaren.
Total du service extraordinaire :	741,595	763,325	2,593,461	7,458,895	10,511,968	Totaal van de buitengew. dienst.
Total général des recettes :	8,550,957	9,968,334	15,166,396	16,229,097	23,384,725	Algemeen totaal der ontvangsten.

(a) Au cours de l'exercice 1940, jusqu'en 1944, 41 communes ont été soustraites à la juridiction administrative belge.

(b) Cf. le tableau « Rendement des impositions communales d'après les budgets de 1945 à 1948 ».

(c) Lorsque l'eau, le gaz, l'électricité et autres services sont exploités en régie, les bénéfices d'exploitation sont libellés sous cette rubrique; les autres communes mentionnent les recettes globales de ces services.

Note. — Cf. les brochures parues dans la série « Statistique des finances communales » publiées par l'Institut National de Statistique.

(a) In de loop van het dienstjaar 1940 tot 1944 werden 41 gemeenten aan de Belgische administratieve rechtsmacht onttrokken.

(b) Cfr. de tabel « Opbrengst der gemeentebelastingen volgens de begrotingen 1945 tot en met 1948 ».

(c) De gemeenten, die hun gas-, water-, electriciteits- en andere diensten als gemeentebedrijf uitbaten, boeken onder dit hoofdstuk de exploitatiewinsten dezer bedrijven; de andere gemeenten vermelden de globale ontvangsten dezer diensten.

Note. — Cfr. de in de reeks « Statistiek der gemeentefinanciën » door het Nationaal Instituut voor de Statistiek uitgegeven brochures.

Statistique des dépenses communales
d'après les comptes de 1944 à 1946 et les budgets de 1947 et 1948 (1,000 fr) (a).

Statistiek der gemeentelijke uitgaven
volgens de rekeningen 1944 tot en met 1946 en de begrotingen 1947 en 1948 (1,000 fr) (a).

NATURE DES DÉPENSES	Dépenses engagées Vastgelegde uitgaven			Allocations de dépenses Uitgaafkredieten		AARD DER UITGAVEN
	1944	1945	1946	1947	1948	

I. Service ordinaire. — I. Gewone dienst.

<i>A. Dépenses propres à l'exercice.</i>						<i>A. Uitgaven eigen aan het dienstjaar.</i>
Administration générale (b) ...	1,794,316	2,743,452	1,122,847	872,161	981,269	Algemeen bestuur (b).
Frais de perception, non-valeurs et remboursements	125,783	109,690	157,613	175,867	221,549	Inningskosten, kwade posten en terugbetalingen.
Patrimoine communal	298,073	177,275	232,118	351,910	495,722	Gemeentelijk patrimonium.
Régies ou services assimilés (c).	291,999	180,629	285,124	382,706	409,265	Gemeentebedrijven of daar- mede gelijkgest. diensten (c).
Assistance publique et prévoy- ance sociale	513,929	935,475	1,332,069	1,384,318	1,795,911	Openbare onderstand en maat- schappelijke voorzorg.
Hygiène et salubrité publique .	227,078	281,450	346,303	410,278	510,549	Openbare gezondheid.
Voirie et travaux publics	304,370	433,936	642,653	882,668	1,149,501	Wegen en openbare werken.
Culte	16,828	21,345	29,778	41,484	62,210	Eredienst.
Instruction publique	1,265,441	1,454,563	1,949,334	2,383,197	3,066,138	Openbaar onderwijs.
Beaux-arts, sciences, lettres ...	65,435	74,355	104,867	133,649	193,743	Kunsten, wetenschappen, letteren.
Agriculture	2,446	3,249	4,587	5,354	7,623	Landbouw.
État-civil, population, élec- tions, milice	52,870	110,678	148,207	215,000	242,187	Burgerlijke stand, bevolking, verkiezingen, milite.
Police, sûreté, service des incen- dies, éclairage public	691,039	770,179	951,745	1,034,269	1,292,806	Politie, veiligheid, brandweer- dienst, openb. verlichting.
Pensions	309,152	390,386	510,150	581,959	708,563	Pensioenen.
Dette communale	875,097	869,324	1,369,902	1,254,164	1,469,615	Gemeenteschuld.
Dépenses diverses	757,908	685,038	505,506	771,738	677,895	Diverse uitgaven.
Total :	7,591,764	9,241,024	9,692,803	10,880,722	13,284,546	Totaal.
B. Solde des exercices antérieurs	2,308,166	2,548,840	4,126,461	3,893,362	5,820,458	B. Saldo der vorige dienstjaren.
Total général :	9,899,930	11,789,864	13,819,264	14,774,084	19,105,004	Algemeen totaal.

II. Service extraordinaire. — II. Buitengewone dienst.

<i>A. Dépenses propres à l'exercice.</i>						<i>A. Uitgaven eigen aan het dienstjaar.</i>
Patrimoine communal	85,476	88,981	164,462	941,057	1,337,963	Gemeentelijk patrimonium.
Régies ou services assimilés ...	47,005	33,772	114,940	744,649	1,127,904	Gemeentebedrijven of daar- mede gelijkgestelde diensten.
Voirie et travaux publics	87,458	141,403	537,701	3,107,376	4,645,558	Wegen en openbare werken.
Culte	2,915	8,911	15,934	206,220	270,362	Eredienst.
Instruction publique	4,222	21,094	71,361	510,586	763,987	Openbaar onderwijs.
Dette	28,197	18,514	1,038,662	1,410,865	963,596	Schuld.
Dépenses diverses	52,184	64,416	180,403	634,797	619,295	Diverse uitgaven.
Total :	307,457	377,091	2,123,463	7,555,550	9,728,665	Totaal.
B. Solde des exercices antérieurs	240,789	230,958	321,411	293,880	1,022,561	B. Saldo der vorige dienstjaren.
Total des dépenses du service extraordinaire	548,246	608,049	2,444,874	7,849,430	10,751,226	Totaal der uitgaven van de buitengewone dienst.
Total général des dépenses :	10,448,176	12,397,913	16,264,138	22,623,514	29,856,230	Algemeen totaal der uitgaven.

(a) Au cours de l'exercice 1940, jusqu'en 1944, 41 communes ont été soustraites à la juridiction administrative belge.

(b) A partir de 1941 les dépenses d'administration occasionnées par la guerre sont libellées sous la rubrique en question.

(c) Lorsque l'eau, le gaz, l'électricité et autres services sont exploités en régie, les déficits d'exploitation sont libellés sous cette rubrique; les autres communes mentionnent les dépenses globales de ces services.

Notes. — Cf. les brochures parues dans la série « Statistique des finances communales » publiées par l'Institut National de Statistique.

(a) In de loop van het dienstjaar 1940 tot 1944 werden 41 gemeenten aan de Belgische administratieve rechtsmacht onttrokken.

(b) Sedert 1941 worden de uit de oorlogstoestand voortvloeiende uitgaven voor algemeen bestuur onder betreffende rubriek ingeschreven.

(c) De gemeenten, die hun gas-, water-, electriciteits- en andere diensten als gemeentebedrijf uitbaten, hoeken onder dit hoofdstuk de exploitatie tekorten dezer bedrijven; de andere gemeenten vermelden de globale uitgaven dezer diensten.

Notes. — Cfr. de in de reeks « Statistiek der gemeentefinanciën » door het Nationaal Instituut voor de Statistiek uitgegeven brochures.

Rendement des impositions communales d'après les budgets (1,000 fr). (a)
Opbrengst der gemeentebelastingen volgens de begrotingen (1,000 fr). (a)

NATURE DES IMPÔTS	Rendement présumé pour les années Vermoedelijk rendement voor de jaren				AARD DER BELASTINGEN
	1945	1946	1947	1948	
Centimes additionnels aux impôts cédulaires	1,149,603	1,617,242	1,771,916	2,632,364	Opcentimes op de cedulaire belastingen.
Centimes additionnels aux autres impôts de l'État	38,078	120,457	103,977	113,894	Opcentimes op de andere rijksbelastingen.
Centimes additionnels aux taxes provinciales	26,726	70,021	83,276	93,088	Opcentimes op de provinciale belastingen.
Taxe spéciale sur les traitements, salaires et pensions	118,295	177,040	180,980	219,647	Speciale belasting op de wedden, lonen en pensioenen.
Autres taxes directes	104,291	187,144	224,366	320,569	Andere directe belastingen.
Taxes indirectes	44,045	101,744	123,054	152,269	Indirecte belastingen.
Taxes de remboursement	21,961	23,698	27,607	39,802	Verhaalbelastingen.
Recettes diverses	1,518	6,045	2,687	2,919	Andere ontvangsten.
Total :	1,504,517	2,303,391	2,517,863	3,574,552	Totaal.

(a) Cf. les brochures parues dans la série « Statistique des finances communales » publiées par l'Institut National de Statistique.

(a) Cfr. de in de reeks « Statistiek der gemeentefinanciën » door het Nationaal Instituut voor de Statistiek uitgegeven brochures.

Dette communale (1,000 fr). (a) (b)
 (Situation au 1^{er} janvier.)
Gemeenteschuld (1,000 fr). (a) (b)
 (Stand op 1 Januari.)

SPÉCIFICATIONS	Situation au 1 janvier Stand op 1 Januari				OMSCHRIJVING
	1945	1946	1947	1948	
<i>Emprunts amortissables par annuités constantes.</i>					<i>Leningen aflosbaar door middel van onveranderlijke annuïteiten.</i>
Montant nominal	5,551,145	5,579,564	8,630,374	8,625,049	Nominaal bedrag.
Valeur actuelle des annuités restant à payer	4,931,677	4,900,941	8,006,912	7,880,230	Actuele waarde der nog te betalen annuïteiten.
<i>Autres types d'emprunts.</i>					<i>Andere soorten leningen.</i>
Montant nominal	7,837,057	7,818,963	9,642,044	10,720,033	Nominaal bedrag.
Montant restant à rembourser	6,894,309	6,783,668	8,498,362	9,286,041	Nog terug te betalen bedrag.
Montant nominal de la dette globale :	13,388,202	13,398,527	18,272,418	19,345,082	Nominaal bedrag der globale schuld.

(a) Cf. les brochures parues dans la série « Statistique des finances communales » publiées par l'Institut National de Statistique.

(b) Non compris les emprunts-subsides ou escomptes-subsides, les ouvertures de crédit auprès de la S. A. Crédit communal de Belgique, les emprunts de trésorerie temporaires, les avances de l'État, les avances sur emprunts à consolider, les emprunts à court et à long terme (à contracter), et les autres engagements communaux (annuités dues par suite de la participation des communes dans la constitution du capital de certaines sociétés, solde défavorable du compte courant B auprès du Crédit communal de Belgique, etc.).

(a) Cfr. de in de reeks « Statistiek der gemeentefinanciën » door het Nationaal Instituut voor de Statistiek gepubliceerde brochures.

(b) Toelage-leningen of toelagenverdisconteringen, kredietopeningen bij de N. V. Gemeentekrediet van België, tijdelijke kasgeldleningen (disconto-kredieten), rijksvoorschotten, voorschotten op te consolideren leningen, op te nemen leningen op lange en korte termijn, en andere gemeentelijke verbintenissen (door de gemeente verschuldigde annuïteiten wegens inschrijving op het kapitaal van bepaalde maatschappijen, nadelig slot der rekening-courant B bij de N. V. Gemeentekrediet van België, enz.) niet inbegrepen.

Statistique des soldes favorables et défavorables d'après les comptes communaux de 1944 à 1946 et les budgets communaux de 1947 et 1948.

(en milliers de francs.)

Statistiek der batige en nadelige sloten volgens de gemeenterekeningen 1944 tot en met 1946 en de gemeentebegrotingen 1947 en 1948.

(in duizenden frank.)

SOLDÉS FAVORABLES (+) ET DÉFAVORABLES (-)	Ru- bri- que	1944	1945	1946	1947	1948	Ru- briek	BATIGE (+) EN NADELIGE (-) SLOTEN
---	--------------------	------	------	------	------	------	--------------	---

I. Service ordinaire. — I. Gewone dienst.

Comptes et budgets du service ordinaire non compris les recettes et dépenses ayant trait :								Gewone rekeningen en begrotingen gezuiverd van de ontvangsten en uitgaven in zake :
a) aux soldes des exercices antérieurs ;	1	-1,507,159	-1,811,817	628,690	-3,644,987	3,300,367	1	a) saldo der vorige dienstjaren ;
b) aux régies	2	100,376	198,204	79,952	68,857	37,944	2	b) gemeentebedrijven.
Régies ou services assimilés								Gemeentebedrijven of daarmede gelijkgestelde diensten.
Comptes et budgets du service ordinaire non compris les recettes et dépenses ayant trait aux soldes des exercices antérieurs ;								Gewone rekeningen en begrotingen gezuiverd van de ontvangsten en uitgaven in zake saldo der vorige dienstjaren ;
(1 + 2)	3	-1,607,535	-1,613,613	548,738	-3,713,844	3,338,311	3	(1 + 2).
Solde des exercices antérieurs	4	483,033	971,242	697,603	-2,290,038	2,893,922	4	Saldo der vorige dienstjaren.
Comptes et budgets ordinaires globaux (3 + 4) ..	5	-2,090,568	-2,584,855	1,246,341	-6,003,882	6,232,233	5	Globale gewone rekeningen en begrotingen (3 + 4).

II. Service extraordinaire. — II. Buitengewone dienst.

Comptes et budgets du service extraordinaire non compris les recettes et dépenses ayant trait :								Buitengewone rekeningen en begrotingen gezuiverd van de ontvangsten en uitgaven in zake :
a) aux soldes des exercices antérieurs ;	6	28,725	41,717	63,562	-200,004	149,262	6	a) saldo der vorige dienstjaren ;
b) aux régies	7	11,699	2,592	60,610	286,757	426,329	7	b) gemeentebedrijven.
Régies ou services assimilés								Gemeentebedrijven of daarmede gelijkgestelde diensten.
Comptes et budgets du service extraordinaire non compris les soldes des exercices antérieurs	8	40,424	39,125	2,952	486,761	277,067	8	Buitengewone rekeningen en begrotingen gezuiverd van het saldo der vorige dienstjaren.
Soldes des exercices antérieurs	9	233,773	116,151	145,634	96,226	37,815	9	Saldo der vorige dienstjaren.
Comptes et budgets extraordinaires globaux	10	193,349	155,276	148,586	-390,535	239,252	10	Globale buitengewone rekeningen en begrotingen.

Statistique des comptes et des budgets des Commissions d'assistance publique (1,000 fr):
Statistiek der rekeningen en begrotingen
der Commissies van openbare onderstand (1,000 fr).

I. Recettes. — I. Ontvangsten.

SPÉCIFICATIONS	Droits constatés Vastgestelde rechten		Prévisions de recettes Ontvangstenvoorzieningen		OPSOMMING
	1945	1946	1947	1948	
Service ordinaire.					
A. Recettes propres à l'exercice :					A. Ontvangsten eigen aan het dienstjaar :
Patrimoine	132,787	131,359	134,765	144,569	Patrimonium.
Établissements hospitaliers	218,072	315,400	342,755	530,676	Hospitales en gestichten.
Remboursements et interventions ...	77,492	82,694	78,945	120,682	Terugbetalingen en tussenkomsten.
Subsides et droits	627,596	930,659	1,052,239	1,258,940	Toelagen en rechten.
Recettes diverses	34,162	50,242	27,838	45,631	Diverse ontvangsten.
Total :	1,090,109	1,510,354	1,636,542	2,100,498	Totaal.
B. Solde des exercices antérieurs.....	114,184	223,886	110,065	177,777	B. Saldo van de vorige dienstjaren.
Total général :	1,204,293	1,734,240	1,746,607	2,278,275	Algemeen totaal.
Service extraordinaire.					
A. Recettes propres à l'exercice :					A. Ontvangsten eigen aan het dienstjaar :
Patrimoine	25,426	50,397	136,799	136,456	Patrimonium.
Établissements hospitaliers	820	2,209	28,997	66,120	Hospitales en gestichten.
Emprunts.....	5,552	2,104	20,435	53,449	Leningen.
Recettes diverses	5,952	20,550	126,965	208,227	Diverse ontvangsten.
Total :	37,750	75,260	313,196	464,252	Totaal.
B. Solde des exercices antérieurs.....	50,795	49,486	68,101	82,368	B. Saldo van de vorige dienstjaren.
Total général :	88,545	124,746	381,297	546,620	Algemeen totaal.

II. Dépenses. — II. Uitgaven.

SPÉCIFICATIONS	Dépenses engagées Vastgelegde uitgaven		Allocations de dépenses Uitgaafkredieten		OPSOMMING
	1945	1946	1947	1948	
Service ordinaire.					
A. Dépenses propres à l'exercice :					A. Uitgaven eigen aan het dienstjaar :
Patrimoine	43,892	58,948	58,623	74,714	Patrimonium.
Établissements hospitaliers	443,264	585,525	660,333	956,972	Hospitales en gestichten.
Frais d'administration	169,136	183,808	205,659	215,655	Bestuurskosten.
Dépenses d'assistance	319,415	545,837	765,251	807,281	Uitgaven voor onderstand.
Dette	7,651	6,880	7,148	7,290	Schuld.
Dépenses diverses	21,168	56,133	25,490	92,103	Diverse uitgaven.
Total :	1,004,526	1,437,131	1,722,504	2,154,015	Totaal.
B. Solde des exercices antérieurs.....	29,339	80,092	20,589	122,224	B. Saldo van de vorige dienstjaren.
Total général :	1,033,865	1,517,223	1,743,093	2,276,239	Algemeen totaal.
Service extraordinaire.					
A. Dépenses propres à l'exercice :					A. Uitgaven eigen aan het dienstjaar :
Patrimoine	42,415	46,880	218,369	320,566	Patrimonium.
Établissements hospitaliers	6,153	17,669	107,164	160,727	Hospitales en gestichten.
Dépenses diverses	7,683	10,387	5,737	12,350	Diverse uitgaven.
Total :	56,251	74,936	331,270	493,643	Totaal.
B. Solde des exercices antérieurs.....	8,120	27,682	29,187	37,434	B. Saldo van de vorige dienstjaren.
Total général :	64,371	102,618	360,457	531,077	Algemeen totaal.

Taux d'escompte et d'intérêt. — Disconto- en Rentevoeten.

(Source : Banque Nationale de Belgique)

(Bron : Nationale Bank van België)

PÉRIODE	Taux d'escompte officiel de la Banque Nationale Officiële disconto-voet van de Nationale Bank	Call-money Call-geld	Banques (2) Comptes de dépôt Banken (2) Deposito-rekeningen		Caisse générale d'épargne dépôts jusque 20,000 fr (3) Algemene Spaarkas Inlagen tot 20,000 fr (3)	Société Nationale de crédit à l'industrie Comptes de dépôt à 1 an (4) Nationale Maatschappij voor krediet aan de Nijverheid Deposito-rek. op 1 jaar (4)	TIJDVAK
			à vue op zicht	1 mois 1 maand			
			1929	4.35			
1930	2.68	1.59	1.15	3.30	4.00	4.16	1930.
1931	2.50	1.04	1.00	2.20	3.00	3.10	1931.
1932	3.46	1.27	1.00	2.35	3.60	3.65	1932.
1933	3.50	0.89	1.00	2.40	3.00	3.75	1933.
1934	2.98	1.05	0.92	2.27	3.00	3.59	1934.
1935	2.18	1.25	0.60	1.85	3.00	3.00	1935.
1936	2.00	—	0.50	1.65	3.00	2.78	1936.
1937	2.00	0.55	0.50	1.40	3.00	2.29	1937.
1938	2.61	0.76	0.50	1.40	3.00	2.00	1938.
1939	2.69	1.31	0.50	1.40	3.00	2.67	1939.
1940	2.00	1.25 (1)	0.50	1.40	3.00	3.00	1940.
1941	2.00	0.78	0.50	1.34	3.00	2.82	1941.
1942	2.00	0.75	0.50	1.25	3.00	2.50	1942.
1943	2.00	0.66	0.50	1.17	3.00	2.37	1943.
1944	2.00	0.65	0.50	1.01	3.00	2.25	1944.
1945	1.50	0.62	0.50	1.00	3.00	2.03	1945.
1946	1.67	0.58	0.50	1.01	3.00	2.00	1946.
1947	3.17	1.08	0.50	1.10	3.00	2.46	1947.
1948	3.50	1.25	0.50	1.10	3.00	2.50	1948.
1949	3.44	1.23	0.50	1.10	3.00	2.50	1949.
1950							1950
Janvier	3.25	1.25	0.50	1.10	3.00	2.50	Januari.
Février	3.25	1.25	0.50	1.10	3.00	2.50	Februari.
Mars	3.25	1.25	0.50	1.10	3.00	2.50	Maart.
Avril	3.25	1.25	0.50	1.10	3.00	2.50	April.
Mai	3.25	1.25	0.50	1.10	3.00	2.50	Mei.
Juin	3.25	1.25	0.50	1.10	3.00	2.50	Juni.

(1) Moyenne de neuf mois.

(2) A partir de 1944, moyenne de quatre banques.

(3) A partir du 1 juillet 1946 : 30,000 fr; à partir du 1 juillet 1947 : 50,000 fr.

(4) A partir de février 1947 : à un an et plus.

(1) Gemiddelde van negen maanden.

(2) Vanaf 1944, gemiddelde van vier banken.

(3) Vanaf 1 Juli 1946 : 30,000 fr; vanaf 1 Juli 1947 : 50,000 fr.

(4) Vanaf Februari 1947 : op een jaar en meer.

Cours des changes à Bruxelles. — Wisselkoersen te Brussel.

(Source : Banque Nationale de Belgique e. a.)

(Bron : Nationaal Bank van België, e. a.)

PÉRIODE TIJDVAK	Paris 100 fr	Milan 100 liras	Madrid 100 pes.	Zurich 100 fr	Amster- dam 100 fl	Londres 1 £	New-York 1 \$	Berlin 100 Rm	Stock- holm	Oslo	Copen- hagen	Montréal 1 \$ canad.
	Parijs 100 fr	Milaan 100 lire				Londen 1 £		Berlijn 100 Rm	100 couronnes scandinaves	100 Skandinavische kronen	Montréal 1 Canad. \$	

Cours en belgas. — Koers in belga.

1940	(5)	(4)	(4)	(4)	(4)	(5)	(4)	(4)	(4)	(4)	(4)	(5)
1 ^{er} janvier-9 mai —												
1 Januari-9 Mei ...	12.559	29.922	—	133.06	315.29	22.153	5.9345	238.28	140.75	134.29	114.21	5.0436
2 juillet-31 décembre												
2 Juli-31 December	12.353	32.75	58.95	143.42	331.75	12.737	6.25	250.00	148.80	142.05	120.65	3.7450
	(3)	(3)	(1)	(2)		(1)						(1)
1941	12.50	32.81	58.95	144.875	331.75	10.93	6.25	250.00	148.80	142.05	120.65	3.53
1942	12.50	32.875	58.95	144.875	331.75	8.736	6.25	250.00	148.80	142.05	130.50	2.758
							(6)				(7)	
1943	12.50	32,875	58.96	144.875	331.75	—	—	250.00	148.80	142.05	130.50	2.50
1944 :												
Janvier-août —												
Januari-Augustus ..	12.50	25.—	58.96	144.875	331.75	—	—	250.00	148.80	142.05	130.50	2.50
		(8)										

Cours en francs (10). — Koers in frank (10).

1944												
Septembre-décembre												
Sept.-December ...	88.30	—	—	1,012.75	1,652—	176.625	43.8275	—	1,045.12	883.125	913.26	43.8275
	(9)						(11)					(12)
1945	88.3175	—	—	1,012.75	1,652—	176.625	43.8275	—	1,045.12	883.125	913.26	43.8275
		(13)										
1946	36.7969	48.827	400.—	1,012.75	1,652—	176.625	43.8275	—	1,045.12	883.125	913.26	43.8275
			(14)						(15)			
1947	36.7969	48.827	400.—	1,012.75	1,652—	176.625	43.8275	—	1,219.36	883.125	913.26	43.8275
1948	20.4427	(16)	400.—	1,012.75	1,652—	176.625	43.8275	—	1,219.36	883.125	913.26	43.8275
1949 :												
Jusqu'au 20 sept. ...												
Tot 20 September .	16.1074	7.622	400.—	1,012.75	1,652.—	176.625	43.8275	—	1,219.36	883.125	913.26	43.8275
A partir du 21 sept. ...		(17)										
Vanaf 21 September	—	7,868	456.62	1,155.36	1,315.79	140.—	50.—	—	966.52	700.—	723.89	45.4545
			(18)				(19)					

(1) Moyenne du 16 juillet au 31 décembre.

(2) Moyenne du 9 juillet au 31 décembre.

(3) Cours du 2 juillet au 31 décembre.

(4) A partir de juillet 1940 : cours transferts télégraphiques.

(5) A partir de juillet 1940 : cours « billets et espèce ».

(6) Jusqu'au 25 février 1942.

(7) Cours à partir du 23 janvier 1942.

(8) Cours « billets » à partir du 15 septembre 1943.

(9) Cours jusqu'au 30 août 1945 : 88.30 ; du 31 août au 25 décembre 1945 : 88.3175 ; à partir du 26 décembre 1945 : 36.7969 ; à partir du 26 janvier 1948 : 20.4427 ; à partir du 18 octobre 1948 : 16.62679 ; à partir du 27 avril 1949 : 16.10739 ; à partir du 10 juin 1949 le franc français n'est plus coté officiellement à Bruxelles.

(10) Sauf indication contraire, cours contractuels en vertu de l'arrêté n° 6, pris à Londres le 1 mai 1944 par les ministres réunis en conseil (*Moniteur belge* du 5 septembre 1944, n° 22).

(11) Paritéit van het Internationaal Muntfonds.

(12) D'après le F. M. I.

(13) Pour les transferts, il convient de tenir compte du quota de péréquation de 125 % ; le taux des transferts est ainsi ramené à 100 liras = 19.48 fr. b.

(14) Cours applicable pour les versements en francs belges au compte de l'Instituto Espanol de Moneda Extranjera.

(15) A partir du 16 juillet 1946 : 1,219.36.

(16) Cours variable établi tous les 10 jours par l'Officio Italiani dei Cambi.

(17) A partir du 21 décembre 1948 (Officio Italiani dei Cambi).

(18) A partir du 11 octobre 1949 : 1,143.426 ; à partir du 14 novembre 1949 le cours officiel est arrêté par les banquiers réunis en Chambre de compensation.

(19) Depuis le 30 novembre 1949 le dollar est coté librement à Bruxelles.

(1) Gemiddelde van 16 Juli tot 31 December.

(2) Gemiddelde van 9 Juli tot 31 December.

(3) Koers van 2 Juli tot 31 December.

(4) Vanaf Juli 1940 : koers « cable transfers ».

(5) Vanaf Juli 1940 : koers « biljetten en specie ».

(6) Tot 25 Februari 1942.

(7) Koers vanaf 23 Januari 1942.

(8) Koers « Biljetten » vanaf 15 September 1943.

(9) Koers tot 30 Augustus 1945 : 88.30 ; van 31 Augustus tot 25 December 1945 : 88.3175 ; vanaf 26 December 1945 : 36.7969 ; vanaf 26 Januari 1948 : 20.4427 ; vanaf 18 October 1948 : 16.62679 ; vanaf 27 April 1949 : 16.10739 ; vanaf 10 Juni 1949 is de Franse frank niet meer officieel genoteerd te Brussel.

(10) Behoudens tegengestelde vermelding, contractuele koersen, krachtens besluit nummer 6, genomen door de Ministerraad te Londen op 1 Mei 1944 (*Belgisch Staatsblad* van 5 September 1944, nummer 22).

(11) Pariteitit van het Internationaal Muntfonds.

(12) Volgens het I. M. F.

(13) Voor de transfers moet rekening worden gehouden met het péréquatiekwota, op 125 % vastgesteld ; de transferkoers wordt zo herleid tot : 100 liras = 19.48 B. fr.

(14) Toe te passen koers voor de stortingen in B. fr., op de rekening van het Instituto Espanol de Moneda Extranjera.

(15) Vanaf 16 Juli 1946 : 1,219.36.

(16) Veranderlijke koers alle 10 dagen vastgesteld door het Officio Italiani dei Cambi.

(17) Vanaf 21 December 1948 (Officio Italiani dei Cambi).

(18) Vanaf 11 October tot 13 November 1949 : 1.143.426 ; vanaf 14 November 1949 wordt de officiële koers vastgesteld door de in Verrekenkamer vergaderde bankiers.

(19) Sinds 30 November 1949 wordt de dollar vrij genoteerd te Brussel.

Marché des capitaux. — Kapitaalmarkt.

Indices des actions cotées aux Bourses de Bruxelles et d'Anvers (1936-1938 = 100).

Indexcijfers van de ter Beurzen van Brussel en Antwerpen genoteerde aandelen (1936-1938 = 100).

MOIS MAANDEN	Indice global Globale index	Secteurs														
		Assurances, banques et sociétés à portefeuille Verzekeringen, banken en vennootsch. met effecten-bezit	Entreprises imm. hypoth. et hôtelières Onroerende goederen hypoth. en hotelwezen	Tramways, chemins de fer vicinaux Tramwegen, spoor- en buurtspoorwegen	Tramways et électricité (trusts) Tram- en elektriciteits- trussen	Gas et électricité Gas- en elektriciteits- ondernemingen	Métallurgie Metaalindustrieën	Zincs, plombs, mines Zink, lood, mijnen	Produits chimiques Scheikundige produkten	Charbonnages Koolmijnen	Glaceries Spiegelglasfabrieken	Verrerie Glasnijverheid	Construction Bouwindustrieën	Textiles et soieries Textiel- en zijdeindustrieën	Koloniale ondernemingen Entreprises coloniales	Divers Diverseën
1945 VII	286	254	394	228	241	195	228	208	257	330	300	668	482	379	375	276
1946 I	253	212	345	182	183	154	228	172	271	264	273	593	391	367	344	266
1947 I	226	175	268	123	134	134	229	143	268	209	221	405	347	350	335	276
1948 I	155	135	164	78	80	99	165	102	184	132	114	196	185	222	242	157
1949 I	145	125	111	68	68	95	168	131	146	126	78	121	165	182	251	133
II	154	139	116	71	73	105	176	139	159	131	81	124	183	210	267	148
III	150	134	119	73	71	104	177	134	153	130	78	120	184	205	256	145
IV	146	129	114	71	67	103	175	127	150	131	72	112	174	197	246	142
V	141	130	108	73	66	103	164	126	142	123	66	101	166	185	238	134
VI	141	129	107	74	68	109	165	128	139	121	64	100	164	184	238	133
VII	146	135	102	76	72	121	166	122	142	136	68	102	168	185	244	137
VIII	147	135	100	74	73	128	164	124	138	132	69	102	164	182	248	138
IX	163	151	112	77	80	143	183	133	155	152	82	126	196	199	273	154
X	162	150	109	74	77	135	179	135	154	150	85	127	190	198	277	157
XI	164	152	109	78	81	145	173	135	158	161	84	123	191	197	278	157
XII	165	156	111	76	81	144	165	130	155	174	85	136	209	207	281	156
1950 I	169	160	113	72	83	145	171	130	157	179	91	166	220	212	284	160
II	170	161	121	71	85	148	172	134	154	176	99	173	222	231	285	163
III	171	161	119	70	84	149	171	132	153	181	91	156	215	224	293	164
IV	169	156	114	68	84	155	165	129	152	178	86	147	212	221	287	164
V	172	159	113	69	83	158	168	138	155	177	87	144	211	217	295	173
VI	172	159	113	68	85	156	168	145	153	172	91	139	206	211	300	166

Mouvement des transactions. — Beweging der transacties.

SPÉCIFICATIONS OPSOMMING	Janvier	Février	Mars	Avril	Mai	Juin	Juillet	Août	Sept.	Octobre	Nov.	Déc.	Total
	Januari	Februari	Maart	April	Mei	Juni	Juli	Aug.	Sept.	October	Nov.	Dec.	Totaal

A. Bourse de Bruxelles. — A. Beurs van Brussel.

(Source — Bron : Bulletin de Statistiques publié par la Commission de la Bourse de Bruxelles)

Titres traités (1,000) Verhandelde effecten (1,000)	1946	552	569	462	710	809	474	524	579	528	474	438	434	6,553
	1947	395	347	395	343	277	380	354	370	351	419	306	365	4,302
	1948	416	738	711	598	418	462	378	378	489	473	465	578	6,102
	1949	763	1,004	726	471	554	595	517	905	1,275	941	893	1,172	9,816
Capitaux traités (1,000,000 fr) Verhandelde kapitalen (1,000,000 fr)	1946	1,053	1,036	790	1,238	1,363	805	944	1,075	886	776	744	670	11,380
	1947	627	518	570	458	358	424	339	426	372	417	307	345	5,161
	1948	422	830	820	607	415	476	375	358	485	447	445	499	6,179
	1949	633	848	610	396	461	535	444	804	1,088	833	744	895	8,291

B. Bourse d'Anvers. — B. Beurs van Antwerpen.

(Source : Caisse de Compensation des Opérations au Comptant à la Bourse des Fonds Publics d'Anvers)

(Bron : Verrekeningskas der Kontantverhandelingsen bij de Fondsenbeurs te Antwerpen)

Capitaux traités (1,000,000 fr) Verhandelde kapitalen (1,000,000 fr)	1946	366	313	212	238	273	189	231	189	237	205	158	151	2,762
	1947	178	130	137	144	127	127	134	125	163	158	100	183	1,706
	1948	159	231	236	184	119	163	130	85	168	125	133	139	1,872
	1949	142	164	167	119	117	117	116	141	164	212	200	202	1,861

N. B. — Les indices sont établis d'après les cours au premier jour boursier du mois. — La Bourse a été fermée du 1 septembre 1944 au 4 juin 1945.

N. B. — De indices worden opgemaakt volgens de noteringen op de eerste beursdag van de maand. — De beurs is gesloten geweest van 1 September 1944 af tot 4 Juni 1945.

Cours des principaux fonds de la Dette publique. Koers der voornaamste Staatsschuldeffecten.

a = Décembre. — b = Moyenne annuelle.

a = December. — b = Jaargemiddelde.

(Source : Ministère des Finances)

(Bron : Ministerie van Financiën)

DETTE	1945 (1)	1946	1947	1948	1949	SCHULD		
2 ½ %.....	{a 76.27 b 76.84}	64.64 68.80	59.06 62.46	55.88 56,497	56.81 56.66	a} 2 ½ %. b}		
3 %	1 ^{re} série {a b	92.25 91.55	89.76 90.31	86.37 89.76	88.28 87,516	88.40 88.45	a} 1 ^e reeks } b} 2 ^e reeks } 3 %. b} 3 ^e reeks }	
		2 ^e série {a b	92.25 91.71	98.76 90.31	86.37 89.76	88.28 87,016		88.40 88.45
	3 ^e série {a b		92.25 91.58	89.76 90.31	86.37 89.76	88.28 87.516		88.40 88.45
		Dommages de guerre 4 % 1921..	{a 262.05 b 265.16}	236.00 247.23	200.17 235.42	217.56 218,456		223.00 218.66
	Dommages de guerre 4 % 1922..	{a 291.53 b 294.33}	257.50 277.00	232.00 257.64	232.43 237.264	240.50 236.37		a} Oorlogsschade 4 % 1922. b}
	Dommages de guerre 4 % 1923..	{a 576.05 b 574.43}	524.00 544.78	496.00 527.18	482.13 491.84	506.00 491.82		a} Oorlogsschade 4 % 1923. b}
Société nationale des Chemins de fer belges	{a 568.53 b 594.40}	537.55 562.55	479.00 501.55	468.13 452.766	467.70 471.02	a} Nationale Maatschappij van Belgische Spoorwegen. b}		
4 % Unifié, 1 ^{re} série	{a 100.00 b 99.79}	90.60 95.83	84.57 90.06	84.75 84.243	88.38 87.05	a} 4 % Geünificeerd 1 ^e reeks. b}		
4 % Unifié, 2 ^e série	{a 100.00 b 99.79}	90.60 95.83	84.57 90.06	84.75 84.243	88.38 87.05	a} 4 % Geünificeerd 2 ^e reeks. b}		
Emprunt à lots 1938, à 3 ½ %	{a 537.56 b 538.46}	502.05 509.90	465.00 500.94	476.35 471.62	493.70 480.81	a} Lotenlening 1938, 3 ½ %. b}		
Dette belge 1937, 3 ½ %.....	{a 92.00 b 91.66}	83.43 87.07	79.54 82.02	76.94 77.50	78.41 77.48	a} Belgische schuld 1937, 3 ½ %. b}		
Obligations décennales 1940-50 4 % (1 ^{re} série)	{a 101.02 b 100.90}	99.95 100.17	100.22 100.13	100.83 100.31	100.64 100.55	a} Tienjaarlijkse obligaties 1940-50 4 % (1 ^e reeks). b}		
Obligations décennales 1940-50 4 % (2 ^e série)	{a — b —}	— —	— —	100.83 100.295	100.55 100.54	a} Tienjaarlijkse obligaties 1940-50 4 % (2 ^e reeks). b}		
Certificats du Trésor (5 ans) 1941-46, 3 ½ %.....	{a 100.34 b 100.36}	— 100.15	— —	— —	104.14 103.73	a} Schatkistcertificaten (5 jaar) 1941-46, 3 ½ %. b}		
Certificats du Trésor (15 ans au plus) 1942, 3 ½ % (1 ^{re} série)	{a 102.31 b 101.60}	100.26 101.04	101.24 100.90	102.16 101.110	103.89 103.40	a} Schatkistcertificaten (15 jaar ten hoogste) 1942, 3 ½ % (1 ^e reeks). b}		
Emprunt à lots, 1941 3 ½ %	{a 1,009.37 b 1,004.60}	918.85 964.66	846.00 915.08	842.22 834,874	885.50 855,42	a} Lotenlening 1941, 3 ½ %. b}		
Dette coloniale, 1936-4 %	{a 100.00 b 99.77}	90.80 95.92	79.38 86.31	88.66 87.99	87.92 88.08	a} Koloniale schuld 1936, 4 %. b}		
Dette coloniale, 1937 3 ½ %.....	{a 91.69 b 91.31}	82.78 87.08	79.38 81.77	78.65 78.997	78.85 78.93	a} Koloniale schuld 1937, 3 ½ %. b}		
Emprunt de la libération, 1945, 4 %	{a — b —}	88.22 93.01	80.94 86.49	81.51 80.780	87.27 84.66	a} Bevrijdingslening 1945, 4 %. b}		

(1) La moyenne a été calculée sur les six premiers mois, la Bourse n'ayant été réouverte que le 4 juin 1945.

(1) Het gemiddelde werd berekend over de laatste zes maanden, daar de Beurs slechts de 4 Juni 1945 heropend werd.

Cours et rendements des principaux types d'obligations. Notering en rendement van de voornaamste obligatietypen.

(Source : Banque Nationale de Belgique)

(Bron : Nationale Bank van België)

DATES	Types dominants — Toonaangevende typen										Obligations de sociétés Types divers		DATUM
	Cours Koers					Rendement (en égard au cours seulement) Rendement (t. o. v. de koers alleen)					Valeur boursière moyenne	Rendement net moyen	
	I Dette unifiée Getunificeerde schuld 4 %	II Dette coloniale 1936 Koloniale schuld 1936 4 %	III Provinces, villes et communes Provincie, steden en gemeente en gemeente 4 %	IV Entreprises industrielles et commerciales Nijverheids- en handels- ondernemingen 4.5 %	I Dette unifiée Getunificeerde schuld 4 %	II Dette coloniale 1936 Koloniale schuld 1936 4 %	III Provinces, villes et communes Provincie, steden en gemeente en gemeente 4 %	IV Entreprises industrielles et commerciales Nijverheids- en handels- ondernemingen 4.5 %	IV Entreprises industrielles et commerciales Nijverheids- en handels- ondernemingen 4.5 %	Gemiddelde beurs- waarde			
1940 : 2 janvier ...	77.50	72.50	73.09	72.81	5.16	5.52	5.47	6.18	6.18	76.67	6.06	1940 : 2 Januari.	
1941 : 3 février ...	93.50	88.25	87.73	97.12	4.28	4.53	4.56	4.63	4.63	98.30	4.75	1941 : 3 Februari.	
1942 : 5 janvier ...	98.75	91.20	93.77	101.12	4.05	4.39	4.27	4.45	4.45	101.84	4.59	1942 : 5 Januari.	
1943 : 4 janvier ...	100.00	99.75	99.38	105.00	4.00	4.01	4.02	4.28	4.28	106.02	4.31	1943 : 4 Januari.	
1944 : 4 janvier ...	102.65	101.55	101.88	105.67	3.90	3.94	3.93	4.26	4.26	104.88	4.24	1944 : 4 Januari.	
31 août ...	109.50	106.35	102.93	112.00	3.65	3.76	3.89	4.02	4.02	109.58	4.03	31 Augustus	
1945 : 1 août ...	99.70	99.65	101.03	102.90	4.01	4.01	3.96	4.37	4.37	102.96	4.27	1945 : 1 Augustus	
1946 : 3 janvier ...	100.00	100.00	98.54	99.92	4.00	4.00	4.06	4.50	4.50	99.08	4.43	1946 : 3 Januari.	
1947 : 3 janvier ...	90.70	90.70	90.27	96.05	4.41	4.41	4.43	4.69	4.69	93.76	4.65	1947 : 3 Januari.	
1948 : 5 janvier ...	84.85	85.70	87.94	92.97	4.71	4.67	4.55	4.84	4.84	90.50	4.78	1948 : 5 Januari.	
1949 : 4 janvier ...	85.00	88.70	86.94	92.04	4.71	4.51	4.60	4.89	4.89	89.75	4.86	1949 : 4 Januari.	
1 février ...	85.00	88.40	87.14	93.54	4.70	4.52	4.60	4.81	4.81	91.27	4.79	1 Februari.	
1 mars ...	85.30	88.35	87.42	94.11	4.69	4.53	4.58	4.78	4.78	91.84	4.76	1 Maart.	
1 avril ...	85.85	88.30	87.70	93.87	4.66	4.53	4.57	4.79	4.79	91.63	4.77	1 April.	
2 mai ...	86.05	88.25	88.17	94.12	4.65	4.53	4.54	4.78	4.78	91.66	4.77	2 Mei.	
1 juin ...	86.50	88.15	88.70	93.83	4.62	4.54	4.51	4.79	4.79	91.52	4.78	1 Juni.	
1 juillet ...	86.95	87.95	89.17	93.92	4.60	4.55	4.49	4.79	4.79	91.86	4.76	1 Juli.	
1 août ...	87.35	88.00	89.52	94.91	4.58	4.54	4.47	4.74	4.74	92.68	4.72	1 Augustus	
1 septembre.	87.95	87.90	90.08	95.33	4.55	4.55	4.44	4.72	4.72	93.03	4.70	1 Sept.	
3 octobre ...	88.60	87.90	90.57	96.12	4.51	4.55	4.42	4.68	4.68	93.56	4.68	3 October.	
3 novembre ...	88.90	87.75	90.60	96.56	4.51	4.56	4.42	4.66	4.66	94.00	4.65	3 Nov.	
1 décembre ...	89.10	87.85	90.67	95.93	4.49	4.55	4.41	4.69	4.69	93.96	4.65	1 Dec.	

Tableau I. — Emissions des sociétés industrielles et commerciales belges et congolaises. — 1949.
(milliers de francs.)

RUBRIQUES	Constitutions de sociétés S.A. et S.P.R.L. Oprichtingen van vennootsch. N.V. en P.V.B.A. (1)			Augmentations de capital S.A., Soc. en comm. par actions, S.P.R.L. Kapitaals verhogingen N.V., Comm. venn. op aandelen, P.V.B.A.			Emissions d'obligations Obligatieuitgiften			Primes d'émission (non comprises dans les montants libérés) — Uitgifte premieën (in de gestorte bedragen niet inbegrepen)	Apports en nature Inbreng in natura		
	N°	Montant nominal	Montant libéré sur valeur nominale Gestort bedrag op nominale waarde	N	Capital ancien	Augmen- tation nominale	Montant libéré sur valeur nominale Gestort bedrag op nominale waarde	N	Montant nominal		Dont em- prunts de con- version Waar- van conver- sie le- ningen	Constitu- tions Oprich- tingen	Augmen- tations Verho- gingen
	A*	Nominaal bedrag		A	Oud kapitaal	Nominale verhoging		A	Nominaal bedrag				
Banques.....	2	44,200	44,200	2	35,000	20,000	20,000	1	10,000	—	—	44,200	—
Assurances	4	20,750	12,350	8	67,460	111,120	32,220	—	—	—	—	—	—
Opérations financières et immobil.	85	315,916	302,108	67	303,259	222,725	197,748	8	610,076	—	753	223,327	18,638
Commerce de détail	203	59,678	42,955	27	217,122	309,787	309,647	1	4,000	—	—	25,081	2,389
Commerce de gros et comm. extér.	615	443,136	404,861	85	401,138	375,356	366,563	6	6,965	—	225	271,225	19,659
Fabrications métalliques	181	266,721	227,302	100	1,042,266	691,883	677,247	13	111,300	—	—	157,281	2,653
Métallurgie du fer	8	5,060	4,828	17	459,360	353,006	353,006	7	335,000	—	—	2,404	2,860
Métaux non ferreux	9	3,029	3,029	10	335,437	465,813	434,863	1	50,000	—	—	2,090	1,250
Industrie textile	134	170,975	163,219	60	289,900	708,637	707,657	8	69,400	—	—	128,458	19,067
Industries alimentaires	77	210,047	126,995	51	360,428	649,019	644,084	3	13,040	—	1,731	82,865	2,555
Industrie du bois	68	79,245	66,890	16	31,060	52,105	50,615	—	—	—	—	52,298	1,750
Industrie chimique	73	362,774	247,541	47	1,318,087	1,076,593	1,069,436	2	17,000	—	160	157,224	12,375
Industrie du verre	4	760	760	8	159,315	128,965	128,965	1	30,000	—	—	175	3,530
Electricité	1	20,000	5,000	8	890,475	550,150	490,150	7	426,000	—	770	1,250	900
Gaz	—	—	—	1	15,550	44,450	44,450	—	—	—	—	—	—
Eaux	—	—	—	—	—	—	—	—	—	—	—	—	—
Cuirs.....	24	22,771	22,161	12	61,125	50,025	49,465	1	2,500	—	200	17,533	—
Papier et imprimerie	36	59,762	59,393	20	111,827	291,618	291,285	2	30,115	—	—	52,831	400
Transport	86	34,663	27,374	25	81,445	332,880	332,880	1	37,000	—	—	17,201	850
Tourisme	42	21,770	18,004	4	2,560	8,965	8,758	1	306	—	—	12,163	2,000
Intermédiaires	56	8,071	7,287	14	14,075	17,360	14,960	—	—	—	—	1,899	85
Déchets et matières	9	9,700	8,700	1	1,000	1,000	1,000	—	—	—	—	5,777	—
Constructions	98	91,664	57,870	53	101,651	208,666	194,621	1	9,000	—	—	31,334	16,262
Charbons	—	—	—	7	546,022	701,538	701,538	2	54,000	—	—	—	39,538
Terre cuite	7	22,090	9,490	5	9,484	34,316	34,316	2	6,500	—	—	3,530	—
Ciment et industries connexes ...	12	28,572	27,372	10	345,997	555,613	555,168	2	70,000	—	—	24,664	—
Carrières	5	16,350	16,110	9	111,012	100,018	98,482	2	5,960	—	—	14,700	965
Chaux	2	4,500	1,300	7	51,325	30,575	30,575	—	—	—	—	—	1,600
Industries céramiques	3	2,665	2,395	6	10,794	55,356	55,356	—	—	—	—	2,198	50
Industrie du tabac	2	3,500	3,500	7	185,200	179,800	179,800	—	—	—	—	—	—
Industrie du diamant	3	325	290	—	—	—	—	—	—	—	—	15	—
Editions, librairies	37	15,055	12,094	9	11,850	17,350	12,152	—	—	—	—	7,140	—
Films, théâtres, attractions	33	9,080	8,760	9	4,360	12,281	12,281	—	—	—	—	3,983	1,350
Artisanat	192	59,873	54,943	23	11,156	20,722	19,687	—	—	—	—	29,689	238
Agricult., horticult., pêche, élevage	31	73,260	66,516	10	132,100	115,060	115,060	1	10,000	—	—	48,582	60
Divers non dénommés	108	96,034	89,804	37	130,784	159,234	129,684	—	—	—	—	66,308	20,137
Totaux :	2,250	2,581,996	2,145,401	775	7,849,624	8,649,986	8,363,713	73	1,908,162	—	3,839	1,487,425	171,161

*N = Nombre.

(1) Coopératives : 152 sociétés constituées au capital minimum de 375,366,000 fr ; 89 sociétés dissoutes au capital minimum de 11,409,000 fr ; 16 sociétés ont augmenté leur capital minimum de 27,632,000 fr ; 2 sociétés ont diminué leur capital de 1,729,000 fr.

(2) Les chiffres comprennent les montants libérés sur souscription d'actions, les émissions d'obligations, les primes d'émission moins les libérations autres qu'en espèces et les émissions destinées au remboursement d'emprunts anciens.

Tabel I. — Uitgiften der Belgische en Kongolese nijverheids- en handelsvennootschappen. — 1949.
(duizenden franken.)

Libérations autres qu'en espèces Stortingen andere dan in geld				Dissolutions de sociétés S.A., en comm. par actions, S.P.R.L. Ontbindingen van vennootsch. N.V., comm. op aandelen, P.V.B.A.				Réductions de capital S.A., en com. par actions, S.P.R.L. Kapitaals- vermindere- ringen N.V., comm. op aandelen P.V.B.A.		Ensemble des émissions Gesamenlijke uitgiften		Emissions nettes Netto- uitgiften (2)		RUBRIEKEN
Apport de créances Inbreng van schuldvorderingen		Incorpor- ation de réserves	Réévalua- tion de l'immobilier	Total	Liquidations Vereffeningen		Fusions Samen- smeltingen		Montant nominal		Montant netto			
Consti- tutions Oprich- tingen	Augmen- tations Verho- gingen	Inlijving van reserves	Herschat- tingen van immobiliën	Totaal	N A	Montant Bedrag	N A	Montant Bedrag	N A	Montant Bedrag	Nominaal bedrag	Netto- bedrag		
—	—	—	—	44,200	5	62,400	—	—	—	—	74,200	30,000	Banken.	
—	—	1,080	—	1,080	2	200	—	—	—	—	131,870	43,490	Verzekeringen.	
570	76,409	36,107	28,191	383,242	32	221,870	1	3,600	10	23,998	1,146,717	727,437	Financiële- en immobiliënverricht.	
445	570	27,249	277,362	333,096	68	9,492	2	500	1	42	373,465	23,506	Kleinhandel.	
15,503	9,280	32,622	187,949	536,238	134	99,267	2	3,000	11	13,787	825,457	242,376	Groothandel en buitenlandse hand.	
11,367	23,439	159,827	461,798	816,365	31	29,896	—	—	3	2,015	1,069,904	199,484	Metaalverwerkende nijverheid.	
—	4,450	8,964	335,118	353,796	3	650	—	—	—	—	693,066	339,038	IJzer- en staalvoortbreng. nijverh.	
—	—	2,453	401,110	406,903	3	8,054	—	—	—	—	518,842	80,989	Non-ferro metaalnijverheid.	
4,543	14,807	80,196	578,279	825,350	48	392,929	—	—	4	2,913	949,012	114,926	Textielnijverheid.	
505	13,938	71,497	483,841	655,201	36	21,930	—	—	9	11,393	872,106	130,649	Voedingsnijverheid.	
5,787	—	18,621	26,651	105,107	24	13,502	—	—	—	—	131,350	12,398	Houtnijverheid.	
1,152	23,085	74,197	728,411	996,444	29	70,043	—	—	6	70,580	1,456,367	337,693	Scheikundige nijverheid.	
—	10	420	121,836	125,971	3	1,250	—	—	1	3,250	159,725	33,754	Glasnijverheid.	
—	—	7,171	397,079	406,400	2	5,300	—	—	—	—	996,150	515,520	Electriciteit.	
—	—	1,894	42,556	44,450	—	—	—	—	—	—	44,450	—	Gas.	
—	—	—	—	—	—	—	—	—	—	—	—	—	Water.	
1,583	1,800	14,802	28,723	64,441	14	9,445	—	—	1	450	75,296	9,885	Ledernijverheid.	
96	8,420	68,848	211,752	342,347	14	21,341	—	—	—	—	381,495	38,446	Papiernijverh. en grafische bedrijv.	
—	—	11,221	35,109	64,381	42	56,402	—	—	1	1,452	404,543	332,873	Verkeer.	
20	—	1,997	3,903	20,083	22	8,590	—	—	1	90	31,041	6,985	Toerisme.	
—	1,000	2,900	—	5,884	13	18,240	—	—	1	500	25,431	16,363	Tussenhandel.	
210	—	500	500	6,987	2	150	—	—	—	—	10,700	2,713	Oude- en afvalgoederen.	
1,425	2,044	21,547	107,528	180,140	22	5,134	1	1,000	4	4,360	309,330	81,351	Bouwbedrijf.	
—	—	1,102	660,898	701,538	4	30,000	3	89,036	2	932	755,538	54,000	Kolennijverheid.	
75	—	2,034	30,032	35,671	4	2,735	—	—	—	—	62,906	14,635	Kleinnijverheid.	
—	—	6,255	525,683	556,602	7	24,660	—	—	—	—	654,185	95,938	Cement- en aanverwante nijverheid.	
1,295	—	448	92,170	109,578	2	405	1	3,600	2	2,388	122,328	10,974	Groeven.	
—	—	222	27,753	29,575	1	800	—	—	1	225	35,075	2,300	Kalknijverheid.	
—	—	1,097	53,509	56,854	3	5,532	—	—	—	—	58,021	897	Keramische nijverheid.	
—	6,000	39,054	134,746	179,800	3	1,645	—	—	—	—	183,300	3,500	Tabaksnijverheid.	
—	—	—	—	15	3	1,340	—	—	—	—	325	275	Diamantnijverheid.	
—	5,374	75	5,000	17,589	10	10,330	—	—	1	450	32,405	6,657	Uitgeverij, boekhandel, pers.	
—	3,786	1,250	—	10,369	14	3,645	1	450	1	540	21,361	10,672	Film, schouwburgen.	
1,575	2,757	5,326	9,728	49,313	35	6,273	—	—	3	2,586	80,595	25,317	Ambachtswezen.	
—	16,500	44,373	41,727	151,242	14	46,390	—	—	—	—	198,320	40,334	Landbouw, tuinbouw, visser., veet.	
40	26,650	43,141	2,909	159,185	29	137,670	1	1,000	4	1,350	255,268	60,303	Diversen (niet genoemd).	
46,191	240,319	788,490	6,041,851	8,775,437	678	1,327,510	12	102,186	67	143,301	13,140,144	3,645,678		

*A = Aantal.

(1) Cooperatieven: 152 vennootschappen opgericht met een minimum-kapitaal van 375.366,000 fr; 89 vennootschappen ontbonden met een minimum-kapitaal van 11,409,000 fr; 16 vennootschappen vermeerderten hun minimum-kapitaal met 27,632,000 fr; 2 vennootschappen verminderden hun kapitaal met 1,729,000 fr.

(2) Omvatten de bedragen gestort bij inschrijving op aandelen, de obligatie-nitgiften, de uitgiftepremiën verminderd met de stortingen andere dan in geld en de uitgiften bestemd tot terugbetaling van oude leningen.

Tableau I (suite). — Emissions des sociétés industrielles et commerciales belges et congolaises. — 1949 (milliers de francs).

RUBRIQUES	Constitutions de sociétés S.A. et S.P.R.L. Oprichtingen van vennootsch. N.V. en P.V.B.A. (1)			Augmentations de capital S.A., Soc. en comm. par actions, S.P.R.L. Kapitaals verhogingen N.V., Comm. venn. op aandelen, P.V.B.A.			Emissions d'obligations Obligatieuitgiften			Primes d'émission (non comprises dans les montants libérés) — Uligtfpremiën (in de gestorte bedragen niet inbegrepen)	Apports en nature Inbreng in natura		
	N*	Montant nominal	Montant libéré sur valeur nominale	N	Capital ancien	Augmentation nominale	Montant libéré sur valeur nominale	N	Montant nominal		Dot em- prunts de con- version	Constitu- tions Oprich- tingen	Augmen- tations Verhogen
	A*	Nominaal bedrag	Gestort bedrag op nominale waarde	A	Oud kapitaal	Nominale verhoging	Gestort bedrag op nominale waarde	A	Nominaal bedrag		Waar- van con- versie le- ningen		

Groupement des sociétés selon l'importance du capital nominal émis ou annulé

500,000 et moins	1,603	310,830	284,280	194	140,077	48,291	44,538	6	1,576	—	978	135,422	6,773
de 500,001 à 1,000,000	303	247,005	221,113	113	89,300	94,380	80,788	9	7,810	—	1,424	134,793	8,372
de 1,000,001 à 5,000,000	274	650,316	587,718	243	1,180,956	614,998	565,462	14	53,100	—	200	425,337	52,373
de 5,000,001 à 10,000,000	32	233,345	203,615	90	761,446	698,088	676,583	14	123,500	—	467	145,419	37,997
de 10,000,001 à 20,000,000	22	346,300	257,834	53	524,069	780,373	720,586	9	152,100	—	—	194,883	17,700
de 20,000,001 à 50,000,000	9	310,000	270,241	47	1,719,479	1,566,322	1,557,522	10	327,000	—	—	222,771	47,946
de 50,000,001 à 100,000,000	7	484,200	320,600	18	1,681,802	1,307,823	1,178,523	9	623,076	—	770	228,800	—
Plus de 100,000,000	—	—	—	17	1,752,495	3,539,711	3,539,711	2	620,000	—	—	—	—
Totaux :	2,250	2,581,996	2,145,401	775	7,849,624	8,649,986	8,363,713	73	1,908,162	—	3,839	1,487,425	171,161

Groupement des sociétés selon la position géographique de l'activité principale.

Belgique	2,212	1,862,946	1,661,990	741	7,302,824	8,170,661	7,915,408	66	1,782,162	—	3,839	1,127,251	161,711
Belgique et étranger	1	3,000	3,000	2	3,250	37,750	37,750	—	—	—	—	—	—
Congo belge	37	716,050	480,411	32	543,550	441,575	410,555	7	126,000	—	—	360,174	9,450
Totaux :	2,250	2,581,996	2,145,401	775	7,849,624	8,649,986	8,363,713	73	1,908,162	—	3,839	1,487,425	171,161

* N = Nombre.

* A = Aantal.

Tableau II. — Indices relatifs aux émissions des sociétés.
Base : 1936-38 = 100.

SPÉCIFICATIONS	1942	1943	1944	1945	1946	1947	1948	1949	OPSOMMING
Constitutions de sociétés :									Oprichtingen van vennootschappen :
Nombre	39	52	63	176	253	213	203	165	Aantal.
Montant nominal	42	55	71	164	353	268	493	361	Nominaal bedrag.
Montant libéré sur val. nominale.	45	60	72	141	307	262	451	337	Gestort bedrag op nominale waarde.
Augmentations de capital :									Kapitaalsverhogingen :
Nombre	66	50	50	72	168	197	225	203	Aantal.
Montant nominal	27	23	18	23	122	256	980	309	Nominaal bedrag.
Montant libéré sur val. nominale..	26	23	17	20	107	245	996	340	Gestort bedrag op nominale waarde.

Tabel I (vervolg). - Uitgiften van de Belgische en Kongolese
nijverheids- en handelsvennootschappen. - 1949 (duizenden franken).

Libérations autres qu'en espèces Stortingen andere dan in geld				Dissolutions de sociétés S.A., en comm. par actions, S.P.R.L. Ontbindingen van vennootsch. N.V., comm. op aandelen, P.V.B.A.		Réductions de capital S.A., en com. par actions, S.P.R.L. Kapitaals- vermindere- ringen N.V., comm. op aandelen P.V.B.A.		Ensemble des émissions Gesamenlijke uitgiften		Emissions nettes Netto- uitgiften (2)		RUBRIEKEN
Apport de créances Inbreng van schuldvorderingen		Incorpor- ation de réserves	Réévalua- tion de l'immobilier	Total	Liquidations Vereffeningen		Fusions Samen- smeltingen		Montant nominal		Nominaal bedrag	
Consti- tutions Oprich- tingen	Augmen- tations Verho- gingen	Inlijving van reserves	Herschat- tingen van immobiliën	Totaal	N	Montant Bedrag	N	Montant Bedrag	N	Montant Bedrag		

Groepering der vennootschappen volgens de belangrijkheid van het uitgegeven of weggefallen nominaal kapitaal.

623	5,405	7,120	2,703	158,046	511	93,115	3	950	33	9,651	360,697	173,326	500,000 en minder.
2,503	8,043	21,206	12,028	186,945	74	60,844	3	3,000	14	12,273	349,195	124,190	van 500,001 tot 1,000,000.
22,786	56,181	113,884	167,386	837,947	64	160,068	3	9,200	14	33,448	1,318,414	368,533	van 1,000,001 tot 5,000,000.
12,304	48,890	137,519	310,909	693,038	10	71,483	—	—	4	27,158	1,054,933	311,127	van 5,000,001 tot 10,000,000.
7,975	27,800	114,204	461,773	824,335	11	160,000	—	—	1	12,771	1,278,773	306,185	van 10,000,001 tot 20,000,000.
—	24,000	183,175	1,192,001	1,669,893	4	152,000	3	89,036	1	48,000	2,203,322	484,870	van 20,000,001 tot 50,000,000.
—	70,000	202,670	749,052	1,250,522	2	160,000	—	—	—	—	2,415,099	872,447	van 50,000,001 tot 100,000,000.
—	—	8,712	3,145,999	3,154,711	2	470,000	—	—	—	—	4,159,711	1,005,000	Meer dan 100,000,000.
46,191	240,319	788,490	6,041,851	8,775,437	678	1,327,510	12	102,186	67	143,301	13,140,144	3,645,678	<i>Totalen.</i>

Groepering der vennootschappen volgens de geographische ligging der hoofdbedrijvigheid.

46,191	223,819	637,593	5,903,124	8,099,689	656	768,510	12	102,186	66	142,941	11,815,769	3,263,710	België.
—	—	—	37,000	37,000	6	251,100	—	—	—	—	40,750	3,750	België en buitenland.
—	16,500	150,897	101,727	638,748	16	307,900	—	—	1	360	1,283,625	378,218	Belgisch Congo.
46,191	240,319	788,490	6,041,851	8,775,437	678	1,327,510	12	102,186	67	143,301	13,140,144	3,645,678	<i>Totalen.</i>

Tabel II. - Indexcijfers betreffende de uitgiften van vennootschappen.
Basis : 1936-38 = 100.

SPÉCIFICATIONS	1942	1943	1944	1945	1946	1947	1948	1949	OPSOMMING
Emissions d'obligations									Obligatie-uitgiften
Nombre	18	55	82	88	124	182	145	218	Aantal.
Montant nominal	7	97	67	114	92	236	238	201	Nominaal bedrag.
Dont emprunts de conversion	1	34	6	2	—	—	—	—	Waarvan conversielening.
Primes d'émissions	14	40	2	90	100	30	59	46	Uitgifte-premiën.
Libérations autres qu'en espèces .	29	25	21	27	100	195	1028	354	Andere stortingen dan in geld.
Ensemble des émissions	25	45	38	68	157	254	731	310	Gesamenlijke uitgiften.
Emissions nettes	40	135	110	221	358	603	553	418	Netto-uitgiften.

Tableau III. — Emissions des sociétés industrielles et commerciales belges et congolaises.
Sociétés anonymes et en commandite par actions. — 1949 (milliers de francs).

RUBRIQUES	Constitutions de sociétés Oprichtingen van vennootsch.			Augmentations de capital Kapitaals verhogingen				Emissions d'obligations Obligatieuitgiften			Primes d'émission (non comprises dans les montants libérés) — Uitgiftepremieën (in de gestorte bedragen niet inbegrepen)	Apports en nature Inbreng in natura	
	N°	Montant nominal	Montant libéré sur valeur nominale Gestort bedrag op nominale waarde	N	Capital ancien	Augmen- tation nominale	Montant libéré sur valeur nominale Gestort bedrag op nominale waarde	N	Montant nominal	Dont em- prunts de con- version Waar- van con- ver- sie le- ningen		Consti- tutions Stich- tingen	Augmen- tations Verho- gingen
	A*	Nominaal bedrag		A	Oud kapitaal	Nominale verhoging		A	Nominaal bedrag				
Banques	2	44,200	44,200	2	35,000	20,000	20,000	1	10,000	—	—	44,200	—
Assurances	4	20,750	12,350	8	67,460	111,120	32,220	—	—	—	—	—	—
Opérations financières et immobil.	66	301,524	288,316	65	302,209	213,435	190,452	8	610,076	—	753	212,514	18,548
Commerce de détail	62	39,656	23,440	15	185,268	246,082	245,942	1	4,000	—	—	14,027	290
Commerce de gros et comm. extér.	377	363,382	329,735	64	393,763	365,312	359,932	6	6,965	—	225	221,796	16,895
Fabrications métalliques	127	240,285	201,694	87	1,033,633	671,056	657,518	13	111,300	—	—	138,774	2,295
Métallurgie du fer	7	5,000	4,768	17	459,360	353,006	353,006	7	335,000	—	—	2,404	2,860
Métaux non ferreux	4	1,760	1,760	9	334,765	465,485	434,535	1	50,000	—	—	1,279	1,250
Industrie textile	78	134,965	127,864	54	277,688	694,974	693,994	8	69,400	—	—	98,933	18,032
Industrie alimentaires	51	201,235	118,366	42	317,155	551,916	547,181	3	13,040	—	1,731	77,229	2,555
Industrie du bois	40	66,400	54,154	11	30,250	50,665	49,465	—	—	—	—	41,187	1,200
Industrie chimique	59	353,303	238,070	43	1,317,327	1,076,168	1,069,011	2	17,000	—	160	149,596	12,375
Industrie du verre	2	460	460	8	159,315	128,965	128,965	1	30,000	—	—	—	3,530
Electricité	1	20,000	5,000	8	890,475	550,150	490,150	7	426,000	—	770	1,250	900
Gaz	—	—	—	1	15,550	44,450	44,450	—	—	—	—	—	—
Eaux	—	—	—	—	—	—	—	—	—	—	—	—	—
Cuir	10	14,661	14,661	11	60,700	49,450	48,890	1	2,500	—	200	13,309	—
Papier et imprimerie	26	57,095	56,738	16	91,177	270,468	270,135	2	30,115	—	—	51,357	—
Transport	36	25,093	18,773	17	76,850	324,450	324,450	1	37,000	—	—	10,659	200
Tourisme	17	14,570	11,279	4	2,560	8,965	8,758	1	306	—	—	7,536	2,000
Intermédiaires	23	4,900	4,260	12	11,575	15,860	14,260	—	—	—	—	1,219	85
Déchets et matières de récupérat.	7	9,480	8,480	1	1,000	1,000	1,000	—	—	—	—	5,707	—
Construction	59	79,775	46,389	35	92,015	194,072	184,627	1	9,000	—	—	24,254	15,030
Charbons	—	—	—	7	546,022	701,538	701,538	2	54,000	—	—	—	39,538
Terre cuite	5	19,190	7,190	5	9,484	34,316	34,316	2	6,500	—	—	1,655	—
Ciment et industries connexes ...	9	26,597	25,409	10	345,997	555,613	555,168	2	70,000	—	—	23,064	—
Carrières	5	16,350	16,110	9	111,012	100,018	98,482	2	5,960	—	—	14,700	965
Chaux	2	4,500	1,300	7	51,325	30,575	30,575	—	—	—	—	—	1,600
Industrie céramique	2	1,765	1,495	3	9,644	54,606	54,606	—	—	—	—	1,308	—
Industrie du tabac	2	3,500	3,500	7	185,200	179,800	179,800	—	—	—	—	—	—
Industrie du diamant	—	—	—	—	—	—	—	—	—	—	—	—	—
Editions, librairies	24	12,375	9,514	6	10,800	16,650	11,952	—	—	—	—	5,451	—
Films, théâtres, attractions	24	5,320	5,000	8	4,060	11,381	11,381	—	—	—	—	1,389	450
Artisanat	65	31,414	27,721	16	9,775	19,925	18,890	—	—	—	—	16,305	—
Agriculture, horticult., pêche, élev.	19	69,010	62,530	9	132,000	115,000	115,000	1	10,000	—	—	45,503	—
Divers non dénommés	59	87,690	81,917	30	124,126	150,199	120,649	—	—	—	—	62,745	15,665
Totaux :	1,274	2,276,205	1,852,443	647	7,694,540	8,376,670	8,101,298	73	1,908,162	—	3,839	1,289,350	156,263

* N = Nombre.

(2) Ces chiffres comprennent les montants libérés sur souscription d'actions, les émissions d'obligations, les primes d'émission moins les libérations autres qu'en espèces et les émissions destinées au remboursement d'emprunts anciens.

Tabel III. — Uitgiften der Belgische en Kongolese handels- en nijverheidsvennootschappen. Naamloze vennootschappen en commanditaire vennootschappen op aandelen. — 1949 (duizenden franken).

Libérations autres qu'en espèces Stortingen andere dan in geld				Dissolutions de sociétés Ontbindingen van vennootschappen				Réductions de capital		Ensemble des émissions		Emissions nettes		RUBRIEKEN
Apport de créances Inbreng van schuldvorderingen		Incorporation de réserves	Réévaluation de l'immobilier	Total	Liquidations Vereffeningen		Fusions Samensmeltingen		Kapitaalverminderingen		Gesamenlijke uitgiften		Netto-uitgiften (1)	
Constitutions Oprichtingen	Augmentations Verhogingen	Inlijving van reserves	Herschattingen van immobiëlen	Totaal	N	Montant Bedrag	N	Montant Bedrag	N	Montant Bedrag	Montant nominal	Nominaal bedrag		
					A		A		A					
—	—	—	—	44,200	5	62,400	—	—	—	—	74,200	30,000	Banken.	
—	—	1,080	—	1,080	1	100	—	—	—	—	131,870	43,490	Verzekeringen.	
570	76,409	36,107	28,191	372,339	28	218,820	1	3,600	10	23,998	1,125,035	717,258	Financiële- en immobiëlenverricht.	
395	510	26,131	217,764	259,117	15	3,205	—	—	1	42	289,738	14,265	Kleinhandel.	
15,263	8,762	32,190	187,949	482,855	55	75,817	2	3,000	8	12,712	735,659	214,002	Groothandel en buitenlandse hand.	
11,167	21,711	148,366	457,627	779,940	17	26,009	—	—	3	2,015	1,022,641	190,572	Metaalverwerkende nijverheid.	
—	4,450	8,964	335,118	353,796	1	300	—	—	—	—	693,006	338,978	IJzer- en staalvoorbrennende nijv.	
—	—	2,125	401,110	405,764	2	8,003	—	—	—	—	517,245	80,531	Non-ferro metaalnijverheid.	
4,443	5,500	76,884	578,279	782,071	17	381,995	—	—	4	2,913	899,339	109,187	Textielnijverheid.	
270	11,928	24,937	440,297	557,216	13	11,365	—	—	8	10,539	766,191	123,102	Voedingsnijverheid.	
5,787	—	18,321	26,651	93,146	8	3,800	—	—	—	—	117,065	10,473	Houtnijverheid.	
330	22,950	74,197	728,411	987,859	14	66,770	—	—	6	70,580	1,446,471	336,382	Scheikundige nijverheid.	
—	10	420	121,836	125,796	1	1,000	—	—	1	3,250	159,425	33,629	Glasnijverheid.	
—	—	7,171	397,079	406,400	2	5,300	—	—	—	—	996,150	515,520	Electriciteit.	
—	—	1,894	42,556	44,450	—	—	—	—	—	—	44,450	—	Gas.	
—	—	—	—	—	—	—	—	—	—	—	—	—	Water.	
—	1,800	14,227	28,723	58,059	6	7,385	—	—	1	450	66,611	8,192	Ledernijverheid.	
96	8,420	64,143	196,134	320,150	4	18,950	—	—	—	—	357,678	36,838	Papierenijverheid en grafische bedr.	
—	—	10,221	29,199	50,279	12	51,663	—	—	1	1,452	386,543	329,944	Verkeer.	
—	—	1,997	3,903	15,436	10	5,500	—	—	1	90	23,841	4,907	Toerisme.	
—	1,000	2,900	—	5,204	5	17,770	—	—	—	—	20,760	13,316	Tussenhandel.	
210	—	500	500	6,917	—	—	—	—	—	—	10,480	2,563	Oude- en afvalgoederen.	
1,315	1,869	18,793	107,528	168,789	8	2,450	1	1,000	3	3,560	282,847	71,227	Bouwbedrijf.	
—	—	1,102	660,898	701,538	4	30,000	3	89,036	2	932	755,538	54,000	Kolennijverheid.	
—	—	2,034	30,032	33,721	3	2,435	—	—	—	—	60,006	14,285	Kleinijverheid.	
—	—	6,255	525,683	555,002	5	24,500	—	—	—	—	652,210	95,575	Cement- en aanverwantenijverheid.	
1,295	—	448	92,170	109,578	2	405	1	3,600	2	2,388	122,328	10,974	Groeven.	
—	—	222	27,753	29,575	1	800	—	—	1	225	35,075	2,300	Kalknijverheid.	
—	—	1,097	53,509	55,914	3	5,532	—	—	—	—	56,371	187	Keramische nijverheid.	
—	6,000	39,054	134,746	179,800	2	1,445	—	—	—	—	183,300	3,500	Tabaksnijverheid.	
—	—	—	—	—	1	100	—	—	—	—	—	—	Diamantnijverheid.	
—	5,374	—	5,000	15,825	7	9,380	—	—	1	450	29,025	5,641	Uitgeverij, boekhandel, pers.	
—	3,786	1,250	—	6,875	7	2,610	1	450	1	540	16,701	9,506	Film, schouwburgen.	
1,521	2,700	5,013	9,728	35,267	8	2,521	—	—	2	2,456	51,339	11,344	Ambachtswezen.	
—	16,500	44,373	41,727	148,103	9	43,200	—	—	—	—	194,010	39,427	Landbouw, tuinbouw, visserij, veet.	
2	26,650	42,541	2,909	150,512	16	135,195	1	1,000	2	350	237,889	52,054	Diversen (niet genoemd).	
42,664	226,329	714,957	5,913,010	8,342,573	292	1,226,725	10	101,686	58	138,942	12,561,037	3,523,169	Totale.	

* A = Aantal.

(1) Omvatten de bedragen gestort bij inschrijving op aandelen, de obligatie-uitgiften, de uitgiftepremiën, verminderd met de stortingen andere dan in geld en de uitgiften bestemd tot terugbetaling van oude leningen.

Tableau IV. — Emissions des sociétés industrielles et commerciales belges et congolaises.
Sociétés de personnes à responsabilité limitée. — 1949 (milliers de francs).

RUBRIQUES	Constitutions de sociétés Oprichtingen van vennootsch.			Augmentations de capital Kapitaalsverhogingen				Libérations autres Stortingen andere			
	N°	Montant nominal	Montant libéré sur valeur nominale Gestort bedrag op nominale waarde	N	Capital ancien	Augmentation nominale	Montant libéré sur valeur nominale Gestort bedrag op nominale waarde	Apports en nature Inbreng in natura		Apports de créances Inbreng van schuldvorderingen	
	A*	Nominaal bedrag		A	Oud kapitaal	Nominale verhoging		Constitution Oprichting	Augmentations Verhogingen	Constitutions Oprichtingen	Augmentations Verhogingen
Banques.....	—	—	—	—	—	—	—	—	—	—	—
Assurances.....	—	—	—	—	—	—	—	—	—	—	—
Opérations financières et immobilières .	19	14,392	13,792	2	1,050	7,290	7,290	10,813	90	—	—
Commerce de détail	141	20,022	19,515	12	31,854	63,705	63,705	11,054	2,099	50	60
Commerce de gros et comm. extérieur .	238	79,754	75,126	21	7,375	10,044	6,631	49,429	2,764	240	518
Fabrications métalliques.....	54	26,436	25,608	13	8,633	20,827	19,729	18,507	358	200	1,728
Métallurgie du fer	1	60	60	—	—	—	—	—	—	—	—
Métaux non ferreux	5	1,269	1,269	1	672	328	328	811	—	—	—
Industrie textile	56	36,010	35,355	6	12,212	13,663	13,663	29,525	1,035	100	9,307
Industries alimentaires	26	8,812	8,629	9	43,273	97,103	96,903	5,636	—	235	2,010
Industrie du bois	28	12,845	12,736	5	810	1,440	1,150	11,111	550	—	—
Industrie chimique	14	9,471	9,471	4	760	425	425	7,628	—	822	135
Industrie du verre	2	300	300	—	—	—	—	175	—	—	—
Electricité	—	—	—	—	—	—	—	—	—	—	—
Gaz	—	—	—	—	—	—	—	—	—	—	—
Eau	—	—	—	—	—	—	—	—	—	—	—
Cuir	14	8,110	7,500	1	425	575	575	4,224	—	1,583	—
Papier et imprimerie	10	2,667	2,655	4	20,650	21,150	21,150	1,474	400	—	—
Transports.....	50	9,570	8,601	8	4,595	8,430	8,430	6,542	650	—	—
Tourisme	25	7,200	6,725	—	—	—	—	4,627	—	20	—
Intermédiaires	33	3,171	3,027	2	2,500	1,500	700	680	—	—	—
Déchets et matières de récupération	2	220	220	—	—	—	—	70	—	—	—
Constructions	39	11,889	11,481	18	9,636	14,594	9,994	7,080	1,232	110	175
Charbons	—	—	—	—	—	—	—	—	—	—	—
Terre cuite	2	2,900	2,300	—	—	—	—	1,875	—	75	—
Ciment et industries connexes	3	1,975	1,963	—	—	—	—	1,600	—	—	—
Carrières	—	—	—	—	—	—	—	—	—	—	—
Chaux	—	—	—	—	—	—	—	—	—	—	—
Industries céramiques	1	900	900	3	1,150	750	750	890	50	—	—
Industrie du tabac	—	—	—	—	—	—	—	—	—	—	—
Industrie du diamant	3	325	290	—	—	—	—	15	—	—	—
Editions, librairies	13	2,680	2,580	3	1,050	700	200	1,689	—	—	—
Films, théâtres, attractions	9	3,760	3,760	1	300	900	900	2,594	900	—	—
Artisanat	127	28,459	27,222	7	1,381	797	797	13,384	238	54	57
Agriculture, horticult., élevage, pêche ..	12	4,250	3,986	1	100	60	60	3,079	60	—	—
Divers non dénommés	49	8,344	7,887	7	6,658	9,035	9,035	3,563	4,472	38	—
Totaux :	976	305,791	292,958	128	155,084	273,316	262,415	198,075	14,898	3,527	13,990

* N = Nombre.

(a) Ces chiffres comprennent les montants libérés sur souscription d'actions, les émissions d'obligations, les primes d'émission moins les libérations autres qu'en espèces et les émissions destinées au remboursement d'emprunts anciens.

Tabel IV. - Uitgiften van de Belgische en Kongolese nijverheids- en handelsvennootschappen.
 Personenvennootschappen met beperkte aansprakelijkheid. - 1949 (duizenden franken).

qu'en espèces dan geld			Dissolutions de sociétés Ontbindingen van vennootschappen				Réductions de capital Kapitaals- vermin- deringen		Ensemble des émissions Montant nominal	Emissions nettes	RUBRIEKEN
Incorp- oration de réserves	Réévalua- tion de l'immobi- lier Herschat- ting van immobi- liën	Total	Liquidations		Fusions		N	Montant	Gezamen- lijke uitgiften Nominaal bedrag	Netto- uitgiften (a)	
Inbreng van reserves		Totaal	Vereffeningen		Samensmeltingen						
			N	Montant	N	Montant	N	Montant			
			A	Bedrag	A	Bedrag	A	Bedrag			
—	—	—	—	—	—	—	—	—	—	—	Banken.
—	—	—	1	100	—	—	—	—	—	—	Verzekeringen.
—	—	10,903	4	3,050	—	—	—	—	21,682	10,179	Financiële- en immobiliënverrichtingen.
1,118	59,598	73,979	53	6,287	2	500	—	—	83,727	9,241	Kleinhandel.
432	—	53,383	79	23,450	—	—	3	1,075	89,798	28,374	Groothandel en buitenlandse handel.
11,461	4,171	36,425	14	3,887	—	—	—	—	47,263	8,912	Metaalverwerkende nijverheid.
—	—	—	2	350	—	—	—	—	60	60	IJzer- en staalvoortbrengende nijverheid.
328	—	1,139	1	51	—	—	—	—	1,597	458	Non-ferro metaalnijverheid.
3,312	—	43,279	31	10,934	—	—	—	—	49,673	5,739	Textielnijverheid.
46,560	43,544	97,985	23	10,565	—	—	1	854	105,915	7,547	Voedingsnijverheid.
300	—	11,961	16	9,702	—	—	—	—	14,285	1,925	Houtnijverheid.
—	—	8,585	15	3,273	—	—	—	—	9,896	1,311	Scheikundige nijverheid.
—	—	175	2	250	—	—	—	—	300	125	Glasnijverheid.
—	—	—	—	—	—	—	—	—	—	—	Electriciteit.
—	—	—	—	—	—	—	—	—	—	—	Gas.
—	—	—	—	—	—	—	—	—	—	—	Water.
575	—	6,382	8	2,060	—	—	—	—	8,685	1,693	Ladernijverheid.
4,705	15,618	22,197	10	2,391	—	—	—	—	23,817	1,608	Papierenijverheid en grafische bedrijven.
1,000	5,910	14,102	30	4,739	—	—	—	—	18,000	2,929	Verkeer.
—	—	4,647	12	3,090	—	—	—	—	7,200	2,078	Toerisme.
—	—	680	8	470	—	—	1	500	4,671	3,047	Tussenhandel.
—	—	70	2	150	—	—	—	—	220	150	Oude- en afvalgoederen.
2,754	—	11,351	14	2,684	—	—	1	800	26,483	10,124	Bouwbedrijf.
—	—	—	—	—	—	—	—	—	—	—	Kolennijverheid.
—	—	1,950	1	300	—	—	—	—	2,900	350	Kleinijverheid.
—	—	1,600	2	160	—	—	—	—	1,975	363	Cement- en aanverwante nijverheid.
—	—	—	—	—	—	—	—	—	—	—	Groeven.
—	—	940	—	—	—	—	—	—	1,650	710	Kalknijverheid.
—	—	—	1	200	—	—	—	—	—	—	Keramische nijverheid.
—	—	15	2	1,240	—	—	—	—	325	275	Tabaksnijverheid.
75	—	1,764	3	950	—	—	—	—	3,380	1,016	Diamantnijverheid.
—	—	3,494	7	1,035	—	—	—	—	4,660	1,166	Uitgeverij, boekhandel, pers.
313	—	14,046	27	3,752	—	—	1	130	29,256	13,973	Film, schouwburgen.
—	—	3,139	5	3,190	—	—	—	—	4,310	907	Ambachtswezen.
600	—	8,673	13	2,475	—	—	2	1,000	17,379	8,249	Landbouw, tuinbouw, visserij, veeteelt.
73,533	128,841	432,864	386	100,785	2	500	9	4,359	579,107	122,509	Diversen (niet genoemd).
											Totale.

* A = Aantal.

(a) Omvatten de bedragen gestort bij inschrijving op aandelen, de obligatieuitgiften, de uitgiftepremiën verminderd met de stortingen andere dan in geld en de uitgiften bestemd tot terugbetaling van oude leningen.

**Tableau V. — Intervention de l'étranger dans la constitution
et les augmentations de capitaux des sociétés anonymes. — 1949 (milliers de francs).**

RUBRIQUES	Constitutions — Oprichtingen							Augmentations de capital					
	N°	Capital nominal souscrit	Montant libéré sur capital nominal	Souscrit par la nationalité intéressée	Versé par la nationalité intéressée	Mode de libération			N	Capital précédent	Capital nominal souscrit	Montant libéré de l'augmentation nominale	Souscrit par la nationalité intéressée
						Wijze van volstorting							
A*	Onderscreven nominaal kapitaal	Volstort op nominaal kapitaal	Onderscreven door de betrokken nationaliteit	Gestort door de betrokken nationaliteit	en espèces	en nature	créance	in speciên	in natura	schuldering			
Pays-Bas.													
Banques.....	—	—	—	—	—	—	—	—	1	25,000	10,000	10,000	10,000
Commerce de gros et commerce extérieur	8	6,950	5,567	6,564	5,204	1,104	3,029	1,071	3	1,808	3,292	3,292	2,710
Fabrications métalliques.....	1	6,500	6,500	4,000	4,000	—	—	4,000	1	6,500	3,500	3,500	3,500
Métallurgie du fer.....	1	1,500	1,500	1,000	1,000	1,000	—	—	—	—	—	—	—
Industrie textile.....	1	500	500	494	494	394	100	—	—	—	—	—	—
Industrie du bois.....	1	600	600	580	580	—	—	580	—	—	—	—	—
Industrie chimique.....	1	144	144	4	4	—	—	4	—	—	—	—	—
Papier et imprimerie.....	—	—	—	—	—	—	—	—	1	500	7,500	7,500	7,445
Déchets et matières de récupération....	1	1,000	1,000	500	500	500	—	—	—	—	—	—	—
Constructions.....	1	4,200	4,200	1,400	1,400	1,400	—	—	—	—	—	—	—
Divers (non dénommés).....	1	400	400	200	200	200	—	—	—	—	—	—	—
Agriculture, horticulture, pêche, élevage	—	—	—	—	—	—	—	—	2	81,000	24,000	24,000	20,398
Sociétés agricoles congolaises.....	—	—	—	—	—	—	—	—	2	81,000	24,000	24,000	20,398
Sociétés belges + sociétés congolaises ..	16	21,794	20,411	14,742	13,382	4,598	3,133	5,651	8	114,808	48,292	48,292	44,053
Sociétés belges.....	16	21,794	20,411	14,742	13,382	4,598	3,133	5,651	6	33,808	24,292	24,292	23,655
Sociétés congolaises.....	—	—	—	—	—	—	—	—	2	81,000	24,000	24,000	20,398
Luxembourg.													
Banques.....	—	—	—	—	—	—	—	—	1	10,000	10,000	10,000	10,000
Opérations financières et immobilières .	2	3,000	3,000	1,875	1,875	1,875	—	—	3	20,650	5,350	5,350	2,951
Commerce de gros et commerce extérieur	12	22,700	14,742	8,515	5,066	4,916	150	—	4	2,200	10,920	10,920	5,450
Fabrications métalliques.....	6	13,700	7,289	1,814	939	739	200	—	3	25,700	9,400	9,400	7,260
Industrie textile.....	1	5,000	4,500	135	90	90	—	—	2	2,300	1,200	1,200	1,100
Industries alimentaires.....	2	6,200	6,200	2,363	2,363	2,363	—	—	1	2,300	1,626	1,626	1,592
Industrie du bois.....	2	2,600	2,600	1,162	1,162	1,162	—	—	—	—	—	—	—
Industrie chimique.....	3	1,250	1,250	1,128	1,128	1,128	—	—	2	16,000	12,000	12,000	8,052
Transport.....	—	—	—	—	—	—	—	—	1	5,250	2,250	2,250	1,500
Intermédiaires.....	—	—	—	—	—	—	—	—	3	3,750	3,950	3,950	3,950
Déchets et matières de récupération....	1	2,000	2,000	200	200	200	—	—	—	—	—	—	—
Constructions.....	1	100	100	1	1	1	—	—	—	—	—	—	—
Terre cuite.....	1	90	90	5	5	5	—	—	—	—	—	—	—
Ciment et industries connexes.....	—	—	—	—	—	—	—	—	1	300	3,300	3,300	1,750
Chaux.....	1	4,000	800	3,650	730	730	—	—	—	—	—	—	—
Artisanat.....	1	3,800	3,575	1,000	1,000	1,000	—	—	—	—	—	—	—
Divers (non dénommés).....	3	3,825	3,825	3,690	3,690	3,690	—	—	—	—	—	—	—
Sociétés belges.....	36	68,265	49,971	25,538	18,249	17,899	350	—	21	88,450	59,996	59,996	43,605

* N = Nombre.

Tabel V. — Tussenkost van het buitenland bij de oprichting en de kapitaalsverhogingen der naamloze vennootschappen. — 1949 (duizenden franken).

Kapitaalsverhogingen				Constitutions et augmentations de capitaux — Oprichtingen en kapitaalsverhogingen									RUBRIEKEN
Versé par la nationalité intéressée	Mode de libération Wijze van volstorting			N	Capital précédent	Montant nominal souscrit	Libération du montant nominal	Souscrit par la nationalité intéressée	Versé par la nationalité intéressée	Mode de libération Wijze van volstorting			
	Gestort door de betrokken nationaliteit	en espèces	en nature							créances	A	Vroeger kapitaal	
	in speciën	in natura	schuldvorderingen							in speciën	in natura	schuldvorderingen	
Nederland.													
10,000	10,000	—	—	1	25,000	10,000	10,000	10,000	10,000	10,000	—	—	Banken.
2,710	2,710	—	—	11	1,808	10,242	8,859	9,274	7,914	3,814	3,029	1,071	Groothandel en buitenlandse handel.
3,500	—	—	3,500	2	6,500	10,000	10,000	7,500	7,500	—	—	7,500	Metaalverwerkende nijverheid.
—	—	—	—	1	—	1,500	1,500	1,000	1,000	1,000	—	—	IJzer- en staalvoortbrengende nijverheid
—	—	—	—	1	—	500	500	494	494	394	100	—	Textielnijverheid.
—	—	—	—	1	—	600	600	580	580	—	—	580	Houtnijverheid.
—	—	—	—	1	—	144	144	4	4	—	4	—	Scheikundige nijverheid.
7,445	—	—	7,445	1	500	7,500	7,500	7,445	7,445	—	—	7,445	Papiernijverheid en grafische bedrijven.
—	—	—	—	1	—	1,000	1,000	500	500	500	—	—	Oude- en afvalgoederen.
—	—	—	—	1	—	4,200	4,200	1,400	1,400	1,400	—	—	Bouwbedrijf.
—	—	—	—	1	—	400	400	200	200	200	—	—	Diversen (niet genoemd).
20,398	6,398	—	14,000	2	81,000	24,000	24,000	20,398	20,398	6,398	—	14,000	Landbouw, tuinbouw, visserij, veeteelt.
20,398	6,398	—	14,000	2	81,000	24,000	24,000	20,398	20,398	6,398	—	14,000	Landbouwmaatschappijen (Congolese).
44,053	19,108	—	24,945	24	114,808	70,086	68,703	58,795	57,435	23,706	3,133	30,596	Belgische + Congolese vennootschappen
23,655	12,710	—	10,945	22	33,808	46,086	44,703	38,397	37,037	17,308	3,133	16,596	Belgische vennootschappen.
20,398	6,398	—	14,000	2	81,000	24,000	24,000	20,398	20,398	6,398	—	14,000	Congolese vennootschappen.
Luxemburg.													
10,000	10,000	—	—	1	10,000	10,000	10,000	10,000	10,000	10,000	—	—	Banken.
2,951	2,951	—	—	5	20,650	8,350	8,350	4,826	4,826	4,826	—	—	Financiële- en immobiliënverrichtingen.
5,450	5,000	—	450	16	2,200	33,620	25,662	13,965	10,516	9,916	150	450	Groothandel en buitenlandse handel.
7,260	—	660	6,600	9	25,700	23,100	16,689	9,074	8,199	739	860	6,600	Metaalverwerkende nijverheid.
1,100	1,100	—	—	3	2,300	6,200	5,700	1,235	1,190	1,190	—	—	Textielnijverheid.
1,592	1,592	—	—	3	2,300	7,826	7,826	3,955	3,955	3,955	—	—	Voedingsnijverheid.
—	—	—	—	2	—	2,600	2,600	1,162	1,162	1,162	—	—	Houtnijverheid.
8,052	8,023	—	29	5	16,000	13,250	13,250	9,180	9,180	9,151	—	29	Scheikundige nijverheid.
1,500	1,500	—	—	1	5,250	2,250	2,250	1,500	1,500	1,500	—	—	Verkeer.
3,950	3,950	—	—	3	3,750	3,950	3,950	3,950	3,950	3,950	—	—	Tussenhandel.
—	—	—	—	1	—	2,000	2,000	200	200	200	—	—	Oude- en afvalgoederen.
—	—	—	—	1	—	100	100	1	1	1	—	—	Bouwbedrijf.
—	—	—	—	1	—	90	90	5	5	5	—	—	Kleinijverheid.
1,750	1,750	—	—	1	300	3,300	3,300	1,750	1,750	1,750	—	—	Cement- en aanverwante nijverheid.
—	—	—	—	1	—	4,000	800	3,650	730	730	—	—	Kalknijverheid.
—	—	—	—	1	—	3,800	3,575	1,000	1,000	1,000	—	—	Ambachtswezen.
—	—	—	—	3	—	3,815	3,825	3,690	3,690	3,690	—	—	Diversen (niet genoemd).
43,605	35,866	660	7,079	57	88,450	128,261	109,967	69,143	61,854	53,765	1,010	7,079	Belgische vennootschappen.

Tableau V (suite). — Intervention de l'étranger dans la constitution et les augmentations de capitaux des sociétés anonymes. — 1949 (milliers de francs).

RUBRIQUES	Constitutions — Oprichtingen								Augmentations de capital —				
	N°	Capital nominal souscrit	Montant libéré sur capital nominal	Souscrit par la nationalité intéressée	Versé par la nationalité intéressée	Mode de libération			N	Capital pré-cédent	Capital nominal souscrit	Montant libéré de l'augmentation nominale	Souscrit par la nationalité intéressée
						Wijze van volstorting							
A*	Onder-schreven nominaal kapitaal	Volstort op nominaal kapitaal	Onder-schreven door de betrokken nationaliteit	Gestort door de betrokken nationaliteit	en espèces	en nature	créance	A	Vroeger kapitaal	Onder-schreven nominaal kapitaal	Volstort op nominale verhoging	Onder-schreven door de betrokken nationaliteit	
Suisse.													
Commerce de gros et commerce extérieur	3	3,000	1,105	1,841	589	589	—	—	2	2,704	4,296	4,296	1,364
Fabrications métalliques	4	5,900	5,900	2,705	2,705	2,705	—	—	1	200	2,800	2,800	75
Industrie textile	1	500	270	350	200	150	50	—	—	—	—	—	—
Industrie chimique	—	—	—	—	—	—	—	—	1	12,500	15,000	15,000	13,800
Transport	1	5,000	1,000	2,443	489	489	—	—	—	—	—	—	—
Intermédiaires	—	—	—	—	—	—	—	—	1	800	1,200	1,200	1,200
Déchets et matières de récupération	1	2,000	1,000	884	442	442	—	—	—	—	—	—	—
Terre cuite	1	15,000	3,000	7,500	1,500	1,500	—	—	—	—	—	—	—
Divers (non dénommés)	1	1,000	1,000	50	50	50	—	—	1	1,000	1,000	1,000	443
Sociétés industrielles (congolaises)	1	15,000	3,000	7,500	1,500	1,500	—	—	—	—	—	—	—
Mixtes (sociétés congolaises)	1	5,000	1,000	2,443	489	489	—	—	—	—	—	—	—
Sociétés belges et congolaises	12	32,400	13,275	15,773	5,975	5,925	50	—	6	17,204	24,296	24,296	16,882
Sociétés belges	10	12,400	9,275	5,830	3,966	3,936	50	—	6	17,204	24,296	24,296	16,882
Sociétés congolaises	2	20,000	4,000	9,943	1,989	1,989	—	—	—	—	—	—	—
Royaume-Uni.													
Assurances	1	10,000	10,000	3,000	3,000	3,000	—	—	—	—	—	—	—
Commerce de gros et commerce extérieur	7	3,175	2,300	719	463	463	—	—	—	—	—	—	—
Fabrications métalliques	4	12,300	11,648	4,550	4,500	1,761	—	2,739	—	—	—	—	—
Industrie chimique	2	185,200	135,200	71,285	46,293	46,293	—	—	—	—	—	—	—
Intermédiaires	1	500	500	10	10	10	—	—	—	—	—	—	—
Editions, librairies, presse	1	100	100	1	1	1	—	—	—	—	—	—	—
Divers (non dénommés)	1	500	500	255	255	255	—	—	—	—	—	—	—
Sociétés belges	17	211,775	160,248	79,820	54,522	51,783	—	2,739	—	—	—	—	—
France.													
Commerce de gros et commerce extérieur	7	5,700	5,375	2,272	2,222	285	—	1,937	2	2,650	13,350	13,350	2,948
Fabrications métalliques	7	9,250	9,025	1,240	1,165	965	200	—	4	27,268	9,535	9,535	2,315
Métaux non ferreux	—	—	—	—	—	—	—	—	1	58,000	22,000	13,200	3,668
Industries alimentaires	—	—	—	—	—	—	—	—	1	3,000	15,000	15,000	5,000
Industrie chimique	—	—	—	—	—	—	—	—	2	4,568	11,032	6,400	8,399
Industrie du verre	—	—	—	—	—	—	—	—	1	20,000	3,530	3,530	3,530
Intermédiaires	1	100	100	96	96	96	—	—	—	—	—	—	—
Constructions	2	400	300	106	106	6	100	—	1	50	9,950	6,475	3,100
Terre cuite	1	90	90	5	5	5	—	—	—	—	—	—	—
Editions, librairies, presse	2	200	200	189	189	189	—	—	—	—	—	—	—
Films, théâtres	—	—	—	—	—	—	—	—	1	100	300	300	195
Divers (non dénommés)	3	1,500	1,500	572	572	160	412	—	—	—	—	—	—
Sociétés belges	23	17,240	16,590	4,480	4,355	1,706	712	1,937	13	115,636	84,697	67,790	29,155

* N = Nombre.

Tabel V (verv.). — Tussenkost van het buitenland bij de oprichting en de kapitaalsverhogingen der naamloze vennootschappen. — 1949 (duizenden franken).

Kapitaalsverhogingen				Constitutions et augmentations de capitaux — Oprichtingen en kapitaalsverhogingen									RUBRIEKEN
Versé par la nationalité intéressée	Mode de libération Wijze van volstorting			N	Capital précédent	Montant nominal souscrit	Libération du montant nominal	Souscrit par la nationalité intéressée	Versé par la nationalité intéressée	Mode de libération Wijze van volstorting			
	Gestort door de betrokken nationaliteit	en espèces in speciën	en nature in natura							créances schuldvorderingen	A	Vroeger kapitaal	
Zwitserland.													
1,364	1,364	—	—	5	2,704	7,296	5,401	3,205	1,953	1,953	—	—	Groothandel en buitenlandse handel.
75	75	—	—	5	200	8,700	8,700	2,780	2,780	2,780	—	—	Metaalverwerkende nijverheid.
—	—	—	—	1	—	500	270	350	200	150	50	—	Textielnijverheid.
13,800	—	—	13,800	1	12,500	15,000	15,000	13,800	13,800	—	—	13,800	Scheikundige nijverheid.
—	—	—	—	1	—	5,000	1,000	2,443	489	489	—	—	Verkeer.
1,200	200	—	1,000	1	800	1,200	1,200	1,200	1,200	200	—	1,000	Tussenhandel.
—	—	—	—	1	—	2,000	1,000	884	442	442	—	—	Oude- en afvalgoederen.
—	—	—	—	1	—	15,000	3,000	7,500	1,500	1,500	—	—	Kleinijverheid.
443	443	—	—	2	1,000	2,000	2,000	493	493	493	—	—	Diversen (niet genoemd).
—	—	—	—	1	—	15,000	3,000	7,500	1,500	1,500	—	—	Nijverheidsvennootschappen (Congoles)
—	—	—	—	1	—	5,000	1,000	2,443	489	489	—	—	Gemengd (Congoles vennootschappen).
16,882	2,082	—	14,800	18	17,204	56,696	37,571	32,655	22,857	8,007	50	14,800	Belgische + Congoles vennootschappen
16,882	2,082	—	14,800	16	17,204	36,696	33,571	22,712	20,868	6,018	50	14,800	Belgische vennootschappen.
—	—	—	—	2	—	20,000	4,000	9,943	1,989	1,989	—	—	Congoles vennootschappen.
Verenigd Koninkrijk.													
—	—	—	—	1	—	10,000	10,000	3,000	3,000	3,000	—	—	Verzekeringen.
—	—	—	—	7	—	3,175	2,300	719	463	463	—	—	Groothandel en buitenlandse handel.
—	—	—	—	4	—	12,300	11,648	4,550	4,500	1,761	—	2,739	Metaalverwerkende nijverheid.
—	—	—	—	2	—	185,200	135,200	71,285	46,293	46,293	—	—	Scheikundige nijverheid.
—	—	—	—	1	—	500	500	10	10	10	—	—	Tussenhandel.
—	—	—	—	1	—	100	100	1	1	1	—	—	Uitgeverij, boekhandel, pers.
—	—	—	—	1	—	500	500	255	255	255	—	—	Diversen (niet genoemd).
—	—	—	—	17	—	211,775	160,248	79,820	54,522	51,783	—	2,739	Belgische vennootschappen.
Frankrijk.													
2,948	2,948	—	—	9	2,650	19,050	18,725	5,220	5,170	3,233	—	1,937	Groothandel en buitenlandse handel.
2,315	2,315	—	—	11	27,268	18,785	18,560	3,555	3,480	3,280	200	—	Metaalverwerkende nijverheid.
734	734	—	—	1	58,000	22,000	13,200	3,668	734	734	—	—	Non-ferro metaalnijverheid.
5,000	5,000	—	—	1	3,000	15,000	15,000	5,000	5,000	5,000	—	—	Voedingsnijverheid.
3,767	3,400	—	367	2	4,568	11,032	6,400	8,399	3,767	3,400	—	367	Scheikundige nijverheid.
3,530	3,530	—	—	1	20,000	3,530	3,530	3,530	3,530	3,530	—	—	Glasnijverheid.
—	—	—	—	1	—	100	100	96	96	96	—	—	Tussenhandel.
2,850	250	2,600	—	3	50	10,350	6,775	3,206	2,956	256	2,700	—	Bouwbedrijf.
—	—	—	—	1	—	90	90	5	5	5	—	—	Kleinijverheid.
—	—	—	—	2	—	200	200	189	189	189	—	—	Uitgeverij, boekhandel, pers.
195	—	—	195	1	100	300	300	195	195	—	—	195	Film, schouwburgen.
—	—	—	—	3	—	1,500	1,500	572	572	160	412	—	Diversen (niet genoemd).
21,339	18,177	2,600	562	36	115,636	101,937	84,380	33,635	25,694	19,833	3,312	2,499	Belgische vennootschappen.

* A = Aantal.

Tableau V (suite). — Intervention de l'étranger dans la constitution et les augmentations de capitaux des sociétés anonymes. — 1949 (milliers de francs).

RUBRIQUES	Constitutions — Oprichtingen							Augmentations de capital —					
	N°	Capital nominal souscrit	Montant libéré sur capital nominal	Souscrit par la nationalité intéressée	Versé par la nationalité intéressée	Mode de libération Wijze van volstorting			N	Capital précédent	Capital nominal souscrit	Montant libéré de l'augmentation nominale	Souscrit par la nationalité intéressée
						en espèces in speciën	en nature in natura	créance schuldvordering					
Etats-Unis d'Amérique.													
Opérations financières et immobilières	—	—	—	—	—	—	—	—	1	16,000	4,500	4,500	4,500
Commerce de gros et commerce extérieur	4	1,850	1,850	686	686	681	5	—	2	7,000	9,000	9,000	4,030
Fabrications métalliques	6	33,000	32,960	32,893	32,888	901	31,987	—	—	—	—	—	—
Industrie textile	2	650	420	151	76	76	—	—	—	—	—	—	—
Industries alimentaires	1	10,000	5,000	1,200	600	600	—	—	—	—	—	—	—
Industrie du bois	1	12,000	2,400	6,000	1,200	1,200	—	—	—	—	—	—	—
Tourisme	1	1,320	354	800	199	199	—	—	—	—	—	—	—
Intermédiaires	1	250	250	170	170	170	—	—	—	—	—	—	—
Déchets et matières de récupération	1	2,000	1,000	10	5	5	—	—	—	—	—	—	—
Constructions	1	100	100	82	82	82	—	—	—	—	—	—	—
Films, théâtres	1	50	50	50	50	50	—	—	—	—	—	—	—
Artisanat	1	2,000	2,000	1,000	1,000	—	500	500	—	—	—	—	—
Agriculture, horticulture, pêche, élevage	1	50	50	44	44	44	—	—	—	—	—	—	—
Sociétés industrielles (congolaises)	2	22,000	7,400	7,200	1,800	1,800	—	—	—	—	—	—	—
Sociétés belges et congolaises	21	63,270	46,434	43,086	37,000	4,008	32,492	500	3	23,000	13,500	13,500	8,530
Sociétés belges	19	41,270	39,034	35,886	35,200	2,208	32,492	500	3	23,000	13,500	13,500	8,530
Sociétés congolaises	2	22,000	7,400	7,200	1,800	1,800	—	—	—	—	—	—	—
Autres nationalités.													
Commerce de gros et commerce extérieur	2	200	200	49	49	49	—	—	1	500	14,500	14,500	10,150
Fabrications métalliques	—	—	—	—	—	—	—	—	1	200	2,800	2,800	2,000
Industrie du bois	1	600	600	18	18	—	18	—	—	—	—	—	—
Tourisme	1	1,000	650	250	250	—	250	—	1	250	750	750	750
Ciment et industries connexes	1	1,200	600	215	108	108	—	—	—	—	—	—	—
Sociétés industrielles (congolaises)	1	1,200	600	215	108	108	—	—	—	—	—	—	—
Sociétés belges + congolaises	5	3,000	2,050	532	425	157	268	—	3	950	18,050	18,050	12,900
Sociétés belges	4	1,800	1,450	317	317	49	268	—	3	950	18,050	18,050	12,900
Sociétés congolaises	1	1,200	600	215	108	108	—	—	—	—	—	—	—
Intervention totale.													
Banques	—	—	—	—	—	—	—	—	2	35,000	20,000	20,000	20,000
Assurances	1	10,000	10,000	3,000	3,000	3,000	—	—	—	—	—	—	—
Opérations financières et immobilières	2	3,000	3,000	1,875	1,875	1,875	—	—	4	36,650	9,850	9,850	7,451
Commerce de gros et commerce extérieur	39	42,275	30,339	20,646	14,279	8,087	3,184	3,008	13	14,462	51,758	51,758	26,652
Fabrications métalliques	22	68,850	61,747	47,202	46,197	7,071	32,387	6,739	7	59,268	19,635	19,635	15,150
Métallurgie du fer	1	1,500	1,500	1,000	1,000	1,000	—	—	—	—	—	—	—
Métaux non ferreux	—	—	—	—	—	—	—	—	1	58,000	22,000	13,200	3,668

* N = Nombre.

Tabel V (verv.). — Tussenkomst van het buitenland bij de oprichting en de kapitaalsverhogingen der naamloze vennootschappen. — 1949 (duizenden franken).

Kapitaalsverhogingen				Constitutions et augmentations de capitaux — Oprichtingen en kapitaalsverhogingen									RUBRIEKEN
Versé par la nationalité intéressée	Mode de libération Wijze van volstorting			N	Capital précédent	Montant nominal souscrit	Libération du montant nominal	Souscrit par la nationalité intéressée	Versé par la nationalité intéressée	Mode de libération Wijze van volstorting			
	Gestort door de betrokken nationaliteit	en espèces	en nature							créances	A	Vroeger nominaal kapitaal	
	in speciën	in natura	schuldvorderingen							in speciën	in natura	schuldvorderingen	

Verenigde Staten van Amerika.

4,500	4,500	—	—	1	16,000	4,500	4,500	4,500	4,500	4,500	—	—	Financiële- en immobiëverrichtingen.
4,030	1,030	—	3,000	6	7,000	10,850	10,850	4,716	4,716	1,711	5	3,000	Groothandel en buitenlandse handel.
—	—	—	—	6	—	33,000	32,960	32,893	32,888	901	31,987	—	Metaalverwerkende nijverheid.
—	—	—	—	2	—	650	420	151	76	76	—	—	Textielnijverheid.
—	—	—	—	1	—	10,000	5,000	1,200	600	600	—	—	Voedingsnijverheid.
—	—	—	—	1	—	12,000	2,400	6,000	1,200	1,200	—	—	Houtnijverheid.
—	—	—	—	1	—	1,320	354	800	199	199	—	—	Toerisme.
—	—	—	—	1	—	250	250	170	170	170	—	—	Tussenhandel.
—	—	—	—	1	—	2,000	1,000	10	5	5	—	—	Oude- en afvalgoederen.
—	—	—	—	1	—	100	100	82	82	82	—	—	Bouwbedrijf.
—	—	—	—	1	—	50	50	50	50	50	—	—	Film, schouwburgen.
—	—	—	—	1	—	2,000	2,000	1,000	1,000	—	500	500	Ambachtswezen.
—	—	—	—	1	—	50	50	44	44	44	—	—	Landbouw, tuinbouw, visserij, veeteelt.
—	—	—	—	2	—	22,000	7,400	7,200	1,800	1,800	—	—	Nijverheidsvennootschappen(Congolese).
8,530	5,530	—	3,000	24	23,000	76,770	59,934	51,616	45,530	9,558	32,492	3,500	Belgische + Congolese vennootschappen.
8,530	5,530	—	3,000	22	23,000	54,770	52,534	44,416	43,730	7,738	32,492	3,500	Belgische vennootschappen.
—	—	—	—	2	—	22,000	7,400	7,200	1,800	1,800	—	—	Congolese vennootschappen.

Andere nationaliteiten.

10,150	10,150	—	—	3	500	14,700	14,700	10,199	10,199	10,199	—	—	Groothandel en buitenlandse handel.
2,000	—	—	2,000	1	200	2,800	2,800	2,000	2,000	—	—	2,000	Metaalverwerkende nijverheid.
—	—	—	—	1	—	600	600	18	18	—	18	—	Houtnijverheid.
750	750	—	—	2	250	1,750	1,400	1,000	1,000	750	250	—	Toerisme.
—	—	—	—	1	—	1,200	600	215	108	108	—	—	Cement- en aanverwante nijverheid.
—	—	—	—	1	—	1,200	600	215	108	108	—	—	Nijverheidsvennootschappen (Congolese)
12,900	10,900	—	2,000	8	950	21,050	20,100	13,432	13,325	11,057	268	2,000	Belgische + Congolese vennootschappen
12,900	10,900	—	2,000	7	950	19,850	19,500	13,217	13,217	10,949	268	2,000	Belgische vennootschappen.
—	—	—	—	1	—	1,200	600	215	108	108	—	—	Congolese vennootschappen.

Totale tussenkomst.

20,000	20,000	—	—	2	35,000	20,000	20,000	20,000	20,000	20,000	—	—	Banken.
—	—	—	—	1	—	10,000	10,000	3,000	3,000	3,000	—	—	Verzekeringen.
7,451	7,451	—	—	6	36,650	12,850	12,850	9,326	9,326	9,326	—	—	Financiële- en immobiëverrichtingen.
26,652	23,202	—	3,450	52	14,462	94,033	82,097	47,298	40,931	31,289	3,184	6,458	Groothandel en buitenlandse handel.
15,150	2,390	660	12,100	29	59,268	88,485	81,382	62,352	61,347	9,461	33,047	18,839	Metaalverwerkende nijverheid.
—	—	—	—	1	—	1,500	1,500	1,000	1,000	1,000	—	—	IJzer- en staalvoortbrengende nijverheid.
734	734	—	—	1	58,000	22,000	13,200	3,668	734	734	—	—	Non-ferro metaalnijverheid.

* A = Aantal.

Tableau V (suite). — Intervention de l'étranger dans la constitution et les augmentations de capitaux des sociétés anonymes. — 1949 (milliers de francs).

RUBRIQUES	Constitutions — Oprichtingen							Augmentations de capital —					
	N*	Capital nominal souscrit	Montant libéré sur capital nominal	Souscrit par la nationalité intéressée	Versé par la nationalité intéressée	Mode de libération Wijze van volstorting			N	Capital précédent	Capital nominal souscrit	Montant libéré de l'augmentation nominale	Souscrit par la nationalité intéressée
	A*	Onder-schreven nominaal kapitaal	Volstort op nominaal kapitaal	Onder-schreven door de betrokken nationaliteit	Gestort door de betrokken nationaliteit	en espèces in specien	en nature in natura	créance schuld-dering	A	Vroeger kapitaal	Onder-schreven nominaal kapitaal	Volstort op nominale verhoging	Onder-schreven door de betrokken nationaliteit
Industrie textile	4	6,150	5,420	1,130	860	710	150	—	2	2,300	1,200	1,200	1,100
Industries alimentaires	3	16,200	11,200	3,563	2,963	2,963	—	—	2	5,300	16,626	16,626	6,592
Industrie du bois	4	15,200	5,600	7,760	2,960	2,362	18	580	—	—	—	—	—
Industrie chimique	6	186,594	136,594	72,417	47,425	47,421	4	—	5	33,068	38,032	33,400	30,251
Industrie du verre	—	—	—	—	—	—	—	—	1	20,000	3,530	3,530	3,530
Papier et imprimerie	—	—	—	—	—	—	—	—	1	500	7,500	7,500	7,445
Transport	1	5,000	1,000	2,443	489	489	—	—	1	5,250	2,250	2,250	1,500
Tourisme	2	2,320	1,004	1,050	449	199	250	—	1	250	750	750	750
Intermédiaires	3	850	850	276	276	276	—	—	4	4,550	5,150	5,150	5,150
Déchets et matières de récupération ...	4	7,000	5,000	1,594	1,147	1,147	—	—	—	—	—	—	—
Constructions	4	4,700	4,600	1,589	1,589	1,489	100	—	1	50	9,950	6,475	3,100
Terre cuite	2	15,090	3,090	7,510	1,510	1,510	—	—	—	—	—	—	—
Ciment et industries connexes	1	1,200	600	215	108	108	—	—	1	300	3,300	3,300	1,750
Chaux	1	4,000	800	3,650	730	730	—	—	—	—	—	—	—
Editions, librairies, presse	2	200	200	190	190	190	—	—	—	—	—	—	—
Films, théâtres	1	50	50	50	50	50	—	—	1	100	300	300	195
Artisanat	2	5,800	5,575	2,000	2,000	1,000	500	500	—	—	—	—	—
Divers (non dénommés)	9	7,225	7,225	4,767	4,767	4,355	412	—	1	1,000	1,000	1,000	443
Agriculture, horticulture, pêche, élevage	1	50	50	44	44	44	—	—	2	81,000	24,000	24,000	20,398
Sociétés belges + congolaises	115	403,254	295,444	183,971	133,908	86,076	37,005	10,827	50	357,048	236,831	219,924	155,125
Sociétés industrielles	4	38,200	11,000	14,915	3,408	3,408	—	—	—	—	—	—	—
Sociétés agricoles	—	—	—	—	—	—	—	—	2	81,000	24,000	24,000	20,398
Mixtes	1	5,000	1,000	2,443	489	489	—	—	—	—	—	—	—
Sociétés congolaises	5	43,200	12,000	17,358	3,897	3,897	—	—	2	81,000	24,000	24,000	20,398
Sociétés belges	110	360,054	283,444	166,613	130,011	82,179	37,005	10,827	48	276,048	212,831	195,924	134,727

* N = Nombre.

Tabel V (verv.): — Tussenkost van het buitenland bij de oprichting en de kapitaalsverhogingen der naamloze vennootschappen. — 1949 (duizenden franken):

Kapitaalsverhogingen				Constitutions et augmentations de capitaux — Oprichtingen en kapitaalsverhogingen									RUBRIEKEN
Versé par la nationalité intéressée	Mode de libération			N	Capital précédent	Montant nominal souscrit	Libération du montant nominal	Souscrit par la nationalité intéressée	Versé par la nationalité intéressée	Mode de libération			
	Wijze van volstorting	en espèces	en nature							créances	A	Vroeger kapitaal	
Gestort door de betrokken nationaliteit	in speciën	in natura	schuldvorderingen							in speciën	in natura	schuldvorderingen	
1,100	1,100	—	—	6	2,300	7,350	6,620	2,230	1,960	1,810	150	—	Textielnijverheid.
6,592	6,592	—	—	5	5,300	32,826	27,826	10,155	9,555	9,555	—	—	Voedingsnijverheid.
—	—	—	—	4	—	15,200	5,600	7,760	2,960	2,362	18	580	Houtnijverheid.
25,619	11,423	—	14,196	11	33,068	224,626	169,994	102,668	73,044	58,844	4	14,196	Scheikundige nijverheid.
3,530	3,530	—	—	1	20,000	3,530	3,530	3,530	3,530	3,530	—	—	Glasnijverheid.
7,445	—	—	7,445	1	500	7,500	7,500	7,445	7,445	—	—	7,445	Papierijverheid en grafische bedrijven.
1,500	1,500	—	—	2	5,250	7,250	3,250	3,943	1,989	1,989	—	—	Verkeer.
750	750	—	—	3	250	3,070	1,754	1,800	1,199	949	250	—	Toerisme.
5,150	4,150	—	1,000	7	4,550	6,000	6,000	5,426	5,426	4,426	—	1,000	Tussenhandel.
—	—	—	—	4	—	7,000	5,000	1,594	1,147	1,147	—	—	Oude- en afvalgoederen.
2,850	250	2,600	—	5	50	14,650	11,075	4,689	4,439	1,739	2,700	—	Bouwbedrijf.
—	—	—	—	2	—	15,090	3,090	7,510	1,510	1,510	—	—	Kleinijverheid.
1,750	1,750	—	—	2	300	4,500	3,900	1,965	1,858	1,858	—	—	Cement- en aanverwante nijverheid.
—	—	—	—	1	—	4,000	800	3,650	730	730	—	—	Kalknijverheid.
—	—	—	—	2	—	200	200	190	190	190	—	—	Uitgeverij, boekhandel, pers.
195	—	—	195	2	100	350	350	245	245	50	—	195	Film, schouwburgen.
—	—	—	—	2	—	5,800	5,575	2,000	2,000	1,000	500	500	Ambachtswezen.
443	443	—	—	10	1,000	8,225	8,225	5,210	5,210	4,798	412	—	Diversen (niet genoemd).
20,398	6,398	—	14,000	3	81,000	24,050	24,050	20,442	20,442	6,442	—	14,000	Landbouw, tuinbouw, visserij, veeteelt.
147,309	91,663	3,260	52,386	165	357,048	640,085	515,368	339,096	281,217	177,739	40,265	63,213	Belgische + Congolese vennootschappen.
—	—	—	—	4	—	38,200	11,000	14,915	3,408	3,408	—	—	Nijverheidsvennootschappen.
20,398	6,398	—	14,000	2	81,000	24,000	24,000	20,398	20,398	6,398	—	14,000	Landbouwvennootschappen.
—	—	—	—	1	—	5,000	1,000	2,443	489	489	—	—	Gemengd.
20,398	6,398	—	14,000	7	81,000	67,200	36,000	37,756	24,295	10,295	—	14,000	Congolese vennootschappen.
126,911	85,265	3,260	38,386	158	276,048	572,885	479,368	301,340	256,922	167,444	40,265	49,213	Belgische vennootschappen.

**Tableau VI. — Interventions des sociétés dans les constitutions
et les augmentations de capitaux des sociétés anonymes (milliers de francs).**

RUBRIQUES	Constitutions — Oprichtingen							Augmentations de capital — Kapitaals						
	N°	Capital nominal souscrit	Montant libéré sur capital nominal	Souscrit par les sociétés intéressées	Versé par les sociétés intéressées	Mode de libération			N	Capital précédé	Capital nominal souscrit	Montant libéré de l'augmentation nominale	Souscrit par les sociétés intéressées	Versé par les sociétés intéressées
						Wijze van volstorting		créances						
A°	Onder-schreven nominaal kapitaal	Volstort op / nominaal kapitaal	Onder-schreven door de betrokken vennootschappen	Gestort door de betrokken vennootschappen	en espèces	en nature	in schuld-vordering		A	Vroeger kapitaal	Onder-schreven nominale verhoging	Volstort op nominale verhoging	Onder-schreven door de betrokken vennootschappen	Gestort door de betrokken vennootschappen
Sociétés anonymes.														
Assurances	3	20,500	12,100	15,825	7,805	7,805	—	—	5	46,460	102,040	27,140	18,976	9,175
Opérations financières et immobilières	11	86,275	73,034	58,403	56,258	46,153	10,105	—	17	107,118	96,925	88,581	86,758	81,771
Commerce de détail	1	20,000	4,000	19,780	3,956	3,956	—	—	—	—	—	—	—	—
Commerce de gros et commerce extérieur	29	48,200	38,662	38,718	32,565	9,741	22,824	—	8	13,550	36,350	34,950	20,700	19,352
Fabrications métalliques	14	74,500	50,901	37,640	18,297	13,325	4,972	—	5	56,869	31,731	19,734	25,613	14,783
Métallurgie du fer	1	1,000	1,000	125	125	125	—	—	—	—	—	—	—	—
Métaux non ferreux	—	—	—	—	—	—	—	—	4	75,250	44,250	27,200	23,120	12,004
Industrie textile	8	18,300	18,300	5,715	5,715	5,215	500	—	3	15,700	9,000	9,000	5,145	5,145
Industries alimentaires	6	121,800	42,000	85,038	30,179	23,989	6,190	—	3	69,677	29,823	29,823	29,823	29,823
Industrie du bois	2	13,000	2,650	6,910	1,430	1,430	—	—	—	—	—	—	—	—
Industrie chimique	10	214,594	104,920	161,338	77,255	44,555	32,700	—	8	103,600	63,000	57,600	51,876	49,476
Electricité	1	20,000	5,000	19,997	5,000	3,750	1,250	—	2	5,725	900	900	963	963
Papier et imprimerie	2	1,500	1,500	1,050	1,050	900	150	—	1	200	1,300	1,300	1,300	1,300
Transport	6	8,540	3,729	4,775	2,388	1,884	504	—	4	26,400	282,550	282,550	141,020	141,020
Tourisme	1	400	400	97	97	97	—	—	—	—	—	—	—	—
Intermédiaires	—	—	—	—	—	—	—	—	2	1,625	1,075	1,075	1,075	1,075
Déchets et matières de récupération	2	4,000	3,000	2,370	1,995	375	1,620	—	—	—	—	—	—	—
Constructions	6	43,200	18,731	32,405	10,584	9,302	1,282	—	3	1,550	23,450	15,735	19,550	9,985
Terre cuite	1	15,000	3,000	2,400	480	480	—	—	—	—	—	—	—	—
Ciment et industries connexes	1	1,000	1,000	1,000	1,000	1,000	—	—	2	40,000	22,800	22,800	22,037	22,037
Carrières	—	—	—	—	—	—	—	—	1	2,820	1,920	384	653	131
Editions, librairie, presse	3	1,575	775	410	250	250	—	—	1	900	4,100	4,100	4,100	4,100
Films, théâtres	—	—	—	—	—	—	—	—	1	1,000	550	550	450	450
Artisanat	4	2,250	2,250	1,484	1,484	614	870	—	—	—	—	—	—	—
Divers (non dénommés)	6	1,760	1,260	1,119	762	762	—	—	11	57,750	74,750	54,850	70,617	53,253
Agriculture, horticulture, pêche, élevage	1	6,000	6,000	3,140	3,140	3,140	—	—	2	86,000	14,000	14,000	5,852	5,852
Sociétés belges + sociétés congolaises + sociétés étrangères ..	119	723,394	394,212	499,739	261,815	178,848	82,967	—	83	712,294	840,514	692,272	589,628	461,695
Banques, sociétés financières ...	2	46,000	46,000	44,100	35,100	34,100	1,000	—	—	—	—	—	—	—
Sociétés commerciales	2	25,000	5,000	24,030	4,815	4,815	—	—	—	—	—	—	—	—
Sociétés industrielles	12	326,000	107,841	268,276	93,885	58,834	35,051	—	8	77,100	64,500	44,600	59,136	41,772
Sociétés agricoles	1	6,000	6,000	3,140	3,140	3,140	—	—	2	86,000	14,000	14,000	5,852	5,852
Mixtes	2	5,000	1,000	2,550	510	510	—	—	—	—	—	—	—	—
Sociétés congolaises	19	408,000	165,841	342,096	137,450	101,399	36,051	—	10	163,100	78,500	58,600	64,988	47,624
Sociétés diverses	1	3,000	3,000	1,400	1,400	1,400	—	—	—	—	—	—	—	—
Sociétés étrangères	1	3,000	3,000	1,400	1,400	1,400	—	—	—	—	—	—	—	—
Sociétés belges	99	312,394	225,371	156,243	122,965	76,049	46,916	—	73	549,194	762,104	633,672	464,640	414,071

Tabel VI. — Tussenkost van vennootschappen bij de oprichtingen en de kapitaalsverhogingen van naamloze vennootschappen. Duizendtallen frank.

verhogingen			Constitutions et augmentations de capitaux — Oprichtingen en kapitaalsverhogingen									RUBRIEKEN
Mode de libération Wijze van volstorting			N	Capital pré- cédent	Montant nominal souscrit	Libération du montant nominal	Souscrit par les sociétés intéres- sées	Versé par les sociétés intéres- sées	Mode de libération Wijze van volstorting			
en espèces	en nature	créan- ces							A	Vroe- ger kapitaal	Onder- schreven nominale ver- hoging	
in speciën	in natura	schul- vor- dering							in speciën	in natura	schul- vor- deringen	
9,175	—	—	8	46,460	122,540	39,240	34,801	16,980	16,980	—	—	Verzekeringen.
9,111	—	72,660	28	107,218	183,200	161,615	145,161	138,029	55,264	10,105	72,660	Financiële- en immobiliënverrichtin- gen.
—	—	—	1	—	20,000	4,000	19,780	3,956	3,956	—	—	Kleinhandel.
16,027	1,700	1,625	37	13,550	84,550	73,612	59,418	51,917	25,768	24,524	1,625	Groothandel en buitenlandse handel.
5,893	—	8,890	19	56,869	106,231	70,635	63,253	33,080	19,218	4,972	8,890	Metaalverwerkende nijverheid.
—	—	—	1	—	1,000	1,000	125	125	125	—	—	IJzer- en staalvoortbrengende nijverh.
12,004	—	—	4	75,250	44,250	27,200	23,120	12,004	12,004	—	—	Non-ferro metaalnijverheid
5,145	—	—	11	15,700	27,300	27,300	10,860	10,860	10,360	500	—	Textielnijverheid.
29,823	—	—	9	69,677	151,623	71,823	114,861	60,002	53,812	6,190	—	Voedingsnijverheid.
—	—	—	2	—	13,000	2,650	6,910	1,430	1,430	—	—	Houtnijverheid.
32,734	12,000	4,742	18	103,600	277,594	162,520	213,214	126,731	77,289	44,700	4,742	Scheikundige nijverheid.
—	963	—	3	5,725	20,900	5,900	20,960	5,963	3,750	2,213	—	Electriciteit.
1,300	—	—	3	200	2,800	2,800	2,350	2,350	2,200	150	—	Papiernijverheid en grafische bedrijven
140,820	200	—	10	26,400	291,090	286,279	145,795	143,408	142,704	704	—	Verkeer.
—	—	—	1	—	400	400	97	97	97	—	—	Toerisme.
1,075	—	—	2	1,625	1,075	1,075	1,075	1,075	1,075	—	—	Tussenhandel.
—	—	—	2	—	4,000	3,000	2,370	1,995	375	1,620	—	Oude- en afvalgoederen.
4,285	5,700	—	9	1,550	66,650	34,466	51,955	20,569	13,587	6,982	—	Bouwbedrijf.
—	—	—	1	—	15,000	3,000	2,400	480	480	—	—	Kleinijverheid.
22,037	—	—	3	40,000	23,800	23,800	23,037	23,037	23,037	—	—	Cement- en aanverwante nijverheid.
131	—	—	1	2,820	1,920	384	653	131	131	—	—	Groeven.
—	—	4,100	4	900	5,675	4,875	4,510	4,350	250	—	4,100	Uitgeverij, boekhandel, pers.
450	—	—	1	1,000	550	550	450	450	450	—	—	Film, schouwburgen.
—	—	—	4	—	2,250	2,250	1,484	1,484	614	870	—	Ambachtswezen.
19,303	9,450	24,500	17	57,750	76,510	56,110	71,736	54,015	20,065	9,450	24,500	Diversen (niet genoemd).
3,352	—	2,500	3	86,000	20,000	20,000	8,992	8,992	6,492	—	2,500	Landbouw, tuinbouw, visserij, veeteelt.
312,665	30,013	119,017	202	712,294	1,563,908	1,086,484	1,029,367	723,510	491,513	112,980	119,017	Belgische + Congolese + vreemde ven- nootschappen.
—	—	—	2	—	46,000	46,000	44,100	35,100	34,100	1,000	—	Banken, financiële maatschappijen.
—	—	—	2	—	25,000	5,000	24,030	4,815	4,815	—	—	Handelsvennootschappen.
32,322	9,450	—	20	77,100	390,500	152,441	327,412	135,657	91,156	44,501	—	Nijverheidsvennootschappen.
3,352	—	2,500	3	86,000	20,000	20,000	8,992	8,992	6,492	—	2,500	Landbouwmaatschappijen.
—	—	—	2	—	5,000	1,000	2,550	510	510	—	—	Gemengd.
35,674	9,450	2,500	29	163,100	486,500	224,441	407,084	185,074	137,073	45,501	2,500	Congolese vennootschappen.
—	—	—	1	—	3,000	3,000	1,400	1,400	1,400	—	—	Diverse maatschappijen.
—	—	—	1	—	3,000	3,000	1,400	1,400	1,400	—	—	Vreemde vennootschappen.
276,991	20,563	116,517	172	549,194	1,074,408	859,043	620,883	537,036	353,040	67,479	116,517	Belgische vennootschappen.

Tableau VI (suite). — Interventions des sociétés dans les constitutions et les augmentations de capitaux des sociétés anonymes (milliers de francs).

RUBRIQUES	Constitutions — Oprichtingen							Augmentations de capital — Kapitaals						
	N° A*	Capital nominal souscrit	Montant libéré sur capital nominal	Souscrit par les sociétés intéressées	Versé par les sociétés intéressées	Mode de libération Wijze van volstorting			N A	Capital précédent	Capital nominal souscrit	Montant libéré de l'augmentation nominale	Souscrit par les sociétés intéressées	Versé par les sociétés intéressées
		Onderschreven nominaal kapitaal	Volstort op nominaal kapitaal	Onderschreven door de betrokken vennootschappen	Gestort door de betrokken vennootschappen	en espèces in specien	en nature in natura	créances schuldvordering		Vroeger kapitaal	Onderschreven nominale verhoging	Volstort op nominale verhoging	Onderschreven door de betrokken vennootschappen	Gestort door de betrokken vennootschappen

Société de personnes à responsabilité limitée.

Assurances	—	—	—	—	—	—	—	—	1	2,000	3,500	3,500	985	985
Opérations financières et immobilières	3	9,400	9,400	2,465	2,465	5	2,460	—	2	1,841	3,476	1,727	501	251
Commerce de détail	1	100	100	5	5	5	—	—	—	—	—	—	—	—
Commerce de gros et commerce extérieur	7	2,810	2,810	1,769	1,769	419	1,350	—	—	—	—	—	—	—
Fabrications métalliques	5	21,750	20,950	569	569	15	554	—	2	29,504	19,996	7,999	4,650	3,654
Métallurgie du fer	—	—	—	—	—	—	—	—	1	1,240	3,760	3,760	1,000	1,000
Industrie textile	9	15,855	15,855	14,086	14,086	210	13,876	—	—	—	—	—	—	—
Industries alimentaires	1	70,000	15,200	3,200	640	640	—	—	—	—	—	—	—	—
Industrie du bois	3	1,850	1,569	788	788	50	738	—	—	—	—	—	—	—
Industrie chimique	1	400	240	150	150	—	150	—	—	—	—	—	—	—
Transport	1	1,000	938	250	250	250	—	—	1	150	100	100	50	50
Intermédiaires	1	100	20	40	8	8	—	—	—	—	—	—	—	—
Constructions	3	3,100	1,900	1,188	588	210	378	—	—	—	—	—	—	—
Ciments et industries connexes ..	1	776	776	26	26	26	—	—	—	—	—	—	—	—
Films, théâtres	1	425	425	200	200	—	200	—	—	—	—	—	—	—
Divers (non dénommés)	2	800	800	572	572	—	572	—	—	—	—	—	—	—
Sociétés belges + sociétés congolaises	39	128,366	70,983	25,308	22,116	1,838	20,278	—	7	34,735	30,832	17,086	7,186	5,940
Sociétés industrielles	1	70,000	15,200	3,200	640	640	—	—	—	—	—	—	—	—
Sociétés congolaises	1	70,000	15,200	3,200	640	640	—	—	—	—	—	—	—	—
Sociétés belges	38	58,366	55,783	22,108	21,476	1,198	20,278	—	7	34,735	30,832	17,086	7,186	5,940

Autres sociétés.

Assurances	—	—	—	—	—	—	—	—	1	2,000	3,500	3,500	300	300
Opérations financières et immobilières	8	32,675	32,675	6,382	3,077	3,077	—	—	4	4,205	4,584	2,107	498	217
Commerce de gros et commerce extérieur	2	1,600	1,600	895	895	895	—	—	—	—	—	—	—	—
Fabrications métalliques	1	3,100	3,100	2,024	2,024	—	2,024	—	—	—	—	—	—	—
Industrie textile	1	12,000	12,000	11,660	11,660	—	11,660	—	1	450	230	230	35	35
Industries alimentaires	1	4,800	4,800	4,441	4,441	—	4,441	—	—	—	—	—	—	—
Industrie du bois	2	17,200	7,600	32	8	8	—	—	—	—	—	—	—	—
Industrie chimique	3	88,100	87,365	64,600	64,600	8,100	56,500	—	—	—	—	—	—	—
Cuir	1	4,000	4,000	250	250	250	—	—	—	—	—	—	—	—
Transports	2	2,170	2,170	1,964	1,964	1,812	152	—	—	—	—	—	—	—
Intermédiaires	1	500	100	490	97	97	—	—	—	—	—	—	—	—
Films, théâtres	1	50	10	10	2	2	—	—	—	—	—	—	—	—
Artisanat	1	2,000	2,000	200	200	200	—	—	—	—	—	—	—	—
Divers (non dénommés)	1	250	250	15	15	15	—	—	1	13,200	6,000	6,000	4,795	4,795
Sociétés belges + sociétés congolaises	25	168,445	149,020	92,963	89,233	14,456	74,777	—	7	19,855	14,314	11,837	5,628	5,347

* N = Nombre.

Tabel VI (vervolg). — Tussenkost van vennootschappen bij de oprichtingen en de kapitaalsverhogingen van naamloze vennootschappen (duizendtallen frank).

verhogingen			Constitutions et augmentations de capitaux — Oprichtingen en kapitaalsverhogingen									RUBRIEKEN
Mode de libération Wijze van volstorting			N	Capital pré- cédent	Montant nominal souscrit	Libération du montant nominal	Souscrit par les sociétés intéres- sées	Versé par les sociétés intéres- sées	Mode de libération Wijze van volstorting			
en espèces	en nature	créan- ces		A	Vroe- ger kapitaal	Onder- schreven nominale ver- hoging	Volstort nominaal bedrag	Onder- schreven door de be- trokken vennoot- schappen	Gestort door de be- trokken vennoot- schappen	en espèces	en nature	

Personenvennootschap met beperkte aansprakelijkheid.

985	—	—	1	2,000	3,500	3,500	985	985	985	—	—	Verzekeringen.
251	—	—	5	1,841	12,876	11,127	2,966	2,716	256	2,460	—	Financiële- en immobiëlenverrichtingen
—	—	—	1	—	100	100	5	5	5	—	—	Kleinhandel.
—	—	—	7	—	2,810	2,810	1,769	1,769	419	1,350	—	Groothandel en buitenlandse handel.
3,654	—	—	7	29,504	41,746	28,949	5,219	4,223	3,669	554	—	Metaalverwerkende nijverheid.
—	—	1,000	1	1,240	3,760	3,760	1,000	1,000	—	—	1,000	IJzer- en staalvoortbrengende nijverh.
—	—	—	9	—	15,855	15,855	14,086	14,086	210	13,876	—	Textielnijverheid.
—	—	—	1	—	70,000	15,200	3,200	640	640	—	—	Voedingsnijverheid.
—	—	—	3	—	1,850	1,569	788	788	50	738	—	Houtnijverheid.
—	—	—	1	—	400	240	150	150	—	150	—	Scheikundige nijverheid.
50	—	—	2	150	1,100	1,038	300	300	300	—	—	Verkeer.
—	—	—	1	—	100	20	40	8	8	—	—	Tussenhandel.
—	—	—	3	—	3,100	1,900	1,188	588	210	378	—	Bouwbedrijf.
—	—	—	1	—	776	776	26	26	26	—	—	Cement- en aanverwante nijverheid.
—	—	—	1	—	425	425	200	200	—	200	—	Film, schouwburgen.
—	—	—	2	—	800	800	572	572	—	572	—	Diversen (niet genoemd).
4,940	—	1,000	46	34,735	159,198	88,069	32,494	28,056	6,778	20,278	1,000	Belgische + Congolese vennootschap- pen.
—	—	—	1	—	70,000	15,200	3,200	640	640	—	—	Nijverheidsvennootschappen.
—	—	—	1	—	70,000	15,200	3,200	640	640	—	—	Congolese vennootschappen.
4,940	—	1,000	45	34,735	89,198	72,869	29,294	27,416	6,138	20,278	1,000	Belgische vennootschappen.

Andere vennootschappen.

300	—	—	1	2,000	3,500	3,500	300	300	300	—	—	Verzekeringen.
217	—	—	12	4,205	37,259	26,132	6,880	3,294	3,294	—	—	Financiën en immobiëlen.
—	—	—	2	—	1,600	1,600	895	895	895	—	—	Groothandel en buitenlandse handel.
—	—	—	1	—	3,100	3,100	2,024	2,024	—	2,024	—	Metaalverwerkende nijverheid.
35	—	—	2	450	12,230	12,230	11,695	11,695	35	11,600	—	Textielnijverheid.
—	—	—	1	—	4,800	4,800	4,441	4,441	—	4,441	—	Voedingsnijverheid.
—	—	—	2	—	17,200	7,600	32	8	8	—	—	Houtnijverheid.
—	—	—	3	—	88,100	87,365	64,600	64,600	8,100	56,500	—	Scheikundige nijverheid.
—	—	—	1	—	4,000	4,000	250	250	250	—	—	Ledernijverheid.
—	—	—	2	—	2,170	2,170	1,964	1,964	1,812	152	—	Verkeer.
—	—	—	1	—	500	100	490	97	97	—	—	Tussenhandel.
—	—	—	1	—	50	10	10	2	2	—	—	Film, schouwburgen.
—	—	—	1	—	2,000	2,000	200	200	200	—	—	Ambachtswezen.
4,795	—	—	2	13,200	6,250	6,250	4,810	4,810	4,810	—	—	Diversen (niet genoemd).
5,347	—	—	32	19,855	182,759	160,857	98,591	94,580	19,803	74,777	—	Belgische + Congolese vennootschap- pen.

* A = Aantal

**Tableau VI (suite). — Interventions des sociétés dans les constitutions
et les augmentations de capitaux des sociétés anonymes (milliers de francs).**

RUBRIQUES	Constitutions — Oprichtingen								Augmentations de capital — Kapitaals					
	N*	Capital nominal souscrit	Montant libéré sur capital nominal	Souscrit par les sociétés intéressées	Versé par les sociétés intéressées	Mode de libération			N	Capital précédent	Capital nominal souscrit	Montant libéré de l'augmentation nominale	Souscrit par les sociétés intéressées	Versé par les sociétés intéressées
						Wijze van volstorting								
A*	Onder-schreven nominaal kapitaal	Volstort op nominaal kapitaal	Onder-schreven door de betrokken vennootschappen	Gestort door de betrokken vennootschappen	en espèces	en nature	crédances	A	Vroeger kapitaal	Onder-schreven nominale verhoging	Volstort op nominale verhoging	Onder-schreven door de betrokken vennootschappen	Gestort door de betrokken vennootschappen	
Sociétés industrielles	1	12,000	2,400	30	6	6	—	—	1	13,200	6,000	6,000	4,795	4,795
Sociétés congolaises	1	12,000	2,400	30	6	6	—	—	1	13,200	6,000	6,000	4,795	4,795
Sociétés belges	24	156,445	146,620	92,933	89,227	14,450	74,777	—	6	6,655	8,314	5,837	833	552
Sociétés étrangères.														
Banques	—	—	—	—	—	—	—	—	3	35,000	20,000	20,000	20,000	20,000
Assurances	1	10,000	10,000	3,000	3,000	3,000	—	—	—	—	—	—	—	—
Opérations financières et immobilières	2	3,000	3,000	1,875	1,875	1,875	—	—	3	34,650	7,850	7,850	5,451	5,451
Commerce de gros et commerce extérieur;	25	30,950	21,034	16,072	10,666	6,566	3,029	1,071	12	15,912	42,808	42,808	26,936	26,416
Fabrications métalliques	12	58,450	51,662	43,630	42,740	6,008	29,993	6,739	4	33,468	12,835	12,835	8,435	8,435
Métallurgie du fer	1	1,500	1,500	1,000	1,000	1,000	—	—	—	—	—	—	—	—
Métaux non ferreux	—	—	—	—	—	—	—	—	1	58,000	22,000	13,200	3,668	734
Industrie textile	3	6,000	5,270	1,079	809	659	150	—	2	2,300	1,200	1,200	1,100	1,100
Industrie alimentaire	3	16,200	11,200	3,571	2,971	2,971	—	—	2	5,300	16,626	16,626	6,592	6,592
Industrie du bois	3	15,100	5,500	7,590	2,862	2,282	—	580	—	—	—	—	—	—
Industrie chimique	5	186,450	136,450	72,403	47,411	26,111	21,300	—	3	25,000	27,000	27,000	23,167	22,190
Industrie du verre	—	—	—	—	—	—	—	—	1	20,000	3,530	3,530	3,530	3,530
Papier et imprimerie	—	—	—	—	—	—	—	—	1	500	7,500	7,500	7,445	7,445
Transport	1	5,000	1,000	2,441	488	488	—	—	1	5,250	2,250	2,250	1,500	1,500
Tourisme	1	1,000	650	250	250	—	250	—	1	250	750	750	750	750
Intermédiaires	2	350	350	216	216	216	—	—	3	4,300	4,700	4,700	4,700	4,700
Déchets et matières de récupération	2	4,000	3,000	1,086	643	643	—	—	—	—	—	—	—	—
Constructions	3	4,600	4,500	1,496	1,496	1,401	95	—	1	50	9,950	6,475	3,100	2,850
Terre cuite	2	15,090	3,090	7,305	1,465	1,460	5	—	—	—	—	—	—	—
Ciment et industries connexes ..	—	—	—	—	—	—	—	—	1	300	3,300	3,300	1,750	1,750
Chaux	1	4,000	800	3,450	690	690	—	—	—	—	—	—	—	—
Éditions, librairies, presse	2	200	200	189	189	95	94	—	—	—	—	—	—	—
Films, théâtres	1	50	50	49	49	49	—	—	—	—	—	—	—	—
Artisanat	1	3,800	3,575	1,000	1,000	—	—	1,000	—	—	—	—	—	—
Divers (non dénommés)	5	5,450	5,450	4,153	4,153	3,941	212	—	—	—	—	—	—	—
Agriculture, horticulture, pêche, élevage	—	—	—	—	—	—	—	—	2	81,000	24,000	24,000	20,398	20,398
Sociétés belges + sociétés congolaises	76	371,190	268,281	171,855	123,973	59,455	55,128	9,390	40	321,280	206,299	194,024	138,522	133,841
Sociétés industrielles	3	37,000	10,400	14,700	3,242	3,242	—	—	—	—	—	—	—	—
Sociétés agricoles	—	—	—	—	—	—	—	—	2	81,000	24,000	24,000	20,398	20,398
Mixtes	1	5,000	1,000	2,441	488	488	—	—	—	—	—	—	—	—
Sociétés congolaises	4	42,000	11,400	17,141	3,730	3,730	—	—	2	81,000	24,000	24,000	20,398	20,398
Sociétés belges	72	329,190	256,881	154,714	120,243	55,725	55,128	9,390	48	240,280	182,299	170,024	118,124	113,443

* N = Nombre.

Tabel VI. — Tussenkost van vennootschappen bij de oprichtingen en de kapitaalsverhogingen van naamloze vennootschappen (duizendtallen frank).

verhogingen			Constitutions et augmentations de capitaux — Oprichtingen en kapitaalsverhogingen										RUBRIEKEN
Mode de libération Wijze van volstorting			N	Capital pré- cédent	Montant nominal souscrit	Libération du montant nominal	Souscrit par les sociétés intéres- sées	Versé par les sociétés intéres- sées	Mode de libération Wijze van volstorting				
en espèces in speciën	en nature in natura	créan- ces schul- vor- dering							A	Vroe- ger kapitaal	Onder- schreven nominale ver- hoging	Volstort nominaal bedrag	
4,795	—	—	2	13,200	18,000	8,400	4,825	4,801	4,801	—	—	Nijverheidsvennootschappen.	
4,795	—	—	2	13,200	18,000	8,400	4,825	4,801	4,801	—	—	Congolese vennootschappen.	
552	—	—	30	6,655	164,759	152,457	93,766	89,779	15,002	74,777	—	Belgische vennootschappen.	
Buitenlandse vennootschappen.													
20,000	—	—	2	35,000	20,000	20,000	20,000	20,000	20,000	—	—	Banken.	
—	—	—	1	—	10,000	10,000	3,000	3,000	3,000	—	—	Verzekeringen.	
951	4,500	—	5	34,650	10,850	10,850	7,326	7,326	2,826	4,500	—	Financiële- en immobiëlenverrichtingen.	
22,966	—	3,450	37	15,912	73,758	63,842	43,008	37,082	29,532	3,029	4,521	Groothandel en buitenlandse handel.	
2,275	—	6,160	16	33,468	71,285	64,497	52,065	51,175	8,283	29,993	12,899	Metaalverwerkende nijverheid.	
—	—	—	1	—	1,500	1,500	1,000	1,000	1,000	—	—	IJzer- en staalvoortbrengende nijverh.	
734	—	—	1	58,000	22,000	13,200	3,668	734	734	—	—	Non-ferro metaalnijverheid.	
1,100	—	—	5	2,300	7,200	6,470	2,179	1,909	1,759	150	—	Textielnijverheid.	
6,592	—	—	5	5,300	32,826	27,826	10,163	9,563	9,563	—	—	Voedingsnijverheid.	
—	—	—	3	—	15,100	5,500	7,590	2,862	2,282	—	580	Houtnijverheid.	
8,023	—	14,167	8	25,000	213,450	163,450	95,570	69,601	34,134	21,300	14,167	Scheikundige nijverheid.	
—	3,530	—	1	20,000	3,530	3,530	3,530	3,530	—	3,530	—	Glasnijverheid.	
—	—	7,445	1	500	7,500	7,500	7,445	7,445	—	—	7,445	Papierenijverheid en grafische bedrijven.	
1,500	—	—	2	5,250	7,250	3,250	3,941	1,988	1,988	—	—	Verkeer.	
750	—	—	2	250	1,750	1,400	1,000	1,000	750	250	—	Toerisme.	
3,700	—	1,000	5	4,300	5,050	5,050	4,916	4,916	3,916	—	1,000	Tussenhandel.	
—	—	—	2	—	4,000	3,000	1,086	643	643	—	—	Oude- en afvalgoederen.	
250	2,600	—	4	50	14,550	10,975	4,596	4,346	1,651	2,695	—	Bouwbedrijf.	
—	—	—	2	—	15,090	3,090	7,305	1,465	1,460	5	—	Kleinijverheid.	
1,750	—	—	1	300	3,300	3,300	1,750	1,750	1,750	—	—	Cement- en aanverwante nijverheid.	
—	—	—	1	—	4,000	800	3,450	690	690	—	—	Kalknijverheid.	
—	—	—	2	—	200	200	189	189	95	94	—	Uitgeverij, boekhandel, pers.	
—	—	—	1	—	50	50	49	49	49	—	—	Film, schouwburgen.	
—	—	—	1	—	3,800	3,575	1,000	1,000	—	—	1,000	Ambachtswezen.	
—	—	—	5	—	5,450	5,450	4,153	4,153	3,941	212	—	Diversen (niet genoemd).	
6,398	—	14,000	2	81,000	24,000	24,000	20,398	20,398	6,398	—	14,000	Landbouw, tuinbouw, visserij, veetelt.	
76,989	10,630	46,222	116	321,280	577,489	462,305	310,377	257,814	136,444	65,758	55,612	Belgische + Congolese vennootschapp.	
—	—	—	3	—	37,000	10,400	14,700	3,242	3,242	—	—	Nijverheidsmaatschappijen.	
6,398	—	14,000	2	81,000	24,000	24,000	20,398	20,398	6,398	—	14,000	Landbouwmaatschappijen.	
—	—	—	1	—	5,000	1,000	2,441	488	488	—	—	Gemengd.	
6,398	—	14,000	6	81,000	66,000	35,400	37,539	24,128	10,128	—	14,000	Congolese vennootschappen.	
70,591	10,630	32,222	110	240,280	511,489	426,905	273,018	233,686	126,316	65,758	41,612	Belgische vennootschappen.	

* A = Aantal.

**Tableau VI (suite). — Interventions des sociétés dans les constitutions
et les augmentations de capitaux des sociétés anonymes (milliers de francs).**

RUBRIQUES	Constitutions — Oprichtingen							Augmentations de capital — Kapitaals						
	N°	Capital nominal souscrit	Montant libéré sur capital nominal	Souscrit par les sociétés intéressées	Versé par les sociétés intéressées	Mode de libération			N	Capital précédent	Capital nominal souscrit	Montant libéré de l'augmentation nominale	Souscrit par les sociétés intéressées	Versé par les sociétés intéressées
						Wijze van volstorting								
A°	Onder-schreven nominaal kapitaal	Volstort op nominaal kapitaal	Onder-schreven door de betrokken vennootschappen	Gestort door de betrokken vennootschappen	en espèces	en nature	créances	N	A	Vroeger kapitaal	Onder-schreven nominale verhoging	Volstort op nominale verhoging	Onder-schreven door de betrokken vennootschappen	Gestort door de betrokken vennootschappen
Intervention totale des sociétés.														
Banques	—	—	—	—	—	—	—	—	2	35,000	20,000	20,000	20,000	20,000
Assurances	3	20,500	12,100	18,825	10,805	10,805	—	—	5	46,460	102,040	27,140	20,261	10,460
Opérations financières et immobilières	18	98,725	85,484	69,125	63,675	51,110	12,565	—	20	125,388	104,929	95,008	93,208	87,690
Commerce de détail	2	20,100	4,100	19,785	3,961	3,961	—	—	—	—	—	—	—	—
Commerce de gros et commerce extérieur	61	77,560	62,106	57,454	45,895	17,621	27,203	1,071	19	28,962	64,658	63,258	47,636	45,768
Fabrications métalliques	27	134,350	103,963	83,863	63,630	19,348	37,543	6,739	9	71,772	42,131	30,134	38,698	26,872
Métallurgie du fer	2	2,500	2,500	1,125	1,125	1,125	—	—	1	1,240	3,760	3,760	1,000	1,000
Métaux non ferreux	—	—	—	—	—	—	—	—	4	75,250	44,250	27,200	26,788	12,738
Industrie textile	21	52,155	51,425	32,540	32,270	6,084	26,186	—	6	18,450	10,430	10,430	6,280	6,280
Industries alimentaires	9	132,800	53,000	96,250	38,231	27,600	10,631	—	5	74,977	46,449	46,449	36,415	36,415
Industrie du bois	8	23,150	12,519	15,320	5,088	3,770	738	580	—	—	—	—	—	—
Industrie chimique	17	304,344	193,775	298,491	189,416	78,766	110,650	—	10	128,100	87,000	81,600	75,043	71,666
Industrie du verre	—	—	—	—	—	—	—	—	1	20,000	3,530	3,530	3,530	3,530
Electricité	1	20,000	5,000	19,997	5,000	3,750	1,250	—	2	5,725	900	900	963	963
Cuirs	1	4,000	4,000	250	250	250	—	—	—	—	—	—	—	—
Papier et imprimerie	2	1,500	1,500	1,050	1,050	900	150	—	2	700	8,800	8,800	8,745	8,745
Transports	8	10,710	5,899	9,430	5,090	4,434	656	—	4	26,400	282,550	282,550	142,570	142,570
Tourisme	2	1,400	1,050	347	347	97	250	—	1	250	750	750	750	750
Intermédiaires	3	850	450	746	321	321	—	—	5	5,925	5,775	5,775	5,775	5,775
Déchets et matières de récupérations	2	4,000	3,000	3,456	2,638	1,018	1,620	—	—	—	—	—	—	—
Constructions	11	46,700	20,931	35,089	12,668	10,913	1,755	—	3	1,550	23,540	15,735	22,650	12,835
Terre cuite	2	15,090	3,090	9,705	1,945	1,940	5	—	—	—	—	—	—	—
Ciments et industries connexes ..	2	1,776	1,776	1,026	1,026	1,026	—	—	3	40,300	26,100	26,100	23,787	23,787
Carrières	—	—	—	—	—	—	—	—	1	2,820	1,920	384	653	131
Chaux	1	4,000	800	3,450	690	690	—	—	—	—	—	—	—	—
Editions, librairie, presse	5	1,775	975	599	439	345	94	—	1	900	4,100	4,100	4,100	4,100
Films, théâtres	3	525	485	259	251	51	200	—	1	1,000	550	550	450	450
Artisanat	6	8,050	7,825	2,684	2,684	814	870	1,000	—	—	—	—	—	—
Divers (non dénommés)	13	7,760	7,260	5,859	5,502	4,718	784	—	12	70,950	80,750	60,850	75,412	58,048
Agricult, horticult, pêche, élevage	1	6,000	6,000	3,140	3,140	3,140	—	—	3	87,000	28,000	28,000	26,250	26,250
Sociétés belges + sociétés congolaises + sociétés étrangères ..	231	1,000,320	651,013	789,865	497,137	254,597	233,150	9,390	120	869,119	992,822	843,003	680,964	606,823
Banques, sociétés financières	2	46,000	46,000	44,100	35,100	34,100	1,000	—	—	—	—	—	—	—
Sociétés commerciales	2	25,000	5,000	24,030	4,815	4,815	—	—	—	—	—	—	—	—
Sociétés industrielles	12	326,000	107,841	286,206	97,773	62,722	35,051	—	9	90,300	70,500	50,600	63,931	46,567
Sociétés agricoles	1	6,000	6,000	3,140	3,140	3,140	—	—	3	87,000	28,000	28,000	26,250	26,250
Mixtes	2	5,000	1,000	4,991	998	998	—	—	—	—	—	—	—	—
Sociétés congolaises	19	408,000	165,841	362,467	141,826	105,775	36,051	—	12	177,300	98,500	78,600	90,181	72,817
Sociétés diverses	1	3,000	3,000	1,400	1,400	1,400	—	—	—	—	—	—	—	—
Sociétés étrangères	1	3,000	3,000	1,400	1,400	1,400	—	—	—	—	—	—	—	—
Sociétés belges	211	589,320	482,172	425,998	353,911	147,422	197,099	9,390	108	691,819	894,322	764,403	590,783	534,006

* N = Nombre.

Tabel VI (vervolg). — Tussenkost van vennootschappen bij de oprichtingen en de kapitaalsverhogingen van naamloze vennootschappen (duizendtallen frank).

verhogingen			Constitutions et augmentations de capitaux — Oprichtingen en kapitaalsverhogingen									RUBRIEKEN
Mode de libération Wijze van volstorting			N	Capital pré-cédent	Montant nominal souscrit	Libération du montant nominal	Souscrit par les sociétés intéressées	Versé par les sociétés intéressées	Mode de libération Wijze van volstorting			
en espèces	en nature	créances							A	Vroeger kapitaal	Onder-schreven nominale verhoging	
in speciën	in natura	schuld-vordering							in speciën	in natura	schuld-vordering	

Totale tussenkost van vennootschappen.

20,000	—	—	2	35,000	20,000	20,000	20,000	20,000	20,000	—	—	Banken.
10,460	—	—	8	46,460	122,540	39,240	39,086	21,265	21,265	—	—	Verzekeringen.
10,530	4,500	72,660	38	125,388	203,654	180,492	162,333	151,365	61,640	17,065	72,660	Financiële- en immobiëlenverrichtingen
—	—	—	2	—	20,100	4,100	19,785	3,961	3,961	—	—	Kleinhandel.
38,993	1,700	5,075	80	28,962	142,218	125,364	105,090	91,663	56,614	28,903	6,146	Groothandel en buitenlandse handel.
11,822	—	15,050	36	71,772	176,481	134,097	122,561	90,502	31,170	37,543	21,789	Metaalverwerkende nijverheid.
—	—	1,000	3	1,240	6,260	6,260	2,125	2,125	1,125	—	1,000	IJzer- en staalvoortbrengende nijverh.
12,738	—	—	4	75,250	44,250	27,200	26,788	12,738	12,738	—	—	Non-ferro metaalnijverheid.
6,280	—	—	27	18,450	62,585	61,855	38,820	38,550	12,364	26,186	—	Textielnijverheid.
36,415	—	—	14	74,977	179,249	99,449	132,665	74,646	64,015	10,631	—	Voedingsnijverheid.
—	—	—	8	—	23,150	12,519	15,320	5,088	3,770	738	580	Houtnijverheid.
40,757	12,000	18,909	27	128,100	391,344	275,375	373,534	261,082	119,523	122,650	18,909	Scheikundige nijverheid.
—	3,530	—	1	20,000	3,530	3,530	3,530	3,530	—	3,530	—	Glasnijverheid.
—	963	—	3	5,725	20,900	5,900	20,960	5,963	3,750	2,213	—	Electriciteit.
—	—	—	1	—	4,000	4,000	250	250	250	—	—	Ledernijverheid.
1,300	—	7,445	4	700	10,300	10,300	9,795	9,795	2,200	150	7,445	Papierenijverheid en grafische bedrijven.
142,370	200	—	12	26,400	293,260	288,449	152,000	147,660	146,804	856	—	Verkeer.
750	—	—	3	250	2,150	1,800	1,097	1,097	847	250	—	Toerisme.
4,775	—	1,000	8	5,925	6,625	6,225	6,521	6,096	5,096	—	1,000	Tussenhandel.
—	—	—	2	—	4,000	3,000	3,456	2,638	1,018	1,620	—	Oude- en afvalgoederen.
4,535	8,300	—	14	1,550	70,150	36,666	57,739	25,503	15,448	10,055	—	Bouwbedrijf.
—	—	—	2	—	15,090	3,090	9,705	1,945	1,940	5	—	Kleinijverheid.
23,787	—	—	5	40,300	27,876	27,876	24,813	24,813	24,813	—	—	Cement- en aanverwante nijverheid.
131	—	—	1	2,820	1,920	384	653	131	131	—	—	Groeven.
—	—	—	1	—	4,000	800	3,450	690	690	—	—	Kalknijverheid.
—	—	4,100	6	900	5,875	5,075	4,699	4,539	345	94	4,100	Uitgeverij, boekhandel, pers.
450	—	—	4	1,000	1,075	1,035	709	701	501	200	—	Film, schouwburg.
—	—	—	6	—	8,050	7,825	2,684	2,684	814	870	1,000	Ambachtswezen.
24,098	9,450	24,500	25	70,950	88,510	68,110	81,271	63,550	28,816	10,234	24,500	Diversen (niet genoemd).
9,750	—	16,500	4	87,000	34,000	34,000	29,390	29,390	12,890	—	16,500	Landbouw, tuinbouw, visserij, veetelt,
399,941	40,643	166,239	351	869,119	1,993,142	1,494,016	1,470,829	1,103,960	654,538	273,793	175,629	Belgische + Congolese + vreemde vennootschappen.
—	—	—	2	—	46,000	46,000	44,100	35,100	34,100	1,000	—	Banken, financiële maatschappijen.
—	—	—	2	—	25,000	5,000	24,030	4,815	4,815	—	—	Handelsvennootschappen.
37,117	9,450	—	21	90,300	396,500	158,441	350,137	144,340	99,839	44,501	—	Nijverheidsvennootschappen.
9,750	—	16,500	4	87,000	34,000	34,000	29,390	29,390	12,890	—	16,500	Landbouwmaatschappijen.
—	—	—	2	—	5,000	1,000	4,991	998	998	—	—	Gemengd.
46,867	9,450	16,500	31	177,300	566,500	244,441	452,648	214,643	152,642	45,501	16,500	Congolese vennootschappen.
—	—	—	1	—	3,000	3,000	1,400	1,400	1,400	—	—	Diverse maatschappijen.
—	—	—	1	—	3,000	3,000	1,400	1,400	1,400	—	—	Vreemde vennootschappen.
353,074	31,193	149,739	319	691,819	1,483,642	1,246,655	1,016,781	887,917	500,496	228,292	159,129	Belgische vennootschappen.

* A = Aantal.

Rendement des sociétés anonymes belges en 1949 (1,000 fr).

RUBRIQUES	Nombre de sociétés Aantal vennootschappen			Capital versé Gestort kapitaal			Réserves Reserven		
	recen- sées ge- teid	en bé- nifice met winst	en perte met verlies	Total Totaal	Sociétés en Vennootschappen met		Total Totaal	Sociétés en Vennootschappen met	
					bénéfice winst	perte verlies		bénéfice winst	perte verlies

A. Sociétés ayant leur principale exploitation en Belgique.

Banques	52	51	1	2,374,230	2,369,230	5,000	1,943,262	1,942,523	739
Assurances	110	95	15	498,632	447,728	50,904	521,948	515,695	6,253
Opérations financières et immobilières	953	703	250	8,708,996	7,798,155	910,841	6,671,115	6,277,656	393,459
Commerce de détail	271	188	83	990,063	939,279	50,784	936,944	877,501	59,443
dont : Alimentation	37	24	13	33,830	27,825	6,005	29,273	25,740	3,533
Grands magasins	16	13	3	755,754	742,004	13,750	702,410	665,585	36,825
Commerce de gros et commerce extérieur	1,643	1,139	504	2,511,659	2,004,879	506,780	1,919,929	1,719,940	199,989
dont : Alimentation	276	181	95	349,342	248,329	101,013	198,976	147,505	51,471
Industrie des fabrications métalliques	903	715	188	5,791,999	5,479,506	312,493	6,023,352	5,842,981	180,371
Métallurgie du fer	93	85	8	6,224,634	6,178,704	45,930	7,751,637	7,714,271	37,366
Industrie des métaux non ferreux	60	50	10	1,125,933	1,079,210	46,723	2,647,124	2,609,444	37,680
Industrie textile	875	617	258	5,288,813	4,351,773	937,040	11,180,671	9,437,833	1,742,838
dont : Coton	207	157	50	1,673,290	1,514,081	159,209	4,514,595	4,082,632	431,963
Laine	150	109	41	1,478,995	1,332,077	146,918	2,343,197	2,109,887	233,310
Lin	66	43	23	478,092	413,577	64,515	1,130,357	952,870	177,487
Fibres ligneuses	43	35	8	201,443	154,423	47,020	699,136	620,788	78,348
Matières textiles artificielles et soie	33	27	6	667,410	383,180	284,230	781,133	307,440	473,693
Vêtements et confection	198	132	66	302,316	215,155	87,161	331,531	264,912	66,619
Achèvement	56	40	16	207,775	163,375	44,400	808,198	692,216	115,982
Bonneterie	103	61	42	231,501	152,657	78,844	529,945	375,801	154,144
Déchets textiles, chiffons et ouates	19	13	6	47,991	23,248	24,743	42,579	31,287	11,292
Industrie alimentaire	636	406	230	3,571,485	2,801,181	770,304	3,958,035	3,271,667	686,368
dont : Brasseries	146	104	42	1,076,320	937,631	138,689	1,674,128	1,415,995	258,133
Industrie du sucre	37	29	8	235,398	191,668	43,730	410,513	352,255	58,258
Préparation du lait	26	13	13	56,960	38,260	18,700	60,988	51,562	9,426
Meuneries	43	23	20	353,505	251,329	102,176	302,049	198,351	103,698
Industrie du bois	233	144	89	371,886	247,325	124,561	461,982	316,720	145,262
dont : Scieries et industries connexes	45	27	18	66,467	34,886	31,581	89,944	37,217	52,727
Meubles et industries connexes	65	46	19	72,860	58,770	14,090	65,600	53,691	11,909
Industrie chimique	420	280	140	6,008,921	5,628,909	380,012	5,000,346	4,762,514	237,832
dont : Industrie chimique minérale	39	30	9	1,392,150	1,329,550	62,600	939,924	910,343	29,581
Industrie de l'azote et industries conn.	10	9	1	1,201,350	1,200,350	1,000	1,028,222	1,027,438	784
Distillations et industr. chim. organiques	36	26	10	637,306	580,370	56,936	411,069	364,295	46,774
Matières grasses	39	21	18	1,072,009	1,041,239	30,770	584,790	560,822	23,968
Pigments, couleurs et vernis	57	30	27	205,937	112,807	93,130	199,865	136,000	63,865
Produits pharmaceutiques	97	74	23	202,892	168,500	34,392	114,770	113,568	1,202
Industrie allumettière	3	2	1	192,000	189,500	2,500	115,339	111,938	3,401
Industrie verrière	66	45	21	957,706	898,713	58,993	1,744,463	1,652,005	92,458
Electricité(4)	56	53	3	10,773,090	10,766,840	6,250	3,285,431	3,260,760	24,671
Gaz	20	16	4	1,620,775	1,172,275	448,500	651,918	650,017	1,901
Eau	3	1	2	1,680	300	1,380	8,301	—	8,319
Industrie du cuir	167	96	71	517,111	361,456	155,655	620,150	449,835	170,315
dont : Production du cuir	45	23	22	206,565	138,070	68,495	194,117	165,349	28,768
Industrie de la chaussure	63	37	26	92,431	49,911	42,520	105,118	54,770	50,348
Industrie du papier et industrie graphique	236	158	78	1,584,408	1,243,438	340,970	1,717,664	1,286,853	430,811
dont : Industrie graphique	144	101	43	342,551	265,322	77,229	404,618	288,466	116,152
Transport	445	311	134	2,224,190	1,920,104	304,086	3,656,426	3,325,503	330,923
dont : Ports, navigation maritime et expédition	276	212	64	811,733	706,096	105,637	2,592,746	2,520,536	72,210
Navigation intérieure	44	26	18	86,859	58,250	28,609	119,692	98,812	20,880
Transport routier	67	38	29	102,626	66,441	36,185	94,129	62,260	31,869
Transport par rail	25	11	14	1,139,618	1,028,783	110,835	659,726	581,964	77,762
Tourisme	242	126	116	302,422	189,095	113,327	482,151	312,130	170,021
dont : Hôtellerie	203	104	99	272,572	166,964	105,608	483,068	309,848	173,220
Intermédiaires	286	211	75	446,794	352,039	94,755	149,187	89,741	59,446
Déchets et matières de récupération	29	21	8	57,845	50,067	7,778	56,091	52,720	3,371

(1) Les chiffres repris dans cette statistique se rapportent aux exercices dont les dividendes ont été payés en 1949. Ces exercices se répartissent donc sur les années 1948 et 1949. — (2) Un certain nombre d'entreprises détenant des participations dans d'autres entreprises exerçant leur activité dans le même secteur ou dans des secteurs différents, une partie des dividendes repris sous cette rubrique est comptée deux ou même plusieurs fois. — (3) Montant rectifié pour des emprunts existant déjà en 1948, mais non compris dans la statistique. — (4) La rubrique « Electricité » comprend les entreprises privées de production, de coordination de la production et de distribution d'énergie électrique.

Rendement der Belgische naamloze vennootschappen in 1949 (1,000 fr).

Résultat net de l'année comptable Netto-resultaat van het boekjaar		Dividendes mis en paiement (2) Uitgekeerde dividenden			Emprunts obligataires (3) Obligatieleningen			Montant brut des coupons payés en 1949 Bruto-bedrag der coupons uitbet. in 1949	Pourcentage ou solde bénéf. par rapport au capital versé Percentage van het winstsaldo tegenover het gestort kapitaal	RUBRIEKEN
bénéfice winst	perte verlies	Total Totaal	Sociétés en Vennootschap. met		Dette obligataire en vie au Uitst. obligatieschuld op					
			bénéfice winst	perte verlies	31 décembre 1948	31 décembre 1949				

A. Vennootschappen wier voornaamste bedrijvigheid in België uitgeoefend wordt.

514,474	94	230,164	230,164	—	25,615	104,346	1,035	21.67	Bankwezen.
161,740	2,642	89,904	89,904	—	201	162	1	31.91	Verzekeringswezen.
827,147	53,783	627,124	626,170	954	7,806,697	9,179,296	377,322	8.88	Financiële en mobiele verrichtingen.
212,632	20,268	104,622	104,598	24	238,565	233,077	10,513	19.43	Kleinhandel.
2,706	2,220	604	604	—	6,529	10,451	449	1.44	waarvan : Voeding.
142,387	10,294	90,602	90,602	—	224,156	214,746	9,664	17.48	Grootwarenhuizen.
590,811	109,965	156,721	156,436	285	111,517	116,451	5,559	19.14	Groothandel en buitenlandse handel.
74,381	27,572	28,238	28,233	5	71,467	69,506	2,864	13.40	waarvan : Voeding.
1,650,014	73,444	850,223	850,223	—	515,156	598,640	24,361	27.22	Metaalverwerkende nijverheid.
993,158	4,931	630,288	630,288	—	1,874,207	2,175,267	87,259	15.88	IJzer- en staalvoortbrengende nijverheid.
311,751	2,153	210,804	210,804	—	151,347	148,843	6,755	27.50	Non-ferro metaalnijverheid.
946,582	126,419	387,168	379,198	7,970	335,261	393,955	15,603	15.51	Textielnijverheid.
265,658	27,312	102,095	102,095	—	36,313	57,042	1,504	14.24	waarvan : Katoen.
348,878	28,549	146,523	139,222	7,301	99,042	138,241	5,215	21.66	Wol.
66,583	7,095	29,934	29,736	198	47,648	46,540	2,071	12.44	Vlas.
30,234	5,080	11,581	11,338	243	3,400	3,400	170	12.49	Bastvezels.
50,175	14,217	16,092	16,092	—	85,000	85,000	3,638	5.39	Kunstmatige textielstoffen en zijde.
60,822	16,781	22,943	22,715	228	12,477	12,477	634	14.57	Kleding en confectie.
72,039	12,914	32,349	32,349	—	14,581	14,455	591	28.46	Textielveredeling.
49,094	10,306	25,218	25,218	—	11,800	11,800	630	16.76	Breigoederen.
3,099	4,165	433	433	—	25,000	25,000	1,150	V. 2.22	Textielafval, lompen en watten.
346,556	82,152	168,518	167,091	1,427	414,361	421,626	20,834	7.40	Voedingsnijverheid.
102,150	14,159	57,825	57,825	—	139,493	133,320	6,376	8.18	waarvan : Brouwerijen.
24,869	5,844	10,683	10,683	—	142,052	141,049	6,841	8.08	Suikernijverheid.
14,993	2,388	6,402	6,402	—	—	—	—	22.13	Melkbereiding.
13,983	15,658	4,158	4,158	—	61,000	71,000	3,880	V. 0.47	Maalderijen.
53,816	32,515	13,505	13,505	—	26,241	26,311	543	5.73	Houtnijverheid.
4,691	8,420	1,162	1,162	—	—	—	—	V. 5.61	waarvan : Zagerijen en aanverwante nijverh.
22,583	1,970	1,604	1,604	—	15,509	15,509	—	28.29	Meubelen en aanverwante nijverh.
726,622	58,060	361,566	361,185	381	976,858	862,336	39,382	11.13	Scheikundige nijverheid.
101,455	6,718	66,623	66,623	—	317,217	312,424	13,017	6.81	waarvan : Minerale scheikundige nijverheid.
76,356	8	50,667	50,667	—	333,196	327,960	15,523	6.63	Stikstof en aanverwante nijverheid.
33,801	9,944	11,008	11,008	—	—	—	—	3.74	Distillat. en org. scheik. nijverheid.
209,182	4,970	101,082	100,746	336	16,852	15,495	742	21.27	Vetstoffen.
37,730	16,859	11,316	11,316	—	10,421	11,088	595	10.13	Pigmenten, kleuren, vernis.
31,630	6,796	10,165	10,165	—	23,107	23,182	1,512	12.24	Pharmaceutische producten.
24,988	871	10,986	10,986	—	10,000	10,000	618	12.56	Lucifernijverheid.
44,284	14,096	32,652	32,652	—	61,010	91,010	3,660	3.15	Glasnijverheid.
762,550	307	653,660	653,660	—	2,829,497	3,228,792	125,275	7.08	Electriciteit.
84,158	1,342	66,863	66,863	—	56,848	55,865	2,333	5.11	Gas.
96	1,062	26	26	—	20,302	20,278	914	V. 57.50	Water.
36,443	25,683	14,352	13,602	750	59,020	61,500	443	2.08	Ledernijverheid.
13,411	8,200	5,883	5,883	—	4,020	6,500	184	2.52	waarvan : Ledervoortbrengende nijverheid.
12,689	7,590	3,960	3,210	750	2,500	2,500	109	5.52	Schoennijverheid.
163,255	40,475	75,586	75,586	—	70,809	95,739	4,444	7.75	Papiernijverheid en grafische bedrijven.
53,620	13,273	13,379	13,379	—	4,017	4,109	204	11.79	waarvan : Grafische bedrijven.
341,270	84,432	202,743	202,738	5	195,270	183,910	7,697	11.55	Verkeer.
227,190	22,336	138,671	138,666	5	112,464	70,790	4,331	25.24	waarvan : Havens, zeevaart en expeditie.
7,938	4,686	815	815	—	—	—	—	3.74	Binnenvaart.
14,666	5,084	9,436	9,436	—	2,694	2,694	108	9.34	Baanverkeer.
74,578	32,147	46,493	46,493	—	63,831	59,538	2,558	3.72	Spoorverkeer.
24,692	44,531	11,149	11,149	—	10,771	10,777	501	V. 6.56	Toerisme.
19,423	42,741	9,384	9,384	—	10,702	10,708	498	V. 8.55	waarvan : Hotelwezen.
57,798	9,549	19,458	19,458	—	5,620	5,620	284	10.80	Tussenhandel.
9,063	2,069	2,518	2,518	—	—	—	—	12.09	Oude en afvalgoederen.

(1) De cijfers in deze statistiek opgenomen, hebben betrekking op de boekjaren waarvan de dividenden betaalbaar werden gesteld in 1949. Deze boekjaren lopen dus over de jaren 1948 en 1949. — (2) Daar een zeker aantal ondernemingen deelnemingen bezitten in andere ondernemingen die hun activiteit uitoefenen in dezelfde sector of in andere sectoren, is een deel der dividenden, die onder deze rubriek opgenomen zijn, twee- of zelfs meermaals geteld. — (3) Bedrag gerechtigd voor leningen die in 1948 reeds bestonden, maar niet in de statistiek opgenomen werden. — (4) De rubriek « Electriciteit » bevat de private ondernemingen die zich toeleggen op de productie, de coördinatie van de productie en de verdeling van electriciteit.

Rendement des sociétés anonymes belges en 1949 (1,000 fr.)

RUBRIQUES	Nombre de sociétés Aantal vennootschappen			Capital versé Gestort kapitaal			Réserves Reserven		
	recen- sées ge- teld	en bé- néfice met winst	en perte met verlies	Total Totaal	Sociétés en Vennootschappen met		Total Totaal	Sociétés en Vennootschappen met	
					bénéfice winst	perte verlies		bénéfice winst	perte verlies
Industrie de la construction	282	221	61	1,122,822	985,021	137,801	758,177	613,355	144,822
Industrie du charbon	67	50	17	4,797,381	4,414,103	383,278	7,909,188	7,079,158	830,030
Industrie des produits en terre cuite communs ...	73	51	22	242,388	156,245	86,143	481,978	360,068	121,910
Cimenteries et industries connexes	81	61	20	844,304	795,029	49,275	1,434,023	1,400,344	33,679
Carrières	109	71	38	558,170	456,553	101,617	697,767	476,919	220,848
Industrie de la chaux	38	28	10	116,915	101,445	15,470	217,957	201,767	16,190
Industrie céramique	53	31	22	301,641	208,753	92,888	497,247	390,093	107,154
Industrie du tabac	43	21	22	374,080	293,327	80,753	309,398	263,685	45,713
Industrie du diamant	10	7	3	8,650	6,000	2,650	3,555	951	2,604
Edition, librairie, presse	102	64	38	134,955	65,142	69,813	92,982	17,550	75,432
Film, théâtres	135	77	58	108,435	56,675	51,760	93,302	61,461	31,841
Artisanat	331	215	116	360,455	232,038	128,417	336,377	272,951	63,426
Agriculture, horticulture, pêche, élevage	42	20	22	99,224	19,820	79,404	45,374	5,768	39,606
Divers (non dénommés)	490	301	189	1,063,526	822,800	240,726	503,547	350,496	153,051
Total :	9,655	6,729	2,926	72,086,218	64,893,157	7,193,061	74,768,999	67,862,857	6,906,142

B. — Sociétés ayant leur principale exploitation au Congo belge.

Banques, sociétés financières	12	11	1	476,250	471,250	5,000	156,188	156,188	—
Sociétés commerciales	14	11	3	700,151	691,001	9,150	229,440	222,865	6,575
Sociétés industrielles	82	72	10	5,907,935	5,711,870	196,065	2,993,516	2,999,774	6,258
Sociétés agricoles	48	42	6	1,199,597	1,121,167	78,430	862,026	842,611	19,415
Services publics	8	7	1	2,022,189	1,996,189	36,000	2,581,627	2,581,627	—
Mixtes	20	15	5	650,799	613,320	37,479	514,781	505,623	9,158
Total :	184	158	26	10,956,921	10,594,797	362,124	7,337,578	7,308,688	28,890

C. — Sociétés ayant leur principale exploitation à l'étranger.

Electricité	7	5	2	559,650	259,650	300,000	627,432	63,395	564,037
Chemins de fer	4	1	3	12,900	3,000	9,900	16,365	1,666	14,699
Tramways	8	6	2	277,408	270,908	6,500	305,189	312,143	6,954
Plantations, sociétés coloniales	19	14	5	851,522	463,272	388,250	395,214	282,610	112,604
Sociétés diverses	52	39	13	1,574,907	1,381,407	193,500	1,644,940	1,537,514	107,426
Total :	90	65	25	3,276,387	2,378,237	898,150	2,989,140	2,197,328	791,812
Total général :	9,929	6,952	2,977	86,319,526	77,866,191	8,453,335	85,095,717	77,368,873	7,726,844

D. — Classement suivant l'importance du capital versé.

500,000 et moins	3,951	2,642	1,309	983,395	648,463	334,932	2,973,202	2,441,571	531,631
500,001 — 1,000,000	1,786	1,188	598	1,519,165	1,011,252	507,913	2,197,669	1,762,010	435,659
1,000,001 — 5,000,000	2,580	1,784	796	6,479,525	4,531,759	1,947,766	10,488,737	8,184,122	2,304,615
5,000,001 — 10,000,000	635	489	146	4,782,130	3,714,420	1,067,710	6,643,546	5,880,058	763,488
10,000,001 — 20,000,000	406	340	66	6,289,677	5,298,894	990,783	8,523,940	7,820,599	703,341
20,000,001 — 50,000,000	314	264	50	10,397,199	8,746,468	1,650,731	13,312,984	11,940,078	1,372,906
50,000,001 — 100,000,000	113	108	5	8,397,606	8,020,606	377,000	7,399,249	7,200,771	198,478
Plus de 100,000,000	144	137	7	47,470,829	45,894,329	1,576,500	33,556,390	32,139,664	1,416,726
Total général :	9,929	6,952	2,977	86,319,526	77,866,191	8,453,335	85,095,717	77,368,873	7,726,844

(1) En outre, il a été mis en paiement pendant l'année 1949 :

Coupons d'emprunts intérieurs de l'Etat (consolidés et moyen terme)	(× 1,000 fr.)	4,164,551
Coupons d'emprunts de la Colonie	130,078	
Coupons d'emprunts des provinces et des communes	363,157	
Coupons d'emprunts d'organismes divers	1,034,131	
Total :	5,691,917	
Coupons d'emprunts extérieurs de l'Etat	181,948	
Coupons d'emprunts extérieurs des provinces et des communes	13,683	
Coupons d'emprunts extérieurs d'organismes divers	53,531	

Rendement der Belgische naamloze vennootschappen in 1949 (1,000 fr.)

Résultat net de l'année comptable Netto-resultaat van het boekjaar		Dividendes mis en payement (2) Uitgekeerde dividenden			Emprunts obligataires (3) Obligatieleningen				RUBRIEKEN
bénéfice winst	perte verlies	Total Totaal	Sociétés en Vennootschap. met		Dette obligataire en vie au Uitst. obligatieschuld op		Montant brut des coupons payés en 1949 Bruto-bedrag der coupons uitbet. in 1949	Pourcentage au solde bénéf. par rapport au capital versé Percentage van het winstsaldo tegenover het gestort kapitaal	
			bénéfice winst	perte verlies	31 décembre 1948	31 décembre 1949			
140,331	14,499	58,732	58,732	—	63,005	67,491	(1) 3,855	11.21	Bouwbedrijf.
434,084	52,187	317,396	317,396	—	1,008,955	1,039,520	47,118	7.96	Kolennijverheid.
17,073	3,296	7,690	7,609	81	14,623	20,364	817	5.68	Kleinijverheid.
173,121	3,385	101,558	101,558	—	120,275	169,531	5,380	20.10	Cement- en aanverwante nijverheid.
47,990	9,566	35,269	35,269	—	1,038	5,799	57	6.88	Groeven.
30,952	2,800	12,124	12,124	—	912	912	42	24.08	Kalknijverheid.
51,682	22,302	23,780	23,707	73	—	—	—	24.53	Keramische nijverheid.
24,095	7,815	12,580	12,580	—	5,000	5,000	—	4.35	Tabaksnijverheid.
1,561	2,110	—	—	—	800	800	64	V. 6.35	Diamantnijverheid.
12,020	16,560	4,087	4,012	75	1,000	1,000	40	V. 3.36	Uitgeverij, boekhandel, pers.
14,573	10,721	5,452	5,202	250	235	235	—	3.55	Film, schouwburgen.
120,321	27,222	30,270	30,219	51	—	—	—	25.83	Ambachtswezen.
1,350	13,684	259	259	—	2,293	2,053	115	V 12.43	Landbouw, tuinbouw, visserij, veetelt.
161,364	39,603	86,630	86,600	30	53,402	51,873	2,388	11.45	Diversen (niet genoemd).
10,089,429	1,015,722	5,605,441	5,593,085	12,356	16,956,711	19,378,379	794,594	12.59	Totaal.

B. — Vennootschappen wier voornaamste bedrijvigheid in Kongo uitgeoefend wordt.

95,552	82	53,174	53,174	—	38,872	60,000	1,750	20.05	Banken, financiële vennootschappen.
107,099	472	32,994	32,994	—	—	—	—	15.23	Handelsvennootschappen.
1,814,999	6,273	1,215,121	1,215,121	—	187,197	278,599	3,959	30.62	Nijverheidsvennootschappen.
289,751	1,905	155,466	155,466	—	32,000	42,000	1,765	24.00	Landbouwvennootschappen.
316,759	5,701	169,108	169,108	—	172,463	167,046	7,912	15.38	Openbare diensten.
183,715	4,516	109,434	109,434	—	16,600	12,600	757	27.54	Gemengd.
2,807,875	18,949	1,735,297	1,735,297	—	447,132	560,245	16,143	25.45	Totaal.

C. — Vennootschappen wier voornaamste bedrijvigheid in het buitenland uitgeoefend wordt.

34,192	4,963	15,645	15,645	—	—	—	—	5.22	Electriciteit.
58	766	—	—	—	3,367	3,327	60	V. 5.49	Spoorwegen.
17,450	972	15,166	15,166	—	245,416	244,693	9,810	5.94	Tramwegen.
71,055	3,856	38,904	38,904	—	—	—	—	7.89	Plantages, koloniale vennootschappen.
202,305	16,942	83,377	83,377	—	31,160	30,010	1,371	11.77	Diverse vennootschappen.
325,060	27,499	153,092	153,092	—	279,943	278,030	11,241	9.08	Totaal.
13,222,364	1,062,170	7,493,830	7,481,474	12,356	17,683,786	20,216,654	821,978	14.09	Algemeen totaal.

D. — Indeling volgens de belangrijkheid van het gestort kapitaal.

503,306	168,923	129,487	128,232	1,255	—	—	—	34.00	500,000 en minder.
394,913	118,429	111,908	111,461	447	—	—	—	18.20	500,001 — 1,000,000.
1,603,500	344,978	726,408	716,702	9,706	—	—	—	19.42	1,000,001 — 5,000,000.
855,456	141,076	376,437	375,489	948	—	—	—	14.94	5,000,001 — 10,000,000.
1,148,923	122,379	557,524	557,524	—	—	—	—	16.32	10,000,001 — 20,000,000.
1,585,640	99,256	880,315	880,315	—	—	—	—	14.30	20,000,001 — 50,000,000.
1,178,784	23,611	721,266	721,266	—	—	—	—	13.76	50,000,001 — 100,000,000.
5,951,842	43,518	3,990,485	3,990,485	—	—	—	—	12.45	Meer dan 100,000,000.
13,222,364	1,062,170	7,493,830	7,481,474	12,356	—	—	—	14.09	Algemeen totaal.

(1) Daarenboven werden er gedurende het jaar 1949 betaalbaar gesteld:

Coupons van binnenlandse staatsleningen (geconsolideerde en op half-lange termijn)	4,164,551
Coupons van leningen van de Kolonie	130,078
Coupons van leningen van provinciën en gemeenten	363,157
Coupons van leningen van verscheidene organismen	1,034,131
Totaal :	5,691,917
Coupons van buitenlandse leningen van de Staat	181,948
Coupons van buitenlandse provincie- en stadsleningen	13,683
Coupons van buitenlandse leningen van verscheidene organismen	53,531

(× 1,000 fr.)

Assurances sur la vie. — Levensverzekeringen.

I. Nombre des entreprises (au 31 décembre). — I. Aantal ondernemingen (op 31 December).

(Source : Ministère du Travail et de la Prévoyance sociale)

(Bron : Ministerie van Arbeid en Sociale Voorzorg)

ENTREPRISES ONDERNEMINGEN	Sociétés belges — Belgische maatschappijen							Sociétés étrangères — Buitenlandse maatschappijen						
	1943	1944	1945	1946	1947	1948	1949	1943	1944	1945	1946	1947	1948	1949
Sociétés anonymes. — Naaml. vennootsch. . .	46	46	47	46	45	46	46	31	30	30	31	31	31*	31
Sociétés coopératives. — Samenw. vennootsch. . .	2	2	2	3	3	3	2	—	—	—	—	—	—	—
Mutuelles. — Maatsch. onderl. verzekeringen .	2	2	2	2	2	2	2	3	3	3	3	3	3	3
Tot. :	50	50	51	51	50	51	51	34	33	33	34	34	34*	34

II. Nombre des polices et montant (1,000 fr.) des capitaux assurés.

II. Aantal polissen en bedrag (1,000 fr.) van de verzekerde kapitalen.

Situation au 31 décembre	A. Assurances individuelles — A. Individuele verzekeringen						B. Assurances de groupes (b) B. Groepsverzekeringen (b)		
	I. Assurances de capitaux — I. Kapitaalverzekeringen						II. Assurances de rentes	Assurances de capitaux	Assurances de rentes
	a. en cas de décès — a. bij overlijden			b. en cas de vie — b. bij leven					
	Grande branche Grote verzekering		Branche populaire Volksverzekering		Grande branche	Branche populaire			
Sans participation Zonder deelneming	Avec participation Met deelneming	Sans participation Zonder deelneming	Avec participation Met deelneming	Grote verzekering	Volks- verzekering	II. Rente- ver- zekeringen	Kapitaal- ver- zekeringen	Rente- ver- zekeringen	
Toestand op 31 December									

Nombre de polices. — Aantal polissen.

Sociétés belges. — Belgische maatschappijen.

1943	189,517	3,965	1,604,807	(a)	9,865	20,112	15,411	—	—
1944	209,139	6,147	1,607,987	(a)	11,145	16,028	15,919	—	—
1945	246,665	11,954	1,704,563	(a)	10,034	13,397	16,000	—	—
1946	281,226	11,175	1,755,996	(a)	11,385	10,996	16,065	—	—
1947	297,400	11,291	1,801,580	(a)	10,761	10,252	15,836	—	—
1948	324,438	8,415	1,842,596	(a)	10,856	9,277	15,443	—	—

Sociétés étrangères. — Buitenlandse maatschappijen.

1943	113,321	27,745	470,165	49,722	4,438	11,304	2,725	—	—
1944	122,910	31,382	485,700	53,219	4,894	11,122	2,781	—	—
1945	143,518	32,864	518,125	60,654	5,094	10,874	2,637	—	—
1946	164,651	38,853	606,080	(d)	5,163	10,475	2,610	—	—
1947	181,458	44,974	558,830	85,831	5,205	9,887	2,500	—	—
1948	180,797	50,726	590,611	100,288	6,349	8,557	2,436	—	—

Montant (1,000 fr) des capitaux ou des rentes assurés. — Bedrag (1,000 fr) van de verzekerde kapitalen of renten.

Sociétés belges. — Belgische maatschappijen.

1943	7,045,291	163,032	2,792,146	(a)	151,227	30,553	49,381	5,897,147	122,410
1944	8,216,696	245,728	3,092,720	(a)	228,728	25,317	56,792	8,122,248	140,750
1945	9,749,896	428,325	3,675,469	(a)	253,112	22,632	61,408	(c)3,589,849	160,057
1946	11,580,729	490,516	4,176,526	(a)	232,854	19,975	68,129	11,600,447	185,620
1947	12,923,223	531,508	4,690,952	(a)	230,516	21,732	70,733	16,505,402	244,531
1948	14,668,961	445,363	5,211,173	(a)	240,712	22,563	72,714	21,280,929	295,610

Sociétés étrangères. — Buitenlandse maatschappijen.

1943	3,395,152	1,539,260	696,697	418,020	122,486	48,579	17,211	184,747	7,141
1944	3,949,004	1,909,166	757,695	470,419	188,719	51,726	18,824	216,617	8,034
1945	4,977,966	2,045,285	913,251	610,292	207,450	55,400	19,850	(c)191,523	8,235
1946	5,944,132	2,572,351	1,937,428	(d)	198,530	60,837	21,699	293,013	11,277
1947	6,822,159	3,013,439	1,230,524	1,188,100	200,216	68,637	22,432	421,762	22,922
1948	7,599,026	3,477,477	1,526,699	1,487,897	228,356	70,935	23,490	532,972	28,591

(a) Les sociétés belges ne pratiquent pas ce genre d'assurance.

(b) Les assurances de groupes sont d'introduction relativement récente en Belgique.

(c) Seules les assurances en cas de décès.

(d) Compris dans les assurances sans participation.

(*) Chiffres rectifiés.

(a) De Belgische maatschappijen doen niet aan deze soort van verzekering.

(b) De groepsverzekering werd slechts vóór betrekkelijk korte tijd in België ingevoerd.

(c) Alleen de verzekeringen bij overlijden.

(d) Begrepen in de verzekeringen zonder deelneming.

(*) Verbeterde cijfers.

III. Bilans (1,000 fr.). — III. Balansen (1,000 fr.).

A. ACTIF. — A. ACTIEF.

ANNÉES	Immeubles	Prêts hypothécaires	Prêts sur police	Valeurs mobilières	Banque caisse, etc.	Intérêts et loyers à recevoir	Primes échues non encaissées	Autres actifs	Solde débiteur	Total
JAREN	Onroerende goederen	Hypothecaire leningen	Polis-belingen	Mobilair-waarden	Bank, kas, enz.	Te ontvangen interesten en burea	Vervallen doch niet getnde premiën	Ander actief	Debet-saldo	Totaal
Sociétés belges. — Belgische maatschappijen.										
1943	195,930	422,547	119,865	3,307,975	84,846	19,983	10,970	437,652	2,831	4,602,599
1944	202,231	377,994	110,330	4,265,852	144,048	35,289	17,141	335,452	3,718	5,492,057
1945	194,830	411,831	117,964	4,822,826	134,595	31,274	24,515	332,376	2,687	6,072,897
1946	237,942	694,299	159,905	5,134,968	85,188	32,016	21,074	322,284	3,783	6,691,457
1947	274,940	1,157,167	354,764	5,263,701	100,793	37,441	13,335	402,249	5,964	7,610,354
1948	319,034	1,610,539	393,775	5,654,667	115,093	79,202	8,583	439,845	7,651	8,628,389
Sociétés étrangères. — Buitenlandse maatschappijen.										
1943	118,016	39,252	64,882	1,523,558	101,858	17,684	24,003	121,179	12,972	2,023,404
1944	113,562	30,381	60,075	1,785,194	218,607	25,374	31,219	177,554	10,148	2,452,114
1945	117,125	37,632	64,986	2,015,933	178,745	29,864	26,299	187,097	19,639	2,677,320
1946	140,346	54,045	95,398	2,154,432	104,620	29,108	22,339	229,643	17,165	2,847,097
1947	199,619	118,592	136,708	2,248,951	98,209	32,881	21,565	230,523	13,028	3,100,076
1948	233,616	195,579	165,249	2,421,692	103,733	36,681	24,228	301,880	19,468	3,502,126

B. PASSIF. — B. PASSIEF.

ANNÉES	Cautionnement exigé	Réserves mathémat. nettes	Réserves pour sinistres à régler	Réserve technique de participation	Réserve de garantie	Solde de réassurance	Assurés participants	Autres passifs	Solde créditeur	Total
JAREN	Vereiste waarborgen	Netto wiskundige reserves	Reserve voor te vergoeden verzek. schade	Technische reserve voor deelneming	Waarborg-reserve	Saldo van herverzekering	Verzekerden met deelneming	Ander passief	Credit-saldo	Totaal
Sociétés belges. — Belgische maatschappijen.										
1943	19,610	4,303,600	32,532	57	3,036	2,610	747	220,386	20,021	4,602,599
1944	22,935	5,190,995	65,101	73	2,813	2,807	3,345	192,269	11,719	5,492,057
1945	25,347	5,699,419	80,904	—	2,434	8,167	3,281	233,986	19,357	6,072,897
1946	41,622	6,281,805	54,686	—	3,459	18,533	3,489	256,453	31,411	6,691,457
1947	51,279	7,066,805	49,640	—	2,902	13,688	3,900	368,365	53,776	7,610,354
1948	58,746	7,975,465	43,158	—	1,951	—	4,133	493,834	51,102	8,628,389
Sociétés étrangères. — Buitenlandse maatschappijen.										
1943	10,035	1,760,932	20,861	1,761	305	1,200	4,422	209,095	14,792	2,023,404
1944	11,260	2,141,004	40,363	4,537	4,284	3,407	4,861	218,404	22,994	2,451,114
1945	12,343	2,362,940	44,371	1,977	788	7,843	5,509	226,828	14,721	2,677,320
1946	17,387	2,533,929	32,852	2,651	486	9,368	5,501	229,678	15,246	2,847,097
1947	24,264	2,777,374	33,619	3,722	205	9,126	7,586	205,855	38,325	3,100,076
1948	27,774	3,053,872	28,811	4,991	846	—	9,185	337,801	38,846	3,502,126

IV. Comptes de profits et pertes (1,000 fr.). — IV. Winst- en verliesrekening (1,000 fr.).

ANNÉES	DÉBIT — DEBET					CRÉDIT — CREDIT					Total
	Capitaux, rentes et rachats payés	Frais généraux	Augmentation de la réserve mathémat.	Divers	Solde créditeur	Primes échues	Produit des placements	Divers	Solde débiteur		
JAREN	Uithetaalde kapit., renten en afkopen	Algemene onkosten	Vermeerdering der wiskundige reserve	Allerlei	Credit-saldo	Vervallen premiën	Opbrengst der beleggingen	Allerlei	Debet-saldo	Totaal	
Sociétés belges. — Belgische maatschappijen.											
1943	254,962	156,141	793,562	674,398	20,021	1,071,857	161,692	662,704	2,831	1,899,084	
1944	279,664	167,276	858,721	843,259	11,718	1,144,469	188,653	823,799	3,717	2,160,638	
1945	375,217	200,802	547,114	916,353	19,357	906,660	221,650	927,846	2,687	2,058,844	
1946	563,400	255,014	550,293	1,090,454	31,411	1,176,511	252,669	1,057,609	3,783	2,490,573	
1947	554,435	255,967	870,891	1,141,066	53,776	1,481,292	294,134	1,094,744	5,964	2,876,135	
1948	620,102	283,270	907,569	1,246,954	51,102	1,542,888	351,450	1,207,008	7,651	3,108,997	
Sociétés étrangères. — Buitenlandse maatschappijen.											
1943	79,653	98,948	362,318	136,352	14,792	460,750	62,178	156,159	12,972	692,061	
1944	89,600	102,830	384,488	198,875	22,993	497,573	71,755	219,310	10,148	798,786	
1945	128,960	132,418	233,066	216,128	14,721	373,500	84,426	247,728	19,639	725,293	
1946	195,895	174,763	181,920	282,579	15,246	446,647	99,299	287,294	17,165	850,404	
1947	202,047	194,324	228,964	305,382	38,325	509,764	105,132	340,694	13,452	969,042	
1948	223,577	221,286	281,564	404,919	38,846	622,366	127,983	400,375	19,468	1,170,192	

Banque Nationale de Belgique. — Nationale Bank van België.
Situation des principaux comptes des bilans (milliers de francs). — Stand van de voornaamste rekeningen van de balansen (duizenden franken).

(Source: Banque Nationale de Belgique)

(Bron: Nationale Bank van België)

SPÉCIFICATIONS	AANDUIDING				
	25-12-1945	25-12-1946	25-12-1947	31-12-1948	31-12-1949
ACTIF. — ACTIEF.					
Encaisse en or (a)	31,383,214	32,225,939	26,033,683	27,333,965	30,578,854
Avoirs en devises étrangères:					
à vue	1,953,992	3,522,680	3,093,423	—	—
à terme	1,640,825	2,193,639	9,505,847	—	—
Créances en francs belges sur l'étranger (b)	3,813	414,049	580,974	—	—
Créances sur l'étranger dans le cadre d'accords de paiement:					
a) en devises étrangères	—	—	—	11,167,250	6,128,802
b) en francs belges	—	—	—	1,359,599	2,349,769
Avoirs sur l'étranger:					
a) en devises étrangères	—	—	—	1,221,804	1,458,228
b) en francs belges	—	—	—	3,091	452
Accord de compensation multilatérale: francs belges ..	—	—	—	1,157,964	2,547,380
Débiteurs pour change et or à terme	—	246,458	1,467,503	1,725,392	1,485,604
Effets sur la Belgique:					
Effets commerciaux	412,950	2,892,811	2,906,388	—	—
Effets émis par des organismes dont les engagements sont garantis par l'Etat	862,000	2,156,000	2,688,000	—	—
Effets publics	—	40,250	56,250	—	—
Effets commerciaux sur la Belgique	—	—	—	5,170,923	4,006,347
Avances sur fonds publics	259,309	222,530	1,052,057	694,968	371,403
Effets publics (art. 20 des statuts. — Convention du 14 septembre 1948):					
a) certificats du Trésor (c)	—	—	—	4,728,000	6,250,000
b) effets émis par des organismes dont les engagements sont garantis par l'Etat	—	—	—	3,545,805	3,064,490
c) autres effets publics	—	—	—	111,500	38,250
Créances sur l'Etat:					
Certificats de trésorerie acquis par application de conventions conclues en vertu de l'arrêté-loi du 10 mai 1940:					
Avances au Trésor (d)	18,801,904	46,931,399	48,694,399	—	—
Certificats A (d)	16,640,000	—	—	—	—
Certificats B (d)	5,704,346	1,032,451	1,032,451	—	—
Certificats C (armées alliées) (d)	—	—	—	—	—

Goudvoorraad (a).
 Bezit aan buitenlandse deviesen:
 op zicht.
 op termijn.

Vorderingen in Belgische frank op het buitenland (b).

Vorderingen op het buitenland in het raam van de betalingsakkoorden:

a) in buitenlandse deviesen.
 b) in Belgische frank.

Tegood op het buitenland:

a) in buitenlandse deviesen.
 b) in Belgische frank.

Akkoord tot multilaterale compensatie: Belgische fr.

Debiteuren wegens termijnverkoop van dev. en goud.

Papier op België:

Handelspapier.
 Effecten uitgegeven door instellingen waarvan de verbintenissen door de Staat gewaarborgd zijn.
 Overheidseffecten.

Handelspapier op België.

Voorschotten op overheidsfondsen.

Overheidsfondsen (art. 20 van de statuten. — Overeenkomst d.d. 14 September 1948):

a) Schatkistcertificaten (c).
 b) Effecten uitgegeven door instellingen waarvan de verbintenissen door de Staat gewaarborgd zijn.
 c) andere overheidseffecten.

Vorderingen op de Staat:

Schatkistcertificaten verworven door toepassing van de overeenkomsten afgesloten krachtens de besluitwet dd. 10 Mei 1940:

Voorschotten aan de Schatkist (d).
 Certificaten A (d).
 Certificaten B (d).
 Certificaten C (geallieerde legers) (d).

II. Taux moyen de l'escompte des traites acceptées domiciliées en banque et warrants.
 II. Gemiddelde discontoet van de geaccepteerde wissels in een bank gedomicileerd en warrants.

	1943	1944	1945	1946	1947	1948	1949
Moyenne annuelle	2.00	2.00	1.50	1.67	3.17	3.50	3.44
							Jaargemiddelde.

III. Circulation moyenne des billets de banque (1,000 fr.). — III. Gemiddelde bankbijettenomloop (1,000 fr.).

SPÉCIFICATIONS	1943	Moyennes janv.-sept. 1944 Gemiddelde Jan.-Sept. 1944	Moyennes oct.-déc. 1944 Gemiddelde Oct.-Dec. 1944	1945	1946	1947	1948	1949	OPSOMMING
	Billets de 10,000 fr.	6,622,750	6,474,775	—	—	—	—	—	
» 1,000 fr.	39,477,710	50,581,154	8,294,287	27,040,375	48,330,738	58,034,461	59,743,166	63,641,513	» 1,000 fr.
» 500 fr.	11,416,060	14,225,065	14,250,826	20,288,421	14,776,905	10,641,192	12,334,968	12,676,648	» 500 fr.
» 100 fr.	17,738,901	20,896,968	6,236,404	9,953,920	9,423,022	8,056,570	8,554,841	8,950,155	» 100 fr.
» 50 fr. (h)	1,569,652	1,953,871	2,571,682	2,765,228	2,523,820	1,942,446	1,934,427	1,665,080	» 50 fr. (h)
» 20 fr. (h)	868,537	1,026,548	1,186,469	1,247,874	1,293,660	1,084,552	1,105,985	1,039,899	» 20 fr. (h)
» 10 fr. (h)	—	—	451,383	400,769	449,252	367,438	310,543	182,242	» 10 fr. (h)
» 5 fr. (h)	165,524	142,733	270,443	252,798	228,675	169,701	136,696	93,417	» 5 fr. (h)
Total :	77,859,134	95,301,114	33,261,494	61,949,385	77,026,072	80,296,360	84,120,626	88,248,954	Totaal.

(h) Billets circulant pour le compte du trésor.

(h) Bijetten in omloop voor rekening van de Schatkist.

Banque Nationale de Belgique. — Nationale Bank van België.

Situation des principaux comptes des bilans (milliers de francs). — Stand van de voornaamste rekeningen van de balansen (duizenden franken).

(Source : Banque Nationale de Belgique) (Bron : Nationale Bank van België)

SPÉCIFICATIONS	25-12-1945	25-12-1946	25-12-1947	31-12-1948	31-12-1949	AANDUIDING
Billets de banque en circulation	69,891,717	72,161,970	78,343,205	84,860,864	87,890,485	Bankbiljetten in omloop.
Comptes courants et divers	3,460,544	6,251,490	5,949,887	9,194,836	6,534,336	Rekeningen-courant en diversen.
<i>Total des engagements a vue :</i>	73,352,261	78,413,460	84,293,092	94,055,700	94,424,820	<i>Totaal van de verbintenissen op zicht.</i>
Trésor public :						Schatkist :
Compte indisponible de réévaluation (arrêté-loi n° 5 du 1-5-1944)	10,493,185	10,493,185	10,493,185	—	—	Onbeschikbare rekeningen wegens herwaardering (besluitwet n° 5 dd. 1-5-1944).
Provision à valoir sur le montant des billets acquis à l'État en vertu de l'art. 1 ^{er} , § 2, de l'arrêté-loi du 6-10-1944	4,000,000	—	—	—	—	Voorloepig fonds in afrekening op het bedrag der biljetten verworven door de Staat krachtens art. 1, § 2, van de besluitwet dd. 6-10-1944.
Fonds de réserve :						Reservefonds :
a) Réserve statutaire	142,234	142,234	142,234	173,043	178,636	a) Statutaire reserve.
b) Fonds de provision et compte d'amortissement ..	310,855	294,479	294,479	336,975	227,479	b) Voorzieningsfonds en afschrijvingsrekening.
Opérations d'inventaire différées	459,891	534,124	670,128	—	—	Uitgestelde inventaris-operatiën.
Bénéfice net à répartir	—	—	—	64,233	133,900	Netto uit te keren winst.
Arrêté-loi du 6 octobre 1944 :						Besluitwet dd. 6 October 1944 :
Comptes spéciaux visés à l'article 15 et billets anciens non déclarés	55,438,055	—	—	—	—	Speciale rekeningen bedoeld bij artikel 15 en niet aangegeven oude biljetten.
Comptes courants temporairement indisponibles et bloqués visés à l'article 16	192,762	—	—	—	—	Tijdelijk onbeschikbare en geblokkeerde rekeningen-courant bedoeld bij artikel 16.
Billets à transférer en comptes temporairement indisponibles ou bloqués et billets anciens non déclarés	—	614,192	501,274	—	—	Biljetten over te boeken op tijdelijk onbeschikbare of geblokkeerde rekeningen en oude niet aangegeven biljetten.
Trésor public. Comptes indisponibles :						Schatkist. Onbeschikbare rekeningen :
Provision à valoir sur le montant des billets acquis à l'État en vertu de l'art. 1 ^{er} , § 2, de l'arrêté-loi du 6 octobre 1944	—	4,000,000	4,000,000	—	—	Voorloepig fonds in afrekening op het bedrag van de door de Staat verworven biljetten krachtens art. 1, § 2, van de besluitwet dd. 6-10-1944.
Compte spécial ouvert en vertu de l'art. 9 de la loi du 14-10-1945	—	63,434,167	63,528,191	—	—	Speciale rekening geopend krachtens art. 9 van de wet dd. 14-10-1945.
Comptes temporairement indisponibles	—	709,038	56,418	9,344	—	Tijdelijk onbeschikbare rekeningen.
Devises étrangères et or à livrer	—	246,458	1,661,011	2,039,737	1,625,799	Te leveren deviezen en goud.

Valeur nominale des monnaies fabriquées et mises en circulation (en francs).
Nominale waarde der geslagen en in omloop gebrachte munt (in franken).

(Source : Ministère des Finances)

(Bron : Ministerie van Financiën)

MONNAIES MUNTSTUKKEN	Valeur nominale des monnaies fabriquées et mises en circulation Nominale waarde der geslagen en in omloop gebrachte munt			Valeur totale depuis 1832	Pièces démonétisées et refondues	Reste en monnaies ayant cours légal au 31-12-1949
	1832-1860	1861-1880	1881-1949	Totale waarde sedert 1832	Gedemonetiseerde en hermolten muntstukken	Blijft over in wettelijk gangbare munt op 31-12-1949
Pièces d'or : Goudstukken :						
10 fr	1,005,150	—	—	1,005,150	1,005,150	—
20 fr	—	573,550,520	15,446,200	588,996,720	—	588,996,720
25 fr	13,640,875	—	—	13,640,875	13,640,875	—
Tot. :	14,646,025	573,550,520	15,446,200	603,642,745	14,646,025	588,996,720
Pièces d'argent : Zilverstukken :						
20 centimes	626,189	—	—	626,189	626,189	—
25 centimes	616,761	—	—	616,761	616,761	—
50 centimes	2,748,374	4,447,932	14,734,458	21,930,764	21,930,764	—
1 fr	4,558,566	12,306,830	55,228,646	72,094,042	72,094,042	—
2 fr	4,511,114	16,025,754	14,900,000	35,436,868	35,436,868	—
2 1/2 fr	6,803,532	—	—	6,803,532	6,803,532	—
5 fr	140,643,690	355,034,520	—	495,678,210	495,678,210	—
20 fr	—	—	740,209,500	740,209,500	740,209,500	—
20 fr (A. R. du 15-10-1948) (B. R. van 15-10-1948) ..	—	—	202,900,000	202,900,000	—	202,900,000
50 fr commémoratives 1935. herdenkingsstukken 1935	—	—	14,043,550	14,043,550	14,043,550	—
50 fr 1939-1940	—	—	177,157,050	177,157,050	177,157,050	—
50 fr (A. R. du 15-10-1948) (B. R. van 15-10-1948) ..	—	—	394,700,000	394,700,000	200,000	394,500,000
100 fr (A. R. du 15-10-1948) (B. R. van 15-10-1948) ..	—	—	342,400,000	342,400,000	—	342,400,000
Tot. :	160,508,226	387,815,036	1,956,273,204	2,504,596,466	1,564,796,466	939,800,000
Pièces en cuivre : Koperstukken :						
1-2-5-10 centimes	6,033,862	2,541,098	1,380,579	9,955,539	4,032,408	5,923,131
Pièces en cuivre-nickel : Nikkelkoperstukken :						
5-10-25 centimes	—	6,598,866	79,280,998	85,879,864	23,012,216	62,867,648
5 fr (A. R. du 15-10-1948) .. (B. R. van 15-10-1948) ..	—	—	384,280,000	384,280,000	—	384,280,000
Tot. :	—	6,598,866	463,560,998	470,159,864	23,012,216	447,147,648
Pièces en zinc : Zinkstukken (a) :						
5-10-25-50 centimes	—	—	18,280,100	18,280,100	18,280,100	—
Pièces de nickel : Nikkelstukken :						
50 centimes	—	—	33,326,482	33,326,482	256,675	33,069,807
1 fr (b)	—	—	219,510,000	219,510,000	(c) 139,819,935	79,690,065
2 fr	—	—	35,004,000	35,004,000	35,004,000	—
5 fr	—	—	305,350,000	305,350,000	199,080,475	106,269,525
10 fr	—	—	56,990,000	56,990,000	56,990,000	—
20 fr	—	—	379,580,000	379,580,000	379,580,000	—
Tot. :	—	—	1,029,760,482	1,029,760,482	810,731,085	219,029,397
Pièces en zinc : Zinkstukken :						
5 centimes	—	—	2,001,800	2,001,800	704	2,001,096
10 centimes	—	—	14,601,000	14,601,000	2,061	14,598,939
25 centimes	—	—	31,005,000	31,005,000	5,671	30,999,329
1 fr	—	—	221,295,000	221,295,000	5,049,346	216,245,654
5 fr	—	—	394,180,000	394,180,000	131,130,090	263,049,910
Tot. :	—	—	663,082,800	663,082,800	136,187,872	526,894,928
Pièces d'acier de 2 fr. Staalstukken van 2 fr (c)	—	—	50,000,000	50,000,000	4,002	49,995,998
Total général. — Algemeen totaal :	181,188,113	970,505,520	4,197,784,363	5,349,477,996	2,571,690,174	2,777,787,822

a) Pièces émises pendant la guerre 1914-1918.

b) Une partie des pièces de 1 fr retirées de la circulation en vue de leur démonétisation à été remise en cours.

c) Pièces émises à Londres pendant la guerre 1940-1945.

a) Stukken uitgegeven tijdens den oorlog 1914-1918.

b) Een gedeelte der 1-fr-stukken, die met het oog op hun demonetisering, aan den omloop waren onttrokken, werd terug gangbaar gemaakt.

c) Stukken uitgegeven te Londen tijdens de oorlog 1940-1945.

Situation globale des banques. — Algemene staat der banken. (1)

325

(Source : Banque Nationale de Belgique)

(Bron : Nationale Bank van België)

SPÉCIFICATIONS	1944 (2)	1945 (3)	1946 (4)	1947 (4)	1948 (4)	1949 (4)	OPSOMMING
A. Actif. — Activa.							
Disponible et réalisable :							Beschikbare en vlottende middelen :
Caisse, Banque Nation., chèques post.	1,016	2,206	3,361	3,672	3,726	2,997	Kas, Nationale Bank, post-chèques.
Prêts au jour le jour	128	1,333	1,298	1,271	1,455	1,513	Daggeld.
Banquiers	2,826	3,993	5,594	3,524	3,096	3,213	Bankiers.
Maison-mère, succursales et filiales ..	310	364	412	583	755	795	Moederma., filial. en dochtermaatsch.
Autres valeurs à recev. à court terme	561	678	1,119	1,440	1,535	1,786	Andere te innen waarden op kort term.
Portefeuille effets :							Wissels :
a) Portefeuille commercial	593	2,044	3,678	5,592	5,962	7,450	a) Handelswissels.
b) Effets publics réescomptables à la Banque Nationale de Belgique	292	3,900	12,371	10,760	11,293	8,404	b) Overheidspapier herdysconteerbaar bij de Nationale Bank van België.
c) Eff. publ. mobilisables à la B. N. de Belgique à concurrence de 95 %	34,700	21,446	21,080	21,642	18,647	19,064	c) Overheidspap. mobiliseerb. bij de N. B. van België ten bel. van 95 %.
d) Certificats de Trésorerie à recevoir (A. M. 5-12-45, art. 10)	—	12,208	—	—	—	—	d) Te ontvangen Schatkiestcertificaten (M. B. 5-12-45, art. 10).
Reports et avances sur titres	411	636	836	848	681	703	Prolongaties en voorschot. op effecten.
Débiteurs par acceptations	50	1,773	3,657	4,122	3,983	4,025	Debiteuren wegens verstr. acceptaties.
Débiteurs divers	5,865	7,397	11,265	12,185	12,491	12,329	Diverse debiteuren.
Portefeuille-titres :							Effecten :
a) Valeur de la réserve légale	139	130	127	168	175	188	a) Belegde wettelijke reserve.
b) Fonds publics belges	3,789	5,072	5,059	3,924	3,474	6,549	b) Belgische overheidsfondsen.
c) Fonds publics étrangers	33	142	294	183	89	89	c) Buitenlandse overheidsfondsen.
d) Actions de banques	217	231	344	683	642	609	d) Bankaandelen.
e) Autres titres	680	929	883	989	737	702	e) Andere fondsen.
Divers	216	213	307	273	266	308	Diversen.
Capital non versé	23	23	21	6	3	5	Niet gestort kapitaal.
Total :	51,849	64,718	71,706	71,865	69,010	70,729	Totaal.
Immobilisé	483	458	541	811	961	1,125	Vastgelegde middelen.
Total de l'actif :	52,332	65,176	72,247	72,676	69,971	71,854	Totaal der activa.
B. Passif. — Passiva.							
Exigible :							Opvraagbaar :
Créanciers privilégiés ou garantis	2,313	228	97	169	138	160	Bevoorrechte of gewaarb. schuldeisers.
Emprunts au jour le jour	32	200	40	19	6	5	Daggeld.
Banquiers	1,274	2,008	3,084	3,243	4,122	4,328	Bankiers.
Maison-mère, succursales et filiales ..	219	414	677	927	996	1,196	Moedermaat., filial. en dochtermaat.
Acceptations	51	1,773	3,657	4,122	3,984	4,025	Geaccepteerde wissels.
Autres valeurs à payer à court terme	344	1,517	1,386	1,846	1,177	1,020	Andere te bet. waard. op korte termijn.
Crédit. pour effets à l'encaissement ..	222	372	603	1,310	1,268	1,437	Crediteuren wegens wissels ter inkasso.
Dépôts et comptes courants :							Deposito's en crediteuren :
a) À vue et à un mois au plus	14,353	34,721	43,785	43,313	45,487	47,347	a) Dadel. opvraagb. en op hoogst. 30 d.
b) À plus d'un mois	1,421	1,918	2,234	3,278	3,999	5,331	b) Op meer dan 30 dagen.
Obligations et bons de caisse	18	14	14	26	31	132	Obligaties en kasbons.
Mont. à libér. sur titres et participat.	253	268	277	617	592	547	Nog te stort. bedrag. op fonds. en part.
Divers	768	994	1,482	1,531	1,424	1,545	Diversen.
Exigible spécial (arrêté-loi du 6-10-44, articles 16 et 17) :							Spécial opvraagbaar, (besluitwet van 6-10-44, art. 16 en 17) :
Comptes temporairement indispon. ..	9,759	17,812	11,467	7,929	2,266	—	Tijdelijk onbeschikbaar.
Comptes bloqués	18,405	—	—	—	—	—	Geblokkeerde rekeningen.
Total :	49,432	62,238	68,803	68,332	65,490	67,073	Totaal.
Non exigible :							Niet opvraagbaar :
Capital	2,151	2,178	2,343	2,890	2,810	2,858	Kapitaal.
Fonds indispon. par prime d'émission	69	70	77	231	249	317	Niet besch. res. wegens uitgiftepremie.
Réserve légale (art. 13 A. R. 185)	120	123	129	171	178	190	Wettelijke reserve (art. 13, K. B. 185).
Réserve disponible	417	427	818	959	1,160	1,329	Beschikbare reserve.
Provisions	144	140	77	93	84	87	Reservefonds.
Total :	2,901	2,938	3,444	4,344	4,481	4,781	Totaal.
Total du passif :	52,332	65,176	72,247	72,676	69,971	71,854	Totaal der passiva.

(1) Au 31 décembre. — (2) Non compris les éléments d'actif et de passif des succursales et agences situées à l'étranger et dans la Colonie. — (3) Les banques exerçant leur activité à l'étranger ou dans la Colonie n'ont pas encore été à même de communiquer à la Banque Nationale de Belgique une situation de l'ensemble de leurs sièges. Cette situation ne comprend donc qu'une partie des éléments d'actifs et de passif des succursales et agences à l'étranger et dans la Colonie. — (4) La situation globale ne concerne, en ce qui concerne les banques exerçant partiellement leur activité à l'étranger ou dans la Colonie, que les éléments d'actif et de passif des sièges belges. Les soldes des comptes ouverts par ceux-ci au nom des sièges situés à l'étranger ou dans la Colonie apparaissent sous la rubrique « Maison-mère, Succursales et Filiales ».

A la situation de décembre 1944 figurent respectivement en-dessous : 1^o de l'actif : Fonds pour ordre. Retrait des billets anciens Banque Nationale de Belgique, arrêté-loi du 6-10-1944. Banque Nationale de Belgique, comptes d'exécution de l'arrêté-loi du 6-10-1944, article 15. 54,910 millions de fr. — 2^o du passif : Fonds pour ordre. Retrait des billets anciens Banque Nationale de Belgique, arrêté-loi du 6-10-1944. Comptes spéciaux ouverts d'office aux déposants :

a) Comptes temporairement indisponibles 21,840 (millions fr.)
 b) Comptes bloqués 33,070 (millions fr.)

Total des comptes spéciaux 54,910 (millions fr.)

(1) Per 31 December. — (2) Niet inbegrepen de activa- en passivagegevens van de filialen en agentschappen in het buitenland en in de Kolonie. — (3) De banken die hun bedrijvigheid uitoefenen in het buitenland of in de Kolonie hebben de staat van al hun zetels nog niet aan de Nationale Bank van België kunnen mededelen. Deze staat bevat dus enkel een gedeelte van bestanddelen der activa en passiva der filialen en agentschappen in het buitenland en in de Kolonie. — (4) Wat de banken betreft die gedeeltelijk hun bedrijvigheid uitoefenen in het buitenland of in de Kolonie, bevat de globale staat slechts de actieve en passieve bestanddelen der Belgische zetels. De saldi der rekeningen dotr deze geopend in naam van de zetels in het buitenland of in de Kolonie gelegen, komen voor onder de rubriek « Hoofdbank, Bijkantoren en Filialen ».

In de staat van December 1944 komen respectievelijk voor onder : 1^o de activa : Fonds pour ordre. Intrekking der oude biljetten Nationale Bank van België, besluitwet d.d. 6-10-1944. Nationale Bank van België, rekeningen ter uitvoering van de besluitwet d.d. 6-10-1944, artikel 15. 54,910 miljoen fr. — 2^o de passiva : Fonds pour ordre. Intrekking der oude biljetten Nationale Bank van België, besluitwet d.d. 6-10-1944. Speciale rekeningen ambtshalve geopend voor de deponenten :

a) Rekeningen tijdelijk onbeschikbaar 21,840 (miljoen fr.)
 b) Geblokkeerde rekeningen 33,070 (miljoen fr.)

Totaal der speciale rekeningen 54,910 (miljoen fr.)

Mouvement des Chèques postaux. — Postcheque- en Giroverkeer.

(Millions de francs. — Millioenen frank.)

(Source : Office des Chèques postaux)

(Bron : Postcheque- en Girodienst)

PÉRIODES	Nombre de comptes à fin de période Aantal rekeningen einde tijdvak	Avoir global Totaal tegoed		Avoir des particuliers Tegoed van particul.		Crédit — Credit		Débit — Debet		Mouvement général Algemene beweging	Vitesse de circulation Omloopsnelheid (4)	TIJDVAK
		Moyenne journalière Daggemiddelde				Versements Storingen	Virements Over-schrijving.	Chèques et divers Cheques en diversen	Virements Over-schrijving.			
1936-1938 (1)	(3)433,553	3,524			4,798	11,902	4,763	11,902	33,365	4.65	1936-1938 (1).	
1945 (1) (2).....	(3)554,315	13,432	10,434	7,977	27,488	7,212	27,488	70,165	2.61	1945 (1) (2).		
1946 (1) (2).....	(3)603,427	20,791	14,458	13,343	48,350	12,852	48,350	122,895	2.91	1946 (1) (2).		
1947 (1) (2).....	(3)617,079	22,936	16,394	18,484	56,649	18,561	56,649	150,343	3.25	1947 (1) (2).		
1948 (1) (2).....	(3)625,947	24,143	18,964	22,087	60,159	21,989	60,159	164,393	3.37	1948 (1) (2).		
1949 (1) (2).....	(3)631,296	24,949	19,346	22,948	61,427	22,946	61,427	168,748	3.31	1949 (1) (2).		
1949 janvier	630,988	26,960	20,255	23,161	66,638	25,920	66,638	182,357	4.56	1949 Januari.		
février	631,984	24,499	18,535	21,713	59,509	22,149	59,509	162,880	3.47	Februari.		
mars	632,595	24,487	18,647	24,045	65,100	22,856	65,100	177,102	3.33	Maart.		
avril	632,317	24,003	19,689	22,712	60,060	22,222	60,060	165,054	3.29	April.		
mai	631,691	25,356	19,302	23,191	61,846	23,708	61,846	170,592	3.37	Mei.		
juin	630,682	24,611	19,053	22,438	59,781	21,893	59,781	163,893	3.19	Juni.		
juillet	630,503	25,395	19,949	22,347	59,345	23,910	59,345	164,947	3.15	Juli.		
août	629,669	24,467	19,096	23,219	58,161	22,677	58,161	162,218	3.18	Augustus.		
septembre ...	629,937	24,778	19,397	21,036	57,523	21,532	57,523	157,613	3.07	September.		
octobre	630,978	24,603	19,200	23,069	61,564	22,964	61,564	169,161	3.44	October.		
novembre ...	631,788	24,637	19,499	22,583	59,485	21,995	59,485	163,548	3.45	November.		
décembre	632,415	25,595	19,535	25,865	68,109	23,529	68,109	185,613	3.32	December.		

(1) Moyenne mensuelle. — (2) A partir d'octobre 1944, seule la partie libre. — (3) Au 31 décembre. — (4) Rapport, par mois-type de 25 jours, du mouvement du débit à l'avoir journalier moyen.

(1) Maandgemiddelde. — (2) Vanaf de maand October 1944, alleen het vrije gedeelte. — (3) Op 31 December. — (4) Verhouding per type-maand van 25 dagen, van de debet-omzet tot het gemiddeld dagelijks tegoed.

Activité des Chambres de Compensation. — Bedrijvigheid der Verrekenkamers.

(Source : Banque Nationale de Belgique)

(Bron : Nationale Bank van België)

PÉRIODES	Chambres de compensation — Verrekenkamers					Caisse de liquidation de la Bourse de Bruxelles Liquidatiekas van de Beurs van Brussel			TIJDVAK
	Bruxelles et province Brussel en provincie			Bruxelles — Brussel		Comptant — Contant			
	Nombre de chambres à fin de période	Nombre de pièces compensées (milliers)	Capitaux compensés (millions de fr)	Nombre de pièces compensées (milliers)	Capitaux compensés (millions de fr)	Nombre de séances	Nombre de participants à fin de période	Montant liquidé (millions de fr)	
	Aantal kamers einde tijdperk	Aantal verrekenende stukken (duizenden)	Verrekenende kapitalen (mil-lionen fr)	Aantal verrekenende stukken (duizenden)	Verrekenende kapitalen (mil-lionen fr)	Aantal zittingen	Aantal deelnemers einde tijdvak	Geliquideerd bedrag (mil-lionen fr) (2)	
1936 (1)	(6) 38	326	27,031	157	20,261	21	(6) 287	943	1936 (1).
1937 (1)	(6) 38	343	31,057	167	22,648	20	(6) 320	1,152	1937 (1).
1938 (1)	(6) 38	332	32,201	164	24,275	21	(6) 305	513	1938 (1).
1939 (1)	(6) 38	303	31,849	146	24,128	21	(6) 295	337	1939 (1).
1941 (1)	(6) 38	103	32,452	49	26,592	21	(6) 287	1,318	1941 (1).
1942 (1)	(6) 38	106	34,881	50	27,871	21	(6) 740	1,851	1942 (1).
1943 (1)	(6) 38	114	48,181	57	39,759	21	(6) 731	2,246	1943 (1).
1944 (1)	(6) 38	86	48,020	42	39,684	(3) 21	(5) 709	(3)2,152	1944 (1).
1945 (1)	(6) 38	99	72,804	43	61,772	(4) 20	(6)1,007	(4)2,269	1945 (1).
1946 (1)	(6) 38	168	137,049	75	118,292	20	1,027	2,143	1946 (1).
1947 (1)	(6) 38	216	211,537	97	177,501	21	1,023	1,191	1947 (1).
1948 (1)	(6) 38	258	259,611	119	214,812	21	1,004	1,331	1948 (1).
1949 (1) (5).....	(6) 38	282	242,092	136	198,476	—	—	—	1949 (1) (5).
1949 janvier	38	257	301,722	120	256,640	20	992	1,407	1949 Januari.
février	38	250	238,521	116	200,836	20	992	1,981	Februari.
mars	38	285	244,716	133	205,422	22	994	1,021	Maart.
avril	38	270	229,624	128	189,323	19	940	380	April.
mai	38	283	223,256	137	184,184	20	938	454	Mei.
juin	38	292	244,157	143	196,527	—	—	—	Juni.
juillet	38	286	243,402	140	192,792	—	—	—	Juli.
août	38	296	257,168	151	205,745	—	—	—	Augustus.
septembre ...	38	288	256,877	142	208,005	—	—	—	September.
octobre	38	293	268,798	142	224,943	—	—	—	October.
novembre ...	38	272	179,977	131	144,935	—	—	—	November.
décembre	38	316	216,891	152	172,365	—	—	—	December.

(1) Moyenne mensuelle. — (2) Les achats ou les ventes ne sont comptés qu'une seule fois. — (3) Moyenne des huit premiers mois. — (4) Moyenne des sept derniers mois. — (5) Les opérations de la liquidation du comptant à la Bourse de Bruxelles n'étant plus compensées par la Banque Nationale de Belgique, il n'est plus possible à celle-ci de fournir les statistiques en question. — (6) Au 31 décembre.

(1) Maandgemiddelde. — (2) De aankopen of de verkopen zijn maar eenmaal geteld. — (3) Gemiddelde der eerste acht maanden. — (4) Gemiddelde der laatste zeven maanden. — (5) De bewerkingen van de liquidatie van het contant aan de Beurs van Brussel worden niet meer verrekenend door de Nationaal Bank van België, zodat deze de betreffende statistieken niet meer kan verstrekken. — (6) Op 31 December.

Caisse Générale d'Épargne et de Retraite sous la garantie de l'État.
Algemene Spaar- en Lijfrentekas onder waarborg van de Staat.

(Source : C. G. E. R.)

I. Service de la Caisse d'Épargne. — I. Dienst der Spaarkas.

(Bron : A. S. L. K.)

RUBRIQUE	1944	1945	1946	1947	1948	1949	RUBRIEKEN
1. Bureaux ouverts.							1. Open kantoren.
Administr. centr. et secours.							Centraal bestuur en succurs.
agences de la Banque Nat.	43	43	43	43	43	44	agentsch. der Nat. Bank.
Bureaux de poste	1,431	1,432	1,435	1,463	1,476	1,489	Postkantoren.
Total :	1,474	1,475	1,478	1,506	1,519	1,533	Totaal.
2. Livrets.							2. Spaarboekjes.
a) Créés : Admin. centr. et succursales ; agences de la Banque Nationale	15,300	15,873	16,848	69,250	147,026	43,135	a) Uitgerijkt door : Centr.best. en succ. ; agentsch. der Nationale Bank.
Bureaux de poste	174,470	230,575	241,243	351,149	264,029	274,878	Postkantoren.
Total :	189,770	246,448	258,091	420,399	411,055	318,013	Totaal.
b) Soldés	362,013	91,874	138,803	234,330	207,270	189,797	b) Afbetaald.
c) Existant au 31 décembre :							c) Bestaande op 31 December :
1° Dans les bureaux :							1° In de burelen :
de l'administr. centrale et succurs. ; des agences de la Banque Nationale de poste	462,184	469,289	474,820	504,131	616,455	637,540	van het centr. bestuur en succ. en agentsch. der Nationale Bank.
Total :	5,705,803	5,853,272	5,967,029	6,123,787	6,215,248	6,322,379	der post.
2° Au profit de :							Totaal.
particuliers	6,161,671	6,316,307	6,435,619	6,621,775	6,825,649	6,953,986	2° Op naam van :
communes, établissem. publics ou autres (b) ..	6,316	6,254	6,230	6,143	6,054	5,933	particulieren.
3. Nombre de versements (c).							gemeenten, openbare of andere instellingen (b).
1° Admin. centr. et succ. ; ag. de la Banque Nationale ..	130,479	135,809	151,787	235,529	232,326	258,723	3. Aantal stortingen (c).
Bureaux de poste	1,984,801	2,349,794	2,604,975	3,066,633	3,245,769	3,795,368	1° Centr. best. en succ. ; agent- der Nationale Bank.
Total :	2,115,280	2,485,603	2,756,762	3,302,162	3,478,095	4,054,091	Postkantoren.
2° Particuliers	2,112,894	2,483,598	2,754,629	3,300,110	3,476,269	4,052,027	2° Particulieren.
Comm., étab. publ. ou aut.	2,386	2,005	2,133	2,052	1,826	2,064	Gem., openb. en and. inst.
4. Nombre de remboursem. (c).							4. Aantal terugbetalingen (c).
Particuliers	646,017	624,508	892,388	1,117,039	1,120,710	1,148,666	Particulieren.
Comm., étab. publ. ou autres	1,909	1,766	2,091	1,767	1,305	1,350	Gem., openb. en andere instell.
Total :	647,926	626,274	894,479	1,118,806	1,122,015	1,150,016	Totaal.
5. Solde des dépôts au 31 déc. de l'année précédente.							5. Saldo inlagen op 31 Decemb. van 't voorgaande jaar.
Particuliers	16,098,692	19,422,068	17,914,008	19,823,453	24,185,471	27,524,459	Particulieren.
Comm., étab. pub. ou autres	1,149,012	1,249,992	1,481,252	1,636,009	1,649,875	2,882,862	Gem., op en and. instelling.
Total :	17,247,704	20,672,060	19,404,016	21,459,462	25,835,346	30,407,321	Totaal.
6. Montant des versements (1,000 fr) (6)							6. Bedrag der stortingen (1,000 fr) (c)
Des particuliers	4,483,402	3,856,644	5,213,360	8,698,208	8,546,888	8,850,234	Van de particulieren.
Des com., étab. pub. ou aut.	824,692	1,267,570	2,072,823	2,618,973	1,658,269	1,620,171	Van de gem., op en and. inst.
Total :	5,308,094	5,124,214	7,286,183	11,317,181	10,205,157	10,470,405	Totaal.
7 Intérêts à capitaliser au profit : (1,000 fr)							7. Bij te schrijven intresten : (1,000 fr)
Des particuliers	478,110	537,051	515,870	628,148	738,541	823,377	Van de particulieren.
Des comm., des établissem. publics ou autres	27,303	25,625	36,229	29,124	59,894	86,712	Van de gem., de openbare en andere instellingen.
Total :	505,413	562,676	552,099	657,272	798,435	910,089	Totaal.
8. Total 5 + 6 + 7 :							8 Totaal 5 + 6 + 7 :
Particuliers	21,060,204	23,815,763	23,651,990	29,149,809	33,470,900	37,198,070	Particulieren.
Comm., étab. pub. ou autres	2,001,007	2,543,187	3,590,308	4,284,106	3,368,039	4,589,745	Gem., op. en and. instellingen
Total général :	23,061,211	26,358,950	27,242,298	33,433,915	36,838,939	41,787,815	
9. Montant des remboursem. (1,000 fr) (c)							Algemeen totaal.
Particuliers	1,638,136	2,049,814	3,828,538	4,964,339	5,946,441	6,572,019	9. Bedrag der terugbetaling. (1,000 fr) (c)
Comm., étab. pub. ou autres	751,015	1,060,487	1,954,298	2,634,230	485,176	1,500,405	Particulieren.
Total :	2,389,151	3,110,301	5,782,836	7,598,569	6,431,617	8,072,424	Gem., op. en and. instelling.
10. Solde des dépôts au 31 décembre (1,000 fr) (c).							Totaal.
Particuliers	19,422,068	17,914,008	19,823,453	24,185,471	27,524,459	30,626,051	10. Saldo inlagen op 31 December (1,000 fr.) (c).
Etabl. publ. ou autres	1,249,992	1,481,252	1,636,009	1,649,875	2,882,862	3,089,340	Particulieren.
Total :	20,672,060	19,395,264	21,459,462	25,835,346	30,407,321	33,715,391	Openbare en andere instelling.
							Totaal.

(a) Inclus les comptes de dotation des prisonniers de guerre.

(b) Inclus le compte « Produit de la vente des timbres-retraite ».

(c) Les opérations effectuées sur le livret portant inscription du produit de la vente des timbres-retraite ne font pas l'objet d'une comptabilité séparée ; elles sont comprises dans les comptes des établissements publics ou autres.

(d) Après prélevement de 3,853,368,000 du chef de la conversion des dépôts bloqués en certificats de l'emprunt de l'assainissement monétaire et du chef de l'imposition sur le capital.

(a) Inclusief de dotatierekeningen voor krijgsgevangenen.

(b) Inclusief de rekening « Opbrenst van de verkoop van Lijfrentezegels ».

(c) Er wordt geen afzonderlijke comptabiliteit gehouden van de verrichtingen op het boekje in zake opbrengst van de verkoop van rentezegels ; zij zijn begrepen in de rekeningen der openbare en andere instellingen.

(d) Na aftrekking van 3,853,368,000 fr wegens het omzetten van de geblokkeerde gelden in certificaten van de muntsameringslening en wegens de belasting op het kapitaal.

I. Service de la Caisse d'Epargne (suite). — I. Dienst der Spaarkas (vervolg).

RUBRIQUE	1944	1945	1946	1947	1948	1949 (c)	RUBRIEKEN
11. Comptes courant :							11. Rekeningen-courant.
Nombre.....	1,004	983	966	1,016	997	967	Aantal.
Montant (1,000 fr).....	734,515	704,431	678,084	1,401,179	1,373,943	2,028,493	Bedrag (1,000 fr).
Avoir tot. des dépos. (1,000 fr)	21,406,575	20,099,695	22,137,546	27,236,525	31,781,264	35,743,884	Totaal spaartegoed (1,000 fr)
12. Moyenne gén. (francs) du montant des :							12. Alg. gemid. (fr) van het bedrag der :
versements.....	2,509.40	2,061.55	2,643.03	3,427.20	2,934.12	2,184.15	stortingen.
remboursements.....	3,687.38	4,966.35	6,465.03	6,791.63	5,732.20	5,721.44	terugbetalingen.
dépôts pour livret.....	3,351.50	3,067.62	3,331.26	3,897.95	4,450.91	4,404.10	inlagen per boekje.
13. Carnets de rente belge.							13. Belgische staatsrenteboekjes.
Carnets créés.....	283	282	412	293	322	323	Uitgereikt.
Carnets existants au 31 déc. :							Reeds bestaande op 31 Dec. :
Nombre.....	34,867	33,856	32,042	29,959	28,288	26,692	Aantal.
Capital nominal (1,000 fr)	346,065	344,717	338,876	338,176	350,086	359,507	Nominaal kapit. (1,000 fr).
14. Fonds de réserve existant à la fin de chaque année (1,000 fr.)	1,282,667	1,459,261	1,661,763	1,876,887	2,100,474	2,358,555	14. Reservefonds op het einde van ieder jaar (1,000 frank).
(c) Particuliers.				(c) Particulieren.			

II. Service de la Caisse de Retraite (*). — II. Dienst der Lijfrentekas (*).

RUBRIQUE	1944	1945	1946	1947	1948	1949	RUBRIEK
1. Comptes et ayants droit.							1. Rekeningen en rechthebbend.
Comptes créés.....	90,794	200,290	222,336	196,628	146,942	118,572	Geopende rekeningen.
Comptes existants (a).....	5,061,413	5,186,794	5,306,878	5,412,545	5,413,893	5,449,957	Bestaande rekeningen (a).
Ayants droit (a).....	4,792,000	4,896,700	4,989,400	5,086,900	5,089,400	5,124,700	Rechthebbenden (a).
2. Versements reçus à capitaliser (b) :							2. Stortingen voor fondsvorming ontvangen (b) :
a) Obligatoires :							a) Verplichte :
Ouvriers en général.....	247.2	246.9	332.9	398.3	411.6	391.6	Loontrekk. in het algem.
Ouvriers mineurs et assimilés.....	19.5	15.7	11.2	—	—	—	Mijnwerkers en met dezen gelijkgestelden.
Employés.....	64.0	112.6	187.8	222.7	240.7	241.9	Bedienden.
Médecins aliénistes.....	0.7	0.9	0.8	0.8	2.5	2.2	Krankzinnigenartsen.
Total (a) :	331.3	376.0	532.7	621.8	654.7	635.7	Totaal (a).
b) Libres.....	53.9	49.4	57.6	72.5	83.8	100.9	b) Vrijwillige.
Total général :	385.3	425.4	590.3	694.3	738.5	736.6	Algemeen totaal.
3. Rentes.							3. Lijfrenten.
Brevets de rentes en cours (a)	619,789	629,666	629,153	640,843	669,044	684,208	Lopende rentebrevetten (a).
Rentes en cours (a) (b) (c)....	160.8	177.4	192.1	212.9	240.3	262.4	Lopende renten (a) (b) (c).
4. Paiements (rentes et capit)(b)							4. Uitkeringen (renten en kapitalen) (b).
a) Pour compte propre :							a) Voor eigen rekening :
Directem. aux personnes physiques bénéficiaires.....	123.5	143.9	164.7	180.7	217.2	226.3	Rechtstreeks aan rechthebbende natuurl. personen.
A diverses institutions de sécurité sociale.....	8.4	11.5	10.8	12.2	31.0	14.2	Aan verschillende sociale zekerheidsinstellingen.
Total (a) :	131.9	155.3	175.4	192.9	248.2	240.5	Totaal (a).
b) Pour compte de tiers (d) :	48.7	55.2	63.5	67.1	74.6	77.8	b) Voor reken. van derd. (d).
Total général :	180.6	210.5	238.9	260.0	322.8	318.3	Algemeen totaal.
5. Réserves.							5. Reserves.
Fonds des rentes (a) (b).....	8,509.9	9,066.2	9,781.1	10,592.5	11,419.6	12,280.6	Rentenfonds (a) (b).
Capitaux placés (a) (b) (c)....	8,273.3	8,870.9	9,506.5	10,342.2	11,147.4	12,013.9	Belegde gelden (a) (b) (c).

* Les statistiques concernant la Caisse de Retraite sont publiées sous une nouvelle forme qui cadre mieux avec les statistiques établies par cet organisme même.

(a) A fin d'année.

(b) En millions de francs.

(c) Y compris les montants à la charge de tiers, sauf toutefois ceux à la charge de la Caisse Nationale des Majorations de rentes de vieillesse et de veuves et des allocations d'orphelins.

(d) Sauf les montants payés pour compte de la Caisse Nationale des Majorations. Les sommes de cette rubrique sont généralement payées directement aux personnes physiques bénéficiaires.

(e) Détail du fonds des rentes.

* De statistische gegevens betreffende de Lijfrentekas worden in een nieuwe vorm gepubliceerd, welke beter overeenkomt met de statistieken gepubliceerd door de instelling zelf.

(a) Einde jaar.

(b) In miljoenen frank.

(c) Met inbegrip van de bedragen voor rekening van derden, behalve die voor rekening van de Nationale Kas voor ouderdoms- en weduwenrentetoeslagen en wezentoeslagen.

(d) Met uitsluiting van de bedragen uitgekeerd voor rekening van de Nationale Kas voor rentetoeslagen. Overigens worden de in deze rubriek begrepen bedragen meestal rechtstreeks aan rechthebbende natuurlijke personen uitgekeerd.

(e) Detail van het rentenfonds.

III. Service de la Caisse d'assurance. — III. Dienst der Verzekeringskas.

NATURE DU CONTRAT	Nombre de contrats — Aantal contracten						Capitaux assurés (1,000 fr) au 31 décembre		AARD VAN HET CONTRACT
	en cours au 31 décembre bestaande op 31 December		éteints en verlopen in		ouverts en aangegaan in		Verzekerde kapitalen (1,000 fr) op 31 December		
	1948*	1949	1948*	1949	1948*	1949	1948*	1949	
<i>Assurances à capital fixe.</i>									<i>Verzekeringen met vast kapitaal.</i>
Vie entière	9,324	9,328	196	193	74	197	12,130	25,899	Levenslange.
Temporaire (a)	197	403	13	21	53	227	12,149	26,059	Tijdelijke (a)
Capital différé	99	238	6	7	18	146	3,485	33,838	Uitgesteld kapitaal.
Mixtes	4,568	5,706	333	299	490	1,417	87,969	169,347	Gemengde.
Épargne	404	705	7	43	347	344	27,223	40,903	Spaarverzekering.
<i>Assurances à capital décroissant.</i>									<i>Verzekeringen met afnemend kapitaal.</i>
Capital remboursable par annuités	71,702	92,354	6,770	5,730	16,017	26,382	2,898,242	6,103,949	Kapitaal terugbetaalbaar bij annuïteiten.
<i>Assurances populaires.</i>									<i>Volksverzekeringen.</i>
Vie entière	3,106	3,104	10	2	—	—	250	249	Levenslange.
Temporaires	—	—	—	—	—	—	—	—	Tijdelijke.
Totaux :	89,420	111,838	7,335	6,295	16,999	28,713	3,041,448	6,396,244	Totalen.

* Chiffres rectifiés.

(a) Ce poste comprend le « Capital de rente » précédemment repris sous les « Assurances à capital décroissant ».

* Verbeterde cijfers.

(a) Deze post bevat het « Rentekapitaal » voorheen opgenomen onder de « Verzekeringen met afnemend kapitaal. »

Épargne scolaire. — Schoolsparen.

(Source : Caisse Générale d'Épargne et de Retraite)

(Bron : Algemene Spaar- en Lijfrentekas)

SPÉCIFICATIONS	1943	1944	1945	1946	1947	1948	1949	OPSOMMING
Nombre de verse- ments enregistrés pendant l'année ..	823,723	605,039	725,572	895,524	826,044	903,562	(a) 1411,189	Aantal storting- en geboekt gedu- rende het jaar.
Montant total des versements en fr ..	79,723,907	73,227,759	115,698,961	173,059,176	171,118,732	203,850,142	231,217,668	Totaal bedrag der stortingen in fr.
Nombre de livrets nouveaux émis ..	79,193	49,648	68,236	66,072	53,373	60,017	74,566	Aantal nieuw uitge- geven boekjes.
Membres du person- nel enseignant ayant opéré des versements pour leurs élèves	12,302	12,943	13,078	15,699	15,715	15,912	16,117	Leden van het on- derwijzend perso- neel die voor hun leerlingen storting- en verr. hebben.

(1) Y compris les livrets offerts en 1939, 1940 et 1941 à l'occasion de la Journée de l'Épargne.

(a) A partir de septembre 1949 les versements se font mensuellement au lieu de trois fois par an.

(1) Met inbegrip van de boekjes die ter gelegenheid van de Wereldspaar-dag in 1939, 1940 en 1941 werden geschonken.

(a) Vanaf September 1949 worden de storting- en maandlijks in plaats van drie-maal per jaar gedaan.

Caisses d'épargne établies sous le patronage d'administrations communales.
Spaarkassen opgericht onder de bescherming van gemeentebesturen.

VILLES STEDEN	Années Jaren	Versements Stortingen			Remboursements Terugbetalingen			Solde à la fin de l'année Saldo einde jaar		Taux de l'intérêt Rente- voet
		Nombre Aantal	Livrets ouverts. Uitgereikte boekjes	Sommes Sommen	Nombre Aantal	Livrets éteints Afbetaalde boekjes	Sommes Sommen	Livrets rest. ouverts Boekjes in omloop blijvende	Sommes restant en dépôt Tegode der inleggers	
Nivelles	1945	1,019	125	8,883,996	329	49	3,439,014	1,913	42,383,507	2 1/2-3.00
	1946	1,058	72	12,344,000	628	141	9,320,000	1,844	35,276,000	2 1/2-3.00
	1947	1,302	267	9,765,000	770	161	8,176,000	1,950	36,865,000	2 1/2-3.00
	1948	1,205	157	12,435,000	647	355	9,186,000	1,752	40,114,000	2 1/2-3.00
	1949	1,114	158	14,422,000	646	192	13,539,000	1,718	40,997,000	2 1/2-3.00
Tournai	1945	5,763	589	9,511,000	2,926	316	5,935,000	24,283	51,277,000	3.00
	1946	5,279	681	9,334,000	3,471	932	9,316,000	24,132	54,310,000	3.00
	1947	6,175	649	13,933,000	2,932	92	8,919,000	24,689	60,930,000	3.00
	1948	6,505	660	15,361,000	3,065	85	10,430,000	25,264	67,320,000	3.00
	1949	6,693	610	13,673,000	3,234	113	11,217,000	25,761	71,631,000	3.00

Mutualités scolaires. — Cette statistique n'est plus établie par le Ministère de l'Instruction publique.

Schoolmutualiteitsverenigingen. — Deze statistiek wordt door het Ministerie van Openbaar Onderwijs niet meer opgemaakt.

**Sociétés d'habitations ouvrières et à bon marché
agrées par la Caisse Générale d'Épargne et de Retraite.
Maatschappijen voor volkshuisvesting en goedkope woningen
erkend door de Algemene Spaar- en Lijfrentekas.**

I. Nombre au 31 décembre 1949. — I. Aantal op 31 December 1949.

(Source : Caisse Générale d'Épargne et de Retraite)

(Bron : Algemene Spaar- en Lijfrentekas)

SOCIÉTÉS	Antwerpen Anvers	Brabant	West-Vlaand. Flandre occid.	Oost-Vlaand. Flandre orient.	Hainaut Henegouwen	Liège Luik	Limbourg Limbourg	Luxembourg Luxemburg	Namur Namen	Le Royaume Het Rijk	MAATSCHAPPIJEN
De crédit	21	37	22	26	43	23	21	13	17	223	Kredietverenigingen.
De construction....	5	10	9	5	7	1	2	1	1	41	Bouwmaatschappijen
Anonymes	26	42	30	30	48	24	23	14	18	255	Naaml. vennootsch.
Coopératives	—	5	1	1	2	—	—	—	—	9	Coöperat. vereniging.
<i>Total :</i>	26	47	31	31	50	24	23	14	18	264	<i>Totaal.</i>

II. Situation et prêts effectués par la Caisse Générale d'Épargne au 31 décembre 1949.

II. Stand en uitleningen van de Algemene Spaarkas op 31 December 1949.

PROVINCES	Nombre de sociétés Aantal maatschappijen	Capital social Maatsch. kapitaal (1,000 fr)	Capital souscrit et non versé Ingetekend en niet gestort kapitaal (1,000 fr)	Opérations couvertes par l'assurance-vie (nombre) Door de levensverzekering gedekte verrichtingen (aantal)	Prêts en cours Lopende uitleningen		Prêts depuis l'origine Uitleningen sinds het ontstaan		PROVINCIES
					Nombre Aantal	Montant Bedrag (1,000 fr)	Nombre Aantal	Montant Bedrag (1,000 fr)	

A. Sociétés de crédit. — A. Kredietverenigingen.

I. Sociétés anonymes. — I. Naamloze vennootschappen.

Anvers	19	35,620	14,367	7,441	8,515	566,034	30,172	1,165,673	Antwerpen.
Brabant	27	40,986	18,697	13,272	14,298	1,015,364	42,223	1,703,264	Brabant.
Flandre occid..	17	17,679	8,316	4,766	5,212	358,495	16,475	597,731	West-Vlaand.
Flandre orient..	22	16,829	8,187	6,534	7,323	452,037	26,182	809,278	Oost-Vlaand.
Hainaut	39	40,008	19,823	18,353	19,821	861,848	86,326	1,747,024	Henegouwen.
Liège	21	25,738	9,915	11,563	12,576	737,835	44,490	1,319,953	Luik.
Limbourg	19	19,859	12,455	4,031	4,158	260,743	13,763	383,406	Limbourg.
Luxembourg ..	12	6,578	3,640	3,728	3,901	163,989	12,330	277,906	Luxemburg.
Namur	17	8,902	4,949	5,475	5,797	257,438	23,090	460,806	Namen.
<i>Le Royaume :</i>	193	212,199	100,349	75,163	81,601	4,673,783	295,051	8,465,041	<i>Het Rijk.</i>
1947	184	165,919	75,737	51,433*	58,115	1,530,790	257,359*	4,836,771*	1947.
1948	185	182,036	86,230	58,651	65,468	2,457,155	271,102	5,973,895	1948.

II. Sociétés coopératives. — II. Coöperatieve vennootschappen.

Brabant	4	—	—	602	678	71,671	2,505	115,241	Brabant.
Flandre occid..	1	—	—	174	194	11,914	850	21,252	West-Vlaand.
Flandre orient..	1	—	—	292	304	14,933	1,252	27,985	Oost-Vlaand.
Hainaut	2	—	—	548	582	25,733	4,734	74,104	Henegouwen.
Limbourg	—	—	—	—	—	—	—	—	Limbourg.
<i>Le Royaume :</i>	8	—	—	1,616	1,758	124,251	9,341	238,582	<i>Het Rijk.</i>
1947	9	—	—	1,526	1,687	43,471	10,563	162,429	1947.
1948	9	—	—	1,725	1,868	69,985	10,925	194,299	1948.

B. Sociétés immobilières (sociétés anonymes). — B. Immobiliënmaatschappijen (naamloze vennootschappen).

ANNÉES	Nombre de sociétés Aantal maatschappijen	Capital social Maatsch. kapitaal (fr)	Capital souscrit et non versé Ingetekend en niet gestort kapitaal (fr)	Immeubles appartenant aux sociétés Aan de maatsch. toebehorende immobiliën (fr)	Maisons construites ou acquises par les sociétés depuis leur origine Huizen gebouwd of aangekocht door de maatschappijen vanaf hun ontstaan	JAREN
1945	3	6,150,000	248,000	11,581,000	999	1945.
1946	3	6,150,000	248,000	11,581,000	999	1946.
1947	3	6,150,000	248,000	11,585,000	999	1947.
1948	3	6,150,000	248,000	11,586,000	999	1948.
1949	3	6,150,000	248,000	11,586,000	999	1949.

(*) Chiffres rectifiés.

N. B. — Les renseignements donnés (sauf ceux du tableau I) ne se rapportent qu'aux sociétés ayant des avances en cours au 31 décembre.

(*) Gewijzigde cijfers.

N. B. — De verstrekte inlichtingen (behoudens die van tabel I) hebben enkel betrekking op de maatschappijen die op 31 December voorschotten bezaten.

Société Nationale des Habitations et Logements à bon marché.
Nationale Maatschappij voor Goedkope Woningen en Woonvertrekken.

(Loi du 11 octobre 1919. — Wet van 11 October 1919)

- I. Maisons ou logements construits ou en construction par les sociétés agréées.
 I. Huizen en woningen gebouwd of in aanbouw door de erkende maatschappijen.

(Source : Société Nationale des Habitations et Logements à bon marché) (Bron : Nationale Maatschappij voor Goedkope Woningen)

PROVINCES	Situation au 31 décembre 1948 Toestand op 31 December 1948				Situation au 31 décembre 1949 Toestand op 31 December 1949				PROVINCIES
	Maisons destinées au logement d'une famille Eéngeszhuizen	Appartements Appartementen	Nombre total de logements Gezamenl. aantal woningen	Maisons vendues Verkochte huizen (a)	Maisons destinées au logement d'une famille Eéngeszhuizen	Appartements Appartementen	Nombre total de logements Gezamenl. aantal woningen	Maisons vendues Verkochte huizen (a)	
Anvers	6,762	3,268	10,030	2,812	7,343	3,668	11,011	2,936	Antwerpen.
Brabant	10,346	7,487	17,833	4,907	10,781	7,871	18,652	5,139	Brabant.
Flandre occidentale	7,534	24	7,558	3,304	8,177	58	8,235	3,377	West-Vlaanderen.
Flandre orientale	4,834	898	5,732	1,824	5,431	898	6,329	1,923	Oost-Vlaanderen.
Hainaut	11,048	146	11,194	4,639	12,501	230	12,731	4,707	Henegouwen.
Liège	7,659	2,120	9,779	3,085	8,387	2,267	10,654	3,107	Luik.
Limbourg	3,074	92	3,166	515	3,714	92	3,806	515	Limburg.
Luxembourg	227	—	227	143	268	—	268	143	Luxemburg.
Namur	679	62	741	422	775	62	837	425	Namen.
Le Royaume :	52,163	14,097	66,260	21,651	57,377	15,146	72,523	22,272	Het Rijk.

- II. Capitaux souscrits (1,000 fr.) dans les sociétés agréées et constituées.
 II. Kapitalen ingetekend (1,000 fr.) bij de erkende en opgerichte maatschappijen.

PROVINCES	Sociétés agréées et constituées Erkende en opgerichte maatschappijen	Capitaux souscrits par — Kapitalen ingetekend door						PROVINCIES
		l'Etat de Staat	la province de provincie	les communes de gemeenten	les commissions d'assistance publique de commissies van openbare onderstand	les chefs d'entreprises de ondernemingshoofden	les particuliers, établissements financiers et œuvres sociales de particulieren, de financiële inrichting. en sociale werken	

1949.

Anvers	30	6,353	7,448	29,429	11,022	1,575	4,455	60,282	Antwerpen.	
Brabant	72	15,467	14,661	62,204	7,332	5,959	33,173	138,796	Brabant.	
Flandre occidentale	40	3,099	2,654	7,007	2,095	1,540	4,366	20,761	West-Vlaanderen.	
Flandre orientale	32	2,878	2,879	5,451	1,112	2,869	2,759	17,948	Oost-Vlaanderen.	
Hainaut	73	8,372	8,046	20,892	2,637	47,217	2,686	89,850	Henegouwen.	
Liège	26	8,369	8,864	19,870	2,247	6,591	1,126	47,067	Luik.	
Limbourg	14	1,905	1,880	3,877	459	15,997	513	124,631	Limburg.	
Luxembourg	5	576	20	1,306	201	98	699	2,900	Luxemburg.	
Namur	11	780	613	1,319	202	598	451	3,963	Namen.	
Le Royaume :	303	47,799	47,065	151,355	27,307	82,444	50,228	506,198	Het Rijk.	
Le Royaume	1948	298	46,369	45,885	146,427	24,711	111,500	38,356	413,247	1948
	1947	292	30,393	40,292	132,015	23,679	65,706	36,357	338,442	1947
	1946	287	39,423	39,322	131,385	23,147	58,059	35,089	326,424	1946
	1945	288	39,304	39,122	131,370	22,919	57,208	32,843	322,766	1945
	1944	288	39,304	39,122	131,370	22,919	57,208	32,843	322,766	1944
	1943 (b)	285	39,175	38,993	131,250	22,919	57,117	32,669	322,122	1943 (b)
	1942 (b)	286	39,226	39,044	131,251	22,920	57,635	32,422	322,498	1942 (b)

(a) Chiffres compris dans ceux des maisons destinées au logement d'une famille.
 (b) Non compris les sociétés constituées (3) et les capitaux souscrits (644,000 fr) dans les cantons rattachés à l'Allemagne.
 (c) En outre un capital primitif de 50,000 fr pour la province d'Anvers, 4,429, 000 fr pour le Brabant et 1,000,000 fr pour la Flandre orientale.

(a) Cijfers meegeteld onder die der ééngeszhuizen.
 (b) Niet inbegrepen de opgerichte maatschappijen (3) en de ingetekende kapitalen (644,000 fr) in de terug bij Duitsland ingelijfde kantons.
 (c) Bovendien, een aanvankelijk kapitaal van 50,000 fr voor de provincie Antwerpen, 4,429,000 voor Brabant en 1,000,000 fr voor Oost-Vlaanderen.

Société nationale de Crédit à l'Industrie.
Nationale Maatschappij voor Krediet aan de Nijverheid.

Bilan au 31 décembre (1,000 fr.). — Balans op 31 December (1,000 fr.)

(Source : Société Nationale de Crédit à l'Industrie)

(Bron : Nationale Maatschappij voor Krediet aan de Nijverheid)

SPÉCIFICATIONS	1943	1944	1945	1946	1947	1948	1949	OPSOMMING
Actif								Activa.
Immobilisé	2,000	2,000	2,000	2,000	2,000	2,000	7,000	Onroerende goederen.
Actionnaires	30,000	30,000	30,000	30,000	30,000	194,000	194,000	Aandeelhouders.
Caisse, Banque Nationale de Belgique et compte de ch. post.	7,231	8,920	8,959	6,765	14,037	21,110	22,491	Kas, Nationale Bank van België en post-checkrekening.
Placements provisoires	20,000	135,000	1,350	—	100,000	271,322	796,858	Voorlopige belegging.
Banquiers correspond.	11	39	39	40	40	40	—	Correspond. bankiers
Portefeuille-effets ...	920,286	845,688	1,101,133	2,314,962	4,079,251	5,855,120	6,733,119	Portefeuille-effecten.
Débiteurs	20,866	22,079	20,410	20,071	21,495	23,997	55,103	Debiteuren.
Fonds publics	80,000	79,414	79,096	78,992	78,567	170,437	170,437	Openbare fondsen.
Total :	1,080,394	1,123,140	1,242,986	2,452,831	4,325,391	6,538,026	7,979,008	Totaal.
Passif.								Passiva.
Capital	205,000	205,000	205,000	205,000	205,000	410,000	410,000	Kapitaal.
Réserves	27,027	28,360	29,695	20,169	21,293	116,697	121,647	Reserves.
Obligations et bons de caisse	735,566	746,087	844,108	1,823,059	3,815,661	5,658,637	6,842,422	Obligatiën en kasbons.
Dépôts à termes	29,120	41,734	34,603	29,274	25,112	68,373	217,027	Beleggingen op term.
Emprunts à court terme	10,000	—	40,000	270,000	73,000	—	—	Leningen op korte termijn.
Exigible	60,604	90,280	78,085	94,862	172,234	265,319	366,060	Eisbaar.
Solde en bénéfice	13,077	11,679	11,496	10,467	13,091	19,000	21,852	Winstsaldo.
Total :	1,080,394	1,123,140	1,242,986	2,452,831	4,325,391	6,538,026	7,979,008	Totaal.

Société nationale de la Petite Propriété terrienne.
Nationale Maatschappij voor de Kleine Landeigendom.

Capitaux souscrits dans les Sociétés agréées et constituées.
 Kapitalen ingetekend bij de erkende en opgerichte verenigingen.

Situation au 31 décembre 1949. — Toestand op 31 December 1949.

(Source : Société Nationale de la petite Propriété terrienne)

(Bron : Nationale Maatschappij voor de Kleine Landeigendom)

PROVINCES	Nombre de sociétés constituées au 31-12-1949 Aantal opgerichte verenigingen op 31-12-1949	Capitaux (fr) souscrits par — Kapitalen (fr) ingetekend door					Totaux Totalen	PROVINCIES
		l'Etat de Staat	la province de provincie	les communes et les commissions d'assistance publique de gemeenten en de commissies van openbare onderstand	les œuvres sociales de sociale werken	les particuliers de particulieren		
Anvers	7	140,000	140,000	363,600	22,000	84,900	750,500	Antwerpen.
Brabant	8	162,500	162,500	160,600	1,611,100	417,700	2,514,400	Brabant.
Flandre occidentale ..	5	100,000	100,000	217,500	62,500	80,500	560,500	West-Vlaanderen.
Flandre orientale	5	100,000	100,000	110,000	73,200	170,300	553,500	Oost-Vlaanderen.
Hainaut	7	160,000	160,000	158,200	63,700	336,100	878,000	Henegouwen.
Liège	5	100,000	100,000	133,000	34,500	274,000	641,500	Luik.
Limbourg	6	120,000	120,000	320,000	12,000	216,600	788,600	Limburg.
Luxembourg	5	100,000	100,000	173,500	4,000	153,250	530,750	Luxemburg.
Namur	4	80,000	60,000	272,600	9,200	249,400	671,200	Namen.
Le Royaume :	52	1,062,500	1,042,500	1,909,000	1,892,200	1,982,750	7,888,950	Het Rijk.

Caisse nationale de Crédit professionnel. — Nationale Kas voor Beroepskrediet. (1)

I. Ouvertures de crédit mobilisées depuis 1929.

I. Kredietopeningen gemobiliseerd sedert 1929.

(Source : Caisse Nationale de Crédit Professionnel)

(Bron : Nationale Kas voor Beroepskrediet)

SPÉCIFICATIONS	Avances long terme	Avances par escompte de promesses	Crédits d'escompte commerciaux	Crédits d'avances en comptes courants	Crédits à l'outillage	Crédits aux sinistrés de guerre	Total	OPSOMMING
	Voor-schotten op lange termijn	Voor-schotten door het discount. van promessen	Handels-discount-kredieten	Voor-schotkredieten in rekening-courant	Kredieten aan bewerktuiging	Kredieten aan oorlogs-geteisterden (2)		

Nombre de crédits. — Aantal kredieten.

B. De 1929 à fin 1948. — B. Sedert 1929 tot einde 1948.

Crédits	accordés	19,486	(3) 4,309	1,453	1,488	2,326	3,641	32,703	Verleende	} kredieten.
	remboursés . . .	10,822	3,027	1,224	345	137	1,006	16,561	Terugbetaalde	
	en vigueur . . .	8,664	1,282	229	1,143	2,189	2,635	16,142	Lopende	

A. De 1929 à fin 1949. — A. Sedert 1929 tot einde 1949.

Crédits	accordés	23,276	4,600	1,582	1,861	3,016	3,896	38,231	Verleende	} kredieten.
	remboursés . . .	12,067	4,183	1,451	475	563	1,673	20,412	Terugbetaalde	
	en vigueur . . .	11,209	417	131	1,386	2,453	2,223	17,819	Lopende	

Montant des crédits (1,000 fr.). — Bedrag der kredieten (1,000 fr.).

B. De 1929 à fin 1948. — B. Sedert 1929 tot einde 1948.

Crédits	accordés	1 270 441	(3) 174,383	74,906	213,738	153,757	113,814	2,001,039	Verleende	} kredieten.
	remboursés . . .	356,608	107,165	52,661	38,071	8,484	18,344	581,333	Terugbetaalde	
	en vigueur . . .	913,833	67,218	22,245	175,667	145,273	95,470	1,419,706	Lopende	
Encours	664,975	4,530	2,617	43,334	105,725	60,767	881,943	Omloop.		

A. De 1929 à fin 1949. — A. Sedert 1929 tot einde 1949.

Crédits	accordés	1 654 369	191,010	89,669	286,138	215,171	141,030	2,577,387	Verleende	} kredieten.
	remboursés . . .	451,511	168,656	66,586	55,778	33,904	29,951	806,386	Terugbetaalde	
	en vigueur . . .	1 202 858	22,354	23,083	230,360	181,267	111,079	1,771,001	Lopende	
Encours	899,694	861	5,654	49,843	122,784	74,765	1,153,601	Omloop.		

(*) Chiffres rectifiés.

(*) Verbeterde cijfers.

II. Répartition par destination des ouvertures de crédit mobilisées depuis 1929. II. Indeling volgens benutting van de kredietopeningen gemobiliseerd sedert 1929.

Situation au 31 décembre. — Toestand op 31 December.

DESTINATION	Crédits accordés Verleende kredieten (1,000 fr)			Crédits en vigueur Lopende kredieten (1,000 fr)			Crédits remboursés Terugbetaalde kredieten (1,000 fr)			BENUTTING
	1947	1948	1949	1947	1948	1949	1947	1948	1949	
Fonds de roulement .	694,784	823,603	995,940	415,844	460,432	519,946	278,940	363,171	475,995	Bedrijfskapitaal.
Remboursement hypothèques échues .	49,040	56,845	70,002	32,495	37,622	46,163	16,545	19,223	23,839	Terugbetal. van verlopen hypotheeken.
Remboursements crédits bancaires . . .	54,645	61,727	68,763	45,336	47,431	48,535	9,309	14,296	20,228	Terugbetal. van ingevord. bankkrediet.
Sorties d'indivision .	13,299	25,791	34,339	11,320	22,371	29,650	1,979	3,420	4,689	Opheffing van onverdeeldeid.
Achat de matériel . .	219,613	346,555	464,365	193,902	297,750	372,236	25,711	48,805	92,129	Aankoop van mater.
Extension des affaires	41,319	42,720	47,857	17,830	17,244	18,788	23,489	25,476	29,069	Uitbreiding v. zaken.
Achat de l'immeuble professionnel	231,523	303,319	401,978	194,237	249,145	328,297	37,286	54,174	73,681	Aankoop van het bedrijfsgebouw.
Transformation de l'immeuble profess.	84,605	162,141	263,742	73,576	138,295	226,030	11,029	23,846	37,711	Verbouwing van het bedrijfsgebouw.
Reprise de fonds de commerce	—	64,524	89,371	—	53,946	70,277	—	10,578	19,094	Overname van handelsfonds (4).
Sinistrés de guerre (2)	82,025	113,814	141,030	66,565	95,470	111,079	15,460	18,344	29,951	Oorlogsgetroffenen(2).
Total :	1,470,853	2,001,039	2,577,387	1,051,105	1,419,706	1,771,001	419,748	581,333	806,386	Total.

(1) Antérieurement : Caisse Centrale du petit Crédit Professionnel. Celle-ci a été fusionnée avec la Caisse Nationale de Crédit aux Classes Moyennes et le Fonds de Garantie au Crédit à l'Outillage Artisanal à partir du 1^{er} janvier 1947 (A. L. du 23 décembre 1946).

(2) Comprennent en 1948 aussi les crédits à la batellerie sinistrée. Ceux-ci n'existaient pas avant cette année.

(3) Une partie des avances par escompte a été transformée en 1948 en avances long terme ordinaires.

(4) Avant 1948 cette rubrique était comprise sous « Fonds de roulement ».

(1) Voorheen : Hoofdkas voor het Klein Beroepskrediet. Deze werd samengesmolten met de Nationale Kredietkas ten behoeve van de Middenstand en het Waarborgfonds voor Krediet ten behoeve van de Ambachtbewerktuiging op 1 Januari 1947 (B. W. van 23 December 1946).

(2) Bevatten in 1948 ook de kredieten aan de geteisterde binnenscheepvaart. Deze bestonden niet vóór dat jaar.

(3) Een gedeelte der voorschotten door discount werd in 1948 omgevormd in gewone voorschotten op lange termijn.

(4) Voor 1948 was deze rubriek begrepen onder « Bedrijfskapitaal ».

III. Répartition des ouvertures de crédit mobilisées depuis 1929.
(Groupes de professions. — Sinistrés de guerre.)

III. Indeling van de gemobiliseerde kredietopeningen sedert 1929.
(Beroepsgroepen. — Oorlogsgetroffenen.)

GROUPES DE PROFESSIONS SINISTRÉS DE GUERRE	Crédits accordés Verleende kredieten		Crédits en vigneur Lopende kredieten						BEROEPS- GROEPEN OORLOGS- GETROFFENEN
	Nombre Aantal	Montant Bedrag (1,000 fr)	à long terme op lange termijn		à court terme op korte termijn		Totaux Totalen		
			Nombre Aantal	Montant Bedrag (1,000 fr)	Nombre Aantal	Montant Bedrag (1,000 fr)	Nombre Aantal	Montant Bedrag (1,000 fr)	

De 1929 à fin 1948. — Van 1929 tot einde 1948.

Comm. de gros et de dét.	5,467	325,068	1,779	168,325	540	48,368	2,319	216,693	Groot- en kleinhandel.
Indust. des fabr. métall.	1,681	129,952	771	80,384	173	16,783	944	97,167	Metaalverwerk. nijverh.
Industrie textile	2,248	167,294	792	99,167	254	25,780	1,046	124,947	Textielnijverheid.
Industrie alimentaire ..	4,505	266,489	2,600	191,222	169	15,721	2,769	206,943	Voedingsnijverheid.
Industrie du bois	210	20,006	171	15,407	19	2,273	190	17,680	Houtnijverheid.
Industrie du cuir	1,264	55,164	365	24,694	106	7,867	471	32,561	Ledernijverheid.
Industr. de la construct.	6,802	414,128	1,978	179,940	838	93,511	2,816	273,451	Bouwnijverheid.
Industries-diverses	1,728	106,438	619	65,556	135	11,018	754	76,574	Diverse nijverheden.
Transport	1,770	137,938	679	86,266	140	17,138	819	103,404	Vervoer.
Agric., pêche, élev. .	894	45,711	231	24,411	64	6,823	295	31,234	Landb., visvangst, veet.
Professions libérales ...	861	98,529	361	50,810	89	9,921	450	60,731	Vrije beroepen.
Divers	1,632	120,508	507	72,925	127	9,926	634	82,851	Diversen.
Total :	29,062	1,887,225	10,853	1,059,107	2,654	265,129	13,507	1,324,236	Totaal.
Sinistrés de guerre	3,600	94,537	—	—	—	—	2,597	76,999	Oorlogsgetroffenen.
Batterie sinistrée (1) .	41	19,277	—	—	—	—	38	18,471	Geteisterde binnensch.
Total général :	32,703	2,001,039	—	—	—	—	16,142	1,419,706	Algemeen totaal.

De 1929 à fin 1949. — Van 1929 tot einde 1949.

Comm. de gros et de dét.	6,775	440,376	2,504	234,885	471	56,821	2,975	291,706	Groot- en kleinhandel.
Ind. des fabric. métall.	2,085	174,865	980	105,804	170	22,542	1,150	128,346	Metaalverwerk. nijverh.
Industrie textile	2,593	216,496	966	128,604	193	30,165	1,159	158,769	Textielnijverheid.
Industrie alimentaire ..	5,467	351,960	3,125	250,357	112	11,575	3,237	261,932	Voedingsnijverheid.
Industrie du bois	377	39,938	267	28,677	44	6,115	311	34,792	Houtnijverheid.
Industrie du cuir	1,374	61,833	419	28,878	60	6,300	479	35,178	Ledernijverheid.
Ind. de la construction	7,598	484,958	2,339	201,756	523	86,804	2,862	288,560	Bouwnijverheid.
Industries diverses	2,128	155,314	850	96,009	115	15,887	965	111,896	Diverse nijverheden.
Transport	2,068	173,020	849	108,069	91	15,056	940	123,125	Vervoer.
Agric., pêche, élevage .	979	51,728	267	27,378	42	6,350	309	33,728	Landb., visvangst, veet.
Professions libérales ...	1,058	118,496	475	62,737	49	8,736	524	71,473	Vrije beroepen.
Divers	1,833	167,373	621	110,971	64	9,446	685	120,417	Diversen.
Total :	34,335	2,436,357	13,662	1,384,125	1,934	275,797	15,596	1,659,922	Totaal.
Sinistrés de guerre	3,799	100,040	—	—	—	—	2,132	71,406	Oorlogsgetroffenen.
Batterie sinistrée (1) ..	97	40,990	—	—	—	—	91	39,673	Geteisterde binnensch.
Total général :	38,231	2,577,387	—	—	—	—	17,819	1,771,001	Algemeen totaal.

Situation au 31 déc. :									Toestand op 31 Dec.
1943	16,450	428,771	4,159	103,514	1,108	50,293	5,267	153,807	1943.
1944	16,907	449,182	3,648	92,260	1,182	57,444	4,830	149,704	1944.
1945	18,328	521,485	4,196	122,959	1,517	83,162	5,713	206,121	1945.
1946	21,004	710,342	5,738	244,461	1,904	117,645	7,642	362,107	1946.
1947	26,837	1,470,853	8,016	654,323	4,164	396,782	12,180	1,051,105	1947.

(1) Les crédits aux sinistrés de guerre et à la batterie sinistrée sont en principe des crédits à long terme.

(1) De kredieten aan oorlogsgetroffenen en aan de geteisterde vloot zijn in principe kredieten op lange termijn.

Organisation du crédit à l'outillage artisanal. Organisatie voor krediet ten behoeve van de ambachtsbwerktuiging.

ANNÉES JAREN	Opérations effectuées au cours de l'année Verrichtingen tijdens het jaar			Encours fin décembre Omloop einde December			Avances accordées depuis l'origine jusqu'à fin décembre de chaque année Voorschotten verleend sedert het ontstaan tot einde December van elk jaar	
	Nombre Aantal	Montant Bedrag (fr)	Moyenne par crédit Krediet- gemiddelde (fr)	Nombre Aantal	Montant Bedrag (fr)	Moyenne par crédit Krediet- gemiddelde (fr)	Nombre Aantal	Montant Bedrag (fr)
1941	87	2,607,858	29,975	1,742	24,992,000	14,346	5,109	92,823,900
1942	65	2,020,797	30,640	993	13,559,331	13,654	5,174	94,844,837
1943	38	1,341,049	35,291	535	7,215,038	13,486	5,326	98,818,353
1944	22	733,140	33,324	268	3,542,421	13,218	5,345	99,473,387
1945	83	3,801,221	45,797	220	5,708,800	25,949	5,428	103,304,659
1946	628	41,467,091	66,032	771	43,294,210	56,153	6,057	143,975,601
1947	1,090	72,478,809	66,494	1,092	72,494,844	66,387	7,149	217,926,785
1948	1,234	79,806,010	64,672	2,189	145,273,000	66,365	8,383	297,732,601
1949	690	61,414,000	89,000	2,453	181,267,000	73,800	3,016	215,171,000

Note. — Les opérations de l'organisation du crédit à l'outillage artisanal sont traitées par la Caisse Générale d'Épargne et de Retraite. A partir du 1^{er} janvier 1947 par la C. N. C. P.

Note. — De verrichtingen van de organisatie voor krediet ten behoeve van de ambachtsbwerktuiging worden uitgevoerd door de Algemene Spaar- en Lijfrentekas. Vanaf 1 Januari 1947 door de N. K. B. K.

Caisse nationale de crédit aux classes moyennes. (1) Nationale Kredietkas ten behoeve van de middenstand. (1) Crédits accordés depuis l'origine (le montant en milliers de francs). Verleende kredieten sedert het ontstaan (bedrag in duizendtallen frank).

Situation au 31 décembre Toestand op 31 December	Moins de Minder dan 75,000 fr		De — Van 75,001 à tot 150,000 fr		De — Van 150,001 à tot 300,000 fr		De — Van 300,001 à tot 500,000 fr		Plus de Meer dan 500,000 fr		Tot.	
	Nombre Aantal	Montant Bedrag	Nombre Aantal	Montant Bedrag	Nombre Aantal	Montant Bedrag	Nombre Aantal	Montant Bedrag	Nombre Aantal	Montant Bedrag	Nombre Aantal	Montant Bedrag
1940	141	8,304	428	43,152	441	93,039	282	122,667	—	—	1,292	267,162
1941	153	8,908	458	46,527	460	97,784	287	124,816	—	—	1,358	278,035
1942	165	9,589	477	48,849	479	101,984	301	130,946	1	700	1,423	292,068
1943	189	10,529	513	53,083	521	111,413	310	134,991	3	2,050	1,536	312,066
1944	207	11,319	542	56,728	529	113,298	329	143,431	5	3,950	1,612	328,726
1945	345	18,476	728	78,945	655	142,230	386	169,061	15	16,918	2,129	425,630
1946	454	24,452	990	140,510	897	170,677	516	224,386	44	48,218	2,901	608,243

(1) Voir : Caisse Nationale de Crédit Professionnel.

(1) Zie : Nationale Kas voor Beroepskrediet.

Office national du ducroire. — Nationale Delcredere dienst. Opérations garanties. — Gewaarborgde verrichtingen.

(Source : Office National du Ducroire)

(Bron : Nationale Delcredere dienst)

ANNÉES JAREN	Nombre de garanties Aantal waarborgen	Montant annuel Jaarlijks bedrag (1,000 fr)	Montant total depuis l'origine Totaal bedrag sedert het ontstaan (1,000 fr)	Montant garanti depuis l'origine Gewaarborgd bedrag sedert het ontstaan (1,000 fr)	ANNÉES JAREN	Nombre de garanties Aantal waarborgen	Montant annuel Jaarlijks bedrag (1,000 fr)	Montant total depuis l'origine Totaal bedrag sedert het ontstaan (1,000 fr)	Montant garanti depuis l'origine Gewaarborgd bedrag sedert het ontstaan (1,000 fr)
1936	87	135,262	1,365,059	724,238	1944	55	170,550	2,928,077	1,867,283
1937	75	227,371	1,592,430	884,064	1945	3	2,240	2,930,317	1,868,963
1938	107	124,479	1,716,909	975,152	1946	9	160,166	3,090,483	1,990,157
1939	340	249,693	2,066,602	1,140,534	1947	21	58,797	3,149,280	2,035,503
1941	158	205,909	2,309,678	1,329,328	1948	803	1,261,500	4,410,781	2,981,656
1942	131	261,322	2,571,000	1,525,069	1949	2,705	2,999,174	7,409,954	4,903,450
1943	123	286,527	2,857,527	1,739,371					

Note. — La Commission du Ducroire, instituée par la loi du 7 août 1921 a été transformée en Office national du Ducroire par l'arrêté-loi du 10 janvier 1935 ; cet Office a été profondément réorganisé par l'arrêté royal du 31 août 1939, entré en vigueur le 4 novembre 1939. L'Office assure les risques de non-paiement et les risques de conversion et de transfert afférents à des opérations d'exportation. En vertu de l'arrêté du 1^{er} mars 1943, il est également habilité à couvrir de sa garantie des opérations ayant pour objet l'importation de produits essentiels au ravitaillement de la population ou indispensables à l'économie nationale.

Note. — De Delcredere commissie, opgericht bij de wet van 7 Augustus 1921, werd omgevormd tot Nationale Delcredere dienst bij de besluitwet dd. 10 Januari 1935. Diepgaande wijzigingen in het statuut van de Dienst werden doorgevoerd krachtens het Koninklijk besluit dd. 31 Augustus 1939, in werking getreden op 4 November 1939. De Dienst verzekert de risico's van niet-betaling en de risico's van conversie en van overdracht, verbonden aan exportverrichtingen. Krachtens besluit dd. 1 Maart 1943 is hij eveneens gemachtigd zijn waarborg te verlenen in verband met importverrichtingen van essentieel belang voor de bevoorrading der bevolking of voor 's lands economie.

Crédit agricole. — Landbouwkrediet.

I. Caisse Centrale de Crédit rural du Boerenbond belge.
I. Centrale Kas voor Landbouwkrediet van de Belgische Boerenbond.

A. Opérations de la Caisse Centrale. — A. Verrichtingen van de Centrale Kas.

(Source : C. C. R. du Boerenbond Belge)

(Bron : C. K. L. K. van de Belgische Boerenbond)

ANNÉES JAREN	Montant (1,000 fr), à la fin de l'année, des crédits octroyés aux Bedrag (1,000 fr) op het einde van het jaar, der kredieten verleend aan de			Prêts hypothécaires en cours à la fin de l'année Uitstaande hypothecaire leningen einde jaar (1,000 fr)	Crédit foncier et prêts avec cautionnement Grondkrediet en leningen met borg (1,000 fr)	Crédits à court terme sous forme de promesses Kortlopend krediet onder de vorm van promessen	Total des crédits en cours à la fin de l'année Totaal der uitstaande kredieten einde van het jaar (1,000 fr)
	Caisse Raiffeisen Raiffeisenkassen	institutions et sociétés commerciales du Boerenbond inrichtingen en handelsvennootschappen v. d. Boerenbond	coopératives agricoles landbouwcoöperatieven				
1939	4,902	565	3,535	10,329	—	—	19,331
1940	2,841	15,641	3,780	9,264	—	—	31,526
1941	405	468	2,068	9,941	17,582	—	30,464
1942	99	241	1,379	11,710	7,461	—	20,890
1943	292	302	1,678	15,404	5,017	—	22,693
1944	91	2,860	3,298	13,866	10,657	—	30,772
1945	1,762	21,322	2,652	39,487	8,974	—	74,197
1946	10,185	22,171	10,799	167,305	—	25,075	210,460
1947	15,067	36,382	27,109	251,758	—	44,064	374,380
1948	13,790	27,256	34,773	408,426	—	139,721	623,966
1949	20,196	26,927	38,713	552,267	—	132,695	770,798

N. B. — La Caisse Centrale du Crédit rural a été autorisée par l'arrêté du 15 décembre 1934 à fonctionner, avec les Caisses Raiffeisen affiliées, comme caisse d'épargne privée. Les Caisses Raiffeisen locales ne peuvent consentir des prêts sans son approbation.

N. B. — De Centrale Kas voor Landbouwkrediet werd bij koninklijk besluit van 15 December 1934 gemachtigd om, samen met de aangesloten Raiffeisenkassen, als private spaarkas op te treden. De plaatselijke Raiffeisenkassen mogen zonder haar goedkeuring geen leningen toestaan.

B. Caisses Raiffeisen affiliées. — B. Aangesloten Raiffeisenkassen.

I. Opérations. — I. Verrichtingen.

ANNÉES JAREN	Caisses Raiffeisen affiliées Aangesloten Raiffeisenkassen	Membres Leden	Parts souscrites Ingeschreven aandelen (1,000 fr)	Réserves Reserves (1,000 fr)	Solde des dépôts Saldo der spaargelden (1,000 fr)	Prêts consentis au cours de l'année In de loop van het jaar toegestane leningen		Solde des prêts des caisses en cours au 31 décembre Saldo der uitstaande leningen bij de kassen op 31 December (1,000 fr)
						Nombre Aantal	Montant Bedrag (1,000 fr)	
1939	897	63,462	3,173	865	130,178	526	6,666	39,179
1940	822	60,854	3,043	1,108	134,978	167	2,049	29,834
1941	768	55,528	2,776	1,367	234,556	185	4,189	17,748
1942	717	50,842	2,542	2,012	303,263	128	4,278	13,878
1943	711	45,483	2,274	2,329	503,048	136	6,813	13,267
1944	711	41,651	43,818	3,419	700,844	133	7,071	12,980
1945	711	40,475	43,529	5,298	704,316	740	51,338	57,207
1946	716	40,372	44,479	9,106	755,600	1,999	143,826	175,906
1947	724	39,466	45,798	12,943	912,900	1,834	129,236	265,100
1948	743	40,001	47,420	15,812	1,193,100	1,732	118,552	329,795
1949	763	—	—	—	1,437,956	2,424	187,025	440,796

2. Répartition, par province, des prêts en cours. — 2. Indeling der uitstaande leningen, per provincie.

SPÉCIFICATIONS OPSOMMING		Antwerpen Anvers	Brabant	West-Vlaanderen Flandre occidentale	Oost-Vlaanderen Flandre orientale	Hainaut Henegouwen	Liège Luik	Limburg Limbourg	Total Totaal
		Nombre Aantal	1945.....	219	612	99	220	—	5
	1946.....	528	1,249	283	414	—	2	890	3,366
	1947.....	811	1,678	417	571	—	53	1,062	4,592
	1948.....	1,047	2,139	525	684	—	129	1,355	5,879
	1949.....	1,375	2,693	674	928	—	242	1,790	7,702
Montant (1,000 fr) Bedrag (1,000 fr)	1945.....	9,133	20,230	10,122	10,504	—	35	7,183	57,207
	1946.....	31,117	59,696	30,398	26,128	—	500	28,067	175,906
	1947.....	50,106	89,422	40,803	35,330	—	4,020	45,417	265,100
	1948.....	63,412	110,413	46,206	41,733	—	7,883	60,144	329,795
	1949.....	83,305	135,843	60,841	62,487	—	13,787	84,530	440,796

II. Institut National de Crédit agricole (Arr. roy. du 30 sept. 1937).

II. Nationaal Instituut voor Landbouwkrediet (Kon. besl. van 30 Sept 1937).

A. Répartition par province, des prêts, avances, promesses, traites et warrants en cours (a).

A. Indeling der uitstaande leningen, voorschotten, promessen, wissels en warrants, per provincie (a).

(Source : Institut National de Crédit agricole)

(Bron : Nationaal Instituut voor Landbouwkrediet)

SPÉCIFICATIONS OPSOMMING		Antwerpen Anvers	Brabant	West-Vlaand. Flandre occident.	Oost-Vlaand. Flandre orientale	Hainaut Hene- gouwen	Liège Luik	Limbourg Limbourg	Luxembour- Luxembour- g	Namur Namen	Eupen- Malmédy	Total Totaal
Nombre Aantal	1946	229	239	162	128	379	399	104	1,087	389	360	3,476
	1947	452	378	289	197	734	615	149	1,654	709	565	5,742
	1948	672	538	360	344	1,117	886	230	2,197	1,027	761	8,132
	1949	918	747	450	528	1,469	1,209	318	2,952	1,411	976	10,978
Montant Bedrag (1,000 fr)	1946	19,076	20,537	15,835	10,598	33,204	27,327	4,590	48,466	31,848	13,053	243,534
	1947	45,426	40,277	27,866	17,826	70,104	54,735	8,275	79,694	58,154	23,004	425,361
	1948	68,150	53,712	39,317	31,895	95,649	81,470	13,222	109,823	73,770	45,383	612,391
	1949	90,448	72,497	51,437	50,517	124,666	102,226	19,199	149,427	93,807	66,728	821,052

(a) Avances aux Centrales de l'alimentation non comprises.

(a) Voorschotten aan de Voedingscentrales niet inbegrepen.

B. Situation au 31 décembre. — B. Toestand op 31 December.

ANNÉES JAREN	Demands reçues Ont- vangen aan- vragen	Demands approu- vées Goed- gekeurde aan- vragen	Solde des prêts et avances en cours Saldo der uitstaande leningen en voorschotten		Promesses, traites et warrants escomptés Verdisconteerde promessen, wissels en warrants		Crédits aux sinistrés 2 % Kredieten aan geteisterden 2 %		Avances sur pro- duits alimentaires et agricoles Voorschotten op landbouw- en voedingsproducten		Total des prêts en cours Totaal der uitstaande leningen		Taux moyen des capitaux empruntés Gemiddelde rentevoet van de geleende kapitalen		
			Nombre Aantal	Montant Bedrag (1,000 fr)	Nombre Aantal	Montant Bedrag	Nombre Aantal	Montant Bedrag (1,000 fr)	Nombre Aantal	Montant Bedrag (1,000 fr)	Nombre Aantal	Montant Bedrag (1,000 fr)		Nombre Aantal	Montant Bedrag
1946	3,308	2,546	1,889	164,272	72	2,298	1,515	57,964	7	2,023	3,483	226,558	(a) 4.27		
1947	4,143	2,816	3,735	344,973	68	2,290	1,939	78,097	14	3,639	5,756	429,000	(a) 4.32		
1948	4,685	3,186	5,554	479,635	63	2,226	2,515	130,530	33	452,161	8,165	1,064,552	(a) 4.65		
1949	4,535	3,405	7,955	642,961	60	1,633	2,963	176,458	29	133,708	11,007	954,760	(a) 4.78		

(a) Non compris les crédits à 2 % et les avances aux Centrales.

(a) Kredieten tegen 2 % en voorschotten aan de Centrales niet inbegrepen.

III. Comptoirs agricoles de la Caisse Générale d'Épargne et de Retraite.

III. Landbouwkantoren van de Algemene Spaar- en Lijfrentekas.

A. Opérations des comptoirs. — A. Verrichtingen van de landbouwkantoren.

(Source : Caisse Générale d'Épargne et de Retraite)

(Bron : Algemene Spaar- en Lijfrentekas)

SPÉCIFICATIONS — OPSOMMING		1942	1943	1944	1945	1946	1947	1948	1949
Emprunts réalisés au cours de l'année. — In de loop van het jaar uitbet. len.	Nombre. — Aantal	440	397	233	1,118	4,247	6,156	6,574	7,559
	Montant. — Bedrag (1,000 fr)	15,180	15,941	10,124	74,402	294,768	468,741	503,634	640,477
Solde des emprunts en cours au 31 décembre. — Saldo der uitstaande leningen op 31 December	Nombre. — Aantal	21,095	15,467	12,997	12,294	14,660	18,790	23,034	28,296
	Montant. — Bedrag (1,000 fr)	252,271	173,650	138,512	181,445	429,050	833,396	1,224,132	1,712,792

B. Répartition par province des prêts en cours. (a) — Indeling der uitstaande leningen per provincie. (a)

SPÉCIFICATIONS OPSOMMING		Antwerpen Anvers	Brabant	West-Vlaand. Flandre occident.	Oost-Vlaand. Flandre orientale	Hainaut Hene- gouwen	Liège Luik	Limbourg Limbourg	Luxembour- Luxembour- g	Namur Namen	Eupen- Malmédy	Total Totaal
Nombre Aantal	1946	1,629	2,768	164	2,576	927	1,567	2,201	592	2,174	62	14,660
	1947	2,071	3,225	390	3,185	1,268	2,158	2,746	782	2,822	143	18,790
	1948	2,445	3,831	673	3,780	1,647	2,601	3,190	1,082	3,496	289	23,034
	1949	2,822	4,559	1,015	4,272	2,469	3,187	3,666	1,689	3,986	631	28,296
Montant Bedrag (1,000 fr)	1946	57,122	63,289	7,718	82,256	46,803	54,807	37,051	10,070	69,076	858	429,050
	1947	97,977	118,866	38,942	145,659	84,754	119,065	83,017	21,754	126,630	5,732	833,396
	1948	135,590	182,350	76,098	202,844	124,825	149,875	114,995	43,378	176,300	17,877	1,224,132
	1949	176,180	259,503	122,670	249,652	195,495	208,787	150,302	84,732	227,560	37,911	1,712,792

(a) Suivant la situation géographique des comptoirs.

(a) Volgens geografische ligging der kantoren.

C. Opérations des comptoirs agricoles. — C. Verrichtingen per landbouwkantoor.

(Source : Caisse Générale d'Épargne et de Retraite)

(Bron : Algemene Spaar- en Lijfrentekas)

COMPTOIRS AGRICOLES LANDBOUWKANTOREN	Nombre de prêts — Aantal leningen				Solde des prêts fin de l'année précédente	Opérations de l'année (1,000 fr) Verrichtingen gedurende het jaar (1,000 fr)		Solde des prêts fin de l'année
	En cours fin de l'année précédente	Consentis dans l'année	Remboursés dans l'année	En cours fin de l'année		Prêts nouveaux	Rembour- sements	
	In omloop op het einde van het voor- gaand jaar	Verleend gedurende het jaar	Terugbetaald gedurende het jaar	In omloop op het einde van het jaar	Nieuwe leningen			Terug- betalingen

1948.

Antwerpen. — Anvers .	2,071	572	198	2,445	97,977	49,421	11,808	135,590
Genappe. — Genepiën .	953	339	120	1,172	50,802	31,949	6,925	75,826
Jodoigne. — Geldenaken	1,701	636	226	2,111	56,982	43,543	7,862	92,663
Leuven. — Louvain ...	571	97	120	548	11,082	4,455	1,676	13,861
Roeselare. — Roulers ..	145	30	25	150	6,377	4,279	1,064	9,592
Wevelgem	245	313	35	523	32,565	39,589	5,648	66,506
Aalst. — Alost	296	162	24	434	18,507	14,512	2,724	30,295
Gent. — Gand	2,889	836	379	3,346	127,152	62,591	17,194	172,549
Frasnes-lez-Buissenal ..	275	56	40	291	11,154	2,498	1,284	12,368
Gosselies	1,268	517	138	1,647	84,754	51,150	11,079	124,825
Liège. — Luik	685	193	95	783	35,757	19,752	3,912	51,597
Stavelot	1,473	550	205	1,818	74,308	35,815	11,845	98,278
Hasselt	2,746	746	302	3,190	83,017	41,623	9,645	114,995
Bastogne—Bastenaken .	61	31	31	61	1,228	1,976	181	3,023
Saint-Hubert	721	383	83	1,021	20,526	22,994	3,165	40,355
Dinant	1,564	512	144	1,932	62,960	30,371	7,811	85,520
Florennes	32	4	6	30	905	153	98	960
Gembloux	134	37	21	150	5,464	2,323	767	7,020
Namur. — Namen	817	364	88	1,093	46,147	31,017	6,732	70,432
Eynatten	26	—	25	1	323	—	318	5
Malmédy	117	196	25	288	5,409	13,623	1,160	17,872
Tot. :	18,790	6,574	2,330	23,034	833,396	503,634	112,898	1,224,132

1949.

Antwerpen. — Anvers .	2,445	575	198	2,822	135,590	55,621	15,031	176,180
Genappe. — Genepiën .	1,172	373	132	1,413	75,826	40,211	9,474	106,563
Jodoigne. — Geldenaken	2,111	727	252	2,586	92,663	53,650	11,043	135,270
Leuven. — Louvain ...	548	112	100	560	13,861	6,193	2,384	17,670
Roeselare. — Roulers ..	150	30	39	141	9,592	3,982	1,801	11,773
Wevelgem	523	382	31	874	66,506	53,237	8,846	110,897
Aalst. — Alost	434	155	25	564	30,295	13,810	3,354	40,751
Gent. — Gand	3,346	688	326	3,708	172,549	57,425	21,073	208,901
Frasnes-lez-Buissenal ..	291	118	30	379	12,368	8,878	1,409	19,837
Gosselies	1,647	609	166	2,090	124,825	67,220	16,387	175,658
Liège. — Luik	783	361	92	1,052	51,597	44,286	5,665	90,218
Stavelot	1,818	470	153	2,135	98,278	31,992	11,701	118,569
Hasselt	3,190	793	317	3,666	114,995	47,909	12,602	150,302
Bastogne—Bastenaken .	61	301	11	351	3,023	20,955	1,359	22,619
Saint-Hubert	1,021	420	103	1,338	40,355	26,649	4,891	62,113
Dinant	1,932	644	180	2,396	85,520	46,451	10,901	121,070
Florennes	30	16	9	37	960	983	370	1,573
Gembloux	150	54	15	189	7,020	4,887	968	10,939
Namur. — Namen	1,093	368	97	1,364	70,432	34,001	10,555	93,878
Eynatten	1	—	1	—	5	—	5	—
Malmédy	288	363	20	631	17,872	22,137	2,098	37,911
Tot. :	23,034	7,559	2,297	28,296	1,224,132	640,477	151,917	1,712,692

1947	14,660	6,156	2,026	18,790	429,050	468,741	64,395	833,396
1946	12,294	4,247	1,881	14,660	181,445	294,768	47,163	429,050
1945	13,006	1,118	1,830	12,294	138,512	74,402	31,469	181,445

Office central de Crédit hypothécaire. — Centraal Bureau voor Hypothecair Krediet.

I. Opérations hypothécaires effectuées. — I. Hypothecaire verrichtingen.

(Source : Office Central de Crédit hypothécaire)

(Bron : Centraal Bureau voor Hypothecair Krediet)

Spécifications	1943	1944	1945	1946	1947	1948	1949	Tot. fin 1949 Tot. einde 1949	Opsomming
Placements(fr)	6,072,331	1,994,711	7,393,325	30,264,396	31,098,374	36,212,136	85,343,750	271,302,482	Toegestane leningen (fr). Terugbetaalde leningen (fr). Omloop (fr).
Prêts remboursés (fr).	8,923,031	7,260,349	4,366,596	8,058,945	8,347,815	9,342,768	15,733,349	96,243,173	
Encours (fr) ..	42,298,288	37,032,650	40,059,380	62,264,831	85,015,390	111,884,758	181,495,159	181,495,159	

II. Répartition des opérations de prêts par groupes de professions.

II. Indeling der leningen naar beroepsgroepen.

PRÊTS	Agriculture Landbouw	Industrie Nijverheid	Commerce Handel	Professions libérales Vrije beroepen	Fonctions publiques Openbare ambten	Autres Andere	Sans profession Zonder beroep	Total Totaal	LENINGEN
-------	-------------------------	-------------------------	--------------------	---	--	------------------	--	-----------------	----------

1947.

Accor-dés	{	Nombre	9	11	80	33	29	49	35	246	Aantal Bedrag (fr)	} Toege- staan
		Montant (fr).	945,000	1,565,000	10,527,000	6,169,000	4,173,000	4,895,000	4,565,000	32,839,000		
En cours	{	Nombre	3	9	28	3	2	35	15	95	Aantal Bedrag (fr)	} Aan- hangig.
		Montant (fr).	575,000	1,135,000	3,970,000	180,000	230,000	3,995,000	2,447,000	12,532,000		

1948.

Accor-dés	{	Nombre	10	42	84	16	9	73	69	303	Aantal Bedrag (fr)	} Toege- staan.
		Montant (fr).	1,240,000	5,371,000	11,559,500	3,093,000	1,780,000	10,491,000	9,623,000	43,157,500		
En cours	{	Nombre	5	12	29	6	6	18	25	101	Aantal Bedrag (fr)	} Aan- hangig.
		Montant (fr).	760,000	2,385,000	4,562,500	1,715,000	1,555,000	2,310,000	4,097,000	17,384,500		

1949.

Accor-dés	{	Nombre	13	77	201	26	40	175	108	640	Aantal Bedrag (1,000 fr)	} Toege- staan
		Montant (1,000 fr) ...	1,470	12,599	37,153	7,155	7,844	30,837	15,383	112,441		
En cours	{	Nombre	2	13	49	3	10	35	22	134	Aantal Bedrag (1,000 fr)	} Aan- hangig.
		Montant (1,000 fr) ...	275	1,614	10,430	850	1,740	4,627	4,615	24,151		

III. Crédits à la restauration. — III. Restauratiekredieten. (à la fin de chaque année. — op het einde van ieder jaar.)

SPÉCIFICATIONS	Antwerpen Anvers	Brabant	West-Vlaand. Flandre occident.	Oost-Vlaand. Flandre orientale	Hainaut Henegouwen	Liège Luik	Limbourg Limbourg	Luxembourg Luxemburg	Namur Namen	Le Royaume Het Rijk	OPSOMMING	
Demandes réalisées (act. sign.)	1947	10,706	7,557	5,315	3,914	6,089	6,256	1,426	2,922	4,029	48,214	1947 } Verwezenl. 1948 } aanvragen 1949 } ondert. akt. 1945 } 754,961
	1948	12,275	8,466	5,944	4,418	6,695	8,247	1,663	3,607	4,287	55,602	
	1949	12,980	8,850	6,357	4,676	7,093	1,773	4,010	9,255	4,457	59,451	
	1945	—	—	—	—	—	—	—	—	—	—	
Paiements effectués (1,000 fr)	1946	450,861	322,256	211,940	133,089	207,461	204,343	52,258	106,495	139,365	1,828,068	1946 } Verrichte 1947 } betalingen. 1948 } (1,000 fr). 1949 } 4,574,330 1945 } 42,713
	1947	733,303	455,876	331,546	179,711	285,161	365,978	68,110	193,944	18,869	2,800,561	
	1948	968,179	593,834	425,751	229,047	380,876	566,952	94,729	297,348	229,324	3,786,040	
	1949	1,132,953	696,655	508,899	276,131	466,637	113,946	376,764	735,933	966,612	4,574,330	
Rembour- sements (1,000 fr)	1946	8,351	12,018	10,087	6,029	8,668	3,855	2,804	2,283	6,748	60,842	1946 } Terug- 1947 } betalingen 1948 } (1,000 fr) 1949 }
	1947	33,328	39,446	32,010	20,406	26,175	21,385	6,996	15,523	18,869	214,037	
	1948	77,402	70,128	53,792	33,845	45,957	46,522	13,195	34,766	35,106	410,713	
	1949	127,684	98,851	73,998	48,594	60,755	18,509	50,954	83,344	46,848	609,537	

N. B. — Créé par l'arrêté-loi du 7 janvier 1936, complété par l'arrêté royal du 14 octobre 1937, l'Office Central de Crédit hypothécaire est chargé d'une triple mission : 1° la régularisation du taux hypothécaire ; 2° la mobilisation des créances hypothécaires ; 3° l'octroi de crédit aux classes moyennes pour l'achat ou l'aménagement d'immeubles affectés à l'usage propre de l'emprunteur.

L'arrêté du 30 août 1940, modifié par l'arrêté du 30 juin 1941, charge de plus l'Office Central d'accorder des crédits pour la restauration et la reconstruction des immeubles sinistrés.

N. B. — Oppericht bij besluitwet van 7 Januari 1936, aangevuld bij koninklijk besluit van 14 October 1937, is het Centraal Bureau voor Hypothecair Krediet met een drievoudige zending belast : 1° de regularisatie van de hypothecaire rentevoet ; 2° de mobilisatie van hypothecaire schuldvorderingen ; 3° de kredietverlening ten behoeve van de middenstand, voor de aankoop of het inrichten van onroerende goederen van gemiddeld belang, voor eigen gebruik van de kredietnemer.

Het besluit van 30 Augustus 1940, gewijzigd bij het besluit van 30 Juni 1941, belast het Centraal Bureau bovendien nog met het toestaan van kredieten voor het herstel en de wederopbouw van geteisterde onroerende goederen.

Inscriptions hypothécaires (1). — Hypotheekinschrijvingen. (1)

PÉRIODE — TIJDVAK	Montant — Bedrag (1,000 fr)	PÉRIODE	Montant — Bedrag (1,000 fr)	TIJDVAK
1936 (Moyenne mensuelle)	190,488	1949 janvier	876,555	1949 Januari.
1937 (Maandgemiddelde)	211,092	février	801,158	Februari.
1938 »	232,768	mars	1,005,934	Maart.
1939 »	183,754	avril.....	1,046,194	April.
1941 »	110,666	mai	1,175,428	Mei.
1942 »	182,331	juin	1,148,968	Juni.
1943 »	181,132	juillet	1,182,081	Juli.
1944 »	146,620	août	1,153,694	Augustus.
1945 »	248,236	septembre	1,181,127	September.
1946 »	648,152	octobre	1,217,181	October.
1947 »	742,081	novembre	1,096,724	November.
1948 »	880,012	décembre	1,243,740	December.
1949 »	1,094,065			

(1) Y compris les renouvellements au bout de 15 ans, qui se montent à environ 1 % du total ; non compris les hypothèques légales.

(1) De hernieuwingen aan het einde van het vijftiende jaar inbegrepen ; deze belopen ongeveer 1 % van het totaal ; de wettelijke hypotheek niet inbegrepen.

Union du Crédit de Bruxelles.

(Source : Union du Crédit)

(Bron : Union du Crédit)

SPÉCIFICATIONS	1945	1946	1947	1948	1949	OPSOMMING
Bilan (1,000 fr). Actif.						Balans (1,000 fr). Activa.
Encaisse.....	2,763	25,779	18,826	17,608	21,396	Incasso.
Portefeuille.....	176,762	72,451	65,355	53,969	57,934	Portefeuille.
Comptes-courants.....	72,189	81,154	64,273	63,518	56,068	Rekeningen-courant.
Immeubles et meubles.....	3,900	3,900	10,000	12,000	12,001	Roerende en onroerende goederen.
Divers.....	214,048	271,951	270,142	267,469	70,817	Diversen.
Passif.						Passiva.
Capital versé.....	9,767	11,019	11,644	12,923	14,258	Gestort kapitaal.
Réserve et fonds de prévision.....	10,973	11,097	17,323	17,452	17,581	Reserve en voorz. fondsen.
Bénéfices non répartis.....	103	115	107	117	109	Niet uitgekeerde winsten.
Comptes-courants et comptes de dépôts divers.....	130,281	138,454	139,962	167,918	170,482	Rekeningen-courant en diverse depo- sito-rekeningen.
Divers.....	318,062	294,042	258,985	215,587	14,759	Diversen.
Bénéfices nets.....	476	508	575	567	1,027	Netto-winst.
Renseignements divers.						Allerlei gegevens.
Nombre de sociétaires.....	3,892	3,813	3,678	3,554	3,438	Aantal aangeslotenen.
Capital de garantie à verser ou capi- tal souscrit (1,000 fr).....	183,352	202,693	215,971	213,580	191,390	Te storten waarborgkapitaal of inge- tekend kapitaal (1,000 fr).
Rapport % des bénéfices aux verse- ments.....	4.87	4.61	4.08	4.38	5	Verhouding % van de winst tot de stortingen.
Escompte :						Disconto :
Nombre d'effets.....	11,798	19,393	27,124	32,391	32,550	Aantal effecten.
Montant (1,000 fr).....	37,299	129,297	298,268	348,490	296,000	Bedrag (1,000 fr).
Moyenne par effet (fr).....	3,161	6,667	10,996	10,759	9,090	Gemiddelde per effect (fr).
Taux moyen { traites.....	3.00	3.15	4.62	4.88	5.25	Wissels { Gemiddelde
de l'escompte { promesses.....	4.00	4.08	5.08	5.25	4.44	Promessen } discontovoet.
Frais généraux et amortissement (1,000 fr).....	5,736	7,188	8,638	9,143	9,374	Algemene kosten en aflossing (1,000 fr).

Interventions financières consenties par l'Etat et par des organismes de crédit en faveur des victimes de dommages de guerre, à la date du 30 juin 1950.
Stand op 31 Juni 1950 van de geldelijke tussenkomst van de Staat en kredietorganismen ten bate der slachtoffers van oorlogsschade.

(Source : Ministère des Finances.)

(Bron : Ministerie van Financiën.)

	Crédit, avances ou indemnités demandés		Crédits, avances ou indemnités accordés		Crédits remboursés à l'aide des avances	
	Gevraagde kredieten, voorschotten of vergoedingen		Toegestane kredieten, voorschotten of vergoedingen		Door middel der voorschotten terugbetaalde kred.	
	Nombre Aantal	Montant Bedrag 1000,000 fr.	Nombre Aantal	Montant Bedrag 1000,000 fr.	Opgenomen kredieten, voorschotten of vergoedingen	1000,000 fr.
A. Par crédit de restauration (sur base des arrêtés des secrétaires-généraux validés par arrêté-loi de 1945 — ancien régime) :						
1. Office Central de Crédit Hypothécaire.....	75,866	9,758	60,168	5,610	4,796	317
2. Société Nationale de Crédit à l'Industrie	3,206	4,770	1,550	2,960	2,746	—
3. Institut National de Crédit Agricole	5,802	521	4,503	286	241	—
4. Caisse Nationale de Crédit Professionnel	6,514	737	3,790	161	143	—
Total :	91,388	15,786	70,011	9,017	7,926	(1) 317
B. Par avances sur indemnités de dommages de guerre (arrêté-loi du 21-12-1945) :						
Ministère de la Reconstruction	54,421	2,721	43,301	(2) 2,336	(2) 1,946	—
C. Par indemnités définitives (loi du 1-10-1947) :						
Ministère de la Reconstruction	—	—	—	2,828	1,635	—
D. Par crédits-loi (loi du 1-10-1947, crédits de restauration, nouveau régime) :						
1. Office Central de Crédit Hypothécaire.....	1,001	(4)	713	92	31	—
2. Société Nationale de Crédit à l'Industrie	53	(4)	26	324	255	—
3. Institut National de Crédit Agricole	29	(4)	11	1	(3) —	—
4. Caisse Nationale de Crédit Professionnel	43	(4)	—	(3) —	(3) —	—
Total :	1,126	(4)	750	417	286	—
E. Par avances (loi du 6-1-1950) :						
Ministère de la Reconstruction	33,715	(4)	(4)	(2) 51	(2) 9	—

A. Door herstelcredieten (op basis der besluiten van de secretarissen-generaal, geldig verklaard bij wetsbesluit van 1945 — oud regiem) :

1. Centraal Bureau van Hypotheekar Krediet.
2. Naamloze Maatschappij voor Krediet aan de Nijverheid.
3. Nationaal Instituut voor Landbouwkrediet.
4. Nationale Kas voor Beroepskrediet.

Totaal.

B. Door voorschotten op oorlogsschadevergoedingen (besluit-wet van 21-12-1945) :

Ministerie van Wederopbouw.

C. Door definitieve vergoedingen (wet van 1-10-1947) :

Ministerie van Wederopbouw.

D. Door kredieten toegelaten bij wet van 1-10-1947 (nieuw regiem) :

1. Centraal Bureau voor Hypotheekar Krediet.
2. Naamloze Maatschappij voor Krediet aan de Nijverheid.
3. Nationaal Instituut voor Landbouwkrediet.
4. Nationale Kas voor Beroepskrediet.

Totaal.

E. Door voorschotten (wet van 6-1-1950) :

Ministerie van Wederopbouw.

(1) Ce montant est repris dans le total des avances prélevées.
 (2) Le paiement de ces sommes aux sinistrés se fait par l'intermédiaire de la Caisse Autonome des Dommages de guerre.
 (3) Ces crédits ne s'élevaient qu'à des sommes insignifiantes, c'est la raison pour laquelle ils ne sont pas repris.
 (4) L'Administration de la Reconstruction n'a pas encore pu établir ces chiffres.

(1) Dit bedrag is begrepen in het totaal der opgenomen voorschotten.
 (2) Deze bedragen worden aan de geteisterden uitbetaald door tussenkomst van de Autonome Kas voor Oorlogsschade.
 (3) Deze kredieten vertegenwoordigen slechts kleine bedragen, daarom worden ze hier niet opgenomen.
 (4) De Administratie van Wederopbouw heeft de cijfers nog niet kunnen vastleggen.



Statistiques des prix – Statistiques du travail.

Autres statistiques sociales.

Prijzen-, arbeids- en sociale statistieken.

Indices des prix de gros. - 1949.
Indexcijfers der groothandelsprijzen. - 1949.

Base — Basis : 1936-38 = 100.

GROUPE	Janv. Jan.	Fév. Febr.	Mars Maart	Avril April	Mai Mei	Juin Juni	Juillet Juli	Août Aug.	Sept. Sept.	Oct. Oct.	Nov. Nov.	Déc. Dec.	Année Jaar	GROEPEN
I. Produits agricoles du règne animal	470	423	406	399	419	411	400	414	405	398	388	384	410	I. Landbouwprod. van dierlijke oorsprong.
II. Produits agricoles du règne végétal	416	415	409	409	419	411	402	383	377	392	411	425	406	II. Landbouwprod. van plantaardige oorspr.
III. Matières grasses.	404	399	400	390	374	370	358	350	347	352	361	355	372	III. Vetstoffen.
IV. Prod. minéraux.	394	394	388	384	383	371	375	373	368	375	371	371	379	IV. Minerale prod.
A. Charbon	496	496	496	496	496	496	496	496	496	529	529	529	504	A. Steenkolen.
B. Sous-produits du charbon	358	358	358	358	358	358	358	358	358	385	367	367	362	B. Steenkoolderiv.
C. Pétrole	269	268	263	257	252	252	252	239	239	239	255	254	253	C. Petroleum.
D. Minerais	445	445	424	400	400	350	364	369	350	336	321	321	377	D. Ertsen.
E. Produits de carrières	391	393	395	416	421	431	432	432	433	433	433	433	420	E. Groeven.
V. Prod. chimiques	309	309	299	291	285	279	278	276	275	275	265	285	286	V. Chemische prod.
A. Prod. chimiques	328	328	313	301	294	285	284	284	282	282	267	294	295	A. Chemische prod.
B. Engr. chimiques	264	264	264	264	264	264	264	257	258	259	260	261	262	B. Chem. mestst.
VI. Peaux et cuirs..	384	382	385	383	377	372	371	371	373	372	372	373	376	VI. Huiden en leder.
VII. Caoutchouc	164	160	164	160	156	145	149	160	153	153	159	177	158	VII. Rubber.
VIII. Bois	581	570	560	552	552	539	536	536	536	527	527	527	545	VIII. Hout.
IX. Papiers et cartons	427	420	412	405	399	392	377	377	377	347	336	337	384	IX. Papier en karton.
X. Produits textiles	389	385	378	371	366	360	353	353	360	361	367	375	368	X. Textielprod.
A. Laine	368	365	355	340	332	328	328	342	339	336	347	363	345	A. Wol.
B. Lin	342	336	333	328	323	325	311	302	312	318	320	328	323	B. Vlas.
C. Coton	452	445	443	441	438	436	425	419	437	448	451	457	441	C. Katoen.
D. Jute	597	598	590	556	549	510	499	512	512	498	523	535	540	D. Jute.
E. Fibres artific. ..	291	291	282	282	282	271	271	268	268	264	264	264	275	E. Kunstvezels.
XI. Matér. de construction	382	383	379	379	383	392	395	395	395	395	394	403	390	XI. Bouwmaterialen
XII. Métaux et prod. métallurgiques	352	351	350	345	336	329	332	332	328	327	327	321	336	XII. Metalen en prod. der metaalverw. nijverh.
A. Sidérurgie	345	341	340	338	336	327	329	330	330	328	317	301	330	A. Hoogovenbedr.
B. Fabr. métall....	325	325	329	325	325	324	324	323	316	313	313	314	321	B. Metaalnijverh.
C. Non-ferreux ...	480	480	460	441	376	348	362	370	370	373	399	396	405	C. Non-ferro met.
<i>Indices généraux :</i>	390	384	378	373	372	366	364	363	361	361	361	365	370	<i>Algemeen indexcijfer.</i>

Indices des prix de gros. — 1949 — Indexcijfers der groothandelsprijzen.

Indice par rapport au mois précédent (chain system).

Indexcijfers in vergelijking met de voorgaande maand (chain system).

GROUPES	Janv. Jan.	Fév. Febr.	Mars Maart	Avril April	Mai Mei	Juin Juni	Juil. Juli	Août Aug.	Sept. Sept.	Oct. Oct.	Nov. Nov.	Déc. Dec.	Année Jaar	GROEPEN
I. Produits agricoles du règne animal	95.7	90.1	96.0	98.1	105.2	98.1	97.2	103.5	97.9	98.3	97.3	99.1	98.0	I. Landbouwprod. van dierl. oorspr.
II. Produits agricoles du règne végétal	99.9	98.8	99.5	100.0	102.5	98.2	97.8	95.1	98.5	103.9	104.9	103.9	100.3	II. Landbouwprod. van plant. oors.
III. Matières grasses...	99.4	98.8	100.2	97.7	95.7	99.0	96.6	97.9	99.1	101.5	102.4	98.4	98.9	III. Vetstoffen.
IV. Produits minéraux.	100.4	100.1	98.5	99.0	99.9	96.9	101.1	99.5	98.7	101.9	98.8	100.0	99.6	IV. Minerale prod.
A. Charbon	100.0	100.0	100.0	100.0	100.0	100.0	100.0	100.0	100.0	106.7	100.0	100.0	100.6	A. Steenkolen.
B. Sous-produits du charbon.....	100.0	100.0	100.0	100.0	100.0	100.0	100.0	100.0	100.0	107.5	95.2	100.0	100.2	B. Steenkolenderiv.
C. Pétrole	98.1	99.7	97.9	98.0	98.1	100.0	100.0	94.7	99.9	100.0	106.7	99.8	99.4	C. Petroleum.
D. Minerais	102.8	100.0	95.2	94.4	99.9	87.5	104.0	101.3	95.0	96.1	95.3	100.0	97.6	D. Ertsen.
E. Prod. de carrières.	100.0	100.7	100.5	105.2	101.1	102.5	100.2	100.0	100.2	100.0	100.1	100.0	100.9	E. Groeven.
V. Prod. chimiques ..	98.1	100.1	96.7	97.2	98.2	97.8	99.7	99.3	99.5	100.1	96.3	107.5	99.2	V. Chemische prod.
A. Prod. chimiques ..	98.6	100.0	95.5	96.2	97.5	97.0	99.6	100.0	99.3	100.0	94.7	110.2	99.1	A. Chemische prod.
B. Engrais chimiques.	100.2	100.2	100.0	100.0	100.0	100.0	100.0	97.3	100.3	100.3	100.5	100.5	99.9	B. Chemische mestst.
VI. Peaux et cuirs	94.9	99.5	100.8	99.7	98.4	98.7	99.6	100.0	100.6	99.6	100.0	100.5	99.4	VI. Huiden en leder.
VII. Caoutchouc	102.6	97.2	102.4	97.7	97.7	92.9	102.5	107.5	95.8	100.0	103.8	111.2	100.9	VII. Rubber.
VIII. Bois	99.2	98.0	98.4	98.5	100.0	97.7	99.4	100.0	100.0	98.3	100.0	100.0	99.1	VIII. Hout.
IX. Papiers et cartons.	99.2	98.2	98.1	98.3	98.6	98.3	96.1	99.9	100.0	92.2	96.6	100.5	98.0	IX. Papier en karton.
X. Produits textiles ..	102.3	99.0	98.3	98.0	98.8	98.5	98.0	99.9	101.9	100.4	101.6	102.3	99.9	X. Textielproducten.
A. Laine	103.7	99.2	97.1	95.8	97.6	98.9	100.0	104.4	99.3	99.0	103.2	104.6	100.2	A. Wol.
B. Lin.....	98.6	98.4	98.9	98.7	98.6	100.6	95.5	97.1	103.5	101.8	100.7	102.6	99.6	B. Vlas.
C. Coton	106.7	98.5	99.4	99.6	99.4	99.4	97.6	98.5	104.3	102.5	100.6	101.4	100.7	C. Katoen.
D. Jute	98.7	100.1	98.7	94.3	98.6	93.0	97.8	102.6	100.0	97.2	105.1	102.2	99.0	D. Jute.
E. Fibres artificielles.	100.0	100.0	97.0	100.0	100.0	96.1	100.0	98.6	100.0	98.7	100.0	100.0	99.2	E. Kunstvezels.
XI. Matériaux de construction	100.0	100.2	99.2	100.0	100.9	102.4	100.6	100.1	100.0	100.0	99.9	102.4	100.5	XI. Bouwmaterialen.
XII. Matériaux et produits métallurgiques	99.1	99.6	99.9	98.6	97.4	97.8	100.8	100.2	98.9	99.6	99.9	98.2	99.2	XII. Metafen en prod. der metaalverw. nijverheid.
A. Sidérurgie	98.9	98.8	99.6	99.5	99.5	97.3	100.5	100.3	100.0	99.4	96.7	95.0	98.8	A. Hoogovenbedrijf.
B. Fabric. métall. ...	98.9	100.0	101.3	98.8	99.9	99.8	100.1	99.5	97.8	99.3	100.0	100.2	99.6	B. Metaalnijverheid.
C. Non-ferreux	100.0	100.1	95.9	95.7	85.2	92.7	104.0	102.1	100.0	100.8	106.9	99.3	98.6	C. Non-ferro metalen
Indices généraux :	99.5	98.5	98.6	98.7	99.8	98.3	99.3	99.7	99.5	100.2	99.9	101.2	99.4	Algemene indexcijfers.

Indices des prix de gros. — 1950. — Indexcijfers der groothandelsprijzen.

Base — Basis : 1936-38 = 100.

GROUPES	Janv.	Fév.	Mars	Avril	Mai	Juin	Juillet	Août	Sept.	Oct.	Nov.	Déc.	Indice moy. de l'année Gemid. Index. voor het jaar	GROEPEN
	Jan.	Febr.	Maart	April	Mei	Juni	Juli	Aug.	Sept.	Oct.	Nov.	Dec.		
I. Produits agricoles du règne animal	364	351	336	336	330	326	384	398	393	399	398			I. Landbouwprod. van dierlijke oorsprong.
II. Produits agricoles du règne végétal	453	442	439	446	457	434	449	460	481	465	468			II. Landbouwprod. v. plantaard. oorsprong.
III. Matières grasses.	340	345	347	349	353	351	367	385	430	434	440			III. Vetstoffen.
IV. Prod. minéraux.	358	357	353	353	357	362	366	374	388	395	398			IV. Minerale prod.
A. Charbon	529	529	529	529	529	529	529	529	529	529	529			A. Steenkolen.
B. Sous-produits du charbon	336	336	336	336	336	336	336	336	369	373	390			B. Steenkoolderivaten.
C. Pétrole	234	234	224	215	215	222	228	229	229	243	243			C. Petroleum.
D. Minerais	318	313	308	314	328	336	345	374	398	405	402			D. Ertsen.
E. Produits de carrières	433	433	434	437	438	443	446	447	448	449	450			E. Groeven.
V. Prod. chimiques	286	286	278	278	281	281	281	283	294	299	298			V. Chemische prod.
A. Prod. chimiques	295	292	281	280	285	290	286	292	304	312	311			A. Chemische prod.
B. Engr. chimiques	262	271	271	271	271	258	268	262	267	268	267			B. Chem. mestst.
VI. Peaux et cuirs ..	373	371	371	370	371	371	377	400	487	503	498			VI. Huiden en leder.
VII. Caoutchouc	177	186	188	247	324	280	355	460	498	607	645			VII. Rubber.
VIII. Bois	533	538	538	538	531	531	525	530	556	569	609			VIII. Hout.
IX. Papiers et cartons	335	338	341	344	352	375	416	450	506	535	530			IX. Papier en karton.
X. Prod. textiles ..	389	390	389	391	395	394	404	424	464	481	508			X. Textiel prod.
A. Laine	391	393	394	403	431	427	430	475	601	628	665			A. Wol.
B. Lin	342	346	342	339	319	321	334	349	368	405	456			B. Vlas.
C. Coton	472	467	465	470	485	478	502	521	559	565	587			C. Katoen.
D. Jute	537	537	537	537	535	535	530	544	556	579	589			D. Jute.
E. Fibres artific. ..	264	266	266	266	266	268	268	271	273	264	264			E. Kunstvezels.
XI. Matér. de construction	405	407	407	405	406	406	413	413	413	414	414			XI. Bouwmaterialen
XII. Métaux et prod. métallurgiques	320	317	317	316	319	327	336	367	390	392	383			XII. Metalen en prod. dermetaalverwerk. nijverh.
A. Sidérurgie	301	302	300	294	293	308	325	378	405	408	401			A. Hoogovenbedr.
A. Fabrications métalliques	314	307	307	307	309	311	313	328	344	346	336			A. Metaalverwerk. nijverheid.
C. Non-ferreux ...	392	392	393	404	426	445	457	499	535	541	532			C. Non-ferro met.
Indices généraux :	366	364	360	362	365	365	379	396	417	423	426			Algemene indexcijfers.

Indices des prix de gros. — 1950. — Indexcijfers der groothandelsprijzen.

Addenda aux pages : 346, 347.

Addenda aan de bladzijden : 346, 347.

GROUPEs	346		347	GROEPEN
	Déc. Dec.	Indice moy. de l'année Gemid. Indexo. voor het jaar		
	(1)	(1)	(2)	
I. Produits agricoles du règne animal	423	370	106.3	I. Landbouwproducten van dierl. oorsprong
II. Produits agricoles du règne végétal	479	456	102.2	II. Landbouwprod. van plantaard. oorspr.
III. Matières grasses.	456	383	103.5	III. Vetstoffen.
IV. Prod. minéraux.	403	372	101.3	IV. Minerale producten.
A. Charbon	529	529	100.0	A. Steenkolen.
B. Sous-produits du charbon	390	351	100.0	B. Steenkoolderivaten.
C. Pétrole	243	230	100.0	C. Petroleum.
D. Minerais	421	355	104.7	D. Ertsen.
E. Produits de carrières	454	443	100.8	E. Groeven.
V. Prod. chimiques	298	287	99.9	V. Chemische producten.
A. Prod. chimiques	311	295	100.0	A. Chemische producten
B. Engr. chimiques	265	267	99.5	B. Chemische mestst.
VI. Peaux et cuirs ..	533	419	107.0	VI. Huiden en leder.
VII. Caoutchouc	642	384	99.5	VII. Rubber.
VIII. Bois	631	552	103.6	VIII. Hout.
IX. Papiers et cartons	567	424	107.0	XI. Papier en karton.
X. Prod. textiles ..	538	431	105.9	X. Textiel producten.
A. Laine	680	493	102.2	A. Wol.
B. Lin	478	367	104.8	B. Vlas.
C. Coton	656	519	111.9	C. Katoen.
D. Jute	621	545	105.4	D. Jute.
E. Fibres artific. ..	271	267	102.7	E. Kunstvezels.
XI. Matér. de construction	414	410	100.2	XI. Bouwmaterialen.
XII. Métaux et prod. métallurgiques	387	348	101.0	XII. Metalen en prod. der metaalverw. nijver.
A. Sidérurgie	409	344		
A. Fabrications métalliques	336	322	101.9	A. Hoogovenbedrijf.
C. Non-ferreux ...	543	463	100.0	B. Metaalverw. nijverh.
			102.0	C. Non-ferro metalen.
<i>Indices généraux :</i>	438	388	102.8	<i>Algemene indexcijfers.</i>

(1) Base — Basis : 1936-1938 = 100.

(2) Indice par rapport au mois précédent — Indexcijfers in vergelijking met de voorgaande maand (Chain-System).

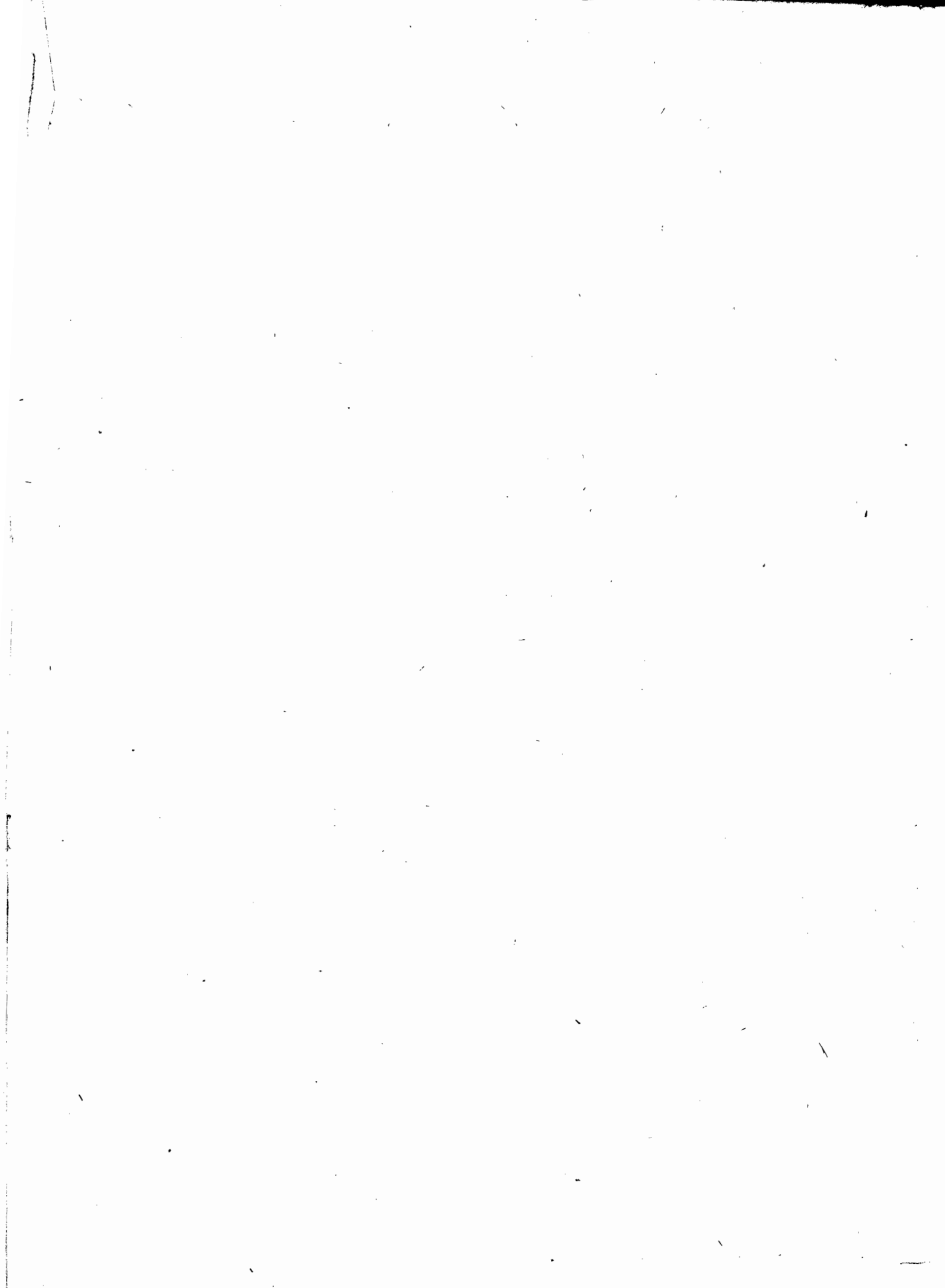

Indices des prix de gros. - 1950. - Indexcijfers der groothandelsprijzen.

Indice par rapport au mois précédent (chain system).
Indexcijfers in vergelijking met de voorgaande maand (chain system).

GROUPES	Janv. Jan.	Fév. Febr.	Mars Maart	Avril April	Mai Mei	Juin Juni	Juil. Juli	Août Aug.	Sept. Sept.	Oct. Oct.	Nov. Nov.	Déc. Dec.	GROEPEN
I. Produits agricoles du règne animal	94.8	96.2	95.9	99.9	98.2	98.8	117.9	103.7	98.6	101.7	99.6		I. Landbouwproducten van dierl. oorsprong
II. Produits agricoles du règne végétal	106.6	97.5	99.4	101.5	102.5	94.9	103.5	102.5	104.4	96.7	100.7		II. Landbouwprod. van plantaard. oorspr.
III. Matières grasses	95.8	101.5	100.5	100.6	101.2	99.4	104.7	104.8	111.6	101.0	101.5		III. Vetstoffen.
IV. Produits minéraux ..	96.7	99.5	99.0	99.9	101.2	101.3	101.3	102.2	103.7	101.7	100.8		IV. Minerale producten.
A. Charbon	100.0	100.0	100.0	100.0	100.0	100.0	100.0	100.0	100.0	100.0	100.0		A. Steenkolen.
B. Sous-produits du charbon	91.6	100.0	100.0	100.0	100.0	100.0	100.0	100.0	109.9	101.2	104.4		B. Steenkoolderivaten.
C. Pétrole	91.9	100.0	95.9	95.7	100.0	103.5	102.9	100.1	100.0	106.4	100.0		C. Petroleum.
D. Minerais	99.2	98.3	98.4	102.0	104.6	102.4	102.6	108.4	106.4	101.6	99.4		D. Ertsen.
E. Produits de carrière ..	100.0	100.0	100.2	100.5	100.4	101.0	100.7	100.3	100.2	100.3	100.2		E. Groeven.
V. Produits chimiques ..	100.4	100.0	97.3	99.8	101.1	100.0	100.1	100.8	103.6	102.0	99.6		V. Chemische producten.
A. Produits chimiques ..	100.4	98.8	96.3	99.7	101.6	101.8	98.6	102.0	104.3	102.6	99.7		A. Chemische producten
B. Engrais chimiques ...	100.3	103.3	100.0	100.0	100.0	95.2	104.1	97.6	101.9	100.4	99.6		B. Chemische mestst.
VI. Peaux et cuirs	99.9	99.5	99.9	99.7	100.2	100.1	101.7	106.0	121.6	103.4	98.9		VI. Huiden en leder.
VII. Caoutchouc	100.0	105.0	101.5	131.3	130.9	86.3	126.9	129.5	108.3	121.9	106.3		VII. Rubber.
VIII. Bois	101.1	100.9	100.0	100.0	98.8	100.0	98.8	100.9	105.0	102.4	107.1		VIII. Hout.
XI. Papiers et cartons ..	99.3	100.9	100.9	100.9	102.3	106.6	110.8	108.2	112.5	105.7	99.0		XI. Papier en karton.
X. Produits textiles	103.8	100.3	99.6	100.6	101.0	99.7	102.5	105.0	109.6	103.6	105.6		X. Textiel producten.
A. Laine	107.7	100.7	100.2	102.2	107.0	99.0	100.7	110.5	126.4	104.6	105.9		A. Wol.
B. Lin	104.1	101.4	98.6	99.2	94.0	100.7	104.1	104.5	105.4	109.9	112.7		B. Vlas.
C. Coton	103.2	99.1	99.5	101.0	103.1	98.6	105.0	103.7	107.3	101.2	103.8		C. Katoen.
D. Jute	100.4	100.0	100.0	100.0	99.5	100.0	99.1	102.8	102.2	104.1	101.6		D. Jute.
E. Fibres artificielles ...	100.0	100.6	100.0	100.0	100.0	101.0	100.0	101.1	100.5	96.7	100.0		E. Kunstvezels.
XI. Matériaux de construction	100.4	100.6	100.0	99.4	100.4	100.0	101.7	100.0	100.0	100.1	100.0		XI. Bouwmaterialen.
XII. Métaux et produits métallurgiques ...	99.8	99.1	99.9	99.7	101.0	102.6	102.6	109.3	106.1	100.7	97.7		XII. Metaalen en prod. der metaalverw. nijver.
A. Sidérurgie	99.8	100.4	99.5	98.0	99.6	104.8	105.5	116.5	107.1	100.7	98.5		A. Hoogovenbedrijf.
B. Fabric. métalliques ..	100.0	97.8	100.0	99.9	100.7	100.6	100.6	104.7	105.1	100.5	97.0		B. Metaalverw. nijverh.
C. Non-ferreux	98.9	100.0	100.4	102.7	105.4	104.5	102.7	109.2	107.2	101.1	98.5		C. Non-ferro metalen.
<i>Indices généraux :</i>	100.2	99.3	99.1	100.3	101.0	100.1	103.8	104.3	105.3	101.5	100.8		<i>Algemene indexcijfers.</i>

Indices des prix de gros. — Indexcijfers der groothandelsprijzen.

A. Par groupes de produits. — A. Naar groepen van producten.

Base avril 1914 = 100. — Basis April 1914 = 100.

ANNÉES JAREN	Prod. d'alimentation Voedingproducten	Combustibles Brandstof	Goudrons Teer	Prod. métallurgiques Ertsproducten	Pétrole et dérivés Petrool. en bijprod.	Produits céramiques Aardewerk	Verrres et glaces Glas en spiegels	Produits chimiques Chemische producten	Engrais chimiques Kunstmeststoffen	Matières grasses Vetstoffen	Produits textiles Textielproducten	Matériaux de construction Bouwmaterialen	Résines Hars	Peaux et cuirs Huiden en leder	Tabac Tabak	Papiers Papier	Caoutchouc brut Onbewerkte rubber	Tous les groupes Al de groepen
	1921	1922	1923	1924	1925	1926	1927	1928	1929	1930	1931	1932	1933	1934	1935	1936	1937	1938
	382	447	456	324	410	528	416	342	345	314	395	360	374	290	295	411	70	366
	338	424	481	338	375	549	356	337	357	308	432	360	435	295	307	440	67	367
	429	646	987	528	466	632	549	436	440	438	616	446	703	353	479	605	153	497
	577	641	637	528	622	618	548	484	471	545	838	506	648	416	604	645	153	573
	591	510	593	514	591	600	450	451	444	567	773	494	828	424	472	671	414	559
	782	819	1,515	730	968	709	486	610	612	841	910	585	1,321	580	640	1,058	399	744
	938	892	1,408	798	1,063	820	496	700	650	852	1,072	663	1,155	766	754	1,145	348	847
	879	825	1,018	790	918	840	515	708	610	782	1,124	734	1,024	921	765	1,153	221	843
	794	960	823	823	936	1,075	741	763	676	772	1,004	856	968	780	816	1,168	213	851
	598	934	777	700	925	1,142	736	750	640	701	665	891	810	689	695	1,039	122	744
	518	790	694	559	853	1,132	673	646	522	492	516	807	791	591	523	801	63	626
	464	683	839	417	855	1,073	689	540	412	364	446	680	717	451	449	607	36	532
	412	632	769	412	858	864	712	508	418	332	446	617	546	454	632	564	48	501
	407	600	574	386	824	753	534	475	395	323	441	593	461	410	651	517	88	473
	474	596	535	470	859	744	445	491	394	461	605	598	590	467	636	552	101	537
	530	637	598	536	893	805	440	538	439	523	646	665	597	520	519	599	136	588
	632	839	648	759	1,000	782	549	599	448	570	704	768	692	599	492	902	164	684
	559	873	605	695	967	865	549	617	503	463	592	774	534	476	513	735	126	630
	555	871	578	724	1,047	854	585	593	524	497	641	793	627	519	602	677	146	649

B. Par mois. — B. Per maand.

Base avril 1914 = 100. — Basis April 1914 = 100.

ANNÉES JAREN	Janvier Januari	Février Februari	Mars Maart	Avril April	Mai Mei	Juin Juni	Juillet Juli	Août Aug.	Sept. Sept.	Octobre October	Nov. Nov.	Déc. Dec.	Indice moy. de l'année Gemidd. Indexcijf. voor het jaar
1921	—	—	—	—	—	—	—	347	368	372	374	369	366
1922	366	356	350	344	348	356	360	360	364	385	408	407	367
1923	434	474	482	480	474	484	504	529	514	515	531	545	497
1924	580	642	625	555	557	565	566	547	550	555	569	566	573
1925	559	551	546	538	537	552	559	567	577	575	569	565	559
1926	560	556	583	621	692	761	876	836	859	856	865	860	744
1927	856	854	858	846	848	851	845	850	837	839	838	841	847
1928	851	848	848	847	844	844	841	831	830	836	847	855	843
1929	867	865	869	862	851	848	858	850	846	838	834	823	851
1930	808	791	774	777	774	750	739	729	712	705	693	679	744
1931	661	658	660	652	640	642	635	616	597	591	584	573	626
1932	557	554	548	539	526	514	512	524	533	529	525	522	532
1933	521	512	504	501	502	507	506	501	496	489	485	484	501
1934	484	483	478	474	470	472	471	474	470	467	466	468	473
1935	472	466	464	531	552	555	553	552	560	574	582	579	537
1936	581	582	578	574	569	570	576	582	594	602	615	637	588
1937	658	675	693	696	693	697	702	700	690	683	663	659	684
1938	660	657	644	640	631	629	623	620	622	617	610	607	630
1939	604	599	600	602	599	597	594	594	706	735	762	793	649
1940	822	840	840	838	—	—	—	—	—	—	—	—	—
Base — Basis : 1936-38 = 100.													
1946	—	—	—	—	—	—	—	—	—	—	328	333	—
1947	337	339	347	350	351	353	354	360	362	366	369	374	355
1948	378	389	389	391	391	391	391	390	388	387	389	392	389
1949	390	384	378	373	372	366	364	363	361	361	361	365	370
1950	366	364	360	362	365	365	379	396	417	423	426	—	—

Pour passer de l'ancienne base à la nouvelle base il suffit de se rappeler que le niveau de base 100 de l'indice qui a comme base 1936-38 correspond à la valeur moyenne de l'indice ancien au cours des années 1936-37-38. Cette valeur moyenne est pour le Royaume 634. Il suffira donc pour estimer les indices à base avril 1914 à la base 1936-38 de les diviser par 6,34. Les résultats ainsi obtenus ne donnent qu'une approximation de la valeur de cet indice.

Om van de oude tot de nieuwe basis over te gaan volstaat het zich te herinneren dat het basispeil 100 van de index die als basis 1936-38 heeft, overeenstemt met de gemiddelde waarde van de oude index in de loop van de jaren 1936-37-38. Deze gemiddelde waarde is voor het Rijk 634. Om de index met basis April 1914 tot de basis 1936-38 te schatten zal het dus volstaan te delen door 6,34. De uitkomsten van deze berekening geven slechts bij benadering de waarde van het indexcijfer.

Index des prix de détail. — Index der kleinhandelsprijzen.

ANNÉES JAREN	Janvier Januari	Février Februari	Mars Maart	Avril April	Mai Mei	Juin Juni	Juillet Juli	Août Aug.	Sept. Sept.	Octobre October	Nov. Nov.	Déc. Dec.	Indice moyen de l'année Gemidd. index- cijfer voor het jaar
Base avril 1914 = 100. — Basis April 1914 = 100.													
1920	396	420	445	461	471	462	453	463	471	477	476	468	455
1921	450	434	411	399	389	384	379	384	386	391	394	393	400
1922	387	380	371	367	365	366	366	366	371	376	384	384	374
1923	383	397	408	409	413	419	429	439	453	458	463	470	428
1924	480	495	510	498	485	492	493	498	503	513	520	521	501
1925	521	517	511	506	502	505	509	517	525	533	534	534	518
1926	527	526	521	529	558	579	637	681	684	705	730	741	618
1927	755	770	771	774	776	785	790	787	794	804	809	812	786
1928	813	811	806	807	805	811	811	819	825	834	845	852	820
1929	856	859	862	860	864	867	871	879	889	894	893	897	875
1930	895	890	879	870	867	866	869	872	874	875	872	859	874
1931	846	825	811	808	803	798	789	787	786	781	776	764	798
1932	752	734	725	715	712	708	708	706	713	720	726	722	720
1933	724	722	715	709	701	697	695	698	701	701	702	700	705
1934	695	687	677	670	662	653	654	659	660	664	663	653	666
1935	642	632	621	629	638	649	654	662	670	684	689	684	655
1936	685	683	678	677	674	677	674	683	690	698	703	704	686
1937	708	716	719	719	723	728	740	746	753	756	758	758	735
1938	766	763	757	751	753	761	755	755	764	769	772	768	761
1939	769	759	754	751	—	—	—	—	—	—	—	—	—
Base : 1936-38 = 100. — Basis : 1936-38 = 100.													
1939	—	—	—	—	103	103	104	103	104	110	112	114	—
1940	115	118	118	119	—	—	—	—	—	—	—	—	—
1946	—	—	—	—	—	—	—	319	524	322	327	333	—
1947	333	332	330	330	332	334	338	352	353	358	359	364	343
1949													
Produits alimentaires. — Voe- dingsproducten	384	375	366	362	359	364	361	361	362	358	359	357	364
Produits non alimentaires. — Niet eetbare producten	411	410	408	409	408	408	408	407	406	407	406	406	408
<i>Indice total. — Totale index :</i>	393	388	383	380	379	381	379	378	379	376	377	375	381
1950													
Produits alimentaires. — Voe- dingsproducten	354	352	347	345	344	340	341	353	371	373	365	359	354
Produits non alimentaires. — Niet eetbare producten	405	406	408	408	409	409	411	413	422	428	424	423	414
<i>Indice total. — Totale index :</i>	373	373	371	370	370	368	369	376	392	395	388	384	377

Note. — Pour passer de l'ancienne base à la nouvelle base il suffit de se rappeler que le niveau de base 100 de l'indice qui a comme base 1936-38 correspond à la valeur moyenne de l'indice ancien au cours des années 1936-37-38. Cette valeur moyenne est pour le Royaume de 727.3. Il suffira donc pour estimer les indices à base avril 1914 à la base 1936-38 de les diviser par 727.3.

Nota. — Om van de oude tot de nieuwe basis over te gaan, volstaat het zich te herinneren dat het basispeil 100 van de index die als basis 1936-38 heeft, overeenstemt met de gemiddelde waarde van de oude index in de loop van de jaren 1936-1937-38. Deze gemiddelde waarde is voor het Rijk 727.3. Om de index met basis April 1914 tot de basis 1936-38 te schatten zal het dus volstaan deze basissen te delen door 727.3.

Index des prix de détail. — 1950 — Index der kleinhandelsprijzen.

1936-38 = 100

NATURE DES PRODUITS	Janv. Jan.	Févr. Febr.	Mars Maart	Avril April	Mai Mei	Juin Juni	Juil. Juli	Août Aug.	Sept. Sept.	Oct. Oct.	Nov. Nov.	Déc. Dec.	An- née Jaar	AARD DER PRODUCTEN
Produits alimentaires. — Eetbare producten.														
1. Pain	338	338	338	338	338	338	338	338	338	338	338	338	338	1. Brood.
2. Pommes de terre	288	381	382	384	425	421	254	259	260	262	263	265	320	2. Aardappelen.
3. Fromage	405	359	332	363	373	313	311	325	331	332	331	330	342	3. Kaas.
4. Lait complet	394	395	382	366	355	350	352	348	369	377	386	391	372	4. Vólle melk.
5. Œufs	369	302	272	241	234	244	291	344	481	475	494	442	349	5. Eieren.
6. Beurre de ferme	413	410	388	364	341	335	353	355	370	368	376	384	371	6. Hoeveboter.
7. Beurre de laiterie	400	395	372	347	331	336	343	345	358	351	363	371	359	7. Melkerijboter.
8. Saumon	522	521	521	522	522	522	523	527	537	543	540	541	528	8. Zalm.
9. Café	410	447	459	465	467	467	473	486	511	524	507	507	477	9. Koffie.
10. Chicorée	351	351	351	351	350	350	351	351	352	352	345	343	350	10. Cichorei.
11. Riz	472	469	467	462	458	453	466	476	489	494	479	476	472	11. Rijst.
12. Sucre	348	350	349	350	350	350	352	353	354	353	352	352	351	12. Suiker.
13. Haricots	441	433	427	424	424	422	426	435	446	458	460	466	439	13. Bonen.
14. Conserves petits pois	349	348	347	347	347	346	346	348	348	347	347	345	347	14. Erwtén conserven.
15. Huile	429	432	437	445	448	450	457	478	509	523	488	486	465	15. Olie.
16. Vinaigre	189	189	189	193	198	201	205	207	215	216	214	210	202	16. Azijn.
17. Sel	300	302	302	300	298	300	305	312	312	312	312	312	306	17. Zout.
18. Margarine	267	267	267	256	256	256	256	256	256	286	282	282	266	18. Margarine.
19. Pâte de pomme	352	350	346	345	343	342	341	341	342	340	339	331	343	19. Appeldeeg.
20. Cacao	272	272	274	285	290	293	295	299	322	339	327	325	299	20. Cacao.
21. Chocolat	310	308	306	316	320	320	320	322	348	360	339	336	325	21. Chocolade.
22. Pois cassés	348	345	345	338	335	331	333	334	336	337	335	335	338	22. Spilsterwtén.
23. Macaroni	308	308	309	309	310	310	310	311	311	311	312	310	310	23. Macaroni.
24. Sardines	272	280	287	293	296	297	298	301	303	303	302	302	295	24. Sardijnen.
25. Bière de table	311	311	311	311	311	311	311	311	311	312	313	312	311	25. Tafelbier.
26. Graisse de bœuf	307	301	296	292	288	279	291	325	438	463	378	342	333	26. Rundert.
27. Entrecôte	389	389	388	389	393	396	399	412	415	407	398	394	397	27. Paterstuk.
28. Haché	396	393	390	389	386	383	385	395	405	407	390	374	391	28. Gehakt.
29. Bouilli	371	368	366	367	367	361	360	374	386	387	375	355	370	29. Kookvlees.
30. Côtelettes	349	334	321	328	332	335	356	413	419	383	367	371	359	30. Ribbetjes.
31. Lard	311	295	267	257	253	236	245	309	347	351	328	297	291	31. Spek.
32. Saindoux	282	270	252	243	238	223	230	261	314	318	280	249	263	32. Smout.
33. Blanquette de veau	431	435	432	428	407	375	367	399	412	404	400	386	406	33. Kalfsragout.
34. Jambon	337	333	326	326	325	327	338	358	385	364	349	347	343	34. Ham.
Total :	354	352	347	345	344	340	341	353	371	373	365	359	354	Totaal.
Produits non alimentaires. — Niet eetbare producten.														
1. Chemise homme	435	436	438	439	441	443	444	444	451	454	456	457	445	1. Manshemd.
2. Col	488	488	489	489	489	489	489	489	494	495	495	497	490	2. Boord.
3. Chaussettes de travail	400	402	403	406	412	413	414	416	428	442	452	456	420	3. Werksokken.
4. Laine	368	385	405	405	405	405	425	436	519	517	512	517	442	4. Wol.
5. Pantalon de travail	460	462	467	471	474	475	477	479	485	495	500	505	479	5. Werkbroek.
6. Coton	399	412	419	422	428	430	432	438	468	495	503	510	446	6. Katoen.
7. Casquette	373	372	372	371	371	371	371	370	372	372	373	373	372	7. Pet.
8. Chapeau	377	377	377	377	377	377	378	377	377	378	379	379	378	8. Hoed.
9. Costume veston sur mesure	392	394	396	398	403	405	406	408	413	418	419	421	406	9. Manskostuum op maat.
10. Chaussures (Hommes)	403	403	403	404	404	404	404	404	407	411	412	412	406	10. Schoenen (Mannen).
11. Ressemelage	363	363	365	365	366	365	365	365	366	378	383	384	368	11. Verzoling.
12. Sabots (Hommes)	482	482	481	481	480	480	480	479	480	481	479	479	480	12. Mansklompen.
13. Tabac	508	508	508	508	508	510	511	512	513	513	513	514	511	13. Tabak.
14. Allumettes	384	384	384	384	384	384	384	387	390	391	290	279	369	14. Lucifers.
15. Brosses	407	402	398	394	391	393	393	394	395	397	397	399	397	15. Borstels.
16. Torchon	347	346	346	345	346	347	348	352	364	382	386	388	358	16. Dweilen.
17. Amidon	414	417	418	418	418	419	418	418	419	419	419	419	418	17. Stijfsel.
18. Savon mou	558	558	556	552	548	547	550	561	603	625	617	598	573	18. Zachte zeep.
19. Savon blanc	369	356	356	356	356	356	356	356	356	356	356	356	355	19. Witte zeep.
20. Charbon	530	532	532	532	531	531	530	530	531	531	531	531	531	20. Kolen.
21. Gaz	271	280	289	293	293	294	290	289	290	290	291	292	289	21. Gas.
22. Electricité	168	169	170	170	170	171	171	171	171	173	172	172	171	22. Electriciteit.
Total :	405	406	408	408	409	409	411	413	422	428	424	423	414	Totaal.
Indice total (1) :	373	373	371	370	370	368	369	376	392	395	388	384	377	Totaal indexcijfer (1).

(1) L'indice total résulte de la moyenne pondérée des index provinciaux et non pas de la moyenne simple des index des 56 produits.

(1) Het totaal indexcijfer is de uitkomst van het gemiddelde naar juiste verhoudingen van de provinciale indices en niet van het eenvoudig gemiddelde van de indices der 56 producten.

I. — Répartition par arrondissement administratif des entreprises
et des effectifs de travailleurs ressortissant à l'O.N.S.S. au 31-12-1949 (1).

I. — Indeling naar administratief arrondissement van de ondernemingen
en de arbeidskrachten die onder de R.M.Z. ressorteren op 31-12-1949 (1).

Source : O. N. S. S.

Bron : R. M. Z.

ARRONDISSEMENTS	Nombre d'entreprises Aantal onder- nemingen	Nombre d'ouvriers Aantal werklieden		Nombre d'employés Aantal bedienden		ARRONDISSEMENTEN
		Hommes Mannen	Femmes Vrouwen	Hommes Mannen	Femmes Vrouwen	
Anvers	14,090	106,330	28,046	33,386	15,141	Antwerpen.
Malines	3,108	21,944	5,020	2,816	1,585	Mechelen.
Turnhout	2,263	17,766	4,251	2,502	707	Turnhout.
<i>Anvers :</i>	19,461	146,040	37,317	38,704	17,433	<i>Antwerpen.</i>
Bruxelles	29,017	186,902	71,171	105,378	56,874	Brussel.
Louvain	3,332	20,491	6,034	5,356	2,106	Leuven.
Nivelles	2,693	21,134	5,959	3,040	893	Nijvel.
<i>Brabant :</i>	35,042	228,527	83,164	113,774	59,873	<i>Brabant.</i>
Bruges	3,841	17,141	3,602	3,463	1,747	Brugge.
Dixmude	870	1,934	205	113	47	Diksmuide.
Ypres	2,246	5,719	846	608	291	Ieper.
Courtrai	5,119	34,488	14,989	4,698	2,008	Kortrijk.
Ostende	2,065	10,675	1,902	1,281	948	Oostende.
Roulers	2,326	14,256	5,656	1,502	584	Roeselare.
Tielt	1,343	5,473	1,767	315	162	Tielt.
Furnes	1,243	3,789	455	255	109	Veurne.
<i>Flandre occidentale :</i>	19,053	93,475	29,422	12,235	5,896	<i>West-Vlaanderen.</i>
Alost	2,698	17,713	12,812	2,448	1,182	Aalst.
Audenaerde	1,743	11,993	8,759	1,382	594	Oudenaarde.
Termonde	1,489	14,092	6,488	1,542	536	Dendermonde.
Eeklo	1,409	7,457	2,086	753	244	Eeklo.
Gand	7,021	54,090	25,102	9,933	5,438	Gent.
Saint-Nicolas-Waes	2,471	15,833	8,164	1,761	730	Sint-Niklaas-Waas.
<i>Flandre orientale :</i>	16,831	121,178	63,411	17,819	8,724	<i>Oost-Vlaanderen.</i>
Ath	1,057	9,923	2,018	737	348	Aat.
Charleroi	4,435	90,253	11,791	13,675	5,241	Charleroi.
Mons	2,593	45,081	6,933	4,984	2,101	Bergen.
Soignies	1,879	29,915	3,081	3,741	1,055	Zinnik.
Thuin	1,535	22,379	4,464	2,271	653	Thuin.
Tournai	2,484	14,133	4,754	2,982	1,138	Doornik.
<i>Hainaut :</i>	13,983	211,684	33,041	28,390	10,536	<i>Henegouwen.</i>
Huy	1,506	9,672	1,009	1,383	474	Hoei.
Liège	8,259	122,229	22,194	23,790	11,286	Luik.
Verviers	3,743	26,040	11,639	5,530	2,559	Verviers.
Waremme	958	3,835	380	476	136	Borgworm.
<i>Liège :</i>	14,466	161,776	35,222	31,179	14,455	<i>Luik.</i>
Hasselt	2,044	39,941	1,330	3,617	1,033	Hasselt.
Maaseik	800	9,551	381	787	143	Maaseik.
Tongres	1,335	11,865	475	933	149	Tongeren.
<i>Limbourg :</i>	4,179	61,357	2,186	5,337	1,325	<i>Limburg.</i>
Arlon	413	3,338	234	697	226	Aarlen.
Bastogne	430	1,406	69	108	52	Bastenaken.
Marche-en-Famenne	502	1,839	167	247	103	Marche-en-Famenne.
Neufchâteau	624	2,835	402	659	183	Neufchâteau.
Virton	358	1,588	123	196	94	Virton.
<i>Luxembourg :</i>	2,327	11,006	995	1,907	658	<i>Luxemburg.</i>
Dinant	1,300	6,115	752	699	453	Dinant.
Namur	3,088	26,922	3,495	4,619	2,131	Namen.
Philippeville	686	5,241	472	567	217	Philippeville.
<i>Namur :</i>	5,074	38,278	4,719	5,885	2,801	<i>Namen.</i>
<i>Le Royaume :</i>	130,416	1,073,321	289,477	255,230	121,701	<i>Het Rijk.</i>

(1) Y compris les ouvriers mineurs ressortissants au F. N. R. O. M. (à l'exclusion des ouvriers assimilés aux ouvriers mineurs).

(1) De mijnwerkers die onder het N. P. M. ressorteren inbegrepen (uitgezonderd de met de mijnwerkers gelijkgestelde arbeiders).

**II. - Répartition par branche d'activité des entreprises
et des effectifs de travailleurs occupés au 31-12-1949.**
**II. - Indeling van de ondernemingen en de arbeidskrachten
naar bedrijfstak op 31-12-1949.**

(Source : O. N. S. S.)

(Bron : R. M. Z.)

BRANCHE D'ACTIVITÉ	Nombre d'entreprises Aantal ondernemingen	Nombre d'ouvriers Aantal werklieden		Nombre d'employés Aantal bedienden		BEDRIJFSTAK
		Hommes Mannen	Femmes Vrouwen	Hommes Mannen	Femmes Vrouwen	
<i>Royaume :</i>	131,612	1,103,210	292,566	256,513	121,868	<i>Het Rijk.</i>
<i>Agriculture, sylviculture et pêche.</i>	16,744	29,197	1,332	362	149	<i>Landbouw, bosontginning en visserij</i>
A. Agriculture et sylviculture. . .	16,377	27,026	1,315	323	137	A. Landbouw en bosontginning.
1. Agricult. proprement dite	13,940	21,150	976	—	—	1. Eigenlijke landbouw.
2. Horticult. et sylvicult. (1)	2,437	5,876	339	323	137	2. Tuinb. en bosontginn. (1).
B. Pêche	367	2,171	17	39	12	B. Visserij.
<i>Industries extractives</i>	522	178,102	2,593	6,127	569	<i>Extractieve bedrijven.</i>
1. Extraction de charbon, mine- rais et minéraux divers (2)	119	163,156	2,462	4,906	413	1. Ontginning van steenkool, van erts en div. delfstoffen (2).
2. Extraction de pierres à bâtir et autres matériaux utilisés principalement pour la con- struction	403	14,946	131	1,221	156	2. Ontginning van bouwsteen en andere vooral in het bouw- bedrijf aangewende mate- rielen.
<i>Industries manufacturières</i>	43,620	584,908	227,552	102,925	31,998	<i>Industriële bedrijven.</i>
1. Ind. des denrées alimentaires	8,737	46,401	16,656	6,464	2,826	1. Voedingswarenbereiding.
2. Boissons	1,411	19,704	1,716	3,902	952	2. Drankbereiding.
3. Tabac	303	2,674	5,546	1,069	531	3. Tabakbewerking.
4. Huiles et graisses animales et végétales, y compris la margarine	74	2,632	300	1,045	170	4. Dierlijke en plantaardige oliën en vetstoffen, margarine inbegrepen.
5. Chimiques non dénommées ailleurs	917	25,977	7,988	10,212	3,272	5. Chemische nijverheid niet el- ders vernoemd.
6. Caoutchouc	182	3,904	2,083	1,098	510	6. Rubberindustrie.
7. Bois et ameublement	4,780	38,202	3,555	2,307	1,045	7. Houtbewerking en stoffering.
8. Papier	397	11,876	6,295	2,270	796	8. Papiernijverheid.
9. Livre et photographie	1,896	16,256	4,520	3,681	1,769	9. Boekbedrijf en fotografie.
10. Cuir et peaux	1,222	8,133	4,289	1,159	593	10. Huiden- en lederindustrie.
11. Textiles	4,004	82,686	83,454	10,480	4,046	11. Textielnijverheid.
12. Vêtement	8,394	21,561	54,660	4,897	4,776	12. Kledingindustrie :
a) habillement	7,187	10,645	45,191	3,782	4,231	a) schoenbedr. niet inbegr.
b) chaussure	1,207	10,916	9,469	1,115	545	b) schoenbedrijf.
13. Production et distribution d'électricité, de gaz et de chaleur, service des eaux . .	172	12,050	313	6,063	735	13. Productie en distributie van water, gas, warmte en elec- tricitet.
14. Dérivés de combust. minér.	30	4,156	135	1,690	237	14. Derivaten van miner. brandst.
15. Industries des minéraux non métalliques	1,316	42,130	7,715	4,622	966	15. Bedrijven van niet metalen delfstoffen :
a) céramiques et industries connexes	1,088	29,497	3,977	2,736	590	a) keramische nijverheid en aanverwante bedrijven.
b) verrières	228	12,633	3,738	1,886	376	b) glasnijverheid.
16. Fonte, laminage, forgeage et étriage de métaux communs	772	91,311	4,935	12,782	1,457	16. Metaalgieterijen, pletterijen smederijen en trekkerijen.
17. Fabrication d'articles de mé- taux communs non dénom- més ailleurs	2,876	33,069	6,501	4,521	1,442	17. Fabricage van artikels uit ge- woon metaal, niet elders vernoemd.
18. Fabrication de machines, y compris tous les appareils électriques, véhicules, na- vires et aéronefs	4,264	106,981	15,044	23,864	5,359	18. Machineconstructie, electric- sche toestellen, vervoer- middelen, schepen en vlieg- tuigen inbegrepen.
19. Art et précision	1,232	11,855	983	459	361	19. Kunst- en precisiebedrijven :
a) diamantaires exclus . . .	539	2,701	452	396	330	a) diamantbed. niet inbeg.
b) diamantaires uniuquem.	693	9,154	531	63	31	b) diamantbedrijf.
20. Industries manufacturières di- verses non dénommées aill.	483	1,867	630	196	102	20. Diverse verwerkende bedrijven niet elders vernoemd.
21. Industries manufacturières mal désignées	158	1,483	234	144	53	21. Diverse recuperatie- en afval- bedrijven.

(1) Y compris le personnel occupé dans les domaines privés.

(2) Y compris les ouvriers mineurs et assimilés ressortissant au F. N. R. O. M.

(1) Het personeel tewerkgesteld in de privédomeinen inbegrepen.

(2) De mijnwerkers en gelijkgestelden onderworpen aan het N. P. M. inbegrepen.

**II. — Répartition par branche d'activité des entreprises
et des effectifs de travailleurs occupés au 31-12-1949 (suite).**

**II. — Indeling van de ondernemingen en de arbeidskrachten
naar bedrijfstak op 31-12-1949 (vervolg).**

BRANCHE D'ACTIVITÉ	Nombre d'entreprises. Aantal ondernemingen	Nombre d'ouvriers Aantal werklieden		Nombre d'employés Aantal bedienden		BEDRIJFSTAK
		Hommes Mannen	Femmes Vrouwen	Hommes Mannen	Femmes Vrouwen	
<i>Bâtiment et Construction</i>	21,604	143,259	511	5,353	1,432	<i>Bouwbedrijf.</i>
<i>Transport (1)</i>	5,379	48,852	2,161	8,806	2,034	<i>Transportbedrijf (1).</i>
<i>Commerce</i>	22,917	51,166	16,707	76,329	52,049	<i>Handel.</i>
A. Entreprises commerciales proprement dites	18,718	47,117	13,763	33,482	37,619	A. Eigenlijke handelsondernemingen.
Vente des produits des industr. :						Verkoop van produkten van de :
1. agricoles	1,262	2,875	216	1,206	384	1. Landbouwnijverheid.
2. mines, minières et carrières	2,307	6,862	145	1,658	681	2. mijnen, groeven en graverijen.
3. alimentaires, de la pêche et de l'agriculture, destinés à la consommation immédiate.	5,239	13,682	3,092	6,298	5,691	3. voedingswarenbereiding, van visserij en landbouw, bestemd v. onmiddell. verbr.
4. tabac	146	106	44	177	200	4. tabakbewerking.
5. chimiques	1,208	2,822	810	3,385	2,087	5. chemische nijverheid.
6. du bois, de l'ameublement et de la constr. (et location)	830	2,403	107	784	371	6. houtbewerking, stoffering en bouwbedrijf- (en verhuur)
7. du papier	318	551	245	506	445	7. papierindustrie.
8. polygraphiques (et location).	370	579	176	771	624	8. polygraf. bedrijv. (en verhur.).
9. des cuirs et peaux	753	712	476	659	1,165	9. huiden- en lederindustrie.
10. textiles, du vêtement, et des articles de mode (et locat.)	2,939	2,124	2,308	4,021	5,795	10. textiel- en kledingindustrie en modeartikels (en verhur.).
11. céramiques et verrières	180	470	106	471	312	11. keramische en glasnijverheid.
12. des métaux bruts et façonnés	1,898	5,603	597	5,809	3,060	12. bedrijven van onbewerkte en bewerkte metalen.
13. d'art et de précision	856	1,282	484	2,081	1,512	13. kunst- en precisiebedrijven.
Commerce en articles divers	412	7,046	4,957	5,596	15,292	Handel in allerlei artikels.
B. Entreprises de crédit	1,508	1,660	1,998	31,827	9,582	B. Kredietondernemingen.
1. Finances, banques	909	1,469	1,482	22,735	5,300	1. Bank en financiën.
2. Assurances	599	191	516	9,092	4,282	2. Verzekeringen.
C. Agences diverses	2,691	2,389	946	11,020	4,848	C. Diverse agentschappen.
<i>Hôtellerie et soins personnels</i>	8,566	16,717	22,320	4,639	3,429	<i>Hotélbedrijf en persoonsverzorging.</i>
1. Hôtels, restaurants, cafés	4,058	8,224	8,047	1,491	1,108	1. Hotel-, restaurat.- en caféhoud.
2. Soins personnels non dénommés ailleurs	3,517	4,870	11,580	436	853	2. Persoonsverzorging niet elders vernoemd.
3. Entreprises de divertissements publics	991	3,623	2,693	2,712	1,468	3. Vermakelijkheidsbedrijven.
<i>Services publics et autres services d'intér. gén. non dénomm. aill.</i>	12,260	51,009	19,390	51,972	30,208	<i>Overheidsdiensten en andere diensten van algemeen belang.</i>
1. Services médicaux et sanit.	2,432	3,242	4,333	2,326	4,256	1. Geneesk. en sanit. dienstbet.
2. Instruction, religion, arts et sciences	3,288	5,053	3,651	5,621	5,468	2. Godsdienst, onderwijs, kunst en wetenschap.
3. Services publics (2)	6,540	42,714	11,406	44,025	20,484	3. Overheidsdiensten en andere dienst. van algem. bel. (2).

(1) Y compris les bateliers et les marins de la marine marchande, ces derniers ressortissant au Ministère des Communications.

(2) Y compris les travailleurs temporaires de la S. N. C. B. et les travailleurs de la S. N. C. V.

(1) De binnenschippers, zeelieden der koopvaardij, onderworpen aan het Ministerie van Verkeerswezen, inbegrepen.

(2) De tijdelijke werknemers der N. M. B. S. en de werknemers der N. M. V. B. inbegrepen.

III. — Répartition des cotisations entre les différents organismes (en francs).
 III. — Verdeling van de bijdragen over de onderscheiden organismen (in frank).

(Source : O.N.S.S.)

(Bron : R.N.Z.)

ORGANISMES	Total des répartitions pour 1949 avant prélèvement des frais d'administration Totaal bedrag der verdel. voor 1949 voor afhouding van de administratiekosten (1)	Prélèvement pour frais d'administration Afhouding voor administratiekosten (2)	Total des répartitions après prélèvement des frais d'administration Totaal bedrag der verdelingen na afhouding van de administratiekosten	ORGANISMEN
Caisse nationale majorations rentes vieillesse	2,524,245,335	7,374,373.—	2,516,870,962.—	Nationale Kas voor Rentebijlagen.
Fonds d'allocations pour employés	581,373,687	1,733,144.15	579,640,542.85	Toelagefonds voor bedienden.
Fonds national assurance maladie-invalidité. — Ouvriers	2,465,968,800	7,228,459.24	2,458,740,340.76	Rijksfonds voor Verzek. Ziekte-invaliditeit. — Werklieden.
Fonds national assurance maladie-invalidité. — Employés	793,245,972	2,364,600.—	790,881,372.—	Rijksfonds voor Verzekering Ziekte-invaliditeit. — Bedienden.
F. N. A. M. I. — Quart provisionnel	— 19,379,987	— 261,777	— 19,118,210.—	R. V. Z. I. — Kwart. provisie.
F. N. A. M. I. — Total	3,239,834,785	9,331,282.24	3,230,503,502.76	R. V. Z. I. — Totaal.
Fonds de soutien des chômeurs ..	1,139,245,554	3,355,234.—	1,135,890,320.—	Steu fonden voor werklozen.
Office national d'allocat. familiales	3,272,629,716	9,646,717.—	3,262,982,999.—	Rijksdienst voor gezinsvergoedingen.
Caisse allocat. famil. des communes	42,176,600	123,561.—	42,053,039.—	Gemeentek. voor gezinsvergoeding.
O. N. A. F. — Allocations complémentaires 1 %	2,017,557	6,995.—	2,010,562.—	R. S. G. V. — Bijkomende gezinsvergoedingen 1 %.
Allocations familiales. — Total :	3,316,823,873	9,777,273.—	3,307,046,600.—	Gezinsvergoedingen. — Totaal.
Caisse nationale vacances annuelles. — 4,5 % du sal. compl. des ouvr.	1,992,837,366	5,753,484.74	1,987,083,881.26	Rijkskas voor jaarlijks verfof. — 4,5 % berekend op volledig loon.
C. N. V. A. — Rappel vacances 1948	13,248,742	45,124.—	13,203,618.—	R. J. V. — Verlofnavordering. 1948.
C. N. V. A. — Pécule famil. ouvr.	222,069,221	633,942.—	221,435,279.—	R. J. V. — Familieverlofg.-werklied.
C. N. V. A. — Pécule famil. employés	71,532,121	380,778.—	71,151,343.—	R. J. V. — Familieverlofg.-bediend.
C. N. V. A. — Total	2,299,687,450	6,813,328.74	2,292,874,121.26	R. J. V. — Totaal.
<i>Total :</i>	13,101,210,684	33,384,635.13	13,062,826,048.87	<i>Totaal.</i>
<i>Hors répartition.</i>				
Fonds national aide au rééquipement ménager	851,012,168	2,491,262.—	848,520,906.—	Rijksfonds voor huishoudelijkewederuitrusting.
Caisse spéciale d'allocations familiales de l'industrie diamantaire. .	40,785	—	40,785.—	Speciale kas voor gezinsvergoedingen voor het diamantbedrijf.
C. N. V. A. — double pécule 1947	1,716,519	9,100.—	1,707,419.—	R. J. V. — Dubbel verlofgeld 1947.
Fonds de sécurité d'existence des travailleurs de la construction ..	72,206,372	284,522.—	71,921,850.—	Fonds voor bestaanszekerheid voor de arbeiders uit het bouwbedrijf.
Trésor 1 %	2,004,106	6,970.—	1,997,136.—	Schatkist 1 %.
<i>Total général :</i>	14,028,190,634	41,176,489.13	13,987,014,144.87	<i>Algemeen totaal.</i>

IV. — Répartition des cotisations déclarées en 1949.
 IV. — Verdeling van de in 1949 aangegeven bijdragen.
 (En millions de fr. — In miljoenen frank.)

CATÉGORIE D'ASSUJETTIS	1 ^e trimestre 1 ^e kwartaal	2 ^e trimestre 2 ^e kwartaal	3 ^e trimestre 3 ^e kwartaal	4 ^e trimestre 4 ^e kwartaal	L'année Het jaar	CATÉGORIE VERZEKERINGSPLICHTIGEN
A. — Cotisations brutes (1). — Brutobijdragen (1).						
Ouvriers en général	2,641.2	2,763.8	2,739.9	2,837.7	10,982.6	Werklieden over het algemeen.
Ouvriers des ports	39.4	33.7	33.1	27.8	134.0	Havenarbeiders.
Réparateurs de navires	18.4	22.9	22.4	13.8	77.5	Scheepsherstellers.
Diamantaires	12.1	4.6	13.2	19.1	49.0	Diamantbewerkers.
Entreprises horticoles et forestières ..	6.1	6.9	8.4	7.1	28.5	Tuinbouw- en bosontginningen.
Industrie hôtelière	19.8	23.1	29.2	24.7	96.8	Hotelbedrijf.
Travailleurs à domicile	22.1	26.3	22.3	23.1	93.8	Thuisarbeiders.
Pêcheurs maritimes	6.6	4.4	5.7	5.3	22.0	Zeevissers.
Navigation intérieure	5.7	7.9	6.8	7.0	27.4	Binnenscheepvaart.
Agriculture	24.6	28.4	42.2	33.7	128.9	Landbouwers.
Rémunérés au pourboire	4.0	3.8	3.9	4.2	15.9	Bezoldigden met fooien.
Saisonniers agricoles	—	—	2.4	3.8	6.2	Landbouwseizoenarbeiders.
Employés en général	906.9	907.8	966.5	948.9	3,730.1	Bedienden over het algemeen.
Etat et provinces :						Staat en provinciën :
ouvriers temporaires	16.2	15.1	16.5	19.3	67.1	tijdelijke werklieden.
employés temporaires	67.4	63.7	61.8	67.1	260.0	tijdelijke bedienden.
Communes :						Gemeenten :
ouvriers temporaires	35.2	36.3	30.8	36.8	139.1	tijdelijke werklieden.
employés temporaires	15.8	13.7	16.6	12.1	58.2	tijdelijke bedienden.
Total :	3,841.5	3,962.4	4,021.7	4,091.5	15,917.1	Totaal.
Double pécule et taxe professionnelle — déclaration tardive 1947	1.2	0.7	0.7	0.4	3.0	Dubbel verlofgeld en bedrijfsbe- lastingen — navorderingen 1947.
Cotisation patronale spéciale 2% sa- laires 2 ^e trimestre 1948	2.2	0.8	0.8	0.9	4.7	Speciale werkgeversbijdrage 2 % op lonen 2 ^e kwartaal 1948.
Cotisation ½ % appointements des 1 ^{er} et 2 ^e trimestres 1949	—	—	36.7	0.2	36.9	Bijdragen ½ % op wedden 1 ^e en 2 ^e kwartaal 1949.
Cotisation complémentaire pour va- cances annuelles (2)	6.2	5.7	2.4	0.6	14.9	Aanvullende bijdragen voor jaarlijks verlof (2).
Total :	3,851.1	3,969.6	4,062.3	4,093.6	15,976.6	Totaal.
Cotisations provisionnelles d'un quart déclarées pour le 3 ^e trimestre 1948 sur base des données du 2 ^e trimestre	2.1	1.0	0.8	1.2	5.1	Provisionele bijdragen van een vierde aangegeven voor het 3 ^e kwartaal 1948 en gestort voor het 2 ^e kwart.
Evolution du montant des cotisations provisionnelles au cours de l'année 1949	— 27.0	1.1	— 24.8	27.1	— 23.6	Beweging van het bedrag der provi- sionele bijdragen in de loop van het jaar 1949.
Total :	3,826.2	3,971.7	4,038.3	4,121.9	15,958.1	Totaal.

**B. — Montants portés par les employeurs en déduction de leur déclaration
 (retraite, pensions, vacances, allocations familiales).**

**B. — Door de werkgevers op hun aangiften in mindering gebrachte bedragen
 (rente, pensioen, verlof, gezinsvergoedingen).**

	363.4	363.6	378.9	371.6	1,477.5	
Total :	3,462.8	3,608.1	3,659.4	3,750.3	14,480.6	Totaal.

C. — Cotisations en cours de perception. — Nog te innen bijdragen.

	60.4	98.2	(3)105.7	188.1	(3)452.4	
Total de la recette :	3,402.4	3,509.9	3,553.7	3,562.2	14,028.2	Bedrag van de ontvangsten.

D. — Frais de gestion. — Beheerkosten.

	— 10.8	— 6.4	— 24.9	+ 0.9	— 41.2	
Totaux nets à répartir :	3,391.6	3,503.5	3,528.8	3,563.1	13,987.0	Te verdelen netto-totalen.

(1) Sur salaires limités des ouvriers : 23,5 % en 1945 ; 25 % en 1946 et 1947 ; 22,5 % en 1948 et 1949. — Sur salaires complets des ouvriers : 5 % en 1948 et 1949. — Sur traitements des employés : 23,5 % en 1945 ; 25 % pour 1946, 1947 et 1948 ; 25,5 % pour 1949.

(2) 4,5 % sur salaires complets pour vacances annuelles des ouvriers. 0,5 % sur salaires complets pour pécule familial des ouvriers.

(3) Y compris 5,7 millions de créances irrécouvrables.

(1) Op begrensde werkliedenlonen : 23,5 % in 1945 ; 25 % in 1946 en 1947 ; 22,5 % in 1948 en 1949. — Op onbegrensde lonen : 5 % in 1948 en 1949. — Op begrensde bediendenwedden : 23,5 % in 1945 ; 25 % in 1946, 1947 en 1948 ; 25,5 % in 1949.

(2) 4,5 % op volledige lonen voor jaarlijks verlof. 0,5 % op volledige lonen voor familieverlofgeld : werklieden.

(3) 5,7 miljoen niet te innen vorderingen inbegrepen.

V. - Salaires plafonnés et non plafonnés déclarés en 1949 (1).

V. - Lonen met en zonder plafond, aangegeven in 1949 (1).

(En millions de fr. - In millioenen frank.)

(Source : O. N. S. S.)

(Bron : R. M. Z.)

CATÉGORIE D'ASSUJETTIS	Salaires plafonnés	Salaires non plafonnés	Appointements plafonnés	Appointements non plafonnés	Total des rémunérat. plafonnées	CATEGORIE DER ONDERHORIGEN
	Lonen met plafond	Lonen zonder plafond	Wedden met plafond	Wedden zonder plafond	Totaal bedrag der vergoed. met plafond	
	1	2	3	4	5	
I. Ouvriers en général	38,979.1	42,829.7	—	—	38,979.1	I. Werklieden in het algemeen.
II. Employés en général	—	—	14,792.1	—	14,792.1	II. Bedienden in het algemeen.
III. Catégories spéciales	3,577.4	—	1,603.3	—	5,180.7	III. Bijzondere categorieën.
1. Etat et Prov. (ouvr. tempor.)	408.6	(2)	—	—	408.6	1. Staat en Prov. (tijdel. werkl.).
2. Etat et Prov. (empl. tempor.)	—	—	1,378.4	—	1,378.4	2. Staat en Prov. (tijd. bediend.).
3. Communes (ouvr. tempor.)	498.1	552.5	—	—	498.1	3. Gemeenten (tijd. werklied.).
4. Communes (employés temp.)	—	—	224.9	—	224.9	4. Gemeenten (tijdel. bediend.).
5. Ouvriers des ports	446.4	671.4	—	—	446.4	5. Havenarbeiders.
6. Réparateurs de navires	260.3	376.9	—	—	260.3	6. Scheepsherstellers.
7. Ouvriers diamantaires	206.7	233.1	—	—	206.7	7. Diamantbewerkers.
8. Industrie hôtelière	349.7	(4)	—	—	349.7	8. Hotelbedrijf.
9. Travailleurs à domicile	335.0	368.1	—	—	335.0	9. Thuisarbeiders.
10. Pêcheurs maritimes	78.3	(4)	—	—	78.3	10. Zeevissers.
11. Entreprises hortic. et forest.	127.3	(2)	—	—	127.3	11. Tuinbouw en bosontginning.
12. Navigation intérieure	165.5	(3)	—	—	165.5	12. Binnenschippers.
13. Ouvriers de l'agriculture	612.8	(2)	—	—	612.8	13. Landbouwwerklieden.
14. Rémunérés au pourboire ...	57.7	(4)	—	—	57.7	14. Met fooien bezoldigde werkl.
15. Saisonniers agricoles	31.0	(2)	—	—	31.0	15. Landbouw seizoenarbeiders
Total :	42,556.5	—	16,395.4	—	58,951.9	Totaal.
IV. Ouvriers mineurs et assimilés	7,320.1	9,694.6	—	—	7,320.1	IV. Mijnwerkers en gelijkgestelde.
V. Marins de la marine march.	p. m.	p. m.	—	—	p. m.	V. Zeelieden bij de handelsvloot.
Total :	49,876.6	—	16,395.4	—	66,272.0	Totaal.

(1) Par salaires limités, il faut entendre les salaires qui entrent en ligne de compte pour le calcul des cotisations de sécurité sociale (maximum 4,000 fr par mois et par travailleur) ; dans le cas des ouvriers rémunérés au pourboire de l'industrie hôtelière, de même que dans le cas des pêcheurs maritimes, des bateliers, des ouvriers permanents et saisonniers de l'agriculture, ces salaires sont fixés forfaitairement par arrêté ministériel. Les cotisations pour vacances annuelles sont précomptées sur les salaires non limités par un plafond.

(2) Catégorie générale dont les employeurs paient directement le pécule de vacances à leurs travailleurs.

(3) Les cotisations pour vacances annuelles ne sont pas perçues par l'O. N. S. S.

(4) Sur la base des salaires fixés forfaitairement par arrêté ministériel.

(5) Ce renseignement n'entre pas en ligne de compte pour le calcul des cotisations.

(1) Onder begrensde lonen dient men de lonen te begrijpen die bij de berekening van de bijdragen der maatschappelijke zekerheid in beschouwing moeten genomen worden (maximum 4,000 fr per maand en per arbeider) ; in geval de werklieden met fooien bezoldigd worden, zoals deze van het hotelbedrijf, alsmede de zeevissers, de schippers, de vaste- en seizoenlandbouwarbeiders, worden deze lonen forfaitair door ministeriël besluit vastgesteld. De bijdragen voor jaarlijks verlof worden op de onbegrensde lonen berekend.

(2) Generische categorie waarvan de werkgevers het verlofgeld onmiddellijk uitbetalen aan hun arbeiders.

(3) De bijdragen voor jaarlijks verlof worden niet door de R. M. Z. geïnd.

(4) Op grond van forfaitair door ministeriël besluit vastgestelde lonen.

(5) Deze inlichting komt niet tussen voor het berekenen der bijdragen.

Assurance en vue de la vieillesse et du décès prématuré.
Verzekering tegen ouderdom en vroegtijdige dood.
 Résultats au 1^{er} janvier 1950. — Uitkomsten op 1 Januari 1950.

A. Compléments de pension de vieillesse et de survie.

A. Aanvullend ouderdoms- en overlevingspensioen.

I. Complément de pension de vieillesse. — I. Aanvullend ouderdomspensioen.

Répartition des bénéficiaires suivant l'année de naissance.
 Indeling van de begunstigen naar het geboortejaar.

ANNÉE DE NAISSANCE	Anciens ouvriers Gewezen arbeiders		Anciens employés Gewezen bedienden		Totaux Samen		GEBORTEJAAR
	Nombre Aantal	%	Nombre Aantal	%	Nombre Aantal	%	
Avant 1860.	642	0.4	21	0.2	663	0.4	Voor 1860.
1860	354	0.2	11	0.1	365	0.2	1860.
1861	478	0.3	18	0.1	496	0.3	1861.
1862	684	0.4	30	0.2	714	0.4	1862.
1863	988	0.7	42	0.3	1,030	0.6	1863.
1864	1,306	0.9	49	0.4	1,355	0.8	1864.
1865	1,667	1.1	85	0.7	1,752	1.1	1865.
1866	2,407	1.6	112	0.8	2,519	1.5	1866.
1867	3,049	2.0	174	1.3	3,223	2.0	1867.
1868	3,541	2.3	249	1.9	3,790	2.3	1868.
1869	4,306	2.9	286	2.2	4,592	2.8	1869.
1870	4,990	3.3	381	2.9	5,371	3.3	1870.
1871	5,241	3.5	435	3.3	5,676	3.5	1871.
1872	6,619	4.4	574	4.4	7,193	4.4	1872.
1873	7,296	4.8	605	4.6	7,901	4.8	1873.
1874	8,081	5.4	630	4.8	8,711	5.3	1874.
1875	8,860	5.9	766	5.8	9,626	5.9	1875.
1876	9,551	6.3	863	6.6	10,414	6.4	1876.
1877	10,115	6.7	940	7.2	11,055	6.8	1877.
1878	10,446	6.9	908	6.9	11,354	6.9	1878.
1879	10,930	7.3	926	7.1	11,856	7.2	1879.
1880	11,008	7.3	944	7.2	11,952	7.3	1880.
1881	10,487	7.0	970	7.4	11,457	7.0	1881.
1882	11,093	7.4	1,029	7.8	12,122	7.4	1882.
1883	10,175	6.8	951	7.2	11,126	6.8	1883.
1884	6,306	4.2	693	5.3	6,999	4.3	1884.
1885	—	—	123	0.9	123	0.1	1885.
1886	—	—	76	0.6	76	—	1886.
1887	—	—	111	0.8	111	0.1	1887.
1888	—	—	90	0.7	90	0.1	1888.
1889	—	—	33	0.3	33	—	1889.
Total :	150,620	100.0	13,125	100.0	163,745	100.0	Totaal.

Répartition suivant la nature des avantages accordés. — Indeling volgens de aard der verleende voordelen.

AVANTAGES	Ouvriers Arbeiders	Employés Bedienden	Totaux Samen	VOORDELEN
a) Majoration de rente de vieillesse (lois coordonnées)	333,345,925	25,042,160	358,388,085	a) Ouderdomsrentetoeslag (samengeor- dende wetten).
b) Complément de pension de vieillesse	1,874,105,032	164,006,924	2,038,111,956	b) Aanvullend ouderdomspensioen.
c) Augmentation du complément de pension prévue par l'arrêté du Régent du 23 avril 1949	303,733,332	26,593,816	330,327,148	c) Verhoging van het aanvullingspen- sioen, voorzien bij het Regents- besluit d.d. 23 April 1949.
Totaux :	2,511,184,289	215,642,900	2,726,827,189	Totaal.

II. Complément de pension de service. — II. Aanvullend overlevingspensioen.

Répartition suivant la nature des avantages accordés. — Indeling volgens de aard der verleende voordelen.

AVANTAGES	Ouvriers Arbeiders	Employés Bedienden	Totaux Samen	VOORDELEN
a) Majoration de rente de vieillesse et/ou de veuve (lois coordonnées)	104,448,072	9,796,960	114,245,032	a) Ouderdoms- en/of overlevingsrentetoeslag (samengeord. wett.).
b) Complément de pension de survie..	842,469,972	137,207,590	979,677,562	b) Aanvullend overlevingspensioen.
c) Augmentation du complément de pension prévue par l'arrêté du Régent du 23 avril 1949	123,722,712	20,841,864	144,564,576	c) Verhoging van het aanvullingspensioen, voorzien bij het Regentsbesluit van 23 April 1949.
Totaux :	1,070,640,756	167,846,414	1,238,487,170	Totaal:

Répartition suivant l'année de naissance. — Indeling naar het geboortejaar.

ANNÉE DE NAISSANCE	Veuves d'ouvriers Weduwen van arbeiders		Veuves d'employés Weduwen van bedienden		Totaux Samen		GEBORTEJAAR
	Nombre Aantal	%	Nombre Aantal	%	Nombre Aantal	%	
Avant 1860.....	1,021	1.0	40	0.2	1,061	0.9	Voor 1860.
1860	419	0.4	13	0.1	432	0.4	1860.
1861	602	0.6	26	0.1	628	0.5	1861.
1862	718	0.7	38	0.2	756	0.6	1862.
1863	1,029	1.0	51	0.3	1,080	0.9	1863.
1864	1,265	1.2	58	0.3	1,323	1.1	1864.
1865	1,553	1.5	95	0.5	1,648	1.4	1865.
1866	1,991	1.9	141	0.8	2,132	1.8	1866.
1867	2,196	2.1	158	0.9	2,354	2.0	1867.
1868	2,451	2.4	199	1.1	2,650	2.2	1868.
1869	2,881	2.8	248	1.4	3,129	2.6	1869.
1870	3,176	3.1	300	1.7	3,476	2.9	1870.
1871	3,293	3.2	360	2.1	3,653	3.0	1871.
1872	3,968	3.8	490	2.8	4,458	3.7	1872.
1873	4,183	4.1	524	3.0	4,707	3.9	1873.
1874	4,201	4.1	555	3.2	4,756	3.9	1874.
1875	4,426	4.3	652	3.7	5,078	4.2	1875.
1876	4,621	4.5	640	3.7	5,261	4.3	1876.
1877	4,445	4.3	729	4.2	5,174	4.3	1877.
1878	4,267	4.1	741	4.2	5,008	4.1	1878.
1879	4,196	4.1	779	4.4	4,975	4.1	1879.
1880	4,198	4.1	729	4.2	4,927	4.1	1880.
1881	4,285	4.2	792	4.5	5,077	4.2	1881.
1882	3,967	3.8	845	4.8	4,812	4.0	1882.
1883	3,662	3.6	811	4.6	4,473	3.7	1883.
1884	3,448	3.3	821	4.7	4,269	3.5	1884.
1885	3,545	3.4	808	4.6	4,353	3.6	1885.
1886	3,164	3.1	787	4.5	3,951	3.3	1886.
1887	3,150	3.1	792	4.5	3,942	3.3	1887.
1888	3,033	2.9	612	3.5	3,645	3.0	1888.
1889	2,801	2.7	775	4.4	3,576	3.0	1889.
1890	2,654	2.6	730	4.2	3,384	2.8	1890.
1891	2,522	2.4	710	4.1	3,232	2.7	1891.
1892	2,388	2.3	626	3.6	3,014	2.5	1892.
1893	2,144	2.1	521	3.0	2,665	2.2	1893.
1894	1,269	1.2	328	1.9	1,597	1.3	1894.
Totaux :	103,132	100.0	17,524	100.0	120,656	100.0	Totaal.

B. Assurance libre. — B. Vrijwillig verzekerden.

Répartition des bénéficiaires d'une majoration de rente de vieillesse, après enquête sur les ressources, suivant l'année de naissance et la catégorie de pension.
Indeling van de begunstigen van een ouderdomsrentetoeslag, na onderzoek van de bestaansmiddelen, volgens het geboortejaar en de pensioencategorie.

ANNÉE DE NAISSANCE	Pension de ménage (hommes mariés) Pensioen voor een gezin (gehuwde mannen)	Pension d'isolé (hommes et femmes) Pensioen voor een alleenstaande (mannen of vrouwen)	Pension de séparé Pensioen voor een gescheidene	Totaux — Samen		GEBORTEJAAR
				Nombre Aantal	%	
Avant 1860	64	1,851	1	1,916	2.2	Voor 1860.
1860.....	39	862	2	903	1.0	1860.
1861.....	74	1,078	2	1,154	1.3	1861.
1862.....	103	1,268	1	1,372	1.5	1862.
1863.....	141	1,713	4	1,858	2.1	1863.
1864.....	215	2,025	5	2,245	2.5	1864.
1865.....	285	2,455	14	2,754	3.1	1865.
1866.....	336	2,652	13	3,001	3.4	1866.
1867.....	442	2,937	7	3,386	3.8	1867.
1868.....	553	3,076	12	3,641	4.1	1868.
1869.....	603	3,403	21	4,027	4.5	1869.
1870.....	706	3,236	11	3,953	4.4	1870.
1871.....	731	3,281	15	4,027	4.5	1871.
1872.....	796	3,434	16	4,246	4.8	1872.
1873.....	901	3,517	23	4,441	5.0	1873.
1874.....	860	3,124	19	4,003	4.5	1874.
1875.....	945	3,243	22	4,210	4.7	1875.
1876.....	990	3,351	33	4,374	4.9	1876.
1877.....	1,091	3,210	35	4,336	4.9	1877.
1878.....	1,000	2,999	19	4,018	4.5	1878.
1879.....	1,033	2,950	29	4,012	4.5	1879.
1880.....	1,219	3,594	32	4,845	5.5	1880.
1881.....	1,836	4,235	56	6,127	6.9	1881.
1882.....	1,360	3,261	40	4,661	5.3	1882.
1883.....	1,163	2,914	26	4,103	4.6	1883.
1884.....	241	849	131	1,221	1.4	1884.
1885 et après	8	57	—	65	0.1	1885 en later.
Totaux :	17,735	70,575	589	88,899	100.0	Totalen.

C. Comparaison des résultats constatés au 1^{er} janvier 1949 au 1^{er} janvier 1950.

C. Vergelijking van de uitkomsten per 1 Januari 1949 en 1 Januari 1950.

I. Nombre de bénéficiaires. — I. Aantal begunstigen.

	Situation au Toestand op 1-1-1949	Situation au Toestand op 1-1-1950	Différence Verschil	
Assurance obligatoire (1)	267,351	284,401	+ 17,050	Verplicht verzekerden (1).
1. Vieillesse	153,474	163,745	+ 10,271	1. Ouderdom.
a) Ouvriers	142,183	150,620	+ 8,437	a) Arbeiders.
b) Employés	11,291	13,125	+ 1,834	b) Bedienden.
2. Survie	113,877	120,656	+ 6,779	2) Overleving.
a) Ouvriers	97,795	103,132	+ 5,337	a) Arbeiders.
b) Employés	16,082	17,524	+ 1,442	b) Bedienden.
Assurance libre (2)	140,646	139,873	— 773	Vrij verzekerden (2).
1. Vieillesse	91,655	88,899	— 2,756	1. Ouderdom.
2. Survie	48,991	50,974	+ 1,983	2. Overleving.
Totaux (1) + (2) :	407,997	424,274	+ 16,277	Totalen (1) + (2).

II. Montant annuel des dépenses engagées (en millions de francs).
II. Jaarlijks bedrag der betaalbaar gestelde uitgaven (in miljoenen franken).

	Situation au Toestand op 1-1-1949	Situation au Toestand op 1-1-1950	Différence Verschil		
Assurance obligatoire (1)	3,205.2	3,965.2	+	760.0	Verplicht verzekerden (1).
1) Vieillesse	2,263.4	2,726.8	+	463.4	1. Ouderdom.
a) Ouvriers	2,096.7	2,511.2	+	414.5	a) Arbeiders.
b) Employés	166.7	215.6	+	48.9	b) Bedienden.
2. Survie	941.8	1,238.4	+	296.6	2. Overleving.
a) Ouvriers	824.9	1,070.6	+	245.7	a) Arbeiders.
b) Employés	116.9	167.8	+	50.9	b) Bedienden.
Assurance libre (2)	391.8	494.2	+	102.4	Vrij verzekerden (2).
1. Vieillesse	352.9	455.9	+	103.0	1. Ouderdom.
2. Survie	38.9	38.3	-	0.6	2. Overleving.
Totaux (1) + (2):	3,597.0	4,459.4	+	862.0	Totalen (1) + (2).

A. — Avantages à charge de l'Etat.

La loi générale relative à l'assurance en vue de la vieillesse et du décès prématuré du 14 juillet 1930 a fait l'objet de diverses modifications au cours des années de 1932 à 1936. Elle a subi des modifications plus fondamentales par la loi du 15 décembre 1937, entrée en vigueur le 1^{er} janvier 1938.

Un arrêté-loi du 27 octobre 1944 a doublé les majorations de rente de vieillesse et majorations de rente de veuve. Après l'instauration de la sécurité sociale (Arrêté-loi du 28 décembre 1944), le bénéfice du doublement de la majoration de rente de vieillesse et de veuve a été limité aux bénéficiaires de la majoration de rente qui ne bénéficiaient pas d'un complément de pension.

L'arrêté du Régent du 23 avril 1949 a permis l'octroi d'un supplément à la majoration de rente de vieillesse dont le montant est de 2,400 francs pour un homme marié et de 1,200 francs pour les autres bénéficiaires.

Enfin, il convient de remarquer que la législation a subi d'importantes modifications apportées par l'arrêté-loi du 9 juin 1945 et la loi du 28 août 1946.

L'arrêté du Régent du 12 septembre 1946 a coordonné les textes et l'arrêté du Régent du 14 septembre 1946, modifié par celui du 12 mars 1948 et celui du 13 décembre 1949 a déterminé les règles relatives à l'introduction et à l'instruction des demandes en majoration de rente de vieillesse.

B. — Avantages à charge de la Sécurité Sociale.

L'arrêté-loi du 28 décembre 1944, concernant la sécurité sociale des travailleurs, a prévu l'octroi de compléments de pension de vieillesse et de survie.

Les compléments de pension de vieillesse sont accordés à 65 ans aux anciens salariés (ouvriers et employés) et les compléments de pension de survie dès l'âge de 55 ans aux veuves de salariés (ouvriers et employés).

Le montant et les conditions d'octroi ont été modifiés par les arrêtés suivants :

A. — Voordelen ten laste van de Staat.

De algemene wet betreffende de verzekering tegen ouderdom en vroegtijdige dood van 14 Juli 1930 heeft in de loop der jaren 1932-1936 verschillende wijzigingen ondergaan. De meest ingrijpende waren het resultaat van de wet van 15 December 1937, die op 1 Januari 1938 in voege getreden is.

Een besluitwet van 27 October 1944 bracht de verdubbeling der ouderdoms- en weduwe rentetoeslagen. Na de instelling van de maatschappelijke zekerheid (besluitwet van 28 December 1944) werd het voordeel van de verdubbelde ouderdoms- en weduwerentetoeslag beperkt tot de begunstigten van de rentetoeslag, die van geen aanvullingspensioen genoten.

Het besluit van de Regent dd. 23 April 1949 maakte het mogelijk de ouderdomsrentetoeslag te verhogen met 2,400 frank voor een gezin en 1,200 frank voor de andere rechthebbenden.

Ten slotte weze opgemerkt dat de wetgeving grondige aanpassingen heeft ondergaan, die werden aangebracht door de besluitwet van 9 Juni 1945 en de wet van 28 Augustus 1946.

Het besluit van de Regent dd. 12 September 1946 heeft de teksten samengeordend en het besluit van de Regent dd. 14 September 1946, gewijzigd bij dit van 12 Maart 1948 en dit van 13 December 1949, heeft de regels bepaald betreffende de indiening en het onderzoek der aanvragen tot ouderdomsrentetoeslag.

B. — Voordelen ten laste der Maatschappelijke Zekerheid.

De besluitwet van 28 December 1944, betreffende de maatschappelijke zekerheid der arbeiders, heeft de toekenning voorzien van aanvullend ouderdoms- en overlevingspensioenen.

De aanvullende ouderdomspensioenen worden toegekend aan de gewezen loontrekkende werklieden of bedienden, die ten minste 65 jaar oud zijn, en de aanvullende overlevingspensioenen aan de weduwen van loontrekkenden (werklieden en bedienden), die ten minste 55 jaar oud zijn.

Het bedrag en de toekenningsvoorwaarden werden gewijzigd bij volgende besluiten :

DATE DES ARRETÉS DATUM VAN DE BESLUITEN	Montant des compléments de pension Bedrag van de aanvullende pensioenen			Date de prise de cours ou date d'entrée en vigueur Datum waarop het besluit werd genomen of van kracht geworden is
	Hommes mariés Gehuwde mannen	Autres bénéficiaires Andere begunstigten	Veuves Weduwen	
30 janvier - Januari 1945	6,800	4,500	4,200	1 novembre - November 1944.
13 décembre - December 1945	8,800	5,900	5,200	1 novembre - November 1945.
22 juin - Juni 1946	11,200	7,500	6,400	1 mai - Mei 1946.
21 mai - Mei 1947	13,300	8,780	6,400	1 mai - Mei 1947.
10 mai - Mei 1948	14,800	9,900	6,400 (55 ans - jaar) 8,700 (60 ans - jaar)	1 mai - Mei 1948.
29 mars - Maart 1949	idem	idem	idem	8 avril - April 1949.
23 avril - April 1949	17,200	11,500	7,600 (55 ans - jaar) 9,900 (60 ans - jaar)	1 janvier - Januari 1949.
9 décembre - December 1949	idem	idem	idem	14 décembre - December 1949.

Fonds national de Retraite des ouvriers mineurs. — Nationaal Pensioenfonds der mijnwerkers.

(Source : Fonds national de Retraite)

(Bron : Nationaal Pensioenfonds)

NOTE. — Le Fonds National de Retraite des ouvriers mineurs a été créé par la loi du 20 août 1920; il est actuellement régi par l'arrêté-loi du 25 février 1947.

Le Fonds national a dans ses attributions tout ce qui est relatif à la pension de vieillesse et à la pension d'invalidité des ouvriers mineurs, à la pension de survie et à la pension de vieillesse des veuves d'ouvriers mineurs, aux allocations pour enfants orphelins de père et aux allocations d'orphelins de père et de mère. L'arrêté-loi du 10 janvier 1945 le charge d'assurer le service de la sécurité sociale des ouvriers mineurs (répartition des cotisations aux différents organismes).

Il est également chargé du calcul et de la liquidation des pécules de congés payés des ouvriers mineurs.

Les organismes d'exécution du Fonds national sont les six caisses de prévoyance (une par bassin minier). L'octroi ou le refus de pensions ou d'allocations est de la compétence exclusive des Commissions administratives de ces caisses, jugeant en premier ressort et du Conseil d'arbitrage, jugeant au degré d'appel.

Ces organismes possèdent le caractère d'organismes juridictionnels.

NOTE. — Het Nationaal Pensioenfonds voor Mijnwerkers werd tot stand gebracht bij de wet van 20 Augustus 1920; het is thans onderworpen aan de besluitwet van 25 Februari 1947.

Binnen de bevoegdheden van het Nationaal Fonds valt al wat betrekking heeft op het ouderdoms- en invaliditeitspensioen der mijnwerkers, op het overlevings- en ouderdomspensioen der weduwen van mijnwerkers, op de vergoedingen aan vaderloze kinderen en op de vergoedingen aan ouderloze kinderen. Bij de besluitwet van 10 Januari 1945 werd het belast met de verzekering van de dienst voor maatschappelijke zekerheid der mijnwerkers (verdeling van de bijdragen aan de verschillende organen).

Tevens wordt het met de berekeningen en de uitbetaling van het verlofgeld der mijnwerkers belast.

De uitvoeringsorganen van het Nationaal Fonds zijn de zes voorzorgskassen (één voor elk mijnbekken). Het toekennen of weigeren van pensioenen of vergoedingen hangt uitsluitend af van de Administratieve Commissies van deze kassen, die in eerste aanleg uitspraak doen, en van het Hoger Scheidsgerecht, dat in hoger beroep uitspraak doet.

Deze organismen hebben het karakter van rechtsinstellingen.

I. Affiliés; salaires payés; ressources du Fonds.

I. Aangeslotenen; uitbetaalde lonen; geldmiddelen van het Fonds.

ANNÉES JAREN	Nombre d'affiliés Aantal aangeslotenen	Salaires payés Uitbetaalde lonen (1,000 fr)	Ressources du Fonds (1,000) — Geldmiddelen van het Fonds (1,000)				
			Cotisations — Bijdragen			Divers Verscheidene	Total Totaal
			Employeurs Werkgevers	Ouvriers Werknemers	Total Totaal		
1945	158,349	3,101,306	605,126	256,316	861,442	32,722	894,164
1946	173,377	4,604,521	968,681	383,051	1,351,732	39,658	1,391,390
1947	227,222	6,950,572 (a)	1,425,984	565,340	1,991,324	158,610 (b)	2,149,934
1948	252,344	8,938,552	1,824,516	740,321	2,564,837	452,672 (c)	3,017,509
1949 (provis.) (voorlopige)	—	9,694,000	2,000,000	790,000	2,790,000	265,000 (d)	3,055,000

(a) Y compris les salaires de 1946 des ouvriers inciviques.

(b) Y compris le coût du doublement du pécule de vacances de l'exercice 46/47, des ouvriers houillers, soit 106,002 à charge de l'Etat.

(c) Y compris le coût du doublement du pécule de vacances de l'exercice 47/48 des ouvriers houillers, soit 156,218 à charge de l'Etat et y compris les cotisations dues en 1948 pour le doublement du pécule de vacances de l'exercice 48/49 des ouvriers houillers, soit 220,127 à charge de l'Etat.

(d) Y compris les cotisations dues durant les trois premiers trimestres de 1949 pour le doublement du pécule de vacances de l'exercice 49/50, des ouvriers houillers, soit 180,259 à charge de l'Etat.

(a) Inbegrepen de lonen van 1946 der gedetineerde mijnarbeiders.

(b) Inbegrepen de kosten van de verdubbeling van het verlofgeld der steenkolenmijnarbeiders (verlofdienstjaar 46/47) hetzij 106,002 ten laste van het Rijk.

(c) Inbegrepen de kosten van de verdubbeling van het verlofgeld der steenkolenmijnarbeiders (verlofdienstjaar 47/48) hetzij 156,218 ten laste van het Rijk, tevens inbegrepen de bijdragen voor 1948 van de verdubbeling van het verlofgeld (verlofdienstjaar 48/49) ten voordele der steenkolenmijnarbeiders, hetzij 220,127 ten laste van het Rijk.

(d) Inbegrepen de bijdragen van de verdubbeling van het verlofgeld van de drie eerste kwartalen van 1949 ten voordele van de steenkolenmijnarbeiders (verlofdienstjaar 49/50) hetzij 180,259 ten laste van het Rijk.

II. Destination des ressources (1,000 fr.). — II. Bestemming der geldmiddelen (1,000 fr.).

ANNÉES JAREN	F. N. R. O. M. N. P. M.			F.N.A.M.I. R.V.Z.I.	F.P.S.Ch. V.S.W.	O.N.A.F. R.S.G.	F.N.A.R.M. N.H.H.H.				
	Assurance vieillesse, Décès prématuré et Invalidité Ouderdoms-, Overlevings- en Invaliditeitsverzekering		Congés payés Betaald verlof					Maladie Ziekte	Chômage Werkloosheid	Allocations familiales Gezins- vergoedingen	Rééquipement ménager Huishoudelijk heruitrusting
	Répartition Omslag	Capitalisation Capitalisatie									
1945	307,908	75,289	139,009	124,031	61,981	185,946	—				
1946	442,034	121,975	239,030	184,181	85,566	256,698	61,906				
1947	661,321	178,441	484,619	278,036	115,261	345,782	86,474				
1948	867,592	232,923	879,540	357,543	143,131	429,393	107,387				
1949 (provis.) (voorlopige)	929,000	255,000	788,000	388,000	146,000	439,000	110,000				

III. Charges de l'assurance vieillesse, décès prématuré et invalidité (1,000 fr.).

III. Lasten van de ouderdoms-, overlevings- en invaliditeitsverzekering (1,000 fr.).

ANNÉES JAREN	Fonds National — Nationaal Fonds			Etat Rijk	Caisse de retraite Lijfrenten- kas	«Caisse Autonome de Retraites de France»	Fonds des Dotations Dotatie- fonds	Caisses diverses pour employés Pensioenkassen voor bedienden	Total Totaal
	Prélèvements sur recettes ordinaires Voorafnemingen op gewone ontvangsten	Prélèvements sur Fonds des rentes Voorafnemingen op het Fonds der renten	Prélèvements sur Fonds de capitalisation Voorafnemingen op kapi- talisatiefonds						
1941	143,271	2,550	—	170,245	9,078	1,767	90	8	327,009
1942	145,311	3,680	—	177,423	9,858	2,386	119	10	338,787
1943	154,238	4,094	—	255,498	10,743	2,463	128	26	427,190
1944	195,435	4,798	—	410,221	11,570	4,982	165	18	627,189
1945	267,211	5,518	—	584,235	12,387	9,767	77	19	879,214
1946	328,359	6,604	34	713,116	13,610	7,352	20	37	1,069,133
1947	535,905	7,453	338	918,238	14,696	11,282	—	46	1,487,958
1948	507,849	8,777	1,146	1,160,717	16,545	9,223	—	40	1,704,297
1949 (prov.) (voorl.)	704,000	10,000	1,700	1,322,300	18,500	9,400	—	60	2,065,960

IV. Dépenses de répartition du Fonds National pour son propre compte (1,000 fr.).

IV. Uitkeringslasten van het Nationaal Fonds voor zijn eigen rekening (1,000 fr.).

A. Paiements au profit des ouvriers. — A. Betalingen ten voordele van de werklieden.

ANNÉES JAREN	Nombre des pensionnés Aantal gepensioneerden	Montants payés — Betaalde bedragen				Récupérations pour paiements indus Terugvorderingen van ten onrechte gedane betalingen	Total Totaal
		Pension normale pleine Volle normaal pensioen	Pension proportionnelle Evenredig pensioen	Pension d'invalidité Invaliditeits- pensioen	Disposition additionnelle Bijkomende bepaling		
1941	43,728	55,701	9,049	32,493	23	142	97,124
1942	43,696	54,599	9,636	32,995	21	254	96,998
1943	44,944	51,856	9,706	33,878	20	345	95,115
1944	48,195	53,512	11,354	57,827	18	389	122,322
1945	50,104	79,671	19,972	59,367	17	630	158,397
1946	52,860	90,144	28,116	68,215	18	731	185,762
1947	54,478	113,382	38,532	92,154	12	768	243,312
1948	57,535	126,488	48,038	84,473	12	831	258,180
1949	60,604	152,680	60,745	123,775	10	1,098	336,112

B. Paiements au profit des veuves et orphelins. — B. Betalingen ten voordele van de weduwen en wezen.

ANNÉES JAREN	Nombre des veuves pensionnées Aantal gepensioneerde weduwen	Nombre des enfants et orphelins Gepensioneerde kinderen en wezen	Avantages de la survie aux veuves Overlevings- voordelen aan de weduwen	Avantages de la vieillesse aux veuves Ouderdoms- voordelen aan de weduwen	Allocations aux enfants et orphelins Vergoedingen aan kinderen en wezen	Récupérations pour paiements indus Terugvorderingen van ten onrechte gedane betalingen	Total Totaal
1942	25,916	5,851	4,702	7,862	2,415	83	14,896
1943	27,121	6,026	4,457	8,132	4,026	84	16,531
1944	28,131	6,219	7,072	9,759	3,711	86	20,456
1945	29,283	6,251	9,468	16,626	4,258	152	30,200
1946	30,040	5,275	14,473	20,656	4,170	307	38,992
1947	31,181	1,036	25,200	28,271	155	1,709	51,917
1948	32,269	584	28,399	32,699	83	626	60,555
1949	33,366	567	34,034	63,642	51	570	97,157

C. Fournitures de charbon. — C. Steenkolenleveringen.

ANNÉES JAREN	Nombre de bons émis Aantal uitgegeven bons	Charbon (kg) distribué — Uitgedeelde steenkolen (kg)				Valeur du charbon Waarde der steenkolen (1,000 fr)
		Vieux ouvriers Oude werklieden	Ouvriers invalides Invalide werklieden	Veuves Weduwen	Total Totaal	
1941	611,951	94,916,849	19,987,720	41,880,625	156,785,194	32,552
1942	610,276	91,193,245	19,265,845	43,960,204	154,419,294	33,418
1943	615,426	90,196,222	20,253,655	46,530,465	156,980,342	42,593
1944	662,601	92,445,213	26,897,325	49,211,630	168,554,168	52,656
1945	734,143	98,620,050	34,164,430	59,834,476	192,618,956	76,721
1946	810,833	106,581,180	32,781,642	67,459,800	206,822,622	103,605
1947	871,901	110,555,035	37,135,500	72,906,836	220,597,371	162,255
1948	909,702	118,750,741	35,415,966	76,746,321	230,963,038	187,111
1949	920,350	121,868,967	34,127,550	80,698,217	236,694,734	197,518

V. Opérations réalisées pour le compte de l'Etat (1,000 fr.).

V. Verrichtingen gedaan voor rekening van de Staat (1,000 fr.).

ANNÉES JAREN	Paiement au profit des ouvriers Betalingen ten voordele van de werklieden				Paiement au profit des veuves et orphelins Betalingen ten voordele van de weduwen en wezen			
	Vieux bénéficiaires des Bejaarde begunstigen met		Invalides Invaliden	Total (a) Totaal	Avantages de la survie Overlevings- voordelen	Avantages de la vieillesse Ouderdoms- voordelen	Allocations aux enfants et orphel. Vergoedingen aan kinder. en wezen	Total (a) Totaal
	pensions normales pleines volle normaal pensioen	pensions propor- tionnelles evenredig pensioen						
1941	96,472	27,483	8,070	131,928	3,699	33,837	826	38,317
1942	97,947	29,536	8,164	135,474	4,071	36,869	1,052	41,949
1943	123,030	43,092	22,958	188,858	4,333	60,570	1,781	66,640
1944	179,575	69,233	51,705	300,148	7,768	100,694	1,663	110,073
1945	269,139	79,014	111,497	458,954	16,157	107,194	1,995	125,280
1946	325,381	100,394	134,917	560,692	24,582	125,735	2,107	152,424
1947	412,452	133,006	183,858	729,316	24,506	164,339	77	188,922
1948	615,660	156,980	168,332	940,972	25,330	194,374	40	219,744
1949	609,031	172,614	246,959	1,028,604	28,774	193,633	26	222,433

(a) Les totaux sont établis déduction faite des récupérations pour paiements indus.

(a) De totalen worden opgemaakt na aftrek van de terugvorderingen van ten onrechte gedane betalingen.

N. B. — En dehors de ces opérations normales, le Fonds national a payé :

N. B. — Buiten deze normale verrichtingen, heeft het Nationaal Pensioenfonds uitbetaald (1,000 fr) :

1. Pour son propre compte (1,000 fr) :

a) Indemnités de rééquipement ménager des pensionnés :

1947 : 77,000 ; 1948 : 515 ; 1949 : 2.

b) Suppléments tenant lieu d'allocations compensatoires : 1949 : 71,274.

2. Pour compte de l'Etat :

Suppléments tenant lieu d'allocations compensatoires : 1949 : 71,274.

1. Voor zijn eigen rekening :

a) Huishoudelijk herhuisrustingsvergoedingen der gepensioneerden :

1947 : 77,000 ; 1948 : 515 ; 1949 : 2.

b) Bijlagen ter vervanging der compensatievergoedingen : 1949 : 71,274.

2. Voor rekening van de Staat :

Bijlagen ter vervanging der compensatievergoedingen : 1949 : 71,274.

Allocations familiales aux non-salariés.

(Loi du 10 juin 1937.)

Kindertoeslagen aan de niet-loontrekkenden.

(Wet van 10 Juni 1937.)

(Source : Caisse Mutuelle Nationale d'Allocations familiales)

(Bron : Nationale Onderlinge Kas voor Gezinstoeslagen)

	1945	1946	1947	1948	
Nombre d'assujettis	1,094,004	1,099,136	1,124,944	1,109,046	Aantal der aangeslotenen.
Pourcentage d'assujettis ayant charge d'enfant	21.12	23.87	25.49	24.78	Percentage der aangeslotenen, die kinderen ten laste hebben.
Nombre moyen d'enfants par famille	2.07	2.08	2.05	2.03	Gemiddeld aantal kinderen per gezin.
Allocations familiales moyennes annuelles par famille	749.91	1,316.68	1,941.89	1,744.55	Jaarlijkse gemiddelde kindertoeslagen per gezin.

Pourcentage des familles ayant à charge le nombre suivant d'enfants :
Percentage der gezinnen, met het volgend aantal kinderen ten laste :

ANNÉES — JAREN	1	2	3	4	5 et plus en meer
1943	42.91	28.15	14.64	7.48	6.82
1945	44.73	27.85	13.95	7.00	6.47
1946	44.37	27.91	14.07	7.19	6.46
1947	45.20	28.14	13.84	6.77	6.05
1948	45.66	28.46	13.63	6.59	5.66

Répartition des attributaires selon le nombre d'enfants à charge.
Verdeling der rechthebbenden volgens het aantal kinderen ten laste.

DATES DATA	1	2	3	4	5	6	7	8	9	10 et plus en meer
30- 9-1943..	93,088	61,069	31,751	16,214	7,740	3,836	1,923	822	329	142
15- 7-1945..	103,348	64,353	32,238	16,167	7,921	3,882	1,885	800	339	129
31-12-1946..	116,457	73,251	36,938	18,861	9,111	4,322	2,099	882	360	165
31-12-1947..	132,378	82,715	40,509	19,690	9,489	4,468	2,194	947	390	164
31-12-1948..	123,204	77,822	36,891	18,037	8,176	3,919	1,879	817	354	179

Rang des enfants bénéficiaires. — Rang der kinderen die toelagen ontvingen.

DATES DATA	1	2	3	4	5	6	7	8	9	10 et plus en meer
30- 9-1943..	216,914	123,826	62,757	31,006	14,792	7,052	3,216	1,293	471	173
15- 7-1945..	231,062	127,714	63,361	31,123	14,956	7,035	3,153	1,268	468	129
31-12-1946..	262,446	145,989	72,738	35,800	16,939	7,828	3,506	1,407	525	165
31-12-1947..	292,944	160,566	77,851	37,342	17,652	8,163	3,695	1,501	554	164
31-12-1948..	271,278	148,074	70,252	33,361	15,324	7,148	3,229	1,350	533	179

Allocations familiales. — Kindertoeslag.

Loi du 4 août 1930. — Wet van 4 Augustus 1930.

(Situation au 31 décembre. — Toestand op 31 December.)

(Source : Ministère du Travail et de la Prévoyance sociale)

(Bron : Ministerie van Arbeid en Sociale Voorzorg)

SPÉCIFICATIONS	1946	1947	1948	1949	OPSOMMING	
Caisses primaires en activité	79	79	78	78	Primaire kassen in werking.	
Entreprises affiliées	230,918	239,198	237,397	227,258	Aangesloten bedrijven.	
Travailleurs occupés	Hommes	1,352,367	1,460,550	1,432,060	1,393,595	Mannen
	Femmes	404,336	409,028	388,348	391,122	Vrouwen
<i>Total :</i>	1,756,703	1,869,578	1,820,408	1,784,717	<i>Totaal.</i>	
Familles attributaires	518,187	596,507	608,132	620,235	Gezinnen die toelagen ontvingen.	
Enfants bénéficiaires	938,458	1,065,153	1,078,803	1,100,386	Kinderen die toelagen ontvingen.	

ANNÉES JAREN	Nombre de familles ayant à charge le nombre suivant d'enfants Aantal gezinnen met het volgend aantal kinderen ten laste									
	1	2	3	4	5	6	7	8	9	10 et plus en meer
1944	204,747	95,489	39,210	18,308	8,983	4,268	2,094	914	394	221
1945	264,960	124,875	52,027	23,739	11,511	5,484	2,489	1,099	479	262
1946	283,404	134,388	54,318	24,559	11,566	5,430	2,630	1,145	479	268
1947	333,437	151,454	60,942	26,941	12,732	6,000	2,842	1,270	546	343
1948	342,310	154,343	61,226	26,675	12,654	5,953	2,774	1,297	523	377
1949	348,625	157,949	62,493	27,372	12,707	5,952	2,923	1,287	552	375

ANNÉES JAREN	Rang des enfants bénéficiaires — Rang der kinderen die toelage ontvingen									
	1 ^o	2 ^o	3 ^o	4 ^o	5 ^o	6 ^o	7 ^o	8 ^o	9 ^o	10 ^o et plus en meer
1944	374,628	169,881	74,392	35,182	16,874	7,891	3,623	1,529	615	317
1945	486,925	221,965	97,090	45,063	21,324	9,813	4,329	1,840	741	374
1946	518,187	234,783	100,395	46,077	21,518	9,952	4,522	1,892	747	385
1947	596,507	263,070	111,616	50,674	23,733	11,001	5,001	2,159	889	503
1948	608,132	265,822	111,479	50,253	23,578	10,924	4,971	2,197	900	547
1949	620,235	271,610	113,661	51,168	23,796	11,089	5,137	2,214	927	549

Nombre au 31 décembre, de sociétés mutualistes et de fédérations mutualistes reconnues. Aantal erkende mutualiteitsverenigingen en mutualiteitsbonden op 31 December.

(Source : Ministère du Travail et de la Prévoyance sociale)

(Bron : Ministerie van Arbeid en Sociale Voorzorg)

ANNÉES JAREN	Antwerpen Anvers	Brabant	West- Vlaanderen Flandre occidentale	Oost- Vlaanderen Flandre orientale	Hainaut Hene- gouwen	Liège Luik	Limburg Limbourg	Luxem- bourg Luxem- burg	Namur Namen	Le Royaume Het Rijk
-----------------	---------------------	---------	---	---	----------------------------	---------------	---------------------	-----------------------------------	----------------	------------------------------

A. Sociétés mutualistes reconnues. — A. Erkende mutualiteitsverenigingen.

1944	844	1,176	645	1,137	1,588	954	435	286	738	7,803
1945	797	1,182	637	1,107	1,572	943	426	284	739	7,687
1946	782	1,168	613	1,099	1,558	907	339	278	728	7,472
1947	743	1,159	606	1,095	1,550	886	312	277	725	7,353
1948	738	1,148	602	1,081	1,547	882	306	275	721	7,300
1949	728	1,123	594	1,074	1,534	861	306	273	716	7,209

B. Fédérations mutualistes reconnues. — B. Erkende mutualiteitsbonden.

1944	37	34	19	25	29	25	6	4	12	191
1945	32	33	18	24	29	25	5	4	12	182
1946	29	33	19	24	29	22	5	4	12	177
1947	26	32	19	25	29	22	5	4	12	174
1948	25	33	19	24	29	22	5	4	11	172
1949	24	33	17	23	29	20	4	4	11	165

Sociétés mutualistes reconnues ayant pour objet l'assurance contre la maladie.
Erkende mutualiteitsverenigingen voor ziekteverzekering.

(Source : Ministère du Travail et de la Prévoyance sociale)

(Bron : Ministerie van Arbeid en Sociale Voorzorg)

SPÉCIFICATIONS	1939	1940	1941	1942	1943	1944	1945	1946	OPSOMMING
A. Service primaire. — A. Primaire dienst.									
Sociétés existantes .	2,948	2,902	2,876	2,847	2,797	2,696	2,720	2,589	Bestaande verenig. Verenigingen die hun rekeningen hebben overgelegd. Werkelijke leden : 1) voor de vergoeding van primaire werk- onbekwaamheid. 2) voor de begrafenis- vergoeding. Aangeslotenen die vergoeding be- kwamen. Dagen vergoeding (duizendtallen). <i>Ontvangst. (1,000 fr).</i> Bijdragen. Andere ontvangsten.
Sociétés ayant transmis leurs comptes	2,545	2,527	2,504	2,473	2,458	2,422	2,249	2,163	
Membres effectifs :	1,282,117	1,099,774	876,186	915,668	940,275	976,427			
1) pour l'indemnité d'incapacité primaire	—	—	—	—	—	—	363,882	325,359	
2) pour l'indemnité funéraire	—	—	—	—	—	—	659,989	1,414,782	
Sociétaires indemnisés	214,822	124,552	99,862	134,516	159,671	159,794	33,537	29,047	
Journées indemnisées (milliers) ..	5,677	3,143	3,133	4,327	5,309	5,998	1,506	952	
<i>Recettes (1,000 fr)</i>									
Cotisations	59,692	31,203	33,631	42,644	46,287	54,554	19,940	19,413	
Autres recettes	23,087	11,597	10,660	14,708	17,341	16,684	22,805	22,459	
Total :	82,779	42,800	44,291	57,352	63,628	71,238	42,745	41,872	Totaal.
<i>Dépenses (1,000 fr)</i>									<i>Uitgaven (1,000 fr).</i>
Indemnités pour incapacité de travail	54,526	30,813	30,406	43,001	53,601	60,903	16,886	17,162	Vergoeding voor werkonbekwaamh.
Frais de funérailles ..	4,633	4,991	4,657	5,178	5,064	6,950	1,338	280	Begrafeniskosten.
Frais d'administrat.	9,390	6,782	7,170	9,235	9,972	10,131	4,791	4,780	Kosten van bestuur.
Autres dépenses ...	3,750	2,498	1,205	1,582	1,838	2,663	7,983	14,756	Andere uitgaven.
Total :	72,299	45,084	43,438	58,996	70,475	80,647	30,998	36,978	Totaal.
Avoir social (1,000 fr)	143,795	140,207	139,598	138,612	130,861	120,438	126,566	130,035	Maatschappelijk vermogen (1,000 fr).
B. Service médico-pharmaceutique familial. — B. Medisch-pharmaceutische familiedienst.									
Nombre de sociétés.	1,989	1,977	1,978	1,947	1,930	1,901	1,709	1,613	Aantal verenigingen.
Bénéficiaires	3,430,792	3,063,797	3,224,328	3,253,001	3,301,315	3,365,570	1,048,011	958,204	Aangeslotenen.
<i>Recettes (1,000 fr)</i>									<i>Ontvangst. (1,000 fr).</i>
Cotisations	140,877	115,112	128,526	137,764	159,743	193,996	124,326	149,393	Bijdragen.
Subsidies des pouvoirs publics	31,530	52,146	42,315	41,694	48,973	59,583	47,676	41,260	Subsidies der openbare besturen.
Autres recettes	36,742	25,083	32,195	45,645	68,464	64,857	20,639	20,716	Andere ontvangsten.
Total :	209,149	192,341	203,036	225,103	277,180	318,436	192,641	211,369	Totaal.
<i>Dépenses (1,000 fr)</i>									<i>Uitgaven (1,000 fr).</i>
Frais médicaux et pharmaceutiques.	212,681	147,837	173,419	226,848	279,063	282,199	149,570	183,137	Kosten van geneesk. behandeling en geneesmiddelen.
Accouchements	1,123	803	474	409	365	416	3,146	3,107	Kraambed.
Frais d'administrat.	10,964	11,005	13,641	14,885	16,250	19,478	12,679	15,051	Kosten van bestuur.
Autres dépenses ...	4,058	2,561	2,894	3,853	4,489	7,133	4,595	8,897	Andere uitgaven.
Total :	228,826	162,206	190,428	245,995	300,167	309,226	169,990	210,192	Totaal.
Passif (1,000 fr)	48,065	17,225	3,101	23,011	46,908	36,514	8,344	6,459	Passiva (1,000 fr).

Caisses d'invalidité. — Invaliditeitskassen.

(Source : Ministère du Travail et de la Prévoyance sociale)

(Bron : Ministerie van Arbeid en Sociale Voorzorg)

SPÉCIFICATIONS	Service principal — Hoofddienst (a)				Service spécial — Speciale dienst (b)				OPSOMMING
	1944	1945	1946	1947	1944	1945	1946	1947	
Effectif au 31 décembre ..	878,003	341,241	309,094	306,814	8,921	3,709	3,601	1,901	Effectief op 31 December.
Recettes (1,000 fr)									Ontvangsten (1,000 fr).
Cotisations	19,983	8,638	11,360	11,849	473	255	90	74	Bijdragen.
Subsides {	8,557	9,095	4,633	5,562	—	—	—	—	Staat
État	350	561	190	13	19	5	1	—	Provincie } Subsides.
Province	—	—	21	30	—	—	—	—	Gemeente }
Commune	2,570	2,111	2,003	2,206	20	18	17	14	Intresten.
Intérêts	1,831	5,702	2,532	491	182	6	10	1	Andere ontvangsten.
Autres recettes	33,291	26,107	20,739	20,151	694	284	118	89	Totaal.
Dépenses (1,000 fr)									Uitgaven (1,000 fr).
Indemnités payées	28,205	8,442	12,790	14,623	564	312	105	94	Betaalde vergoedingen.
Frais d'administration ...	2,145	865	1,000	1,174	20	17	7	5	Bestuurskosten.
Autres dépenses	1,174	4,163	765	4,999	17	76	14	23	Andere uitgaven.
Total :	31,524	13,470	14,555	20,796	601	405	126	122	Totaal.
Avoir social (1,000 fr)	90,033	105,223	110,163	108,269	1,046	874	843	498	Maatschappelijk vermogen (1,000 fr).
Primes allouées par le gouvernement (1,000 fr) ...	9,427	5,156	6,634	6,919	—	—	—	—	Rijkspremies (1,000 fr).
Sociétaires indemnisés	25,780	5,350	5,092	5,237	1,525	831	146	104	Aangesloten die vergoeding bekwamen.
Journées indemnisées	4,388,185	800,498	861,243	924,155	272,039	178,075	32,726	19,229	Dagen vergoeding.

(a) Affiliés de moins de 65 ans. — (b) Affiliés de 65 ans et plus.

(a) Aangesloten beneden 65 jaar. — (b) Aangesloten van 65 jaar en ouder.

Caisses antituberculeuses. — Tuberculosebestrijdingskassen.

(Source : Ministère du Travail et de la Prévoyance sociale)

(Bron : Ministerie van Arbeid en Sociale Voorzorg)

SPÉCIFICATIONS	1941	1942	1943	1944	1945	1946	1947	OPSOMMING
Affiliés	3,193,164	3,245,422	3,401,607	3,373,034	1,039,978	954,516	942,056	Aangesloten.
Recettes (1,000 fr)								Ontvangsten (1,000 fr).
Cotisations	15,986	16,786	17,651	21,247	15,499	14,863	14,763	Bijdragen.
Subsides (a)	15,309	18,231	19,034	19,364	20,427	3,829	4,157	Subsides (a).
Autres recettes	1,056	2,758	2,258	1,939	1,153	1,604	1,334	Andere ontvangsten.
Total :	32,351	37,775	38,943	42,550	37,079	20,296	20,254	Totaal.
Dépenses (1,000 fr)								Uitgaven (1,000 fr).
Frais d'hospitalisation	14,769	22,058	25,757	19,347	8,735	15,744	23,114	Verplegingskosten.
Secours, indemnités	2,174	2,894	3,573	2,917	615	817	988	Steungeld, vergoedingen.
Service médical et pharmaceutique	—	—	—	—	1,006	1,884	3,745	Kosten van geneeskundige behandeling en geneesmidd.
Services infirmières (b)	6,088	7,548	5,853	9,272	—	—	—	Verpleegstersdienst (b).
Autres	2,826	3,425	6,475	4,110	426	2,383	1,186	Andere.
Total :	25,857	35,925	41,658	35,646	10,782	20,828	29,033	Totaal.
Avoir social (1,000 fr)	42,902	44,752	42,036	46,879	65,084	64,780	56,000	Maatsch. vermogen (1,000 fr).

(a) État, province, commune. — (b) A partir de 1945, les services infirmières ont devenus indépendants.

(a) Staat, provincie, gemeente. — (b) De verpleegstersdienst is van 1945 onafhankelijk geworden.

Caisses maternelles. — Kraamvrouwenkassen.

(Source : Ministère du Travail et de la Prévoyance sociale)

(Bron : Ministerie van Arbeid en Sociale Voorzorg)

SPÉCIFICATIONS	1941	1942	1943	1944	1945	1946	1947	OPSOMMING
Affiliés (a)	1,331,814	1,390,681	1,421,780	1,472,189	896,359	1,842,496	1,554,582	Aangesloten (a).
Journées indemn.-repos	1,959,785	2,069,289	—	2,465,980	1,585,530	3,061,749	3,227,438	Vergoede rustdagen.
Recettes (1,000 fr)								Ontvangsten (1,000 fr).
dont cotisations (1,000 fr).	26,278	28,774	—	30,296	28,228	30,857	43,166	waarv. bijdragen (1,000 fr).
Dépenses (1,000 fr)								Uitgaven (1,000 fr).
Indemnités de naissance ...	16,359	16,212	16,628	17,806	17,231	26,686	34,880	Geboortevergoedingen.
Indemnités de repos	8,180	9,106	11,331	13,104	8,860	15,381	9,548	Rustonderstand.
Autres	11,088	12,472	14,665	15,236	15,036	30,940	34,272	Andere.
Total :	3,289	3,623	2,994	3,573	3,671	2,181	8,606	Totaal.
Total :	22,557	25,201	28,990	31,013	27,567	48,502	52,426	

(a) Hommes, femmes, enfants.

(a) Mannen, vrouwen, kinderen.

Statistique des accidents du travail pour l'année 1945.
Statistiek van de arbeidsongevallen over het jaar 1945.
(Ouvriers. — Werklieden.)

I. Résultats généraux. — I. Algemene uitkomsten.

BRANCHE D'ACTIVITÉ	Nombre d'entreprises assurées	Nombre d'unités-ouvriers assurés	Montant des salaires assurés (1,000 fr)	Nombre d'accidents	Charges financières résultant des accidents (1,000 fr)	AARD DER ONDERNEMING
	Aantal verzekerde ondernemingen	Aantal verzekerde arbeiders-eenheden	Bedrag der verzekerde lonen (1,000 fr)	Aantal ongevallen	Financiële lasten voortvloeiende uit de ongevallen (1,000 fr)	
Section A.						Sectie A.
<i>Agriculture, sylviculture et pêche.</i>						<i>Landbouw, bosbouw en visserij.</i>
Agriculture et élevage	48,045	55,106	927,024	7,936	18,278	Landbouw en veeteelt.
Sylviculture et chasse	1,684	5,251	128,216	1,333	4,158	Bosbouw en jacht.
Pêche	16	83	2,331	11	49	Visserij.
Total :	49,745	60,440	1,057,571	9,280	22,485	Totaal.
Section B.						Sectie B.
<i>Industries extractives.</i>						<i>Extractieve nijverheid.</i>
Extraction de charbon, minerais et minéraux divers	147	91,816	3,075,824	31,785	71,526	Winning van kolen, ertsen en allerlei mineralen.
Extraction de pierres à bâtir et autres matériaux utilisés principalement pour la construction	535	11,019	273,517	4,016	8,912	Winning van bouwsteen en andere grondstoffen voornamelijk in het bouwbedrijf gebezigd.
Total :	682	102,835	3,349,341	35,801	80,438	Totaal.
Section C.						Sectie C.
<i>Industries manufacturières.</i>						<i>Be- en verwerkende nijverheid.</i>
Industries des denrées alimentaires	9,055	42,477	1,039,798	7,986	14,189	Voedingswarenbereiding.
Industries des boissons, distilleries	1,602	18,879	462,864	5,115	7,938	Bereiding van dranken, stokerijen.
Industries du tabac	375	5,197	94,638	362	228	Tabaksbewerking.
Industries des huiles et graisses animales et végétales, y compris la margarine	51	1,835	51,155	383	601	Bereiding van oliën en van dierlijke en plantaardige vetten, met inbegrip van margarine.
Industries chimiques non dénommées ailleurs	930	25,416	697,290	4,315	7,011	Chemische industrieën niet elders genoemd.
Industries du caoutchouc	233	4,069	104,589	822	1,346	Rubberbewerking.
Industries du bois et du liège ...	8,777	41,069	1,082,775	9,635	21,475	Hout- en kurkbewerking.
Industries du papier et fabrication d'articles en papier et carton	342	8,143	208,418	1,647	3,071	Papiernijverheid en fabricage van producten uit papier en karton.
Impression et reliure; photographie	1,745	13,143	364,657	1,118	2,361	Drukkerijen en boekbinderijen; fotografie.
Industries des cuirs et peaux ...	960	7,097	181,140	974	1,427	Huiden- en lederbewerking.
Industries textiles	3,882	59,142	1,501,353	8,503	13,811	Textielnijverheid.
Confection d'articles d'habillement et articles divers confectionnés en tissus	8,327	30,509	698,549	2,625	2,224	Confectie van kledingstukken en andere uit weefstoffen vervaardigde artikelen.
Production et distribution d'électricité, de gaz et de chaleur; service des eaux	151	13,718	432,672	3,240	7,754	Productie en verdeling van electriciteit, gas en warmte; waterdienst.
Industries dérivées des combustibles minéraux	34	2,518	79,400	392	708	Industrieën der bijproducten van minerale brandstoffen.
Industries des minéraux non métalliques, non dénommées ailleurs	1,915	28,638	768,869	7,466	10,561	Industrieën der niet metaalhoudende mineralen niet elders genoemd.
Fonte, moulage, laminage, forgeage et étirage de métaux communs	998	44,458	1,278,765	13,483	18,477	Gieten, vormen, walsen, smeden en uittrekken der gewone metalen.
Fabrication d'articles de métaux communs non dénommés ailleurs	4,001	26,900	739,091	12,742	14,470	Fabricage van producten uit gewone metalen, niet elders genoemd.
Fabrication de machines, y compris tous les appareils électriques, véhicules, navires et aéronefs	3,062	96,328	2,802,315	29,195	43,884	Fabricage van machines met inbegrip van alle elektrische toestellen, voertuigen, schepen en vliegtuigen.
Industries des instruments, horlogerie, bijouterie	1,187	7,518	274,916	485	622	Vervaardigen van toestellen, uurwerken en juwelen.
Industries manufacturières diverses non dénommées ailleurs .	483	1,912	50,568	352	373	Diverse be- en verwerkende industrieën, niet elders genoemd.
Industries manufacturières mal désignées	78	574	16,367	316	771	Niet nauwkeurig omschreven be- en verwerkende industrieën.
Total :	48,188	479,540	12,930,189	111,156	173,302	Totaal.

Statistique des accidents du travail pour l'année 1945 (suite).
Statistiek van de arbeidsongevallen over het jaar 1945 (vervolg).
(Ouvriers. — Werklieden.)

I. Résultats généraux. — I. Algemene uitkomsten.

BRANCHE D'ACTIVITÉ	Nombre d'entreprises assurées Aantal verzekerde ondernemingen	Nombre d'unités-ouvriers assurées Aantal verzekerde arbeiders-eenheden	Montant des salaires assurés (1,000 fr) Bedrag der verzekerde lonen (1,000 fr)	Nombre d'accidents Aantal ongevallen	Charges financières résultant des accidents (1,000 fr) Financiële lasten voortvloeiende uit de ongevallen (1,000 fr)	AARD DER ONDERNEMING
Section D. <i>Bâtiment et construction.</i> Industries du bâtiment et de la construction, y compris les réparations et les travaux d'entretien, non, dénommés ailleurs	15,680	88,466	2,537,536	17,514	45,626	Sectie D. <i>Bouwbedrijf.</i> Bouwbedrijven met inbegrip van de herstellings- en onderhoudswerken niet elders genoemd.
<i>Total :</i>	15,680	88,466	2,537,536	17,514	45,626	<i>Totaal.</i>
Section E. <i>Transports et communications.</i> Industries des transports Postes, télégraphes et téléphones.	8,521 22	64,559 120	1,902,729 3,654	12,187 18	33,107 7	Sectie E. <i>Transport- en verbindingsmiddelen.</i> Transportbedrijf. Post, telegraaf en telefoon.
<i>Total :</i>	8,543	64,679	1,906,383	12,205	33,114	<i>Totaal.</i>
Section F. <i>Commerce.</i> Commerce de gros et de détail... Finances, banques, assurances .. Agences diverses et agences mixtes	18,517 317 398	47,824 1,851 1,955	1,161,427 44,129 62,266	7,071 162 267	15,427 288 748	Sectie F. <i>Handel.</i> Groot- en kleinhandel. Financiën, bankwezen, verzekering. Diverse agentschappen en gemengde agentschappen.
<i>Total :</i>	19,232	51,630	1,267,822	7,500	16,463	<i>Totaal.</i>
Section G. <i>Hôtellerie et services personnels.</i> Hôtels et restaurants, cafés Entreprises de nettoyage et d'entretien des biens et des locaux, soins personnels	4,164 3,851 1,903	10,668 11,967 2,018	242,498 260,937 33,160	781 829 66	1,595 1,782 33	Sectie G. <i>Hotelbedrijf en personendiensten.</i> Hotels en spijshuizen, herbergen. Ondernemingen voor reiniging en onderhoud van goederen en lokalen, persoonsverzorging. Private huisdiensten. Vermakelijkheden en ontspanning, sport.
<i>Total :</i>	11,098	29,113	647,153	2,088	4,553	<i>Totaal.</i>
Section H. <i>Services publics et autres services d'intérêt général, non dénommés ailleurs.</i> Soins médicaux et sanitaires Instruction, religion, arts et sciences, non dénommés ailleurs Défense nationale..... Camps de travail et organisations similaires	1,342 2,431 2 —	5,383 9,876 8 —	112,029 178,232 142 —	358 891 — —	511 1,281 — —	Sectie H. <i>Openbare diensten en andere diensten van algemeen nut niet elders genoemd.</i> Geneesk. en gezondheidsdiensten. Onderwijs, godsdienst, kunsten en wetenschappen, niet elders genoemd. Landsverdediging. Arbeidskampen en gelijkaardige organisaties. Openbare diensten niet elders genoemd en andere diensten van algemeen nut.
<i>Total :</i>	6,071	33,635	756,832	3,357	6,008	<i>Totaal.</i>
Section I. <i>Activités mal désignées.</i> Activités mal désignées	6	4	123	—	—	Sectie I. <i>Niet nauwkeurig omschreven bedrijvigheden.</i> Niet nauwkeurig omschreven bedrijvigheden.
<i>Total :</i>	6	4	123	—	—	<i>Totaal.</i>
Total général :	159,245	910,342	24,452,950	198,901	381,989	<i>Algemeen totaal.</i>

II. Répartition des accidents d'après leur conséquence.
II. Indeling van de ongevallen naar de gevolgen.

ENTREPRISES	Accidents ayant entraîné : — Ongevallen hebbende ten gevolge gehad :								ONDERNEMINGEN
	la mort de dood		une incapacité permanente een bestendige ongeschiktheid		une incapacité temporaire een tijdelijke ongeschiktheid		Total Totaal		
	Nombre d'accidents	Charges financières	Nombre d'accidents	Charges financières	Nombre d'accidents	Charges financières	Nombre d'accidents	Charges financières	
	Aantal ongevallen	Financiële lasten (1,000 fr)	Aantal ongevallen	Financiële lasten (1,000 fr)	Aantal ongevallen	Financiële lasten (1,000 fr)	Aantal ongevallen	Financiële lasten (1,000 fr)	
Entreprises industrielles (18 groupes)	334	42,283	4,207	200,249	172,146	89,998	176,687	332,530	Nijverheid (18 groepen).
Entreprises agricoles spé- ciales	33	1,972	375	13,611	8,861	6,853	9,269	22,436	Speciale landbouwbedrij- ven.
Entreprises commerciales	27	2,658	266	12,921	9,229	5,403	9,522	20,982	Handelsondernemingen.
Entreprises diverses	6	790	80	3,510	3,337	1,741	3,423	6,041	Diverse ondernemingen.
Total :	400	47,703	4,928	230,291	193,573	103,995	198,901	381,989	Totaal.

III. Charges financières résultant des accidents.
III. Financiële lasten voortvloeiende uit de ongevallen.

ENTREPRISES	Nombre d'unités- ouvriers assurés Aantal verzekerde arbeiders- eenheden	Montant des salaires assurés (1,000 fr) Bedrag der verzekerde lonen (1,000 fr)	Les charges financières De financiële lasten			ONDERNEMINGEN
			Montant total (1,000 fr)	Par unité- ouvrier assurée	En % des salaires assurés	
			Totaal bedrag (1,000 fr)	Per verzekerde arbeiders- eenheid	In % van de verzekerde lonen	
Entreprises industrielles (18 gr.)	735,602	20,725,776	332,530	452	1.60	Industriële ondernem. (18 groep.)
Entreprises agricoles spéciales ..	60,357	1,055,240	22,436	372	2.13	Speciale landbouwbedrijven.
Entreprises commerciales	78,725	1,881,816	20,982	267	1.11	Handelsondernemingen.
Entreprises diverses	35,657	790,116	6,041	169	0.76	Diverse ondernemingen.
Total :	910,341	24,452,948	381,989	420	1.56	Totaal.

IV. Fréquence des accidents sur 10,000 unités-ouvriers assurés.
IV. Frequentie der ongevallen op 10,000 verzekerde arbeiders-eenheden.

CATÉGORIES D'ENTREPRISES	1940	1941	1942	1943	1944	1945	CATEGORIEËN VAN ONDERNEMINGEN
Entreprises industrielles	1,802	1,965	2,149	2,280	2,357	2,402	Nijverheidsondernemingen.
Entreprises agricoles spéciales	1,571	1,836	1,857	2,115	1,746	1,536	Speciale landbouwbedrijven.
Entreprises commerciales	1,031	1,050	1,164	1,147	1,034	1,210	Handelsondernemingen.
Entreprises diverses	529	612	692	663	822	960	Allerhande ondernemingen.
Total :	1,650	1,827	1,987	2,088	2,107	2,185	Totaal.

V. Fréquence des accidents. — V. Frequentie der ongevallen.

NATURE DES ENTREPRISES	Accidents ayant entraîné — Ongevallen hebbende ten gevolge gehad						Nombre total des accidents		AARD DER ONDERNEMINGEN
	la mort de dood		une incapacité permanente een bestendige ongeschiktheid		une incapacité temporaire een tijdelijke ongeschiktheid		Totaal aantal ongevallen	Sur 10,000 unités-ouvriers assurés Op 10,000 verzekerde arbeiders-eenheden	
	Chiffres absolus Absolute cijfers	Sur 10,000 unités-ouvriers assurés Op 10,000 verzekerde arbeiders-eenheden	Chiffres absolus Absolute cijfers	Sur 10,000 unités-ouvriers assurés Op 10,000 verzekerde arbeiders-eenheden	Chiffres absolus Absolute cijfers	Sur 10,000 unités-ouvriers assurés Op 10,000 verzekerde arbeiders-eenheden	Chiffres absolus Absolute cijfers		
Section A. — Agriculture, sylviculture et pêche.									
Agriculture et élevage	30	5.44	321	58.25	7,585	1,376.44	7,936	1,440.13	Sectie A. — Landbouw, bosbouw en visserij Landbouw en veeteelt. Bosbouw en jacht. Visserij.
Sylviculture et chasse	3	5.71	54	102.84	1,276	2,430.01	1,333	2,538.56	
Pêche	—	—	1	120.51	10	1,204.82	11	1,325.30	
Total :	33	5.46	376	62.21	8,871	1,467.74	9,280	1,535.41	
Section B. — Industries extractives.									
Extract. de charbon, minerais et minéraux div.	103	11.22	777	84.63	30,905	3,365.97	31,785	3,461.81	Sectie B. — Extractieve nijverheid. Winning van kolen, ertsen en allerlei mineralen. Winning van bouwsteen en andere grondstoffen voornamelijk in het bouwbedrijf gebezigd.
Extraction de pierres à bâtir et autres matériaux utilisés principalement pour la construction .	13	11.80	106	96.20	3,897	3,536.62	4,016	3,644.61	
Total :	116	11.28	883	85.87	34,802	3,384.26	35,801	3,481.40	
Section C. — Industries manufacturières.									
Industries des denrées alimentaires	12	2.83	191	44.97	7,783	1,832.29	7,986	1,880.08	Sectie C. — Be- en verwerkende nijverheid. Voedingswarenbereiding. Bereiding van dranken, stokerijen. Tabaksbereiking. Bereiding van oliën en van dierlijke en plantaar- dige vetten, met inbegrip van margarine. Chemische industrieën niet elders genoemd. Rubberbereiking. Hout- en kurkwerking. Papierenijverheid en fabricage van producten uit papier en karton. Drukkerijen en boekbinderijen ; fotografie. Huiden- en lederbereiking. Textielnijverheid.
Industries des boissons, distilleries	4	2.12	105	55.62	5,006	2,651.62	5,115	2,709.36	
Industries du tabac	—	—	5	9.62	357	686.93	362	696.56	
Industries des huiles et graisses animales et végé- tales, y compris la margarine	—	—	10	54.48	373	2,032.70	383	2,087.19	
Industries chimiques non dénommées ailleurs ..	11	4.33	96	37.77	4,208	1,655.65	4,315	1,697.75	
Industries du caoutchouc	1	2.46	19	46.69	802	1,971.00	822	2,020.15	
Industries du bois et du liège	16	3.90	370	90.09	9,249	2,252.06	9,635	2,346.05	
Industries du papier et fabrication d'articles en papier et carton	4	4.91	49	60.18	1,594	1,957.51	1,647	2,022.60	
Impression et reliure ; photographie	—	—	41	31.19	1,077	819.45	1,118	850.64	
Industries des cuirs et peaux	—	—	30	42.27	944	1,330.14	974	1,372.41	
Industries textiles	4	0.68	192	32.46	8,305	1,404.25	8,503	1,437.73	

Confection d'articles d'habillement et articles divers confectionnés en tissus	1	0.33	32	10.49	2,594	850.24	2,625	860.40	Confectie van kledingstukken en andere uit weefstoffen vervaardigde artikelen.
Production et distribution d'électricité, de gaz et de chaleur; service des eaux	8	5.83	66	48.11	3,166	2,307.92	3,240	2,361.86	Productie en verdeling van electriciteit, gas en warmte; Waterdienst.
Industries dérivées des combustibles minéraux	—	—	11	43.69	381	1,513.11	392	1,556.79	Industrieën der bijproduct. van miner. brandst.
Industries des minéraux non métalliques, non dénommées ailleurs	6	2.10	145	50.63	7,315	2,554.30	7,466	2,607.03	Industrieën der niet metaalhoudende mineralen niet elders genoemd.
Fonde, moulage, laminage, forgeage et étirage de métaux communs	12	2.70	291	65.46	13,180	2,964.60	13,483	3,032.75	Gieten, vormen, walsen, smeden en uitrekken der gewone metalen.
Fabrication d'articles de métaux communs non dénommés ailleurs	7	2.60	235	87.36	12,500	4,646.84	12,742	4,736.80	Fabricage van producten uit gewone metalen, niet elders genoemd.
Fabrication de machines, y compris tous les appareils électriques, véhicules, navires et aéronefs	27	2.80	599	62.18	28,570	2,965.91	29,195	3,030.79	Fabricage van machines met inbegrip van alle elektrische toestellen, voertuigen, schepen en vliegtuigen.
Industries des instruments, horlogerie, bijouterie	—	—	10	13.30	475	631.82	485	645.12	Vervaard. van toest., uurwerken en juwelen.
Industries manufacturières diverses non dénommées ailleurs	1	5.23	6	31.39	345	1,804.39	352	1,841.00	Diverse be- en verwerkende industrieën, niet elders genoemd.
Industries manufacturières mal désignées	2	34.84	6	104.53	307	5,348.43	316	5,505.23	Niet nauwk. omschr. be- en verwerk. industr.
Total:	116	2.42	2,509	52.32	108,531	2,263.23	111,156	2,317.97	Total.
Section D. — Bâtiment et Construction.									Sectie D. — Bouwbedrijf.
Industries du bâtiment et de la construction, y compris les réparations et les travaux d'entretien, non dénommés ailleurs	56	6.33	485	54.82	16,973	1,918.59	17,514	1,979.74	Bouwbedrijven met inbegrip van de herstellings- en onderhoudswerken niet elders genoemd.
Total:	56	6.33	485	54.82	16,973	1,918.59	17,514	1,979.74	Total.
Section E. — Transports et Communications.									Sectie E. — Transport en verbindingsmiddelen.
Industries des transports	46	7.13	329	50.96	11,812	1,829.64	12,187	1,887.73	Transportbedrijf.
Postes, télégraphes et téléphones	—	—	—	—	18	1,500.00	18	1,500.00	Post, telegraaf en telefoon.
Total:	46	7.11	329	50.96	11,830	1,829.03	12,205	1,887.01	Total.
Section F. — Commerce.									Sectie F. — Handel.
Commerce de gros et de détail	21	4.39	188	39.31	6,862	1,434.84	7,071	1,478.55	Groot- en kleinhandel.
Finances, banques, assurances	—	—	3	16.21	159	859.00	162	875.20	Financiën, bankwezen, verzekeringswezen.
Agences diverses et agences mixtes	—	—	9	46.04	258	1,319.69	267	1,365.73	Div. agentsch. en gemengde agentschappen.
Total:	21	4.07	200	38.74	7,279	1,409.84	7,500	1,452.64	Total.

V. Fréquence des accidents (suite). — V. Frequentie der ongevallen (vervolg).

NATURE DES ENTREPRISES	Accidents ayant entraîné — Ongevallen hebbende ten gevolge gehad				Nombre total des accidents		AARD DER ONDERNEMINGEN
	la mort de dood		une incapacité permanente een bestendige ongeschiktheid		Totaal aantal ongevallen		
	Chiffres absolus Sur 10,000 unités-ouvriers assurés Op 10,000 verzekerde arbeiders-eenheden	Chiffres absolus Sur 10,000 unités-ouvriers assurés Op 10,000 verzekerde arbeiders-eenheden	Chiffres absolus Sur 10,000 unités-ouvriers assurés Op 10,000 verzekerde arbeiders-eenheden	Chiffres absolus Sur 10,000 unités-ouvriers assurés Op 10,000 verzekerde arbeiders-eenheden	Chiffres absolus	Chiffres absolus	
Section G. — <i>Hôtellerie et services personnels.</i> Hôtels et restaurants, cafés	—	33	30.93	748	701.16	781	Sectie G. — <i>Hotelbedrijf en personendiensten.</i> Hotels en spijshuizen, herbergen. Ondernemingen voor reiniging en onderhoud van goederen en lokalen, persoonsverzorging. Private huisdiensten. Vermakelijkheden en ontspanning, sport.
Entreprises de nettoyage et d'entretien des biens et des locaux, soins personnels	4	23	19.22	802	670.18	829	
Service domestique privé	—	—	—	66	327.06	66	
Récréation et divertissements, sports	2	10	22.42	400	896.86	412	
Total:	6	66	22.67	2,016	692.47	2,088	
Section H. — <i>Services publics et autres services d'intérêt général, non dénommés ailleurs.</i> Services médicaux et sanitaires	—	10	18.58	348	646.48	358	Sectie H. — <i>Openbare diensten en andere diensten van algemeen nut niet elders genoemd.</i> Geneeskundige en gezondheidsdiensten. Onderwijs, godsdienst, kunsten en wetenschap-pen niet elders genoemd. Landsverdediging. Arbeidskampen en gelijkaardige organisaties. Openbare diensten niet elders genoemd en andere diensten van algemeen nut.
Instruction, religion, arts et sciences, non dénommés ailleurs	—	22	22.28	869	879.91	891	
Défense nationale	—	—	—	—	—	—	
Camps de travail et organisations similaires...	—	—	—	—	—	—	
Services publics non dénommés ailleurs, et autres services d'intérêt général	6	48	26.13	2,054	1,118.25	2,108	
Total:	6	80	23.78	3,271	972.50	3,357	
Section I. — <i>Activités mal désignées.</i> Activités mal désignées.	—	—	—	—	—	—	Sectie I. — <i>Niet nauwkeurig omschreven bedrijvigheden.</i> Niet nauwkeurig omschreven bedrijvigheden. Totaal.
Total.	—	—	—	—	—	—	
Total général.	400	4,928	54.13	193,573	2,126.38	198,901	2,184.90

VI. Causes des accidents. — Ouvriers — Oorzaken van de ongevallen. — Werklieden.

DES CAUSES DES ACCIDENTS	Accidents ayant entraîné — Ongevallen hebbende ten gevolge gehad										BENAMING DER OORZAKEN VAN ONGEVALLEN
	la mort de doot		une incapacité permanente bestendige ongeschiktheid		une incapacité temporaire tijdelijke ongeschiktheid		Nombre d'accidents	Charge moyenne par accident	Charge totale	Charge moyenne par accident	
	Nombre d'accidents	Charge totale	Nombre d'accidents	Charge moyenne par accident	Nombre d'accidents	Charge moyenne par accident					
Aantal ongevallen	Totale last (fr)	Aantal ongevallen	Gemiddelde last per ongeval (fr)	Aantal ongevallen	Gemiddelde last per ongeval (fr)	Aantal ongevallen	Totale last (fr)	Totale last (fr)	Gemiddelde last per ongeval (fr)		
1. Animaux (morsures et coups d')	8	319,526	39,940.75	53	2,380,510	44,915.28	1,659	1,337,807	806.39	1. Dieren (beten en slagen van).	
2. Chargement et déchargement à la main. Manutention de charges ..	3	396,080	132,026.67	95	4,199,013	44,200.14	5,603	3,999,221	713.76	2. Lossen en laden met de hand. Behandeling van vrachten.	
3. Chargement et déchargement mécaniques. Ascenseurs. Monte-charges	5	432,925	86,585.00	22	2,037,146	92,597.55	69	86,753	1,257.29	3. Mechanisch lossen en laden. Liften, vrachtliften.	
4. Chutes de la victime, d'endroits élevés, sur le sol, dans des excavat.	129	14,231,464	110,321.43	986	52,625,295	53,372.51	22,320	19,195,359	860.01	4. Val van het slachtoffer, van een hoogte, op de grond, in een diepte.	
5. Chutes d'objets et de matières (autre que effondrem. et éboulem.)	45	6,077,944	135,065.42	620	31,315,958	50,509.61	25,076	19,427,918	774.76	5. Val van voorwerpen en stoffen (andere dan instorting en grond-inst.)	
6. Effondrements. Bris d'escaliers, d'échelles, d'échafaudages, etc.	4	503,730	125,932.50	16	1,539,015	96,188.44	73	103,888	1,423.12	6. Instortingen, breuk van trappen, ladders, steigers, enz.	
7. Éboulements (de terre, pierres, charbons)	33	4,441,073	134,577.97	20	1,970,147	98,507.35	217	283,938	1,308.47	7. Grondinstortingen (stenen, steenkolen).	
8. Coups et heurts d'objets anguleux, pointus, trancants	20	2,251,136	112,556.80	943	32,172,751	34,117.45	40,332	27,133,321	672.75	8. Slag en stoot van hoekige, puntige of snijdende voorwerpen.	
9. Courants électriques	9	1,440,874	160,097.11	16	1,882,056	117,628.50	411	269,065	654.66	9. Electricische stroom.	
10. Courroies et transmissions. Engrenages, poulies, chaînes	11	1,644,620	149,510.91	196	10,019,287	51,118.81	2,241	1,892,590	844.53	10. Riemen en drijfriemen (tandraden, katrollen, kettingen).	
11. Éclats et projections au cours du travail (pierre, verre, paille, bois, poussières)	3	279,291	93,097.00	345	17,714,569	51,346.58	10,425	4,742,097	454.88	11. Splintering en worp tijdens het werk (stenen, glas, stro, hout, stof).	
12. Eau (asphyxie)	4	419,699	104,924.75	—	—	—	5	5,186	1,037.20	12. Water (verdrinking).	
13. Gaz, fumées, vapeur d'eau, air comprimé	16	1,209,712	75,607.00	7	742,262	106,037.43	452	286,408	633.65	13. Gas, rook, stoom, samengeperste lucht.	
14. Explosions et inflammations	17	1,997,682	117,510.71	42	5,174,765	123,208.69	1,035	890,818	860.69	14. Ontploffing en ontbranding.	
15. Matières infectieuses et toxiques	—	—	—	3	252,335	84,111.67	62	36,850	594.35	15. Smet- en giftstoffen.	
16. Matières corrosives	—	—	—	12	801,231	66,769.25	677	448,351	662.26	16. Bijtende stoffen.	
17. Matières en fusion, brûlantes	2	371,821	185,910.50	24	1,422,584	59,274.33	2,846	2,173,041	763.54	17. Smeltende, brandende stoffen.	
18. Moteurs fixes et mobiles	1	42,557	42,557.00	15	701,328	46,755.20	187	180,853	967.13	18. Vaste en beweegbare motoren.	
19. Machines-outils, machines	7	1,084,771	154,967.29	929	35,314,454	38,013.41	6,680	4,890,619	732.13	19. Werktuigmachines, machines.	
20. Outils à la main	3	414,573	138,191.00	245	8,301,494	33,883.65	6,181	3,847,413	622.46	20. Handwerktuigen.	
21. Véhicules à traction animale	6	577,059	96,176.50	21	717,246	34,154.57	490	427,517	872.48	21. Voertuigen met dierlijke tractie.	
22. Véhicules à traction mécanique sur routes (camions, voitures, automobiles, autobus)	41	4,688,098	114,343.85	104	7,284,897	70,047.09	987	1,456,360	1,475.54	22. Voertuigen met mechanische tractie op wegen (vrachtwagens, motorrijtuigen, autobussen).	
23. Véhicules à traction mécanique sur rails (chemin de fer, tramways) ..	10	1,126,136	112,613.60	10	1,124,127	112,412.70	236	205,032	868.78	23. Voertuigen met mechanische tractie op spoor (spoorweg-, tramwegen).	
24. Véhicules sur rails, à traction diverse (voies ferrées de mines, usines, travaux, etc.)	21	3,389,776	161,417.90	199	10,280,588	51,661.25	3,287	2,963,849	901.69	24. Voertuigen op spoor met allerhande tractie (spoorwegen van mijnen, fabrieken, werken, enz.)	
25. Voies de fait par des personnes ..	1	34,214	34,214.00	4	295,795	73,948.75	66	50,753	768.98	25. Handtaastelijkheden.	
26. Autres causes	1	327,520	327,520.00	1	22,318	22,318.00	6	2,580	430.00	26. Andere oorzaken.	
Total :	400	47,702,281	119,255.70	4,928	230,291,171	46,731.16	131,623	96,337,587	731.92	Total.	

Statistique des accidents du travail pour l'année 1945.
Statistiek van de arbeidsongevallen over het jaar 1945.
 (Employés. — Bedienden.)

I. Résultats généraux. — I. Algemene uitkomsten.

BRANCHE D'ACTIVITÉ	Nombre d'entreprises assurées	Nombre d'unités-employés assurées	Montant des salaires assurés (1,000 fr)	Nombre d'accidents	Charges financières résultant des accidents (1,000 fr)	AARD DER ONDERNEMING
	Aantal verzekerde ondernemingen	Aantal verzekerde bedienden-eenheden	Bedrag der verzekerde lonen (1,000 fr)	Aantal ongevallen	Financiële lasten voortvloeiende uit de ongevallen (1,000 fr)	
Section A. <i>Agriculture, sylviculture et pêche.</i>						Sectie A. <i>Landbouw, bosbouw en visserij.</i>
Agriculture et élevage	103	201	5,463	3	1	Landbouw en veeteelt.
Sylviculture et chasse	1,029	1,031	19,677	10	19	Bosbouw en jacht.
Pêche	7	4	167	—	—	Visserij.
Total :	1,139	1,236	25,307	13	20	Totaal.
Section B. <i>Industries extractives.</i>						Sectie B. <i>Extractieve nijverheid.</i>
Extraction de charbon, minerais et minéraux divers	101	3,046	124,604	49	658	Winning van kolen, ertsen en allerlei mineralen.
Extraction de pierres à bâtir et autres matériaux utilisés principalement pour la construction	175	990	30,088	27	324	Winning van bouwsteen en andere grondstoffen voornamelijk in het bouwbedrijf gebezigd.
Total :	276	4,036	154,692	76	982	Totaal.
Section C. <i>Industries manufacturières.</i>						Sectie C. <i>Be- en verwerkende nijverheid.</i>
Industries des denrées alimentaires	1,318	6,401	184,101	109	554	Voedingswarenbereiding.
Industries des boissons, distilleries	478	3,456	95,866	87	129	Bereiding van dranken, stokerijen.
Industries du tabac	103	1,095	30,710	6	8	Tabaksbewerking.
Industries des huiles et graisses animales et végétales, y compris la margarine	29	923	28,569	4	93	Bereiding van oliën en van dierlijke en plantaardige vetten, met inbegrip van margarine.
Industries chimiques non dénommées ailleurs	691	11,539	337,641	136	674	Chemische industrieën niet elders genoemd.
Industries du caoutchouc	68	745	20,204	10	11	Rubberbewerking.
Industries du bois et du liège ..	713	1,757	51,306	29	31	Hout- en kurkbewerking.
Industries du papier et fabrication d'articles en papier et carton .	183	1,580	40,302	21	36	Papiernijverheid en fabricage van producten uit papier en karton.
Impression et reliure, photographie	570	3,139	93,800	35	152	Drukkerijen en boekbinderijen, fotografie.
Industries des cuirs et peaux ..	224	906	29,222	14	64	Huiden- en lederbewerking.
Industries textiles	1,159	6,098	219,288	92	155	Textielnijverheid.
Confection d'articles d'habillement et articles divers confectionnés en tissus	1,119	5,243	144,296	72	203	Confectie van kledingstukken en andere uit weefstoffen vervaardigde artikelen.
Production et distribution d'électricité, de gaz et de chaleur; service des eaux	129	6,887	209,412	155	320	Productie en verdeling van electriciteit, gas en warmte; waterdienst.
Industries dérivées des combustibles minéraux	18	232	9,134	5	6	Industrieën der bijproducten van minerale brandstoffen.
Industries des minéraux non métalliques, non dénommées ailleurs	468	3,147	93,238	67	238	Industrieën der niet metaalhoudende mineralen niet elders genoemd.
Fonte, moulage, laminage, forgeage et étirage de métaux communs	414	5,734	171,152	112	839	Gieten, vormen, walsen, smeden en uittrekken der gewone metalen.
Fabrication d'articles de métaux communs non dénommés ailleurs	774	4,109	122,903	94	244	Fabricage van producten uit gewone metalen, niet elders genoemd.
Fabrication de machines, y compris tous les appareils électriques, véhicules, navires et aéronefs	937	13,361	419,820	233	318	Fabricage van machines met inbegrip van alle elektrische toestellen, voertuigen, schepen en vliegtuigen.
Industries des instruments, horlogerie, bijouterie	200	508	17,489	8	35	Vervaardigen van toestellen, uurwerken en juwelen.
Industr. manufacturières diverses non dénommées ailleurs	80	156	4,679	3	5	Diverse be- en verwerkende industrieën, niet elders genoemd.
Industries manufacturières mal désignées	11	37	900	1	1	Niet nauwkeurig omschreven be- en verwerkende industrieën.
Total :	9,686	77,053	2,334,032	1,293	4,116	Totaal.

Statistique des accidents du travail pour l'année 1945 (suite).
Statistiek van de arbeidsongevallen over het jaar 1945 (vervolg).
 (Employés. — Bedienden.)

I. Résultats généraux (suite). — I. Algemene uitkomsten (vervolg).

BRANCHE D'ACTIVITÉ	Nombre d'entreprises assurées	Nombre d'unités-employés assurés	Montant des salaires assurés (1,000 fr)	Nombre d'accidents	Charges financières résultant des accidents (1,000 fr)	AARD-DER ONDERNEMING
	Aantal verzekerde ondernemingen	Aantal verzekerde bedienden-eenheden	Bedrag der verzekerde lonen (1,000 fr)	Aantal ongevallen	Financiële lasten voortvloeiende uit de ongevallen (1,000 fr)	
Section D. <i>Bâtiment et construction.</i> Industries du bâtiment et de la construction, y compris les réparations et les travaux d'entretien, non dénommés ailleurs.	1,217	3,739	123,020	72	252	Sectie D. <i>Bouwbedrijf.</i> Bouwbedrijven met inbegrip van de herstellings- en onderhoudswerken niet elders genoemd.
Total :	1,217	3,739	123,020	72	252	Totaal.
Section E. <i>Transports et communications.</i> Industries des transports Postes, télégraphes et téléphones.	820 21	3,981 171	137,610 6,221	62 —	98 —	Sectie E. <i>Transport- en verbindingsmiddelen.</i> Transportbedrijf. Post, telegraaf en telefoon.
Total :	841	4,152	143,831	62	98	Totaal.
Section F. <i>Commerce.</i> Commerce de gros et de détail ... Finances, banques, assurances .. Agences diverses et agences mixtes	6,782 1,208 1,257	31,924 25,228 6,293	896,918 751,434 194,405	675 288 75	1,719 670 264	Sectie F. <i>Handel.</i> Groot- en kleinhandel. Financiën, bankwezen, verzekeringswezen. Diverse agentschappen en gemengde agentschappen.
Total :	9,247	63,445	1,842,757	1,038	2,653	Totaal.
Section G. <i>Hôtellerie et services personnels.</i> Hôtels et restaurants, cafés Entreprises de nettoyage et d'entretien des biens et des locaux, soins personnels Service domestique privé Récréation et divertissements, sports	1,070 217 37 435	2,815 924 72 4,099	69,984 25,542 1,961 124,395	59 12 — 52	259 28 — 178	Sectie G. <i>Hotelbedrijf en personendiensten.</i> Hotels en spijshuizen, herbergen. Ondernemingen voor reiniging en onderhoud van goederen en lokalen, persoonsverzorging. Private huisdiensten. Vermakelijkheden en ontspanning, sport.
Total :	1,759	7,910	221,881	123	465	Totaal.
Section H. <i>Services publics et autres services d'intérêt général, non dénommés ailleurs.</i> Services médicaux et sanitaires . Instruction, religion, arts et sciences, non dénommés ailleurs Défense nationale..... Camps de travail et organisations similaires Services publics non dénommés ailleurs, et autres services d'intérêt général	1,127 1,902 — 4 2,567	4,594 6,565 — 7 20,793	114,607 177,130 — 118 578,320	74 142 — — 213	306 124 — — 678	Sectie H. <i>Openbare diensten en andere diensten van algemeen nut niet elders genoemd.</i> Geneesk. en gezondheidsdiensten. Onderwijs, godsdienst, kunsten en wetenschappen, niet elders genoemd. Landsverdediging. Arbeidskampen en gelijkaardige organisaties. Openbare diensten niet elders genoemd en andere diensten van algemeen nut.
Total :	5,600	31,959	870,175	429	1,108	Totaal.
Section I. <i>Activités mal désignées.</i> Activités mal désignées	7	7	170	1	—	Sectie I. <i>Niet nauwkeurig omschreven bedrijvigheden.</i> Niet nauwkeurig omschreven bedrijvigheden.
Total :	7	7	170	1	—	Totaal.
Total général :	29,772	193,537	5,715,865	3,107	9,694	Algemeen totaal.

II. Fréquence des accidents. — II. Frequentie der ongevallen.

NATURE DES ENTREPRISES	Accidents ayant entraîné — Ongevallen hebbende ten gevolge gehad								Nombre total des accidents		AARD DER ONDERNEMINGEN
	la mort de dood		une incapacité permanente een bestendige ongeschiktheid		une incapacité temporaire een tijdelijke ongeschiktheid		Totaal aantal ongevallen		Sur 10,000 unités employés assurés Op 10,000 verzekerde bedienden-eenheden		
	Chiffres absolus Absolute cijfers	Sur 10,000 unités employés assurés Op 10,000 verzekerde bedienden-eenheden	Chiffres absolus Absolute cijfers	Sur 10,000 unités employés assurés Op 10,000 verzekerde bedienden-eenheden	Chiffres absolus Absolute cijfers	Sur 10,000 unités employés assurés Op 10,000 verzekerde bedienden-eenheden	Chiffres absolus Absolute cijfers	Sur 10,000 unités employés assurés Op 10,000 verzekerde bedienden-eenheden			
Section A. — <i>Agriculture, sylviculture et pêche.</i>											
Agriculture et élevage	—	—	—	—	3	149.25	3	149.25	3	149.25	Landbouw en veeteelt.
Sylviculture et chasse	—	—	1	9.70	9	87.29	10	96.99	10	96.99	Bosbouw en jacht.
Pêche.....	—	—	—	—	—	—	—	—	—	—	Visserij.
Total :	1	2.48	1	8.09	12	97.09	13	105.18	13	105.18	Totaal.
Section B. — <i>Industries extractives.</i>											
Extract. de charbon, minerais et minér. divers	—	—	5	16.42	44	144.45	49	160.87	49	160.87	Winning van kolen, ertsen en allerlei mineralen.
Extraction de pierres à bâtir et autres matériaux utilisés principalement pour la construction..	1	2.48	2	20.20	24	242.42	27	272.73	27	272.73	Winning van bouwsteen en andere grondstoffen voornamelijk in het bouwbedrijf gebezigd.
Total :	1	2.48	7	17.34	68	168.48	76	188.31	76	188.31	Totaal.
Section C. — <i>Industries manufacturières.</i>											
Industries des denrées alimentaires	—	—	7	10.94	102	159.35	109	170.29	109	170.29	Voedingswarenbereiding.
Industries des boissons, distilleries.....	—	—	3	8.68	84	243.06	87	251.74	87	251.74	Bereiding van dranken, stokerijen.
Industries du tabac.....	—	—	—	—	6	54.79	6	54.79	6	54.79	Tabaksbewerking.
Industries des huiles et graisses animales et végétales, y compris la margarine	—	—	1	10.84	3	32.50	4	43.34	4	43.34	Bereiding van oliën en van dierlijke en plantaardige vetten, met inbegrip van margarine.
Industries chimiques non dénommées ailleurs..	1	0.87	2	1.73	133	115.26	136	117.86	136	117.86	Chemische industrieën met elders genoemd.
Industries du caoutchouc.....	—	—	—	—	10	134.23	10	134.23	10	134.23	Rubberbewerking.
Industries du bois et du liège	—	—	2	11.38	27	153.67	29	165.05	29	165.05	Hout- en kurkbewerking.
Industries du papier et fabrication d'articles en papier et carton	—	—	1	6.33	20	126.58	21	132.91	21	132.91	Papierijverheid en fabricage van producten uit papier en karton.
Impression et reliure ; photographie	—	—	5	15.93	30	95.57	35	111.50	35	111.50	Drukkerijen en boekbinderijen ; fotografie.
Industries des cuirs et peaux	—	—	1	11.03	13	143.49	14	154.53	14	154.53	Huiden- en lederbewerking.
Industries textiles	—	—	3	4.92	89	145.95	92	150.87	92	150.87	Textielnijverheid.
Confection d'articles d'habillement et articles divers confectionnés en tissus	—	—	1	1.91	71	135.42	72	137.33	72	137.33	Confectie van kledingstukken en andere uit weefstoffen vervaardigde artikelen.

Production et distribution d'électricité, de gaz et de chaleur ; service des eaux	—	—	3	4.36	152	220.71	155	225.06	Productie en verdeling van electriciteit, gas en warmte ; Waterdienst.
Industries dérivées des combustibles minéraux .	—	—	—	—	5	215.52	5	215.52	Industr. der bijproduct. van miner. brandstoffen
Industries des minéraux non métalliques, non dénommées ailleurs	—	—	3	9.53	64	203.37	67	212.90	Industrieën der niet metaalhoudende mineralen niet elders genoemd.
Fonte, moulage, laminage, forgeage et étréage de métaux communs	—	—	7	12.21	105	183.12	112	195.33	Gieten, vormen, walsen, smeden en uittrekken der gewone metalen.
Fabrication d'articles de métaux communs non dénommés ailleurs	—	—	4	9.73	90	219.03	94	228.77	Fabricage van producten uit gewone metalen, niet elders genoemd.
Fabrication de machines, y compris tous les appareils électriques, véhicules, navires et aéronefs.....	—	—	4	2.99	229	171.39	233	174.39	Fabricage van machines met inbegrip van alle elektrische toestellen, voertuigen, schepen en vliegtuigen.
Industries des instruments, horlogerie, bijouterie	—	—	1	19.67	7	137.80	8	157.48	Vervaardigen v. toestellen, uurw. en juwelen.
Industries manufacturières diverses non dénommées ailleurs.....	—	—	—	—	3	192.31	3	192.31	Diverse be- en verwerkende industrieën, niet elders genoemd.
Industries manufacturières mal désignées	—	—	—	—	1	270.27	1	270.27	Niet nauwk. omschr. be- en verwerk. industr.
Total :	1	0.13	48	6.23	1,244	161.45	1,293	167.81	Totaal.
Section D. — Bâtiment et Construction.									
Industries du bâtiment et de la construction, y compris les réparations et les travaux d'entretien, non dénommés ailleurs.....	1	2.67	3	8.02	68	181.87	72	192.56	Bouwbedrijven met inbegrip van de herstellings- en onderhoudswerken niet elders genoemd.
Total :	1	2.67	3	8.02	68	181.87	72	192.56	Totaal.
Section E. — Transports et Communications.									
Industries des transports	—	—	2	5.02	60	150.72	62	155.74	Sectie E. — Transport en verbindingsmiddelen. Transportbedrijf.
Postes, télégraphes et téléphones	—	—	—	—	—	—	—	—	Post, telegraaf en telefoon.
Total :	—	—	2	4.82	60	144.51	62	149.33	Totaal.
Section F. — Commerce.									
Commerce de gros et de détail	1	0.31	17	5.33	657	205.80	675	211.44	Sectie F. — Handel. Groot- en kleinhandel.
Finances, banques, assurances	2	0.79	8	3.17	278	110.20	288	114.16	Financiën, bankwezen, verzekeringswezen.
Agences diverses et agences mixtes	—	—	2	3.18	73	116.00	75	119.18	Div. agentsch. en gemengde agentschappen.
Total :	3	0.47	27	4.26	1,008	158.88	1,038	163.61	Totaal.

II. Fréquence des accidents (suite) — II. Frequentie der ongevallen (vervolg).

NATURE DES ENTREPRISES	Accidents ayant entraîné — Ongevallen hebbende ten gevolge gehad						Nombre total des accidents		AARD DER ONDERNEMINGEN
	la mort de dood		une incapacité permanente een bestendige ongeschiktheid		une incapacité temporaire een tijdelijke ongeschiktheid		Totaal aantal ongevallen	Totaal aantal ongevallen	
	Chiffres absolus Absolute cijfers	Sur 10,000 unités-employés assurés Op 10,000 verzekerde bedienden-eenheden	Chiffres absolus Absolute cijfers	Sur 10,000 unités-employés assurés Op 10,000 verzekerde bedienden-eenheden	Chiffres absolus Absolute cijfers	Sur 10,000 unités-employés assurés Op 10,000 verzekerde bedienden-eenheden			
Section G. — <i>Hôtellerie et services personnels.</i> Hotels et restaurants, cafés Entreprises de nettoyage et d'entretien des biens et des locaux, soins personnels Service domestique privé Récréation et divertissements, sports <i>Total:</i>	— — — — — —	— — — — — —	6 1 — 5	21.32 10.82 — 12.20	53 11 — 47	188.28 119.05 — 114.66	59 12 — 52	209.59 129.87 — 126.86	Sectie G. — <i>Hotelbedrijf en personelediensten.</i> Hotels en spijshuizen, herbergen. Ondernemingen voor reiniging en onderhoud van goederen en lokalen, persoonsverzorging. Private huisdiensten. Vernakelijkheden en ontspanning, sport. <i>Totaal.</i>
Section H. — <i>Services publics et autres services d'intérêt général, non dénommés ailleurs.</i> Services médicaux et sanitaires Instruction, religion, arts et sciences, non dénommés ailleurs Défense nationale Camps de travail et organisations similaires Services publics non dénommés ailleurs, et autres services d'intérêt général <i>Total:</i>	— — — — — — 1	— — — — — — 0.48	12 5 3 — — — 11	15.17 10.88 4.57 — — — 5.29	111 69 139 — — — 201	140.33 150.20 211.73 — — — 96.67	123 74 142 — — — 213	155.50 161.08 216.30 — — — 102.44	Sectie H. — <i>Openbare diensten en andere diensten van algemeen nut niet elders genoemd.</i> Geneeskundige en gezondheidsdiensten. Onderwijs, godsdienst, kunsten en wetenschappen niet elders genoemd. Landsverdediging. Arbeidskampen en gelijkaardige organisaties. Openbare diensten niet elders genoemd en andere diensten van algemeen nut. <i>Totaal.</i>
Section I. — <i>Activités mal désignées.</i> Activités mal désignées <i>Total:</i> <i>Total général:</i>	— — — 7	— — — 0.36	— — — 119	— — — 6.15	— — — 2,981	— — — 154.03	— — — 3,107	— — — 160.54	Sectie I. — <i>Niet nauwkeurig omschreven bedrijvigheden.</i> Niet nauwkeurig omschreven bedrijvigheden. <i>Totaal.</i> <i>Algemeen totaal.</i>

III. Répartition des accidents d'après leur conséquence. — III. Indeling van de ongevallen naar de gevolgen.

ENTREPRISES	Accidents ayant entraîné : — Ongevallen hebbende ten gevolge gehad :								ONDERNEMINGEN
	la mort de dood		une incapacité permanente een bestendige ongeschiktheid		une incapacité temporaire een tijdelijke ongeschiktheid		Total Totaal		
	Nombre d'accidents	Charges financières	Nombre d'accidents	Charges financières	Nombre d'accidents	Charges financières	Nombre d'accidents	Charges financières	
	Aantal ongevallen	Financiële lasten (1,000 fr)	Aantal ongevallen	Financiële lasten (1,000 fr)	Aantal ongevallen	Financiële lasten (1,000 fr)	Aantal ongevallen	Financiële lasten (1,000 fr)	
Entreprises industrielles (18 groupes)	3	377	60	4,246	1,440	825	1,503	5,448	Nijverheid (18 groepen). Speciale landbouwbedrijven. Handelsondernemingen. Diverse ondernemingen.
Entreprises agricoles spéciales	—	—	1	9	12	12	13	21	
Entreprises commerciales	3	135	39	2,236	1,119	747	1,161	3,118	
Entreprises diverses	1	3	19	847	410	258	430	1,108	
<i>Total :</i>	7	515	119	7,338	2,981	1,842	3,107	9,695	<i>Totaal.</i>

IV. Charges financières résultant des accidents. — IV. Financiële lasten voortvloeiende uit de ongevallen.

ENTREPRISES	Nombre d'unités-employés assurés Aantal verzekerde bedienden-eenheden	Montant des salaires assurés (1,000 fr) Bedrag der verzekerde lonen (1,000 fr)	Les charges financières De financiële lasten			ONDERNEMINGEN
			Montant total (1,000 fr) Totaal bedrag (1,000 fr)	Par unité-employé assurée Per verzekerde bedienden-eenheid	En % des salaires assurés In % van de verzekerde lonen	
Entreprises industrielles (18 gr.)	88,985	2,755,742	5,448	61	0.20	Industriële ondernem. (18 groep.) Speciale landbouwbedrijven. Handelsondernemingen. Diverse ondernemingen.
Entreprises agricoles spéciales ..	1,232	25,140	21	17	0.08	
Entreprises commerciales	71,282	2,062,678	3,118	44	0.15	
Entreprises diverses	32,038	872,305	1,108	35	0.13	
<i>Total :</i>	193,537	5,715,865	9,695	50	0.17	<i>Totaal.</i>

V. Fréquence des accidents sur 10,000 unités-employés assurés.
V. Frequentie der ongevallen op 10,000 verzekerde bedienden-eenheden.

CATÉGORIES D'ENTREPRISES	1940	1941	1942	1943	1944	1945	CATEGORIEËN VAN ONDERNEMINGEN
Entreprises industrielles	114	87	132	113	218	169	Nijverheids-ondernemingen. Speciale landbouwbedrijven. Handelsondernemingen. Allerhande ondernemingen.
Entreprises agricoles spéciales	107	194	130	167	58	105	
Entreprises commerciales	159	132	155	145	154	163	
Entreprises diverses	77	64	89	87	121	134	
<i>Total :</i>	115	93	122	111	168	161	<i>Totaal.</i>

VI. Causes des accidents. — Employés. — Oorzaken van de ongevallen. — Bedienden.

DÉSIGNATION DES CAUSES DES ACCIDENTS	Accidents ayant entraîné — Ongevallen hebbende ten gevolge gehad										BENAMING DER OORZAKEN VAN ONGEVALLLEN		
	la mort de dood		une incapacité permanente bestendige ongeschiktheid		une incapacité temporaire tijdelijke ongeschiktheid		Nombre d'acci- dents	Charge totale	Charge moyenne par accident	Nombre d'acci- dents	Charge totale	Charge moyenne par accident	
	Charge totale	Charge moyenne par accident	Nombre d'acci- dents	Charge totale	Charge moyenne par accident	Nombre d'acci- dents							Charge totale
Aantal onge- val- len	Totale last (fr)	Gemiddelde last per ongeval (fr)	Aantal onge- val- len	Totale last (fr)	Gemiddelde last per ongeval (fr)	Aantal onge- val- len	Totale last (fr)	Gemiddelde last per ongeval (fr)	Aantal onge- val- len	Totale last (fr)	Gemiddelde last per ongeval (fr)		
1. Animaux (morsures et coups d') ..	—	—	—	—	—	6	—	—	—	—	—	922.33	1. Dieren (beten en slagen van).
2. Chargement et déchargement à la main. Manutention de charges ..	—	—	—	1	19,787	19,787.00	—	—	28	15,072	538.29	538.29	1. Lossen en laden met de hand. Be- handeling van vrachten.
3. Chargement et déchargement méca- niques. Ascenseurs. Monte-charges ..	—	—	—	—	—	—	—	—	—	—	—	—	3. Mechanisch lossen en laden. Liften, vrachtliften.
4. Chutes de la victime, d'endroits éle- vés, sur le sol, dans des excavat.	82,927	41,463.50	41,463.50	57	3,014,088	52,878.74	—	—	668	789,267	1,181.54	1,181.54	4. Val van het slachtoffer, van een hoogte, op de grond, in een diepte.
5. Chutes d'objets et de matières (au- tres que effondrem. et éboulem.)	—	—	—	2	40,052	20,026.00	—	—	102	106,567	1,044.77	1,044.77	5. Val van voorwerpen en stoffen (an- dere dan instorting. en grond-inst.)
6. Effondrements. Bris d'escaliers, d'é- chelles, d'échafaudages, etc.	—	—	—	—	—	—	—	—	2	888	444.00	444.00	6. Instortingen, breuk van trappen, ladders, steigers, enz.
7. Éboulements (de terre, pierres, charbons)	—	—	—	—	—	—	—	—	—	—	—	—	7. Grondinstortingen (stenen, steen- kolen).
8. Coups et heurts d'objets anguleux, pointus, tranchants	—	—	—	—	—	—	—	—	—	—	—	—	8. Slag en stoot van hoekige, puntige of snijdende voorwerpen.
9. Courants électriques	—	—	—	23	920,819	40,035.61	—	—	347	314,215	905.52	905.52	9. Electrische stroom.
10. Courroies et transmissions. Engre- nages, poulies, chaînes	—	—	—	—	—	—	—	—	5	4,166	833.20	833.20	10. Riemen en drijfriemen (tandraderw., katrollen, kettingen).
11. Éclats et projections au cours du travail (pierre, verre, paille, bois, poussières)	—	—	—	—	—	—	—	—	7	3,447	492.43	492.43	11. Splintering en worp tijdens het werk (stenen, glas, stro, hout, stof).
12. Eau (asphyxie)	—	—	—	2	93,743	46,871.50	—	—	60	27,403	456.72	456.72	12. Water (verdrinking).
13. Gaz, fumées, vapeur d'eau, air comprimé	—	—	—	—	—	—	—	—	—	—	—	—	13. Gas, rook, stoom, samengeperste lucht.
14. Explosions et inflammations	—	—	—	1	7,833	7,833.00	—	—	7	8,760	1,251.43	1,251.43	14. Ontploffing en ontbranding.
15. Matières infectieuses et toxiques ..	173,677	173,677.00	173,677.00	3	729,071	243,023.67	—	—	12	25,411	2,117.58	2,117.58	15. Smet- en giftstoffen.
16. Matières corrosives	—	—	—	—	—	—	—	—	11	16,964	1,542.18	1,542.18	16. Bijtende stoffen.
17. Matières en fusion, brûlantes	—	—	—	—	—	—	—	—	22	17,634	801.55	801.55	17. Smeltende, brandende stoffen.
18. Moteurs fixes et mobiles	—	—	—	—	—	—	—	—	—	—	—	—	18. Vaste en beweegbare motoren.
19. Machines-outils, machines	—	—	—	3	174,882	58,294.00	—	—	30	26,469	882.30	882.30	19. Werktuigmachines, machines.
20. Outils à la main	—	—	—	4	402,473	100,618.25	—	—	19	14,344	754.95	754.95	20. Handwerktuigen.
21. Véhicules à traction animale	—	—	—	—	—	—	—	—	1	890	890.00	890.00	21. Voertuigen met dierlijke tractie.
22. Véhicules à traction mécanique sur routes (camions, voitures, auto- mobiles, autobus)	254,910	84,970.00	84,970.00	19	1,547,608	81,453.05	—	—	78	200,717	2,573.29	2,573.29	22. Voertuigen met mechanische tractie op wegen (vrachtwagens, motor- rijtuigen, autobussen).
23. Véhicules à traction mécanique sur rails (chemin de fer, tramways)	2,500	2,500.00	2,500.00	1	59,341	59,341.00	—	—	1	442	442.00	442.00	23. Voertuigen met mechanische tractie op spoor (spoorweg, tramwegen).
24. Véhicules sur rails, à traction diver- se (voies ferrées de mines, usines, travaux, etc.)	—	—	—	3	328,104	109,368.00	—	—	4	2,757	689.25	689.25	24. Voertuigen op spoor met allerhande tractie (spoorwegen van mijnen, fabrieken, werken, enz.
25. Voies de fait par des personnes	—	—	—	—	—	—	—	—	1	965	965.00	965.00	25. Handtastelijkheden.
26. Autres causes	—	—	—	—	—	—	—	—	—	—	—	—	26. Andere oorzaken.
Total:	7	514,014	73,430.57	119	7,337,801	61,662.19	1,412	1,582,117	1,120.48	1,120.48	1,120.48	1,120.48	Total.

Chômage 1949. — Werkloosheid 1949.
I. Nombre de chômeurs inscrits dans les bureaux de pointage communaux.
I. Bij de gemeentelijke stempelkantoren ingeschreven werklozen.

MOIS CHOMAGE	Chômeurs complets Volledig werklozen			Chômeurs partiels et accidentels Gedeeltelijk en toevallig werklozen			Total Totaal	Indice de roulement (1) Beurtcoëfficient	Nombre de journées perdues Verloren werkdagen	MAANDEN WERKLOOSHEID
	H. - M.	F. - V.	Tot.	H. - M.	F. - V.	Tot.				
Janvier	174,702	54,334	229,036	190,705	77,025	267,730	496,766	1.96	7,588,672	Januari.
Février	162,199	47,948	210,147	131,423	51,321	182,744	392,891	1.64	5,747,126	Februari.
Mars	161,778	47,289	209,067	129,121	49,524	178,645	387,712	1.64	5,675,180	Maart.
Avril	152,729	46,473	199,202	93,468	47,944	141,412	340,614	1.55	5,062,644	April.
Mai	152,902	48,204	201,106	108,311	56,176	164,487	365,593	1.72	6,157,413	Mei.
Juin	145,437	48,592	194,029	98,132	55,729	153,861	347,890	1.62	4,962,241	Juni.
Juillet	153,205	53,113	206,318	191,010	63,999	255,009	461,327	2.09	6,404,528	Juli.
Août	146,469	52,791	199,250	198,732	48,067	246,799	446,049	2.08	4,963,609	Augustus.
Septembre	151,024	53,109	204,133	214,200	44,582	258,782	462,915	2.03	5,510,116	September.
Octobre	179,218	67,493	246,711	193,697	44,193	237,890	484,601	1.93	7,289,621	October.
Novembre	179,994	66,753	246,747	101,093	39,788	140,881	387,628	1.50	5,972,188	November.
Décembre	194,608	64,420	259,028	125,040	56,474	181,514	440,542	1.66	6,391,406	December.

(1) L'indice de roulement est obtenu en divisant le nombre de chômeurs différenciés contrôlés au cours d'un mois par la moyenne journalière des chômeurs contrôlés au cours du même mois.

(1) De beurtcoëfficient wordt bekomen door deling van het aantal verschillende werklozen gecontroleerd in de loop van een maand door het daggemiddelde van de werklozen gecontroleerd gedurende de zelfde maand.

II. Moyenne journalière du nombre de chômeurs contrôlés.

II. Daggemiddelde van het aantal gecontroleerde werklozen.

Chômeurs complets, partiels et accidentels. — Volledig, gedeeltelijk en toevallig werklozen.

MOIS CHOMAGE	1947			1948			1949			MAANDEN WERKLOOSHEID
	H. - M.	F. - V.	Tot.	H. - M.	F. - V.	Tot.	H. - M.	F. - V.	Tot.	
Janvier	80,832	9,409	90,241	82,240	23,050	105,290	189,221	64,365	253,586	Januari.
Février	119,252	11,727	130,979	110,226	25,498	135,724	182,044	57,619	239,663	Februari.
Mars	80,408	13,241	93,649	73,977	21,474	95,451	179,960	56,953	236,913	Maart.
Avril	40,971	10,183	51,154	73,608	21,071	94,679	163,393	56,533	219,926	April.
Mai	35,534	9,635	45,169	72,038	22,007	94,045	155,394	57,223	212,617	Mei.
Juin	36,010	10,249	46,259	77,605	27,112	104,717	155,067	60,249	215,316	Juni.
Juillet	42,258	12,646	54,904	93,876	35,398	129,274	160,194	60,275	220,469	Juli.
Août	36,796	11,941	48,737	87,118	35,431	122,549	156,744	57,939	214,683	Augustus.
Septembre	35,901	9,575	45,476	91,088	33,145	124,233	170,079	58,314	228,393	September.
Octobre	37,352	10,390	47,742	96,390	36,011	132,401	180,259	70,818	251,077	October.
Novembre	47,649	13,459	61,108	127,389	46,473	173,862	186,554	72,883	259,387	November.
Décembre	73,940	23,331	97,271	187,369	65,382	252,751	196,578	68,497	265,075	December.
<i>Moyenne de l'année :</i>	55,450	12,110	67,560	96,900	32,303	129,203	172,998	61,898	234,896	<i>Jaargemiddelde.</i>

(1) La moyenne journalière du nombre de chômeurs contrôlés est égale au total du nombre de chômeurs contrôlés chacun des jours ouvrables du mois divisé par le nombre de jours ouvrables du mois.

(1) Het daggemiddelde van het aantal gecontroleerde werklozen is gelijk aan het totaal aantal werklozen die iedere werkdag der maand gecontroleerd worden gedeeld door het aantal werkdagen der maand.

III. Moyenne journalière du nombre de chômeurs contrôlés.

III. Daggemiddelde van het aantal gecontroleerde werklozen.

A. Chômeurs complets (1). — A. Volledige werklozen (1).

MOIS CHOMAGE	1947			1948			1949			MAANDEN WERKLOOSHEID
	H. - M.	F. - V.	Tot.	H. - M.	F. - V.	Tot.	H. - M.	F. - V.	Tot.	
Janvier	35,945	4,419	40,364	56,803	11,525	68,328	134,157	39,236	173,393	Januari.
Février	38,921	4,865	43,786	60,041	11,813	71,854	134,059	39,033	173,092	Februari.
Mars	37,268	5,723	42,991	52,731	11,382	64,113	133,063	39,149	172,212	Maart.
Avril	27,860	4,589	32,449	50,798	10,764	61,562	128,351	39,137	167,488	April.
Mai	24,438	4,434	28,872	49,102	10,504	59,606	119,552	38,893	158,445	Mei.
Juin	22,321	4,144	26,465	50,424	11,390	61,814	118,830	40,043	158,873	Juni.
Juillet	24,010	4,533	28,543	55,513	14,058	69,571	118,122	40,832	158,954	Juli.
Août	23,230	4,661	27,891	57,250	17,042	74,292	112,534	41,477	154,011	Augustus.
Septembre	25,124	4,839	29,963	63,072	17,993	81,065	120,755	43,277	164,032	September.
Octobre	25,188	5,725	30,913	66,931	20,673	87,604	139,858	56,605	196,463	October.
Novembre	33,017	6,967	39,984	87,133	25,229	112,362	151,808	58,595	210,403	November.
Décembre	47,554	9,525	57,079	131,907	40,488	172,395	153,790	48,326	202,116	December.
<i>Moyenne de l'année :</i>	30,288	5,351	35,639	64,309	16,650	80,959	130,289	43,699	173,988	<i>Jaargemiddelde.</i>

(1) Par chômeur complet il faut entendre toute personne dont le contrat d'emploi ou de travail est rompu et celles en chômage pour une période indéterminée.

(1) Onder volledige werkloze dient ieder persoon verstaan waarvan het bedien- of arbeidscontract verbroken is en degene die voor onbepaalde tijd werkloos is.

B. Chômeurs partiels (1) et accidentels (2). — B. Gedeeltelijk (1) en toevallig (2) werklozen.

MOIS CHOMAGE	1947			1948			1949			MAANDEN WERKLOOSHEID
	H. - M.	F. - V.	Tot.	H. - M.	F. - V.	Tot.	H. - M.	F. - V.	Tot.	
Janvier	44,887	4,990	49,877	25,437	11,525	36,962	55,064	25,129	80,193	Januari.
Février	80,331	6,862	87,193	50,185	13,685	63,870	47,985	18,586	66,571	Februari.
Mars	43,140	7,518	50,658	21,246	10,092	31,338	46,897	17,804	64,701	Maart.
Avril	13,111	5,594	18,705	22,810	10,307	33,117	35,042	17,396	52,438	April.
Mai	11,096	5,201	16,297	22,936	11,503	34,439	35,842	18,330	54,172	Mei.
Juin	13,689	6,105	19,794	27,181	15,722	42,903	36,237	20,206	56,443	Juni.
Juillet	18,248	8,113	26,361	38,363	21,340	59,703	42,072	19,443	61,515	Juli.
Août	13,566	7,280	20,846	29,868	18,389	48,257	44,210	16,462	60,672	Augustus.
Septembre	10,777	4,736	15,513	28,016	15,152	43,168	49,324	15,037	64,361	September.
Octobre	12,164	4,665	16,829	29,459	15,338	44,797	40,401	14,213	54,614	October.
Novembre	14,632	6,492	21,124	40,256	21,244	61,500	34,746	14,238	48,984	November.
Décembre	26,386	13,806	40,192	55,462	24,894	80,356	42,388	20,171	62,959	December.
<i>Moyenne de l'année :</i>	25,162	6,759	31,921	32,591	15,653	48,244	42,709	18,199	60,908	<i>Jaargemiddelde.</i>

(1) Les chômeurs partiels sont des personnes dont les périodes de travail alternent avec les périodes de chômage (travail par intermittence ou par roulement), les dockers en chômage sont également enregistrés sous cette rubrique.

(2) Les chômeurs accidentels sont des personnes dont le chômage résulte d'un cas de force majeure : gel, neige, bris de machine, etc.

(1) De gedeeltelijke werklozen zijn personen die beurtelings arbeiden of werkloos zijn (arbeid bij tussenpozen of bij afwisseling). De werkloze havenarbeiders worden eveneens onder deze rubriek vermeld.

(2) De toevallige werklozen zijn personen die wegens een geval van heikracht werkloos zijn : vorst, sneeuw, machinebreuk, enz.

IV. Répartition par bureaux régionaux de la moyenne journalière des chômeurs contrôlés. — 1949.
IV. Verdeling per gewestelijk kantoor van het daggemiddelde der gecontroleerde werklozen. — 1949.

BUREAUX REGIONAUX	Janvier Januari	Février Februari	Mars Maart	Avril April	Mai Mei	Juin Juni	Juillet Juli	Août Augustus	Septembre September	Octobre October	Novembre November	Décembre December	Moyenne de l'année Jaar- gemiddelde	GEWESTELIJKE KANTOREN
Anvers	41,374	41,509	42,187	39,991	40,309	39,697	41,310	35,474	41,329	42,690	43,358	42,664	41,038	Antwerpen.
Malines	11,409	10,520	11,247	11,480	11,431	11,525	11,232	9,828	10,718	10,294	10,766	11,223	10,983	Mechelen.
Turnhout	12,425	11,762	12,993	13,095	11,929	12,044	12,271	10,375	11,457	10,797	11,450	12,068	11,891	Turnhout.
<i>Anvers:</i>	65,208	63,791	66,427	64,566	63,669	63,266	64,813	55,677	63,504	63,781	65,574	65,955	63,912	<i>Antwerpen.</i>
Bruxelles	27,772	27,271	26,909	25,576	24,950	25,730	25,615	26,233	26,195	26,262	27,416	30,321	26,661	Brussel.
Louvain	9,286	9,532	9,283	8,509	7,488	7,636	7,300	6,892	7,164	6,541	8,057	9,457	8,074	Leuven.
Nivelles	3,173	2,874	2,477	1,681	1,607	1,650	1,694	1,887	1,889	1,945	2,237	2,866	2,169	Nijvel.
<i>Brabant:</i>	40,231	39,677	38,669	35,766	34,045	35,016	34,609	35,012	35,248	34,748	37,710	42,644	36,904	<i>Brabant.</i>
Bruges	7,411	7,141	6,793	6,183	5,379	5,130	5,030	5,146	6,523	7,115	7,825	8,343	6,492	Brugge.
Courtrai	8,273	7,143	6,794	6,342	6,592	6,866	7,051	5,065	5,518	13,701	13,699	9,289	8,087	Kortrijk.
Monscron	2,524	2,082	2,137	2,264	3,012	2,881	2,694	2,515	2,602	14,140	14,102	7,215	4,881	Moeskroen.
Ostende	11,673	12,104	11,972	11,112	9,160	8,985	8,813	8,170	9,037	9,286	10,703	11,559	10,193	Oostende.
Roulers	14,135	12,006	11,439	10,283	9,566	10,781	11,155	9,180	17,997	17,997	18,776	12,612	12,612	Roesselare.
<i>Flandre occidentale:</i>	44,016	40,476	39,135	36,184	33,709	34,643	34,743	30,076	33,159	62,239	65,105	52,318	42,265	<i>West-Vlaanderen.</i>
Alost	18,422	16,558	15,893	14,214	13,138	13,926	13,453	13,272	12,346	11,707	11,810	14,772	14,155	Aalst.
Gand	24,247	22,062	21,536	20,455	19,973	20,226	20,107	19,794	19,454	19,433	20,239	22,350	20,854	Gent.
Saint-Nicolas	18,567	17,580	17,303	16,301	16,187	15,599	16,141	15,387	15,543	15,849	15,621	16,184	16,392	Sint-Niklaas.
<i>Flandre orientale:</i>	61,236	56,200	54,732	50,970	49,298	49,751	49,701	48,453	47,343	46,991	47,720	53,306	51,401	<i>Oost-Vlaanderen.</i>
Charleroi	3,052	3,087	2,966	2,703	2,976	3,397	4,086	6,010	7,282	5,851	5,638	6,491	4,426	Charleroi.
La Louvière	2,738	1,996	1,947	1,830	1,725	2,593	3,570	4,243	5,276	4,534	4,406	6,187	3,402	La Louvière.
Mons	4,410	3,220	3,766	3,164	3,490	3,724	4,346	6,240	6,060	5,173	4,854	6,156	4,538	Bergen.
Tournai	7,544	6,896	6,799	6,346	6,595	6,487	6,044	5,727	5,168	7,569	7,644	7,444	6,709	Doornik.
<i>Hainaut:</i>	17,744	15,199	15,478	14,043	14,786	16,201	18,046	22,220	23,786	23,127	22,542	26,278	19,075	<i>Henegouwen.</i>
Huy	1,894	1,914	1,998	1,527	1,491	1,321	1,254	1,253	1,440	1,211	1,351	1,827	1,538	Hoei.
Liège	5,483	5,181	4,952	4,530	4,086	4,156	4,696	6,217	7,503	5,525	5,821	6,561	5,366	Luik.
Verviers	5,860	5,098	4,666	3,960	3,669	3,659	2,938	3,088	2,972	3,153	3,504	3,737	3,873	Verviers.
<i>Liège:</i>	13,237	12,193	11,616	10,017	9,246	9,136	8,888	10,558	11,915	9,889	10,676	12,125	10,777	<i>Luik.</i>
Hasselt	3,733	3,987	3,527	3,118	3,047	2,924	4,838	6,675	7,306	4,613	3,614	4,193	4,283	Hasselt.
Tongres	1,831	1,800	1,672	1,424	1,363	1,228	1,573	2,234	2,128	1,581	1,568	2,016	1,696	Tongeren.
<i>Limbourg:</i>	5,564	5,787	5,199	4,542	4,410	4,152	6,411	8,909	9,434	6,194	5,182	6,209	5,979	<i>Limburg.</i>
Arlon	2,252	2,212	1,722	681	469	405	596	707	711	926	1,290	2,012	1,167	Aarlen.
<i>Luxembourg:</i>	2,252	2,212	1,722	681	469	405	596	707	711	926	1,290	2,012	1,167	<i>Luxembourg.</i>
Namur	4,098	4,128	3,935	3,157	2,985	2,746	2,662	3,071	3,293	3,182	3,588	4,228	3,416	Namen.
<i>Namur:</i>	4,098	4,128	3,935	3,157	2,985	2,746	2,662	3,071	3,293	3,182	3,588	4,228	3,416	<i>Namen.</i>
<i>Le Royaume:</i>	253,586	239,663	236,913	219,926	212,617	215,316	220,469	214,683	228,393	251,077	259,387	265,075	234,896	<i>Het Rijk.</i>

V. Moyenne journalière des chômeurs contrôlés. — 1949. — Daggemiddelde der gecontroleerde werklozen.
Répartition par branches d'activité et par mois. — Verdeling per nijverheidstakken en per maand.
1. Chômeurs complets, partiels et accidentels. — 1. Volledig, gedeeltelijk en toevallig werklozen.

BRANCHES D'ACTIVITÉ	Janvier Januari	Février Februari	Mars Maart	Avril April	Mai Mei	Juin Juni	Juillet Juli	Août Augustus	Septembre September	Octobre October	Novembre November	Décembre December	Moyenne de l'année Jaar- gemiddelde	NIJVERHEIDS- TAKKEN
Agriculture	7,708	7,655	7,324	6,546	4,483	5,217	5,394	4,399	4,898	4,167	6,823	8,792	6,082	Landbouw.
Forêt, chasse, pêche	1,776	1,911	1,803	1,302	1,241	1,374	1,298	1,159	1,266	1,383	1,478	1,666	1,471	Bos, jacht, visvangst.
Mines	992	613	694	525	498	533	6,078	14,551	17,720	6,598	1,080	1,244	4,204	Mijnen.
Pierre	1,429	1,450	1,245	903	905	810	799	723	714	758	849	908	962	Steen.
Céramique	1,748	1,574	1,540	1,035	788	729	651	699	824	1,053	1,099	1,384	1,097	Aardewerk.
Verre	1,517	1,249	1,232	1,269	1,083	957	822	984	915	838	834	1,087	1,068	Glas.
Diamant	7,247	5,476	9,661	12,400	12,567	11,654	10,313	4,147	7,157	5,554	4,729	4,407	8,001	Diamant.
Construction	24,986	23,709	20,833	13,033	10,699	10,262	10,264	9,902	10,268	12,080	14,745	18,346	14,971	Bouw.
Bois, ameublement	12,796	11,957	11,460	10,689	10,057	9,700	9,823	9,453	9,152	10,051	10,540	11,466	10,615	Hout, ameublement.
Métal	17,973	17,540	18,682	18,726	19,321	19,919	19,996	20,375	22,743	24,679	25,802	26,409	20,967	Metaal.
Chimie	600	496	659	569	570	501	589	561	579	706	679	684	601	Chemie.
Papier	1,202	1,160	1,136	1,113	1,022	943	974	870	875	1,128	989	838	1,025	Papier.
Livre	1,417	1,481	1,592	1,612	1,612	1,560	1,477	1,381	1,441	1,491	1,404	1,357	1,485	Boek.
Textile	32,161	26,503	25,894	26,245	27,755	27,383	26,110	23,962	23,000	45,152	43,967	30,217	30,056	Textiel.
Vêtement	19,239	15,628	13,151	11,321	10,705	13,329	14,399	14,689	13,557	12,559	14,130	18,982	14,331	Kleding.
Cuir, peaux, chaussure	8,204	5,474	4,976	4,519	4,173	7,201	7,758	6,073	5,259	6,172	6,422	9,548	6,342	Leder, huden, schoenen.
Alimentation	6,229	6,502	6,777	6,383	5,719	5,468	5,394	5,092	5,326	5,574	5,755	5,945	5,843	Voeding.
Transport	12,224	12,506	12,255	11,123	11,444	11,173	11,420	10,851	12,027	13,354	13,489	13,656	12,132	Verkeer.
Dockers	7,942	7,964	8,029	7,788	7,523	6,894	7,404	6,634	7,508	8,101	7,622	6,518	7,515	Havenarbeiders.
Hôtels, restaurants	3,326	3,439	3,546	3,326	3,154	2,927	2,544	2,624	3,390	4,059	4,380	4,353	3,413	Hotels, spijshuizen.
Gens de maison	1,012	1,014	1,085	1,058	1,061	1,054	1,010	1,083	1,093	1,322	1,364	1,248	1,116	Huispersoneel.
Services personnes et biens ..	524	542	588	528	521	515	465	463	544	604	624	606	540	Verzorging.
Employés	9,608	10,345	10,725	11,006	11,228	11,301	11,427	11,777	12,689	13,257	13,772	13,853	14,714	Bedienden.
Artistes	1,084	1,085	1,127	1,188	1,274	1,321	1,160	1,146	1,236	1,138	1,133	1,115	1,166	Kunstenaars.
Manœuvres	70,642	72,390	70,929	65,719	63,214	62,591	62,900	61,085	64,220	62,269	75,678	80,446	68,179	Ongeschoolden.
Total :	253,586	239,663	236,913	219,926	212,617	215,316	220,469	214,683	228,393	251,077	259,387	265,075	234,896	Totaal.

V. Moyenne journalière des chômeurs contrôlés. — 1949. — Daggemiddelde der gecontroleerde werklozen.
2. Chômeurs complets. — 2. Volledig werklozen.

BRANCHES D'ACTIVITE	Janvier Januari	Février Februari	Mars Maart	Avril April	Mai Mei	Juin Juni	Juillet Juli	Août Augustus	Septembre September	Octobre October	Novembre November	Décembre December	Moyenne de l'année -jaas- gemiddelde	NIJVERHEIDS- TAKKEN
Agriculture	6,891	6,981	6,775	6,201	4,018	4,675	4,955	4,094	4,545	3,700	6,341	8,175	5,573	Landbouw.
Forêt, chasse, pêche	969	892	854	798	976	1,116	1,048	955	989	977	1,000	997	966	Bos, jacht, visvangst.
Mines	167	155	147	138	234	252	279	243	239	237	314	375	231	Mijnen.
Pierre	777	735	634	533	521	456	442	451	465	493	570	595	558	Steen.
Céramique	1,321	1,214	1,094	743	540	506	474	484	654	892	927	1,026	826	Aardewerk.
Verre	556	535	541	567	516	553	502	540	564	574	580	570	549	Glas.
Diamant	6,227	4,825	7,616	9,549	9,303	8,259	7,327	3,765	6,621	5,201	4,479	4,128	6,478	Diamant.
Construction	16,994	16,522	14,286	11,462	9,436	9,088	9,076	8,713	9,156	10,578	12,638	14,609	11,891	Bouw.
Bois, ameublement	9,439	9,431	9,267	8,961	8,365	8,150	8,204	8,105	7,780	8,763	9,149	9,417	8,753	Hout, ameublement.
Métal	13,413	13,953	14,998	15,066	14,947	15,257	15,564	15,902	17,245	19,018	19,841	19,862	16,209	Metaal.
Chimie	344	322	317	308	311	328	331	339	343	443	450	408	354	Chemie.
Papier	458	474	496	485	473	442	425	415	433	707	685	516	501	Papier.
Livre	987	1,084	1,159	1,162	1,141	1,128	1,039	1,061	1,133	1,232	1,226	1,147	1,122	Boek.
Textile	15,242	13,758	13,449	13,224	13,391	13,917	13,529	13,328	13,144	36,243	36,085	20,240	18,046	Textiel.
Vêtement	11,319	9,850	8,525	7,541	6,884	7,947	8,968	9,638	9,220	8,696	9,448	10,770	9,074	Kleding.
Cuir, peaux, chaussure	4,105	3,120	2,852	2,606	2,417	2,838	3,409	3,272	2,962	3,270	3,432	3,788	3,186	Leder, huiden, schoenen.
Alimentation	4,448	4,794	4,836	5,011	4,577	4,383	4,211	4,174	4,292	4,485	4,676	4,522	4,527	Voeding.
Transport	7,980	8,287	8,522	8,647	8,723	8,639	8,473	8,396	8,876	9,645	9,961	9,779	8,815	Verkeer.
Dockers	—	—	—	—	—	—	—	—	—	—	—	—	—	Havenarbeiders.
Hôtels, restaurants	3,056	3,177	3,301	3,073	2,928	2,716	2,385	2,438	3,170	3,826	4,108	4,059	3,178	Hotels, spijshuizen.
Genus de maison	896	902	984	935	921	921	886	949	993	1,213	1,245	1,112	995	Huispersoneel.
Service personnes et biens	465	486	501	479	471	468	417	413	499	567	575	552	490	Verzorging.
Employés	9,095	9,943	10,318	10,619	10,861	10,950	11,079	11,444	12,315	12,884	13,407	13,296	11,316	Bedienden.
Artistes	1,024	1,025	1,050	1,128	1,211	1,248	1,106	1,097	1,187	1,074	1,058	1,043	1,103	Kunstenaars.
Manœuvres	57,220	60,627	59,690	58,252	55,280	54,636	54,825	53,795	57,207	61,745	68,208	71,130	59,247	Ongeschoolden.
Total :	173,393	173,092	172,212	167,488	158,445	158,873	158,954	154,011	164,032	196,463	210,403	202,116	173,988	Totaal.

V. Moyenne journalière des chômeurs contrôlés. — 1949. — Daggemiddelde der gecontroleerde werklozen.
3. Chômeurs partiels et accidentels. — 3. Gedeeltelijk en toevallig werklozen.

BRANCHES D'ACTIVITÉ	Moyenne de l'année gemiddelde												NIVVERHEIDS- TAKKEN	
	Janvier Januari	Février Februari	Mars Maart	Avril April	Mai Mei	Juin Juni	Juillet Juli	Août Augustus	Septembre September	Octobre October	Novembre November	Décembre December		
Agriculture	817	674	549	345	465	542	439	305	353	467	482	617	509	Landbouw.
Forêt, chasse, pêche	807	1,019	949	504	265	258	250	204	277	406	478	669	505	Bos, jacht, visvangst.
Mines	825	458	547	387	264	281	5,799	14,308	17,481	6,361	766	869	3,973	Mijnen.
Pierre	652	715	611	370	384	354	357	272	249	265	279	313	404	Steen.
Céramique	427	360	446	292	248	223	177	215	170	161	172	358	271	Aardewerk.
Verre	961	714	691	702	567	404	320	444	351	264	254	517	519	Glas.
Diamant	1,020	651	2,045	2,851	3,264	3,395	2,986	382	536	353	250	279	1,523	Diamant.
Construction	7,992	7,187	6,547	1,571	1,263	1,174	1,188	1,189	1,112	1,502	2,107	3,737	3,080	Bouw.
Bois, ameublement	3,357	2,526	2,193	1,728	1,692	1,550	1,619	1,348	1,372	1,288	1,391	2,049	1,862	Hout, ameublement.
Métal	4,560	3,587	3,684	3,660	4,374	4,662	4,432	4,473	5,498	5,661	5,961	6,547	4,758	Metaal.
Chimie	256	174	342	261	259	173	258	222	236	263	229	276	247	Chemie.
Papier	744	686	640	628	549	501	549	455	442	421	304	322	524	Papier.
Livre	430	397	433	450	471	432	438	320	308	259	178	210	363	Boek.
Textile	16,919	12,745	12,445	13,021	14,364	13,466	12,581	10,634	9,856	8,909	7,882	9,977	12,010	Textiel.
Vêtement	7,920	5,778	4,626	3,780	3,821	5,382	5,431	5,051	4,337	3,863	4,682	8,122	5,257	Kleding.
Cuir, peaux, chaussure	4,099	2,354	2,124	1,913	1,756	4,363	4,349	2,801	2,297	2,902	2,990	5,760	3,156	Leder, huiden, schoenen
Alimentation	1,781	1,708	1,941	1,372	1,142	1,085	1,183	918	1,034	1,089	1,079	1,423	1,316	Voeding.
Transport	4,244	4,219	3,733	2,476	2,721	2,534	2,947	2,455	3,151	3,709	3,528	3,877	3,317	Verkeer.
Dockers	7,942	7,964	8,029	7,788	7,523	6,894	7,404	6,634	7,508	8,101	7,622	6,518	7,515	Havenarbeiders.
Hôtels, restaurants	270	262	245	253	226	211	159	186	220	233	272	294	235	Hotels, spijshuizen.
Gens de maison	116	112	101	123	140	133	124	134	100	109	119	136	121	Huispersoneel.
Service personnes et biens	59	56	57	49	50	47	48	50	45	37	49	54	50	Verzorging.
Employés	513	402	407	387	367	351	348	333	366	373	365	557	398	Bedienden.
Artistes	60	60	77	60	63	73	54	49	49	64	75	72	63	Kunstenaars.
Mancœuvres	13,422	11,763	11,239	7,467	7,934	7,955	8,075	7,290	7,013	7,554	7,470	9,316	8,932	Ongeschoolden.
Total :	80,193	66,571	64,701	52,438	54,172	56,443	61,515	60,672	64,361	54,614	48,984	62,959	60,908	Total.

VI. Pourcentage du chômage par branches d'activité (1). — 1949. — VI. Werkloosheidspercentage per nijverheidstakken (1).
1. Chômeurs complets, partiels et accidentels. — 1. Volledig, gedeeltelijk en toevallig werklozen.

BRANCHES D'ACTIVITÉ	Janvier Januari (2)	Février Februari (2)	Mars Maart (3)	Avril April (3)	Mai Mei (3)	Jun Juni (3)	Juillet Juli (3)	Août Augustus (3)	Septembre September (3)	Octobre October (3)	Novembre November (3)	Décembre December (3)	NIJVERHEIDSTAKKEN
Agriculture	26.7	26.5	26.8	24.0	16.4	19.1	19.7	16.1	17.9	15.2	25.0	32.2	Landbouw.
Forêt, chasse, pêche	19.4	20.9	18.8	13.5	12.9	14.3	13.5	12.0	13.2	14.4	15.4	17.3	Bos, jacht, visvangst.
Mines	0.6	0.4	0.4	0.3	0.3	0.3	3.6	8.4	10.3	3.8	0.6	0.7	Mijnen.
Pierre	9.2	9.3	7.7	5.6	5.6	5.0	4.9	4.5	4.4	4.7	5.3	5.7	Steen.
Céramique	4.7	4.3	3.8	2.5	1.9	1.7	1.6	1.7	2.0	2.6	2.7	3.4	Aardewerk.
Verre	6.3	5.2	5.8	6.0	5.1	4.5	3.9	4.6	4.3	3.9	3.9	5.1	Glas.
Diamant	42.2	31.9	54.4	69.9	70.8	65.6	58.1	23.4	40.3	31.3	26.6	24.8	Diamant.
Construction	16.2	15.4	13.3	8.3	6.8	6.5	6.5	6.3	6.5	7.7	9.4	11.7	Bouw.
Bois, ameublement	24.7	23.1	23.2	21.6	20.3	19.6	19.9	19.2	18.6	20.4	21.3	23.2	Hout, meublering.
Métal	5.6	5.4	5.9	5.8	6.1	6.3	6.3	6.4	7.1	7.7	8.1	8.3	Metaal.
Chimie	1.2	0.9	1.3	1.1	1.1	0.9	1.1	1.1	1.2	1.4	1.3	1.3	Chemie.
Papier	6.2	6.0	5.8	5.7	5.2	4.9	5.0	4.4	4.5	5.8	5.1	4.3	Papier.
Livre	6.6	6.8	7.5	7.6	7.6	7.3	7.0	6.5	6.8	7.0	6.6	6.4	Boek.
Textile	14.9	12.3	12.3	12.5	13.2	13.0	12.4	11.3	10.9	21.4	20.8	14.3	Textiel.
Vêtement	31.5	25.6	20.7	17.9	16.9	21.0	22.7	23.2	21.3	19.8	22.3	29.9	Kleding.
Cuir, peaux, chaussure	21.8	14.5	13.4	12.2	11.2	19.5	20.9	16.4	14.2	16.6	17.4	25.8	Leder, huden, schoenen.
Alimentation	6.3	6.6	7.1	6.7	6.0	5.7	5.6	5.4	5.6	5.8	6.1	6.3	Voeding.
Transport	14.6	14.9	15.1	13.7	14.0	13.7	14.0	13.3	14.8	16.4	16.6	16.8	Verkeer.
Dockers	40.5	40.6	41.4	40.2	38.9	35.5	38.2	34.2	38.7	41.8	39.3	33.6	Havenarbeiders.
Hôtels, restaurants	18.1	18.7	17.7	16.6	15.7	14.6	12.7	13.1	16.9	20.3	21.9	21.8	Hotels, spijshuizen.
Services personnes et biens	3.4	3.5	3.5	3.3	3.3	3.2	2.9	2.9	3.4	3.8	3.9	3.8	Verzorging.
Employés	2.5	2.7	2.8	2.9	2.9	2.9	3.0	3.1	3.3	3.4	3.6	3.6	Bedienden.
Total :	12.7	12.0	11.8	11.0	10.6	10.7	11.0	10.7	11.4	12.5	12.9	13.2	Totaal.

(1) Moyenne journalière du nombre de chômeurs contrôlés en % du nombre d'assujettis à l'assurance-chômage.

(2) % par rapport aux assujettis à l'assurance-chômage au 31-12-1947 (1,995,393 unités).

(3) % par rapport aux assujettis à l'assurance-chômage au 30-6-1948 (2,003,581 unités).

(1) Daggemiddelde van de gecontroleerde werklozen uitgedrukt in % van de aan de verzekering tegen werkloosheid onderworpen personen.

(2) % ten opzichte van de op 31-12-1947 aan de verzek. tegen werkloosheid onderworpen personen (1,995,393 eenheden).

(3) % ten opzichte van de op 30-6-1948 aan de verzek. tegen werkloosheid onderworpen personen (2,003,581 eenheden).

VII. Chômeurs complets indemnisés. — VII. Vergoede volledige werklozen.
Répartition par âge. — Verdeling per leeftijd.

CLASSES D'AGES	An — Op 14-11-1947		An — Op 14-5-1948		An — Op 16-11-1948		An — Op 16-5-1949		An — Op 16-11-1949		LEEFTIJDSKLASSEN
	Chiffres absolus Absolute cijfers	%	Chiffres absolus Absolute cijfers	%	Chiffres absolus Absolute cijfers	%	Chiffres absolus Absolute cijfers	%	Chiffres absolus Absolute cijfers	%	
	Hommes. — Mannen.										
Moins de 20 ans	1,969	6.7	3,885	7.6	8,186	10.4	11,986	9.7	13,281	10.0	Minder dan 20 jaar.
De 20 à — 25 ans	2,641	8.9	5,297	10.4	8,680	11.0	15,210	12.3	16,441	12.4	Van 20 tot — 25 jaar.
De 25 à — 30 ans	1,795	6.1	4,269	8.4	7,419	9.4	13,569	11.0	14,790	11.1	Van 25 tot — 30 jaar.
De 30 à — 35 ans	1,710	5.8	3,475	6.8	5,382	6.8	8,877	7.2	9,207	6.9	Van 30 tot — 35 jaar.
De 35 à — 40 ans	2,358	8.0	4,470	8.7	7,421	9.4	11,970	9.7	12,138	9.1	Van 35 tot — 40 jaar.
De 40 à — 45 ans	2,612	8.8	4,822	9.4	7,810	9.9	12,741	10.3	13,160	9.9	Van 40 tot — 45 jaar.
De 45 à — 50 ans	2,822	9.5	5,270	10.3	8,078	10.2	12,819	10.4	13,626	10.2	Van 45 tot — 50 jaar.
De 50 à — 55 ans	3,044	10.3	5,349	10.5	7,925	10.0	12,234	9.9	13,286	10.0	Van 50 tot — 55 jaar.
De 55 à — 60 ans	3,680	12.5	5,392	10.6	7,400	9.3	10,560	8.5	11,907	8.9	Van 55 tot — 60 jaar.
De 60 à 65 ans	6,916	23.4	8,833	17.3	10,739	13.6	13,782	11.1	15,271	11.5	Van 60 tot 65 jaar.
Total :	29,547	100.0	51,062	100.0	79,040	100.0	123,748	100.0	133,107	100.0	Totaal.
	Femmes. — Vrouwen.										
Moins de 20 ans	659	10.5	1,106	10.8	2,896	12.7	4,910	12.8	4,500	9.2	Minder dan 20 jaar.
De 20 à — 25 ans	950	15.2	1,512	14.7	3,871	17.0	7,240	18.9	9,886	20.2	Van 20 tot — 25 jaar.
De 25 à — 30 ans	682	10.9	1,129	11.0	3,119	13.7	5,768	15.0	7,956	16.3	Van 25 tot — 30 jaar.
De 30 à — 35 ans	563	9.0	848	8.3	1,836	8.1	3,199	8.3	4,189	8.6	Van 30 tot — 35 jaar.
De 35 à — 40 ans	742	11.9	1,095	10.7	2,515	11.1	4,127	10.8	5,323	10.9	Van 35 tot — 40 jaar.
De 40 à — 45 ans	729	11.7	1,120	10.9	2,480	10.9	3,776	9.8	5,011	10.3	Van 40 tot — 45 jaar.
De 45 à — 50 ans	625	10.0	1,124	11.0	2,192	9.6	3,439	9.0	4,401	9.0	Van 45 tot — 50 jaar.
De 50 à — 55 ans	536	8.5	985	9.6	1,809	7.9	2,901	7.6	3,716	7.6	Van 50 tot — 55 jaar.
De 55 à — 60 ans	410	6.6	718	7.0	1,220	5.4	1,816	4.7	2,373	4.9	Van 55 tot — 60 jaar.
De 60 à 65 ans	359	5.7	611	6.0	826	3.6	1,206	3.1	1,501	3.1	Van 60 tot 65 jaar.
Total :	6,255	100.0	10,248	100.0	22,764	100.0	38,382	100.0	48,856	100.0	Totaal.

VIII. Chômeurs complets indemnisés. — VIII. Vergoede volledige werklozen.

Répartition par durée de chômage. — Verdeling naar de duur der werkloosheid.

DURÉE DE CHOMAGE	Au — Op 14-11-1947		Au — Op 14-5-1948		Au — Op 16-11-1948		Au — Op 16-5-1949		Au — Op 16-11-1949		DUUR DER WERKLOOSHEID
	Chiffres absolus Absolute cijfers	%	Chiffres absolus Absolute cijfers	%	Chiffres absolus Absolute cijfers	%	Chiffres absolus Absolute cijfers	%	Chiffres absolus Absolute cijfers	%	
Hommes. — Mannen.											
1 mois et moins	11,905	40.3	15,493	30.3	22,473	28.4	18,874	15.3	27,869	20.9	1 maand en minder.
2 à 6 mois	9,218	31.2	22,605	44.3	37,545	47.5	61,804	49.9	55,791	41.9	2 tot 6 maanden.
7 à 12 mois	2,966	10.0	6,485	12.7	9,765	12.4	28,271	22.8	24,682	18.5	7 tot 12 maanden.
13 à 23 mois	2,701	9.2	3,393	6.7	5,653	7.2	9,989	8.1	17,872	13.4	13 tot 23 maanden.
24 mois et plus	2,757	9.3	3,086	6.0	3,604	4.5	4,810	3.9	6,893	5.2	24 maanden en meer.
Total :	29,547	100.0	51,062	100.0	79,040	100.0	123,748	100.0	133,107	100.0	Totaal.
Femmes. — Vrouwen.											
1 mois et moins	2,167	34.6	3,010	29.4	6,067	26.7	5,786	15.1	7,888	16.1	1 maand en minder.
2 à 6 mois	3,428	54.8	5,518	53.9	12,829	56.4	20,218	52.7	22,979	47.0	2 tot 6 maanden.
7 à 12 mois	448	7.2	1,255	12.2	2,788	12.2	9,438	24.6	11,056	22.6	7 tot 12 maanden.
13 à 23 mois	169	2.7	349	3.4	921	4.0	2,482	6.5	5,928	12.1	13 tot 23 maanden.
24 mois et plus	43	0.7	116	1.1	159	0.7	458	1.2	1,005	2.1	24 maanden en meer.
Total :	6,255	100.0	10,248	100.0	22,764	100.0	38,382	100.0	48,856	100.0	Totaal.

IX. Statistique financière mensuelle (1,000 fr.).
IX. Maandelijkse financiële statistiek (1,000 fr.).
Dépenses annoncées par les organismes payeurs.
Door de uitbetalende organismen opgegeven uitgaven.

MOIS	1948		1949		MAANDEN
	Total pour le mois Totaal voor de maand	Moyenne journalière Dagelijks gemiddelde	Total pour le mois Totaal voor de maand	Moyenne journalière Dagelijks gemiddelde	
Janvier	122,047	5,085	396,607	13,220	Januari.
Février	188,692	6,290	366,965	15,290	Februari.
Mars	115,618	4,817	389,858	16,244	Maart.
Avril	112,784	4,699	354,673	14,770	April.
Mai	161,996	5,400	426,624	14,221	Mei.
Juin	133,231	5,551	345,578	14,399	Juni.
Juillet	156,003	6,500	438,141	14,605	Juli.
Août	197,494	6,583	343,014	14,292	Augustus.
Septembre	160,661	6,694	371,980	15,499	September.
Octobre	208,080	6,936	502,828	17,339	October.
Novembre	213,511	8,896	415,147	17,298	November.
Décembre	305,368	12,724	416,358	17,348	December.
<i>Total :</i>	2,075,485	6,681	4,767,773	15,377	<i>Totaal.</i>

X. Moyennes journalières des chômeurs contrôlés de 1938 à 1949.
X. Daggemiddelden der gecontroleerde werklozen van 1938 tot 1949.

MOIS	1938	1939	1945	1946	1947	1948	1949	MAANDEN
Janvier	199,070	221,468	290,630	135,885	90,241	105,290	253,586	Januari.
Février	196,006	204,843	235,951	108,130	130,979	135,724	239,663	Februari.
Mars	168,985	188,504	165,750	95,054	93,649	95,451	236,913	Maart.
Avril	158,932	181,039	131,530	66,774	51,154	94,679	219,926	April.
Mai	163,941	186,993	128,441	55,955	45,169	94,045	212,617	Mei.
Juin	154,436	175,250	124,565	48,952	46,259	104,717	215,316	Juni.
Juillet	152,462	173,732	119,335	47,690	54,904	129,274	220,469	Juli.
Août	149,779	176,033	116,775	49,542	48,737	122,549	214,683	Augustus.
Septembre	154,340	222,884	113,288	36,705	45,476	124,233	228,393	September.
Octobre	163,771	194,209	102,943	37,204	47,742	132,401	251,077	October.
Novembre	185,454	203,143	99,374	43,391	61,108	173,862	259,387	November.
Décembre	240,860	213,632	120,742	80,742	97,271	252,751	265,075	December.
<i>L'année :</i>	174,003	195,211	144,579	67,292	67,560	130,415	234,896	<i>Het jaar.</i>

XI. Nombre d'assujettis à l'assurance-chômage au 31 décembre 1947 et au 30 juin 1948.
XI. Aantal aan de verzekering tegen werkloosheid onderworpen personen op 31 December 1947 en 30 Juni 1948.

BRANCHES D'ACTIVITÉ	Au 31 décembre 1947 — Op 31 December 1947			Au 30 juin 1948 — Op 30 Juni 1948			BEDRIJFSTAKKEN
	(1)		Total Total	(2)		Total Total	
	Hommes Mannen	Femmes Vrouwen		Hommes Mannen	Femmes Vrouwen		
Agriculture	27,322	1,486	28,808	25,920	1,390	27,310	Landbouw.
Forêt, chasse, pêche	8,835	309	9,144	9,181	435	9,616	Bos, jacht, visvangst.
Mines	160,479	2,662	163,141	169,255	2,732	171,987	Mijnen.
Pierre	15,448	186	15,634	15,858	191	16,049	Steen.
Céramique	31,988	5,067	37,055	35,087	5,709	40,796	Aardewerk.
Verre	18,444	5,512	23,956	15,954	5,251	21,205	Glas.
Diamant	15,530	1,642	17,172	16,133	1,618	17,751	Diamant.
Construction	152,920	844	153,764	156,405	939	157,344	Bouw.
Bois, ameublement	47,255	4,540	51,795	45,106	4,246	49,352	Hout, ameublement.
Métal	288,948	32,370	321,318	287,533	31,771	319,304	Metaal.
Chimie	39,685	11,259	50,944	39,853	10,813	50,666	Chemie.
Papier	12,783	6,515	19,298	13,057	6,433	19,490	Papier.
Livre	17,027	4,612	21,639	16,606	4,631	21,237	Boek.
Textile	110,246	105,152	215,398	107,978	102,903	210,881	Textiel.
Vêtement	12,200	48,863	61,063	12,361	51,067	63,428	Kleding.
Cuir, peaux, chaussures	22,859	14,829	37,688	22,505	14,523	37,028	Leder, huiden, schoenen.
Alimentation	71,735	26,291	98,026	69,078	25,885	94,963	Voeding.
Transport	80,442	3,374	83,816	76,957	4,389	81,346	Verkeer.
Dockers	19,476	124	19,600	19,273	124	19,397	Havenarbeiders.
Hôtels, restaurants	9,811	8,594	18,405	10,236	9,779	20,015	Hotels, spijshuizen.
Service personnes et biens	5,321	10,252	15,573	5,109	10,802	15,911	Verzorging.
Employés	261,481	120,782	382,263	263,761	121,448	385,209	Bedienden.
Autres (3)	111,098	38,795	149,893	112,690	40,606	153,296	Autre (3).
Total :	1,541,333	454,060	1,995,393	1,545,896	457,685	2,003,581	Totaal.

(1) Relevés au 31-12-1947 des effectifs à l'O. N. S. S. (1,868,585), plus les chômeurs complets (62,527) relevés à la même date, ainsi que les frontaliers (64,281) recensés en mars 1948.

(2) Relevé au 30-6-1948 des effectifs à l'O. N. S. S. (1,872,818), plus les chômeurs complets (66,482) relevés à la même date ainsi que les frontaliers (64,281) recensés en mars 1948.

(3) Salariés ouvriers : du commerce, des professions libérales, des services publics, des entreprises de divertissements. — Manœuvres, gens de maison, artistes, en chômage complet.

(1) Opgave van de op 31-12-1947 aan de R. M. Z. onderworpen personen (1,868,585) + de op dezelfde datum getelde volledig werklozen (62,527) almede de grensarbeiders (64,281) geteld in Maart 1948.

(2) Opgave van de op 30-6-1948 aan de R. M. Z. onderworpen personen (1,872,818), plus de op dezelfde datum getelde volledig werklozen (66,482) almede de grensarbeiders (64,281) geteld in Maart 1948.

(3) Loonarbeiders : in de handel, vrije beroepen, de openbare diensten, het amusementbedrijf. — Volledig werklozen in de groepen : ongeschuolden, huispersoneel, kunstenaars.

Activité du Fonds de soutien des chômeurs en 1949. — Bedrijvigheid van het Steunfonds voor Werklozen in 1949.
Hommes + Femmes. Mannen + Vrouwen.

I. Offres d'emploi reçues. — I. Ontvangen plaatsaanbiedingen.

(Source : Fonds de soutien des chômeurs) (Bron : Steunfonds voor werklozen)

BUREAUX RÉGIONAUX	Janvier Januari	Février Februari	Mars Maart	Avril April	Mai Mei	Juin Juni	Juillet Juli	Août Augustus	Septembre September	Octobre October	Novembre November	Décembre December	Total Totaal	GEWESTELIJKE KANTOREN
Anvers	6,596	5,144	6,496	7,194	6,586	5,274	5,408	4,485	4,582	5,213	4,530	3,781	65,289	Antwerpen.
Malines	374	393	388	296	454	472	441	347	376	527	290	232	4,590	Mechelen.
Turnhout	697	573	544	632	1,171	1,122	901	362	466	493	344	202	7,507	Turnhout.
<i>Anvers :</i>	7,667	6,110	7,428	8,122	8,211	6,868	6,750	5,194	5,424	6,233	5,164	4,215	77,386	<i>Antwerpen.</i>
Bruxelles	3,351	3,553	3,389	4,196	5,223	3,973	3,988	3,768	4,254	4,976	3,338	2,575	46,584	Brussel.
Louvain	319	436	258	338	1,782	467	338	390	371	759	200	172	6,471	Leuven.
Nivelles	476	306	624	388	441	249	338	461	912	363	301	146	5,005	Nijvel.
<i>Brabant :</i>	4,146	4,295	4,271	4,922	7,446	4,689	5,305	4,619	5,537	6,098	3,839	2,893	58,060	<i>Brabant.</i>
Bruges	438	304	511	641	922	426	616	219	354	501	146	183	5,261	Brugge.
Courtrai	267	234	273	363	452	449	679	216	338	284	194	240	3,989	Kortrijk.
Mouscron	114	89	111	119	138	72	122	95	108	153	117	265	1,503	Moeskroen.
Ostende	365	238	424	726	3,222	664	1,420	809	606	2,678	477	1,114	12,743	Oostende.
Roulers	265	230	288	1,031	786	406	609	185	219	1,016	270	197	5,502	Roeselare.
<i>Flandre occidentale :</i>	1,449	1,095	1,607	2,880	5,520	2,017	3,446	1,524	1,625	4,632	1,204	1,999	28,998	<i>West-Vlaanderen.</i>
Alost	267	353	298	1,215	817	378	431	388	1,210	1,344	357	219	7,277	Aalst.
Gand	970	1,007	1,177	1,241	1,463	936	1,200	871	1,854	2,083	904	831	14,537	Gent.
Saint-Nicolas	223	224	391	323	651	198	370	92	284	668	177	158	3,759	Sint-Niklaas.
<i>Flandre orientale :</i>	1,460	1,584	1,866	2,779	2,931	1,512	2,001	1,351	3,348	4,095	1,438	1,208	25,573	<i>Oost-Vlaanderen.</i>
Charleroi	1,985	1,276	993	1,019	1,587	806	1,014	1,024	1,410	1,037	503	948	13,602	Charleroi.
La Louvière	1,007	793	851	793	979	435	709	443	444	493	314	200	7,461	La Louvière.
Mons	752	853	688	447	835	799	740	588	678	1,307	653	512	8,852	Bergen.
Tournai	541	789	441	397	849	532	531	437	838	1,532	757	499	8,143	Doornik.
<i>Hainaut :</i>	4,285	3,711	2,973	2,656	4,250	2,572	2,994	2,492	3,370	4,369	2,227	2,159	38,058	<i>Henegouwen.</i>
Huy	282	305	300	327	409	384	425	309	310	395	258	160	3,864	Hoei.
Liège	1,970	2,040	1,967	2,091	2,620	2,259	2,091	1,962	1,984	1,860	2,221	2,451	25,516	Luik.
Verviers	312	350	493	564	606	441	419	535	538	520	362	332	5,472	Verviers.
<i>Liège :</i>	2,564	2,695	2,760	2,982	3,635	3,084	2,985	2,806	2,832	2,775	2,841	2,943	34,852	<i>Luik.</i>
Hasselt	1,128	1,014	1,286	332	1,302	594	1,290	565	654	594	711	1,063	10,533	Hasselt.
Tongres	121	1,551	73	105	89	89	106	194	126	140	26	258	2,878	Tongeren.
<i>Limbourg :</i>	1,249	2,565	1,359	437	1,391	683	1,396	759	780	734	737	1,321	13,411	<i>Limburg.</i>
Arlon	185	194	201	229	303	222	133	219	116	151	118	395	2,466	Aarlen.
<i>Luxembourg :</i>	185	194	201	229	303	222	133	219	116	151	118	395	2,466	<i>Luxembourg.</i>
Namur	390	399	508	674	784	762	553	519	400	1,245	492	524	7,250	Namen.
<i>Namur :</i>	390	399	508	674	784	762	553	519	400	1,245	492	524	7,250	<i>Namen.</i>
<i>Le Royaume :</i>	23,395	22,648	22,973	25,681	34,471	22,409	25,513	19,483	23,432	30,332	18,060	17,657	286,054	<i>Het Rijk.</i>

a. Répartition par bureau régional et par mois. — a. Verdeling per gewestelijk bureau en per maand.

BUREAUX RÉGIONAUX	3 GEWESTELIJKE BUREAUS												
	Janvier Januari	Février Februari	Mars Maart	Avril April	Mai Mei	Juin Juni	Juillet Juli	Août Augustus	Septembre September	Octobre October	Novembre November	Décembre December	Total Totaal
Antwerpen. Mechelen. Turnhout	6,414 328 686	4,757 388 472	6,228 345 542	6,723 634 634	6,303 405 1,157	4,911 444 1,054	5,323 398 939	4,156 383 535	4,254 415 502	4,985 507 1,066	4,163 442 578	3,805 263 595	62,022 4,550 8,760
<i>Anvers :</i>	7,428	5,567	7,115	7,639	7,865	6,409	6,660	5,074	5,171	6,558	5,183	4,663	75,332
Bruxelles	2,178	2,053	2,148	2,843	3,106	2,420	2,718	2,182	2,438	2,891	2,072	1,763	28,812
Louvain	322	374	254	327	1,733	412	896	366	488	1,737	1,029	497	8,435
Nivelles	299	235	192	244	309	149	212	221	165	188	138	117	2,469
<i>Brabant :</i>	2,799	2,662	2,594	3,414	5,148	2,981	3,826	2,769	3,091	4,816	3,239	2,377	39,716
Bruges	449	284	389	551	825	369	396	196	368	548	213	187	4,775
Courtrai	173	149	168	324	362	369	523	176	370	298	172	107	3,181
Mouscron	77	83	55	61	88	58	97	105	119	143	74	95	1,055
Ostende	329	137	280	630	3,010	568	1,196	704	553	2,684	505	1,029	11,625
Roulers	203	124	197	643	934	204	697	419	672	1,175	258	197	5,723
<i>Flandre occidentale :</i>	1,231	777	1,089	2,209	5,219	1,558	2,909	1,600	2,082	4,848	1,222	1,615	26,359
Alost	210	229	255	478	1,299	337	341	298	710	1,542	350	181	6,230
Gand	841	832	976	1,012	1,474	845	1,030	859	1,104	2,480	816	731	13,000
Saint-Nicolas	217	227	369	315	630	194	319	349	309	667	286	167	4,049
<i>Flandre orientale :</i>	1,268	1,288	1,600	1,895	3,403	1,376	1,690	1,506	2,123	4,689	1,452	1,079	23,279
Charleroi	723	645	729	704	749	632	727	601	711	744	389	414	7,768
La Louvière	582	502	364	454	507	324	350	393	306	323	222	195	4,522
Mons	592	556	507	594	652	479	532	428	499	955	588	420	6,802
Tournai	510	419	358	359	737	507	515	485	713	1,445	744	484	7,276
<i>Hainaut :</i>	2,407	2,122	1,958	2,111	2,645	1,942	2,124	1,907	2,229	3,467	1,943	1,513	26,368
Huy	262	214	292	310	354	272	321	191	213	300	223	166	3,118
Liège	1,508	1,822	1,596	1,613	2,174	1,772	1,743	1,440	1,556	1,529	1,790	1,592	20,135
Verviers	179	200	298	377	322	244	245	328	306	315	308	273	3,395
<i>Liège :</i>	1,949	2,236	2,186	2,300	2,850	2,288	2,309	1,959	2,075	2,144	2,321	2,031	26,648
Hasselt	479	387	404	365	563	448	358	381	313	448	351	280	4,777
Tongres	106	153	81	112	114	102	136	114	131	122	68	109	1,348
<i>Limbourg :</i>	585	540	485	477	677	550	494	495	444	570	419	389	6,125
Arlon (Luxembourg)	98	77	87	118	135	83	45	55	69	40	72	95	974
Namur (Namur)	350	339	435	561	639	627	417	400	369	635	366	451	5,589
<i>Total :</i>	18,115	15,608	17,549	20,634	28,581	17,814	20,474	15,765	17,653	27,767	16,217	14,213	230,390

Hommes + Femmes. II. Placements effectués. — 1949. — Verwezenlijkte plaatsingen. Mannen + Vrouwen.
b. Répartition par groupe de professions et par mois. — b. Verdeling per beroepsgroep en per maand.

GROUPE DE PROFESSIONS	b. Répartition par groupe de professions et par mois. — b. Verdeling per beroepsgroep en per maand.												BEROEPS- GROEPEN	
	Janvier Januari	Février Februari	Mars Maart	Avril April	Mai Mei	Juin Juni	Juillet Juli	Août Augustus	Septembre September	Octobre October	Novembre November	Décembre December		Total Totaal
Agriculture	142	104	167	1,357	7,184	1,059	1,849	989	1,635	6,795	1,630	1,198	24,109	Landbouw.
Forêt, chasse	42	24	37	20	12	20	22	7	17	18	7	61	287	Bos, jacht.
Pêche	14	4	2	5	4	3	5	3	26	73	5	12	156	Visvangst.
Mines	1,496	1,466	1,490	1,376	1,691	1,396	1,283	1,107	1,086	1,505	1,712	1,422	17,030	Mijnen.
Pierre	75	100	71	104	106	87	66	50	58	48	54	43	862	Steen.
Céramique	137	58	232	231	221	80	51	44	41	51	31	22	1,199	Aardewerk.
Verre	84	65	62	38	47	60	134	52	60	40	57	40	739	Glas.
Diamant	20	32	5	4	6	3	5	4	3	47	19	12	160	Diamant.
Construction	779	910	1,280	1,500	1,960	1,430	1,529	1,082	1,240	1,413	972	789	14,884	Bouw.
Bois	500	662	600	646	763	624	557	512	671	784	517	406	7,242	Hout.
Sidérurgie	40	30	38	15	66	33	13	14	26	91	30	45	441	Metaalvoortbrenging.
Fabrication métallique	1,507	1,406	1,234	1,289	1,512	1,169	1,129	1,026	1,165	1,471	1,082	875	14,865	Metaalverwerking.
Chimie	18	57	20	24	26	6	13	29	28	49	16	17	303	Chemie.
Papier	44	36	58	55	71	59	45	54	70	63	54	68	677	Papier.
Livre	90	68	83	77	89	79	61	78	75	79	97	101	977	Boek.
Textile (production)	609	649	657	563	700	424	539	546	678	828	719	766	7,678	Textielvoortbrenging.
Vêtement	702	702	776	763	909	387	522	776	800	927	468	285	8,017	Kleding.
Cuir	275	399	260	261	276	84	129	219	218	206	229	107	2,663	Leder.
Alimentation	130	147	138	159	204	164	162	180	550	2,034	487	362	4,717	Voeding.
Tabac	30	45	13	11	60	9	35	72	91	38	25	5	434	Tabak.
Transport	5,101	3,371	4,419	5,050	4,301	3,740	4,149	3,476	3,000	3,358	3,049	2,822	45,836	Verkeer.
Hôtels, restaurants	734	626	716	1,233	1,348	1,171	1,534	690	890	798	586	864	11,190	Hotels, spijshuizen.
Gens de maison	431	356	325	350	403	257	341	289	280	283	255	235	3,805	Huispersoneel.
Service personnes et biens	33	28	31	38	54	33	55	28	26	48	17	20	411	Verzorging.
Employés	342	318	292	294	402	270	329	240	252	389	273	229	3,630	Bediënden.
Artistes	21	21	20	32	35	27	34	7	67	60	26	23	373	Kunstenaars.
Manœuvres	4,719	3,924	4,523	5,139	6,131	5,140	5,883	4,191	4,600	6,271	3,800	3,384	57,705	Ongeschoolden.
Total :	18,115	15,608	17,549	20,634	28,581	17,814	20,474	15,765	17,653	27,767	16,217	14,213	230,390	Totaal.

Départs des saisonniers vers la France. — 1949. — Vertrek van de seizoenarbeiders naar Frankrijk.

Répartition selon la campagne Indeling volgens de campagne		Répartition selon l'origine Indeling volgens de plaats van herkomst		Répartition selon la destination Indeling volgens de plaats van bestemming		
CAMPAGNES	Nombre de départs Aantal afreizen	CAMPAGNES	BUREAUX RÉGIONAUX	GEWESTELIJKE BUREAUX	DÉPARTEMENTS FRANÇAIS FRANSE DEPARTEMENTEN	Nombre de départs Aantal
Lin	1,328	Vlas.	Anvers	Antwerpen.	Oise	2,415
Betteraves	—	Bieten.	Malines	Mechelen.	Nord	1,892
Bineurs	6,352	Hakkers.	Turnhout	Turnhout.	Somme	1,870
Arracheurs	3,905	Rooters.	Anvers:	Antwerpen.	Seine-et-Marne	1,858
Sucreries	2,905	Snikerfabrieken.	Bruxelles	Brussel.	Aisne	1,784
Distilleries	171	Stokerijen.	Louvain	Leuven.	Marne	1,432
Houblon	239	Hop.	Nivelles	Nijvel.	Pas-de-Calais	1,047
Briquetiers	176	Steenbakkers.	Brabant:	Brabant.	Seine-et-Oise	752
Sécheurs de chicorée	622	Cichoreïdrogers.	Bruges	Brugge.	Ardennes	504
Autres	248	Andere.	Courtrai	Kortrijk.	Calvados	415
			Mouscron	Moeskroen.	Yonne	389
			Ostende	Oostende.	Eure	292
			Roulers	Roeselare.	Anbe	276
			Flandre occidentale:	West-Vlaanderen.	Seine-Inférieure	250
			Alost	Aalst.	Loiret	216
			Gand	Gent.	Meuse	121
			Saint-Nicolas	Sint-Niklaas.	Haute-Marne	106
			Flandre orientale:	Oost-Vlaanderen.	Côte-d'Or	80
			Charleroi	Charleroi.	Puy-de-Dôme	42
			La Louvière	La Louvière.	Indre	38
			Mons	Bergen.	Eure-et-Loire	31
			Tournai	Doornik.	Sarthe	29
			Hainaut:	Henegouwen.	Cher	28
			Huy	Hoel.	Meurthe-et-Moselle	28
			Liège	Luik.	Moselle	22
			Verviers	Verviers.	Bas-Rhin	7
			Liège:	Luik.	Vienne	5
			Hasselt	Hasselt.	Maine-et-Loire	4
			Tongres	Tongeren.	Isère	4
			Limbourg:	Limburg.	Allier	3
			Arlon (Luxembourg)	Aarlen (Luxembourg).	Loire-Inférieure	2
			Namur (Namur)	Namen (Namen).	Haute-Savoie	2
			Total:	Total.	Charente-Inférieure	2
	15,946		15,946	15,946		15,946
			Total:	Total.		Total — Total:
						15,946

Travailleurs frontaliers. — Grensarbeiders.

I. Répartition des frontaliers allant travailler en France par industrie, d'après le sexe et l'état social. Fin mars 1948.

I. Indeling van de grensarbeiders die naar Frankrijk gaan werken naar de nijverheid, het geslacht en de sociale stand. Einde Maart 1948.

INDUSTRIES	Ouvriers — Arbeiders			Employés — Bedienden			Total — Totaal			BEDRIJFSTAKKEN
	Hommes Mannen	Femmes Vrouwen	Total Totaal	Hommes Mannen	Femmes Vrouwen	Total Totaal	Hommes Mannen	Femmes Vrouwen	Total Totaal	
Agriculture	290	46	336	3	2	5	293	48	341	Landbouw.
Sylviculture	217	6	223	3	1	4	220	7	227	Bosbouw.
Mines	310	1	311	29	1	30	339	2	341	Mijnen.
Pierre, Céramique, verre.....	806	25	831	31	1	32	837	26	863	Steen, aardewerk, glas.
Construction	4,196	3	4,199	34	1	35	4,230	4	4,234	Bouw.
Bois	1,228	67	1,295	9	7	16	1,237	74	1,311	Hout.
Métal	9,489	249	9,738	983	91	1,074	10,472	340	10,812	Metaal.
Chimie	364	22	386	30	6	36	394	28	422	Chemie.
Papier	418	90	508	14	8	22	432	98	530	Papier.
Livre	45	15	60	6	—	6	51	15	66	Boek.
Textile (production)	19,538	13,863	33,401	245	75	320	19,783	13,938	33,721	Textielvoortbrengst.
Vêtement.....	59	243	302	6	7	13	65	250	315	Kleding.
Cuir	540	20	560	9	4	13	549	24	573	Leder.
Aliment. et tabac..	284	27	311	19	9	28	303	36	339	Voeding en tabak.
Transport	428	14	442	12	—	12	440	14	454	Verkeer.
Hôtels, restaurants.	2	5	7	—	1	1	2	6	8	Hotels, spijshuizen.
Commerce	12	8	20	79	26	105	91	34	125	Handel.
Divers	67	85	152	46	35	81	113	120	233	Diverse.
Total :	38,293	14,789	53,082	1,558	275	1,833	39,851	15,064	54,915	Totaal.

II. Répartition des frontaliers allant travailler aux Pays-Bas par industrie d'après le sexe et l'état social. Fin mars 1950.

II. Indeling van de grensarbeiders die naar Nederland gaan werken naar de nijverheid, het geslacht en de sociale stand. Einde Maart 1950.

INDUSTRIES	Ouvriers — Arbeiders			Employés — Bedienden			Total — Totaal			BEDRIJFSTAKKEN
	Hommes Mannen	Femmes Vrouwen	Total Totaal	Hommes Mannen	Femmes Vrouwen	Total Totaal	Hommes Mannen	Femmes Vrouwen	Total Totaal	
Agriculture	229	27	256	—	—	—	229	27	256	Landbouw.
Sylviculture	7	—	7	—	—	—	7	—	7	Bosbouw.
Mines	38	—	38	—	—	—	38	—	38	Mijnen.
Pierre, verre, céra- mique	588	47	635	17	2	19	605	49	654	Steen, glas, aarde- werk.
Construction	239	—	239	11	—	11	250	—	250	Bouw.
Bois	167	1	168	4	—	4	171	1	172	Hout.
Métal	1,019	966	1,985	10	56	66	1,029	1,022	2,051	Metaal.
Chimie	134	17	151	35	—	35	169	17	186	Chemie.
Papier	42	4	46	—	—	—	42	4	46	Papier.
Livre	11	—	11	1	—	1	12	—	12	Boek.
Textile	928	1,193	2,121	32	13	45	960	1,206	2,166	Textiel.
Vêtement.....	66	331	397	3	2	5	69	333	402	Kleding.
Cuir	70	71	141	—	—	—	70	71	141	Leder.
Aliment., tabac ...	700	258	958	41	5	46	741	263	1,004	Voeding, tabak.
Transport	27	—	27	1	—	1	28	—	28	Verkeer.
Hôtels, restaurants.	3	2	5	—	1	1	3	3	6	Hotels, spijshuizen.
Commerce	13	7	20	13	7	20	26	14	40	Handel.
Divers	32	48	80	25	8	33	57	56	113	Diverse.
Total :	4,313	2,972	7,285	193	94	287	4,506	3,066	7,572	Totaal.

III. Répartition des frontaliers allant travailler en France, d'après l'arrondissement d'origine et le sexe (fin mars 1948).

III. Indeling van de grensarbeiders die naar Frankrijk gaan werken, naar het arrondissement van herkomst en het geslacht (einde Maart 1948).

ARRONDISSEMENTS ARRONDISSEMENTEN	Hommes Mannen	Femmes Vrouwen	Total Totaal
Dixmude	33	7	40
Diksmuide.			
Ypres.....	8,932	4,608	13,540
Ieper.			
Courtrai	14,540	8,126	22,666
Kortrijk.			
Roulers	1,034	277	1,311
Roeselare.			
Furnes	535	37	572
Veurne.			
Tielt.....	32	9	41
Ath	170	14	184
Aat.			
Charleroi	106	7	113
Mons	3,072	53	3,125
Bergen.			
Soignies	8	—	8
Zinnik			
Thuin	3,073	261	3,334
Tournai	5,175	1,618	6,793
Doornik.			
Dinant.....	429	10	439
Philippeville	568	20	588
Arlon	1,090	3	1,093
Aarlen.			
Neufchâteau	72	—	72
Virton	982	14	996
Total :	39,851	15,064	54,915

V. Répartition des frontaliers allant travailler en France, d'après le lieu de travail et le sexe (fin mars 1948).

V. Indeling naar de plaats van tewerkstelling en het geslacht van de grensarbeiders die naar Frankrijk gaan werken (einde Maart 1948).

DEPARTEMENTS DEPARTEMENTEN	Hommes Mannen	Femmes Vrouwen	Total Totaal
Aisne	22	1	23
Ardennes.....	1,381	38	1,419
Meurthe-et-Moselle	1,758	9	1,767
Meuse	2	—	2
Moselle	2	—	2
Nord	36,587	15,016	51,603
Pas-de-Calais	98	—	98
Seine	1	—	1
Total :	39,851	15,064	54,915

VI. Répartition des frontaliers allant travailler aux Pays-Bas, d'après l'arrondissement d'origine et le sexe (fin mars 1950).

IV. Indeling naar het arrondissement van herkomst en het geslacht van de grensarbeiders die naar Nederland gaan werken (einde Maart 1950).

ARRONDISSEMENTS ARRONDISSEMENTEN	Hommes Mannen	Femmes Vrouwen	Total Totaal
Anvers.....	90	27	117
Antwerpen.			
Malines	2	8	10
Mechelen.			
Turnhout	1,202	950	2,152
Bruges	97	6	103
Brugge.			
Roulers	1	—	1
Roeselare			
Termonde	—	1	1
Dendermonde.			
Eeklo	816	168	984
Gand	114	4	118
Gent.			
Saint-Nicolas	631	669	1,300
Sint-Niklaas.			
Liège	65	2	67
Luik.			
Verviers	8	—	8
Hasselt	41	209	250
Maaseik	693	825	1,518
Tongres	746	197	943
Tongeren.			
Total :	4,506	3,066	7,572

VI. Répartition des frontaliers allant travailler aux Pays-Bas, d'après le lieu de travail et le sexe (fin mars 1950).

VI. Indeling naar de plaats van tewerkstelling en het geslacht van de grensarbeiders die naar Nederland gaan werken (einde Maart 1950).

PROVINCES PROVINCIES	Hommes Mannen	Femmes Vrouwen	Total Totaal
Limburg	1,150	500	1,650
Noord-Brabant ...	1,701	1,719	3,420
Zeeland	1,655	847	2,502
Total :	4,506	3,066	7,572

Grèves. — Werkstakingen.

I. Répartition d'après la durée. — I. Indeling naar de duur.

DURÉE	1937	1938	1939	1945	1946	1947	1948	1949	DUUR
<i>Grèves.</i>									<i>Werkstakingen.</i>
½ jour	—	—	—	—	3	20	—	—	½ dag.
1 jour	34	45	26	35	95	189	45	52	1 dag.
De 2 à 5 jours ...	103	38	29	70	105	156	57	26	Van 2 tot 5 dagen.
De 6 à 10 »	34	13	4	32	68	49	31	6	Van 6 tot 10 »
De 11 à 15 »	24	16	3	19	10	36	15	4	Van 11 tot 15 »
De 16 à 20 »									Van 16 tot 20 »
De 21 à 30 »	—	3	3	3	4	14	4	4	Van 21 tot 30 »
De 31 à 40 »	6	2	2	—	—	5	2	1	Van 31 tot 40 »
De 41 à 50 »	1	6	—	—	1	—	1	—	Van 41 tot 50 »
De 51 à 60 »	3	1	—	—	—	1	—	—	Van 51 tot 60 »
De 61 à 70 »	1	—	—	—	—	—	—	—	Van 61 tot 70 »
De 71 à 80 »	1	1	—	—	—	1	—	2	Van 71 tot 80 »
De 81 jours et plus .	2	1	1	1	1	2	—	4	Van 81 dagen en meer.
<i>Total :</i>	209	126	68	160	287	473	155	99	<i>Totaal.</i>

<i>Grévistes.</i>									<i>Werkstakers.</i>
½ jour	—	—	—	—	330	6,461	—	—	½ dag.
1 jour	10,203	14,212	15,445	25,464	37,673	124,057	30,274	29,559	1 dag.
De 2 à 5 jours ...	51,569	11,835	24,310	68,420	65,248	65,847	253,728	6,665	Van 2 tot 5 dagen.
De 6 à 10 »	8,914	954	370	24,795	56,992	39,905	34,140	899	Van 6 tot 10 »
De 11 à 15 »	4,855	428	—	16,966	3,081	41,886	15,427	707	Van 11 tot 15 »
De 16 à 20 »	1,189	1,108	791	1,827	758				Van 16 tot 20 »
De 21 à 30 »	—	192	1,333	2,161	4,780	15,000	198	1,543	Van 21 tot 30 »
De 31 à 40 »	1,563	2,067	210	—	—	361	513	88	Van 31 tot 40 »
De 41 à 50 »	59	1,196	—	—	175	—	57	—	Van 41 tot 50 »
De 51 à 60 »	2,657	15	—	—	—	135	—	—	Van 51 tot 60 »
De 61 à 70 »	50	—	—	—	—	—	—	—	Van 61 tot 70 »
De 71 à 80 »	250	121	—	—	—	1,442	—	521	Van 71 tot 80 »
De 81 jours et plus .	235	210	139	73	1,800	5,441	—	7,760	Van 81 dagen en meer.
<i>Total :</i>	81,544	32,338	42,598	139,706	170,135	300,535	334,337	47,742	<i>Totaal.</i>

II. Répartition par province. — II. Indeling per provincie.

PROVINCES	1937	1938	1939	1945	1946	1947	1948	1949	PROVINCIES
<i>Grèves.</i>									<i>Werkstakingen.</i>
Anvers	8	5	—	4	16	43	9	11	Antwerpen.
Brabant	19	15	1	11	29	42	12	9	Brabant.
Flandre occidentale.	11	8	5	2	8	24	8	7	West-Vlaanderen.
Flandre orientale ..	16	9	2	7	32	33	24	9	Oost-Vlaanderen.
Hainaut	87	28	34	69	94	163	37	29	Henegouwen.
Liège	54	53	24	57	100	138	47	31	Luik.
Limbourg	5	2	1	7	4	8	3	—	Limburg.
Luxembourg	3	1	—	—	2	2	4	2	Luxemburg.
Namur	6	5	1	3	2	20	11	1	Namen.
<i>Le Royaume :</i>	209	126	68	160	287	473	155	99	<i>Het Rijk.</i>

<i>Grévistes.</i>									<i>Werkstakers.</i>
Anvers	3,963	314	—	19,571	21,734	56,427	47,141	20,373	Antwerpen.
Brabant	3,070	4,522	44	5,035	14,504	31,492	34,545	2,572	Brabant.
Flandre occidentale.	2,676	1,215	240	81	1,558	13,759	9,195	1,436	West-Vlaanderen.
Flandre orientale ..	1,496	1,165	461	6,546	13,766	12,236	17,546	1,007	Oost-Vlaanderen.
Hainaut	38,981	5,600	28,867	53,857	47,702	77,608	113,536	9,843	Henegouwen.
Liège	25,894	18,856	12,802	45,144	69,092	100,759	97,279	12,415	Luik.
Limbourg	2,151	300	23	8,985	1,152	3,542	4,896	—	Limburg.
Luxembourg	1,130	17	—	—	77	139	380	60	Luxemburg.
Namur	2,183	349	161	487	550	4,573	9,819	36	Namen.
<i>Le Royaume :</i>	81,544	32,338	42,598	139,706	170,135	300,535	334,337	47,742	<i>Het Rijk.</i>

III. Répartition par industries. — III. Indeling naar de nijverheid.
1949.

INDUSTRIES	Grèves Werk- stak- ingen	Entre- prises attein- tes Betrok- ken onder- nem- gen	Ouvriers — Arbeiders			Journées de travail perdues Verloren werk- dagen	NIJVERHEID
			occupés dans les entreprises au moment où la grève a éclaté werkzaam in de onderne- mingen bij het uitbreken der werkstak.	grévistés werk- stakers	chômeurs forcés gedwongen stakers		
Mines	37	37	24,005	16,344	1,198	26,697	Mijnen.
Carrières	4	4	436	212	20	1,328	Groeven.
Fabrications métalliques	12	12	10,578	3,837	347	49,538	Metalen.
Sidérurgie							IJzer.
Briques, céramique, chaux, ciment.	3	3	236	228	—	4,901	Baksteen, aardewerk.
Verre	1	1	37	31	—	589	Glas.
Produits chimiques	6	7	3,431	2,341	30	43,094	Scheikunde.
Alimentation	3	4	411	387	—	491	Voedingswaren.
Textile	6	6	849	556	130	2,185	Textiel.
Vêtement	1	1	30	27	—	162	Kleding.
Construction	5	1,166	8,794	8,140	567	675,519	Bouwbedrijf.
Bois et ameublement	2	10	166	154	—	5,984	Hout en stoffering.
Cuir et peaux	—	—	—	—	—	—	Huiden en leder.
Tabac	—	—	—	—	—	—	Tabak.
Livre	—	—	—	—	—	—	Boekbedrijf.
Papier	1	1	49	40	—	40	Papier.
Gaz et électricité	9	33	4,597	3,772	—	6,824	Gas en electriciteit.
Transport	6	404	18,737	11,513	100	11,700	Vervoer.
Art et précision	—	—	—	—	—	—	Kunst en nauwkeurighedsbedrijf.
Commerce	—	—	—	—	—	—	Handel.
Agriculture, forêt, chasse, pêche ...	1	1	50	50	—	250	Landbouw.
Diamant	—	—	—	—	—	—	Diamant.
Métaux non-ferreux	—	—	—	—	—	—	Non-ferro metalen.
Autres	2	4	224	110	—	548	Andere.
Total :	99	1,694	72,630	47,742	2,392	829,850	Totaal.

IV. Causes des grèves. — IV. Oorzaken der werkstakingen.

Motif.							Beweegreden.
1. Pour obtenir une augmentation de salaire	35	1,232	18,746	16,344	694	786,536	1. Om loonsverhoging te bekomen.
2. Pour obtenir la réintégration d'ouvriers congédiés	9	9	5,104	4,080	54	5,362	2. Om de weder in dienstneming van afgedankte arbeiders te bekomen.
3. Pour obtenir le renvoi d'ouvriers	3	3	713	473	43	4,081	3. Om de afdanking v. arb. te bek.
4. Amendes infligées à des ouvriers	—	—	—	—	—	—	4. Aan arbeiders opgel. boeten.
5. Punitions	2	2	1,076	600	224	1,874	5. Straffen.
6. Questions de travail	1	1	56	36	20	392	6. Werkgeschillen.
7. Règlement d'atelier	4	4	4,156	3,299	31	5,469	7. Werkplaatsreglement.
8. Organisation du travail	12	12	3,723	2,786	168	3,207	8. Werkinrichting.
9. Durée du travail	—	—	—	—	—	—	9. Duur van de arbeid.
10. Pour obtenir une pension	1	100	3,200	3,200	—	3,200	10. Om een pensioen te bekomen.
11. Grève de protestation d'une durée de 1, 2, ou 3 jours ...	—	—	—	—	—	—	11. Proteststaking voor een duur van 1, 2 of 3 dagen.
Les causes principales de mécontentement sont :							De voornaamste oorzaken van ontevredenheid zijn :
a) Discussion au sujet du travail.	3	3	2,087	1,338	287	1,961	a) Betwisting nopens het werk.
b) Question de salaires	21	320	28,650	12,476	716	14,082	b) Loongeschil.
c) Application de mesures disciplinaires	4	4	2,659	928	155	1,504	c) Toepassing van tuchtmaatregelen.
d) Protestation contre le résultat des élections législatives ...	3	3	1,785	1,507	—	1,507	d) Protest tegen de uitslagen van de wetgevende verkiezingen.
e) Un jugement d'un conseil de de guerre	1	1	675	675	—	675	e) Een uitspraak van een Krijgsraad.
Total :	99	1,694	72,630	47,742	2,392	829,850	Totaal.

V. Résultats des grèves. — V. Uitslag van de werkstakingen.

Résultats.							Uitslagen.
Échec pour les ouvriers	51	451	45,202	29,541	1,221	91,000	Mislukking voor de arbeiders.
Succès pour les ouvriers	36	1,199	24,797	16,149	1,077	700,323	Succes voor de arbeiders.
Transaction	12	44	2,631	2,052	94	38,527	Vergelijk.
Total :	99	1,694	72,630	47,742	2,392	829,850	Totaal.

**Unions professionnelles reconnues
existantes au 31 décembre 1949.
Erkende vakverenigingen
bestaande op 31 December 1949.**

(Source : Ministère du Travail et de la Prévoyance sociale)

(Bron : Ministerie van Arbeid en Sociale Voorzorg)

SPÉCIFICATIONS	Antwerpen Anvers	Brabant	West-Vlaanderen Flandre occidentale	Oost-Vlaanderen Flandre orientale	Hainaut Henegouwen	Liège Luik	Limbourg Limbourg	Luxembourg Luxembourg	Namur Namen	Le Royaume Het Rijk	OPSOMMING
Unions											
industrielles :											
patrons	73	126	56	79	41	34	20	5	17	451	nijverheid :
ouvriers	3	6	9	8	1	4	—	—	1	32	patrons.
patrons et ouvriers	1	—	—	—	—	—	—	—	—	1	werklieden.
employés	1	13	—	2	—	3	—	—	1	20	patrons en werklieden.
des professions libérales	22	97	27	22	29	20	6	3	7	233	bedienden.
des commerçants	80	150	64	62	69	64	18	10	27	544	der vrije beroepen.
agricoles :											der handelaars.
à but général	2	31	55	19	10	16	6	66	48	253	landbouw :
de laiterie	—	1	—	1	—	—	—	—	—	2	algemene doeleinden.
d'élevage	7	10	55	36	7	1	5	3	13	137	melk- en zuivelproducten.
avicoles	—	—	1	—	1	—	—	5	1	8	veeteelt.
apicoles	18	26	5	12	38	9	14	10	33	165	pluimveeteelt.
viticoles	—	2	—	—	—	—	—	—	—	2	bijenteelt.
horticoles	1	8	8	3	4	3	—	—	4	31	wijnbouw.
diverses	7	26	6	5	6	9	1	—	1	61	tuinbouw.
											diverse.
Total :	215	496	286	249	206	163	70	102	153	1,940	Totaal.
Fédérations d'unions :											
Agriculteurs	1	3	3	6	2	1	1	—	2	19	Landbouwers.
Patrons	1	5	2	2	—	—	—	—	—	10	Patroons.
Professions libérales	2	7	—	—	—	—	—	—	—	9	Vrije beroepen.
Commerçants	1	18	—	1	—	—	—	—	—	20	Handelaars.
Ouvriers	1	1	—	—	—	—	—	—	—	1	Werklieden.
Diverses	—	1	—	—	—	—	—	—	—	1	Diverse.
Total :	6	34	5	9	2	1	1	—	2	60	Totaal.
Total des unions et fédérations	221	530	291	258	208	164	71	102	155	2,000	Totaal der bonden en verenigingen.
1939	181	403	252	274	167	149	61	147	254	1,888	1939
1940	191	421	253	269	170	156	62	142	251	1,905	1940
1941	206	451	259	269	176	155	68	138	252	1,974	1941
1942	205	458	253	261	176	156	71	125	244	1,949	1942
1943	209	470	257	264	186	159	73	110	168	1,896	1943
1944	211	473	258	255	186	159	72	106	159	1,879	1944
1945	217	514	270	270	196	165	73	106	162	1,973	1945
1946	221	530	287	277	201	174	75	107	165	2,037	1946
1947	219	528	290	272	210	165	75	105	163	2,027	1947
1948	216	532	288	268	210	163	76	105	160	2,018	1948
1949	221	530	291	258	208	164	71	102	155	2,000	1949
Total des unions et fédérations existantes au 31 décembre											
											Totaal aantal bonden en verenigingen op 31 December

**Statistiques de l'enseignement
et autres statistiques culturelles.**

**Statistieken van het onderwijs
en andere culturele statistieken.**

1870

1871

Enseignement primaire (a). — Lager onderwijs (a).

I. Nombre des écoles primaires proprement dites. — I. Aantal eigenlijke lagere scholen.

(Source : Ministère de l'Instruction publique)

(Bron : Ministerie van Openbaar Onderwijs)

Années Jaren (b)	ÉCOLES (soumises à l'inspection de l'État)	Antwer- pen Anvers	Brabant	West- Vlaand. Flandre occid.	Oost- Vlaand. Flandre orientale	Hainaut Hene- gouwen	Liège Luik	Lim- bourg Lim- bourg	Luxem- bourg Luxem- bourg	Namur Namen	Le Royaume Het Rijk	SCHOLEN (onder toezicht van de Staat)
Ecoles pour garçons. — Scholen voor jongens.												
1948	communales ..	250	376	187	272	452	228	89	181	252	2,287	gemeentelijke.
	adoptées	83	32	147	114	16	4	112	17	22	547	aangenomen.
	adoptables	25	89	22	25	140	86	10	9	19	425	aanneembare.
	Total :	358	497	356	411	608	318	211	207	293	3,259	Totaal.
1949	communales ..	247	375	186	270	450	225	91	180	252	2,276	gemeentelijke.
	adoptées	84	32	148	115	16	5	113	17	23	553	aangenomen.
	adoptables	26	95	22	24	140	87	10	9	19	432	aanneembare.
	Total :	357	502	356	409	606	317	214	206	294	3,261	Totaal.
Ecoles pour filles. — Scholen voor meisjes.												
1948	communales ..	86	191	32	50	348	198	23	120	171	1,219	gemeentelijke.
	adoptées	225	169	216	223	53	20	125	72	85	1,188	aangenomen.
	adoptables	19	65	19	18	121	95	15	19	31	402	aanneembare.
	Total :	330	425	267	291	522	313	163	211	287	2,809	Totaal.
1949	communales ..	85	184	31	50	344	198	23	119	170	1,204	gemeentelijke.
	adoptées	225	169	216	221	52	20	127	73	87	1,190	aangenomen.
	adoptables	21	69	19	19	122	89	15	17	28	399	aanneembare.
	Total :	331	422	266	290	518	307	165	209	285	2,793	Totaal.
Ecoles mixtes. — Gemengde scholen.												
1948	communales ..	40	206	40	52	259	477	62	259	182	1,577	gemeentelijke.
	adoptées	65	54	186	179	31	21	85	21	29	671	aangenomen.
	adoptables	26	92	33	20	127	73	14	15	19	419	aanneembare.
	Total :	131	352	259	251	417	571	161	295	230	2,667	Totaal.
1949	communales ..	40	213	42	54	258	473	61	262	184	1,587	gemeentelijke.
	adoptées	68	55	187	181	32	24	82	22	27	678	aangenomen.
	adoptables	25	92	30	16	127	77	14	15	18	414	aanneembare.
	Total :	133	360	259	251	417	574	157	299	229	2,679	Totaal.
Ensemble. — Te zamen.												
1945	communales ..	376	780	260	378	1,073	922	175	571	608	5,143	gemeentelijke.
	adoptées	366	214	539	452	94	38	314	102	132	2,251	aangenomen.
	adoptables	53	269	56	115	390	268	41	52	76	1,320	aanneembare.
	Total :	795	1,263	855	945	1,557	1,228	530	725	816	8,714	Totaal.
1947	communales ..	374	779	259	375	1,062	909	173	563	611	5,105	gemeentelijke.
	adoptées	367	247	545	516	97	46	317	109	134	2,378	aangenomen.
	adoptables	73	252	76	64	403	255	40	45	72	1,280	aanneembare.
	Total :	814	1,278	880	955	1,562	1,210	530	717	817	8,763	Totaal.
1948	communales ..	376	773	259	374	1,059	903	174	560	605	5,083	gemeentelijke.
	adoptées	373	255	549	516	100	45	322	110	136	2,406	aangenomen.
	adoptables	70	246	74	63	388	254	39	43	69	1,246	aanneembare.
	Total :	819	1,274	882	953	1,547	1,202	535	713	810	8,735	Totaal.
1949	communales ..	372	772	259	374	1,052	896	175	561	606	5,067	gemeentelijke.
	adoptées	377	256	551	517	100	49	322	112	137	2,421	aangenomen.
	adoptables	72	256	71	59	389	253	39	41	65	1,245	aanneembare.
	Total :	821	1,284	881	950	1,541	1,198	536	714	808	8,733	Totaal.

(a) Situation au 31 décembre.

Nota. — Les écoles primaires proprement dites sont celles qui sont organisées et tenues conformément aux prescriptions de la loi organique de l'enseignement primaire en vue de donner l'instruction aux enfants âgés de 6 à 14 ans. L'instruction obligatoire a été introduite en Belgique par la loi du 19 mai 1914.

(a) Toestand op 31 December.

Nota. — De eigenlijke lagere scholen zijn degene die ingericht zijn en gehouden worden overeenkomstig de voorschriften van de wet op het lager onderwijs om het onderwijs te verschaffen aan de kinderen van 6 tot 14 jaar. De leerplicht werd in België ingevoerd door de wet van 19 Mei 1914.

II. Personnel enseignant dans les écoles primaires proprement dites. — 1949.

II. Onderwyzend personeel der eigenlijke lagere scholen. — 1949.

A. Répartition par catégories. — A. Indeling per categorieën.

a = Personnel laïc. — b = Personnel religieux.

a = Wereldlijk personeel. — b = Geestelijk personeel.

CATÉGORIES	Ecoles communales		Ecoles adoptées		Ecoles adoptables		Total			CATÉGORIEËN
	Gemeentelijke scholen		Aangenomen scholen		Aanneembare scholen		Totaal			
	a	b	a	b	a	b	a	b	Ensemble Te zamen	
Directeurs déchargés de classe	193	—	70	45	24	36	287	81	368	Mann. schoolhoofden met geen onderwijs belast.
Directrices déchargées de classe	114	8	12	309	11	92	137	409	546	Vrouwel. schoolhoofden met geen onderw. bel.
Institut. titul. de classe .	8,523	4	2,861	389	1,658	345	13,042	738	13,780	Klasseonderwijzers.
Institutr. titul. de classe .	4,851	437	4,156	3,643	2,160	916	11,167	4,996	16,163	Klasseonderwijzeressen.
Instituteurs provisoires . .	178	—	26	2	37	7	241	9	250	Voorlopige onderwijzers.
Institutrices provisoires .	122	3	46	4	55	8	223	15	238	Voorl. onderwijzeressen.
Instituteurs intérim. (a) .	448	2	33	—	40	—	521	2	523	Interim. onderwijzers (a)
Institutrices intérim. (a) .	427	11	62	3	45	4	534	18	552	Int. onderwijzeressen (a)
Instituteurs intérim. (b) .	91	1	31	2	8	—	130	3	133	Inter. onderwijzers (b)
Institutrices intérim. (b) .	118	2	86	20	40	11	244	33	277	Int. onderwijzeressen (b)
Maitres spéciaux	691	—	133	2	96	14	920	16	936	Speciale leermeesters.
Maitresses spéciales	1,214	10	437	73	293	45	1,944	128	2,072	Speciale leermeesteressen
<i>Relevé général :</i>	16,970	478	7,953	4,492	4,467	1,478	29,390	6,448	35,838	<i>Algemene opgave.</i>
<i>Le Royaume</i> { 1945	17,059	512	6,992	4,526	4,621	1,705	28,672	6,743	35,415	1945
{ 1947	17,180	523	7,548	4,579	4,583	1,560	29,311	6,662	35,973	1947
{ 1948	17,200	503	7,681	4,608	4,568	1,427	29,449	6,538	35,987	1948

(a) Désignés par suite de vacance d'emploi. — (b) Désignés en remplacement de titulaires de classe en congé pour maladie.

(a) Aangewezen ten gevolge van vacature. — (b) Aangewezen ter vervanging van de klassetitularen met ziekteverlof.

B. Répartition par province. — B. Indeling per provincie.

Années Jaren (a)	ÉCOLES (soumises à l'inspection de l'Etat)	Antwer- pen Anvers	Brabant	West- Vlaand.	Oost- Vlaand.	Hainaut	Liège	Lim- burg	Luxem- bourg	Namur	Le Royaume	SCHOLEN (onder toezicht van de Staat)
				Flandre occid.	Flandre orientale	Hene- gouwen	Luik	Lim- bourg	Luxem- bourg	Namen	Het Rijk	
Hommes. — Mannen.												
1948	communales ..	1,717	2,370	840	1,198	1,436	1,414	342	506	550	10,373	gemeentelijke.
	adoptées	672	188	994	709	54	19	811	78	114	3,639	aangenomen.
	adoptables	175	578	108	174	487	404	95	47	66	2,134	aanneembare.
	<i>Total :</i>	2,564	3,136	1,942	2,081	1,977	1,837	1,248	631	730	16,146	<i>Totaal.</i>
1949	communales ..	1,696	2,278	851	1,188	1,374	1,389	339	491	525	10,131	gemeentelijke.
	adoptées	702	193	996	718	50	23	724	76	112	3,594	aangenomen.
	adoptables	197	628	112	159	494	400	162	39	74	2,265	aanneembare.
	<i>Total :</i>	2,595	3,099	1,959	2,065	1,918	1,812	1,225	606	711	15,990	<i>Totaal.</i>
Femmes. — Vrouwen.												
1948	communales ..	777	1,889	242	546	1,408	1,443	156	384	485	7,330	gemeentelijke.
	adoptées	1,921	1,041	1,920	2,034	196	109	1,009	163	257	8,650	aangenomen.
	adoptables	305	916	286	199	999	731	175	66	184	3,861	aanneembare.
	<i>Total :</i>	3,003	3,846	2,448	2,779	2,603	2,283	1,340	613	926	19,841	<i>Totaal.</i>
1949	communales ..	770	1,878	223	575	1,389	1,404	152	422	504	7,317	gemeentelijke.
	adoptées	2,003	1,058	1,945	2,098	204	110	1,009	166	258	8,851	aangenomen.
	adoptables	295	932	201	165	993	727	184	67	116	3,680	aanneembare.
	<i>Total :</i>	3,068	3,868	2,369	2,838	2,586	2,241	1,345	655	878	19,848	<i>Totaal.</i>
Ensemble. — Te zamen.												
1948	communales ..	2,494	4,259	1,082	1,744	2,844	2,857	498	890	1,035	17,703	gemeentelijke.
	adoptées	2,593	1,229	2,914	2,743	250	128	1,820	241	371	12,289	aangenomen.
	adoptables	480	1,494	394	373	1,486	1,135	270	113	250	5,995	aanneembare.
	<i>Total :</i>	5,567	6,982	4,390	4,860	4,580	4,120	2,588	1,244	1,656	35,987	<i>Totaal.</i>
1949	communales ..	2,466	4,156	1,074	1,763	2,763	2,793	491	913	1,029	17,448	gemeentelijke.
	adoptées	2,705	1,251	2,941	2,816	254	133	1,733	242	370	12,445	aangenomen.
	adoptables	492	1,560	313	324	1,487	1,127	346	106	190	5,945	aanneembare.
	<i>Total :</i>	5,663	6,967	4,328	4,903	4,504	4,053	2,570	1,261	1,589	35,838	<i>Totaal.</i>

III. Population des écoles primaires proprement dites. — III. — Bevolking der eigenlijke lagere scholen.

Années Jaren	ECOLES (soumises à l'inspection de l'Etat)	Antwer- pen Anvers	Brabant	West- Vlaand. Flandre occid.	Oost- Vlaand. Flandre orientale	Hainaut Hene- gouwen	Liège Luik	Lim- bourg Lim- bourg	Luxem- bourg Luxem- bourg	Namur Namen	Le Royaume Het Rijk	SCHOLEN (onder toezicht van de Staat)
Garçons. — Jongens.												
1947	communales	41,864	45,333	21,889	31,773	30,619	26,129	9,001	8,168	10,661	225,437	gemeentelijke. aangenomen. aanneembare. Totaal.
	adoptées	16,792	5,476	31,214	22,493	1,675	706	21,205	1,898	2,782	104,241	
	adoptables	7,175	16,466	5,448	6,106	13,738	11,106	2,706	1,191	2,243	66,179	
	Total :	65,831	67,275	58,551	60,372	46,032	37,941	32,912	11,257	15,686	395,857	
1948	communales	41,910	44,069	21,341	30,473	30,076	26,068	8,701	7,875	9,953	220,466	gemeentelijke. aangenomen. aanneembare. Totaal.
	adoptées	17,964	5,874	32,147	23,232	1,629	620	21,050	1,877	2,979	107,372	
	adoptables	5,408	15,590	3,325	5,181	13,798	10,589	2,852	865	1,881	59,489	
	Total :	65,282	65,533	56,813	58,886	45,503	37,277	32,603	10,617	14,813	387,327	
1949	communales	40,768	44,191	21,429	29,883	29,819	25,504	8,660	7,488	9,695	217,437	gemeentelijke. aangenomen. aanneembare. Totaal.
	adoptées	18,251	5,924	31,448	23,679	1,587	648	20,951	1,875	2,998	107,361	
	adoptables	6,042	16,903	3,218	4,487	14,095	10,329	2,913	886	1,906	60,779	
	Total :	65,061	67,018	56,095	58,049	45,501	36,481	32,524	10,249	14,599	385,577	
Filles. — Meisjes.												
1947	communales	15,272	27,325	4,274	7,491	25,464	23,348	3,302	6,285	8,203	120,964	gemeentelijke. aangenomen. aanneembare. Totaal.
	adoptées	44,533	22,872	45,392	47,325	3,840	2,096	25,960	3,431	5,213	200,662	
	adoptables	6,089	16,627	4,380	4,166	18,589	13,415	3,795	1,360	2,740	71,161	
	Total :	65,894	66,824	54,046	58,982	47,894	38,859	33,057	11,076	16,156	392,787	
1948	communales	14,752	26,654	3,976	6,996	24,992	22,935	3,036	6,031	7,957	117,329	gemeentelijke. aangenomen. aanneembare. Totaal.
	adoptées	44,383	23,242	45,135	46,206	3,774	2,108	25,752	3,462	5,151	199,213	
	adoptables	5,327	15,653	2,913	3,984	18,306	13,036	3,776	1,221	2,737	66,953	
	Total :	64,462	65,549	52,024	57,186	47,072	38,079	32,564	10,714	15,845	383,495	
1949	communales	14,801	26,822	3,911	6,911	25,281	22,761	2,930	5,807	7,729	116,953	gemeentelijke. aangenomen. aanneembare. Totaal.
	adoptées	44,583	23,309	45,410	46,647	3,769	2,374	25,610	3,422	5,422	200,546	
	adoptables	5,043	15,703	2,834	3,255	18,227	12,783	3,802	1,244	2,316	65,207	
	Total :	64,427	65,834	52,155	56,813	46,277	37,918	32,342	10,473	15,467	382,706	
Garçons et filles. — Jongens en meisjes.												
1943	communales	63,204	80,882	29,848	47,860	64,553	44,994	14,316	17,670	22,164	385,491	gemeentelijke. aangenomen. aanneembare. Totaal.
	adoptées	68,984	24,597	84,832	72,294	6,149	2,611	48,930	5,459	9,363	323,219	
	adoptables	9,430	41,196	7,638	19,533	37,244	25,462	7,345	3,206	5,294	156,348	
	Total :	141,618	146,675	122,318	139,687	107,946	73,067	70,591	26,335	36,821	865,058	
1945	communales	58,641	76,104	27,589	42,781	59,060	51,358	13,256	16,009	20,073	364,871	gemeentelijke. aangenomen. aanneembare. Totaal.
	adoptées	65,412	23,903	81,623	67,433	5,817	2,667	49,201	4,913	8,535	309,504	
	adoptables	11,153	39,867	7,819	20,190	34,629	25,801	6,431	3,461	5,270	154,621	
	Total :	135,206	139,874	117,031	130,404	99,506	79,826	68,888	24,383	33,878	828,996	
1947	communales	57,137	72,658	26,163	39,264	56,083	49,477	12,303	14,453	18,864	346,401	gemeentelijke. aangenomen. aanneembare. Totaal.
	adoptées	64,325	28,348	76,606	69,818	5,515	2,802	47,165	5,329	7,995	304,903	
	adoptables	13,264	33,093	9,828	10,272	32,327	24,521	6,501	2,551	4,983	137,340	
	Total :	131,725	134,099	112,597	119,354	93,925	76,800	65,969	22,333	31,842	788,644	
1948	communales	56,662	70,723	25,317	37,469	55,068	49,003	11,737	13,906	17,910	337,795	gemeentelijke. aangenomen. aanneembare. Totaal.
	adoptées	62,347	29,116	77,282	69,438	5,403	2,728	46,802	5,339	8,130	306,585	
	adoptables	10,735	31,243	6,238	9,165	32,104	23,625	6,628	2,086	4,618	126,442	
	Total :	129,744	131,082	108,837	116,072	92,575	75,356	65,167	21,331	30,658	770,822	
1949	communales	55,569	71,013	25,340	36,794	55,100	48,265	11,590	13,295	17,424	334,390	gemeentelijke. aangenomen. aanneembare. Totaal.
	adoptées	62,834	29,233	76,858	70,326	5,356	3,022	46,561	5,297	8,420	307,907	
	adoptables	11,085	32,606	6,052	7,742	32,322	23,112	6,715	2,130	4,222	125,986	
	Total :	129,488	132,852	108,250	114,862	92,778	74,399	64,866	20,722	30,066	768,283	

N. B. — A la population scolaire indiquée ci-dessus, on peut ajouter les élèves des sections préparatoires des écoles moyennes, des classes de 1^{re} et de 2^e années moyennes et des classes préparatoires annexées aux écoles professionnelles.

N. B. — Bij de hierboven aangeduide schoolbevolking kunnen geteld worden de leerlingen der voorbereidende afdelingen van de middelbare scholen, van de klassen van het 1^o en 2^o jaar middelbaar onderwijs en van de voorbereidende klassen bestaande bij de vakscholen.

Enseignement primaire. — Lager onderwijs.

Ecoles spéciales. — 1949. — Speciale scholen.

a = Ecoles spéciales. — b = Ecoles ordinaires avec classes spéciales.

a = Speciale scholen. — b = Gewone scholen met speciale klassen.

ÉTABLISSEMENTS SCOLAIRES	Écoles Scholen	Classes Klassen	Nombre d'élèves — Aantal leerlingen									SCHOOL- INRICHTINGEN
			Écoles communales Gemeentelijk scholen		Écoles adoptées Aangenomen scholen		Écoles adoptables Aanneembare scholen		Total — Totaal			
			Garçons Jongens	Filles Meisjes	Garçons Jongens	Filles Meisjes	Garçons Jongens	Filles Meisjes	Garçons Jongens	Filles Meisjes	Ensemble Te zamen	
Colonies scolaires (1) . . .	99	304	705	474	—	90	3,246	2,700	3,951	3,264	7,215	Schoolkoloniën (1).
Écoles de plein air à population stable . .	6	12	23	23	35	29	87	74	145	126	271	Openluchtscholen met vaste bevolking.
Écoles et classes pour enfants :												Scholen en klassen voor :
de bateliers et de forains .	6	29	—	—	41	20	391	292	432	312	744	foorkramers-kinderen.
anormaux { a	24	144	274	220	4	5	1,031	884	1,309	1,109	2,418	a) gekenmerkte
caractéris. { b	41	57	516	306	39	27	600	402	1,155	735	1,890	b) abnormalen.
faibl. doués { a	6	27	—	—	—	—	157	293	157	293	450	a) de minbeg. en
et arriérés { b	43	55	487	233	38	84	152	66	677	383	1,060	b) opvoedk. ver-
pédagogiq. { a	11	40	—	—	—	19	280	532	280	551	831	a) acht. kinderen
placés sous la surv. du Ministère de la Justice { b	5	5	—	—	—	22	52	43	52	65	117	a) de kinderen die onder het toezicht staan van het Ministerie van Justitie.
sourds-muets et aveugles . .	9	49	—	—	200	105	310	94	510	199	709	b) de doofstomme en blinde kind.
Total :	250	722	2,005	1,256	357	401	6,306	5,380	8,668	7,037	15,705	Totaal.
1948	250	697	1,528	1,154	406	503	7,069	5,617	9,030	7,274	16,304	1948
1947	213	665	1,435	1,195	560	525	5,457	5,070	7,452	6,790	14,242	1947
1945	201	558	1,159	767	294	415	4,042	3,970	5,495	5,152	10,647	1945
1943	195	727	1,345	1,101	639	495	4,220	3,819	6,204	5,315	11,519	1943
1942	203	558	1,255	1,009	349	437	4,306	3,965	5,910	5,411	11,321	1942

(1) La population des colonies scolaires est celle au 31 décembre. Cette population varie constamment au cours de l'année scolaire. Les chiffres sont compris dans ceux du tableau précédent.

(1) De bevolking der schoolkoloniën is deze op 31 December. Deze bevolking schommelt gedurig tijdens het schooljaar. De cijfers zijn begrepen in deze van vorige tabel.

Enseignement primaire. — Lager onderwijs.

Organisation du 4° degré. — Inrichting van de 4° Graad.

ANNÉES	Nombre d'élèves — Aantal leerlingen									JAREN
	Écoles communales Gemeentelijke scholen		Écoles adoptées Aangenomen scholen		Écoles adoptables Aanneembare scholen		Total — Totaal			
	Garçons Jongens	Filles Meisjes	Garçons Jongens	Filles Meisjes	Garçons Jongens	Filles Meisjes	Garçons Jongens	Filles Meisjes	Ensemble Samen	
1949	21,705	12,116	15,570	35,417	6,094	9,035	43,369	56,568	99,937	1949
1948	22,091	12,366	15,443	34,573	6,200	9,472	43,734	56,411	100,145	1948
1947	22,914	12,539	14,976	34,007	7,609	9,688	45,499	56,234	101,733	1947
1945	20,780	10,932	13,804	29,181	8,487	9,877	43,071	49,990	93,061	1945
1943	24,772	13,206	14,474	32,659	9,157	10,865	48,403	56,730	105,133	1943
1942	25,679	14,285	15,063	33,116	8,984	10,669	49,726	58,070	107,796	1942
1941	27,138	15,381	15,124	32,710	8,910	10,927	51,172	59,018	110,190	1941

Cours d'adultes (a). — 1949. — Cursussen voor volwassenen (a).

(Source : Ministère de l'Instruction publique)

(Bron : Ministerie van Openbaar Onderwijs)

SPÉCIFICATIONS	Antwerpen Anvers	Brabant	West-Vlaand. Flandre occid.	Oost-Vlaand. Flandre orientale	Hainaut Henegouwen	Liège Luik	Lim-burg Lim-bourg	Luxembour Luxemburg	Namur Namen	Le Royaume Het Rijk	OPSOMMING
Nombre de cours	42	54	14	30	19	33	4	111	63	(b) 370	Aantal cursussen.
Population :											Bevolking :
Hommes	610	487	29	460	180	322	22	1,189	682	3,981	Mannen.
Femmes	176	612	309	471	104	91	86	—	33	1,882	Vrouwen.
Total :	786	1,099	338	931	284	413	108	1,189	715	5,863	Totaal.

Note. — Les cours d'adultes sont destinés à tous ceux qui veulent entretenir ou étendre l'instruction qu'ils ont acquise à l'école primaire ou qui n'ont pas suivi du tout ou n'ont pas fréquenté avec fruit les classes de cette école. L'établissement par les communes de cours d'adultes est facultatif. Ces cours ne sont plus subventionnés par l'État.

(a) Situation au 31 décembre.
(b) Dont 267 pour hommes (247 communales, 20 adoptées); 64 pour femmes (41 communales, 20 adoptées, 3 adoptables) et 39 mixtes (36 communales, 2 adoptées, 1 adoptable).

Nota. — De cursussen voor volwassenen zijn bestemd voor degenen die het onderrecht dat zij in de lagere scholen genoten hebben, verlangen te onderhouden of uit te breiden, of die de klassen dezer school in 't geheel niet of zonder vrucht gevolgd hebben. De inrichting van cursussen voor volwassenen door de gemeenten is facultatief. Deze cursussen ontvangen geen Rijkssubsidie meer.

(a) Toestand op 31 December.
(b) Waarvan 267 voor mannen (247 gemeentelijke, 20 aangenomen); 64 voor vrouwen (41 gemeentelijke, 20 aangenomen, 3 aanneembare) en 39 gemengde (36 gemeentelijke, 2 aangenomen 1 aanneembare).

Ecoles gardiennes (a). — 1949. — Bewaarscholen (a).

(Source : Ministère de l'Instruction publique)

(Bron : Ministerie van Openbaar Onderwijs)

ÉCOLES (b)	Antwerpen Anvers	Brabant	West-Vlaand. Flandre occid.	Oost-Vlaand. Flandre orientale	Hainaut Henegouwen	Liège Luik	Lim-burg Lim-bourg	Luxembour Luxemburg	Namur Namen	Le Royaume Het Rijk	SCHOLES (b)
------------	---------------------	---------	--------------------------------	-----------------------------------	-----------------------	---------------	-----------------------	------------------------	----------------	------------------------	-------------

I. Nombre d'écoles. — I. Aantal scholen.

Communales ..	124	240	52	106	488	260	26	59	134	1,489	Gemeentelijke.
Adoptées	304	239	401	417	69	27	189	55	82	1,783	Aangenomen.
Adoptables ...	36	165	42	32	252	153	32	30	36	778	Aanneembare.
Total :	464	644	495	555	809	440	247	144	252	(c) 4,050	Totaal.

II. — Population. — II. Bevolking.

Garçons. — Jongens.

Communales ..	5,503	9,417	1,629	3,348	13,294	7,277	643	877	2,317	44,305	Gemeentelijke.
Adoptées	17,494	9,652	16,974	20,898	1,419	537	8,080	1,076	1,807	77,937	Aangenomen.
Adoptables ...	1,722	5,879	1,350	1,147	7,552	4,203	1,429	469	772	24,523	Aanneembare.
Total :	24,719	24,948	19,953	25,393	22,265	12,017	10,152	2,422	4,896	146,765	Totaal.

Filles. — Meisjes.

Communales ..	4,849	8,513	1,432	3,155	12,258	6,854	622	844	2,176	40,703	Gemeentelijke.
Adoptées	17,149	9,378	17,000	20,622	1,408	555	8,108	1,111	1,809	77,140	Aangenomen.
Adoptables ...	1,736	6,006	1,369	1,135	7,926	4,273	1,409	487	842	25,183	Aanneembare.
Total :	23,734	23,897	19,801	24,912	21,592	11,682	10,139	2,442	4,827	143,026	Totaal.

Garçons et filles. — Jongens en meisjes.

Communales ..	10,352	17,930	3,061	6,503	25,552	14,131	1,265	1,721	4,493	85,008	Gemeentelijke.
Adoptées	34,643	19,030	33,974	41,520	2,827	1,092	16,188	2,187	3,616	155,077	Aangenomen.
Adoptables ...	3,458	11,885	2,719	2,282	15,478	8,476	2,838	956	1,614	49,706	Aanneembare.
Total :	48,453	48,845	39,754	50,305	43,857	23,699	20,291	4,864	9,723	289,791	Totaal.

Note. — Les écoles gardiennes ont pour but de préparer les enfants de 3 à 6 ans à recevoir avec fruit l'enseignement primaire. L'établissement par les communes d'écoles gardiennes est facultatif. Pour pouvoir participer aux subsides de l'État, les écoles gardiennes doivent se soumettre à certaines conditions fixées par la loi organique de l'enseignement primaire.

(a) Situation au 31 décembre.
(b) Écoles soumises à l'inspection de l'État.
(c) Dont 24 pour garçons (10 communales, 4 adoptées, 10 adoptables), 20 pour filles (5 communales, 4 adoptées, 11 adoptables) et 4,006 mixtes (1,474 communales, 1,775 adoptées, 757 adoptables).

Nota. — De bewaarscholen hebben ten doel de kinderen van 3 tot 6 jaar voor te bereiden om het lager onderwijs met vrucht te ontvangen. Het inrichten van bewaarscholen door de gemeenten is facultatief. Om subsidie van de Staat te bekomen moeten de bewaarscholen voldoen aan sommige vereisten vastgesteld bij de wet tot regeling van het lager onderwijs.

(a) Toestand op 31 December.
(b) Scholen onder toezicht van de Staat.
(c) Waarvan 24 voor jongens (10 gemeentelijke, 4 aangenomen, 10 aanneembare) 20 voor meisjes (5 gemeentelijke, 4 aangenomen, 11 aanneembare) en 4,006 gemengde (1,474 gemeentelijke, 1,775 aangenomen, en 757 aanneembare).

III. Personnel enseignant dans les écoles gardiennes. — 1949.

III. Onderwijzend personeel der bewaarscholen. — 1949.

A. Répartition par catégories. — A. Indeling per categorieën.

a = Personnel laïc. — b = Personnel religieux.

a = Wereldlijk personeel. — b = Geestelijk personeel.

CATÉGORIES	Ecoles communales Gemeentelijke scholen		Ecoles adoptées Aangenomen scholen		Ecoles adoptables Aanneembare scholen		Total Totaal			CATEGORIEËN	
	a	b	a	b	a	b	a	b	Ensemble Te zamen		
	Directrices déchargées de classe (a)	24	—	1	1	—	—	25	1		26
Titulaires de classe	1,998	139	1,265	2,549	721	606	3,984	3,294	7,278	Klassetitularissen.	
Institutrices provisoires	25	1	11	2	2	2	38	5	43	Voorl. onderwijzeressen.	
Institutrices intérim. (b)	368	7	67	6	58	7	493	20	513	Int. onderwijzeressen (b).	
Institutrices intérim. (c)	52	3	21	7	20	1	93	11	104	Int. onderwijzeressen (c).	
Total :	2,467	150	1,365	2,565	801	616	4,633	3,331	7,964	Totaal.	
<i>Le Royaume</i>	1948	2,445	153	1,267	2,554	751	628	4,463	3,335	7,798	1948
	1947	2,127	136	1,111	2,453	699	624	3,937	3,213	7,150	1947
	1945	2,396	137	1,017	2,463	789	795	4,202	3,395	7,597	1945
	1943	2,302	141	1,006	2,457	783	841	4,091	3,439	7,530	1943
	1942	2,302	142	956	2,469	745	859	4,003	3,470	7,473	1942
											<i>Het Rijk.</i>

(a) Non compris les chefs d'école primaire assumant en même temps la direction de l'école gardienne. — (b) Désignées par suite de vacance d'emploi. — (c) Désignées en remplacement de titulaires de classe en congé pour maladie.

(a) De hoofden der lagere scholen die tegelijk het bestuur van de bewaarschool waarnemen niet meegeteld. — (b) Aangewezen ten gevolge van vacature. — (c) Aangewezen in vervanging van klassetitularissen met ziekteverlof.

B. Répartition par province. — B. Indeling per provincie.

Situation au 31 déc. Toestand op 31 Dec.	ÉCOLES	Antwerpen Anvers	Brabant	West-Vlaand.	Oost-Vlaand.	Hainaut	Liège	Limbourg	Luxembourg	Namur	Le Royaume	SCHOLEN
				Flandre occid.	Flandre orientale	Henegouwen	Luik	Limbourg	Luxembourg	Namen	Het Rijk	

A. Personnel laïc. — A. Wereldlijk personeel.

1948	Communales	265	576	101	187	701	419	29	37	130	2,445	Gemeentelijke.
	Adoptées	251	143	223	372	42	13	164	15	44	1,267	Aangenomen.
	Adoptables	36	165	27	23	268	162	40	7	23	751	Aanneembare.
	Total :	552	884	351	582	1,011	594	323	59	197	4,463	Totaal.
1949	Communales	279	528	87	191	725	451	33	40	133	2,467	Gemeentelijke.
	Adoptées	277	154	236	397	47	16	177	15	46	1,365	Aangenomen.
	Adoptables	37	173	27	22	288	182	41	9	22	801	Aanneembare.
	Total :	593	855	350	610	1,060	649	251	64	201	4,633	Totaal.

B. Personnel religieux. — B. Geestelijk personeel.

1948	Communales	12	42	6	7	23	1	4	29	29	153	Gemeentelijke.
	Adoptées	532	323	638	667	44	18	212	61	59	2,554	Aangenomen.
	Adoptables	54	151	48	49	156	83	30	26	31	628	Aanneembare.
	Total :	598	516	692	723	223	102	246	116	119	3,335	Totaal.
1949	Communales	16	43	5	5	25	2	4	27	23	150	Gemeentelijke.
	Adoptées	544	329	635	671	40	20	212	53	61	2,565	Aangenomen.
	Adoptables	48	159	48	43	151	82	28	26	31	616	Aanneembare.
	Total :	608	531	688	719	216	104	244	106	115	3,331	Totaal.

Ensemble. — Te zamen.

1948	Communales	277	618	107	194	724	420	33	66	159	2,598	Gemeentelijke.
	Adoptées	783	466	861	1,039	86	31	376	76	103	3,821	Aangenomen.
	Adoptables	90	316	75	72	424	245	70	33	54	1,379	Aanneembare.
	Total :	1,150	1,400	1,043	1,305	1,234	696	479	175	316	7,798	Totaal.
1949	Communales	295	571	92	196	750	453	37	67	156	2,617	Gemeentelijke.
	Adoptées	821	483	871	1,068	87	36	389	68	107	3,930	Aangenomen.
	Adoptables	85	332	75	65	439	264	69	35	53	1,417	Aanneembare.
	Total :	1,201	1,386	1,038	1,329	1,276	753	495	170	316	7,964	Totaal.

IV. Répartition des élèves par âge et par année d'études. (a)
IV. Indeling der leerlingen naar de leeftijd en per studiejaar. (a)

SPÉCIFICATIONS	Ecoles gardiennes — Bewaarscholen									OPSOMMING
	communales gemeentelijke		adoptées aangenomen		adoptables aanneembare		Total Totaal			
	Garçons Jongens	Filles Meisjes	Garçons Jongens	Filles Meisjes	Garçons Jongens	Filles Meisjes	Garçons Jongens	Filles Meisjes	Ensemble Te zamen	
1948.										
Répartition par âge :										Indeling naar de leeftijd :
Moins de 3 ans	2,514	2,360	553	584	965	1,007	4,032	3,951	7,983	Beneden 3 jaar.
3 ans	11,460	10,496	19,880	20,092	6,607	6,676	37,947	37,264	75,211	3 jaar.
4 ans	13,445	12,299	26,282	25,864	7,842	7,943	47,569	46,106	93,675	4 jaar.
5 ans	12,733	11,782	27,326	26,612	7,758	8,077	47,817	46,471	94,288	5 jaar.
6 ans et plus	236	173	166	128	215	189	617	490	1,107	6 jaar en ouder.
Répartition par année d'étude :										Indeling per studiejaar :
1 ^e année	14,145	12,931	20,701	20,713	7,712	7,824	42,558	41,468	84,026	1 ^e jaar.
2 ^e année	13,196	12,083	25,909	25,563	7,734	7,829	46,839	45,475	92,314	2 ^e jaar.
3 ^e année	13,047	12,096	27,597	27,004	7,941	8,239	48,585	47,339	95,924	3 ^e jaar.
Total :	40,388	37,110	74,207	73,280	23,387	23,892	137,982	134,282	272,264	Totaal.
Élèves non payants ..	40,242	36,967	74,102	73,186	23,384	23,887	137,728	134,040	271,768	Niet betal. leerlingen.
Élèves payants	146	143	105	94	3	5	254	242	496	Betalende leerlingen.
1949										
Répartition par âge :										Indeling naar de leeftijd :
Moins de 3 ans	2,609	2,498	515	563	844	893	3,968	3,954	7,922	Beneden 3 jaar.
3 ans	14,432	12,992	22,244	21,810	7,754	7,865	44,430	42,667	87,097	3 jaar.
4 ans	13,373	12,352	26,789	26,631	7,779	7,795	47,941	46,778	94,719	4 jaar.
5 ans	13,635	12,601	28,281	28,021	7,990	8,468	49,906	49,090	98,996	5 jaar.
6 ans et plus	256	260	108	115	156	162	520	537	1,057	6 jaar en ouder.
Répartition par année d'étude :										Indeling per studiejaar :
1 ^e année	16,901	15,245	22,942	22,589	8,780	8,919	48,623	46,753	95,376	1 ^e jaar.
2 ^e année	13,302	12,395	26,689	26,446	7,684	7,704	47,675	46,545	94,220	2 ^e jaar.
3 ^e année	14,102	13,063	28,306	28,105	8,059	8,560	50,467	49,728	100,195	3 ^e jaar.
Total :	44,305	40,703	77,937	77,140	24,523	25,183	146,765	143,026	289,791	Totaal.
Élèves non payants ..	44,269	40,689	77,574	77,045	24,012	25,011	145,855	142,745	288,600	Niet betal. leerlingen.
Élèves payants	36	14	363	95	511	172	910	281	1,191	Betalende leerlingen.

(a) Situation au 31 décembre.

(a) Toestand op 31 December.

V. Nombre de classes. — V. Aantal klassen.

RÉGIME LINGUISTIQUE	1942	1943	1945	1947	1948	1949				TAALSTELSEL
						Ecoles com- munales	Ecoles adop- tées	Ecoles adop- tables	Total	
						Gemeen- telijke scholen	Aan- genomen scholen	Aan- neembare scholen	Totaal	
Classes françaises ...	2,770	2,759	2,791	2,822	2,899	1,692	374	956	3,022	Franse klassen.
Classes flamandes ...	4,541	4,567	4,401	4,409	4,640	786	3,500	415	4,701	Vlaamse klassen.
Classes allemandes ...	3	3	2	4	6	5	—	—	5	Duitse klassen.
Classes à deux sections linguistiques	42	38	29	45	62	29	13	21	63	Klassen met twee taalsecties.
Total :	7,356	7,367	7,223	7,280	7,607	2,512	3,887	1,392	7,791	Totaal.

**Ecoles et sections normales gardiennes.
Normaalscholen en afdelingen voor bewaarschoolonderwijzeressen.**

(Source : Ministère de l'Instruction publique)

(Bron : Ministerie van Openbaar Onderwijs)

SPÉCIFICATIONS	Etablissements Inrichtingen	Elèves inscrits en Ingeschreven leerlingen in				Elèves diplômés en Werden gediplomeerd in				OPSOMMING
		1946-47	1947-48	1948-49	1949-50	1946	1947	1948	1949	
Établiss. de l'État .	7	133	161	216	256	42	56	43	56	Staatsinrichtingen.
Établissements provin- ciaux	1	24	28	33	51	9	6	8	6	Provinciale inrichtin- gen.
Établissements commu- naux	3	42	57	75	98	19	10	8	15	Gemeentelijke inrich- tingen.
Établissements libres..	28	856	839	899	1,177	250	240	250	255	Vrije inrichtingen.
Total :	39	1,055	1,085	1,223	1,582	320	312	309	332	Totaal.

Enseignement normal primaire. — Lager normaalonderwijs.

(Source : Ministère de l'Instruction publique)

(Bron : Ministerie van Openbaar Onderwijs)

ETABLISSEMENTS	Etablissements Inrichtingen	Elèves inscrits en Ingeschreven leerlingen in				Elèves diplômés en Werden gediplomeerd in				INRICHTINGEN
		1946-47	1947-48	1948-49	1949-50	1945	1946	1947	1948	
Pour instituteurs :										Voor onderwijzers :
Écoles de l'État	9	522	537	593	741	154	118	96	85	Rijksscholen.
Écoles provinciales ...	2	171	161	194	198	38	42	21	33	Provinciale scholen.
Écoles communales ...	3	363	278	330	375	89	70	60	64	Gemeentelijke scholen.
Écoles libres	17	2,309	2,356	2,419	2,442	427	436	377	408	Vrije scholen.
Total :	31	3,365	3,332	3,536	3,756	708	666	554	590	Totaal.
Pour institutrices :										Voor onderwijzeressen :
Écoles de l'État	7	707	647	627	602	150	125	109	94	Rijksscholen.
Écoles provinciales ...	3	173	197	233	253	39	35	29	29	Provinciale scholen.
Écoles communales ...	4	449	410	415	430	85	90	79	79	Gemeentelijke scholen.
Écoles libres	36	3,694	3,638	3,649	3,773	712	640	677	687	Vrije scholen.
Total :	50	5,023	4,892	4,924	5,058	986	890	894	889	Totaal.
Total général :	81	8,388	8,224	8,460	8,814	1,694	1,556	1,448	1,479	Algemeen totaal.

Enseignement normal moyen. — Middelbaar normaalonderwijs.

I. Nombre d'écoles et d'élèves. — I. Aantal scholen en leerlingen.

(Source : Ministère de l'Instruction publique)

(Bron : Ministerie van Openbaar Onderwijs)

SPÉCIFICATIONS	Etablissements Inrichtingen	Elèves inscrits en — Ingeschreven leerlingen in				OPSOMMING
		1946-1947	1947-1948	1948-1949	1949-1950	
Pour professeurs agrégés :						Voor geaggregeerde leraars :
Ecoles de l'Etat	4	114	124	236	274	Rijksscholen.
Ecoles communales	3	80	102	155	162	Gemeentelijke scholen.
Ecoles libres	5	97	95	205	205	Vrije scholen.
Total :	12	291	321	596	641	Totaal.
Pour régentes :						Voor regentessen.
Ecoles de l'Etat	5	123	140	264	308	Rijksscholen.
Ecoles communales	1	9	14	25	25	Gemeentelijke scholen.
Ecoles libres	20	375	366	419	567	Vrije scholen.
Total :	26	507	520	708	900	Totaal.
Total général :	38	798	841	1,304	1,541	Algemeen totaal.

Enseignement normal moyen. — Middelbaar normaalonderwijs.

II. Résultats des examens. — II. Examenuitslagen.

(Source : Ministère de l'Instruction publique)

(Bron : Ministerie van Openbaar Onderwijs)

DIPLOMES	Inscrits — Ingeschreven				Admis — Geslaagd				DIPLOMA'S
	1946	1947	1948	1949	1946	1947	1948	1949	
A. Ecoles pour hommes. — A. Scholen voor mannen.									
<i>Ecoles de l'Etat :</i>									
Diplôme d'aspirant professeur	49	51	70	71	41	45	64	55	Rijksscholen : Diploma van aspirant leraar. Diploma van geaggr. leraar. Grondig examen in de moderne talen.
Diplôme de professeur agrégé	64	49	49	62	58	45	48	57	
Examen approfondi sur les langues modernes	3	—	—	1	1	—	—	1	
<i>Ecoles communales :</i>									
Diplôme d'aspirant professeur	6	22	51	43	4	18	37	30	Gemeentelijke scholen : Diploma van aspirant-leraar. Diploma van geaggr. leraar. Grondig examen in de moderne talen.
Diplôme de professeur agrégé	2	4	17	37	2	4	16	34	
Examen approfondi sur les langues modernes	—	—	—	—	—	—	—	—	
<i>Ecoles libres :</i>									
Diplôme d'aspirant professeur	69	59	55	55	55	45	41	41	Vrije scholen : Diploma van aspirant-leraar. Diploma van geaggr. leraar. Grondig examen in de moderne talen.
Diplôme de professeur agrégé	35	56	48	40	34	49	46	38	
Examen approfondi sur les langues modernes	1	—	2	1	1	—	2	1	
Total :									
Diplôme d'aspirant professeur	124	132	176	169	100	108	142	126	Totaal : Diploma van aspirant-leraar. Diploma van geaggr. leraar. Grondig examen in de moderne talen.
Diplôme de professeur agrégé	101	109	114	139	94	98	110	129	
Examen approfondi sur les langues modernes	4	—	2	2	2	—	2	2	

B. Ecoles pour femmes. — B. Scholen voor vrouwen.

<i>Ecoles de l'Etat :</i>									
Diplôme d'aspirante régente .	70	68	61	80	61	57	58	56	Rijksscholen : Dipl. van aspirante-regentes. Diploma van regentes. Grondig examen in de moderne talen.
Diplôme de régente	94	65	59	66	85	59	56	55	
Examen approfondi sur les langues modernes	6	2	7	2	4	2	7	—	
<i>Ecoles communales :</i>									
Diplôme d'aspirante régente .	3	4	6	5	1	2	6	4	Gemeentelijke scholen : Dipl. van aspirante-regentes. Diploma van regentes. Grondig examen in de moderne talen.
Diplôme de régente	4	2	2	7	3	2	—	6	
Examen approfondi sur les langues modernes	—	—	—	—	—	—	—	—	
<i>Ecoles libres :</i>									
Diplôme d'aspirante régente .	180	191	190	190	154	168	161	161	Vrije scholen : Dipl. van aspirante-regentes. Diploma van regentes. Grondig examen in de moderne talen.
Diplôme de régente	151	156	176	178	140	142	163	164	
Examen approfondi sur les langues modernes	11	7	17	14	8	5	12	9	
Total :									
Diplôme d'aspirante régente .	253	263	258	275	216	227	225	221	Totaal : Dipl. van aspirante régentes. Diploma van regentes. Grondig examen in de moderne talen.
Diplôme de régente	249	223	237	251	228	203	219	225	
Examen approfondi sur les langues modernes	17	9	24	16	12	7	19	9	

Dépenses faites pour l'Enseignement primaire (fr) (1).

Uitgaven voor het Lager Onderwijs (fr) (1).

(Source : Ministère de l'Instruction publique)

(Bron : Ministerie van Openbaar Onderwijs)

SPÉCIFICATIONS	1942	1943	1946	1947	1948	OPSOMMING
Direction. - Inspection ..	10,136,000	10,091,667	21,994,250	26,865,729	33,016,192	Bestuur. - Toezicht.
Constructions scolaires ...	—	—	41,146,899	331,545,445	409,897,047	Schoolbouw.
Écoles primaires et gard. :						Lagere en bewaarscholen :
{ communales	526,587,314	547,816,155			1,612,152,009	{ gemeentelijke.
{ adoptées	281,927,592	304,911,269	2,482,282,161	2,632,030,752	898,004,523	{ aangenomen.
{ adoptables	166,249,808	177,257,412			428,316,004	{ aanneembare.
Cours d'adultes	—	—	4,452,246	6,145,476	7,781,193	Cursussen v. volwassenen.
Écoles de l'État pour en-	—	—	—	—	—	Rijksscholen voor schip-
fants de bateliers	617,150	1,691,011	5,305,371	6,679,607	8,597,110	perskinderen.
Encouragements	—	—	25,165,197	37,785,747	60,192,488	Aanmoedigingen.
Autres	—	—	—	801,587	917,426	Andere.
Total :	985,517,864	1,041,767,514	2,768,857,045	3,041,854,343	3,458,873,992	Totaal.

(1) Le Ministère de l'Instruction publique est dans l'impossibilité de fournir les renseignements pour les années 1944 et 1945.

(1) Het Ministerie van Openbaar Onderwijs is in de onmogelijkheid de gegevens te verstrekken voor de jaren 1944 en 1945.

Dépenses faites pour l'Enseignement normal (fr) - Uitgaven voor het Normaalonderwijs (fr).

(Source : Ministère de l'Instruction publique)

(Bron : Ministerie van Openbaar onderwijs)

SPÉCIFICATIONS	1945	1946	1947	1948	1949	OPSOMMING
Conseil de perfectionnement ..	—	—	—	13,820	10,000	Verbeteringsraad.
Frais d'inspection (a)	—	—	—	—	—	Kosten van toezicht (a).
Traitement du personnel des écoles normales :						Wedden van het personeel der :
de l'État	(b)	(b)	(b)	76,479,000	80,772,000	Rijksnormaal scholen.
agréées	19,991,263	30,271,598	30,383,840	33,510,000	34,896,448	aangenomen normaal sch.
Frais d'examen ; cours norma-	—	—	—	1,500,000	1,800,000	Examenkosten ; tijdel. norm.-
ux tempor. d'initiation à l'ensegn. de div. branches	—	—	—	—	—	cursussen voor inwijd. in het onderw. van versch. leervak.
Matériel et dépenses d'entre-	1,600,000	1,500,000	1,850,000	1,750,000	3,000,000	Materieel en kosten van onder-
retien des écoles de l'État ...	—	—	—	—	—	houd der Rijksscholen.
Construction d'écoles normal., aménagements, ameublem.	1,000,000	3,000,000	3,000,000	8,930,000	15,000,000	Bouw van normaal scholen, inrichting, meubilering.
Total :	22,591,263	34,771,598	35,233,840	122,182,820	135,478,448	Totaal.

(a) Dépenses communes avec celles de l'Enseignement moyen.

(b) Données pas fournies.

(a) Uitgaven gemeen met deze van het Middelbaar Onderwijs.

(b) Gegevens niet verstrekt.

Dépenses faites pour l'Enseignement moyen (fr).

Uitgaven voor het Middelbaar Onderwijs (fr).

(Source : Ministère de l'Instruction publique)

(Bron : Ministerie van Openbaar Onderwijs)

SPÉCIFICATIONS	1945	1946	1947	1948	1949	OPSOMMING
Conseil de perfectionnem.	11,700	13,400	14,400	22,400	(a)	Verbeteringsraad.
Frais d'inspection	1,927,000	2,564,000	3,748,000	4,600,000	(a)	Kosten van toezicht.
Personnel : dép. général, traitem., indemn., div.	310,190,000	445,090,000	512,040,000	697,000,000	(a)	Personnel : algem. uitgav., wedd., toelag., divers.
Subsides aux établissem. communaux	500,000	5,476,000	5,835,000	5,823,092	5,900,000	Subsidie aan de gemeentelijke inrichtingen.
Matériel et achat d'ouvrages ; missions ; bourses de voyages	12,850,000	27,476,000	42,000,000	72,800,000	33,600,000	Materieel en aankoop van werken ; zendingen ; studiebeurzen.
Construction, amélioration, aménagem. des établissements d'enseignement moyen	(a)	(a)	597,862,707	(a)	52,200,000	Bouw, verbeteringswerk., inrichting van scholen voor middelbaar onderwijs.
Total :	325,478,700	480,619,400	1,161,500,107	780,245,492	—	Totaal.

(a) Données pas fournies par le Département des Travaux publics.

(a) Gegevens niet verstrekt door het Ministerie van Openbare Werken.

**Etablissements officiels d'Enseignement moyen.
Officiële inrichtingen voor Middelbaar Onderwijs.**

Situation au 31 décembre 1949. — Toestand op 31 December 1949.

(Source : Ministère de l'Instruction publique)

(Bron : Ministerie van Openbaar Onderwijs)

ETABLISSEMENTS	Antwer- pen	Brabant	West- Vlaan- deren	Oost- Vlaan- deren	Hai- naut	Liège	Lim- burg	Luxem- bourg	Namur	Zone belge en Alle- magne	Total	INRICHTINGEN
	Anvers		Flandre occidi- dentale	Flandre orien- tale	Hene- gouwen	Luik	Lim- bourg	Luxem- bourg	Namen	Belg. zone in Duits- land		
1. Du degré supérieur.												1. Van de hogere graad.
Athénées royaux pour :												Koninkl. Athen. voor :
garçons	4	6	—	1	2	4	—	—	1	—	18	jongens.
garçons et filles.....	5	10	6	8	11	9	6	5	6	1	67	jongens en meisjes.
<i>Total :</i>	9	16	6	9	13	13	6	5	7	1	85	<i>Totaal.</i>
Lycées royaux pour :												Koninklijke Lycea
garçons et filles.....	1	2	—	—	—	—	—	—	1	—	4	voor :
filles	1	6	1	1	4	3	—	1	—	—	17	jongens en meisjes.
<i>Total :</i>	2	8	1	1	4	3	—	1	1	—	21	<i>Totaal.</i>
Athénées provinciaux et communaux pour :												Provinciale en Ge- meentelijke Athenea
garçons	—	3	—	1	—	1	—	—	—	—	5	voor :
garçons et filles.....	—	1	—	—	—	—	—	—	—	—	1	jongens.
<i>Total :</i>	—	4	—	1	—	1	—	—	—	—	6	jongens en meisjes.
<i>Totaal.</i>												<i>Totaal.</i>
Lycées provinciaux et communaux pour :												Provinciale en Ge- meentelijke Lycea
garçons et filles.....	—	2	—	—	—	—	—	—	—	—	2	voor :
filles	—	2	—	—	1	1	—	—	—	—	4	jongens en meisjes.
<i>Total :</i>	—	4	—	—	1	1	—	—	—	—	6	meisjes.
<i>Totaal.</i>												<i>Totaal.</i>
Totaux pour :												Totalen voor :
garçons	4	9	—	2	2	5	—	—	1	—	23	jongens.
garçons et filles.....	6	15	6	8	11	9	6	5	7	1	74	jongens en meisjes.
filles	1	8	1	1	5	4	—	1	—	—	21	meisjes.
<i>Total :</i>	11	32	7	11	18	18	6	6	8	1	118	<i>Totaal.</i>
2. Du degré inférieur.												2. Van de lagere graad.
Écoles moyennes de l'État pour :												Rijksmiddelb. scholen
garçons	2	4	2	1	11	1	—	—	2	—	23	voor :
garçons et filles.....	6	13	13	13	13	10	6	6	9	—	89	jongens.
filles	3	6	5	4	15	4	1	—	—	—	38	jongens en meisjes.
<i>Total :</i>	11	23	20	18	39	15	7	6	11	—	150	meisjes.
<i>Totaal.</i>												<i>Totaal.</i>
Écoles moyennes com- munes pour :												Gemeentel. middelbare
garçons	—	1	—	—	—	2	—	—	—	—	3	scholen voor :
garçons et filles.....	—	1	—	—	—	—	—	—	—	—	1	jongens.
filles	1	1	—	—	—	1	—	—	—	—	3	jongens en meisjes.
<i>Total :</i>	1	3	—	—	—	3	—	—	—	—	7	meisjes.
<i>Totaal.</i>												<i>Totaal.</i>
Totaux pour :												Totalen voor :
garçons	2	5	2	1	11	3	—	—	2	—	26	jongens.
garçons et filles.....	6	14	13	13	13	10	6	6	9	—	90	jongens en meisjes.
filles	4	7	5	4	15	5	1	—	—	—	41	meisjes.
<i>Total :</i>	12	26	20	18	39	18	7	6	11	—	157	<i>Totaal.</i>
Totaux généraux pour :												Algemene totalen voor:
garçons	6	14	2	3	13	8	—	—	3	—	49	jongens.
garçons et filles.....	12	29	19	21	24	19	12	11	16	1	164	jongens en meisjes.
filles	5	15	6	5	20	9	1	1	—	—	62	meisjes.
<i>Total :</i>	23	58	27	29	57	36	13	12	19	1	275	<i>Totaal.</i>

**Etablissements officiels d'Enseignement moyen du degré inférieur.
Officiële inrichtingen voor Middelbaar onderwijs van de lagere graad.**

Population des Ecoles moyennes. — Bevolking der Middelbare scholen.
Année scolaire 1949-1950. — Schooljaar 1949-1950.

(Source : Ministère de l'Instruction publique)

(Bron : Ministerie van Openbaar Onderwijs)

PROVINCES	Classes frobeliennes	Section préparatoire Voorbereidende afdeling	Humanités anciennes Oude humaniora				Humanités modernes Nieuwe humaniora		Sections spéciales Bijzondere afdelingen				Total Totaal			PROVINCIES		
			Cycle inférieur Lagere cyclus	Grec-Latin	Latin-Mathématiques	Latin-Sciences	Cycle supérieur Hogere cyclus	Cycle inférieur ou section moyenne Lagere cyclus of middelbare afdeling	Scientifique Wetenschappelijke	Economique Economische	Section commerciale ou administrative Handels- of administratieve afdeling	Section familiale	Section pré-agricole Pré-landbouwarfdeling	Section pré-industrielle Pré-nijverheidsafdeling	Garçons		Filles	Total général
Anvers.....	—	644	—	—	—	—	289	—	—	61	—	—	—	—	—	—	994	Antwerpen.
Brabant.....	—	1,705	75	—	—	—	951	—	—	137	—	—	—	—	—	—	2,912	Brabant.
Flandre occidentale.....	45	613	26	—	—	—	282	—	—	31	—	—	—	—	—	—	997	West-Vlaanderen.
Flandre orientale.....	—	315	—	—	—	—	144	—	—	24	—	—	—	—	—	—	483	Oost-Vlaanderen.
Hainaut.....	—	1,095	201	—	—	—	873	—	—	88	—	—	—	—	—	—	2,335	Henegouwen.
Liège.....	—	52	—	—	—	—	97	—	—	23	—	—	—	—	—	—	172	Luik.
Limbouurg.....	—	—	—	—	—	—	—	—	—	—	—	—	—	—	—	—	—	Limbouurg.
Luxembourg.....	—	—	—	—	—	—	—	—	—	—	—	—	—	—	—	—	—	Luxembourg.
Namur.....	—	420	21	—	—	—	143	—	—	25	—	—	—	—	—	—	770	Namen.
Total :	45	4,844	323	—	—	—	2,779	—	—	389	—	—	25	258	—	—	8,663	Total.

A. Etablissements pour garçons. — A. Inrichtingen voor jongens.

a. Ecoles de l'Etat. — a. Rijkscholen.

Anvers.....	—	—	—	—	—	—	—	—	—	—	—	—	—	—	—	—	—	994	Antwerpen.
Brabant.....	—	—	—	—	—	—	—	—	—	—	—	—	—	—	—	—	—	2,912	Brabant.
Flandre occidentale.....	—	—	—	—	—	—	—	—	—	—	—	—	—	—	—	—	—	997	West-Vlaanderen.
Flandre orientale.....	—	—	—	—	—	—	—	—	—	—	—	—	—	—	—	—	—	483	Oost-Vlaanderen.
Hainaut.....	—	—	—	—	—	—	—	—	—	—	—	—	—	—	—	—	—	2,335	Henegouwen.
Liège.....	—	—	—	—	—	—	—	—	—	—	—	—	—	—	—	—	—	172	Luik.
Limbouurg.....	—	—	—	—	—	—	—	—	—	—	—	—	—	—	—	—	—	—	Limbouurg.
Luxembourg.....	—	—	—	—	—	—	—	—	—	—	—	—	—	—	—	—	—	—	Luxembourg.
Namur.....	—	—	—	—	—	—	—	—	—	—	—	—	—	—	—	—	—	770	Namen.
Total :	45	4,844	323	—	—	—	2,779	—	—	389	—	—	25	258	—	—	—	8,663	Total.

b. Ecoles communales. — b. Gemeentelijke scholen.

Brabant.....	—	—	67	22	10	—	—	—	—	—	—	—	—	—	—	—	—	—	337	Brabant.
Liège.....	—	—	64	—	—	—	—	—	—	—	—	—	—	—	—	—	—	—	633	Luik.
Total :	—	—	131	22	10	—	—	—	—	44	—	—	—	—	—	—	—	—	970	Total.
Total général :	45	4,844	454	22	10	—	—	—	—	433	—	—	25	258	—	—	—	—	9,633	Algemeen totaal.

B. Etablissements pour garçons et pour filles. — B. Inrichtingen voor jongens en voor meisjes.

	a. Ecoles de l'Etat. — a. Rijkscholen.												
	359	1,826	75	—	779	—	114	169	—	39	2,377	984	3,361
Anvers.....	352	2,124	219	—	1,022	8	16	268	30	—	2,232	1,951	4,183
Brabant	566	2,163	209	—	922	—	41	293	—	—	2,552	1,642	4,194
Flandre occidentale.....	579	2,565	119	—	1,097	—	100	358	—	142	2,591	2,369	4,960
Flandre orientale	190	1,764	115	—	995	—	66	323	—	128	2,412	1,169	3,581
Hainaut	73	707	195	—	535	—	35	289	—	84	981	937	1,918
Liège	262	746	8	—	421	—	56	399	—	64	770	1,186	1,956
Limbourg	83	434	96	—	258	—	—	130	—	42	650	393	1,043
Luxembourg.....	110	557	164	—	436	—	22	219	26	30	906	658	1,564
Namur.....													
Total:	2,574	12,886	1,200		6,465	8	16	2,448	56	529	15,471	11,289	26,760

b. Ecoles communales. — b. Gemeentelijke scholen.

Brabant	—	—	24	—	89	—	—	—	—	—	82	31	113
Total général:	2,574	12,886	1,224		6,554	8	16	2,448	56	529	15,553	11,320	26,873

Algemeen totaal.

C. Etablissements pour filles. — C. Inrichtingen voor meisjes.

	a. Ecoles de l'Etat. — a. Rijkscholen.												
	—	519	15	—	156	—	47	78	—	—	—	815	815
Anvers.....	—	1,162	52	—	691	—	103	218	—	—	—	2,226	2,226
Brabant	36	828	—	—	380	—	67	153	—	—	—	1,464	1,464
Flandre occidentale.....	19	942	5	—	255	—	8	144	—	—	—	1,373	1,373
Flandre orientale	—	704	163	—	775	—	144	379	—	—	—	2,165	2,165
Hainaut	—	400	15	—	195	—	33	147	—	—	—	790	790
Liège	152	276	—	—	91	—	25	65	—	—	—	609	609
Limbourg	—	—	—	—	—	—	—	—	—	—	—	—	—
Luxembourg.....	—	—	—	—	—	—	—	—	—	—	—	—	—
Namur.....	—	—	—	—	—	—	—	—	—	—	—	—	—
Total:	207	4,831	250		2,543		427	1,184				9,442	9,442

b. Ecoles communales. — b. Gemeentelijke scholen.

Anvers.....	—	—	—	—	56	—	58	—	—	—	—	114	114
Brabant	—	—	40	15	145	—	69	—	—	—	—	269	269
Liège	—	—	40	—	329	—	29	—	—	—	—	398	398
Total:			80	15	530		29	127				781	781
Total général:	207	4,831	330	15	3,073		29	1,184				10,223	10,223
Population totale:	2,826	22,561	2,008	37	13,159	8	55	1,565	81	787	25,186	21,543	46,729

Algemeen totaal.

Totale bevolking.

**Etablissements officiels d'Enseignement moyen du degré supérieur.
Officiele inrichtingen voor Middelbaar onderwijs van de hogere graad.**

(Source : Ministère de l'Instruction publique) Population (année scolaire 1949-1950). — Bevolking (schooljaar 1949-1950). (Bron : Ministerie van Openbaar Onderwijs)

ETABLISSEMENTS	Classes fraîches		Section préparatoire		Humanités anciennes			Humanités modernes			Sections spéciales				Total		INRICHTINGEN
	Be- waar- klassen	Lagere cyclus	Cycle supérieur		Voor- bereid. afdeling	Cycle infér.	Cycle inférieur		Cycle supérieur	Section comm.	Section fami- liale	Section pré- agricole	Section pré- indus- trielle	Garçons	Meisjes	Total général	
			Latins- mat.	Latins- Wiss- kunde			Latins- sciences	Latins- Weten- schapp.									

A. Athénées royaux. — A. Koninklijke Athenea.

Alost (g. f.)	—	98	69	4	—	386	35	75	—	—	—	—	1,164	65	1,229	Aalst (j. m.)
Anvers (g.)	—	215	96	23	17	335	169	170	—	—	—	—	1,025	—	1,025	Antwerpen (j.)
Arlon (g. f.)	—	74	20	14	—	85	26	19	—	—	—	—	248	13	261	Aarlen (j. m.)
Ath (g. f.)	—	94	55	18	—	116	28	31	—	—	19	—	442	67	509	Aat (j. m.)
Bad-Honnef (g. f.)	—	73	—	—	—	120	—	—	—	—	—	—	126	67	193	Bad-Honnef (j. m.)
Berchem (g.)	—	150	61	30	8	141	32	64	—	—	—	—	486	—	486	Berchem (j.)
Binche (g. f.)	44	45	26	5	—	76	17	24	—	—	—	—	377	31	408	Binche (j. m.)
Boom (g. f.)	—	454	49	24	—	132	17	35	—	—	—	—	696	20	716	Boom (j. m.)
Bouillon (g. f.)	—	21	20	1	—	65	12	9	—	—	—	—	133	14	147	Bouillon (j. m.)
Bruges (g. f.)	—	63	42	18	5	78	26	49	—	—	—	—	270	11	281	Brugge (j. m.)
Bruxelles I (g.)	—	65	36	4	22	119	37	84	—	—	—	—	385	—	385	Brussel I (j.)
Bruxelles II (g.)	—	121	43	33	17	124	38	32	—	—	—	—	425	—	425	Brussel II (j.)
Charleroi (g.)	—	44	64	34	—	142	48	30	—	—	—	—	543	—	543	Charleroi (j.)
Châtelet (g. f.)	—	73	69	3	—	77	15	16	—	—	—	—	440	36	476	Châtelet (j. m.)
Chenée (g. f.)	—	77	40	28	—	70	14	18	—	—	—	—	168	77	247	Chenée (j. m.)
Chimay (g. f.)	—	82	31	19	—	75	27	14	—	20	—	—	248	57	305	Chimay (j. m.)
Ciney (g. f.)	—	60	17	2	—	92	9	13	—	11	—	—	295	58	353	Ciney (j. m.)
Comines (g. f.)	—	114	10	1	—	47	4	—	—	—	—	—	122	54	176	Komen (j. m.)
Deinze (g. f.)	42	19	9	—	—	67	4	14	—	34	—	—	211	102	313	Deinze (j. m.)
Termonde (g. f.)	—	32	9	7	—	217	19	53	—	—	—	—	663	23	686	Dendermonde (j. m.)
Deurne (g. f.)	—	63	32	7	—	187	18	48	—	—	—	—	231	124	355	Deurne (j. m.)
Dinant (g. f.)	—	304	60	20	—	111	13	31	—	—	—	—	550	21	571	Diest (j. m.)
Dinant (g. f.)	—	16	54	35	—	80	17	16	—	—	—	—	190	33	223	Dinant (j. m.)
Dour (g. f.)	—	77	33	6	10	123	31	23	—	—	—	—	308	29	337	Dour (j. m.)
Eeklo (g. f.)	—	60	25	8	—	142	23	31	—	—	—	—	236	63	299	Eeklo (j. m.)
Etterbeek (g.)	—	362	163	57	16	191	47	28	—	—	—	—	903	—	903	Etterbeek (j.)
Etterbeek (g. f.)	—	48	32	19	—	81	18	28	—	—	—	—	207	107	314	Etterbeek (j. m.)
Eupen (g. f.)	—	104	12	3	—	21	5	18	—	10	—	—	92	88	180	Eupen (j. m.)
Florennes (g. f.)	—	119	80	24	—	72	20	—	—	—	—	—	170	93	263	Florennes (j. m.)
Forest (g.)	—	317	19	19	—	59	5	14	—	—	—	—	194	—	194	Vorst (j.)
Grammont (g. f.)	—	80	24	12	—	141	16	23	—	—	—	—	514	21	535	Geraardsbergen (j. m.)
Gembloux (g. f.)	—	137	52	4	—	154	22	—	—	—	—	—	289	111	400	Gembloers (j. m.)
Genk (g. f.)	—	107	39	4	—	84	4	8	—	—	—	—	143	99	242	Genk (j. m.)
Gard (g.)	—	31	101	44	34	236	172	48	—	—	—	—	980	—	980	Gent (j.)
Gosselies (g. f.)	—	199	30	7	—	98	26	26	—	—	—	—	394	22	416	Gosselies (j. m.)
Hannut (g. f.)	—	99	33	7	—	60	5	21	—	—	—	—	230	22	252	Hannut (j. m.)
Hasselt (g. f.)	—	375	88	53	—	208	22	62	—	22	—	—	821	52	873	Hasselt (j. m.)
Herstal (g. f.)	57	91	39	15	9	112	5	32	—	—	—	—	173	130	303	Herstal (j. m.)
Hoboken (g. f.)	—	39	49	—	—	129	6	6	—	—	—	—	161	68	229	Hoboken (j. m.)
Huy (g.)	—	105	58	35	—	62	34	26	—	—	—	—	320	—	320	Hoei (j.)
Ypres (g.)	—	235	28	13	—	129	13	38	—	—	—	—	495	8	503	Ieper (j. m.)
Ixelles (g.)	—	246	113	55	37	195	58	45	—	—	—	—	749	—	749	Elsene (j.)
Jodoigne (g. f.)	—	50	20	10	—	149	18	33	—	—	—	—	329	80	409	Geldenaken (j. m.)
Kapellen (g. f.)	46	50	5	—	3	145	10	9	—	15	—	—	413	193	606	Kapellen (j. m.)

Population des établissements officiels d'Enseignement moyen (a).
Bevolking der officiële inrichtingen voor Middelbaar Onderwijs (a).

(Source : Ministère de l'Instruction publique)

(Bron : Ministerie van Openbaar Onderwijs)

ÉTABLISSEMENTS	1942-43	1943-44	1944-45	1945-46	1946-47	1947-48	1948-49	1949-50	INRICHTINGEN
	A. Du degré supérieur.								
Etablissements de l'Etat	23,864	25,333	25,457	23,645	23,899	41,062	43,671	48,563	Rijksinrichtingen.
Etablissements provinciaux et communaux	5,266	5,519	5,201	5,319	5,444	7,387	5,801	4,952	Provinciale en gemeentelijke inrichtingen.
B. Du degré inférieur.									B. Van de lagere graad.
Ecoles moyennes de l'Etat . .	43,349	41,476	41,853	45,575	46,921	32,946	39,362	44,865	Rijksmiddelbare scholen.
Ecoles moyennes provinciales et communales	3,959	4,003	4,763	4,120	4,724	1,919	1,860	1,864	Provinciale en gemeentelijke middelbare scholen.
Total :	76,438	76,331	77,274	78,659	80,988	83,314	90,694	100,244	Totaal.

(a) Y compris à partir de l'année 1947 la population des classes gardiennes et de la section préparatoire ; les chiffres des années précédentes ne comprennent à côté de la population des classes moyennes propres, que celle de la classe préparatoire.

(a) Inbegrepen van het jaar 1947 af, de bevolking der bewaarklassen en der voorbereidende afdeling ; de cijfers der vorige jaren bevatten, naast de bevolking der eigenlijke middelbare klassen alleen deze der voorbereidende klasse.

Etablissements libres d'Enseignement moyen.
Vrije inrichtingen voor Middelbaar Onderwijs.
1949-1950.

(Source : Fondation Universitaire)

(Bron : Universitaire Stichting)

PROVINCES	Nombre d'établisse- ments Aantal in- richtingen	Nombre d'élèves — Aantal leerlingen							PROVINCIES
		Humanités anciennes Oude humaniora		Humanités modernes Moderne humaniora		Total Totaal			
		Garçons Jongens	Filles Meisjes	Garçons Jongens	Filles Meisjes	Garçons Jongens	Filles Meisjes	Total Totaal	
Anvers	64	4,385	751	3,467	2,142	7,852	2,893	10,745	Antwerpen.
Brabant	106	6,105	2,163	4,967	2,847	11,072	5,010	16,082	Brabant.
Flandre occidentale	59	3,035	286	3,683	1,694	6,718	1,980	8,698	West-Vlaanderen.
Flandre orientale . .	75	3,125	474	4,369	2,454	7,494	2,928	10,422	Oost-Vlaanderen.
Hainaut	50	2,640	558	1,686	945	4,326	1,503	5,829	Henegouwen.
Liège	39	2,679	730	1,614	645	4,293	1,375	5,668	Luik.
Limbourg	27	1,960	140	1,143	403	3,103	543	3,646	Limburg.
Luxembourg	18	599	—	1,177	251	1,776	251	2,027	Luxemburg.
Namur	25	1,509	143	1,409	455	2,918	598	3,516	Namen.
Le Royaume :	463	26,037	5,245	23,515	11,836	49,552	17,081	66,633	Het Rijk.
1948-1949	458	25,202	5,114	22,823	11,905	48,025	17,019	65,044	1948-1949

Conservatoires et écoles de musique. — Conservatoriums en muziekscholen.

I. Conservatoires royaux de musique. — I. Koninklijke conservatoriums.

(Source : Ministère de l'Instruction publique)

(Bron : Ministerie van Openbaar Onderwijs)

ANNÉES JAREN	Nombre d'élèves — Aantal leerlingen																	
	Antwerpen Anvers			Bruxelles Brussel			Gent Gand			Mons Bergen			Liège Luik			Les 5 conservatoires De 5 conservatoria		
	H.-M.	F.-V.	Tot.	H.-M.	F.-V.	Tot.	H.-M.	F.-V.	Tot.	H.-M.	F.-V.	Tot.	H.-M.	F.-V.	Tot.	H.-M.	F.-V.	Tot.
1942-43	307	338	645	339	351	681	244	255	499	—	—	—	177	275	452	1,058	1,219	2,277
1943-44	391	433	824	307	354	661	234	289	523	—	—	—	184	334	518	1,116	1,410	2,526
1944-45	213	299	512	326	317	643	222	248	470	—	—	—	—	—	(a)	761	864	1,625
1945-46	317	393	710	262	287	549	224	265	489	—	—	—	195	319	514	998	1,264	2,262
1946-47	333	385	718	256	273	529	229	248	477	—	—	—	199	260	459	1,017	1,166	2,183
1947-48	272	345	617	250	277	527	244	256	500	—	—	—	189	270	459	955	1,148	2,103
1948-49	273	363	636	245	276	521	216	247	463	100	121	221	242	266	508	1,076	1,273	2,349
1949-50	224	313	537	243	301	544	251	234	485	122	137	259	236	268	504	1,076	1,253	2,329

(a) Le Conservatoire a été fermé par suite de réquisition.

(a) Het Conservatorium werd ten gevolge van opeising gesloten.

II. Autres conservatoires et écoles de musique. — II. Andere conservatoriums en muziekscholen.

(Source : Administrations provinciales)

(Bron : Provinciale besturen)

PROVINCES	1947-1948				1948-1949				1949-1950				PROVINCIES
	Eta- blisse- ments	Elèves — Leerlingen			Eta- blisse- ments	Elèves — Leerlingen			Eta- blisse- ments	Elèves — Leerlingen			
		In- rich- tingen	Garçons Jongens	Filles Meisjes		Tot.	In- rich- tingen	Garçons Jongens		Filles Meisjes	Tot.	In- rich- tingen	
Anvers	17	1,982	1,928	3,910	18	2,255	2,129	4,384	20	2,470	2,460	4,930	Antwerpen.
Brabant	26	2,806	3,706	6,512	26	2,878	3,834	6,712	26	2,857	3,961	6,818	Brabant.
Flandre occid..	10	1,482	1,550	3,032	10	1,529	1,497	3,026	10	1,542	1,707	3,249	West-Vlaand.
Flandre orient..	16	1,216	1,281	2,497	15	1,204	1,322	2,526	15	1,442	1,458	2,900	Oost-Vlaand.
Hainaut	46	2,810	2,891	5,701	49	2,918	2,849	5,767	49	3,295	3,282	6,577	Henegouwen.
Liège	6	564	589	1,153	6	485	590	1,075	7	477	629	1,106	Luik.
Limbourg	9	836	602	1,438	8	1,203	736	1,939	6	853	653	1,506	Limburg.
Luxembourg	2	89	125	214	2	71	105	176	2	62	108	170	Luxembourg.
Namur	6	430	638	1,068	3	399	668	1,067	6	440	585	1,025	Namen.
<i>Le Royaume :</i>	138	12,215	13,310	25,525	137	12,942	13,730	26,672	141	13,438	14,843	28,281	<i>Het Rijk.</i>

Académies et écoles de dessin. — Academies en tekenscholen.

(Source : Administrations provinciales)

(Bron : Provinciale besturen)

PROVINCES	1947-1948				1948-1949				1949-1950				PROVINCIES
	Eta- blisse- ments	Elèves — Leerlingen			Eta- blisse- ments	Elèves — Leerlingen			Eta- blisse- ments	Elèves — Leerlingen			
		In- rich- tingen	Garçons Jongens	Filles Meisjes		Tot.	In- rich- tingen	Garçons Jongens		Filles Meisjes	Tot.	In- rich- tingen	
Anvers	12	1,575	247	1,822	12	1,458	305	1,763	12	1,438	291	1,729	Antwerpen.
Brabant	13	1,867	652	2,519	13	1,924	637	2,561	13	1,900	756	2,656	Brabant.
Flandre occid..	9	889	100	989	9	776	144	920	9	942	92	1,034	West-Vlaand.
Flandre orient..	13	1,819	380	2,199	13	1,942	362	2,304	13	1,981	478	2,459	Oost-Vlaand.
Hainaut	5	246	97	343	6	353	138	491	6	414	197	611	Henegouwen.
Liège	6	635	171	806	3	347	160	507	5	794	186	980	Luik.
Limbourg	1	120	21	141	1	233	25	258	2	317	46	363	Limburg.
Luxembourg	1	91	19	110	1	90	21	111	1	92	17	109	Luxembourg.
Namur	2	96	50	146	1	100	66	166	1	73	57	130	Namen.
<i>Le Royaume :</i>	62	7,338	1,737	9,075	59	7,223	1,858	9,081	62	7,951	2,120	10,071	<i>Het Rijk.</i>

Enseignement technique et agricole. — Technisch en landbouwonderwijs.
Ecoles agréées. — Erkende scholen.
1949-1950.

SPECIFICATIONS	Ecoles de l'Etat Rijkscholen			Ecoles provinciales Provinciale scholen			Ecoles communales Gemeentelijke scholen			Ecoles libres Vrije scholen			Total Totaal		
	Nombre Aantal	Elèves Leerlingen		Nombre Aantal	Elèves Leerlingen		Nombre Aantal	Elèves Leerlingen		Nombre Aantal	Elèves Leerlingen		Garçons Jongens	Filles Meisjes	Total général Algemeen totaal
		Garçons Jongens	Filles Meisjes		Garçons Jongens	Filles Meisjes		Garçons Jongens	Filles Meisjes		Garçons Jongens	Filles Meisjes			
I. Enseignement technique.															
A. Ecoles du jour.															
Ecoles techniques et professionnelles . . .	28	2,092	686	33	7,519	1,585	96	8,947	10,038	466	31,610	38,481	623	50,168	100,958
Ecoles de commerce . . .	5	268	77	3	114	210	24	797	2,290	99	4,368	6,130	131	5,547	14,254
Ecoles d'arts décoratifs	—	—	—	—	—	—	4	59	158	21	1,688	216	25	1,747	2,121
Ecoles d'infirmières . . .	—	—	—	6	24	337	—	—	—	28	24	1,770	34	2,107	2,155
Ecoles d'accoucheuses . .	—	—	—	5	—	84	1	—	13	6	—	116	12	213	213
Ecoles de service social	2	19	172	2	31	176	1	35	43	11	249	833	16	334	1,558
Cours normaux	9	107	61	5	490	152	18	41	328	43	246	1,012	75	884	2,437
Total :	44	2,486	996	54	8,178	2,544	144	9,879	12,870	674	38,185	48,558	916	58,728	123,696
B. Ecoles du soir et du dimanche.															
Ecoles industrielles et professionnelles . . .	36	3,223	894	34	7,277	470	300	25,027	10,208	246	15,347	40,780	616	50,874	103,226
Ecoles de commerce . . .	14	728	502	2	187	95	73	6,744	5,798	54	7,188	5,059	143	14,847	26,301
Ecoles d'arts décoratifs	—	—	—	2	170	6	2	154	13	20	1,074	537	24	1,398	1,954
Total :	50	3,951	1,396	38	7,634	571	375	31,925	16,019	320	23,609	46,376	783	67,119	131,481
Total général :	94	6,437	2,392	92	15,812	3,115	519	41,804	28,889	994	61,794	94,934	1,699	125,847	255,177
II. Enseignement agricole et horticole.															
Ecoles pour garçons . . .	8	556	—	10	507	2	3	114	1	37	2,688	1	58	3,865	4
Ecoles pour filles	5	—	199	2	—	140	—	—	—	101	—	4,949	108	5,288	5,288
Total :	13	556	199	12	507	142	3	114	1	138	2,688	4,950	166	3,865	9,157
Totaux généraux :	107	6,993	2,591	104	16,319	3,257	522	41,918	28,890	1,132	64,482	99,884	1,865	129,712	264,334

Enseignement universitaire. — Hoger Onderwijs.
Inscriptions. — Inschrijvingen.
1949 - 1950.

(Source : Fondation Universitaire)

(Bron : Universitaire Stichting)

UNIVERSITÉS, ÉCOLES SUPÉRIEURES ET GROUPES D'ÉTUDES (1)	Belges Belgen			Étrangers Vreemdelingen			Total Totaal			UNIVERSITEITEN, HOGESCHOLEN EN ONDERWIJSGROEPEN (1)
	H.-M.	F.-V.	Tot.	H.-M.	F.-V.	Tot.	H.-M.	F.-V.	Tot.	
Université de l'Etat à Gand :										Rijksuniversiteit te Gent :
Philosophie, Lettres et Sciences annexes	125	61	186	2	—	2	127	61	188	Letteren, Wijsbegeerte en bijgevoegde afdelingen.
Droit et sections annexes ...	549	58	607	2	—	2	551	58	609	Rechten en bijgev. afdeling.
Sciences	134	33	167	1	—	1	135	33	168	Wetenschappen.
Médecine, Pharmacie et sections annexes	703	140	843	8	2	10	711	142	853	Geneeskunde, Pharmacie en bijgevoegde afdelingen.
Médecine vétérinaire	110	2	112	1	—	1	111	2	113	Veeartsenijkunde.
Sciences appliquées, Arts et Manufactures	342	2	344	5	2	7	347	4	351	Toegepaste Wetenschappen, Kunst- en Fabriekwezen.
Sciences commerciales, économiques, financières, consulaires, coloniales, maritimes et actuarielles	143	22	165	—	—	—	143	22	165	Handels-, economische, financiële, consulaire, koloniale, maritieme en actuariële Wetenschappen.
Sciences politiques, sociales, administratives et diplomatiques	88	9	97	1	—	1	89	9	98	Staatskundige, sociale, bestuurlijke en diplomatieke wetenschappen.
Pédagogie et Psychologie appliquée	32	13	45	1	—	1	33	13	46	Opvoedkunde en toegepaste Psychologie.
Total :	2,226	340	2,566	21	4	25	2,247	344	2,591	Totaal.
Université de l'Etat à Liège :										Rijksuniversiteit te Luik :
Philosophie, Lettres et sections annexes	115	97	212	1	1	2	116	98	214	Letteren, Wijsbegeerte en bijgevoegde afdelingen.
Droit et sciences annexes ...	462	70	532	1	—	1	463	70	533	Rechten en bijgevoegde afdel. Wetenschappen.
Sciences	131	53	184	5	1	6	136	54	190	Geneeskunde, Pharmacie en bijgevoegde afdelingen.
Médecine, Pharmacie et sections annexes	934	258	1,192	27	10	37	961	268	1,229	Veeartsenijkunde.
Médecine vétérinaire	22	—	22	—	—	—	22	—	22	Toegepaste Wetenschappen, Kunst en Fabriekwezen.
Sciences appliquées, Arts et Manufactures	530	3	533	79	2	81	609	5	614	Handels-, economische, financiële, consulaire, koloniale, maritieme en actuariële wetenschappen.
Sciences commerciales, économiques, financières, consulaires, coloniales, maritimes et actuarielles	205	16	221	1	2	3	206	18	224	Staatskundige, sociale, bestuurlijke en diplomatieke Wetenschappen.
Sciences politiques, sociales, administratives et diplomatiques	67	19	86	2	—	2	69	19	88	Opvoedkunde en toegepaste Psychologie.
Pédagogie et Psychologie appliquée	38	16	54	1	—	1	39	16	55	Psychologie.
Centres interfacultaires	6	—	6	—	—	—	6	—	6	Interfacultaire centra.
Total :	2,510	532	3,042	117	16	133	2,627	548	3,175	Totaal.
Université libre de Bruxelles :										Vrije Universiteit te Brussel :
Philosophie, Lettres et sections annexes	161	270	431	19	16	35	180	286	466	Letteren, Wijsbegeerte en bijgevoegde afdelingen.
Droit et sections annexes ...	703	198	901	18	5	23	721	203	924	Rechten en bijgevoegde afdel. Wetenschappen.
Sciences	387	194	581	34	15	49	421	209	630	Geneeskunde, Pharmacie en bijgevoegde afdelingen.
Médecine, Pharmacie et sections annexes	880	282	1,162	80	24	104	960	306	1,266	Veeartsenijkunde.
Médecine vétérinaire	8	1	9	—	—	—	8	1	9	Toegepaste Wetenschappen, Kunst en Fabriekwezen.
Sciences appliquées, Arts et Manufactures	281	—	281	26	1	27	307	1	308	Handels-, economische, financiële, consulaire, koloniale, maritieme en actuariële wetenschappen.
Sciences commerciales, économiques, financières, consulaires, coloniales, maritimes et actuarielles	200	13	213	23	1	24	223	14	237	Staatskundige, sociale, bestuurlijke en diplomatieke Wetenschappen.
Sciences politiques, sociales, administratives et diplomatiques	289	97	386	29	7	36	318	104	422	Opvoedkunde en toegepaste Psychologie.
Pédagogie et Psychologie appliquée	65	53	118	5	1	6	70	54	124	Psychologie.
Total :	2,974	1,108	4,082	234	70	304	3,208	1,178	4,386	Totaal.

Enseignement universitaire (suite). — Hoger Onderwijs (vervolg).
Inscriptions. — Inschrijvingen.
1949 - 1950.

UNIVERSITÉS, ÉCOLES SUPÉRIEURES ET GROUPE D'ÉTUDES (1)	Belges Belgen			Etrangers Vreemdelingen			Total Totaal			UNIVERSITEITEN, HOOGESCHOLEN EN ONDERWIJSGROEPEN (1)
	H.-M.	F.-V.	Tot.	H.-M.	F.-V.	Tot.	H.-M.	F.-V.	Tot.	
Université cathol. de Louvain :										Kathol. Universit. te Leuven :
Théologie	33	—	33	9	—	9	42	—	42	Godgeleerdheid.
Droit canon	12	—	12	11	—	11	23	—	23	Kerkelijk recht.
Sciences religieuses	3	5	8	—	1	1	3	6	9	Godsdienstwetenschappen.
Philosophie (Éc. St-Thomas)	109	25	134	42	1	43	151	26	177	Wijsbegeerte (St-Thomassch.)
Philosophie, Lettres et sections annexes	261	161	422	33	7	40	294	168	462	Letteren, Wijsbegeerte en bijgevoegde afdelingen.
Droit et sections annexes ...	1,491	189	1,680	26	1	27	1,517	190	1,707	Rechten en bijgevoegde afdel. Wetenschappen.
Sciences	269	65	334	21	11	32	290	76	366	Geneeskunde, Pharmacie en bijgevoegde afdelingen.
Médecine, Pharmacie et sections annexes	2,164	366	2,530	86	26	112	2,250	392	2,642	Veeartsenijkunde.
Médecine vétérinaire	14	—	14	—	—	—	14	—	14	Toegepaste Wetenschappen, Kunst en Fabriekwezen.
Sciences appliquées, Arts et Manufactures	813	2	815	80	—	80	893	2	895	Landbouwkunde.
Agronomie	410	1	411	25	—	25	435	1	436	Handels-, economische, financiële, consulaire, koloniale, maritieme en actuariële Wetenschappen.
Sciences commerciales, économiques, financières, consulaires, coloniales, maritimes et actuarielles	679	50	729	76	3	79	755	53	808	Staatskundige, sociale, bestuurlijke en diplomatieke Wetenschappen.
Sciences politiques, sociales, administratives et diplomatiques	248	50	298	58	3	61	306	53	359	Opvoedkunde en toegepaste Psychologie.
Pédagogie et Psychologie appliquée	92	63	155	26	13	39	118	76	194	Interfacultaire centra.
Centres interfacultaires	25	—	25	5	—	5	30	—	30	
Total :	6,623	977	7,600	498	66	564	7,121	1,043	8,164	Totaal.
Faculté Politechn. de Mons	241	—	241	6	—	6	247	—	247	» Fac. Polit. de Mons » Bergen
Ec. Royale milit. (Division polytechnique) à Bruxelles	208	—	208	—	—	—	208	—	208	Koninklijke Militaire School (Politechn. afdel.) Brussel.
Ecole de Médecine vétérinaire de l'État à Cureghem	87	1	88	—	—	—	87	1	88	« Ec. de Médec. vétérin. de l'État » te Kuregem.
Instit. Agronomique de l'État à Gembloux	311	6	317	23	—	23	334	6	340	« Institut Agronomique de l'État » te Gemblours.
« Rijkslandbouwhogeschool » à Gand	109	—	109	—	—	—	109	—	109	Rijkslandbouwhogeschool, te Gent.
Université Coloniale (Faculté des Sciences politiques et administratives) à Anvers	196	—	196	4	—	4	200	—	200	Koloniale Hogeschool (Faculteit der Staatskundige en bestuurlijke Wetenschappen) te Antwerpen.
Instit. St-Louis à Bruxelles :										« Inst. St-Louis » te Brussel :
Philosophie, Lettres et sections annexes	12	20	32	—	—	—	12	20	32	Letteren, Wijsbegeerte en bijgevoegde afdelingen.
Droit et sciences annexes ...	203	50	253	4	1	5	207	51	258	Rechten en bijgev. afdeling.
Total :	215	70	285	4	1	5	219	71	290	Totaal.
Collège Notre-Dame de la Paix à Namur :										» Collège Notre-Dame de la Paix, te Namen :
Philosophie, Lettres et sections annexes	60	—	60	2	—	2	62	—	62	Letteren, Wijsbegeerte en bijgevoegde afdelingen.
Droit et sciences annexes ...	187	—	187	1	—	1	188	—	188	Rechten en bijgevoegde afd. Wetenschappen.
Sciences	3	—	3	—	—	—	3	—	3	Geneeskunde, Pharmacie en bijgevoegde afdelingen.
Médecine, Pharmacie et sciences annexes	187	—	187	1	—	1	188	—	188	Veeartsenijkunde.
Médecine vétérinaire	18	—	18	—	—	—	18	—	18	
Total :	455	—	455	4	—	4	459	—	459	Totaal.

Enseignement universitaire (suite). — Hoger Onderwijs (vervolg).

Inscriptions. — Inschrijvingen.

1949 - 1950.

UNIVERSITÉS, ÉCOLES SUPÉRIEURES ET GROUPES D'ÉTUDES (1)	Belges Belgen			Étrangers Vreemdelingen			Total Totaal			UNIVERSITEITEN, HOGESCHOLEN EN ONDERWIJSGROEPEN (1)
	H.-M.	F.-V.	Tot.	H.-M.	F.-V.	Tot.	H.-M.	F.-V.	Tot.	
Institut Supérieur de Commerce de l'État à Anvers	164	21	185	23	3	26	187	24	211	Rijkshandelshogeschool, te Antwerpen.
Institut Supérieur de Comm. Saint-Ignace à Anvers ...	428	—	428	12	—	12	440	—	440	Sint-Ignatius Handelshogeschool te Antwerpen.
Institut Supérieur de Commerce pour jeunes filles, à Anvers	—	56	56	—	—	—	—	56	56	Hoger Handelsinstituut voor meisjes, te Antwerpen.
Instit. Supér. de Comm. pour jeunes filles à Etterbeek ..	—	56	56	—	2	2	—	58	58	«Inst. Supér. de Comm. pour jeunes filles » te Etterbeek.
École des Hautes Ét. commerciales et consulaires, à Liège	98	8	106	2	—	2	100	8	108	« École des Hautes Études Commerciales et Consulaires », te Luik.
Institut Supérieur Commercial et Consulaire, à Mons	152	19	171	1	—	1	153	19	172	« Institut Supérieur Commerce et Consul. », Bergen.
Institut Supérieur de commerce, à Mons:	101	15	116	9	—	9	110	15	125	« Institut Supérieur de Commerce » te Bergen.
École Supérieure des Textiles, à Verviers	46	—	46	12	—	12	58	—	58	« École Supérieure des Textiles », te Verviers.
Total :	17,144	3,209	20,353	970	162	1,132	18,114	3,371	21,485	Totaal.
Théologie	33	—	33	9	—	9	42	—	42	Godgeleerdheid.
Droit canon	12	—	12	11	—	11	23	—	23	Kerkelijk recht.
Sciences religieuses	3	5	8	—	1	1	3	6	9	Godsdienstwetenschappen.
Philosophie (Éc. St-Thomas)	109	25	134	42	1	43	151	26	177	Wijsbegeerte (St-Thomassch).
Philosophie, Lettres et sections annexes	734	609	1,343	57	24	81	791	633	1,424	Letteren, Wijsbegeerte en bijgevoegde afdelingen.
Droit et sections annexes ..	3,595	565	4,160	52	7	59	3,647	572	4,219	Rechten en bijgev. afdeling.
Sciences	924	345	1,269	61	27	88	985	372	1,357	Wetenschappen.
Médecine, pharmacie et sections annexes	4,868	1,046	5,914	202	62	264	5,070	1,108	6,178	Geneeskunde, Pharmacie en bijgevoegde afdelingen.
Médecine vétérinaire	259	4	263	1	—	1	260	4	264	Veeartsenijkunde.
Sciences appliquées, Arts et Manufactures	2,461	7	2,468	208	5	213	2,669	12	2,681	Toegepaste Wetenschappen. Kunst en Fabriekwezen.
Agronomie	830	7	837	48	—	48	878	7	885	Landbouwkunde.
Sciences commerciales, économiques, financières, consulaires, coloniales, maritimes et actuarielles	2,170	276	2,446	147	11	158	2,317	287	2,604	Handels-, economische, financiële, consulaire, koloniale, maritieme en actuariële Wetenschappen.
Sciences politiques, sociales, administratives et diplomatiques	888	175	1,063	94	10	104	982	185	1,167	Staatkundige, sociale, bestuurlijke en diplomatieke Wetenschappen.
Pédagogie et Psychologie appliquée	227	145	372	33	14	47	260	159	419	Opvoedkunde en toegepaste Psychologie.
Centres interfacultaires	31	—	31	5	—	5	36	—	36	Interfacultaire centra.
Total :	17,144	3,209	20,353	970	162	1,132	18,114	3,371	21,485	Totaal.

(1) Certaines sections d'enseignement ressortissant à des facultés ou écoles autres que celles appelées à délivrer le diplôme final sont classées sous la rubrique des études auxquelles elles servent de section préparatoire.

(1) Zekere onderwijsafdelingen, die deel uitmaken van andere faculteiten of scholen dan die, welke het eindexamen zullen uitreiken, staan gerangschikt onder de rubriek van de studien waarvan zij de voorbereidende afdeling uitmaken.

Nombre de diplômes de fin d'études délivrés au cours de l'année académique 1948-1949.

Aantal eindexdiploma's die in de loop van het academisch jaar 1948-1949 werden uitgereikt.

(Source : Fondation Universitaire)

(Bron : Universitaire Stichting)

NATURE DES DIPLOMES	Nombre de diplômes délivrés — Aantal uitgereikte diploma's						AARD DER DIPLOMA'S	
	Grade légal Wettelijke graad			Grade scientifique Wetenschappelijke graad				Total général
	Hommes Mannen	Femmes Vrouwen	Total Totaal	Hommes Mannen	Femmes Vrouwen	Total Totaal		Al- gemeen totaal
<i>Théologie.</i>								
Licence	—	—	—	11	—	11	11	
Doctorat	—	—	—	19	—	19	19	
Maîtrise	—	—	—	2	—	2	2	
Total :	—	—	—	32	—	32	32	
<i>Droit canon.</i>								
Licence	—	—	—	6	—	6	6	
Doctorat	—	—	—	3	—	3	3	
Total :	—	—	—	9	—	9	9	
<i>Sciences religieuses.</i>								
Graduat	—	—	—	—	1	1	1	
<i>Philosophie (École Saint-Thomas).</i>								
Licence	—	—	—	13	1	14	14	
Doctorat	—	—	—	11	—	11	11	
Total :	—	—	—	24	1	25	25	
<i>Philosophie et Lettres et sections annexes.</i>								
Licence en :								
Philosophie	4	2	6	1	—	1	7	
Histoire	13	13	26	—	—	—	26	
Philologie classique	18	18	36	1	—	1	37	
Philologie romane	26	19	45	1	1	2	47	
Philologie germanique	52	18	70	—	—	—	70	
Histoire de l'Art et Archéologie..	—	—	—	9	8	17	17	
Histoire et Littératures orientales	—	—	—	6	—	6	6	
Philologie et Histoire slaves.....	—	—	—	1	1	2	2	
Sciences historiques	—	—	—	2	—	2	2	
Journalisme	—	—	—	2	1	3	3	
Agrégation de l'enseignement moyen du degré supérieur :								
Philosophie	2	2	4	—	—	—	4	
Histoire	13	8	21	—	—	—	21	
Philologie classique	22	22	44	1	—	1	45	
Philologie romane	25	19	44	—	—	—	44	
Philologie germanique	40	18	58	—	—	—	58	
Histoire de l'Art et Archéologie..	—	—	—	—	1	1	1	
Doctorat en :								
Philosophie	3	—	3	1	—	1	4	
Histoire	2	—	2	1	—	1	3	
Philologie classique	6	1	7	—	—	—	7	
Philologie romane	1	—	1	1	—	1	2	
Philologie germanique	6	1	7	1	—	1	8	
Histoire de l'Art et Archéologie..	—	—	—	3	—	3	3	
Sciences historiques	—	—	—	1	—	1	1	
Histoire et Littératures orientales	—	—	—	3	—	3	3	
Agrégation de l'enseignement supérieur pour la Philosophie et les Lettres.....								
Total :	234	141	375	35	12	47	422	
<i>Droit et sections annexes.</i>								
Doctorat en Droit	379	38	417	3	—	3	420	
Licence en Notariat (y compris épreuve unique pour Docteurs en Droit)	87	4	91	—	—	—	91	
Licence en Droit maritime	—	—	—	5	2	7	7	
Licence en Législation maritime ..	—	—	—	1	—	1	1	
<i>Godgeleerdheid.</i>								
Licentiaat.							11	
Doctoraat.							19	
Magister.							2	
Totaal.							32	
<i>Kerkelijk Recht.</i>								
Licentiaat.							6	
Doctoraat.							3	
Totaal.							9	
<i>Godsdienstwetenschappen.</i>								
Graduaat.							1	
<i>Wijsbegeerte (Sint-Thomasschool).</i>								
Licentiaat.							14	
Doctoraat.							11	
Totaal.							25	
<i>Letteren en Wijsbegeerte en bijgevoegde afdelingen.</i>								
Licentiaat in de :								
Wijsbegeerte.							7	
Geschiedenis.							26	
Klassieke Philologie.							37	
Romaanse Philologie.							47	
Germaanse Philologie.							70	
Kunstgeschied. en Oudheidkunde.							17	
Oosterse Philologie en Geschieden.							6	
Slavische Philologie en Geschied.							2	
Geschiedkundige Wetenschappen.							2	
Journalistiek.							3	
Aggregatie voor het middelbaar onderwijs van de hogere graad:								
Wijsbegeerte.							4	
Geschiedenis.							21	
Klassieke Philologie.							45	
Romaanse Philologie.							44	
Germaanse Philologie.							58	
Kunstgeschied. en Oudheidkunde.							1	
Doctoraat in de :								
Wijsbegeerte.							4	
Geschiedenis.							3	
Klassieke Philologie.							7	
Romaanse Philologie.							2	
Germaanse Philologie.							8	
Kunstgeschied. en Oudheidkunde.							3	
Geschiedkundige Wetenschappen.							1	
Oosterse Philologie en Geschieden.							3	
Aggregatie voor het hoger onder- wijs in de Letteren en Wijs- begeerte.								
Totaal.							422	
<i>Rechten en bijgevoegde afdelingen.</i>								
Doctoraat in de rechten.							420	
Licentiaat in het Notariaat (met inbegrip van de enige proef van Doctoren in de Rechten).							91	
Licentiaat in het Zeerecht.							7	
Licentiaat in de Zeewetgeving.							1	

Nombre de diplômes de fin d'études délivrés au cours de l'année académique 1948-1949.
Aantal eindexdiploma's die in de loop van het academisch jaar 1948-1949 werden uitgereikt.

(Suite. - Vervolg.)

NATURE DES DIPLOMES	Nombre de diplômes délivrés — Aantal uitgereikte diploma's						Total général	AARD DER DIPLOMA'S
	Grade légal Wettelijke graad			Grade scientifique Wetenschappelijke graad				
	Hommes Mannen	Femmes Vrouwen	Total Totaal	Hommes Mannen	Femmes Vrouwen	Total Totaal		
Licence en Sciences criminelles ..	—	—	—	16	3	19	19	Licentiaat in de strafrechtelijke Wetenschappen.
Diplôme de l'Ecole des sciences criminelles ..	—	—	—	2	—	2	2	Diploma van de School voor Criminologische Wetenschappen.
Licence en Droit des assurances .	—	—	—	3	—	3	3	Licentiaat in de Rechten der Verzekeringen.
Études administratives complémentaires, Diplôme ..	—	—	—	1	—	1	1	Aanvullende bestuurlijke studien, Diploma.
Agrégation de l'enseignement supérieur pour le Droit ..	1	—	1	—	—	—	1	Aggregatie voor het hoger onderwijs in de Rechten.
Total :	467	42	509	31	5	36	545	Totaal.
Sciences.								Wetenschappen.
Licence en :								Licentiaat in de :
Sciences mathématiques ..	23	7	30	—	—	—	30	Wiskundige Wetenschappen.
Sciences physiques ..	16	5	21	—	1	1	22	Natuurkundige Wetenschappen.
Sciences chimiques ..	54	15	69	16	2	18	87	Scheikundige Wetenschappen.
Sciences zoologiques ..	2	2	4	—	—	—	4	Dierkundige Wetenschappen.
Sciences botaniques ..	—	2	2	—	1	1	3	Plantkundige Wetenschappen.
Sciences géographiques ..	4	1	5	—	—	—	5	Aardrijkskundige Wetenschappen.
Sciences géologiques et minéralogiques ..	2	—	2	2	—	2	4	Aardkundige en delfstofkundige Wetenschappen.
Sciences actuarielles (Université de Bruxelles) ..	—	—	—	1	—	1	1	Actuariële Wetenschappen (Universiteit van Brussel).
Licence spéciale en :								Speciaal Licentiaat in de :
Chimie industrielle ..	—	—	—	—	—	—	—	Industriële Scheikunde.
Chimie biologique ..	—	—	—	—	—	—	—	Biologische Scheikunde.
Agrégation de l'enseignement moyen du degré supérieur :								Aggregatie voor het middelbaar onderwijs van de hogere graad:
Sciences mathématiques ..	23	7	30	—	—	—	30	Wiskundige Wetenschappen.
Sciences physiques ..	11	2	13	—	—	—	13	Natuurkundige Wetenschappen.
Sciences chimiques ..	11	13	24	—	1	1	25	Scheikundige Wetenschappen.
Sciences zoologiques ..	2	1	3	—	—	—	3	Dierkundige Wetenschappen.
Sciences botaniques ..	2	2	4	—	—	—	4	Plantkundige Wetenschappen.
Sciences géographiques ..	5	—	5	—	—	—	5	Aardrijkskundige Wetenschappen.
Doctorat en :								Doctoraat in de :
Sciences mathématiques ..	3	—	3	—	—	—	3	Wiskundige Wetenschappen.
Sciences physiques ..	4	—	4	—	—	—	4	Natuurkundige Wetenschappen.
Sciences chimiques ..	24	—	24	3	—	3	27	Scheikundige Wetenschappen.
Sciences zoologiques ..	1	—	1	—	1	1	2	Dierkundige Wetenschappen.
Sciences botaniques ..	1	—	1	1	—	1	2	Plantkundige Wetenschappen.
Sciences géographiques ..	2	—	2	—	—	—	2	Aardkundige Wetenschappen.
Agrégation de l'enseignement supérieur pour les sciences ..	6	—	6	—	—	—	6	Aggregatie voor het hoger onderwijs in de Wetenschappen.
Total :	196	57	253	23	6	29	282	Totaal.
Médecine, Pharmacie et sections annexes.								Geneeskunde, Pharmacie en bijgevoegde afdelingen.
Doctorat en médecine, chirurgie et accouchement ..	311	27	338	10	4	14	352	Doctoraat in de genees-, heelen- en verloskunde.
Agrégation de l'enseignement supérieur pour la médecine ..	2	—	2	—	—	—	2	Aggregatie voor het hoger onderwijs in de geneeskunde.
Grade de Médecin-hygiéniste ..	—	—	—	31	2	33	33	Graad van Geneesheer-hygiénist.
Grade de Pharmacien ..	155	79	234	—	—	—	234	Graad van Apotheker.
Doctorat en Sciences Pharmaceutiques ..	—	—	—	1	—	1	1	Doctoraat in de Pharmaceutische Wetenschappen.
Licence en Science Dentaire (y compris épreuve unique pour docteurs en médecine) ..	43	5	48	2	—	2	50	Licentiaat in de Tandheelkunde (met inbegrip van de enige proef voor Doctors in de Geneesk.).
Licence en Biochimie ..	—	—	—	1	—	1	1	Licentiaat in de Biochemie.
Licence en Éducation physique (y compris l'épreuve unique) ..	—	—	—	33	21	54	54	Licentiaat in de Lichamelijke Opvoeding (met inbegrip van de enige proef).

Nombre de diplômes de fin d'études délivrés au cours de l'année académique 1948-1949.
Aantal eindexdiplooma's die in de loop van het academisch jaar 1948-1949 werden uitgereikt.

(Suite. - Vervolg.)

NATURE DES DIPLOMES	Nombre de diplômes délivrés — Aantal uitgereikte diploma's						Total général	AARD DER DIPLOMA'S
	Grade légal Wettelijke graad			Grade scientifique Wetenschappelijke graad				
	Hommes Mannen	Femmes Vrouwen	Total	Hommes Mannen	Femmes Vrouwen	Total		
Agrégation de l'enseignement moyen du degré supérieur en Education physique.....	—	—	—	22	14	36	36	Aggregatie voor het middelbaar onderwijs van de hogere graad in de Lichamelijke Opvoed.
Doctorat en Education physique	—	—	—	2	—	2	2	Doctor. in de Licham. Opvoeding.
Médecin-Licencié en Education physique.....	—	—	—	4	—	4	4	Geneesheer-Licentiaat in de Lichamelijke Opleiding.
Certificat d'Etudes de Bactériologie.....	—	—	—	—	2	2	2	Getuigschrift studien in de Bacteriologie.
Certificat combiné d'Etudes de Biochimie et de Bactériologie	—	—	—	1	1	2	2	Getuigschrift samengevoegde studien in de Biochimie en in de Bacteriologie.
Infirmier missionnaire (Centre universitaire).....	—	—	—	4	—	4	4	Missionaris-Verpleger (Universitair Centrum).
Total :	511	111	622	111	44	155	777	Totaal.
<i>Médecine Vétérinaire.</i>								<i>Veeartsenijkunde.</i>
Doctorat en médecine vétérinaire	31	—	31	1	—	1	32	Doctoraat in de veeartsenijkunde.
Agrégation de l'enseignement supérieur pour la Médecine vétérinaire.....	1	—	1	—	—	—	1	Aggregatie voor het hoger onderwijs in de Veeartsenijkunde.
Total :	32	—	32	1	—	1	33	Totaal.
<i>Sciences appliquées, arts et manufactures.</i>								<i>Toegepaste Wetenschappen, Kunst en Fabriekswezen.</i>
Ingénieur des Mines.....	65	—	65	1	—	1	66	Mijnningenieur.
Ingénieur des Constructions....	64	—	64	2	—	2	66	Bouwkundig Ingenieur.
Ingénieur métallurgiste.....	32	—	32	—	—	—	32	Metallurgisch Ingenieur.
Ingénieur chimiste.....	21	1	22	4	—	4	26	Scheikundig Ingenieur.
Ingénieur mécanicien.....	36	—	36	1	—	1	37	Werktuigkundig Ingenieur.
Ingénieur électricien.....	54	—	54	10	—	10	64	Electrotechnisch Ingenieur.
Ingénieur électricien-mécanicien.	86	1	87	3	—	3	90	Werktuigk.-Electrotechn. Ingen.
Ingénieur architecte.....	1	—	1	1	—	1	2	Ingenieur-architect.
Ingénieur des constructions navales.....	—	—	—	1	—	1	1	Ingenieur der Scheepsbouwkunde.
Ingénieur des constructions aéronautique.....	—	—	—	2	—	2	2	Ingenieur der Luchtvaartbouwkunde.
Ingénieur civil de l'industrie textile.....	1	—	1	—	—	—	1	Burgerlijk Ingenieur der Textielnijverheid.
Ingénieur géologue.....	—	—	—	7	—	7	7	Aardkundig Ingenieur.
Ingénieur radio-électricien.....	—	—	—	12	—	12	12	Radio-electrotechnisch Ingenieur.
Ingénieur du Génie civil.....	—	—	—	6	—	6	6	Ingenieur der Burgerlijke Genie.
Ingénieur Urbaniste.....	—	—	—	1	—	1	1	Stedebouwkundig Ingenieur.
Ingénieur des Travaux urbains et coloniaux.....	—	—	—	4	—	4	4	Ingenieur der stedelijke en koloniale Werken.
Doctorat en Sciences appliquées.	—	—	—	2	—	2	2	Doctoraat in de toegepaste Wetenschappen.....
Architecte Urbaniste.....	—	—	—	7	—	7	7	Stedebouwkundig architect.
Diplôme de l'Institut d'Urbanisme.....	—	—	—	1	—	1	1	Diploma van het Stedebouwkundig Instituut.
Ingénieur technicien de l'Industrie textile.....	—	—	—	9	—	9	9	Ingenieur technicus der Textielnijverheid.
Conducteur civil.....	—	—	—	19	—	19	19	Burgerlijk conducteur.
Total :	360	2	362	93	—	93	455	Totaal.
<i>Agronomie.</i>								<i>Landbouwkunde.</i>
Ingénieur agronome.....	—	—	—	53	1	54	54	Landbouwkundig Ingenieur.
Ingénieur chimiste agricole....	—	—	—	11	—	11	11	Scheikundig landbouwingenieur.
Ingénieur agronome colonial....	—	—	—	13	—	13	13	Koloniaal landbouwk. Ingenieur.
Ingénieur agronome (Groupe : Régions Tempérées).....	1	—	1	—	—	—	1	Landbouwk. Ingenieur (Groep : Gematigde Streken).
Ingénieur agronome (Groupe : Régions Tropicales).....	21	—	21	—	—	—	21	Landbouwk. Ingenieur (Groep : Tropische Streken).

Nombre de diplômes de fin d'études délivrés au cours de l'année académique 1948-1949.
Aantal eindexamen's die in de loop van het academisch jaar 1948-1949 werden uitgereikt.

(Suite. — Vervolg.)

NATURE DES DIPLOMES	Nombre de diplômes délivrés — Aantal uitgereikte diploma's						Total général Algemeen totaal	AARD DER DIPLOMA'S
	Grade légal Wettelijke graad			Grade scientifique Wetenschappelijke graad				
	Hommes Mannen	Femmes Vrouwen	Total Totaal	Hommes Mannen	Femmes Vrouwen	Total Totaal		
Ingénieur des Industries agricoles	—	—	—	7	—	7	7	Ingenieur der landbouwbedrijven.
Ingénieur chimiste et des Industries agricoles	5	—	5	—	—	—	5	Ingenieur voor de Scheikunde en voor de Landbouwindustriën.
Ingénieur agronome (Groupe : Horticulture)	3	—	3	1	—	1	4	Landbouwk. Ingenieur (Groep : Tuinbouw).
Ingénieur agronome (Groupe : Eaux et Forêts)	10	—	10	2	—	2	12	Landbouwk. Ingenieur (Groep : Waters en Bossen).
Ingénieur agronome (Groupe : Génie rural)	2	—	2	2	—	2	4	Landbouwk. Ingenieur (Groep : Boerderijbouw).
Ingénieur forestier colonial	—	—	—	1	—	1	1	Koloniaal bosbouw. Ingenieur.
Doctorat en Sciences agronomiques	—	—	—	2	—	2	2	Doctoraat in de Landbouwwetenschappen.
Agrégation de l'enseignement technique supérieur pour les sciences agronomiques	—	—	—	17	1	18	18	Aggregatie voor het technisch hoger onderwijs in de Landbouwwetenschappen.
Graduat en Sciences agronomiques	—	—	—	17	—	17	17	Graduaat in de Landbouwwetenschappen.
Graduat en Sciences agronomiques coloniales	—	—	—	8	—	8	8	Graduaat in de koloniale Landbouwwetenschappen.
Diplôme de la section de Brasserie de l'Université de Louvain	—	—	—	1	—	1	1	Gediplomeerde van de afdeling Brouwerij der Universiteit te Leuven.
<i>Total :</i>	42	—	42	135	2	137	179	<i>Totaal :</i>
<i>Sciences commerciales, économiques, consulaires, financières, coloniales, maritimes et actuarielles.</i>								<i>Handels-, economische, consulaire, financiële, koloniale, maritieme en actuariële wetenschappen.</i>
Ingénieur commercial	—	—	—	67	5	72	72	Handelsingenieur.
<i>Licence en :</i>								<i>Licentiaat in de :</i>
Sciences commerciales et consulaires	—	—	—	56	9	65	65	Handels- en consulaire Wetenschappen.
Sciences commerciales et financières	—	—	—	91	8	99	99	Handels- en financiële Wetenschappen.
Sciences commerciales et coloniales	—	—	—	15	—	15	15	Handels- en koloniale Wetenschappen.
Sciences commerciales et administratives	—	—	—	2	—	2	2	Handels- en bestuurlijke Wetenschappen.
Sciences commerciales et maritimes	—	—	—	44	—	44	44	Handels- en maritieme Wetenschappen.
Sciences économiques (Universités de Gand et de Liège)	—	—	—	40	—	40	40	Econom. Wetenschappen (Universiteiten te Gent en te Luik).
Sciences économiques (Université de Louvain)	—	—	—	31	—	31	31	Econom. Wetenschappen (Universiteit te Leuven).
Sciences économiques et financières	—	—	—	19	2	21	21	Economische en financiële Wetenschappen.
Sciences commerciales et financières (non conforme aux arrêtés royaux)	—	—	—	11	—	11	11	Handels- en financiële Wetenschappen (niet overeenkomstig de koninklijke besluiten).
Agrégation de l'enseignement moyen du degré supérieur en sciences commerciales	—	—	—	11	5	16	16	Aggregatie voor het middelbaar onderwijs van de hogere graad in de Handelswetenschappen.
<i>Doctorat en :</i>								<i>Doctoraat in de :</i>
Sciences commerciales	—	—	—	1	—	1	1	Handelswetenschappen.
Sciences économiques (Universités de Gand et de Liège)	—	—	—	1	—	1	1	Econom. Wetenschappen (Universiteiten te Gent en te Luik).
Licence en Sciences actuarielles	—	—	—	2	—	2	2	Licentiaat in de actuariële Wetenschappen.
Graduat en sciences actuarielles (Université de Louvain)	—	—	—	2	—	2	2	Graduaat in de actuariële Wetenschappen (Univers. te Leuven).
Grade d'actuaire	—	—	—	1	—	1	1	Graad van actuaire.
Candidature en Sciences coloniales pour Infirmiers-Missionnaires	—	—	—	3	—	3	3	Candidatuur in de koloniale Wetenschappen voor Missionarissen-Verplegers.
<i>Total :</i>	—	—	—	397	29	426	426	<i>Totaal.</i>

Nombre de diplômes de fin d'études délivrés au cours de l'année académique 1948-1949.
Aantal eindexdiploma's die in de loop van het academisch jaar 1948-1949 werden uitgereikt.
 (Suite. - Vervolg.)

NATURE DES DIPLOMES	Nombre de diplômes délivrés — Aantal uitgereikte diploma's						AARD DER DIPLOMA'S	
	Grade légal Wettelijke graad			Grade scientifique Wetenschappelijke graad				Total général
	Hommes Mannen	Femmes Vrouwen	Total Totaal	Hommes Mannen	Femmes Vrouwen	Total Totaal		Al- gemeen totaal
<i>Sciences politiques, sociales, administratives et diplomatiques.</i>							<i>Politieke, sociale, bestuurlijke en diplomatieke Wetenschappen.</i>	
Licence en :							Licentiaat in de :	
Sciences politiques	—	—	—	1	—	1	1	Staatkundige Wetenschappen.
Sciences sociales (tous régimes) ..	—	—	—	9	7	16	16	Sociale Wetensch. (alle stelsels).
Sciences politiques et sociales ...	—	—	—	23	10	33	33	Staatkund. en sociale Wetensch.
Sciences administratives (tous régimes)	—	—	—	6	—	6	6	Bestuurlijke Wetenschappen (alle stelsels).
Sciences politiques et administratives	—	—	—	8	1	9	9	Staatkundige en bestuurlijke Wetenschappen.
Sciences politiques et coloniales ..	—	—	—	4	—	4	4	Staatkundige en koloniale Wetenschappen.
Sciences coloniales	—	—	—	6	—	6	6	Koloniale Wetenschappen.
Sciences politiques et diplomatiques	—	—	—	9	1	10	10	Staatkund. en diplomat. Wetenschappen.
Sciences diplomatiques	—	—	—	1	—	1	1	Diplomatieke Wetenschappen.
Sciences économiques et sociales (ancien régime)	—	—	—	2	—	2	2	Economische en sociale Wetenschappen (oud stelsel).
Doctorat en sciences sociales ..	—	—	—	1	—	1	1	Doctoraat in sociale Wetenschappen.
Diplôme de la faculté des Sciences politiques et administratives (Institut universitaire des Territoires d'Outre-mer)	—	—	—	22	—	22	22	Diploma van de Faculteit der staatk. en bestuurlijke Wetenschappen (Universitaire Instituut voor Overzeese gebieden)
Licence en Sciences coloniales et administratives (Institut universitaire des Territoires d'Outre-mer)	—	—	—	18	—	18	18	Licentiaat in de Koloniale en Bestuurlijke Wetenschappen (Universitair Instituut voor de Overzeese Gebieden).
<i>Total :</i>	—	—	—	110	19	129	129	<i>Totaal.</i>
<i>Pédagogie et Psychologie appliquée.</i>								<i>Opvoedk. en Toegepaste Psychologie.</i>
Licence en :								Licentiaat in de :
Sciences pédagogiques (tous rég.) ..	—	—	—	17	7	24	24	Opvoedkunde (beide stelsels).
Psychologie (tous régimes)	—	—	—	11	4	15	15	Psychologie (beide stelsels).
Orientation et Sélection Professionnelles	—	—	—	24	5	29	29	Beroepsoriëntering en Selectie.
Doctorat en Sciences pédagog. ...	—	—	—	4	1	5	5	Doctoraat in de Opvoedkunde.
Doctorat en Psychologie appliquée	—	—	—	1	—	1	1	Doktoraat in de toegepaste Psychologie.
<i>Total :</i>	—	—	—	57	17	74	74	<i>Totaal.</i>
<i>Total général</i>	1,842	353	2,195	1,058	136	1,194	3,389	<i>Algemeen totaal.</i>

Bibliothèques publiques soumises à la loi du 17 octobre 1921 (1).
Openbare bibliotheken onderworpen aan de wet van 17 October 1921 (1).

(Source : Ministère de l'Instruction publique)

(Bron : Ministerie van Openbaar Onderwijs)

ANNÉES JAREN	Antwerpen Anvers	Brabant	West- Vlaanderen Flandre occidentale	Oost- Vlaanderen Flandre orientale	Hainaut Henegouwen	Liège Luik	Limburg Limbourg	Luxem- bourg Luxem- bourg	Namur Namen	Le Royaume Het Rijk
-----------------	---------------------	---------	---	---	-----------------------	---------------	---------------------	------------------------------------	----------------	------------------------

Bibliothèques reconnues. — Erkende bibliotheken.

1937-38	253	(b) 217	252	219	336	(a)	131	192	176	1,776
1938-39	(a) 299	(a) 364	(a) 249	(a) 259	(a) 314	(a) 313	(a) 131	(a) 190	(a) 156	(a) 2,275
1939-40	247	368	240	267	335	330	123	198	164	2,272
1940-41	248	378	251	288	351	327	122	197	162	2,324
1941-42	249	388	288	305	371	338	133	203	182	2,457
1942-43	246	367	233	275	377	316	151	191	155	2,311
1944-45	251	342	222	285	365	314	151	189	152	2,271

Livres en bibliothèque. — Aanwezige boeken.

1937-38	770,969	(b) 445,973	586,698	492,589	114,246	(a)	192,203	260,305	329,607	4,192,590
1938-39	797,308	993,800	626,903	603,027	1,486,258	1,024,731	191,883	261,499	(a)	5,985,409
1939-40	795,470	1,038,609	600,095	592,256	1,468,452	1,046,946	184,243	256,126	286,372	6,268,569
1940-41	752,341	1,081,170	539,196	619,508	1,166,119	1,079,533	196,436	263,085	296,134	5,993,522
1941-42	790,339	1,142,922	584,840	647,098	1,382,279	1,138,927	207,446	277,012	321,639	6,492,502
1942-43	818,056	1,189,959	584,840	690,374	1,357,384	1,192,321	219,247	285,966	321,873	6,660,020
1944-45	916,966	1,238,794	699,841	687,349	1,483,601	1,225,862	250,227	275,288	235,623	7,013,551
1946-47	969,995	1,227,815	641,616	785,600	1,544,767	1,250,089	265,997	286,564	315,547	7,287,990

Prêts. — Uitleningen.

1937-38	1,517,768	(b) 757,683	856,741	811,105	1,649,118	(a)	295,449	295,203	438,993	6,607,060
1938-39	1,616,492	1,971,196	805,717	969,709	1,545,145	1,711,472	298,522	(a)	(a)	8,918,253
1939-40	1,540,992	1,941,252	747,090	945,776	1,409,372	1,857,744	245,108	255,942	370,049	9,313,325
1940-41	2,416,164	2,878,301	1,031,225	1,538,051	1,705,237	2,789,450	415,013	312,302	441,838	13,527,581
1941-42	2,347,829	3,293,011	1,323,636	1,751,049	2,257,785	3,150,436	431,270	405,173	516,784	15,476,973
1942-43	2,427,426	3,777,891	1,323,636	1,880,861	3,039,440	3,422,818	460,086	438,207	621,966	17,392,331
1944-45	1,613,492	2,846,408	1,031,633	1,648,626	2,416,939	2,442,597	337,432	299,836	321,265	12,958,228
1946-47	1,463,510	2,669,986	793,573	1,023,445	2,042,881	2,310,890	325,247	276,239	409,870	11,315,641

Lecteurs. — Lezers.

1937-38	81,518	(b) 44,658	71,207	57,897	106,511	(a)	19,287	23,518	25,493	430,089
1938-39	(a) 77,912	(a) 97,784	(a) 66,188	(a) 55,859	(a) 102,443	(a) 157,316	(a) 19,793	(a) 21,918	(a) 21,461	(a) 620,674
1939-40	90,042	140,221	73,290	79,183	108,496	182,145	23,673	22,228	25,168	744,446
1940-41	89,691	149,015	85,750	83,187	135,241	193,313	25,327	22,758	25,774	810,056
1941-42	97,619	167,565	83,187	108,225	140,230	202,932	27,754	21,540	24,129	873,181
1942-43	78,330	141,151	66,718	96,221	140,860	148,867	24,749	15,970	13,927	726,693
1944-45	71,563	104,829	53,783	85,397	128,651	146,085	24,477	15,755	18,976	649,516

Communes dépourvues de bibliothèques reconnues. — Gemeenten zonder erkende bibliotheek.

1946-47	21	256	80	82	205	186	82	85	232	1,229
---------	----	-----	----	----	-----	-----	----	----	-----	-------

(a) Les renseignements manquent. — (b) Les renseignements manquent pour un arrondissement.

Nota. — Les données pour 1943-44 n'ont pas pu être recueillies en raison des faits de guerre.

(1) En dehors des bibliothèques publiques soumises à la loi du 17 octobre 1921, il existe un certain nombre de bibliothèques publiques non reconnues officiellement, fréquentées par un grand nombre de lecteurs.

(a) De gegevens ontbreken. — (b) De gegevens ontbreken voor één arrondissement.

Nota. — De gegevens voor 1943-44 konden ten gevolge van de oorlogsomstandigheden niet verzameld worden.

(1) Behalve de openbare bibliotheken onderworpen aan de wet van 17 October 1921, bestaat er een zeker aantal openbare bibliotheken die niet officieel erkend zijn, maar niettemin door een groot aantal lezers bezocht worden.

Bibliothèque Royale. — Koninklijke Bibliotheek.

I. Acquisitions. — I. Aanwinsten.

(Source : Bibliothèque Royale)

(Bron : Koninklijke Bibliotheek)

SPÉCIFICATIONS OPSOMMING	Imprimés — Drukwerken						Manu- scrits Hand- schriften	Estampes Prenten	Monnaies et médailles Pen- ningen
	Livres et périodi- ques terminés Boeken en vol- cindigde tijd- schriften	Périodi- ques en cours de publi- cation Lopende tijd- schriften	Total — Totaal		Réserve précieuse et incuna- bles Preciosa en incuna- bula	Cartes et plans Land- kaarten en plans			
			des ouvrages werken aanwezig	des volumes Boek- delen					
Situation au 31-12-1940	623,560	8,175	633,814	1,028,814	—	36,074	32,144	420,033	85,486
Toestand op 31-12-1940.									
1941	632,323	8,378	642,577	1,046,932	—	36,223	32,164	423,038	85,797
1942	641,367	8,481	651,621	1,065,686	—	32,191	32,206	425,158	86,328
1943	650,600	8,577	660,854	1,080,513	—	32,238	32,255	437,681	87,121
1944	656,384	8,758	666,638	1,089,754	—	32,243	32,320	440,866	87,790
1945	671,535	9,552	681,789	1,110,084	—	32,341	32,384	443,331	88,389
1946	685,331	10,175	696,208	1,129,592	30,000	32,413	32,422	451,383	89,252
1947	698,784	10,683	710,169	1,149,621	30,114	32,437	32,466	453,943	89,595

1948.

Entrées. — Aanwinsten :									
à titre gratuit. — kosteloos	7,540	568	8,108	13,114	—	154	26	1,960	437
à titre d'échange. — in ruil	10,130	5	10,135	16,940	—	—	2	—	—
à titre onéreux. — onder bezw. titel	12,924	484	13,408	16,638	8	180	10	869	380
Tot. :	30,594	1,057	31,651	46,692	8	334	38	2,829	817
Situation au 31-12-1948	729,378	11,740	741,820	1,196,313	30,122	32,771	32,504	456,772	90,412
Toestand op 31-12-1948.									

1949.

Entrées. — Aanwinsten :									
à titre gratuit. — kosteloos	1,385	213	1,598	1,942	2	245	45	1,255	113
à titre d'échange. — in ruil	174	66	240	283	—	—	6	—	—
à titre onéreux. — onder bezw. titel	12,399	324	12,723	15,823	23	30	7	3,009	371
Tot. :	13,958	603	14,561	18,048	25	275	58	4,264	484
Situation au 31-12-1949	743,336	12,343	755,679	1,214,361	30,147	33,046	32,562	461,036	90,896
Toestand op 31-12-1949.									

II. Fonctionnement. — II. Werking.

SPÉCIFICATIONS OPSOMMING	Salle de lecture Leeszaal	Salle de travail Werkzaal	Salle des périodiques Zaal der periodieken	Service du prêt Uit- leningen	Salle des incunables et livres spéciaux Zaal der preciosa en incuna- bula	Salle des cartes et plans Zaal der landkaarten en plans	Salle des manuscrits Zaal der hand- schriften	Salle des estampes Zaal der prenten	Salle des monnaies et médailles Zaal der penningen
1949.									
Séances. — Zittingen	295	295	295	295	295	295	295	295	295
Autorisations. — Toegangsver- gunningen	6,023	168	—	372	—	—	—	—	—
Lecteurs. — Lezers	67,062	7,033	19,149	—	2,021	990	3,905	1,744	1,601
Documents communiqués. — Do- cumenten gegeven	88,209	13,730	—	—	3,473	1,103	15,566	6,830	15,000
Ouvrages prêtés. — Uitgeleende werken	—	—	—	12,969	—	—	—	—	—

Presse périodique belge. — 1949. — Belgische periodieke pers.

(Source : Administration des Postes)

(Bron : Bestuur der Posterijen)

SPÉCIFICATIONS OPSOMMING	Journaux et écrits périodiques publiés dans les provinces de Kranten en tijdschriften verschijnende in de provincies									
	Antwer- pen	Brabant	West- Vlaan- deren	Oost- Vlaan- deren	Hai- naut	Liège	Lim- bourg	Luxem- bourg	Namur	Le Royau- me
	Anvers		Flandre occid- entale	Flandre orien- tale	Hene- gouwen	Luik	Lim- bourg	Luxem- bourg	Namen	Het Rijk
Quotidiens. — Dagbladen (a).										
Politiques. — Politieke	10	15	—	6	12	7	1	1	1	53
Financiers. — Financiële	—	—	—	—	—	—	—	—	—	—
Agric., commerc., industr. — Landb., handel, nijv. . .	1	—	—	—	—	—	—	—	—	1
Artist., littér., scientif. — Kunst, letterk., wetensch. . .	—	—	—	—	—	—	—	—	—	—
Divers. — Allerlei	—	5	—	—	—	1	—	—	—	6
Tot. :	11	20	—	6	12	8	1	1	1	60
Non quotidiens. — Niet dagelijks verschijnend (b).										
Politiques. — Politieke	24	52	21	38	15	11	7	—	1	169
Financiers. — Financiële	1	18	—	1	—	—	—	—	—	20
Agric., commerc., industr. — Landb., handel, nijv. . .	16	17	7	3	6	6	4	3	—	62
Artist., littér., scientif. — Kunst, letterk., wetensch. . .	6	7	—	2	5	3	—	—	1	24
Divers. — Allerlei	200	265	138	104	73	46	40	16	2	884
Tot. :	247	359	166	148	99	66	51	19	4	1,159
Autres périodicités. — Andere periodieiteiten.										
Politiques. — Politieke	3	34	2	7	8	5	1	—	—	60
Financiers. — Financiële	3	11	3	—	1	4	—	—	—	22
Agric., commerc., industr. — Landb., handel, nijv. . .	17	70	6	5	21	13	2	2	—	136
Artist., littér., scientif. — Kunst, letterk., wetensch. . .	21	23	4	25	22	6	2	3	17	123
Divers. — Allerlei	94	124	25	56	62	56	13	9	17	456
Tot. :	138	262	40	93	114	84	18	14	34	797
Relevé général. — Algemene opgave.										
Politiques. — Politieke	37	101	23	51	35	23	9	1	2	282
Financiers. — Financiële	4	29	3	1	1	4	—	—	—	42
Agric., commerc., industr. — Landb., handel, nijv. . .	34	87	13	8	27	19	6	5	—	199
Artist., littér., scientif. — Kunst, letterk., wetensch. . .	27	30	4	27	27	9	2	3	18	147
Divers. — Allerlei	294	394	163	160	135	103	53	25	19	1,346
Tot. :	396	641	206	247	225	158	70	34	39	2,016
Quotidiens. — Dagbladen (a).										
	1940	1941	1942	1943	1944	1945	1946	1947	1948	1949
Politiques. — Politieke	20	21	21	21	25	56	53	52	53	53
Financiers. — Financiële	1	—	—	—	—	—	—	—	—	—
Agric., commerc., industr. — Landb., handel, nijv. . .	—	—	—	—	—	1	1	1	1	1
Artist., littér., scientif. — Kunst, letterk., wetensch. . .	—	—	—	—	—	—	—	—	—	—
Divers. — Allerlei	5	4	3	5	10	5	7	8	7	6
Tot. :	26	25	24	26	35	62	61	61	61	60
Non quotidiens. — Niet dagelijks verschijnend.										
Politiques. — Politieke	29	27	32	31	74	165	193	210	206	229
Financiers. — Financiële	5	31	32	32	20	25	31	33	36	42
Agric., commerc., industr. — Landb., handel, nijv. . .	36	57	66	53	33	84	133	157	189	198
Artist., littér., scientif. — Kunst, letterk., wetensch. . .	30	41	44	44	23	60	95	96	113	147
Divers. — Allerlei	161	194	230	221	234	489	778	982	1,132	1,340
Tot. :	261	350	404	381	384	823	1,230	1,478	1,676	1,956
Total général. — Algemeen totaal :	287	375	428	407	419	885	1,291	1,539	1,737	2,016

(a) Et six fois par semaine. — (b) Paraissant au moins une fois par semaine.

(a) En zesmaal per week. — (b) Minstens éénmaal per week verschijnende.

Culte. Personnel rétribué. — Eredienst. Bezoldigd personeel.

I. Culte catholique. — I. Katholieke eredienst.

(Source : Ministère de la Justice)

(Bron : Ministerie van Justitie)

PERSONNEL	DIOCÈSES — BISDOMMEN						Le Royaume Het Rijk	PERSONEEL
	Meehelen (Antwerpen en Brabant)	Brugge (West- Vlaanderen)	Gent (Oost- Vlaanderen)	Tournai (Hainaut)	Liège (Liège et Limbourg)	Namur (Namur et Luxemb.)		
	Malines (Anvers et Brabant)	Bruges (Flandre occidentale)	Gand (Flandre orientale)	Doornik (Hene- gouwen)	Luik (Luik en Limburg)	Namen (Namen en Luxemb.)		

Situation au 1^{er} janvier 1949. — Toestand op 1 Januari 1949.

Archevêque	1	—	—	—	—	—	1	Aartsbisschop.
Évêques	—	1	1	1	1	1	5	Bisschoppen.
Vicaires généraux	4	2	3	2	3	2	16	Vicarissen-generaal.
Chanoines	12	8	8	8	8	8	52	Kanunniken.
Secrétaires	3	2	2	2	2	2	13	Secretarissen.
Curés	62	36	38	36	53	37	262	Pastors.
Desservants de succurs. .	776	308	347	513	710	694	3,348	Bedienaars van succurs.
Chapelains	50	9	7	14	62	101	243	Kapelbedienaars.
Vicaires	801	369	416	342	401	138	2,467	Onderpastors.
Desservants d'annexes ..	18	6	—	6	71	81	182	Bijkerkbedienaars.
Total :	1,727	741	822	924	1,311	1,064	6,589	Totaal.

Situation au 1^{er} janvier 1950. — Toestand op 1 Januari 1950.

Archevêque	1	—	—	—	—	—	1	Aartsbisschop.
Évêques	—	1	1	1	1	1	5	Bisschoppen.
Vicaires généraux	4	2	3	2	3	2	16	Vicarissen-generaal.
Chanoines	12	8	8	8	8	8	52	Kanunniken.
Secrétaires	3	2	2	2	2	2	13	Secretarissen.
Curés	62	36	38	36	53	37	262	Pastors.
Desservants de succurs. .	778	309	350	511	715	694	3,357	Bedienaars van succurs.
Chapelains	52	9	7	15	59	103	245	Kapelbedienaars.
Vicaires	806	372	416	345	402	138	2,479	Onderpastors.
Desservants d'annexes ..	19	6	—	6	70	80	181	Bijkerkbedienaars.
Total :	1,737	745	825	926	1,313	1,065	6,611	Totaal.

N. B. — Une indemnité de l'Etat est attachée aux places de desservants d'annexes : un traitement de l'Etat est attaché aux autres places.

N. B. — Er is een Rijksvergoeding verbonden aan de betrekking vanijkerkbedenaar ; een Rijkswedde aan de overige betrekkingen.

II. Culte protestant, anglican et israélite.

II. Protestantse, anglicaanse en israelietische eredienst.

Situation au 1^{er} janvier 1950. — Toestand op 1 Januari 1950.

PERSONNEL	Antwerpen Anvers	Brabant	West-Vlaand. Flandre occident.	Oost-Vlaand. Flandre orientale	Hainaut Hene- gouwen	Liège Luik	Luxembour- bourg Luxemburg	Le Royaume Het Rijk	PERSONEEL
Culte protestant.									Protestantse eredienst.
Pasteurs	2	7	1	2	6	4	—	22	Predikanten.
Pasteurs auxiliaires	1	2	—	1	—	1	—	5	Hulppredikanten.
Total :	3	9	1	3	6	5	—	27	Totaal.
Culte anglican.									Anglicaanse eredienst.
Chapelains	1	2	4	1	—	1	—	9	Kapelbedienaars.
Total :	1	2	4	1	—	1	—	9	Totaal.
Culte israélite.									Israëlietische eredienst.
Grand rabbin	—	1	—	—	—	—	—	1	Opperrabbin.
Secrétaire	—	1	—	—	—	—	—	1	Secretaris.
Rabbins	2	2	—	—	—	—	—	4	Rabbijnen.
Ministres officiants	4	2	1	1	1	1	1	11	Dienstdoende priesters.
Total :	6	6	1	1	1	1	1	17	Totaal.

Répartition des communautés religieuses d'après le but de l'association.

Indeling der kloostergemeenten volgens het doel van het genootschap.

COMMUNAUTÉS	Années des recensements Tellingjaren	Nombre de — Aantal			Population — Bevolking			KLOOSTERGEMEENTEN
		Communautés d'hommes	Communautés de femmes	Total	Religieux	Religieuses	Total	
		Mannelijke gemeenschappen	Vrouwelijke gemeenschappen	Totaal	Mannelijke kloosterlingen	Vrouwelijke kloosterlingen	Totaal	
Hospitales	1920	26	517	543	653	7,177	7,830	} Voor ziekenverpleging.
	1930	32	616	648	582	7,855	8,437	
	1947	25	650	675	497	8,788	9,285	
Enseignantes	1920	227	1,685	1,912	3,140	19,876	23,016	} Voor onderwijs.
	1930	303	1,816	2,119	4,552	20,016	24,568	
	1947	271	1,846	2,117	4,766	20,737	25,503	
Vouées à la vie contemplative ou au saint ministère	1920	138	158	296	3,190	4,304	7,494	} Voor contemplatief leven of priesterdienst.
	1930	187	186	373	2,858	4,341	7,199	
	1947	141	232	373	3,907	4,854	8,761	
Hospitales et enseignantes	1920	23	375	398	489	6,442	6,931	} Voor ziekenverpleging en onderwijs.
	1930	15	329	344	258	6,418	6,676	
	1947	8	287	295	248	6,255	6,503	
Hospitales et vouées à la vie contemplative ou au saint ministère	1920	7	54	61	136	956	1,092	} Voor ziekenverpleging en contemplatief leven of priesterdienst.
	1930	5	61	66	110	1,197	1,307	
	1947	5	74	79	53	1,367	1,420	
Enseignantes et vouées à la vie contemplative ou au saint ministère	1920	63	213	276	1,979	4,930	6,909	} Voor onderwijs en contemplatief leven of priesterdienst.
	1930	91	230	321	2,622	6,204	8,826	
	1947	78	213	291	2,985	5,702	8,687	
Hospitales, enseignantes et vouées à la vie contemplative ou au saint ministère	1920	7	40	47	271	968	1,239	} Voor ziekenverpleging, onderwijs en contemplatief leven of priesterdienst.
	1930	7	64	71	100	1,860	1,960	
	1947	7	56	63	269	1,921	2,190	
Totaux	1920	491	3,042	3,533	9,858	44,653	54,511	} Totalen.
	1930	640	3,302	3,942	11,082	47,891	58,973	
	1947	535	3,358	3,893	12,725	49,624	62,349	

Population des communautés religieuses réparties par province et par pays de naissance au 31 décembre 1947.

Bevolking der kloostergemeenten per provincie en volgens het land van geboorte op 31 December 1947.

PROVINCES	Religieux Mannelijke kloosterlingen			Religieuses Vrouwelijke kloosterlingen			Total Totaal			PROVINCIES
	nés en Belgique	nés à l'étranger	Total	nés en Belgique	nés à l'étranger	Total	nés en Belgique	nés à l'étranger	Total	
	geboren in België	geboren in de vreemde	Totaal	geboren in België	geboren in de vreemde	Totaal	geboren in België	geboren in de vreemde	Totaal	
Anvers	1,457	243	1,700	7,369	736	8,105	8,826	979	9,805	Antwerpen.
Brabant	2,895	651	3,546	7,616	1,386	9,002	10,511	2,037	12,548	Brabant.
Flandre occidentale	1,107	98	1,205	7,563	658	8,221	8,670	756	9,426	West-Vlaanderen.
Flandre orientale ..	1,574	140	1,714	8,707	514	9,221	10,281	654	10,935	Oost-Vlaanderen.
Hainaut	848	393	1,241	3,475	1,681	5,156	4,323	2,074	6,397	Henegouwen.
Liège	426	158	584	2,506	1,232	3,738	2,932	1,390	4,322	Luik.
Limbourg	796	224	1,020	2,197	469	2,666	2,993	693	3,686	Limburg.
Luxembourg	441	179	620	796	234	1,030	1,237	413	1,650	Luxemburg.
Namur	962	133	1,095	2,046	439	2,485	3,008	572	3,580	Namen.
<i>Le Royaume :</i>	10,506	2,219	12,725	42,275	7,349	49,624	52,781	9,568	62,349	<i>Het Rijk.</i>

Associations sans but lucratif et établissements d'utilité publique.
(Fondés conformément à la loi du 27 juin 1921.)
Verenigingen zonder winstoogmerken en instellingen tot nut van 't algemeen.
(Opgericht overeenkomstig de wet van 27 Juni 1921.)
I. Associations sans but lucratif. — I. Verenigingen zonder winstoogmerken.

OBJETS	Associations créées en Verenigingen opgericht in						Associations dissoutes	DOEL
	1945	1946	1947	1948	1949	Tot. 1921-1949	Ontbonden vere- nigingen 1921-49	
A. Classement d'après l'objet. — A. Rangschikking naar het doel.								
<i>Religion.</i>								<i>Godsdienst.</i>
Exclusivement religieux	11	9	15	10	15	371	17	Uitsluitend godsdienstig.
Religieux et pédagogique	8	6	9	7	9	538	9	Godsdienstig en paedagog.
Religieux et charitable	9	6	11	6	6	213	1	Godsdienstig en liefdadig.
Religieux et social	10	9	11	15	20	241	2	Godsdienstig en sociaal.
Religieux et autres	7	5	5	9	8	1,062	23	Godsdienstig en ander.
<i>Ensemble :</i>	45	35	55	47	58	2,425	52	<i>Te zamen.</i>
Sciences	11	9	14	18	35	221	8	Wetenschappen.
Arts, lettres	72	51	49	49	47	512	30	Kunsten, letteren.
Philanthropie	101	93	69	38	54	674	43	Menslievendheid.
Agrément	52	38	47	16	32	1,229	233	Vermaak.
Philanthropie et agrément	31	29	20	43	12	309	21	Menslievendh. en vermaak.
Éducation, enseignement, vul- garisation	15	26	48	41	50	599	25	Opvoeding, onderwijs, vulga- risatie.
Œuvres sociales	114	73	78	114	96	1,459	95	Sociale werken.
Sports, éducation physique ...	39	48	80	58	66	821	56	Sport, lichamelijke opvoeding.
Tourisme, protection des monu- ments et des sites	14	13	11	22	23	264	14	Toerisme, bescherming der monu- menten en landschappen.
Politique	6	10	—	7	7	131	16	Politiek.
Patriotisme	52	46	56	18	17	313	24	Vaderlandsliefde.
Œuvres professionnelles	142	83	86	95	56	1,566	91	Vakwerken.
Œuvres coloniales	6	2	2	3	1	50	11	Koloniale werken.
Autres	36	49	21	35	24	1,009	109	Andere.
<i>Totaux :</i>	736	605	632	604	578	11,582	828	<i>Totalen.</i>
B. Classement par province. — B. Rangschikking per provincie.								
Anvers	74	66	64	83	65	1,626	179	Antwerpen.
Brabant	380	284	302	265	267	4,485	379	Brabant.
Flandre occidentale	62	37	39	38	37	930	56	West-Vlaanderen.
Flandre orientale	58	33	50	41	39	1,075	53	Oost-Vlaanderen.
Hainaut	44	47	54	44	56	941	46	Henegouwen.
Liège	72	85	69	79	66	1,461	79	Luik.
Limbourg	16	13	13	11	11	304	7	Limburg.
Luxembourg	12	13	14	16	16	314	8	Luxemburg.
Namur	18	27	27	27	21	446	21	Namen.
<i>Le Royaume :</i>	736	605	632	604	578	11,582	828	<i>Het Rijk.</i>

II. Etablissements d'utilité publique. — II. Instellingen tot nut van 't algemeen.

OBJET	1922-1942	1943	1944	1945	1946	1947	1948	1949	Tot. 1921-1949	DOEL
Philanthropique ..	8	—	—	—	—	—	1	1	10	Menslievend.
Religieux	2	1	—	—	—	—	—	—	3	Godsdienstig.
Scientifique	16	—	—	—	—	3	—	1	20	Wetenschappelijk.
Artistique	1	—	—	—	—	—	1	—	2	Artistiek.
Pédagogique	7	—	—	1	—	1	—	—	9	Paedagogisch.
Autre	6	—	—	—	—	1	—	3	10	Ander.
<i>Total :</i>	40	1	—	1	—	5	2	5	54	<i>Totaal.</i>

N. B. — La loi du 27 juin 1921 accorde dans des conditions qu'elle détermine, la personnalité civile d'une part aux associations sans but lucratif, c'est-à-dire celles qui ne se livrent pas à des opérations industrielles ou commerciales ou qui ne cherchent pas à procurer à leurs membres un gain matériel, et, d'autre part, aux établissements d'utilité publique qui, à l'exclusion de la poursuite d'un gain matériel, tendent à la réalisation d'une œuvre de caractère philanthropique, religieux, scientifique, artistique ou pédagogique.

N. B. — De wet van 27 Juni 1921 verleent onder bepaalde voorwaarden rechts-persoonlijkheid, eensdeels aan de verenigingen zonder winstoogmerken, d. w. z. aan diegene die zich aan geen handels- of nijverheidsverrichtingen wijden of die niet op het oog hebben aan haar leden een stoffelijke winst te bezorgen, anderdeels aan de instellingen tot nut van 't algemeen, die, zonder naar een stoffelijke winst te streven, er naar trachten een werk van menslievende, godsdienstige, wetenschap-pelijke, artistieke of paedagogische aard tot stand te brengen.

**Libéralités faites aux établissements de bienfaisance et des cultes,
aux associations culturelles et scientifiques, etc.
Giften aan de weldadigheids- en erediensinstellingen,
aan de culturele en wetenschappelijke verenigingen, enz.**

BÉNÉFICIAIRES	Nombre de libéralités		Nature et valeur (fr) des biens Aard en waarde (fr) der goederen				Total Totaal	BEGUNSTIGDEN
	Aantal giften		Propriétés immobilières Onroerende goederen		Valeurs mobilières Roerende goederen			
	Donations Schenkingen	Legs Legaten	Donations Schenkingen	Legs Legaten	Donations Schenkingen	Legs Legaten		
1948.								
Commissions d'Assistance publique	113	56	468,425	14,706,961	708,449	10,435,779	26,319,614	Commissies van Openbare Onderstand.
Hôpitaux et Congrégations hospitalières	—	1	—	—	—	129,165	129,165	Hospitalen en verplegingscongregaties.
Instituts et asiles	1	31	105,000	612,427	—	2,245,238	2,962,665	Instituten en gestichten.
Autres établissements de bienfaisance	4	7	970,920	2,094,667	3,275,000	2,498,237	8,838,824	Andere weldadigheidsinstellingen.
<i>Total :</i>	118	95	1,544,345	17,414,055	3,983,449	15,308,419	38,250,268	<i>Totaal.</i>
Fabriques d'églises	227	184	4,250,159	7,439,981	1,318,643	2,716,884	15,725,667	Kerkfabrieken.
Séminaires	3	18	770,600	2,275,000	—	658,650	3,704,250	Seminaries.
Eglises évangél. protest...	—	1	—	—	—	201,820	201,820	Evangel. Protest. kerk.
Synagogues israélites	—	—	—	—	—	—	—	Israëlitische synagogen.
Communautés et œuvres religieuses	16	113	2,913,200	11,202,800	3,286,570	13,347,891	30,750,461	Kloostergemeent. en godsdienstige werken.
<i>Total :</i>	246	316	7,933,959	20,917,781	4,605,213	16,925,245	50,382,198	<i>Totaal.</i>
Associations culturelles et scientifiques	2	4	6,150,000	—	—	2,025,000	8,175,000	Culturele en wetenschappelijke verenigingen.
Etablissements d'enseignement et fondations de bourses d'études	4	20	392,500	1,244,210	20,000	2,653,490	4,310,200	Onderwijsinstellingen en stichtingen voor studieburzen.
Œuvres sociales	1	36	—	3,705,000	775,000	11,921,000	16,401,000	Sociale werken.
Associations sportives	—	—	—	—	—	—	—	Sportverenigingen.
Etat, provinces, communes	5	11	1,807,500	147	1,596,500	935,060	4,339,207	Staat, provinc., gemeenten
Divers	2	19	10,375,000	615,000	—	1,996,803	12,986,803	Diversen.
<i>Total général :</i>	378	501	28,203,304	43,896,193	10,980,162	51,765,017	134,844,676	<i>Algemeen totaal.</i>

1949.

Commissions d'Assistance publique	2	38	—	1,827,100	214,000	861,339.10	2,902,439.10	Commissies van Openbare Onderstand.
Hôpitaux et Congrégations hospitalières	1	6	—	—	50,000	625,175.00	675,175.00	Hospitalen en verplegingscongregaties.
Instituts et asiles	—	10	—	853,600	—	794,255.00	1,647,855.00	Instituten en gestichten.
Autres établissements de bienfaisance	—	5	—	347,500	—	768,900.00	1,116,400.00	Andere weldadigheidsinstellingen.
<i>Total :</i>	3	59	—	3,028,200	264,000	3,049,669.10	6,341,869.10	<i>Totaal.</i>
Fabriques d'églises	332	184	1,460,145.50	6,020,766.00	2,474,057.90	2,519,758.85	12,553,427.25	Kerkfabrieken.
Séminaires	1	15	15,000.00	4,196,573.35	—	368,715.00	4,580,228.35	Seminaries.
Synagogues israélites	—	1	—	—	—	4,000.00	4,000.00	Israëlitische synagogen.
Cons. d'administration des églises évangél. protest..	—	1	—	—	—	100,000.00	100,000.00	Raad van beheer van de Evangel. Protest. kerk.
Communautés et œuvres religieuses	23	155	7,969,725.00	14,192,847.75	4,673,117.95	12,128,125.20	36,654,158.90	Kloostergemeent. en godsdienstige werken.
<i>Total :</i>	356	356	9,444,870.50	24,410,187.10	7,147,175.85	15,120,599.05	53,891,874.50	<i>Totaal.</i>
Associations culturelles et scientifiques	2	11	—	1,325,000.00	190,000.00	273,810.00	1,788,810.00	Culturele en wetenschappelijke verenigingen.
Etablissements d'enseignement et fondations de bourses d'études	—	34	—	3,208,626.00	2,714,656.45	6,375,289.60	12,298,572.05	Onderwijsinstellingen en stichtingen voor studieburzen.
Œuvres sociales	11	73	2,976,000.00	3,560,421.50	4,125,051.45	3,276,263.60	13,937,736.55	Sociale werken.
Associations sportives	—	—	—	—	—	—	—	Sportverenigingen.
Etat, provinces, communes	5	28	647,711.55	7,061,348.30	235,000.00	14,366,935.85	22,310,995.70	Staat, provinc., gemeenten
Divers	20	36	4,345,897.80	3,913,791.70	250,000.00	1,070,975.00	9,580,664.50	Diversen.
<i>Total général :</i>	397	597	17,414,479.85	46,507,574.60	14,925,883.75	43,533,542.20	122,381,480.40	<i>Algemeen totaal.</i>

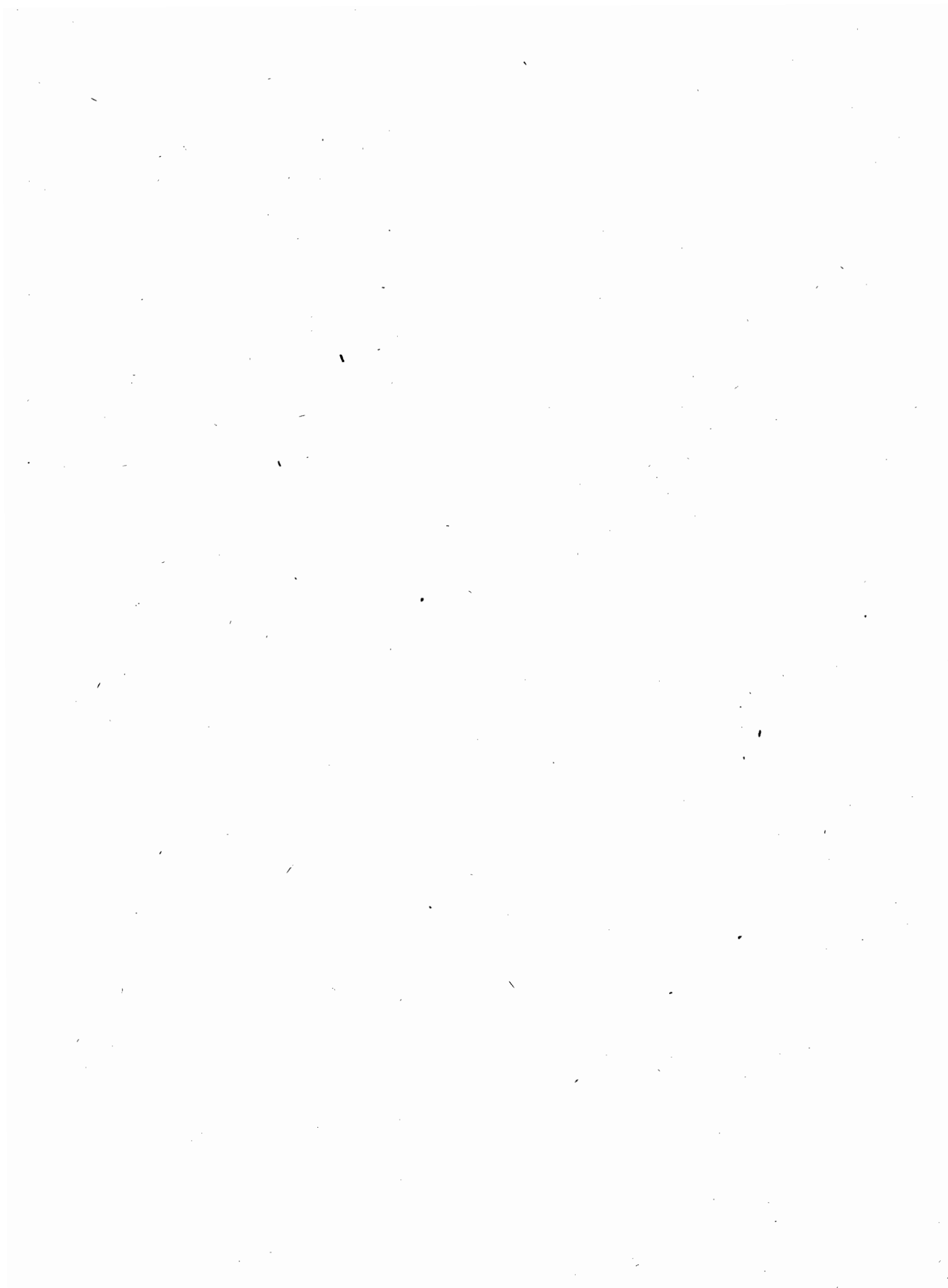

Statistiques politiques.
Staatkundige statistieken.

Elections pour le renouvellement intégral de la Chambre des Représentants en 1950.
Verkiezingen voor de algehele vernieuwing van de Kamer
der Volksvertegenwoordigers in 1950.

(Source : Ministère de l'Intérieur)

(Bron : Ministerie van Binnenlandse Zaken)

ARRONDISSEMENTS ET PROVINCES ELECTORAUX	Représentants Volksvertegenwoordigers				Electeurs — Kiezers				% des absents % der afwezigen	Votes valables Geldige stemmen	% votes blancs et nuls % blanco en ongeldige stemmen	Diviseur électoral Kiesdeeler	VERKIEZINGS- ARRONDISSEMENTEN EN PROVINCIËS
	à élire te verkiezen	réélus herkozen	nouveaux élus nieuwverkozen	Candidats titulaires Candidaat-titulairissen	inscrits — ingeschreven			ayant voté die gestemd hebben					
					Hommes Mannen	Femmes Vrouwen	Total Totaal						
Anvers	20	18	2	84	246,111	274,668	520,779	482,772	7.30	461,125	4.48	23,056	Antwerpen.
Malines	6	6	—	24	81,539	83,832	165,371	155,681	5.86	147,943	4.97	24,657	Mechelen.
Turnhout	6	6	—	24	71,658	70,084	141,742	134,442	5.15	126,066	6.23	21,011	Turnhout.
<i>Anvers :</i>	32	30	2	132	399,308	428,584	827,892	772,895	6.64	735,134	4.89	22,973	<i>Antwerpen.</i>
Bruxelles	32	28	4	128	413,293	492,386	905,679	825,928	8.80	778,538	5.74	24,329	Brussel.
Louvain	7	7	—	28	104,844	106,327	211,171	197,242	6.60	182,729	7.36	26,104	Leuven.
Nivelles	5	3	2	20	63,428	66,796	130,224	119,617	8.14	114,025	4.67	22,805	Nijvel.
<i>Brabant :</i>	44	38	6	176	581,565	665,509	1,247,074	1,142,787	8.36	1,075,292	5.91	24,438	<i>Brabant.</i>
Bruges	5	4	1	22	61,413	66,889	128,302	119,351	6.98	112,744	5.53	22,548	Brugge.
Furnes - Dixmude - Ostende	5	5	—	20	61,792	66,420	128,212	116,952	8.78	108,320	7.38	21,664	Veurne-Diksmuide - Oostende.
Roulers - Tielt	5	5	—	20	60,356	63,540	123,896	116,413	6.04	109,838	5.65	21,967	Roeselare - Tielt.
Courtrai	6	6	—	24	86,915	90,100	177,015	167,226	5.53	159,442	4.65	26,573	Kortrijk.
Ypres	3	2	1	12	38,747	40,155	78,902	73,716	6.57	69,339	5.94	23,113	Ieper.
<i>Flandre occident. :</i>	24	22	2	98	309,223	327,104	636,327	593,658	6.71	559,683	5.72	23,320	<i>West-Vlaender.</i>
Gand - Eeklo	13	13	—	52	167,624	184,567	352,191	327,237	7.08	310,458	5.13	23,881	Gent - Eeklo.
Alost	6	6	—	24	76,131	80,285	156,416	145,766	6.81	139,905	4.02	23,317	Aalst.
Audenarde	3	2	1	12	38,391	39,890	78,281	73,394	6.24	70,109	4.47	23,369	Oudenaarde.
Termonde	4	3	1	16	52,124	52,374	104,498	97,559	6.64	92,737	4.94	23,184	Dendermonde.
Saint-Nicolas	4	4	—	16	58,676	59,609	118,285	110,816	6.31	106,357	4.02	26,589	Sint-Niklaas.
<i>Flandre orient. :</i>	30	28	2	120	392,946	416,725	809,671	754,772	6.78	719,566	4.66	23,986	<i>Oost-Vlaanderen.</i>
Charleroi	11	9	2	44	140,017	151,347	291,364	267,664	8.13	256,949	4.00	23,359	Charleroi.
Mons	7	6	1	28	84,893	92,115	177,008	161,870	8.55	154,850	4.34	22,121	Bergen.
Soignies	4	4	—	16	54,846	57,813	112,659	103,727	7.93	99,659	3.92	24,914	Zinnik.
Thuin	4	3	1	16	43,388	45,975	89,363	82,093	8.13	78,360	4.55	19,590	Thuin.
Tournai - Ath	6	6	—	24	78,645	81,784	160,429	147,626	7.98	140,006	5.16	23,334	Doornik - Aat.
<i>Hainaut :</i>	32	28	4	128	401,789	429,034	830,823	762,980	8.17	729,824	4.35	22,807	<i>Henegouwen.</i>
Liège	14	13	1	56	179,289	202,668	381,957	352,477	7.72	338,567	3.95	24,183	Luik.
Huy - Waremme	4	3	1	16	57,909	60,104	118,013	109,282	7.40	103,973	4.86	25,993	Hoei - Borgworm
Verviers	6	5	1	24	71,274	80,356	151,630	141,010	7.00	130,825	7.82	21,804	Verviers.
<i>Liège :</i>	24	21	3	96	308,472	343,128	651,600	602,769	7.49	573,365	4.88	23,890	<i>Luik.</i>
Hasselt	5	5	—	15	58,318	57,412	115,730	109,455	5.42	100,474	8.20	20,094	Hasselt.
Tongres - Maaseik	6	5	1	18	66,951	64,877	131,828	124,437	5.61	116,590	6.31	19,431	Tongeren - Maaseik.
<i>Limbourg :</i>	11	10	1	33	125,269	122,289	247,558	233,892	5.52	217,064	7.19	19,733	<i>Limburg.</i>
Arlon - Marche-en-Famenne - Bastogne	3	2	1	9	39,035	39,817	78,852	72,527	8.02	66,122	8.83	22,040	Aarlen - Marche-en-Famenne - Bastenaken.
Neufchâteau - Virton	3	2	1	9	31,083	32,468	63,551	59,351	6.61	55,145	7.09	18,381	Neufchâteau - Virton.
<i>Luxembourg :</i>	6	4	2	18	70,118	72,285	142,403	131,878	7.39	121,267	8.05	20,211	<i>Luxembourg.</i>
Namur	5	5	—	20	70,578	76,274	146,852	135,629	7.64	128,890	4.97	25,778	Namen.
Dinant - Philippeville	4	4	—	16	45,914	49,338	95,252	88,016	7.60	82,722	6.01	20,680	Dinant - Philippeville.
<i>Namur :</i>	9	9	—	36	116,492	125,612	242,104	223,645	7.62	211,612	5.38	23,512	<i>Namen.</i>
<i>Le Royaume :</i>	212	190	22	837	2,705,182	2,930,270	5,635,452	5,219,276	7.38	4,942,807	5.30	23,315	<i>Het Rijk.</i>
1949	212	160	52	1,129	2,705,182	2,930,270	5,635,452	5,320,263	5.59	5,030,930	5.44	—	1949.
1946	202	92	110	1,061	2,719,506	5,290	2,724,796	2,460,529	9.70	2,365,638	3.86	—	1946.
1939	202	149	53	1,231	2,659,581	7,760	2,667,341	2,488,879	6.69	2,338,437	6.04	—	1939.
1936	202	123	79	1,324	2,644,664	8,043	2,652,707	2,511,266	5.34	2,362,454	5.93	—	1936.
1932	187	139	48	1,068	2,547,154	8,589	2,555,743	2,409,553	5.72	2,335,192	5.09	—	1932.
1929	187	151	36	931	2,488,106	9,340	2,497,446	2,346,729	6.03	2,230,065	4.97	—	1929.
1925	187	151	36	936	2,335,976	10,130	2,346,096	2,178,196	7.16	2,079,624	4.53	—	1925.
1921	186	142	44	1,028	—	—	2,226,797	2,029,293	8.87	1,931,967	4.80	—	1921.

Elections pour le renouvellement intégral du Sénat en 1950.
Verkiezingen voor de algehele vernieuwing van de Senaat in 1950.

(Source : Ministère de l'Intérieur)

(Bron : Ministerie van Binnenlandse Zaken)

ARRONDISSEMENTS ET PROVINCES ÉLECTORAUX	Sénateurs - Senatoren			Candidats titulaires Candidaat- titularissen	Electeurs - Kiezers		Pourcent. des absents Per- cent. der afwe- zigen	Votes valables Geldige stemmen	% votes blancs et nuls % blanco en ongel- dige stem- men	Diviseur électoral Kies- deeler	VERKIEZINGS- ARRON- DISSEMENTEN EN -PROVINCIES
	à éire te ver- kiezen	an- ciens réélus her- kozen	nou- veaux élus nieuw- ver- kozen		inscrits inge- schreven	ayant voté die gestemd hebben					
Anvers	10	10	—	40	520,779	482,794	7.29	459,834	4.75	45,983	Antwerpen.
Malines - Turnhout...	6	5	1	22	307,113	290,113	5.53	272,600	6.04	45,433	Mechelen - Turnhout.
<i>Anvers :</i>	16	15	1	62	827,892	772,907	6.64	732,434	5.24	45,777	<i>Antwerpen.</i>
Bruxelles	16	15	1	64	905,679	825,960	8.80	769,689	6.81	48,105	Brussel.
Louvain	4	3	1	16	211,171	197,228	6.60	181,965	7.74	45,491	Leuven.
Nivelles	2	—	2	8	130,224	119,611	8.15	113,335	5.25	56,667	Nijvel.
<i>Brabant :</i>	22	18	4	88	1,247,074	1,142,799	8.36	1,064,989	6.81	48,409	<i>Brabant.</i>
Bruges	2	1	1	9	128,302	119,350	6.98	111,397	6.66	55,698	Brugge.
Furnes - Dixmude - Os- tende	2	1	1	8	128,212	116,954	8.78	107,254	8.29	53,627	Veurne - Diksmuide - Oostende.
Roulers-Tielt	3	3	—	10	123,896	116,408	6.04	109,576	5.87	36,525	Roeselare - Tielt.
Courtrai - Ypres	5	4	1	20	255,917	240,942	5.85	227,127	5.73	45,425	Kortrijk - Ieper.
<i>Flandre occidentale :</i>	12	9	3	47	636,327	593,654	6.71	555,354	8.09	46,280	<i>West-Vlaanderen.</i>
Gand - Eeklo	7	7	—	28	352,191	327,222	7.09	308,587	5.69	44,083	Gent - Eeklo.
Saint-Nicolas - Ter- monde	4	4	—	16	222,783	208,383	6.46	197,729	5.11	49,432	Sint-Niklaas - Dender- monde.
Alost - Audenarde ...	4	2	2	16	234,697	219,155	6.62	208,417	4.90	52,104	Aalst-Oudenaarde.
<i>Flandre orientale :</i>	15	13	2	60	809,671	754,760	6.78	714,733	5.30	47,649	<i>Oost-Vlaanderen.</i>
Mons - Soignies	6	5	1	24	289,667	265,605	8.31	253,651	4.50	42,275	Bergen - Zinnik.
Charleroi - Thuin ...	7	6	1	28	380,727	349,762	8.13	334,019	4.50	47,717	Charleroi - Thuin.
Tournai - Ath	3	3	—	12	160,429	147,618	7.98	139,349	5.60	46,449	Doornik - Aat.
<i>Hainaut :</i>	16	14	2	64	830,823	762,985	8.17	727,019	4.71	45,439	<i>Henegouwen.</i>
Liège	7	7	—	28	381,957	352,467	7.72	337,785	4.16	48,255	Luik.
Huy - Waremme ...	2	2	—	8	118,013	109,281	7.40	103,162	5.60	51,581	Hoei - Borgworm.
Verviers	3	2	1	9	151,630	141,030	6.99	129,839	7.93	43,279	Verviers.
<i>Liège :</i>	12	11	1	45	651,600	602,778	7.49	570,786	5.31	47,566	<i>Luik.</i>
Limbourg	5	4	1	15	247,558	233,904	5.52	214,986	8.09	42,997	Limburg.
Luxembourg	3	2	1	9	142,403	131,880	7.39	120,697	8.48	40,232	Luxemburg.
Namur	5	3	2	20	242,104	223,623	7.63	210,940	5.67	42,188	Namen.
<i>Le Royaume :</i>	106	89	17	410	5,635,452	5,219,290	7.38	4,911,938	5.89	46,339	<i>Het Rijk.</i>
1949	106	69	37	534	5,635,452	5,318,624	5.62	4,980,903	6.35	—	1949.
1946	101	40	61	492	2,724,796	2,460,403	9.70	2,338,255	4.96	—	1946.
1939	101	57	44	534	2,667,341	2,488,863	6.70	2,289,830	8.00	—	1939.
1936	101	53	48	554	2,652,707	2,511,258	5.33	2,299,434	8.43	—	1936.
1932	93	65	28	414	2,555,743	2,409,533	5.72	2,289,562	4.98	—	1932.
1929	93	72	21	355	2,497,446	2,346,636	6.04	2,178,973	7.14	—	1929.
1925	93	70	23	307	2,346,096	2,175,008	7.29	2,028,202	6.75	—	1925.
1921	93	55	38	319	2,226,797	2,026,740	8.98	1,863,332	8.06	—	1921.

Elections pour le renouvellement intégral des conseils provinciaux en 1950.
Verkiezingen voor de algehele vernieuwing der provincieraden in 1950.

(Source : Ministère de l'Intérieur)

(Bron : Ministerie van Binnenlandse Zaken)

ARRONDISSEMENTS ADMINISTRATIFS	Conseillers provinciaux Provinciale raadsleden			Nombre de candidats s'étant présentés Aantal voor- gedragen can- didaten	Electeurs Kiesers		Pour- cent. des absents Per- cent. der afwe- zigen	Votes valables Geldige stemmen	% votes blancs et nuls % blanco en ongel- de- stem- men	ADMINISTRATIEVE ARRONDISSEMENTEN
	à élire te ver- kiezen	anciens réélus her- kozen	nou- veaux élus nieuw- ver- kozen		inscrits inge- schreven	ayant voté die gestemd hebben				
Anvers	56	49	7	229	520,779	482,816	7.29	459,467	4.84	Antwerpen.
Malines	17	16	1	67	165,371	155,679	5.86	147,545	5.22	Mechelen.
Turnhout	17	17	—	56	141,742	134,101	5.39	125,451	6.45	Turnhout.
<i>Anvers :</i>	90	82	8	352	827,892	772,596	6.68	732,463	5.19	<i>Antwerpen.</i>
Bruxelles	66	52	14	264	905,679	825,448	8.86	771,013	6.59	Brussel.
Louvain	15	14	1	59	211,171	197,214	6.61	181,996	7.72	Leuven.
Nivelles	9	6	3	36	130,224	119,610	8.15	113,529	5.08	Nijvel.
<i>Brabant :</i>	90	72	18	359	1,247,074	1,142,272	8.40	1,066,538	6.63	<i>Brabant.</i>
Bruges	16	15	1	62	128,302	119,348	6.98	112,122	6.05	Brugge.
Dixmude	4	4	—	12	30,277	27,006	10.80	24,623	8.82	Diksmuide.
Ypres	9	7	2	33	78,902	73,718	6.57	68,183	7.51	Ieper.
Courtrai	22	21	1	86	177,015	167,228	5.53	159,047	4.89	Kortrijk.
Ostende	9	8	1	34	70,161	64,341	8.30	59,351	7.76	Oostende.
Roulers	10	10	—	33	78,166	73,461	6.02	68,994	6.08	Roeselare.
Tielt	6	6	—	14	45,730	42,955	6.07	40,303	6.17	Tielt.
Furnes	4	3	1	16	27,774	25,511	8.15	23,297	8.68	Veurne.
<i>Flandre occidentale :</i>	80	74	6	290	636,327	593,568	6.72	555,920	6.34	<i>West-Vlaanderen.</i>
Alost	18	16	2	72	156,416	145,764	6.81	139,426	4.35	Aalst.
Termonde	11	11	—	43	104,498	97,579	6.62	92,212	5.50	Dendermonde.
Eeklo	6	5	1	24	50,923	47,863	6.01	44,784	6.43	Eeklo.
Gand	33	31	2	128	301,268	279,355	7.27	263,923	5.52	Gent.
Audenarde	9	9	—	36	78,281	73,386	6.25	69,317	5.54	Oudenaarde.
Saint-Nicolas	13	12	1	48	118,285	110,494	6.59	105,602	4.43	Sint-Niklaas.
<i>Flandre orientale :</i>	90	84	6	351	809,671	754,441	6.82	715,264	5.19	<i>Oost-Vlaanderen.</i>
Ath	6	5	1	24	56,618	51,947	8.25	49,216	5.26	Aat.
Charleroi	32	26	6	128	291,364	267,658	8.14	256,139	4.30	Charleroi.
Mons	19	15	4	76	177,008	161,892	8.54	154,238	4.73	Bergen.
Soignies	12	10	2	48	112,659	103,737	7.92	99,515	4.07	Zinnik.
Thuin	10	8	2	40	89,363	82,076	8.15	78,238	4.68	Thuin.
Tournai	11	8	3	44	103,811	95,675	7.84	90,135	5.79	Doornik.
<i>Hainaut :</i>	90	72	18	360	830,823	762,985	8.17	727,481	4.65	<i>Henegouwen.</i>
Huy	8	7	1	32	67,769	62,138	8.31	58,779	5.41	Hoei.
Liège	51	45	6	210	381,759	352,468	7.67	337,135	4.35	Luik.
Verviers	21	18	3	84	151,630	141,034	6.99	129,711	8.03	Verviers.
Waremme	6	6	—	24	50,244	47,148	6.16	44,728	5.13	Borgworm.
<i>Liège :</i>	86	76	10	350	651,600	602,788	7.49	570,353	5.38	<i>Luik.</i>
Hasselt	29	25	4	103	115,730	109,466	5.41	99,784	8.84	Hasselt.
Maaseik	13	12	1	35	53,385	49,763	6.78	46,639	6.28	Maaseik.
Tongres	18	15	3	69	78,443	74,103	5.53	68,812	7.14	Tongeren.
<i>Limbourg :</i>	60	52	8	207	247,558	233,332	5.75	215,235	7.76	<i>Limburg.</i>
Arlon	9	6	3	35	25,546	23,489	8.05	21,025	10.49	Aarlen.
Bastogne	9	8	1	23	25,274	23,143	8.43	21,112	8.78	Bastenaken.
Marche-en-Famenne ..	10	10	—	33	28,032	25,910	10.14	24,275	6.31	Marche-en-Famenne.
Neufchâteau	13	12	1	45	36,495	34,036	6.74	31,671	6.95	Neufchâteau.
Virton	9	9	—	31	27,056	25,304	6.48	23,413	7.47	Virton.
<i>Luxembourg :</i>	50	45	5	167	142,403	131,882	7.39	121,496	7.88	<i>Luxemburg.</i>
Dinant	14	11	3	55	57,600	53,092	7.83	50,530	4.83	Dinant.
Namur	36	28	8	144	146,852	135,602	7.66	128,905	4.94	Namen.
Philippeville	10	8	2	39	37,652	34,924	7.25	33,101	5.22	Philippeville.
<i>Namur :</i>	60	47	13	238	242,104	223,618	7.64	212,536	4.96	<i>Namen.</i>
<i>Le Royaume :</i>	696	604	92	2,737	5,635,452	5,217,482	7.42	4,917,286	5.75	<i>Het Rijk.</i>

Nombre des membres des Chambres législatives. — Aantal Parlementsleden.

(Source : Ministère de l'Intérieur)

(Bron : Ministerie van Binnenlandse Zaken)

SPÉCIFICATIONS	Antwerpen Anvers	Brabant	West-Vlaand. Flandre occident.	Oost-Vlaand. Flandre orientale	Hainaut Henegouwen	Liège Luik	Limbourg Limbourg	Luxembourg Luxemburg	Namur Namen	Le Royaume Het Rijk	OPSOMMING
A. En 1950. — A. In 1950.											
Représentants	32	44	24	30	32	24	11	6	9	212	Volksvertegenwoord. Senatoren : verkozen door het kiezerskorps. provinciale. verk. door de Senaat.
Sénateurs :											
élus par le corps électoral	16	22	12	15	16	12	5	3	5	106	
provinciaux	6	9	5	6	6	5	3	3	3	46	
élus par le Sénat.	—	—	—	—	—	—	—	—	—	23	

B. Années antérieures. — B. Vorige jaren.

SPÉCIFICATIONS	Lois — Wetten										OPSOMMING
	7-5-1866	20-4-1878	9-5-1882	12-5-1892	7-9-1893	18-4-1902	2-5-1912	15-10-1921	6-3-1925	11-4-1936	
Représentants	124	132	138	152	152	166	186	187	187	202	Volksvertegenwoord. Senatoren : verkozen door het kiezerskorps. provinciale. verk. door de Senaat.
Sénateurs :											
élus par le corps électoral	62	66	69	76	76	83	93	93	93	101	
provinciaux	—	—	—	—	26	27	27	40	40	44	
élus par le Sénat.	—	—	—	—	—	—	—	20	20	22	

Nombre de conseillers provinciaux. — Aantal provinciale raadsleden.

(Source : Ministère de l'Intérieur)

(Bron : Ministerie van Binnenlandse Zaken)

SPÉCIFICATIONS	Antwerpen Anvers	Brabant	West-Vlaand. Flandre occident.	Oost-Vlaand. Flandre orientale	Hainaut Henegouwen	Liège Luik	Limbourg Limbourg	Luxembourg Luxemburg	Namur Namen	Le Royaume Het Rijk	OPSOMMING

Conseillers provinciaux. — Provinciale raadsleden.

Lois des :											Wetten van :
8 avril 1903	75	93	78	93	91	84	48	44	64	670	8 April 1903.
19 octobre 1921 .	80	90	80	90	90	80	60	50	60	680	19 October 1921.
8 août 1925	90	90	80	90	90	86	60	50	60	696	8 Augustus 1925.
11 avril 1936	90	90	80	90	90	86	60	50	60	696	11 April 1936.

Elections pour le renouvellement des conseils communaux en 1946.

Verkiezingen voor de vernieuwing van de gemeenteraden in 1946.

(Source : Administrations provinciales.)

(Bron : Provinciale besturen.)

PROVINCES	Électeurs Kiezers (a)	Votants Stemmers (a)	Électeurs n'ayant pas pris part au vote Kiezers die niet gestemd hebben	Conseillers à élire Te verkiezen raadsleden	Candidats Candidaten	Conseillers élus Verkozen raadsleden			PROVINCIES
						Sans scrutin Zonder stemming	Après scrutin Bij stemming		
							Conseillers titulaires Titularissen	Conseillers suppléants Opvolgers	
Anvers	791,733	725,424	66,309	1,637	4,226	85	1,552	999	Antwerpen.
Brabant	1,215,120	1,098,651	116,469	3,358	9,150	118	3,240	4,612	Brabant.
Flandre occidentale .	571,211	511,665	59,546	2,411	4,934	475	1,936	1,252	West-Vlaanderen.
Flandre orientale .	768,702	703,358	65,344	2,837	6,434	328	2,508	(*)1,658	Oost-Vlaanderen.
Hainaut	804,509	724,516	79,993	3,951	10,053	421	3,530	2,877	Henegouwen.
Liège	629,830	570,886	58,944	3,211	7,011	459	2,752	2,193	Luik.
Limbourg	221,138	203,882	17,256	1,728	3,617	246	1,482	962	Limburg.
Luxembourg	129,211	117,754	11,457	1,783	3,421	321	1,462	1,086	Luxemburg.
Namur	219,434	201,098	18,336	2,776	5,440	655	2,121	1,600	Namen.
Le Royaume :	5,350,888	4,857,234	493,654	23,692	54,286	3,108	20,583	17,239	Het Rijk.

(a) Non compris les électeurs (205,948) des communes où l'élection s'est terminée sans scrutin.

(*) La commune de Vinkt n'a présenté que huit candidats pour neuf conseillers à élire.

(a) Niet inbegrepen de kiezers der gemeenten waar de verkiezing zonder stemming is verlopen (205,948).

(*) In de gemeente Vinkt waren er slechts acht kandidaten alhoewel het aantal te verkiezen negen bedroeg.

Recensement des personnes émargeant au budget de l'Etat au 1^{er} mai 1949.
Répartition par département ministériel et corps spécial, d'après la situation et la catégorie.

DÉPARTEMENTS MINISTÉRIELS ET CORPS SPÉCIAUX	Agents permanents, à l'essai ou stagiaires en activité Vast benoemde, op proof of stagedoende agenten in activiteit						Agents temporaires, intérimaires ou autres en activité Tijdelijke agenten, interimairs en andere agenten in activiteit					
	Catégories — Categorieën						Catégories — Categorieën					
	1 ^o	2 ^o	3 ^o	4 ^o	Indé- terminée Onbep.	Tot.	1 ^o	2 ^o	3 ^o	4 ^o	Indé- terminée Onbep.	Tot.
I. Départements ministériels.												
Services du Premier Ministre ...	5	3	4	6	—	18	8	—	8	4	—	20
Administration générale et Pen- sions	85	125	80	40	—	330	103	485	747	221	—	1,556
Travail et Prévoyance sociale ..	135	172	160	34	68	569	9	130	214	58	—	411
Intérieur	200	190	85	55	324	854	47	156	369	69	141	782
Affaires étrangères et Commerce extérieur	413	83	51	34	—	581	78	221	476	238	134	1,147
Coordination économique	83	20	20	3	54	180	23	28	60	26	—	137
Affaires économiques et Classes moyennes	145	168	203	70	—	586	193	685	1,004	498	—	2,380
Finances	1,910	3,056	3,239	5,844	111	14,160	32	1,091	3,022	394	673	5,212
Justice	209	256	417	353	723	1,958	152	516	426	1,838	109	3,041
Colonies	67	58	55	36	20	236	6	—	—	—	—	6
Agriculture	262	66	64	527	—	919	99	135	311	344	—	889
Défense nationale (Administra- tion du Personnel civil et ouvrier)	81	483	2,862	1,095	10	4,531	4	61	324	43	2	434
Instruction publique	95	316	360	525	6,709	8,005	15	305	342	697	4,078	5,437
Travaux publics	387	382	448	923	—	2,140	99	378	645	3,234	—	4,356
Communications	318	2,251	2,900	9,823	32	15,324	12	150	712	6,110	3,768	10,752
Santé publique et Famille	157	83	128	186	—	554	64	136	245	301	—	746
Reconstruction	23	6	2	1	—	32	203	708	675	225	—	1,811
Total des départements minis- tériels	4,575	7,718	11,078	19,555	8,051	50,977	1,147	5,185	9,580	14,300	8,905	39,117
2. Corps spéciaux.												
Cour des Comptes	—	—	—	—	285	285	—	—	—	—	—	—
Chambre des Représentants	—	—	—	—	131	131	—	—	—	—	—	—
Sénat	—	—	—	—	121	121	—	—	—	—	—	—
Magistrature civile	—	—	—	—	1,009	1,009	—	—	—	—	14	14
Magistrature militaire	—	—	—	—	44	44	—	—	—	—	59	59
Personnel administratif des tribu- naux civils	—	—	—	—	1,263	1,263	—	—	—	—	390	390
Personnel administratif des tribu- naux militaires	—	—	—	—	66	66	—	—	—	—	277	277
Armée	—	—	—	—	19,894	19,894	—	—	—	—	398	398
Force aérienne	—	—	—	—	4,601	4,601	—	—	—	—	—	—
Corps de Gendarmerie	—	—	—	—	11,257	11,257	—	—	—	—	—	—
Force navale	—	—	—	—	464	464	—	—	—	—	—	—
Conseil d'Etat	—	—	—	—	100	100	—	—	—	—	1	1
Total des corps spéciaux	—	—	—	—	39,235	39,235	—	—	—	—	1,139	1,139
Total général du personnel émar- geant au budget de l'Etat	4,575	7,718	11,078	19,555	47,286	90,212	1,147	5,185	9,580	14,300	10,044	40,256

(1) Au 15 octobre 1949 il manquait encore 252 bulletins ; les agents intéressés sont compris dans les chiffres du tableau I, mais pas dans ceux des tableaux suivants.

Telling van de op 1 Mei 1949 op de Rijksbegroting bezoldigde personen.

Indeling per ministerieel departement en bijzonder korps, naar toestand en categorie.

Agents en non-activité Agenten in non-activiteit						Ensemble des agents Totaal der agenten						MINISTERIELE DEPARTEMENTEN EN BIJZONDERE KORPSEN
Catégories — Categorieën						Catégories — Categorieën						
1 ^o	2 ^o	3 ^o	4 ^o	Indé- terminée Onbep.	Tot.	1 ^o	2 ^o	3 ^o	4 ^o	Indé- terminée Onbep.	Tot.	
—	—	—	—	—	—	13	3	12	10	—	38	1. Ministeriële departementen.
1	4	6	1	—	12	189	614	833	262	—	1,898	Diensten van de Eerste Minister.
7	13	10	1	—	31	151	315	384	93	68	1,011	Algemeen Bestuur en Pen- sioenen.
5	6	5	—	1	17	252	352	459	124	466	1,653	Arbeid en Sociale Voorzorg.
5	6	5	1	—	17	496	310	532	273	134	1,745	Binnenlandse Zaken.
7	—	1	—	—	8	113	48	81	29	54	325	Buitenlandse Zaken en Buiten- landse Handel.
7	8	23	9	—	47	345	861	1,230	577	—	3,013	Economische Coördinatie.
19	89	109	29	3	249	1,961	4,236	6,370	6,267	787	19,621	Economische Zaken en Midden- stand.
3	6	5	15	9	38	364	778	848	2,206	841	5,037	Financiën.
8	7	3	1	3	22	81	65	58	37	23	264	Justitie.
3	1	4	9	—	17	364	202	379	880	—	1,825	Koloniën.
1	1	55	15	1	73	86	545	3,241	1,153	13	5,038	Landbouw.
6	9	12	13	146	186	116	630	714	1,235	10,933	13,628	Landsverdediging (Bestuur van het Burgerlijk en Werklieden- personeel).
5	5	12	23	—	45	491	765	1,105	4,180	—	6,541	Openbaar Onderwijs.
7	66	57	205	13	348	337	2,467	3,669	16,138	3,813	26,424	Openbare Werken.
3	5	3	3	—	14	224	224	376	490	—	1,314	Verkeerswezen.
—	3	6	—	—	9	226	717	683	226	—	1,852	Volksgezondheid én Gezin.
—	—	—	—	—	—	—	—	—	—	—	—	Wederopbouw.
87	229	316	325	176	1,133	5,809	13,132	20,974	34,180	17,132	91,227	<i>Totaal der ministeriële departe- menten.</i>
—	—	—	—	2	2	—	—	—	—	287	287	2. Bijzondere korpsen.
—	—	—	—	—	—	—	—	—	—	131	131	Rekenhof.
—	—	—	—	—	—	—	—	—	—	121	121	Kamer van Volksvertegenwoor- digers.
—	—	—	—	1	1	—	—	—	—	1,024	1,024	Senaat.
—	—	—	—	—	—	—	—	—	—	103	103	Burgerlijke Magistratuur.
—	—	—	—	5	5	—	—	—	—	1,658	1,658	Militaire Magistratuur.
—	—	—	—	3	3	—	—	—	—	346	346	Administratief personeel van de burgerlijke rechtbanken.
—	—	—	—	166	166	—	—	—	—	20,458	20,458	Administratief personeel van de militaire rechtbanken.
—	—	—	—	59	59	—	—	—	—	4,660	4,660	Leger.
—	—	—	—	4	4	—	—	—	—	11,261	11,261	Luchtmacht.
—	—	—	—	12	12	—	—	—	—	476	476	Rijkswacht.
—	—	—	—	—	—	—	—	—	—	101	101	Zeemacht.
—	—	—	—	—	—	—	—	—	—	—	—	Raad van State.
—	—	—	—	252	252	—	—	—	—	40,626	40,626	<i>Totaal der bijzondere korpsen.</i>
87	229	316	325	428	1,385	5,809	13,132	20,974	34,180	57,758	131,853	<i>Algemeen totaal van het op de Rijksbegroting bezoldigd perso- neel.</i>

(1) Op 15 October 1949 ontbraken er nog 252 formulieren; de betrokken agenten zijn begrepen in de cijfers van tabel I, doch niet in deze van de volgende tabellen.

Levées de milice. — Militielichtingen.

(Source : Ministère de l'Intérieur)

(Bron : Ministerie van Binnenlandse Zaken)

PROVINCES	Inscrits de l'année Ingeschrevenen van het lichtingsjaar	Autres inscrits Andere ingeschrevenen	Devancement d'appel Vervroegde in diensttreding	Total Totaal	Sursis — Uitzstel		PROVINCIES
					ordinaires gewoon	illimités et exceptionnels onbepaald en uitzonderlijke	
1948.							
Anvers	9,663	4,340	161	14,164	3,727	812	Antwerpen.
Brabant	11,440	7,469	311	19,220	5,955	634	Brabant.
Flandre occidentale	8,226	4,394	98	12,718	3,396	815	West-Vlaanderen.
Flandre orientale	8,539	4,835	98	13,472	3,684	696	Oost-Vlaanderen.
Hainaut	7,984	4,837	324	13,145	3,408	296	Henegouwen.
Liège	5,888	3,173	276	9,337	2,891	320	Luik.
Limbourg	4,297	1,638	74	6,009	1,392	698	Limburg.
Luxembourg	1,694	1,127	47	2,868	1,049	143	Luxemburg.
Namur	2,648	1,768	65	4,481	1,505	145	Namen.
<i>Le Royaume :</i>	60,379	33,581	1,454	95,414	27,007	4,559	<i>Het Rijk.</i>
1949.							
Anvers	11,162	5,335	186	16,683	4,254	858	Antwerpen.
Brabant	11,362	8,301	362	20,025	6,911	622	Brabant.
Flandre occidentale	6,666	3,976	84	10,726	3,118	805	West-Vlaanderen.
Flandre orientale	9,544	5,785	112	15,441	4,333	836	Oost-Vlaanderen.
Hainaut	7,975	5,273	248	13,496	4,029	258	Henegouwen.
Liège	6,046	3,936	223	10,205	3,600	321	Luik.
Limbourg	4,254	2,015	52	6,321	1,714	648	Limburg.
Luxembourg	1,761	1,445	34	3,240	1,285	181	Luxemburg.
Namur	2,619	2,192	50	4,861	1,689	194	Namen.
<i>Le Royaume :</i>	61,389	38,258	1,351	100,998	30,933	4,723	<i>Het Rijk.</i>
1950.							
Anvers	10,646	6,268	214	17,128	4,621	969	Antwerpen.
Brabant	12,252	9,066	353	21,671	7,037	708	Brabant.
Flandre occidentale	8,911	5,757	114	14,782	4,014	929	West-Vlaanderen.
Flandre orientale	10,037	6,342	124	16,503	4,402	936	Oost-Vlaanderen.
Hainaut	8,171	6,331	283	14,785	4,238	430	Henegouwen.
Liège	6,398	4,604	279	11,281	3,764	446	Luik.
Limbourg	4,511	2,471	56	7,038	1,729	722	Limburg.
Luxembourg	1,801	1,624	55	3,480	1,227	182	Luxemburg.
Namur	2,795	2,295	118	5,208	1,682	235	Namen.
<i>Le Royaume :</i>	65,522	44,753	1,596	111,876	32,714	5,557	<i>Het Rijk.</i>
1951.							
Anvers	10,420	6,438	186	17,044	4,578	1,372	Antwerpen.
Brabant	12,055	9,349	305	21,709	6,986	1,099	Brabant.
Flandre occidentale	9,566	5,958	112	15,636	3,833	1,342	West-Vlaanderen.
Flandre orientale	10,331	6,871	112	17,314	4,229	1,297	Oost-Vlaanderen.
Hainaut	8,005	6,125	250	14,380	4,084	743	Henegouwen.
Liège	6,280	5,178	276	11,734	3,842	664	Luik.
Limbourg	4,431	2,482	55	6,968	1,777	822	Limburg.
Luxembourg	1,803	1,602	54	3,459	1,114	282	Luxemburg.
Namur	2,718	2,362	109	5,189	1,582	336	Namen.
<i>Le Royaume :</i>	65,609	46,365	1,459	113,433	32,025	7,957	<i>Het Rijk.</i>

Effectifs de l'armée (présents). — Legereffectief (aanwezig).

(Source : Ministère de la Défense nationale)

(Bron : Ministerie van Landsverdediging)

ARMES	Officiers Officieren	Sous-officiers Onder-officieren	Caporaux et soldats Korporaals en soldaten	Miliciens	Total Totaal	Engagements volontaires Vrijwillige dienst-nemingen	WAPENS
1948.							
Force de terre.							Landmacht.
Infanterie	916	2,143	580	6,056	9,695	96	Infanterie.
Troupes blindées	188	560	349	1,201	2,298	50	Pantseretroepen.
Artillerie	449	914	377	2,886	4,626	64	Artillerie.
Génie et Troupes de transmission	172	843	513	3,956	5,484	144	Génie en Transmissietroepen.
Ravitaillement en substances et carburants ..	293	729	752	2,875	4,649	52	Korps voor aanvoer van substantiemiddelen en motorbrandstoffen.
Corps de l'ordonnance	206	401	554	1,176	2,337	369	Ordonnanskorps.
Réparation des engins mécaniques et électriques (a)	177	338	391	1,224	2,130	80	Korps voor herstelling van mechan. en electr. tuigen (a)
Service de santé (b)	253	217	261	648	1,380	—	Gezondheidsdienst. (b)
Service administratif	140	730	197	60	1,127	—	Administratieve dienst.
Musiques	7	112	59	—	178	—	Muzieken.
Toutes armes (c)	1,480	3,182	3,459	3,923	12,044	143	Alle wapens. (c)
Corps de transport	—	—	—	—	—	—	Vervoerkorps.
Force aérienne	482	1,395	2,909	2,279	7,065	840	Luchtmacht.
Totaux : (d)	4,763	11,564	10,401	26,285	53,013	1,838	Totalen.

1949.

1. Force de terre.							1. Landmacht.
Infanterie	1,259	3,458	1,275	7,432	13,424	288	Infanterie.
Troupes blindées	287	596	420	1,460	2,763	109	Pantseretroepen.
Artillerie	747	1,341	569	3,550	6,207	192	Artillerie.
Génie et troupes de transmission	480	1,000	1,263	5,441	8,184	386	Génie en transmissietroepen.
Ravitaillement en substances et carburants	332	730	1,293	4,877	7,232	545	Korps voor aanvoer van substantiemiddelen en motorbrandstoffen.
Corps de l'ordonnance	259	484	831	1,693	3,267	385	Ordonnanskorps.
Réparation des engins (a) mécaniques et électriques	262	699	904	1,957	3,822	196	Korps voor herstelling (a) van mechan. en electr. tuig.
Service de santé (b)	251	262	346	929	1,788	31	Gezondheidsdienst (b).
Service administratif	258	—	—	67	325	—	Administratieve dienst.
Musiques	5	104	54	—	163	12	Muzieken.
Aumôniers	78	—	—	—	78	—	Aalmoezeniers.
Toutes armes (e)	73	1,206	2,157	5,773	9,209	121	Alle wapens (e).
Total :	4,291	9,880	9,112	33,179	56,462	2,265	Totaal.
2. Force aérienne.							2. Luchtmacht.
Personnel navigant	262	68	3	—	333	54	Vliegend personeel.
Personnel administratif ..	216	582	2,405	3,614	6,817	818	Administratief personeel.
Personnel technique	114	864	1,348	—	2,326	459	Techniekers.
Total :	592	1,514	3,756	3,614	9,476	1,331	Totaal.
3. Force navale.	60	156	374	528	1,118	193	3. Zeemacht.
Totaux (d) :	4,943	11,550	13,242	37,321	67,056	3,789	Totalen (d).

(a) Y compris les officiers ingénieurs des fabrications militaires.

(b) Y compris les officiers vétérinaires.

(c) Y compris les sous-lieutenants élèves à l'Ecole Royale Militaire, les officiers auxiliaires et les officiers chefs de musique.

(d) Non compris les officiers généraux.

(e) Y compris les sous-lieutenants élèves à l'Ecole Royale militaire.

(a) Inbegrepen de officieren-ingenieurs des militaire fabricaten.

(b) Inbegrepen de veaarts-officieren.

(c) Inbegrepen de onderluitenanten leerlingen bij de Koninklijke Militaire School, de hulpofficieren en de officieren-kapelmeesters.

(d) Niet inbegrepen de generalen officieren.

(e) Inbegrepen de onderluitenanten leerlingen bij de Koninklijke Militaire School.

Ecoles des Cadets. — Cadettenscholen.

(Source : Ministère de la Défense nationale)

(Bron : Ministerie van Landsverdediging)

SPÉCIFICATIONS	Division française Franse afdeling			Division flamande Vlaanse afdeling			OPSOMMING
	1947-48	1948-49	1949-50	1947-48	1948-49	1949-50	
Situation à la reprise des cours :							Toestand bij de herop. der cursussen.
Inscriptions	136	125	163	77	110	259	Inschrijvingen.
Admis	50	44	41	31	21	69	Toegelaten.
Anciens élèves	25	44	58	32	32	25	Oude leerlingen.
<i>Nombre total d'élèves :</i>	75	88	99	63	53	94	<i>Totaal aantal leerlingen.</i>
Abandons pendant l'année	—	2	3	—	—	2	Afgevallen tijdens het jaar.
Examen de fin d'année :							Einde-jaarexamen .
Inscriptions	75	86	96	63	53	92	Inschrijvingen.
Ont satisfait	45	73	84	24	48	63	Hebben voldaan.
N'ont pas satisfait	30	13	12	39	5	29	Hebben niet voldaan.
Examen de fin d'étude :							Einde-studieexamen .
Ont satisfait	14	20	29	10	24	11	Hebben voldaan.
N'ont pas satisfait	6	—	2	2	—	—	Hebben niet voldaan.
Admissions à l'École Royale Militaire :							Toelatingen tot de Koninklijke Militaire School :
Inscriptions	13	16	30	11	17	11	Inschrijvingen.
Admissions	11	8	(a)	5	10	(a)	Toelatingen.
Admissions aux Universités	5	4	4	6	7	2	Toelatingen tot de Universiteiten.

Ecole Royale Militaire. — Koninklijke Militaire School.

(Source : Ministère de la Défense nationale)

(Bron : Ministerie van Landsverdediging)

SPÉCIFICATIONS	1946-1947			1947-1948			1948-1949			OPSOMMING
	Section « Polytechnique »	Section « Toutes armes »	Total	Section « Polytechnique »	Section « Toutes armes »	Total	Section « Polytechnique »	Section « Toutes armes »	Total	
	« Polytechnische » afdeling	Afdeling « Alle wapens »	Totaal	« Polytechnische » afdeling	Afdeling « Alle wapens »	Totaal	« Polytechnische » afdeling	Afdeling « Alle wapens »	Totaal	
Situation à la reprise des cours :										Toestand bij de heropening der cursussen :
Anciens élèves	80	37	117	56	17	73	30	52	82	Oude leerlingen.
Nouveaux élèves	20	17	37	12	35	47	25	53	78	Nieuwe leerlingen.
<i>Total :</i>	100	54	154	68	52	120	55	105	160	<i>Totaal.</i>
Partis pendant l'année	—	—	—	—	2	2	—	7	7	Vertrokken tijdens het jaar.
Restent pour les examens de fin d'année	100	54	154	68	50	118	55	98	153	Blijven over voor de overgangsexamens.
N'ont pu participer aux examens	—	—	—	—	—	—	1	1	2	Konden aan de examen niet deelnemen.
Examen de fin d'année :										Overgangsexamen :
Ont satisfait	100	54	154	66	50	116	54	96	150	Geslaagd.
N'ont pas satisfait	—	—	—	(a) 2	—	2	—	(b) 1	(b) 1	Niet geslaagd.
Élèves passés à l'armée comme sous-lieutenant	44	37	81	36	—	36	—	16	16	Leerlingen als onderluitenant naar het leger overgegaan.

(a) Ont continué leurs études à la section « Toutes Armes ».

(b) A dû quitter l'école.

(a) Hebben hun studies voortgezet in de sectie « Alle Wapens ».

(b) Heeft de school moeten verlaten.

Résultats des examens dans les unités-écoles de la Force aérienne.

Uitslagen der examens in de schooleenheden der Luchtmacht.

(Source : Ministère de la Défense nationale)

(Bron : Ministerie van Landsverdediging)

SUBDIVISIONS	1948			1949			ONDERAFDELING
	Inscriptions In-schrijvingen	Ont satisfait Geslaagd	N'ont pas satisfait Niet geslaagd	Inscriptions In-schrijvingen	Ont satisfait Geslaagd	N'ont pas satisfait Niet geslaagd	
Personnel navigant	37	20	17	87	44	43	Vliegend personeel.
Personnel non-navigant spécialisé	871	573	298	958	759	199	Gespecialiseerd niet-vliegend personeel.
Personnel non-navigant non spécialisé	575	435	140	713	602	111	Niet gespecialiseerd niet-vliegend personeel.

**Ecoles de candidats gradés (Force de terre).
Scholen voor kandidaat-gegradueerden (Landmacht).**

(Source : Ministère de la Défense nationale)

(Bron : Ministerie van Landsverdediging)

ARMES	Recrutement de 1947 Werving van 1947			Recrutement de 1948 Werving van 1948			Recrutement de 1949 Werving van 1949			WAPENS
	Entrées Binnen- gekomen	Fin 1 ^{re} année Einde 1 ^{er} jaar	Ont satisfait Ge- slaagd	Entrées Binnen- gekomen	Fin 1 ^{re} année Einde 1 ^{er} jaar	Ont satisfait Ge- slaagd	Entrées Binnen- gekomen	Fin 1 ^{re} année Einde 1 ^{er} jaar	Ont satisfait Ge- slaagd	
Infanterie	147	125	116	96	83	(a)	69	(a)	(a)	Infanterie. Pantsertroepen. Artillerie. Genie. Transmissietroepen. Korps voor aanvoer van sub- stantiemiddelen en motor- brandstoffen. Ordonnanskorps. Korps voor herst. van mecan. en elektrische tuigen.
Troupes blindées	36	30	26	50	38		21			
Artillerie	38	30	29	64	53		117			
Genie	21	18	19	81	69		53			
Troupes de transmission	32	23	24	63	42		90			
Ravitaillement en substances et carburants	38	27	22	52	45		21			
Corps de l'ordonnance	29	23	17	80	78		101			
Réparation des engins méca- niques et électriques	6	6	6	85	71		50			
(a) En cours.						(a) Aan gang.				

**Résultats des examens subis par le personnel de la Force navale
dans les unités-écoles de la Force de terre et de la Force aérienne.
Uitslagen der examens ondergaan door het personeel van de Zeemacht
in de schooleenheden van de Landmacht en van de Luchtmacht.**

(Source : Ministère de la Défense nationale)

(Bron : Ministerie van Landsverdediging)

SUBDIVISION	1949			ONDERAFDELING
	Inscriptions Inschrijvingen	Ont satisfait Geslaagd	N'ont pas satisfait Niet geslaagd	
Personnel navigant	949	871	78	Varend personeel.
Personnel non navigant spécialisé	4	4	—	Gespecialiseerd niet varend personeel.
Personnel non navigant non spécialisé ...	58	48	10	Niet gespecialiseerd niet varend personeel.

**Instructions des hommes incorporés dans l'armée.
Kennis van lezen en schrijven der bij het leger ingelijfd.**

(Source : Ministère de la Défense nationale)

(Bron : Ministerie van Landsverdediging)

CATÉGORIES	Nombre d'examinés Aantal geëxamineerden	N'ayant aucune instruction Ongeleerd	Sachant lire, écrire et calculer Kunnende lezen, schrijven en rekenen	Ayant une instruction supér. aux précédents Beter geleerd dan hierneven vermeld	CATEGORIEËN
------------	--	--	--	--	-------------

Entrés au service actif en 1948. — In werkelijke dienst getreden in 1948.

Langue flamande	Miliciens	15,184	342	9,706	5,136	Miliciens	} Vlaamse taal.
	Volontaires ..	977	—	189	788	Vrijwilligers	
Langue française	Miliciens	10,993	110	6,436	4,447	Miliciens	} Franse taal.
	Volontaires ..	861	—	184	677	Vrijwilligers	
Langue allemande	Miliciens	108	—	93	15	Miliciens	} Duitse taal.
	Volontaires ..	—	—	—	—	Vrijwilligers	
Ensemble	Miliciens	26,285	452	16,235	9,598	Miliciens	} Te zamen.
	Volontaires ..	1,838	—	373	1,465	Vrijwilligers	
	Total :	28,123	452	16,608	11,063	Totaal.	
	Proportions % :	100.00	1.61	59.05	39.34	Verhoudingen %.	

Entrés au service actif en 1949. — In werkelijke dienst getreden in 1949.

Langue flamande	Miliciens	23,073	332	17,183	5,558	Miliciens	} Vlaamse taal.
	Volontaires ..	2,189	—	220	1,969	Vrijwilligers	
Langue française	Miliciens	14,103	186	9,644	4,273	Miliciens	} Franse taal.
	Volontaires ..	1,600	—	125	1,475	Vrijwilligers	
Langue allemande	Miliciens	145	—	134	11	Miliciens	} Duitse taal.
	Volontaires ..	—	—	—	—	Vrijwilligers	
Ensemble	Miliciens	37,321	518	26,961	9,842	Miliciens	} Te zamen.
	Volontaires ..	3,789	—	345	3,444	Vrijwilligers	
	Total :	41,110	518	27,306	13,286	Totaal.	
	Proportions % :	100.00	1.26	66.42	32.32	Verhoudingen %.	

Achats pour l'alimentation de l'armée. — Aankopen voor de voeding van het leger.

(Source : Ministère de la Défense nationale)

(Bron : Ministerie van Landsverdediging)

DENRÉES	1948		1949		EETWAREN
	Quantités Hoeveelheden	Prix moyen en francs Gemiddelde prijs in franken	Quantités Hoeveelheden	Prix moyen en francs Gemiddelde prijs in franken	
Viandes.					
Bœuf congelé	kg 1,324,500	le-het kg 29.64	kg 2,634,300	le-het kg 27.14	Vlees. Bevroren rundvlees.
Viande fraîche de bœuf	» 769,865	» 37.33	—	—	Vers rundvlees.
Porc congelé	» 170,450	» 44.60	» 373,500	» 32.55	Bevroren varkensvlees.
Mouton congelé	» 142,750	» 24.28	» 126,000	» 24.41	Bevroren schapenvlees.
Viande fumée	» 53,950	» 39.56	—	—	Gerookt vlees.
Conserves de viande	» 296,000	» 48.47	» 213,441	» 50.28	Ingelegd vlees.
Produits amidoneux.					
Biscuits	kg 190,000	le-het kg 16.47	kg 5,162,300	le-het kg 5.60	Zetmeelproducten. Beschuiten.
Farine	» 1,707,000	» 5.68	—	—	Meel.
Fleur de maïs	» 72,100	» 10.05	» 35,000	» 6.49	Maïsmeel.
Gruau d'avoine	» 224,600	» 9.02	—	—	Haverhout.
Pâtes alimentaires	» 103,000	» 12.10	» 160,000	» 9.27	Bereide deegwaren.
Riz	» 100,100	» 12.80	—	—	Rijst.
Matières grasses.					
Fromage à pâte dure 45 % ..	kg 222,000	le-het kg 44.67	kg 142,000	le-het kg 44.19	Vetstoffen. Harde kaas 45 %
Fromage en boîtes	» 72,000	» 51.33	—	—	Kaas in dozen.
Fromage fondu 40 %	—	—	» 10,000	» 40.00	Gesmolten kaas 40 %.
Fromage fondu 25 %	» 16,875	» 24.61	» 28,800	» 26.96	Gesmolten kaas 25 %.
Graisse alimentaire	» 103,600	» 35.77	» 30,000	» 14.33	Eetbare vetten.
Huile d'arachide	lit. 101,687	le-de lit. 30.09	lit. 50,000	le-de lit. 18.20	Aardnootolie.
Huile de colza	» 1,470	» 32.37	» 3,230	» 29.20	Koolzaadolie.
Margarine	kg 631,900	le-het kg 19.18	kg 671,200	le-het kg 16.48	Margarine.
Poissons.					
Poisson frais	kg 420,000	le-het kg 15.00	kg 352,495	le-het kg 12.96	Vis. Verse vis.
Poisson à l'huile	» 222,118	» 56.41	—	—	Vis in olie.
Filets de harengs	» 23,200	» 20.85	» 24,000	» 21.84	IJle haring.
Rollmops	pièces { 250,000	la pièce { 1.85	pièces { 96,000	la pièce { 1.15	Rollmops.
Sardines	—	—	kg 50,000	le-het kg 59.49	Sardijnen.
Filets de maquereaux	—	—	» 40,000	» 72.30	IJle makrelen.
Saumon	—	—	» 130,000	» 31.87	Zalm.
Poisson surgelé	—	—	» 24,910	» 17.69	Bevroren vis.
Légumes et fruits.					
Légumes frais	kg 1,318,940	le-het kg 5.77	kg 1,206,856	le-het kg 3.32	Groenten en fruit. Verse groenten.
Légumes secs	» 200,000	» 10.23	—	—	Droge groenten.
Fruits exotiques	» 407,300	» 13.74	» 236,856	» 11.90	Buitenlands fruits.
Fruits indigènes	» 205,500	» 5.49	» 138,385	» 4.07	Inlands fruit.
Fruits secs	—	—	» 105,000	» 6.64	Droge vruchten.
Pommes de terre	» 4,051,170	» 1.07	» 5,005,000	» 1.21	Aardappelen.
Condiments.					
Moutarde	kg 7,000	le-het kg 8.00	—	—	Kruidenrijen. Mosterd.
Poivre	» 6,380	» 78.39	kg 1,000	le-het kg 390.00	Peper.
Sel	» 202,500	» 0.87	» 395,000	» 0.78	Zout.
Vinaigre	lit. 50,000	le-de lit. 3.39	—	—	Azijn.
Produits sucrés.					
Chocolat	kg 80,000	le-het kg 59.80	—	—	Suikerhoudende producten. Chocolade.
Confiture	» 253,500	» 13.30	kg 425,000	le-het kg 13.29	Jam.
Sirop	» 59,000	» 9.77	—	—	Siroop.
Sucre cristallisé	—	—	» 230,000	» 9.35	Geraffineerde suiker.
Sucre morceaux	—	—	» 915,000	» 11.55	Gezaagde suiker.
Boissons.					
Cacao	kg 59,800	» 33.15	kg 45,000	le-het kg 32.50	Dranken. Cacao.
Café vert	» 415,000	» 26.13	» 263,313	» 51.67	Ongebrande koffie.
Chicorée	» 39,200	» 6.17	» 73,000	» 7.68	Cichorei.
Lait en poudre	» 75,000	» 49.05	» 180,000	» 40.48	Melkpoeder.
Divers.					
Œufs frais	pièces { 2 312 334	la pièce { 2.67	pièces 1,452,144	la pièce 2.21	Diversen. Verse eieren.
Levure	kg 28,670	le-het kg 15.15	kg 32,120	le-het kg 12.35	Gist.
Fourrages.					
Avoine	kg 490,000	le-het kg 4.37	kg 1,510,000	le-het kg 3.79	Voeder. Haver.
Foin	» 420,000	» 1.87	» 792,000	» 1.79	Hooi.
Paille	» 742,000	» 0.53	» 1,208,000	» 0.45	Stro.
Regain	» 200,000	» 1.52	—	—	Nagras.
Carottes fourragères	» 40,000	» 0.62	» 40,000	» 0.57	Voederwortelen.

Remise du contingent. — Résultats des opérations de recrutement. — Classe 1949.
Afgifte van het legercontingent. — Uitkomsten der wervingsverrichtingen. — Klas 1949.

(Bron : Ministère de la Défense nationale)

(Source : Ministère de la Défense nationale)

BUREAUX DE RECRUTEMENT	Miliciens appelés à former la levée Miliciens die opgeroepen werden om de lichte vormten	Miliciens n'ayant pas comparu Miliciens die niet verschenen zijn	Miliciens synt comparu — Miliciens die verschenen zijn			Miliciens indisponibles — Onbeschikbare miliciens				Miliciens disponibles Beschikbare miliciens	Ne font pas l'objet d'un ordre de rejoindre Maken het voorwerp niet uit van een oproepingsbevel	Miliciens appelés Opgeroepen miliciens	WERVING- BURELEN		
			Ajournés et sursitaires des précédentes années Verdaagden en uitgestelden van vroegere klassen	Rattachés par devancement d'appel Verbonden door vervroegde oproeping	Autres cas Andere gevallen	Inaptes — Ongeschikt		Autres cas Andere gevallen	Total Totaal						
						Ajournés Verdaagden	Exemptés Vrijgestelden							Non admis au devancement d'appel Niet aangenomen tot vervroegde oproeping	Total Totaal
Alost	5,122	1,890	2,347	843	26	16	551	515	6	11	1,083	2,149	236	1,913	Aalst.
Anvers I	5,376	1,928	2,315	801	120	212	537	482	17	22	1,058	2,390	235	2,155	Antwerpen I.
Anvers II	5,279	1,723	2,802	686	68	—	516	466	11	10	1,003	2,553	359	2,194	Antwerpen II.
Arlon	3,471	1,661	1,245	471	40	54	192	333	6	13	544	1,266	181	1,085	Aarlen.
Bruges	4,870	1,802	2,276	724	35	33	505	374	5	11	895	2,173	258	1,915	Brugge.
Bruxelles I	6,276	2,846	2,094	967	230	139	576	625	43	18	1,262	2,168	174	1,994	Brussel I.
Bruxelles II	5,823	1,990	2,710	953	149	21	629	527	32	21	1,209	2,624	270	2,354	Brussel II.
Charleroi	5,015	1,635	2,197	1,044	109	30	738	621	27	9	1,395	1,985	281	1,704	Charleroi.
Courtrai	5,451	1,738	2,669	988	52	4	762	533	7	8	1,310	2,403	263	2,140	Kortrijk.
Gand	4,759	1,640	2,179	819	65	56	519	389	11	28	947	2,172	212	1,960	Gent.
Hasselt	6,405	2,429	3,158	755	61	2	685	390	11	21	1,107	2,869	632	2,237	Hasselt.
Liège	5,390	2,231	2,232	762	141	24	485	439	20	14	958	2,201	264	1,937	Luik.
Louvain	4,014	1,430	1,915	627	42	—	372	364	6	7	749	1,835	243	1,592	Leuven.
Mahnes	5,524	1,803	2,840	787	94	—	631	518	2	10	1,161	2,560	340	2,220	Mechelen.
Mons	4,174	1,377	1,857	837	87	16	673	408	10	6	1,097	1,700	212	1,488	Bergen.
Namur	4,767	1,878	1,876	912	61	40	484	912	27	12	1,435	1,454	205	1,249	Namen.
Ostende	4,922	1,959	2,269	656	38	—	430	405	8	16	859	2,104	243	1,861	Oostende.
Termonde	4,747	1,527	2,429	726	26	39	622	421	3	9	1,055	2,165	229	1,936	Dendermonde.
Tournai	4,476	1,633	2,045	682	86	30	508	392	4	5	909	1,934	249	1,685	Doornik.
Verviers	4,904	1,905	2,168	681	150	—	476	484	27	13	1,000	1,999	304	1,695	Verviers.
Wavre	4,516	1,457	2,106	896	57	—	646	487	6	8	1,147	1,912	191	1,721	Waver.
Le Royaume :	105,281	38,482	47,729	16,617	1,737	716	11,537	10,085	289	272	22,183	44,616	5,581	39,035	Het Rijk.

**Miliciens de 1949 qui, pour causes physiques, ont été exemptés du service ou ajournés.
Miliciens van 1949 die wegens lichaamsgebreken vrijgesteld of verdaagd werden.**

(Source : Ministère de la Défense nationale)

(Bron : Ministère van Landsverdediging)

MALADIES OU INFIRMITÉS	Antwerpen Anvers	Brabant	West-Vlaand. Flandre occident.	Oost-Vlaand. Flandre orientale	Hainaut Henegouwen	Liège Luik	Limbourg Limburg	Luxembourg Luxemburg	Namur Namen	Le Royaume Het Rijk	ZIEKTEN OF GEBREKKIGHEDEN
Inscrits ayant subi l'examen physique ...	10,725	12,906	9,744	9,571	9,020	6,158	3,976	1,810	2,889	66,799	Ingeschrevenen die gekeurd werden.

A. Exemptés définitivement. — A. Definitief vrijgesteld.

	Antwerpen Anvers	Brabant	West-Vlaand. Flandre occident.	Oost-Vlaand. Flandre orientale	Hainaut Henegouwen	Liège Luik	Limbourg Limburg	Luxembourg Luxemburg	Namur Namen	Le Royaume Het Rijk	Aandoeningen
Affections											
du crâne et de la face	7	11	2	8	4	8	1	1	—	42	van de schedel en het aangezicht.
du corps thyroïde	13	23	6	24	39	63	3	29	78	278	van de schildklier.
du système nerveux	164	263	162	106	112	54	74	17	57	1,009	van het zenuwstelsel.
des organes :											der organen :
de la vision	142	175	132	132	102	98	58	40	39	918	van 't gezicht.
de l'audition	107	94	107	85	140	59	27	8	29	656	van 't gehoor.
de la parole et de la voix	9	14	16	23	9	5	7	1	6	90	van de spraak en de stem.
respiratoires	76	170	74	63	148	46	20	17	43	657	van de ademhaling.
digestifs	75	59	69	93	60	45	18	7	9	435	van de spijsvertering.
circulatoires	111	158	130	95	100	83	30	62	80	849	van den bloedsomloop.
urinaires	52	30	25	19	16	8	6	1	6	163	van de urine.
généraux	19	16	14	21	19	10	1	3	4	107	van 't geslacht.
du squelette et des organes locomoteurs	412	568	293	309	409	203	80	108	292	2,674	van het geraamte en de bewegingsorganen.
de la peau et du tissu cellulaire sous-cutané	32	54	20	60	36	32	7	5	26	272	van de huid en van het onderhuidscelweefsel.
Affections constitutionnelles.											Aandoeningen van het lichaamsgestel.
Tumeurs malignes	—	—	—	—	1	1	—	1	—	3	Kwaadaardige gezwellen.
Tuberculose	99	137	127	123	99	80	43	7	34	749	Tuberculose.
Maladies graves ayant entraîné un état cachectique ou une détérioration profonde de la constitution	4	1	2	—	3	1	—	—	3	14	Zware ziekten die een cachectischen staat of een diep verval van de constitutie hebben veroorzaakt.
Affections constitutionnelles graves et scrofuleuses	8	9	11	8	8	13	3	1	2	63	Zware aandoeningen van het lichaamsgestel en scrofuleuse.
Infantilisme bien caractérisé et insuffisance de taille	21	18	14	8	10	8	4	7	3	93	Wel gekenmerkt infantilisme en onvolgende gestalte.
Obésité excessive	1	7	4	4	4	6	1	1	3	31	Overdreven zwaarlijvigheid
Faiblesse de complexion et insuffisance de robusticité	114	196	104	147	99	100	7	17	198	982	Zwakheid van gestel en onvoldoende robustiteit.
Total :	1,466	2,003	1,312	1,325	1,421	923	390	333	912	10,085	Totaal.

B. Ajournés. — B. Verdaagd.

Affections :	27	45	37	58	30	19	19	3	Aandoeningen
du système nerveux	27	45	37	58	30	19	19	3	van het zenuwstelsel. der organen :
des organes :									
de la vision	9	22	15	16	7	5	3	2	van het gezicht.
de l'audition	71	90	55	69	35	14	36	2	van het gehoor.
de la parole ou de la voix	—	1	—	—	—	—	1	1	van de spraak en de stem.
respiratoires	142	298	157	158	195	89	81	12	van de ademhaling.
digestifs,	166	251	159	180	147	110	84	32	van de spijsvertering.
circulatoires	84	191	92	109	171	131	73	35	van de bloedsomloop.
urinaires	56	87	57	78	46	73	38	5	van de urine.
génétaux	14	23	24	18	20	8	22	3	van 't geslacht.
du squelette et des organes locomoteurs	50	104	54	48	60	38	28	10	van het geraamte en de bewegingsorganen.
de la peau et du tissu cellulaire sous-cutané	32	48	26	41	42	15	14	6	van de huid en van het onderhuidscelweefsel.
Affections constitutionnelles.									Aandoeningen van het lichaamsgestel.
Scrofuleuse	—	1	1	—	2	—	—	1	Scrofuleuse.
Obésité excessive	5	5	6	6	6	1	—	1	Overdreven zwaarlijvigheid.
Insuffisance de taille	24	25	11	19	26	26	5	4	Onvoldoende gestalte.
Faiblesse de complexion et insuffisance de robuscité	1,004	1,032	1,003	892	1,132	432	281	66	Zwakheid van gestel en onvoldoende robuscitéit.
Total :	1,684	2,223	1,697	1,692	1,919	961	685	192	Totaal.
Total des exemptés définitivement et ajournés	3,150	4,226	3,009	3,017	3,340	1,884	1,075	525	Totaal définitief vrijgesteld en verdaagden.
Proportions %									Verhouding %
des exemptés définitivement	13.66	15.51	13.46	13.84	15.75	14.98	9.80	18.39	der définitief vrijgestellten.
des ajournés	15.70	17.22	17.41	17.67	21.27	15.60	17.22	10.60	der verdaagden.
Total :	29.36	32.73	30.87	31.51	37.02	30.58	27.02	28.99	Totaal.

N. B. — Les différences qui existent entre les chiffres du présent tableau et ceux du tableau concernant la remise du contingent (p. 411) s'expliquent par le fait qu'il n'existe pas de concordance entre les limites des provinces et le ressort territorial des bureaux provinciaux de recrutement.

N. B. — De verschillen tussen de cijfers dezer tabel en die der tabel betreffende de afgifte van het contingent (biz. 411) zijn te verklaren door het feit, dat er geen overeenkomst bestaat tussen de grenzen der provincies en het territoriaal gebied der provinciale wervingburelen.

Mouvement nosographique des hôpitaux militaires — 1949.
Beweging der militaire hospitalen naar de ziekten — 1949.

(Source : Ministère de la Défense nationale)

(Bron : Ministerie van Landsverdediging)

GROUPES DE MALADIES	1949		GROEPEN VAN ZIEKTEN
	Hospitalisés Verpleegd	Décédés Overleden	
Diagnostic non indiqué	10	—	Diagnose niet aangeduid.
Maladies générales :			Algemene ziekten.
a) Infectieuses et parasitaires	2,124	6	a) Besmettelijke en parasitaire.
b) Affections constitutionnelles et diverses	2,189	4	b) Aandoeningen van het lichaamsgestel en diverse aandoeningen.
Maladies du système nerveux et des organes des sens :			Ziekten van het zenuwstelsel en de zintuigen :
a) Maladies du système nerveux	1,051	8	a) Ziekten van het zenuwstelsel.
b) Maladies des yeux	588	—	b) Ziekten der ogen.
c) Maladies des oreilles	726	1	c) Ziekten der oren.
Maladies de l'appareil circulatoire	976	6	Ziekten van de bloedvaten.
Maladies de l'appareil respiratoire et du médiastin	3,072	22	Ziekten van de ademhalingsorganen en het middelschotvlies.
Affections des voies et organes de la digestion et de l'abdomen	3,708	4	Aandoeningen van de spijsverteringsorganen en de buik.
Maladies de l'appareil génito-urinaire	1,828	2	Ziekten van de uro-genitaalorganen.
Maladies de la peau, de ses annexes, du tissu cellulaire sous-cutané et des voies lymphatiques	2,417	—	Ziekten van de huid, van haar onderdelen, van het onderhuidse celweefsel en van de lymfvaten.
Affections de l'appareil locomoteur	850	—	Aandoeningen der bewegingsorganen.
Affections produites par des causes extérieures :			Aandoeningen wegens uitwendige oorzaken :
a) Accidents divers	537	—	a) Diverse ongevallen.
b) Affections traumatiques	142	—	b) Traumatische aandoeningen.
1. Lésions traumatiques	3,734	1	1. Traumatische beledigingen.
2. Mutilation par accident	46	2	2. Verminking door ongeval.
3. Corps étrangers d'origine traumatique et accidents éloignés dus à des corps étrangers	345	1	3. Vreemde lichamen van traumatische oorsprong en oude ongevallen te wijten aan vreemde lichamen.
4. Mort par accident	—	11	4. Gedood bij ongeval.
Affections diverses	1,881	—	Diverse aandoeningen.
Maladies simulées	1	—	Geveinsde ziekten.
Maladies provoquées	—	—	Verwekte ziekten.
Autres	1	—	Andere.
Totaux :	26,226	68	Totalen.
Militaires en observation pour critère d'aptitude	12,774	—	Militairen onder observatie voor geschiktheidsbeoordeling.
Militaires en observation pour expertise	684	—	Militairen onder observatie voor expertise.
Totaux :	13,458	—	Totalen.
Totaux généraux :	39,684	68	Algemene totalen.

Effectif du Corps de la Gendarmerie. — Effectief van het Korps der Rijkswacht.

(Source : Ministère de la Défense nationale)

(Bron : Ministerie van Landsverdediging)

DATES	Officiers Officieren			Hommes de troupes Manschappen				Chevaux de selle Zadelpaarden		Chevaux de trait Trek- paarden	DATA
	Généraux Generaals	Supérieurs Hogere	Subalternes Lagere	Sous- officiers Onder- officieren	Brigadiers	Gendarmes Gendarmen	Maréchaux- ferrants Hoef- smeden	Officers Officieren	Hommes de troupes Man- schappen		
1 janvier 1939	2	19	156	5,442	698	1,017	43	171	1,812	33	1 Januari 1939.
1 janvier 1940	2	19	156	5,442	698	1,017	43	171	1,812	33	1 Januari 1940.
1 janvier 1941	2	18	168	6,727	912	1,317	44	—	98	—	1 Januari 1941.
1 janvier 1942	2	18	168	7,684	728	738	50	—	65	—	1 Januari 1942.
1 janvier 1943	2	20	241	7,338	1,640	180	42	—	57	—	1 Januari 1943.
1 janvier 1944	2	20	281	8,103	1,855	200	42	—	56	—	1 Januari 1944.
1 janvier 1945	2	24	193	8,788	800	400	12	—	52	—	1 Januari 1945.
1 janvier 1946	2	26	218	9,343	776	460	21	—	184	—	1 Januari 1946.
1 janvier 1947	2	26	218	9,343	776	460	21	—	309	—	1 Januari 1947.
1 janvier 1948	2	26	218	9,343	776	460	21	—	443	—	1 Januari 1948.
1 janvier 1949	1	29	179	9,220	809	744	13	—	628	—	1 Januari 1949.
1 janvier 1950	2	30	173	9,903	793	346	15	—	747	—	1 Januari 1950.

Chevaux achetés par le Corps de Gendarmerie.

Paarden aangekocht voor het Korps der Rijkswacht.

(Source : Ministère de la Défense nationale)

(Bron : Ministerie van Landsverdediging)

SPÉCIFICATIONS	Prix moyen 1949 Gemiddelde prijs 1949					OPSOMMING
	1945	1946	1947	1948	1949	
Chevaux de selle	137	152	162	202	163	Zadelpaarden. 13,376 fr
Chevaux de trait	—	—	—	—	—	Trekpaarden.

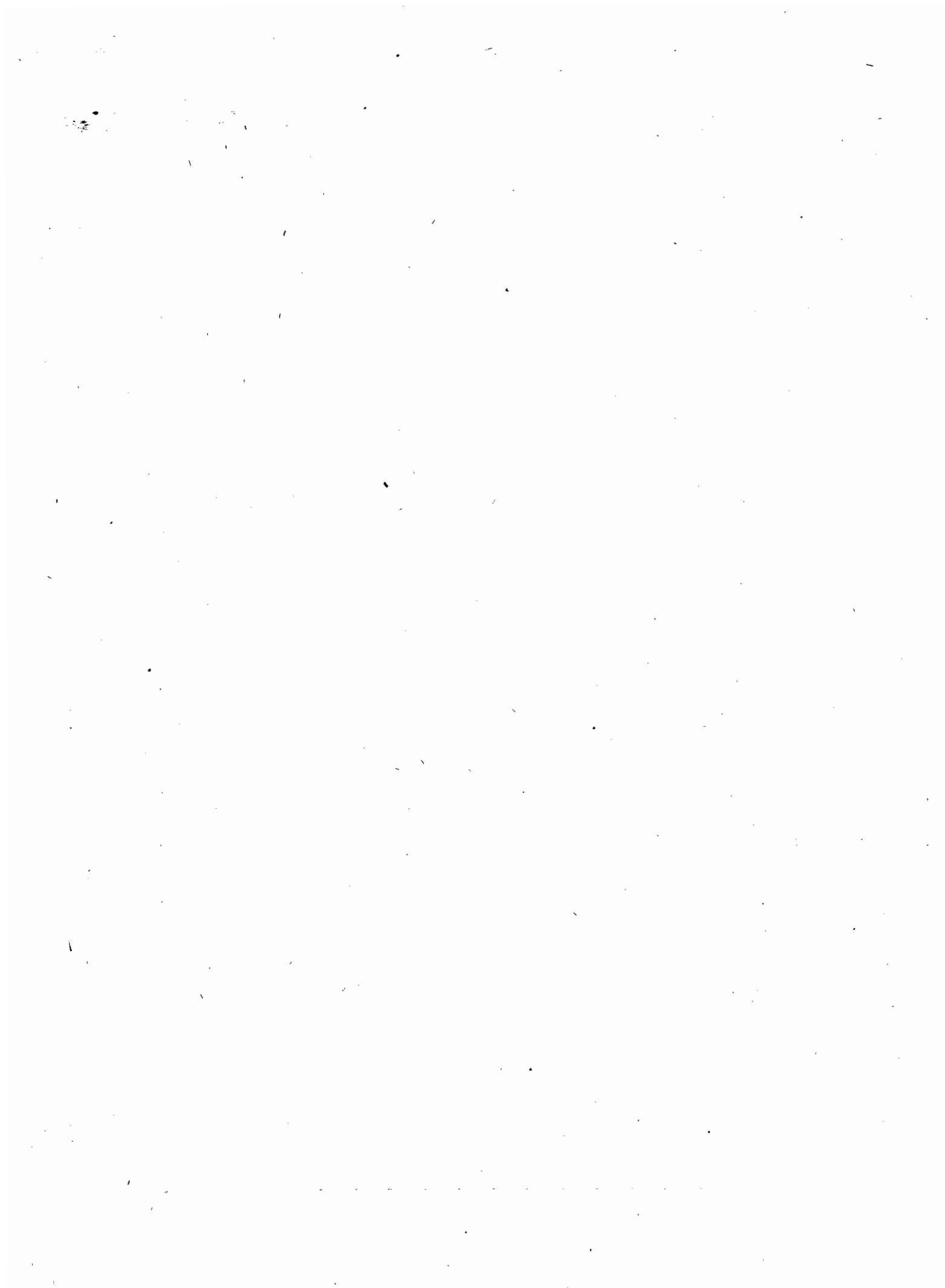

Justice. – Justitie.

Justice pénale. — Strafgerecht.
Statistique de l'Administration de la Justice. — Statistiek der Rechtsbedeling.

SPÉCIFICATIONS	1944	1945	1946	1947	1948	OPSOMMING
Parquets.						Parketten.
Nombre de plaintes, dénonciations et procès-verbaux entrés au Parquet <i>Direction donnée aux plaintes, dénonciations et procès-verbaux :</i>	519,159	564,981	500,926	480,519	431,646	Aantal klachten, aangiften en processen-verb. door het Parket ontv. <i>Gevolg gegeven aan de klachten, aangiften en processen-verbaal :</i>
1. Affaires terminées par transaction	5,889	28,543	50,077	53,214	23,185	1. Zaken door minnelijke schikking geëindigd.
2. Affaires communiquées au juge d'instruction	33,940	29,047	34,960	36,318	24,057	2. Zaken medegedeeld aan de onderzoeksrechter.
3. Affaires portées en correctionnelle par citation directe	34,889	39,206	41,356	40,795	47,506	3. Zaken voor 't correctioneel gebracht bij rechtstr. dagvaard.
4. Affaires renvoyées à une autre juridiction	57,216	63,123	52,029	46,923	57,785	4. Zaken naar een andere rechtsmacht verzonden.
5. Affaires laissées sans suite :						5. Zaken zonder gevolg gelaten :
a. Les auteurs étant inconnus	230,168	166,564	144,053	120,713	112,668	a. Daar de daders onbekend zijn.
b. Pour tous autres motifs	141,917	198,327	188,150	203,543	179,594	b. Om alle andere redenen.
<i>Total des affaires laissées sans suite :</i>	372,085	364,891	332,203	324,256	292,262	<i>Totaal der zonder gevolg gelaten zaken.</i>
Chambre du Conseil. (Résultat de l'instruction).						Raadkamers. (Uitslag van het onderzoek).
Affaires ayant fait l'objet d'ordonnances :						Zaken waarvoor beschikkingen werden verleend :
a. De renvoi devant les différentes juridictions	15,161	16,710	22,361	25,461	28,082	a. Tot verwijzing naar de verschillende rechtsmachten.
b. D'internement	147	153	163	234	314	b. Tot internering.
c. De non-lieu à poursuivre	9,515	9,011	10,824	11,237	10,220	c. Tot buitenvervolginstelling.
<i>Total :</i>	24,823	25,874	33,348	36,932	38,616	<i>Totaal.</i>
Ordonnances des Chambres du Conseil soumises aux Chambres des mises en accusation.						Beschikking der Raadkamers onderworpen aan de Kamers van Inbeschuldigingstelling.
a. Ordonnances préparatoires et d'instruction :						a. Voorbereidende beschikkingen en bevelschr. van onderzoek :
confirmées entièrement	2,110	1,152	1,452	1,248	947	volledig bekrachtigd.
infirmées en tout ou en partie	446	382	484	280	229	geheel of gedeeltel. tenietged.
b. Ordonn. sur le fond des affaires :						b. Beschikk. over de grond der zak. :
confirmées entièrement	123	57	118	126	120	volledig bekrachtigd.
infirmées en tout ou en partie	57	30	49	51	67	geheel of gedeeltel. tenietged.
<i>Total :</i>	2,736	1,621	2,103	1,705	1,363	<i>Totaal.</i>
Chambres des Mises en accusation. (Résultats des arrêts).						Kamers van Inbeschuldigingstelling. (Uitslag der arresten).
Arrêts décrétant qu'il n'y a lieu à suivre contre aucun des inculpés	72	15	22	21	33	Arresten besluitende dat tegen geen der beklaagden grond tot vervolging bestaat.
Arrêts portant décision d'internement (loi du 9 avril 1930)	24	11	7	16	17	Arresten inhoudende beslissing tot internering (Wet van 9 April 1930).
Arrêts renvoyant devant les différentes juridictions	84	80	64	103	125	Arresten verwijzende naar de verschillende rechtsmachten.
<i>Total :</i>	180	106	93	140	175	<i>Totaal.</i>
Arrêts statuant sur des demandes de réhabilitation de condamnés (loi du 25 avril 1896) :						Arresten beslissende over eisen tot eerherstel van veroordeelden (Wet van 25 April 1896) :
Octrois	204	532	755	724	516	Ingewilligd.
Rejets	38	67	97	64	62	Afgewezen.
<i>Total :</i>	242	599	852	788	578	<i>Totaal.</i>

Justice pénale (suite). — Strafgerecht (vervolg).

SPÉCIFICATIONS	1944	1945	1946	1947	1948	OPSOMMING
Tribunaux de police.						Politie rechtbanken.
Nombre des affaires (a) :						Aantal zaken (a) :
Affaires de police	40,325	43,790	48,631	79,968	102,819	Politiezaken.
Vagabondage et mendicité	306	450	670	754	907	Landloperij en bedelarij.
Affaires électorales	—	—	496	350	—	Verkiezingszaken.
Total :	40,631	44,240	49,797	81,072	103,726	Totaal.
Nombre des inculpés (a) :						Aantal aangeklaagden (a) :
Affaires de police	49,621	56,099	58,843	97,018	123,165	Politiezaken.
Vagabondage et mendicité	307	462	681	754	907	Landloperij en bedelarij.
Affaires électorales	—	—	510	350	—	Verkiezingszaken.
Total :	49,928	56,561	60,034	98,122	124,072	Totaal.
I. Affaires de police.						I. Politiezaken.
Acquittés ou renvoyés des poursuites, le tribunal s'étant déclaré incompétent	7,139	8,435	8,137	11,883	15,703	Vrijgesproken of van vervolging ontslagen omdat de rechtbank zich onbevoegd heeft verklaard.
Condamnés à l'emprisonnement :						Veroordeeld tot gevangenisstraf :
conditionnellement	1,730	3,115	207	169	67	voorwaardelijk.
sans condition	1,362	2,112	636	479	1,159	onvoorwaardelijk.
Condamnés à l'amende :						Veroordeeld tot geldboete :
conditionnellement	12,162	13,304	12,366	19,639	25,701	voorwaardelijk.
sans condition	27,228	29,133	37,497	64,848	80,535	onvoorwaardelijk.
Total des condamnations :	42,482	47,664	50,706	85,135	107,462	Totaal der veroordelingen.
II. Lois électorales (absence au vote) :						II. Kieswetten (stemplichtverzuim) :
Acquittés	—	—	95	58	—	Vrijgesproken.
Condamnés	—	—	415	292	—	Veroordeeld.
III. Vagabondage et mendicité :						III. Landloperij en bedelarij.
Acquittés	26	27	54	53	58	Vrijgesproken.
Mis à la disposition du Gouvernement	281	435	627	701	849	Ter beschikk. van de Regering gest.
IV. Obligation scolaire (b) :						IV. Schoolplicht (b).
Acquittés	754	762	714	533	263	Vrijgesproken.
Condamnés à l'amende :						Veroordeeld tot geldboete :
conditionnellement	437	681	540	350	220	voorwaardelijk.
sans condition	2,867	3,086	3,390	2,660	1,252	onvoorwaardelijk.
Condamnés à l'emprisonnement :						Veroordeeld tot gevangenisstraf :
conditionnellement	40	30	34	12	17	voorwaardelijk.
sans condition	190	111	92	99	57	onvoorwaardelijk.
Total des condamnations :	3,534	3,908	4,056	3,121	1,546	Totaal der veroordelingen.
Tribunaux correctionnels.						Correctionele Rechtbanken.
Affaires inscrites :						Ingeschreven zaken :
Pendant au début de l'année	20,665	24,985	26,003	25,009	30,323	Hangend bij 't begin van 't jaar.
Nouvelles, introduites pendant l'année	47,132	51,653	59,236	57,063	63,090	Nieuwe in 'de loop van het jaar, aanhangig gemaakt.
Affaires jugées	42,315	49,199	57,141	51,204	64,849	Zaken bij vonnis afgehandeld.
Prévenus jugés :						Betichten gevonnist :
En première instance	49,638	42,506	60,392	58,826	69,265	In eerste aanleg.
En degré d'appel	926	783	1,395	2,501	4,472	In beroep.
Total :	50,564	43,289	61,787	61,327	73,737	Totaal.
Jugés en 1 ^{re} instance ou en degré d'appel :						Gevonnist in 1 ^e aanleg of in beroep :
Acquittés	9,677	7,897	10,524	9,624	12,352	Vrijgesproken.
Condamnés à l'emprisonnement :						Veroordeeld tot gevangenisstraf :
conditionnellement	5,448	3,502	5,341	5,526	10,226	voorwaardelijk.
sans condition	13,330	10,011	12,064	14,449	11,996	onvoorwaardelijk.
Condamnés à l'amende :						Veroordeeld tot geldboete :
conditionnellement	8,156	4,968	7,642	7,926	12,394	voorwaardelijk.
sans condition	13,953	16,911	26,216	23,802	26,769	onvoorwaardelijk.
Total des condamnations :	40,887	35,392	51,263	51,703	61,385	Totaal der veroordelingen.

(a) Infractions en matière scolaire non comprises. — (b) Les juges des enfants sont aussi compétents en la matière.

(a) Schoolwetovertredeningen niet inbegrepen. — (b) De kinderrechtters zijn eveneens terzake bevoegd.

Justice pénale (suite). — Strafgerecht (vervolg).

SPÉCIFICATIONS	1944	1945	1946	1947	1948	OPSOMMING
Cours d'Appel.						Hoven van Beroep.
Nombre des arrêts en mat. répressive:						Aantal arresten in strafzaken :
confirmatifs	2,003	1,482	2,106	2,082	2,105	Bevestigende.
infirmatifs en tout ou en partie ..	2,728	2,640	2,498	2,247	2,947	Geheel of gedeeltel. te niet doende.
Total :	4,731	4,122	4,604	4,329	5,052	Totaal.
Nombre des prévenus	7,378	6,073	6,667	5,826	7,152	Aantal beklagden.
Cours d'Assises.						Hoven van Assisen.
Affaires jugées :						Berechte zaken :
Affaires criminelles	7	54	41	47	54	Criminele zaken.
Délits politiques et de presse	—	—	—	—	—	Politieke of persmisdrijven.
Total :	7	54	41	47	54	Totaal.
Accusés :						Beschuldigen :
Affaires criminelles	8	75	63	69	149	Criminele zaken.
Délits politiques et de presse	—	—	—	—	—	Politieke of persmisdrijven.
Total :	8	75	63	69	149	Totaal.
A. Affaires criminelles.						A. Criminele zaken.
Acquittés	—	19	18	9	55	Vrijgesproken.
Accusés :						Beschuldigen :
Internés en vertu de la loi de dé-						Krachtens de wet op het sociaal ver-
fense sociale (9 avril 1930)	1	—	—	3	3	weer (9 April 1930) gefinterneerd.
Condamnés à la peine :						Veroordeeld tot :
de mort	—	2	7	7	8	de doodstraf.
des travaux forcés à perpétuité	1	9	5	12	18	levenslange dwangarbeid.
des travaux forcés à temps	4	22	17	24	28	tijdelijke dwangarbeid.
de la détention	—	—	—	—	—	hechtenis.
de la réclusion	—	16	8	6	11	opsluiting.
de l'emprisonnement	2	7	8	8	26	gevangenis.
de l'amende	—	—	—	—	—	geldboete.
Total des condamnations :	8	56	45	60	94	Totaal der veroordelingen.
Accusés jugés contradictoirement ..	8	75	63	69	145	Beschuld. gevonn. op tegenspraak.
Accusés jugés par contumace	—	—	—	—	4	Beschuldigen gevonnist bij verstek.
B. Délits politiques et de presse :						B. Politieke en persmisdrijven.
Acquittés	—	—	—	—	—	Vrijgesproken.
Condamnés à l'emprisonnement	—	—	—	—	—	Veroordeeld tot gevangenisstraf.
Condamnés à l'amende	—	—	—	—	—	Veroordeeld tot geldboete.
Total des condamnations :	—	—	—	—	—	Totaal der veroordelingen.
Conseils de guerre et Cours Militaires :						Krijgsraden en Krijgsgerechtshoven.
Nombre des acquittements	24	5,424	2,395	1,821	850	Aantal vrijspraken.
Peines principales :						Hoofdstraffen :
de mort	378	1,331	1,597	864	389	ter dood.
privatives de liberté	1,828	24,921	29,191	14,449	4,192	vrijheidstraffen.
d'amende	137	9,002	1,251	615	553	boetstraffen.
Total des condamnations :	2,343	35,254	32,039	15,928	5,134	Totaal der veroordelingen.
Cour de Cassation, 2^e chambre.						Hof van Verbreking, 2^e kamer.
Arrêts rendus :						Arresten :
Cassation	(a)	338	143	122	178	van verbreking.
Rejet	(a)	1,076	1,059	972	959	van verwerping.
Autres	(a)	26	20	38	58	andere.
Total :	(a)	1,440	1,222	1,132	1,195	Totaal.

(a) Les archives ont été détruites du fait des circonstances de guerre.

(a) Tengevolge van oorlogsomstandigheden werden de archiefstukken vernietigd.

**Personnel des tribunaux de première instance et des justices de paix.
Nombre d'avocats et de notaires.
Personeel der rechtbanken van eerste aanleg en der vrederegerechten.
Aantal advocaten en notarissen.**

(Situation au 31 décembre 1949. — Toestand op 31 December 1949.)

(Source : Ministère de la Justice)

(Bron : Ministerie van Justitie)

ARRONDISSEMENTS JUDICIAIRES	Tribunaux de première instance Rechtbanken van eersten aanleg								Justices de paix Vrederegerechten		GERECHTELIJKE ARRONDISSEMENTEN
	Présidents et vice- présidents	Juges	Procureurs du Roi et substitués	Greffiers	Avoués	Huissiers	Avocats	Notaires	Juges	Greffiers	
	Voorzitters en onder- voorzitters	Rechters	Procureurs des Konings en substitués	Griffiers	Pleitbezoekers	Deurwaarders	Advocaten	Notarissen	Rechters	Griffiers	
Anvers	5	28	24	24	12	44	357	97	11	16	Antwerpen.
Malines	2	6	6	8	6	11	39	26	3	4	Mechelen.
Turnhout	1	5	3	5	8	7	28	24	6	6	Turnhout.
Bruxelles	10	52	57	47	15	52	1,204	139	17	30	Brussel.
Louvain	2	9	6	10	5	12	82	35	6	6	Leuven.
Nivelles	2	8	6	9	8	11	35	34	5	5	Nijvel.
Charleroi	5	31	25	24	5	30	144	63	10	16	Charleroi.
Mons	3	17	18	14	8	25	106	45	7	9	Bergen.
Tournai	2	10	7	8	7	11	49	48	7	9	Doornik.
Bruges	3	15	8	11	6	20	100	45	7	9	Brugge.
Courtrai	2	11	7	8	10	17	71	47	6	7	Kortrijk.
Furnes	1	3	2	3	6	5	14	14	2	4	Veurne.
Ypres	1	5	3	5	5	7	24	25	6	5	Ieper.
Audenarde	2	7	4	8	9	13	27	40	6	6	Oudenaarde.
Gand	3	17	8	16	8	21	183	85	10	13	Gent.
Termonde	2	7	6	9	5	18	80	54	10	7	Dendermonde.
Huy	1	8	7	7	7	10	27	28	3	4	Hoei.
Liège	5	28	24	23	11	27	411	76	11	14	Luik.
Verviers	2	10	8	9	8	13	51	36	5	6	Verviers.
Hasselt	1	5	5	5	9	7	31	28	4	6	Hasselt.
Tongres	1	6	5	5	4	8	25	28	5	4	Tongeren.
Arlon	1	6	4	4	3	10	16	19	5	6	Aarlen.
Marche-en-Famenne	1	5	3	2	6	5	16	16	4	6	Marche-en-Famenne.
Neufchâteau	1	5	4	4	7	8	12	17	5	7	Neufchâteau.
Dinant	2	8	4	7	8	11	37	30	7	8	Dinant.
Namur	2	11	7	9	6	18	76	29	5	7	Namen.
Total :	63	323	261	284	192	421	3,245	1,128	173	220	Totaal.

Statistique criminelle. — Criminele statistiek.

I. Age des condamnés au moment de l'infraction.

I. Leeftijd der veroordeelden op het ogenblik van het strafbaar feit.

Condamnés âgés, au moment de l'infraction, de	Hommes — Mannen					Femmes — Vrouwen					Veroordeelden, op het ogenblik van het strafbaar feit
	1944	1945	1946	1947	1948	1944	1945	1946	1947	1948	
Moins de 21 ans ...	2,735	1,568	2,304	2,309	2,994	1,192	791	918	634	873	Beneden 21 jaar.
21 à — de 30 ans ..	4,882	3,000	5,102	5,997	7,950	2,417	1,758	2,421	2,111	2,465	Van 21 tot—dan 30 j.
30 à — de 40 ans ..	6,458	4,077	6,116	6,616	7,887	3,387	2,055	2,542	2,179	2,459	Van 30 tot—dan 40 j.
40 à — de 50 ans ..	4,303	2,959	4,694	5,069	5,905	2,542	1,590	1,882	1,628	1,901	Van 40 tot—dan 50 j.
50 à — de 60 ans ..	2,086	1,402	1,856	2,138	2,408	1,216	773	843	795	830	Van 50 tot—dan 60 j.
60 ans et plus	1,083	760	958	920	1,117	565	389	376	314	329	60 jaar en ouder.
Age inconnu	—	4	9	6	—	2	—	—	3	—	Leeftijd onbekend.
Total :	21,547	13,770	21,039	23,055	28,261	11,321	7,356	8,982	7,664	8,857	Totaal.

N. B. — Les condamnations passées en force de chose jugée sont seules inscrites dans la statistique criminelle. Il ne pourrait donc y avoir de concordance, quant au nombre de condamnés, entre les chiffres de cette statistique et ceux de la statistique de l'administration de la Justice.

N. B. — Alleen de veroordelingen in kracht van gewijsde gegaan, worden in de criminele statistiek vermeld. Er kan dus geen overeenkomst bestaan, wat het aantal veroordeelden betreft, tussen de cijfers dezer statistiek en die der statistiek van de rechtsbedeling.

II. Nombre des condamnés. — II. Aantal veroordeelden.

SPÉCIFICATIONS	1944	1945	1946	1947	1948	OPSOMMING
A. Nombre des condamnés.						A. Totaal der veroordeelden.
Primaires	H. 12,523 F. 7,801 Tot.: 20,324	8,222 5,265 13,487	12,010 6,183 18,193	13,439 5,309 18,748	17,278 6,296 23,574	M. } V. } Eerstveroordeelden. Tot. }
Récidivistes	H. 9,024 F. 3,520 Tot.: 12,544	5,548 2,091 7,639	9,029 2,799 11,828	9,616 2,355 11,971	10,983 2,561 13,544	M. } V. } Recidivisten. Tot. }
Ensemble	H. 21,547 F. 11,321 Tot.: 32,868	13,770 7,356 21,126	21,039 8,982 30,021	23,055 7,664 30,719	28,261 8,857 37,118	M. } V. } Samen. Tot. }
B. Condamnés ayant :						B. Veroordeelden :
commis leur infraction sous l'influence de la boisson ..	H. 10 F. 3 Tot.: 13	11 1 12	15 8 23	45 11 56	25 44 69	M. } V. } die handelden onder invloed van de drank. Tot. }
encouru au moins une condamnation pour ivresse publique	H. 1,845 F. 132 Tot.: 1,977	1,178 89 1,267	2,108 137 2,245	2,149 119 2,268	2,335 115 2,450	M. } V. } die minstens éénmaal voor openbare dronkenschap veroordeeld werden. Tot. }
encouru une condamnation pour ivresse publique et ayant en outre commis leur infraction sous l'influence de la boisson	H. 291 F. 29 Tot.: 320	176 18 194	723 47 770	1,037 70 1,107	1,522 91 1,613	M. } V. } die reeds voor openbare dronkenschap veroordeeld werden en bovendien het misdrijf pleegden onder invloed van de drank. Tot. }
Total	H. 2,146 F. 164 Tot.: 2,310	1,365 108 1,473	2,846 192 3,038	3,231 200 3,431	3,882 250 4,132	M. } V. } Totaal. Tot. }

III. Répartition des condamnés d'après l'état civil.

III. Indeling der veroordeelden naar de burgerlijke staat.

SPÉCIFICATIONS	1942	1943	1944	1945	1946	1947	1948	OPSOMMING
Hommes.								Mannen.
Célibataires	11,657	10,990	6,598	4,127	6,887	7,566	10,046	Ongehuwd.
Mariés	24,147	23,367	14,106	8,983	13,170	14,435	16,950	Gehuwd.
Veufs	1,005	878	498	410	538	587	655	Weduwnaren.
Divorcés	459	445	322	221	414	457	599	Uit de echt gescheiden.
État civil inconnu	3	6	23	29	30	10	11	Burgerl. staat onbekend.
Total :	37,271	35,686	21,547	13,770	21,039	23,055	28,261	Totaal.
Femmes.								Vrouwen.
Célibataires	3,383	3,345	1,953	1,394	1,756	1,364	1,553	Ongehuwde.
Mariées	14,345	15,199	8,634	5,403	6,638	5,801	6,676	Gehuwde.
Veuves	1,039	1,004	549	395	408	326	383	Weduwen.
Divorcées	291	265	180	149	178	172	245	Uit de echt gescheiden.
État civil inconnu	3	2	5	15	2	1	—	Burgerl. staat onbekend.
Total :	19,061	19,815	11,321	7,356	8,982	7,664	8,857	Totaal.
Total.								Totaal.
Célibataires	15,040	14,335	8,551	5,521	8,643	8,930	11,599	Ongehuwden.
Mariés	38,492	38,566	22,740	14,386	19,808	20,236	23,626	Gehuwden.
Veufs	2,044	1,882	1,047	805	946	913	1,038	Weduwnaren.
Divorcés	750	710	502	370	592	629	844	Uit de echt gescheiden.
État civil inconnu	6	8	28	44	32	11	11	Burgerl. staat onbekend.
Total :	56,332	55,501	32,868	21,126	30,021	30,719	37,118	Totaal.

N. B. — Les renseignements concernant la répartition des condamnés d'après le degré d'instruction ne sont plus recueillis.

N. B. — De inlichtingen over de indeling van de veroordeelden naar de graad van onderricht worden niet meer ingewonnen.

IV. Classement des récidivistes d'après le nombre de condamnations encourues.
IV. Indeling van de recidivisten naar het aantal opgelopen veroordelingen.

SPÉCIFICATIONS	Hommes — Mannen					Femmes — Vrouwen					OPSOMMING
	1944	1945	1946	1947	1948	1944	1945	1946	1947	1948	
2 condamnations ..	3,943	2,462	3,883	4,099	4,645	1,851	1,103	1,465	1,185	1,325	2 veroordelingen.
3 » ..	1,812	1,188	1,713	1,960	2,242	719	414	630	515	541	3 »
4 » ..	1,041	562	1,012	1,029	1,266	389	216	254	252	275	4 »
5 » ..	639	385	659	696	745	190	109	145	132	125	5 »
6 » et plus	1,589	951	1,762	1,832	2,085	371	249	305	271	295	6 » en meer.
<i>Total :</i>	9,024	5,548	9,029	9,616	10,983	3,520	2,091	2,799	2,355	2,561	<i>Totaal.</i>

Libérations conditionnelles. — Voorwaardelijke invrijheidstelligen.

(Source : Ministère de la Justice)

(Bron : Ministerie van Justitie)

SPÉCIFICATIONS	1941	1942	1943	1944	1945	1946	1947	1948	OPSOMMING
Hommes	523	1,117	1,630	890	684	1,722	6,729	5,469	Mannen.
Femmes	97	119	207	119	64	172	340	354	Vrouwen.
Age :									Leeftijd :
Moins de 20 ans	22	54	79	44	37	55	77	29	Minder dan 20 jaar.
De 20 à — de 25 ans	56	153	272	189	154	423	1,653	1,002	Van 20 tot — dan 25 jaar.
De 25 à — de 30 ans	86	180	280	143	122	347	1,652	1,395	Van 25 tot — dan 30 jaar.
De 30 à — de 40 ans	198	397	576	324	232	572	1,883	1,591	Van 30 tot — dan 40 jaar.
De 40 à — de 50 ans	148	296	380	202	137	359	1,283	1,215	Van 40 tot — dan 50 jaar.
De 50 à — de 60 ans	76	115	184	80	51	113	420	469	Van 50 tot — dan 60 jaar.
60 ans et plus	34	41	66	27	15	25	101	122	60 jaar en meer.
Etat civil :									Burgerlijke stand :
Célibataires	173	353	504	300	254	658	2,932	2,478	Ongehuwden.
Mariés	367	786	1,198	648	438	1,161	3,584	2,683	Gehuwden.
Veufs	40	60	74	37	36	38	173	135	Weduwnaren.
Divorcés	40	37	61	24	20	37	380	527	Uit de echt gescheiden.

Infractions individuelles (1). — 1948. — Individuele inbreuken (1).

a. Primaires. — b. Récidivistes. — a. Eerstveroordeelden. — b. Recidivisten.

FAITS COMMIS EN BELGIQUE dans un lieu déterminé en (2)	Communes de — Gemeenten van								Total — Totaal			FEITEN IN BELGIE BEDREVEN in een bepaalde plaats in (2)
	100,000 hab. et plus inw. en meer		25,000-100,000 habitants inwoners		10,000-25,000 habitants inwoners		moins de 10,000 mind. dan 10,000 hab. - inw.		a	b	Ensemble Samen	
	a	b	a	b	a	b	a	b				
Janvier	439	378	204	167	302	262	771	461	1,726	1,268	2,994	Januari.
Février	387	257	161	126	186	153	680	415	1,414	951	2,365	Februari.
Mars	416	331	170	131	281	201	743	465	1,610	1,128	2,738	Maart.
Avril	418	383	183	146	239	196	727	535	1,567	1,260	2,827	April.
Mai	453	319	223	151	303	210	977	639	1,956	1,319	3,275	Mei.
Juin	442	398	226	177	310	240	987	606	1,965	1,421	3,386	Juni.
Juillet	428	356	208	176	320	268	841	584	1,797	1,384	3,181	Juli.
Août	427	388	267	195	309	222	1,027	697	2,030	1,502	3,532	Augustus.
Septembre	482	397	212	183	302	241	944	647	1,940	1,468	3,408	September.
Octobre	509	374	223	162	274	229	897	589	1,903	1,354	3,257	October.
Novembre	441	418	186	136	284	201	742	532	1,653	1,287	2,940	November.
Décembre	486	370	213	129	309	233	710	495	1,718	1,227	2,945	December.
Période de plusieurs mois	433	2	107	—	187	1	413	2	1,140	5	1,145	Période van meerdere maanden.
Époque inconnue ou indéterminée	959	239	422	172	377	77	1,244	491	3,002	979	3,981	Niet gekend of onbe- paald tijdstip.
<i>Total :</i>	6,730	4,610	3,005	2,051	3,983	2,734	11,703	7,158	25,421	16,553	41,974	<i>Totaal.</i>

(1) Par « infractions individuelles », il y a lieu d'entendre toutes les infractions définitivement jugées, entrant dans la statistique criminelle et commises en 1948 par les 37,118 condamnés retenus par cette statistique.

(2) Non compris 2,469 faits commis en Belgique dans un lieu inconnu ou déterminé et 86 faits commis à l'étranger.

(1) Door « individuele inbreuken », moet worden verstaan alle inbreuken in kracht van gewijsde getreden bij opname in de criminele statistiek en in 1948 bedreven door de 37,118 veroordeelden in deze statistiek bevat.

(2) Niet inbegrepen 2,469 feiten in België in een niet gekende of onbepaalde plaats bedreven en 86 feiten in het buitenland bedreven.

Justice civile et commerciale. — Burgerlijke zaken en handelszaken.

SPÉCIFICATIONS	1944	1945	1946	1947	1948	OPSOMMING
Justices de paix.						Vredegerichten.
Affaires terminées ayant été inscrites :						Afgehandelde zaken ingeschreven :
sur citation	40,608	55,271	70,287	67,472	77,699	op dagvaarding.
sur comparution volontaire	39,074	61,799	73,814	68,130	76,408	op vrijwillige verschijning.
Affaires terminées :						Zaken afgehandeld :
à l'amiable ou restées sans suite						bij minnelijke schikking of zonder
connue	41,592	64,828	78,213	74,581	80,196	bekend gevolg gebleven.
par jugement	38,090	52,242	65,888	61,021	73,911	bij vonnis.
Total :	79,682	117,070	144,101	135,602	154,107	Totaal.
Tribunaux de commerce.						Rechtbanken van koophandel
Affaires nouvelles introduites pendant l'année	5,422	8,393	14,632	27,181	34,231	Nieuwe zaken in de loop van het jaar ingeleid.
Affaires terminées :						Zaken afgehandeld :
par jugement	3,377	4,680	9,710	19,188	26,009	bij vonnis.
par transaction, radiation, etc. ...	1,985	1,903	5,492	6,017	8,223	bij dading, schrapping, enz.
Affaires restant à juger	7,793	10,550	11,357	15,371	17,546	Nog te berechten zaken.
Nombre des :						Aantal :
sursis de paiement	—	—	1	2	—	opschorsingen van betaling.
concordats judiciaires homologués	18	4	11	16	15	bekrachtigde gerechtel. concordat.
faillites déclarées	20	22	67	187	339	verklaarde faillissementen.
Tribunaux de première instance						Rechtbanken van eerste aanleg.
Affaires nouvelles introduites pendant l'année	15,941	17,762	30,553	30,683	30,502	Nieuwe zaken in de loop van het jaar ingeleid.
Affaires terminées :						Zaken afgehandeld :
par jugement	13,912	10,980	20,816	23,736	26,884	bij vonnis.
par transaction, radiation, etc.	2,377	2,503	3,175	3,484	4,794	bij dading, schrapping, enz.
Affaires restant à juger	21,648	26,281	33,284	37,259	36,910	Nog te berechten zaken.
Nombre de jugements accueillant des demandes en matière de :						Aantal uitspraken rechtingang verlenend aan vorderingen tot :
divorce	3,636	3,453	6,624	7,063	6,923	echtscheiding.
séparation de corps	174	155	200	273	277	scheiding van tafel en bed.
Jugements statuant sur les demandes de « Pro Deo »	5,454	6,561	5,860	5,578	6,075	Vonnissen waarbij uitspraak gedaan wordt over aanvragen tot kosteloze rechtspleging ;
dont accordées	5,155	5,722	5,102	5,092	5,553	waarvan ingewilligd.
Cours d'appel.						Hoven van Beroep.
Affaires inscrites :						Ingeschreven zaken :
pendantes au début de l'année	3,645	4,329	4,241	4,428	4,760	hangend bij 't begin van 't jaar.
nouvelles, introduites pend. l'année	2,282	1,420	2,085	2,487	3,038	nouveaux, in de loop v. h. jaar ingel.
Affaires terminées						Afgehandelde zaken :
par arrêt au fond	1,379	1,129	1,686	1,734	2,037	bij arrest ten gronde.
par transaction, abandon, etc.	219	379	212	421	463	bij dading, afst. v. instantie, enz.
Affaires restant à juger	4,329	4,241	4,428	4,760	5,298	Nog te berechten zaken.
Arrêts rendus :						Arresten verleend :
en matière électorale	—	—	533	—	—	in verkiezingszaken.
en matière fiscale	152	101	247	452	243	in fiscale zaken.
Cour de cassation, 1^{re} chambre.						Hof van verbreking, 1^e kamer.
Affaires inscrites :						Ingeschreven zaken :
pendantes au début de l'année	(a)	(a)	196	150	136	hangend bij 't begin van 't jaar.
nouvelles, introd. pendant l'année	(a)	65	60	102	151	nouveaux, in de loop v. h. jaar ingel.
Affaires terminées :						Zaken afgehandeld :
par arrêt au fond	(a)	56	101	99	100	bij arrest ten gronde.
par arrêt décrétant la déchéance, le désistement	(a)	4	5	2	1	bij arrest van vervallenverklaring, van afstand van instantie.
Affaires restant à juger	(a)	(a)	150	136	186	Nog te berechten zaken.

a) Les archives ont été détruites lors de l'incendie du Palais de Justice.

a) De archiefstukken werden vernield in de brand van het Justitiepaleis.

**Déclarations de faillite et demandes de concordat judiciaire.
Faillietverklaringen en aanvragen om gerechtelijk concordaat.**

Ressorts de Cour d'appel	Déclarations de faillite Faillietverklaringen						Demandes de concordat judiciaire Aanvragen om gerechtelijk concordaat						Rechtsgebieden der Hoven van beroep
	1943	1944	1945	1946	1947	1948	1943	1944	1945	1946	1947	1948	
Bruxelles ..	23	11	8	46	111	204	7	2	—	3	18	25	Brussel. Gent. Luik.
Gand	5	9	13	15	48	71	1	—	—	3	8	8	
Liège	7	—	1	6	28	64	—	1	—	1	15	25	
<i>Le Royaume :</i>	35	20	22	67	187	339	8	3	—	7	41	58	<i>Het Rijk.</i>

Faillites terminées par liquidation. — Door vereffening beëindigde faillissementen.

SPÉCIFICATIONS	Importance du passif — Bedrag van het passief						Tot.	OPSOMMING
	Moins de Minder dan 50,000 fr	50,000 à - tot 100,000 fr	100,000 à - tot 200,000 fr	200,000 à - tot 500,000 fr	500,000 à - tot 1,000,000 fr	1,000,000 fr et plus en meer		

1947.

<i>Dividende distribué.</i>								<i>Uitkering.</i>										
Aucun	—	—	—	—	—	—	—	—	—	—	—	—	—	—	—	—	—	Geen.
Moins de 10 %	—	2	—	—	1	—	5	1	—	—	—	—	—	—	—	—	9	Minder dan 10 %.
10 à moins de 20 %	—	1	1	—	—	—	—	—	—	—	—	—	—	—	—	—	2	10 tot minder dan 20 %.
20 à moins de 30 %	—	—	—	—	—	—	—	—	—	—	—	—	—	—	—	—	2	20 tot minder dan 30 %.
30 à moins de 50 %	—	1	1	—	1	—	1	1	—	—	—	—	—	—	—	—	5	30 tot minder dan 50 %.
50 à moins de 75 %	1	—	—	—	—	—	1	1	—	—	—	—	—	—	—	—	3	50 tot minder dan 75 %.
75 % et plus	—	—	—	—	—	—	—	—	—	—	—	—	—	—	—	—	—	75 % en meer.
Paiement intégral	3	1	5	—	—	—	—	—	—	—	—	—	—	—	—	—	12	Volledige uitkering.
Inconnu	1	—	—	—	—	—	—	1	—	—	—	—	—	—	—	—	2	Onbekend.
<i>Total :</i>	5	5	7	6	8	4	35											<i>Totaal.</i>
<i>Emploi (1,000 fr) de l'actif.</i>								<i>Benutting (1,000 fr) van het actief.</i>										
Passif chirographaire	111	366	1,109	1,662	6,131	31,968	41,347	Onderhands passief.										
Actif réalisé	137	366	897	1,405	2,629	13,857	19,291	Te gelde gem. actief.										
Frais divers	7	63	57	76	161	2,016	2,380	Kosten van alle aard.										
Honoraires des curateurs	14	47	105	87	199	852	1,304	Honor. der curatoren.										
Paiem. aux créanc. privilégiés	18	118	319	182	1,418	1,354	3,409	Uitk. aan de bevoorr. schuld.										
Paiement aux créanciers chirographaires	98	139	415	1,060	851	9,634	12,197	Uitkering aan de onbevoorr. schuldeisers.										
<i>Total des paiements :</i>	335	1,099	2,902	4,472	11,389	59,681	79,928	<i>Totaal der uitkeringen.</i>										

1948.

<i>Dividende distribué :</i>								<i>Uitkering :</i>										
Aucun	—	—	—	—	—	1	—	1	—	—	—	—	—	—	—	—	—	Geen.
Moins de 10 %	—	1	4	—	5	2	7	19	—	—	—	—	—	—	—	—	—	Minder dan 10 %.
10 à moins de 20 %	1	1	1	—	4	—	1	8	—	—	—	—	—	—	—	—	—	10 tot minder dan 20 %.
20 à moins de 30 %	1	—	3	—	—	—	—	4	—	—	—	—	—	—	—	—	—	20 tot minder dan 30 %.
30 à moins de 50 %	1	—	—	—	—	1	1	3	—	—	—	—	—	—	—	—	—	30 tot minder dan 50 %.
50 à moins de 75 %	—	—	—	—	1	—	2	3	—	—	—	—	—	—	—	—	—	50 tot minder dan 75 %.
75 % et plus	1	—	—	—	—	—	—	1	—	—	—	—	—	—	—	—	—	75 % en meer.
Paiement intégral	3	1	—	—	1	—	1	6	—	—	—	—	—	—	—	—	—	Volledige uitkering.
Inconnu	1	3	—	—	2	1	—	7	—	—	—	—	—	—	—	—	—	Onbekend.
<i>Total :</i>	8	6	8	13	5	12	52											<i>Totaal.</i>
<i>Emploi (1,000 fr) de l'actif.</i>								<i>Benutting (1,000 fr) van het actief.</i>										
Passif chirographaire	164	375	1,169	4,224	3,134	34,707	43,773	Onderhands passief.										
Actif réalisé	103	272	235	1,884	963	15,031	18,488	Te gelde gem. actief.										
Frais divers	20	114	25	133	77	580	949	Kosten van alle aard.										
Honoraires des curateurs	12	47	41	185	58	799	1,142	Honor. der curatoren.										
Paiem. aux créanciers privil.	5	27	31	805	447	5,361	6,676	Uitk. aan de bevoorr. schuld.										
Paiement aux créanciers chirographaires	66	84	137	760	381	8,291	9,719	Uitkering aan de onbevoorr. schuldeisers.										
<i>Total des paiements :</i>	370	919	1,638	7,991	5,060	64,769	80,747	<i>Totaal der uitkeringen.</i>										

**Population des dépôts de mendicité, des maison de refuge,
des établissements d'observation et d'éducation de l'Etat (a).
Bevolking der bedelaarsgestichten,
toevluchtshuizen, rijkswaarnemings- en opvoedingsgestichten (a).
(Situation au 31 décembre 1948. — Toestand op 31 December 1948.)**

ANNÉES JAREN	Dépôts de mendicité Bedelaarsgestichten			Maisons de refuge Toevluchtshuizen			Établissements d'observation de l'État Rijkswaarnemings- gestichten			Établissements d'éducation de l'État Rijksopvoedings- gestichten		
	Hommes Mannen	Femmes Vrouwen	Total	Hommes Mannen	Femmes Vrouwen	Total	Hommes Mannen	Femmes Vrouwen	Total	Hommes Mannen	Femmes Vrouwen	Total
1938	907	62	969	735	53	788	136	50	186	603	216	819
1939	862	75	937	721	58	779	115	31	146	523	175	698
1940	514	74	588	300	47	347	151	42	193	428	170	598
1941	409	62	471	384	54	438	149	57	206	576	110	686
1942	205	62	267	424	54	478	135	45	180	709	134	843
1943	118	58	176	339	62	401	8	45	53	731	142	783
1944	75	35	110	238	29	267	32	57	89	623	139	762
1945	111	52	163	210	35	245	213	69	282	833	160	993
1946	156	68	224	203	55	258	175	60	235	851	128	979
1947	226	63	289	217	47	264	183	49	232	768	172	940
1948	265	79	344	276	35	311	181	65	246	765	162	927

(a) Y compris les établissements spéciaux pour anormaux et l'asile clinique de Bruges pour jeunes filles atteintes de maladies vénériennes.

(a) Inbegrepen de bijzondere Rijksinstellingen voor abnormalen en het Klinisch gesticht van Brugge voor jonge meisjes door venerische ziekten aangetast.

Juges des enfants. — Kinderrechters.

ANNÉES JAREN	Mineurs jugés pour — Minderjarigen gevonnisd voor						Total Totaal
	Vagabondage ou mendicité Landloperij of bedelarij	Inconduite Wangedrag	Prostitution débauche, jeux, etc. Prostitutie, ontucht, spel, enz.	Faits qualifiés infraction Feiten als misdrijf gequalificeerd	Infraction à la loi scolaire Overtreding van de schoolwet		
1938	106	540	103	1,320	24	2,093	
1939	127	528	125	1,210	39	2,029	
1940	81	441	92	1,640	59	2,313	
1941	304	999	119	3,191	89	4,702	
1942	339	1,212	125	3,283	151	5,110	
1943	378	1,183	115	3,020	122	4,908	
1944	169	626	56	1,616	193	2,660	
1945	184	1,446	72	2,086	64	3,852	
1946	316	1,849	77	2,295	214	4,751	
1947	230	1,113	90	1,867	237	3,537	
1948	210	781	96	2,064	200	3,351	

Aliénés placés dans des établissements. Krankzinnigen opgenomen in gestichten.

SEXE	1942	1943	1944	1945	1946	1947	1948	GESLACHT
Hommes	10,434	10,403	10,305	10,521	10,705	10,794	11,147	Mannen.
Femmes	11,595	10,855	11,656	11,815	11,900	11,870	12,197	Vrouwen.
Total :	(a)22,029	(a)21,258	(a)21,961	22,336	22,605	22,664	23,344	Totaal.

(a) Non compris les asiles d'Eupen et de Henri-Chapelle.

(a) Niet inbegrepen de krankzinnigengestichten te Eupen en Hendrik-Capelle.

Statistique des sourds-muets et des aveugles.
Statistiek van de blinden en van de doofstommen.
 Situation au 31 décembre. — Toestand op 31 December.
 I. Répartition par province. — I. Indeling per provincie.

(Source : Ministère de la Justice)

(Bron : Ministerie van Justitie)

ANNÉES JAREN	Sexe Geslacht	Antwerpen Anvers	Brabant	West- Vlaand. Flandre occident.	Oost- Vlaand. Flandre orientale	Hainaut Hene- gouwen	Liège Luik	Limburg Limbourg	Luxem- bourg Luxem- bourg	Namur Namen	Le Royaume Het Rijk
Sourds-muets. — Doofstommen.											
1946	H. M.	301	644	357	405	342	284	144	46	85	2,608
	F. V.	324	411	238	303	246	226	162	41	104	2,055
1947	H. M.	324	623	359	451	296	307	157	68	91	2,676
	F. V.	285	404	240	322	248	253	119	44	111	2,026
1948	H. M.	331	622	372	442	305	302	187	57	88	2,706
	F. V.	278	399	242	346	255	244	155	31	108	2,058
1949	H. M.	327	675	360	454	363	307	188	56	85	2,815
	F. V.	283	444	263	335	270	253	142	39	102	2,131
Aveugles. — Blinden.											
1946	H. M.	242	525	246	191	402	297	84	34	83	2,105
	F. V.	140	282	177	205	258	193	85	18	52	1,410
1947	H. M.	250	574	244	243	399	327	91	31	89	2,248
	F. V.	141	296	191	169	277	236	78	13	53	1,454
1948	H. M.	264	583	262	244	415	378	96	35	76	2,353
	F. V.	158	329	177	171	282	247	80	19	49	1,512
1949	H. M.	274	628	271	261	342	360	103	54	110	2,403
	F. V.	175	356	183	186	262	267	88	28	64	1,609

II. Répartition d'après l'instruction. — II. Indeling naar het onderricht.

GROUPES — GROEPEN	1946		1947		1948		1949	
	Hommes Mannen	Femmes Vrouwen	Hommes Mannen	Femmes Vrouwen	Hommes Mannen	Femmes Vrouwen	Hommes Mannen	Femmes Vrouwen
Sourds-muets. — Doofstommen.								
a) Non susceptibles de recevoir l'instruction. — Niet vatbaar voor onderwijs	292	245	287	270	323	272	317	307
b) Susceptibles de recevoir l'instruction, dont : — Vatbaar voor onderwijs, waarvan :								
1° ne la recevant pas ou ne l'ayant pas reçue; — niet onderwezen worden of zijn	197	163	224	167	186	143	239	157
2° la recevant chez eux ou l'ayant reçue chez eux ou dans un institut; — aan huis of in een gesticht onderwezen worden of zijn	1,402	1,027	1,453	1,067	1,429	1,094	1,433	1,095
3° la recevant dans un institut spécial; — in een speciaal gesticht onderwezen worden	717	620	712	522	768	549	826	572
<i>Total. — Totaal :</i>	2,316	1,810	2,389	1,756	2,383	1,786	2,498	1,824
<i>Total général. — Algemeen totaal :</i>	2,608	2,055	2,676	2,026	2,706	2,058	2,815	2,131
Aveugles. — Blinden.								
a) Non susceptibles de recevoir l'instruction. — Niet vatbaar voor onderwijs	701	520	727	534	809	578	835	656
b) Susceptibles de recevoir l'instruction, dont : — Vatbaar voor onderwijs, waarvan :								
1° ne la recevant pas ou ne l'ayant pas reçue; — niet onderwezen worden of zijn	324	232	346	280	339	267	362	283
2° la recevant chez eux ou l'ayant reçue chez eux ou dans un institut; — aan huis of in een gesticht onderwezen worden of zijn	774	467	826	436	832	462	889	489
3° la recevant dans un institut spécial; — in een speciaal gesticht onderwezen worden	306	191	349	204	373	205	317	181
<i>Total. — Totaal :</i>	1,404	890	1,521	920	1,544	934	1,568	953
<i>Total général. — Algemeen totaal :</i>	2,105	1,410	2,248	1,454	2,353	1,512	2,403	1,609

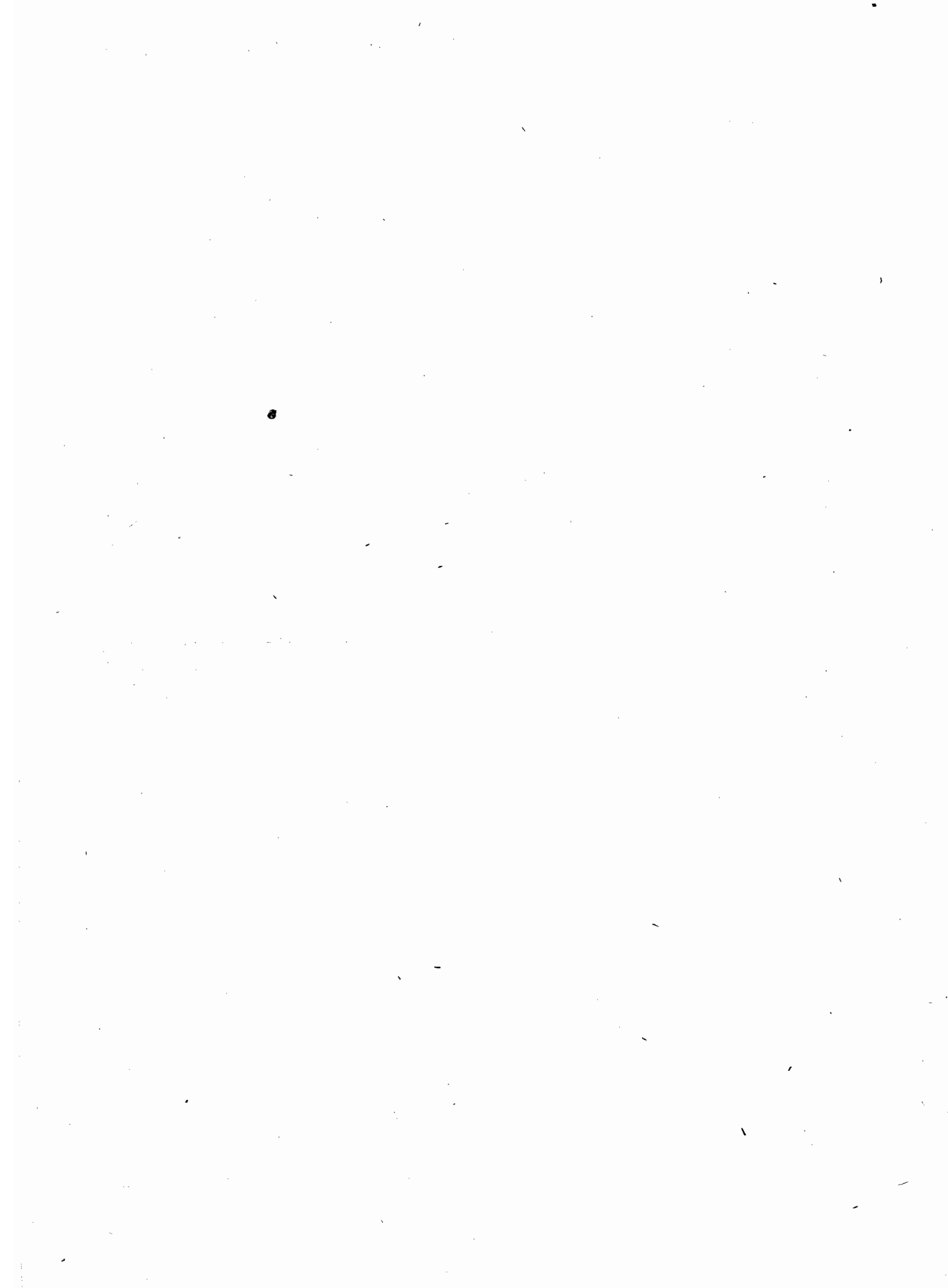

Congo belge. — Belgisch-Kongo.

(Données fournies par le Ministère des Colonies)
(Gegevens verstrekt door het Ministerie van Koloniën)

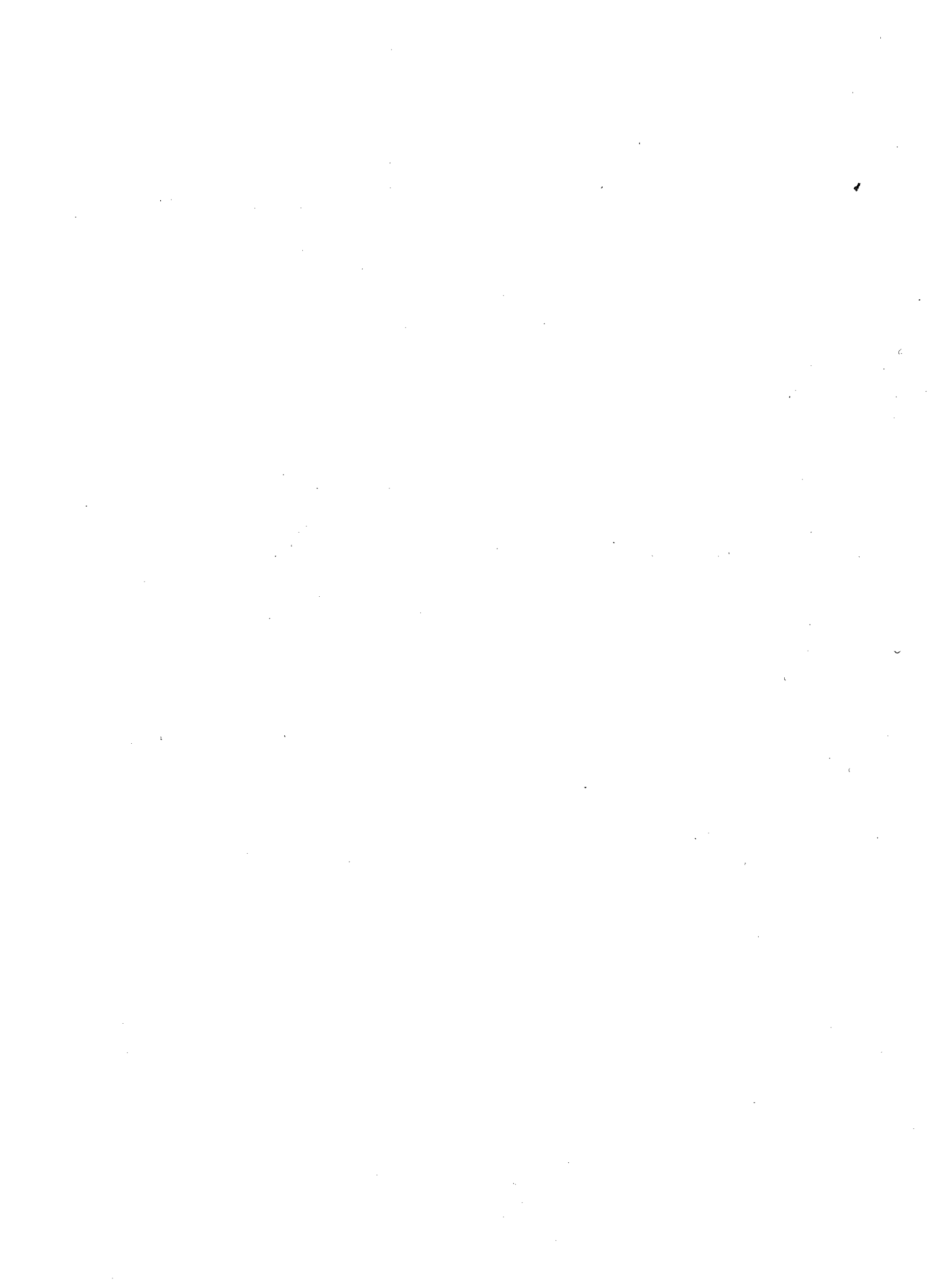

Situation géographique. — Aardrijkskundige ligging.
Éléments de position. — Ligginggegevens.

Latitude, points extrêmes	} Nord : Rivière OGBA (Uele) : 5°20' nord environ. Noorden : Rivier OGBA (Uele) : 5°20' noorderbreedte (ongeveer). Sud : Mandoko (Katanga) : 13°28' sud environ. Zuiden : Mandoko (Katanga) : 13°28' zuiderbreedte (ongeveer).
Breedte, uiterste punten	
Longitude, points extrêmes	} Est : Mahagi-Port (Haut-Ituri) : 31°15' environ Est de Greenwich. Oosten : Mahagi-Port (Opper-Ituri) : 31°15' (ongeveer) ten Oosten van Greenwich. Ouest : Rivière MAJOJO (Bas-Congo) : 12°10' environ Est de Greenwich. Westen : Rivier MAJOJO (Beneden-Kongo) : 12°10' (ongeveer) ten Oosten van Greenwich.
Lengte, uiterste punten	

Altitude, point culminant : Pic Marguerite (Mont Ruwenzori) : 5,120 mètres.
Hoogte, hoogste punt : Piek Marguerite (Berg Ruwenzori) : 5,120 meter.
Superficie : 2,343,930 km² pour le Congo Belge et 54,172 km² pour le Ruanda-Urundi.
Oppervlakte : 2,343,930 km² voor Belgisch Congo en 54,172 km² voor Ruanda-Urundi.

Développement des frontières. — Lengte der grenzen.

Frontière de l'Afrique Equatoriale française	1,525 kilom. (Ouest-Westen)	} Grens van Frans-Equatoriaal-Afrika.
	1,185 » (Nord-Noorden)	
Frontière du Soudan égyptien	500 »	} Grens van Egyptisch Soedan.
Frontière du Protectorat de l'Uganda	685 » (Est-Oosten)	
Frontière du Tanganyika	465 » (Est-Oosten)	} Grens van Tanganika.
Frontière du Ruanda-Urundi	690 » (Est-Oosten)	
Frontière de la Rhodésie anglaise	1,035 » (Est-Oosten)	} Grens van Engels-Rhodesia.
	1,000 » (Sud-Zuiden)	
Frontière de l'Angola Portugais	2,135 »	} Grens van Portugees-Angola.
Frontière de l'enclave de Cabinda	160 »	
Frontière maritime	40 »	} Zeegrens.
Total :	9,420 kilom.	Totaal.

Éléments climatologiques. — Klimatologische gegevens.
Eala.

Longitude Est. — Oosterlengte : 18°18'. — Latitude Nord. — Noorderbreedte : 0°03'. — Altitude. — Hoogte : 320 mètres.

MOIS	1948								1949								MAANDEN
	Température centigrade Temperatuur in graden Celsius					Humidité à 7 heures	Humidité à 13 heures	Humidité à 18 heures	Température centigrade Temperatuur in graden Celsius					Humidité à 7 heures	Humidité à 13 heures	Humidité à 18 heures	
	Maximum absolu	Minimum absolu	Moy. - Gemid.		Moyenne Gemiddelde				Maximum absolu	Minimum absolu	Moy. - Gemid.		Moyenne Gemiddelde				
			des maximums	des minimums		des maximums	des minimums										
Absolu maximum	Absolu minimum	des maximums	des minimums	Moyenne Gemiddelde	Vochtigheid te 7 uur	Vochtigheid te 13 uur	Vochtigheid te 18 uur	Absolu maximum	Absolu minimum	des maximums	des minimums	Moyenne Gemiddelde	Vochtigheid te 7 uur	Vochtigheid te 13 uur	Vochtigheid te 18 uur		
Janvier ..	34.4	19.0	30.9	20.8	25.9	95.6	69.9	85.7	34.9	—	31.9	*20.6	*26.3	94.9	69.4	86.3	Januari.
Février ..	34.6	18.8	31.6	20.7	26.2	95.1	65.5	82.4	36.2	—	32.0	*20.8	*26.4	96.4	68.8	86.6	Februari.
Mars	34.5	18.0	31.6	20.7	26.2	95.4	66.0	84.7	35.0	19.2	32.1	21.8	27.0	95.1	69.4	86.3	Maart.
Avril	35.5	19.0	31.3	21.0	26.2	94.4	69.3	85.2	35.0	21.4	32.4	21.8	27.1	95.7	64.9	84.8	April.
Mai	33.6	19.5	31.8	20.8	26.3	94.0	67.4	86.9	35.6	21.0	32.5	22.6	27.6	95.1	66.1	84.9	Mai.
Juin	32.5	—	29.8	—	—	95.4	73.9	88.2	32.5	19.4	30.1	21.6	25.9	96.3	74.7	87.7	Juni.
Juillet....	31.2	—	28.9	—	—	94.8	75.1	88.5	30.5	19.4	28.8	21.3	25.1	96.5	74.5	89.2	Juli.
Août	31.8	—	29.5	—	—	95.0	73.9	86.9	32.5	20.2	30.1	21.7	25.9	95.3	70.1	85.3	Augustus.
Septembre	32.4	—	30.4	—	—	95.1	71.9	86.8	33.0	19.9	30.2	21.8	26.0	95.9	71.8	86.9	Septemb.
Octobre ..	33.5	—	30.5	—	—	94.0	71.3	88.2	33.5	20.1	30.5	22.2	26.4	95.4	71.2	88.3	October.
Novembre	33.2	—	30.3	—	—	94.7	67.7	87.4	33.5	20.5	30.7	22.6	26.7	95.1	69.6	89.6	November
Décembre	33.5	—	30.9	—	—	95.0	68.1	86.6	34.0	20.4	30.9	22.1	26.5	95.5	71.2	88.4	December
Moyenne :	—	—	30.6	—	—	94.9	70.0	86.5	—	—	31.0	21.7	26.4	95.6	70.1	87.0	Gemidd.

* Moyennes des années 1940 à 1948.

Remarque. — Les coordonnées et les altitudes sont données par MM. Bernard et Van der Elst (Bulletin Agricole du Congo Belge, vol. XXXIX, n° 1).

* Gemiddelde der jaren 1940 tot 1948.

Opmerking. — De coördinaten en hoogten zijn gegeven door de HH. Bernard en Van der Elst (Bulletin Agricole du Congo Belge, vol. XXXIX, n° 1).

Eléments climatologiques. — Klimatologische gegevens.
Elisabethville. — Elisabethstad.

Longitude Est. - Oosterlengte : 27°28' - Latitude Sud. - Zuiderbreedte : 11°39' - Altitude. - Hoogte : 1,235 m.

MOIS	1948					1949					MAANDEN
	Température centigrade Temperatuur in graden Celsius					Température centigrade Temperatuur in graden Celsius					
	Maxi- mum absolu	Mini- mum absolu	Moyenne - Gemidd.		Moyen- ne	Maxi- mum absolu	Mini- mum absolu	Moyenne - Gemidd.		Moyen- ne	
			des maxima	des minima				des maxima	des minima		
Absolu- t maximum	Absolu- t minimum	der maxima	der minima	Gemid- delde	Absolu- t maxi- mum	Absolu- t mini- mum	der maxima	der minima	Gemid- delde		
Janvier	29.2	15.5	25.4	16.7	21.1	32.2	13.3	28.4	16.2	22.3	Januari.
Février	29.0	14.5	25.2	16.5	20.9	30.9	14.5	26.7	16.1	21.4	Februari.
Mars	29.5	14.5	24.5	16.6	20.6	30.5	14.0	27.8	16.1	22.0	Maart.
Avril	30.0	14.5	24.4	15.0	19.7	30.2	8.0	28.1	13.1	20.6	April.
Mai	28.9	6.4	26.4	10.7	18.6	29.2	5.0	26.0	10.1	18.1	Mei.
Juin	27.9	3.4	25.3	6.2	15.8	27.5	3.5	24.9	6.1	15.5	Juni.
Juillet	28.0	2.0	25.0	5.4	15.2	28.8	3.0	25.9	6.0	16.0	Juli.
Août	30.5	4.6	26.9	8.2	17.6	33.5	3.5	28.3	8.3	18.3	Augustus.
Septembre	33.9	3.9	30.5	9.8	20.2	33.5	8.0	31.4	10.8	21.1	September.
Octobre	35.0	10.2	32.2	14.6	23.4	—	—	32.1*	14.5*	23.3*	October.
Novembre	33.8	13.7	29.3	15.8	22.6	35.1	10.5	30.5	15.2	22.9	November.
Décembre	—	—	27.6*	16.6*	22.1*	31.0	11.2	27.5	15.5 ₂	21.5	December.
<i>Moyenne :</i>	—	—	26.9	12.7	19.8	—	—	28.1	12.3	20.2	<i>Gemiddelde.</i>

* Moyenne de la période 1940 à 1948.

* Gemiddelde van de periode 1940 à 1948.

Quantité d'eau tombée en millimètres de hauteur. — Regenval in millimeters.
1949.

PROVINCES ET STATIONS	Janv. Jan.	Février Febr.	Mars Maart	Avril April	Mai Mei	Juin Juni	Juillet Juli	Août Aug.	Sept. Sept.	Oct. Oct.	Nov. Nov.	Déc. Dec.	Total	PROVINCIES EN STATIONS
Léopoldville.														Leopoldstad.
Boma	33.4	85.0	87.7	209.7	70.9	0.0	0.0	0.0	13.1	87.8	180.3	37.3	805.2	Boma.
Léopoldville	228.0	117.8	227.7	132.1	130.4	5.4	3.4	24.0	8.2	135.5	347.4	171.4	1,531.3	Leopoldstad.
Feshi	159.4	158.9	141.2	233.7	35.8	34.5	42.5	73.0	75.1	126.4	138.8	147.0	1,366.3	Feshi.
Nioki	133.6	150.6	137.7	105.7	200.1	43.0	26.0	29.7	232.2	234.5*	176.0*	169.5*	1,638.6	Nioki.
Inongo	29.5	228.5	100.0	150.0	184.0	46.0	76.2	77.5	301.0	195.7	204.5	61.0	1,653.9	Inongo.
Equateur.														Evenaar.
Bolomboloko	23.8	84.2	186.7	123.2	207.6	219.0	194.1	298.9	190.0	220.1	112.3	61.7	1,921.6	Bolomboloko.
Yalusaka	55.5	175.5	160.6	133.8	62.4	156.6	146.6	102.7	162.2	289.9	346.8	99.0	1,891.6	Yalusaka.
Boketa	50.8	69.4	145.2	40.8	191.8	120.1	209.0	209.7	150.6	45.6	94.3	14.4	1,341.7	Boketa.
Yakoma	6.0	39.5	106.0	86.0	228.7	187.0	170.6	228.3	193.5	373.7	53.8	21.1	1,694.2	Yakoma.
Eala	114.8	88.6	89.7	88.0	108.9	235.1	232.6	98.6	234.0	180.4	122.6	112.3	1,705.6	Eala.
Province orientale														Oostelijke provincie.
Yangambi	21.8	33.6	92.2	207.9	142.6	153.4	142.6	169.2	167.3	113.3	317.3	70.7	1,631.9	Yangambi.
Nioka	0.7	45.6	133.4	178.5	123.9	69.1	132.9	193.2	271.8	62.2	86.5	89.3	1,387.1	Nioka.
Tapili	66.0	38.0	144.6	195.4	179.6	235.8	114.3	126.8	223.0	196.8	166.8	15.9	1,703.0	Tapili.
Lakulu	45.0	25.0	97.0	137.0	145.0	128.0	95.0	172.0*	296.0	234.0	88.0	25.0	1,487.0	Lakulu.
Kivu.														Kivu.
Lubero	32.5	110.3	135.0	212.5	199.3	93.6	51.0	91.5	188.0	96.2	108.1	161.5	1,479.5	Lubero.
Kibombo	224.0	179.0	132.0	213.0	91.0	0.0	—	—	—	—	—	—	—	Kibombo.
Bagira	133.0	83.5	102.0	207.0	86.5	29.5	17.0	25.0	134.0	162.0	195.5	180.0	1,355.0	Bagira.
Baraka	101.7	168.5	234.9	301.0	65.4	0.0	7.8	0.0	8.9	48.7	69.3	137.9	1,144.1	Baraka.
Katanga.														Katanga.
Elisabethville	121.5	238.2	144.4	36.4	0.1	0.0	0.0	0.0	0.0	25.8*	105.8	222.4	894.6	Elisabethstad.
Albertville	83.5	113.5	195.5	329.5	23.0	0.0	0.0	2.0	28.5	74.4*	185.6*	170.9*	1,206.4	Albertstad.
Kamina	189.2	205.6	98.1	103.0	44.8	1.0	14.5	9.3	18.6	82.3	109.9	195.7	1,072.0	Kamina.
Dilolo	181.0	283.3	147.0	80.0	0.0	0.0	0.0	67.3	0.0	78.0	221.8	198.3	1,256.7	Dilolo.
Ankoro	73.8	88.8	148.7*	57.7	19.1	0.0	0.0	17.7	100.6	68.3	129.3	182.7	886.7	Ankoro.
Kasai														Kasai.
Basongo	224.5	146.2	122.0	80.8	22.7	13.6	62.1	64.0	144.6*	190.2*	82.4	143.7	1,296.8	Basongo.
Mwango	110.5	100.4	159.4	109.4	49.3	1.8	14.0	68.7	76.6	50.5	164.2	115.6	1,020.4	Mwango.
Luluabourg	162.3	173.8	250.4	235.0	134.1	17.5	16.1	32.0	74.1	186.6	246.9	228.7	1,757.5	Luluabourg.
Kondue	151.6	166.8	181.6	191.0	35.0	8.0	26.6	82.9	201.9	68.3	220.5	253.6	1,587.8	Kondue.
Ruanda-Urundi.														Ruanda-Urundi.
Astrida	103.3	95.2	117.0	180.8	160.5	8.8	1.2	13.1	45.9	89.8	86.2	105.9	1,007.7	Astrida.
Kigali	68.5	109.1	51.5	128.9	149.1	22.4	0.8	26.5	43.3	175.8	51.6	94.2	921.7	Kigali.
Nyanza-lac	132.0	102.9	194.9	219.4	51.9	0.7	0.5	0.0	0.0	53.4	86.1	117.1	958.9	Nyanza-Meer.
Usumbura	42.2	67.6	99.2	87.4	15.1	0.1	3.5	13.4	15.0	49.7	89.1	157.6	639.9	Usumbura.
Kitega	106.3	92.0	63.3	218.5	76.1	0.0	0.0	15.1	19.4	92.5	113.9	179.1	976.2	Kitega.

* Moyenne de la période 1940 à 1948.

* Gemiddelde der periode 1940 à 1948.

**Superficie, Population, Divisions administratives et judiciaires au 1^{er} janvier 1950.
Oppervlakte, Bevolking, Administratieve en gerechtelijke indeling op 1 Januari 1950.**

PROVINCES ET DISTRICTS	Superficie Oppervlakte (km ²)	Population blanche Blanke bevolking			Population indigène recensée au 1-1-1949	Divisions administratives Administratieve indeling		Divisions judiciaires Gerechtelijke indeling			Bureaux d'état civil Burelen van de burgerlijke stand		Bureaux d'immu- tricala- tion des indigènes Burelen van inschrij- ving van niet- inlanders	PROVINCES EN DISTRICTEN
		Belges Beigen	Étrangers Vreemde- lingen	Total Totaal		Ter- ritoires Ge- westen	Chef- fies et secteurs Hoof- dijen en sectors	Cours d'appel Hoven van beroep	Tri- bunaux de 1 ^{re} instance Recht- banken van 1 ^o aanleg	Tribu- naux du Parquet Parket- recht- banken	Prin- cipaux Hoofd- burelen	Auxi- liaires Hulp- burelen		
Province de Léopoldville.														
District du Moyen Congo :														
Léopoldville.....	28,488	6,828	1,911	8,739	334,614	3	—	—	—	—	—	—	—	Province Léopoldstad.
Le reste du district														District Midden-Kongo :
Bas-Congo	39,423	2,447	803	3,250	583,835	5	86	—	—	—	—	—	—	Leopoldstad.
Kwango	147,957	885	474	1,359	1,171,490	8	89	—	—	—	—	—	—	Overig deel van het district.
Lac Léopold II	147,132	490	224	714	341,400	5	31	—	—	—	—	—	—	Beneden-Congo.
Total :	363,000	10,650	3,412	14,062	2,431,339	21	213	1	4	21	11	13	13	Leopold II-Meer.
Province de l'Equateur.														Totaal.
Congo-Ubangi	173,194	988	452	1,440	912,039	10	111	—	—	—	—	—	—	Evenaars-provincie.
Tshuapa	230,099	1,151	455	1,606	683,101	11	115	—	—	—	—	—	—	Kongo-Ubangi.
Total :	403,293	2,139	907	3,046	1,595,140	21	226	1	2	21	4	4	4	Tshuapa.
Province orientale														Totaal.
Stanleyville	223,997	2,513	996	3,509	656,376	9	83	—	—	—	—	—	—	Oostelijke-provincie.
Uele	199,326	1,409	629	2,038	797,011	8	70	—	—	—	—	—	—	Stanleystad.
Kibali-Ituri	105,604	1,916	841	2,757	835,047	7	77	—	—	—	—	—	—	Uele.
Total :	528,927	5,838	2,466	8,304	2,288,434	24	230	1	3	23	3	9	9	Kibali-Ituri.
Province du Kivu.														Totaal.
Kivu	128,450	3,818	960	4,778	1,215,290	11	34	—	—	—	—	—	—	Province Kivu.
Maniema	101,760	1,099	296	1,395	353,129	5	36	—	—	—	—	—	—	Kivu.
Total :	230,210	4,917	1,256	6,173	1,568,419	16	70	1	2	14	1	11	11	Maniema.
Province du Katanga.														Totaal.
Haut-Katanga	74,917	5,949	2,199	8,148	225,885	4	31	—	—	—	—	—	—	Province Katanga.
Lualaba	121,235	4,254	1,301	5,555	282,841	5	64	—	—	—	—	—	—	Oppe-Katanga.
Tanganyka	135,028	1,393	361	1,754	360,312	5	72	—	—	—	—	—	—	Lualaba.
Haut Lomami	165,785	783	327	1,110	411,739	6	—	—	—	—	—	—	—	Tanganyka.
Total :	496,965	12,379	4,188	16,567	1,280,777	20	167	1	4	17	7	14	14	Haut Lomami.
Province du Kasai.														Totaal.
Kasai	118,298	1,540	458	1,998	744,731	8	73	—	—	—	—	—	—	Province Kasai.
Sankuru	116,049	530	166	696	476,137	7	145	—	—	—	—	—	—	Kasai.
Kabinda	87,188	1,013	254	1,267	688,334	6	—	—	—	—	—	—	—	Sankuru.
Total :	321,535	3,083	878	3,961	1,909,202	21	218	1	3	17	8	1	1	Kabinda.
Total général (a) :	2,343,930	39,006	13,107	52,113	11,073,311	125	1,124	2	6	113	34	52	52	Algemeen totaal (a).

(a) Non compris les provinces sous mandat Ruanda-Urundi d'une superficie de 54,172 km² (Ruanda : 26,092 km² ; Urundi : 28,080 km²). Ruanda-Urundi compris au 1^{er} janvier 1948 : 2,805 Européens et 3,793,922 indigènes. (3,718,545 inboorlingen.)

(a) De onder mandaat staande provincies Ruanda-Urundi met een oppervlakte van 54,172 km² niet inbegrepen (Ruanda : 26,092 km² ; Urundi : 28,080 km² Ruanda-Urundi telde op 1 Januari 1948 : 2,809 Europeanen en 3,718,545 inboorlingen.)

Population de race blanche à la date du 1^{er} janvier. — Blanke bevolking op 1 Januari.

I. Répartition d'après la nationalité. — I. Indeling naar de nationaliteit.

SPÉCIFICATIONS	1935	1936	1937	1938	1939	1945	1946	1947	1948	1949	1950	OPSOMMING
Belges	11,815	12,654	13,760	16,041	17,536	23,643	23,506	24,058	31,889	36,510	39,006	Belgen.
Allemands	32	27	36	43	55	42	35	32	62	36	22	Duitsers.
Américains (E. U.) ...	580	523	558	578	658	583	591	721	800	941	985	Amerikanen (V. S.).
Anglais	831	792	750	879	1,041	1,146	1,353	1,457	1,625	2,396	1,662	Engelsen.
Danois	30	23	13	13	15	25	20	13	9	12	16	Denen.
Français	319	320	328	382	415	493	544	564	637	1,426	805	Fransen.
Hollandais	357	392	432	457	489	586	590	564	663	841	761	Nederlanders.
Italiens	1,167	1,075	1,142	1,260	1,483	1,466	1,500	1,488	1,541	1,744	1,754	Italianen.
Portugais	1,096	1,147	1,255	1,460	1,543	2,846	2,801	2,923	3,035	3,092	3,290	Portugezen.
Suédois	118	97	84	95	111	94	97	102	120	144	165	Zweden.
Norvégiens	19	24	29	29	23	21	20	41	57	159	80	Noren.
Suisses	156	154	153	177	198	216	216	201	236	366	340	Zwitsers.
Grecs	543	600	621	730	767	3,423	1,230	1,373	1,418	1,689	1,706	Grieken.
Espagnols	26	33	32	29	31	39	36	41	42	55	51	Spanjaarden.
Luxembourgeois (G.D.)	213	233	250	310	296	275	323	379	374	Luxemburgers (G. H.).
Sud-Africains	222	174	135	161	132	155	135	178	163	Zuidafrikanen.
Autres nationalités	756	822	475	511	459	986	820	778	816	1,671	933	Andere nationaliteiten.
Total :	17,845	18,683	20,103	23,091	25,209	36,080	33,787	34,786	43,408	51,639	52,113	Totaal.

II. Répartition d'après le sexe et la condition.

II. Indeling naar het geslacht en naar de stand.

SPÉCIFICATIONS	1938	1939	1946	1947	1948	1949	1950	OPSOMMING
Hommes	12,728	13,448	16,708	17,683	19,561	20,701	22,304	Mannen.
Femmes	6,604	7,347	9,116	9,779	13,391	15,643	16,080	Vrouwen.
Enfants (a)	3,759	4,414	7,963	7,324	10,456	12,763	13,729	Kinderen (a).
Fonctionnaires	2,068	2,205	3,287	3,160	3,208	3,825	3,860	Ambtenaren.
Missionnaires	3,499	3,662	3,837	4,162	4,525	4,816	5,072	Zendingen.
Particuliers*	17,524	19,342	26,663	27,464	35,675	42,998	43,181	Particulieren.
Total :	23,091	25,209	33,787	34,786	43,408	51,639	52,113	Totaal.

Etat civil (b). — Burgerlijke Stand (b).

SPÉCIFICATIONS	1935	1936	1937	1938	1945	1946	1947	1948	1949 (c)	OPSOMMING
Naissances	390	414	414	527	685	693	1,332	1,648	1,783	Geboorten.
Mariages	69	70	95	130	171	253	388	366	344	Huwelijken.
Décès :										Sterfte :
Moins d'un mois	34	32	36	27	48	34	81	78	60	Minder dan één maand.
Un mois à moins d'un an ...	17	19	21	24	22	19	34	46	58	Eén maand tot — dan één jaar.
1 an à moins de 3 ans	7	9	3	6	10	4	10	9	8	1 jaar tot — dan 3 jaar.
3 ans à moins de 7 ans	2	4	4	5	6	5	3	6	8	3 jaar tot — dan 7 jaar.
7 ans à moins de 20 ans	3	3	5	3	10	8	8	10	7	7 jaar tot — dan 20 jaar.
20 ans et plus	86	103	98	125	187	165	147	225	156	20 jaar en ouder.
Total :	149	170	167	190	283	235	283	374	302	Totaal.

(a) Moins de 18 ans. — (b) Population blanche. — (c) à la date du 1/9/50.

(a) Minder dan 18 jaar. — (b) Blanke bevolking. — (c) als de datum is 1/9/50.

Statistique évalutive de la production végétale. — Statistiek der geraamde opbrengst van het plantenrijk.

SPÉCIFICATIONS	Culture indigène — Inheemse teelt						Culture européenne — Europese teelt						OFSOMMING
	Superficie — Oppervlakte (ha)			Superficie — Oppervlakte (ha)			Production — Opbrengst (1,000 kg)			Production — Opbrengst (1,000 kg)			
	1945	1946	1947	1948	1945	1946	1947	1948	1945	1946	1947	1948	
<i>Céréales.</i>													
Maïs	181,970	200,734	243,847	331,397.	2,126	3,152	2,413	1,087	3,081	2,546	2,963	6,384	Granen.
Riz	122,179	128,563	127,075	138,144	59	58	42	97	135	121	90	84	Maïs.
Froment	3,347	3,287	3,920	4,075	—	—	—	—	—	—	—	—	Rijst.
Autres céréales	58,714	148,448	120,000	70,686	—	—	—	—	—	—	—	—	Tarwe.
<i>Plantes à féculés.</i>													Andere granen.
Manioc (racines)	388,878	419,592	442,711	580,471	4,183	7,333	3,689	6,530	23,327	38,035	19,692	20,489	<i>Meehoudende planten</i>
Patates douces	66,241	55,354	44,577	42,512	602	717	1,155	978	6,961	7,798	5,051	5,124	Manioc (wortels).
Pommes de terre et autres tubercules	1,447	1,150	2,155	9,276	255	259	160	178	568	838	1,159	705	Zoete aardappelen.
<i>Cultures légumineuses, fruitières et alimentaires.</i>													Aardappelen en andere knolgewassen.
Bananes	149,848	227,597	370,000	370,000	3,669	3,862	4,748	5,693	7,369	5,510	9,201	5,612	<i>Teelt van peubruchten, ooft en voedingsgewassen.</i>
Pois, haricots	77,017	79,258	150,000	150,000	250	376	366	582	207	233	277	255	Bananes.
Cultures maraichères div.	—	—	80	190	441	562	1,235	566	2,188	1,731	1,694	1,781	Erwten, bonen.
Canne à sucre	—	—	—	—	2,474	2,672	2,678	3,207	13,951	13,390	15,638	15,735	Allerlei groenteteelten.
Arachides	180,745	192,666	198,183	195,696	323	215	136	113	91	73	108	105	Suikerriet.
Sésame et soja	10,929	8,732	11,110	10,872	—	—	—	—	—	—	—	—	Aardnoten.
<i>Oléagineux.</i>													Sesam en soja.
Huile de palme de plantat.	41,090	43,599	44,012	48,372	93,542	96,977	97,008	101,058	33,402	40,404	45,428	50,108	<i>Oliehoudende planten.</i>
Café vert arabe (a)	—	—	—	—	—	—	—	—	—	—	—	—	Plantagepalmolie.
Traitement industriel des fruits achetés aux indigènes	—	—	—	—	—	—	—	—	—	—	—	—	Industriële behandeling van de bij de inboorlingen aangekochte vruchten.
Palmistes de plantation	—	—	—	—	—	—	—	—	—	—	—	—	Plantagepalmnoten.
Traitement industriel des fruits achetés aux indigènes	—	—	—	—	—	—	—	—	—	—	—	—	Industriële behandeling v. de bij de inboorlingen aangekochte vruchten.
<i>Grandes cultures.</i>													<i>Grote teelten.</i>
Café vert robusta (a)	1,845	1,898	2,054	3,782	36,126	36,952	38,575	36,102	17,423	16,490	19,215	15,160	Ongebr. robustakoffie (a).
Cacao (a)	23	23	84	84	11,141	10,760	10,882	9,810	2,799	3,838	2,658	2,842	Ongebr. arabicakoffie (a).
Caoutchouc (a)	1,350	1,442	3,973	6,109	5,386	4,983	4,949	5,842	1,196	1,239	1,533	1,617	Cacao (a).
Coton non égrené	294,794	293,678	299,601	317,852	12,901	15,207	15,390	22,137	2,157	2,819	3,578	5,239	Rubber (a).
Sisal, jute, etc.	13,888	13,066	19,381	19,121	798	—	725	839	153	210	170	103	Onontkorrelde katoen.
Thé	—	—	—	—	387	429	556	724	90	106	132	87	Sisal, jute, enz.
Quinquina	50	50	60	60	1,658	2,528	3,651	4,537	397	471	632	919	Kina.
Pyréthre	6	6	30	30	1,624	2,614	2,254	2,244	553	1,096	1,048	512	Moederkruid.

(a) Plantations en rapport.

(a) Ophrengende plantages.

Relevé des entreprises industrielles. — Opgave van de nijverheidsondernemingen.

SPÉCIFICATIONS	1948	1949						OPSOMMING	
	Totaux Totalen	Léopold- ville Leopold- stad	Equa- teur Eve- naar	Prov. Orien- tale Oostel. prov.	Kivu Kivu	Katanga Katanga	Kasai Kasai		Totaux Totalen
Industries extractives.									
Mines	224	—	—	53	113	35	71	272	Bodemindustrie.
Minières et carrières	161	29	32	37	52	86	7	243	Mijnen.
Préparation des minerais	33	—	—	31	14	14	5	64	Graverijen en groeven.
Métallurgie, fonderies, forges	83	9	—	18	17	57	15	116	Bereiding van de ertsen.
Prospection	79	2	—	13	35	8	14	72	Metaalnijverheid, smelterijen, smederijen.
Total :	580	40	32	152	231	200	112	767	Mijnprospecties.
Exploitations et industries agricoles.									
Culture du sol	1,305	210	190	295	529	177	133	1,534	Landbouwbedrijf en landbouw- nijverheden.
Élevage	520	79	92	187	43	267	30	698	Landbouw.
Chasse et pêche	99	—	—	14	10	81	26	131	Veeteelt.
Industries forestières, coupes de bois	534	157	63	81	245	79	40	668	Jacht en visvangst.
Traitements des produits agricoles (café, cacao, caoutchoucs, hui- les, etc.)	413	27	91	122	65	12	46	363	Bosbouw, ontginningen en uit- roeijing.
Huileries mécaniques	426	100	113	77	4	9	95	483	Bewerking van de landbouwpro- ducten (koffie, cacao, rubber, oliën, enz.).
Huileries à bras		77	—	—	8	—	—	—	Mechanische olieslagerijen.
Minoteries	60	16	—	6	12	14	18	66	Handolieslagerijen.
Rizeries	78	6	17	46	19	2	8	98	Meelfabrieken.
Autres	12	—	—	—	1	—	—	1	Rijstpellerijen.
Total :	3,447	672	566	831	936	641	396	4,042	Andere.
Industries mécaniques.									
Machines et moteurs (montage) ..	78	3	14	8	9	21	—	55	Mechanische nijverheden.
Chantiers navals	17	7	4	2	3	3	—	19	Machines en motors (monteren).
Ateliers chemin de fer	24	3	—	5	2	10	4	24	Scheepswerven.
Industrie auto (garages, répara- tions)	174	40	8	39	40	47	23	197	Spoorwegwerkplaatsen.
Industrie cycle	27	7	1	—	—	38	—	46	Autonijverheid (bergplaatsen, her- stellingen).
Tôleries, tréfileries, etc.	1	—	—	—	—	2	—	2	Rijwielinindustrie.
Outillage installation	19	1	7	—	4	22	—	34	Vervaardigen van plaatijzer en draadtrekkerijen.
Fûts et bidons, malles	3	4	—	1	—	2	—	7	Inrichtingsgereedschappen.
Châssis et charpentes métalliques	—	13	—	—	—	—	—	13	Vaten, kannen en koffers.
Total :	343	78	34	55	58	145	27	397	Metalen chassis en geraamten.
Constructions, ameublement.									
Briqueteries, tuileries	441	43	45	107	173	68	49	487	Bouw- en meubelbedrijven.
Céramique, pôteries		—	1	—	1	—	—	—	—
Cimenteries, fours à chaux	45	3	—	8	19	14	2	46	Ceramische nijverheid, pottenbak- kerijen.
Objets de beton et fibrociment, Eternit	7	14	2	1	4	5	—	26	Cementfabrieken, kalkovens.
Entreprises de construction	164	70	5	19	37	229	13	373	Voorwerpen in béton en vezelce- ment, eternit.
Travail du bois, scieries	646	32	67	108	168	88	26	489	Bouwondernemingen.
Plomberie	11	6	—	2	5	12	—	25	Houtbewerking, zagerijen.
Peinture, entretien	10	2	—	4	1	6	1	14	Loodgieterijen.
Décoration	1	2	—	1	—	3	—	6	Schilderwerk, onderhoud.
Faïencerie	1	1	—	—	—	—	—	1	Verfraaiingswerken.
Brosserie	1	1	—	—	—	1	—	2	Plateelfabrieken.
Total :	1,327	174	120	250	408	426	91	1,469	Borstelfabrieken.
Textiles, vêtements, chaussures.									
Egrenage du coton	120	—	16	50	12	12	27	117	Textiel, kleding, schoenen.
Usines textiles	5	2	—	—	1	1	—	4	Afristing van katoen.
Cordes, fibres, sacs	11	5	1	6	—	1	2	15	Textielfabrieken.
Confection, tailleurs	63	32	63	7	32	27	2	163	Koorden, vezels, zakken.
Tanneries, peaux	13	3	—	2	—	2	1	8	Confectie, kleermakers.
Chaussures, cordonnerie	12	8	11	1	24	15	—	59	Looierijen, huiden.
Sériciculture	3	—	—	3	—	—	—	3	Schoenen, schoenmakerijen.
Total :	227	50	91	69	69	58	32	369	Zijdenwormteelt.

Relevé des entreprises industrielles. — Opgave van de nijverheidsondernemingen.
(Suite. — Vervolg.)

SPÉCIFICATIONS	1948	1949						OPSOMMING
	Totaux Totalen	Léopold- ville Leopold- stad	Equa- teur Eve- naar	Prov. Orien- tale Oostel. prov.	Kivu Kivu	Katanga Katanga	Kasai Kasai	
Industries chimiques.								Scheikundige nijverheden.
Poudres et explosifs	1	—	—	—	—	1	—	Kruit en springstoffen.
Huiles minérales, carburants	5	5	—	—	—	—	—	Minerale oliën, brandstoffen.
Produits chimiques, industrie gaz	5	4	—	—	—	4	—	Scheikundige producten, gasnij- verheid.
Engrais chimiques	1	—	—	—	—	1	—	Scheikundige meststoffen.
Produits de distillation (huiles essentiels, etc.)	20	—	—	5	16	2	—	Distilleerproducten (etherische oliën, enz.).
Produits pharmaceutiques.....	1	—	—	—	—	—	—	Pharmaceutische producten.
Savonneries, stéarineriers	55	26	7	19	4	9	7	Zeep- en stearineziederijen.
Vernis et couleurs	2	1	—	—	—	2	—	Vernissen en verven.
Total :	90	36	7	24	20	19	7	Totaal.
Electricité, eau, énergie.								Electriciteit, water, drijfkraft.
Centrales électriques.....	73	13	1	25	14	16	13	Electrische centrales.
Lignes de distribution haute ten- sion	15	1	1	8	6	4	2	Verdelingslijnen in hoogspanning.
Eaux	22	7	1	2	4	6	5	Water.
Gazogènes, groupes électrogènes .	167	—	—	1	—	160	—	Gasgeneratoren, electriciteitont- wikkelingsgroepen.
Installations électriques, radio, bobinage	39	26	—	8	15	18	2	Electrische inrichtingen; radio, bo- bineren.
Total :	316	47	3	44	39	204	22	Totaal.
Industries alimentaires.								Voedingswarenbereiding.
Lait, beurre, fromage.....	138*	3	1	45	34	58	10	Melk, boter, kaas.
Bière, eau, limonade	33	5	2	2	3	25	4	Bier, water, limonade.
Glace	45	1	1	3	—	8	3	IJs.
Frigos.....	85	3	3	—	—	16	—	Koelkasten.
Préparation du poisson	99	—	—	1	1	95	—	Bereiden van vis.
Viandes.....	99	20	—	38	32	62	23	Vlees.
Torréfaction du café	4	8	—	3	—	3	—	Koffiebrandrijen.
Sucreries	1	1	—	—	—	—	—	Suikerfabrieken.
Boulangeries, pâtisseries, confi- series, crémeries	97	29	2	16	18	62	1	Broodbakkerijen, banket- en sui- kerbakkerijen, melkerijen.
Industrie hôtelière, restauration .	155	34.	7	41	80	120	27	Hotel- en restauratiebedrijf.
Pâtes alimentaires	1	—	—	—	—	1	—	Voedingsdegen.
Chocolateries	1	—	—	—	—	2	—	Chocoladefabrieken.
Total :	659*	104	16	149	168	452	68	Totaal.
Transports.								Vervoer.
Fluviaux.....	36	10	6	5	7	3	5	Riviervaart.
Chemins de fer	10	3	—	2	2	3	1	Spoorwegen.
Automobiles (taxis)	234	30	1	71	78	100	24	Autovoertuigen (taxis).
Aériens	14	7	—	2	1	3	1	Luchtvervoer.
Total :	294	50	7	80	88	109	31	Totaal.
Divers.								Allerlei.
Blanchisseries	2	3	1	—	2	2	—	Wasserijen.
Bouteilleries	1	1	—	—	—	1	—	Flessenfabrieken.
Cinéma	27	13	4	16	13	13	1	Bioskopen.
Fabriques de valises	1	1	—	—	—	2	—	Valiesfabrieken.
Horlogeries, bijouteries	14	6	—	2	—	15	1	Uurwerkmakerijen en juweel- handel.
Imprimerie, reliure	38	10	4	10	5	11	7	Drukkerij, Boekbinderij.
Mécanographie	2	3	—	1	—	2	—	Mecanografie.
Photographie	12	7	4	10	8	7	1	Fotografie.
Tricotage	1	1	—	—	—	—	—	Breiwerk.
Charbon de bois	4	—	—	2	—	3	—	Houtskool.
Divers	11	11	1	—	5	10	2	Allerlei.
Total :	113	56	14	41	33	66	12	Totaal.

(*) Chiffres rectifiés.

(*) Verbeterde cijfers.

**Production des industries minières et métallurgiques.
Productie der mijnen en der ertsnijverheid.**

(Congo belge et Ruanda-Urundi. — Belgisch-Kongo en Ruanda-Urundi.)

SPÉCIFICATIONS	1937	1938	1939	1940	1941	1943	OPSOMMING
Quantités. — Hoeveelheden.							
Argent (kg)	92,000	97,000	72,000	110,000	108,000	97,000	Zilver (kg).
Or fin (kg)	13,455	14,723	16,063	17,400	17,500	14,033	Fijn goud (kg).
Palladium (kg)	389	49	105	—	—	Palladium (kg).
Platine (kg)	66	7	36	—	—	Platina (kg).
Diamants (1,000 carats) ..	4,925	7,206	8,360	9,603	5,866	4,882	Diamant (1,000 karaat).
Étain (t)	9,159	9,824	8,278	12,450	16,000	17,298	Tin (t).
Cuivre (t)	150,588	123,943	122,600	148,804	162,200	156,850	Koper (t).
Plomb (t)	4,845	4,885	5,926	1,554	387.1	484	Lood (t).
Zinc (t)	3,163	5,869	10,315	11,063	15,031	21,092	Zink (t).
Tantalo-Columbite (t)	92	151	164	268	208	151	Tantalium-Columbiet (t).
Charbon (t)	36,493	41,699	26,775	23,500	30,500	70,330	Steenkolen (t).
Cobalt (t)	977	1,166	1,216	1,012	1,255	2,009	Kobalt (t).
Radium (grammes)	Radium (gram.).
Manganèse (t)	15,494	3,737	4,378	9,183	15,571	8,879	Mangaan.
Wolframite (t)	—	5.5	65	55	105	244	Wolframiet (t).
Cadmium (kg)	—	—	—	—	3,086	23,094	Cadmium (kg).

SPÉCIFICATIONS	1944	1945	1946	1947	1948	1949	OPSOMMING
Bastnaésite (t)	—	—	—	—	25	44	Bastnaesite (t).
Cadmium (kg)	21,544	18,213	16,571	26,040	18,056	24,635	Cadmium (kg).
Argent (kg)	85,000	129,000	157,000	126,000	118,000	141,500	Zilver (kg).
Or fin (kg)	11,327	10,792	10,305	9,376	9,324	10,384	Fijn goud (kg).
Diamants (1,000 carats) ..	7,533	10,386	6,033	5,475	5,825	9,650	Diamant (1,000 karaat).
Étain (t)	17,128	17,323	14,470	12,610	13,064	13,981	Tin (t).
Cuivre (t)	165,500	160,211	143,885	150,840	155,481	141,399	Koper (t).
Plomb (t)	635	715	1,048	837	501	225	Lood (t).
Zinc (t)	16,405	24,848	36,258	41,088	46,584	55,420	Zink (t).
Tantalo-Columbite (t)	294	198	168	157	145	116	Tantalium-Columbiet (t).
Charbon (t)	48,800	50,300	102,000	102,100	117,494	152,370	Steenkolen (t).
Manganèse (t)	1,492	—	—	4,260	6,382	6,123	Mangaan (t).
Wolframite (t)	371	434	390	177	219	332	Wolframiet (t).
Fonte (t)	—	—	—	406	141	—	Gietijzer.
Bismuth (kg)	—	—	—	1,164	652	772	Bismuth.
Cobalt (t)	1,818	2,805	2,156	3,590	3,600	3,710	Kobalt (t).

N. B. — Les chiffres de la production de radium n'ont plus été publiés après 1933.

N. B. — De cijfers betreffende de productie van radium werden na 1933 niet meer gepubliceerd.

Droits de douane (1,000 fr) (a). — Douanerechten (1,000 fr) (a).

ANNÉES JAREN	Droits de sortie Uitvoerrechten	Droits d'entrée Invoerrechten	Total Totaal	ANNÉES JAREN	Droits de sortie Uitvoerrechten	Droits d'entrée Invoerrechten	Total Totaal
1935	53,607	63,227	116,834	1942	538,608,496.66	138,761,969.05	677,370,465.71
1936	73,578	76,159	149,737	1943	680,163,738.82	158,621,937.12	838,785,675.94
1937	112,657	109,485	222,142	1944	728,772,226.86	161,529,017.03	890,301,243.89
1938	92,949	95,517	188,466	1945	644,646,780.28	143,547,532.39	788,194,312.67
1939	86,024	108,812	194,835	1946	795,366,374.47	314,438,353.95	1,109,804,728.42
1940	140,795,802.24	74,622,951.60	215,418,753.84	1947	1,293,360,654.63	450,758,767.03	1,744,119,421.66
1941	489,000,207.22	116,614,280.64	605,614,487.86	1948	1,909,374,601.62	687,226,895.47	2,596,601,497.09
				1949	1,573,196,560.39	862,753,081.70	2,435,949,642.09

(a) A partir de 1940. — prévisions.

* Chiffres fragmentaires; l'exercice 1949 n'étant clôturé qu'au 31 octobre 1950.

(a) Van 1940 af. — vooruitzichten.

* Fragmentarische cijfers; het dienstjaar 1949 pas afgesloten op 31 October 1950.

Commerce spécial de l'Union douanière du Congo belge et du Ruanda-Urundi (1).
Speciale handel der Tolunie van Belgisch-Congo en Ruanda-Urundi (1).

I. Importations et exportations par groupes de marchandises. — I. Invoer en uitvoer naar goederengroepen.

Importations par groupes de marchandises — Invoer naar goederengroepen				Exportations par groupes de marchandises — Uitvoer naar goederengroepen			
GROUPES DE MARCHANDISES	1949		GOEDEREN-GROEPEN	GROUPES DE MARCHANDISES	1949		GOEDEREN-GROEPEN
	Quantités Hoeveelh.	Valeurs Waarde			Quantités Hoeveelh.	Valeurs Waarde	
	(t)	(1,000 fr)			(t)	(1,000 fr)	
Animaux vivants ..	951	10,634	Levende dieren.	Produits agric..	319,713	3,197,827	Landbouwprod.
Objets d'alimentation et boissons	85,751	738,604	Dranken en voedings-waren.	Produits indus-triels	196,989	1,891,235	Nijverheidspro-ducten.
Matières brutes ou simplement prépa-rées	512,531	682,132	Ruwe of eenvoudig bereide stoffen.	Produits miniers	305,127	5,816,282	Mijnproducten.
Produits fabriqués ..	313,692	8,889,035	Fabrikaten.	Produits ani-maux	1,685	78,127	Dierlijke produc-ten.
<i>Total :</i>	912,925	10,320,405	<i>Totaal.</i>	Réexportation .	5,363	187,393	Wederuitvoer.
				<i>Total :</i>	828,877	11,170,864	<i>Totaal.</i>

II. Importations et exportations par pays de provenance ou de destination.

II. Invoer en uitvoer volgens het land van herkomst of van bestemming.

PAYS	Importations — Invoer 1949		Exportations — Uitvoer 1949		LANDEN
	Quantités Hoeveelheden	Valeurs Waarde	Quantités Hoeveelheden	Valeurs Waarde	
	(t)	(1,000 fr)	(t)	(1,000 fr)	
Allemagne	3,233	109,375	70,010	571,060	Duitsland.
Angleterre	40,304	1,085,885	51,866	1,441,929	Engeland.
Belgique	249,871	3,936,917	471,235	6,201,800	België.
Danemark	384	14,717	6,815	44,263	Denemarken.
Espagne	393	3,907	86	1,237	Spanje.
Finlande	35	264	1,430	27,572	Finland.
France	2,855	107,831	10,789	80,595	Frankrijk.
Hongrie	24	1,158	—	—	Hongarije.
Italie	6,518	80,312	39,404	343,145	Italië.
Luxembourg (Grand-Duché)	16,616	109,824	—	43	Luxemburg (Groot-Hertogdom).
Norvège	180	5,760	643	1,345	Noorwegen.
Pays-Bas	7,517	180,333	4,617	27,045	Nederland.
Portugal	4,432	64,419	565	7,888	Portugal.
Suède	1,095	41,403	7,471	133,574	Zweden.
Suisse	2,256	186,144	2,759	11,166	Zwitserland.
Tchécoslovaquie	993	52,093	—	1	Tsjechoslowakije.
Afrique Équatoriale Française ..	3,974	19,952	6,934	96,342	Frans Equatoriaal Afrika.
Angola	27,239	130,491	621	18,461	Angola.
Iles du Cap Vert	10,832	13,366	—	—	Kaap Verde Eilanden.
Kenya et Uganda	6,053	59,873	1,428	32,055	Kenia en Oeganda.
Nyassaland britannique	545	10,243	115	1,008	Brits Nyassaland.
Rhodesie	178,863	113,541	34,494	111,669	Rhodesia.
Soudan anglo-égyptien	3,140	5,967	1,991	27,704	Anglo-Egyptisch Soedan.
Tanganyika	4,101	15,221	723	8,498	Tanganika.
Union sud-africaine	98,961	381,746	31,239	266,291	Zuid-Afrikaanse Unie.
Argentine	144	4,776	—	—	Argentinië.
Canada	3,688	57,249	660	9,921	Canada.
Mexique	68	7,161	—	—	Mexico.
Etats-Unis d'Amérique	111,391	2,881,339	61,438	1,266,628	Verenigde Staten.
Aden	1,761	3,692	—	—	Aden.
Chine	183	12,483	17	234	China.
Inde	2,802	60,895	1,828	32,571	Indië.
Indonésie	11,165	22,536	—	—	Indonesië.
Iran	61,914	112,851	—	—	Iran.
Japon	2,687	290,031	1,534	13,048	Japan.
Australie	248	10,867	9,594	177,158	Australië.
<i>Total :</i>	866,465	10,194,622	820,306	10,954,251	<i>Totaal.</i>
Autres pays	46,460	125,783	3,208	29,220	Andere landen.
<i>Total :</i>	912,925	10,320,405	823,514	10,983,471	<i>Totaal.</i>
Réexportations	—	—	5,363	187,864	Wederuitvoer.
<i>Total général :</i>	912,925	10,320,405	828,877	11,170,864	<i>Algemeen totaal.</i>

N. B. — Les pays de destination indiqués dans le présent tableau sont ceux vers lesquels les marchandises sont expédiées de l'Union douanière du Congo belge et du Ruanda-Urundi, la destination définitive restant inconnue.

(1) Union douanière réalisée à partir du 1-1-1948.

N. B. — De in deze tabel aangeduide landen van bestemming zijn die waarheen de koopwaren van uit de tolunie van Belgisch-Kongo en Ruanda-Urundi verzonden werden, daar de eindbestemming onbekend is.

(1) Tolunie verwezenlijkt vanaf 1-1-1948.

**Union douanière du Congo belge et du Ruanda-Urundi.
Tolunie van Belgisch-Congo en Ruanda-Urundi.**

**Commerce spécial. — 1949 — Speciale handel.
Exportations. — Uitvoer.**

MARCHANDISES	Afrique équator. française Frans-Equator. Afrika	Angleterre Engeland	Angola	États-Unis d'Amérique Verenigde Staten van Amerika	Rhodésie Nord et Sud Rhodesia Noord en Zuid	Union Sud-Africaine Zuidafrikaanse Unie	Tanganyika (territ.) Tanganika (Territ.)	Portugal	Espagne Spanje	Autres pays Andere landen	Total Totaal	GOEDEREN
Quantités (tonnes) — Hoeveelheden (tonnen).												
Arachides	—	—	—	—	—	—	—	—	—	149	149	Aardnoten.
Bois	—	7,573	—	4,207	3,482	5,274	—	—	—	50,777	71,313	Hout.
Cacao brut	—	—	—	—	—	—	—	—	—	1,812	1,812	Ruwe cacao.
Café vert	—	6,078	—	8,443	4	2,283	15	—	—	14,622	31,445	Ongebr. koffie.
Caoutchouc	—	82	—	1,529	—	—	—	—	—	5,169	6,780	Rubber.
Cassitérite	—	—	—	1,054	—	—	2	—	—	12,634	13,690	Tinerts.
Copal	—	3,180	—	1,436	—	196	—	—	—	5,909	10,721	Copal.
Coton fibres	—	15,049	—	—	405	988	—	—	—	30,348	46,790	Katoenvezels.
Cuivre	—	17,744	—	—	—	3,538	—	—	—	130,133	151,415	Koper.
Étain	6	—	30	3,833	—	—	—	—	—	720	4,589	Tin.
Huile de palme	—	1,630	—	20,911	586	982	—	—	—	97,657	121,766	Palmolie.
Ivoire brut	—	—	—	—	—	—	15	—	—	47	62	Onbew. ivoor.
Noix palmistes	—	—	—	4,208	—	—	—	—	—	75,826	80,034	Palmnoten.
Or	—	—	—	—	—	—	—	—	—	13	13	Goud.
Peaux brutes	—	—	—	173	56	—	2	—	—	1,132	1,363	Ruwe huiden.
Pierres précieuses	—	2	—	—	—	—	—	—	—	—	2	Edelgesteenten.
Riz	295	1	—	—	51	—	564	—	—	2,831	3,742	Rijst.
Sésame	—	—	—	—	27	199	—	—	—	1,663	1,889	Sesam.
Manganèse (minéral)	—	—	—	9,741	—	—	—	—	—	7,245	16,986	Mangaanerts.
Zinc (minéral)	—	—	—	—	—	—	—	—	—	110,374	110,374	Zinkerts.
Mats	—	—	—	—	9,615	1,221	—	—	—	6,636	17,472	Mats.
Jute	—	—	—	854	—	160	—	219	—	7,983	9,216	Jute.
Fruits	—	—	—	9	798	—	—	—	—	3,906	4,713	Vruchten.
Autres prod. (a)	6,633	528	591	5,040	19,470	16,397	125	347	86	67,961	117,178	Ander. prod.(a)
Total :	6,934	51,867	621	61,438	34,494	31,238	723	566	86	635,547	823,514	Totaal.

Valeur (1,000 fr.) — Waarde (1,000 fr.).												
Arachides	—	—	—	—	—	—	—	—	—	1,074	1,074	Aardnoten.
Bois	—	12,350	—	6,430	6,308	14,332	—	—	—	67,515	106,935	Hout.
Cacao brut	—	—	—	—	—	—	—	—	—	36,564	36,564	Ruwe cacao.
Café vert	3	99,407	—	2,059	62	20,898	380	—	—	439,192	562,001	Ongebr. koffie.
Caoutchouc	—	1,225	—	22,395	—	—	—	—	—	68,905	92,525	Rubber.
Cassitérite	—	1	—	69,167	—	—	118	—	—	851,967	921,253	Tinerts.
Copal	—	27,380	—	12,792	—	1,758	—	—	—	49,879	91,809	Copal.
Coton fibres	—	444,518	—	—	12,135	29,594	—	—	—	908,649	1,394,896	Katoenvezels.
Cuivre	—	329,839	—	—	—	69,117	—	—	—	2,297,915	2,696,871	Koper.
Étain	574	—	2,876	365,814	—	—	—	—	—	68,890	438,154	Tin.
Huile de palme	1	16,034	2	210,894	4,777	10,454	—	—	—	925,550	1,167,712	Palmolie.
Ivoire brut	40	22	5	82	8	5	3,462	5	—	10,485	14,114	Onbew. ivoor.
Noix palmistes	—	—	1	26,218	—	—	—	—	—	467,364	493,583	Palmnoten.
Or	—	—	—	—	—	—	—	—	—	534,517	534,517	Goud.
Peaux brutes	4	—	—	9,513	1,902	5	139	—	—	44,323	55,886	Ruwe huiden.
Pierres précieuses	—	475,102	—	—	—	—	—	—	—	4,238	479,340	Edelgesteenten.
Riz	2,090	9	—	2	367	1	4,033	—	—	16,543	23,045	Rijst.
Sésame	—	—	—	—	258	1,884	—	—	—	14,836	16,978	Sesam.
Manganèse (minéral)	—	—	—	7,759	—	—	—	—	—	5,422	13,181	Mangaanerts.
Zinc (minéral)	—	—	—	—	—	—	—	—	—	227,769	227,769	Zinkerts.
Mats	—	—	—	—	24,032	3,016	—	—	—	16,368	-43,416	Mats.
Jute	—	—	—	13,628	—	2,604	—	3,564	—	125,778	145,574	Jute.
Fruits	5	—	—	25	1,164	—	—	—	—	7,713	8,907	Vruchten.
Autres prod. (a)	93,625	36,042	15,578	519,850	60,656	112,623	366	4,319	1,237	573,071	1,417,367	Ander. prod.(a)
Total :	96,342	1,441,929	18,462	1,266,628	111,669	266,291	8,498	7,888	1,237	7,764,527	10,983,471	Totaal.

N. B. — Les pays de destination indiqués dans le tableau ci-dessus sont ceux vers lesquels les marchandises sont expédiées du Congo belge, la destination définitive restant inconnue.

(a) Principalement objets d'alimentation, boissons et produits fabriqués.

N. B. — De in deze tabel aangeduide landen van bestemming zijn die, waarheen de koopwaren van uit Belgisch-Kongo verzonden werden daar de eindbestemming onbekend is.

(a) Voornamelijk dranken, fabrikaten en voedingswaren.

**Navigation fluviale (Transports sur le Bas-Fleuve) (a).
Riviervaart (Vervoer op de Beneden-Stroom) (a).**

ANNÉES	Voyageurs — Reizigers									Marchandises (t) Goederen (t) (b)		
	Montée — Stroomopwaarts			Descente — Stroomafwaarts			Total — Totaal			Montée Stroomopwaarts	Descente Stroomafwaarts	Total Totaal
	1 ^e classe 1 ^e klasse	2 ^e classe 2 ^e klasse	Total Totaal	1 ^e classe 1 ^e klasse	2 ^e classe 2 ^e klasse	Total Totaal	1 ^e classe 1 ^e klasse	2 ^e classe 2 ^e klasse	Total Totaal			
1945	2,135	8,932	11,067	1,978	6,671	8,649	4,113	15,603	19,716	7,987	8,876	16,863
1946	1,406	7,816	9,222	1,249	6,820	8,069	2,655	14,636	17,291	4,620	12,212	16,832
1947	1,247	7,034	8,281	1,443	6,178	7,621	2,700	13,212	15,912	2,533	6,965	9,498
1948	964	6,662	7,626	1,110	6,375	7,485	2,074	13,037	15,111	937	2,301	3,238
1949	764	7,529	8,293	1,055	6,784	7,839	1,819	14,313	16,132	1,114	3,167	4,281

**Navigation fluviale. — Transports sur le Haut-Fleuve.
Riviervaart. — Verkeer op de Bovenstroom.
Mouvement du port de Léopoldville. — Havenverkeer te Leopoldstad.**

ANNÉES	Voyageurs — Reizigers									Marchandises Goederen (t)		
	Montée — Stroomopwaarts			Descente — Stroomafwaarts			Total — Totaal			Montée Stroomopwaarts	Descente Stroomafwaarts	Total Totaal
	Passagers européens Europese passagiers	Passagers de couleur Kleur- lingen	Total Totaal	Passagers européens Europese passagiers	Passagers de couleur Kleur- lingen	Total Totaal	Passagers européens Europese passagiers	Passagers de couleur Kleur- lingen	Total Totaal			
1938	2,361	5,586	7,947	1,745	5,411	7,156	4,106	10,997	15,103	144,828	286,274	431,102
1945	1,045	6,300	7,345	927	4,538	5,465	1,972	10,838	12,810	163,487	379,413	542,900
1946	1,836	9,301	11,137	2,086	8,218	10,304	3,922	17,519	21,441	193,752	381,885	575,637
1947	1,913	8,826	10,139	1,575	8,049	9,624	3,488	16,875	20,363	231,070	466,788	697,858
1948	1,958	7,636	9,594	1,357	7,525	8,882	3,315	15,161	18,476	291,889	464,284	756,173
1949	1,870	7,559	9,429	1,937	10,719	12,656	3,807	18,278	22,085	332,768	434,869	767,637

Services fluviaux Otraco. — Riviervaartdiensten Otraco.

ANNÉES	Passagers — Passagiers			Marchandises — Goederen (t)					
	blancs blanke	noirs zwarte	Total Totaal	Kasaf	Kwilu	Lac Léopold II Léopold II Meer	Sankuru	Autres voies fluviales Andere waterwegen	Total Totaal
A la montée. — Stroomopwaarts.									
1946	3,125	16,076	19,201	67,687	5,569	1,704	3,270	84,713	162,943
1947	3,200	15,631	18,831	73,063	12,684	2,697	4,264	126,070	218,778
1948	3,080	12,414	15,494	97,371	20,628	2,846	5,590	165,454	291,889
1949	3,070	12,123	15,193	106,276	23,416	4,015	8,169	190,892	332,768
A la descente. — Stroomafwaarts.									
1946	3,631	14,406	18,037	106,864	21,022	3,485	8,015	135,942	275,328
1947	2,523	13,892	16,415	127,301	58,428	6,388	7,122	231,605	430,844
1948	2,065	12,412	14,477	130,829	82,818	5,859	9,441	235,337	464,284
1949	3,364	18,362	21,726	123,250	66,998	5,642	9,916	229,063	434,869

Transports par air (Sabena). — Luchtverkeer (Sabena).

SPECIFICATIONS	1942	1943	1944	1945	1946	1947	1948	1949	OPSOMMING
Réseau.....	20,635	20,635	31,650	25,305	12,650	11,833	16,731	—	Net.
Km parcourus ...	2,285,107	2,715,529	2,982,000	2,356,255	2,645,220	2,533,168	2,451,858	3,101,944	Afgelegde km.
Passag. transport.	6,623	7,494	9,169	10,366	19,345	19,009	17,659	24,265	Vervoerde passag.
Fret et courrier (kg)	136,988	145,467	169,124	254,921	337,802	542,336	1,047,294	363,898	Verv. goeder. en poststukken (kg).
T/km transport. :									Vervoerde t/km :
Serv. ordin. ...	982,626	1,345,548	1,499,082	1,766,489	3,367,306	3,237,452	2,969,219	1,272,789	Gewone dienst.
Avec fretés ...	1,444,362	1,777,381	1,817,008	819,704	—	—	—	—	Met bevrachting.
Recettes	55,091,000	73,186,000	83,924,000	76,860,000	84,916,000	84,653,000	78,417,078	710,920,731	} (c) Ontvangsten. Uitgaven.
Dépenses	36,550,000	45,043,000	53,305,000	46,083,000	56,491,000	59,312,000	74,212,521	800,073,525	
Coefficient66.30 %	61.50 %	63.40 %	60 %	66.50 %	70 %	66.60 %	—	Coëfficient.

(a) Service assuré par les vapeurs de la colonie.

(b) Ayant payé le fret, tarif ordinaire.

(c) Pour l'ensemble des activités pour l'Europe et pour la colonie.

(a) Dienst verzekerd door de stoomschepen der kolonie.

(b) Bevrachting betaald, gewoon tarief.

(c) Voor de gezamenlijke werkzaamheden in Europa en de kolonie.

Mouvement (à l'entrée) des ports maritimes.

NATIONALITÉ DES BATEAUX	NOMBRE — AANTAL									
	1939	1941	1942	1943	1944	1945	1946	1947	1948	1949
Banana.										
Belges	15	2	3	—	157	{ 220	164	59	{ 169	—
Autres	1	2	4	2	41		100	86		—
Navires au long cours ...	16	4	7	2	198	220	264	145	169	—
Bâtiments de cabotage ..	—	—	—	—	—	—	—	—	—	2
<i>Total :</i>	16	4	7	2	198	220	264	145	169	2
Boma.										
Allemands	22	—	—	—	—	—	—	—	—	—
Américains	5	6	—	—	—	3	1	1	10	2
Anglais	2	1	9	34	4	8	7	14	17	19
Belges	126	13	18	23	9	11	30	50	74	89
Français	1	1	2	3	1	1	—	—	—	1
Italiens	4	—	—	—	—	—	—	—	—	3
Nippons	—	—	—	—	—	—	—	—	—	—
Portugais	—	—	—	—	1	4	1	1	2	10
Canadiens	—	—	—	—	1	1	1	1	2	1
Danois	—	—	—	—	—	1	2	2	4	1
Hollandais	—	2	3	—	1	1	5	5	11	6
Norvégiens	1	—	—	—	2	1	5	5	18	15
Suédois	—	—	1	—	—	—	1	1	—	4
Suisses	—	—	—	—	—	—	—	1	—	1
Sud-africains	3	8	7	14	12	11	13	3	—	3
Grecs	—	—	—	—	—	—	1	—	—	1
Brésiliens	—	—	—	1	—	—	—	—	—	—
Espagnols	—	—	—	2	—	—	—	—	—	—
Argentins	—	—	—	—	—	—	—	—	—	1
Navires au long cours ...	164	31	40	77	31	42	67	84	138	157
Bâtiments de cabotage ..	68	56	64	63	69	57	60	52	68	54
<i>Total :</i>	232	87	104	140	100	99	127	136	206	211
Matadi.										
Allemands	24	—	—	—	—	—	—	—	—	—
Américains	13	27	13	3	7	7	4	18	38	22
Anglais	12	13	36	43	32	10	42	28	27	33
Belges	65	19	23	19	17	19	48	73	100	99
Français	—	5	5	2	—	—	3	—	5	3
Italiens	15	—	—	—	—	—	—	4	4	10
Nippons	6	—	—	—	—	—	—	—	—	—
Portugais	—	18	—	—	4	4	7	7	15	16
Norvégiens	8	1	15	23	20	17	16	34	34	37
Suédois	—	—	1	—	—	—	2	4	5	6
Suisses	—	—	—	1	—	—	—	5	3	5
Hollandais	2	6	11	3	3	4	5	3	15	17
Canadiens	—	—	—	—	—	—	—	—	9	8
Danois	1	—	—	—	1	—	—	—	5	2
Grecs	—	1	—	—	—	1	3	—	1	2
Sud-africains	6	—	—	—	—	—	—	—	—	4
Espagnols	—	3	3	4	5	1	2	—	—	—
Brésiliens	—	—	—	1	—	—	—	—	—	—
Panaméens	—	—	2	—	—	—	—	—	—	—
Argentins	—	—	—	—	—	—	—	—	—	1
Navires au long cours ...	152	93	109	99	89	63	132	176	261	265
Bâtiments de cabotage ..	28	72	108	103	142	136	150	117	192	159
<i>Total :</i>	180	165	217	202	231	199	282	293	453	424

Zeehavenverkeer (aankomst).

TONNAGE NET — NETTO-TONNEMAAT										NATIONALITEIT DER SCHEPEN
1939	1941	1942	1943	1944	1945	1946	1947	1948	1949	
Banana.										
36,575	320	8,381	—	—	—	5,196	3,339	6,237	—	Belgische.
3,516	936	11,236	3,100	—	—	877	902	648	—	Andere.
40,091	1,256	19,617	3,100	4,933	6,921	6,073	4,241	6,885	—	Schepen der grote vaart.
—	—	—	—	—	—	—	—	—	98	Kustschepen.
40,091	1,256	19,617	3,100	4,933	6,921	6,073	4,241	6,885	98	<i>Totaal.</i>
Boma.										
55,393	—	—	—	—	—	—	—	—	—	Duitse.
16,542	21,345	—	—	—	13,158	4,551	4,913	37,661	5,670	Amerikaanse.
8,088	3,153	34,887	89,597	13,261	11,029	24,887	55,558	62,099	54,532	Engelse.
590,398	30,727	43,092	72,919	22,181	38,097	122,261	214,659	328,704	354,712	Belgische.
3,200	1,422	—	—	—	131	—	—	—	1,770	Franse.
13,542	—	—	—	—	—	—	—	—	17,151	Italiaanse.
—	—	—	—	—	—	—	—	—	—	Japanse.
—	—	—	—	2,972	6,502	1,857	2,986	6,155	8,790	Portugese.
—	—	—	—	4,247	4,136	4,218	4,299	8,538	4,328	Kanadese.
—	—	—	—	—	2,394	2,152	3,855	7,339	1,525	Deense.
—	5,373	10,999	—	8,664	8,669	18,013	13,401	40,366	18,705	Hollandse.
2,682	—	—	—	5,592	2,682	13,700	8,797	31,658	36,530	Noorse.
—	—	1,247	—	—	—	1,019	1,723	—	6,438	Zweedse.
—	—	—	—	—	—	—	3,467	—	2,726	Zwitserse.
1,797	4,457	4,193	11,448	12,073	8,505	18,050	2,755	—	1,577	Zuid-Afrikaanse.
—	—	—	2,889	—	—	3,670	—	—	4,380	Griekse.
—	—	—	6,262	—	—	—	—	—	—	Braziliaanse.
—	—	—	—	—	—	—	—	—	—	Spaanse.
—	—	—	—	—	—	—	—	—	3,563	Argentijnse.
691,642	66,477	94,418	183,115	68,990	95,303	214,378	316,413	522,520	522,397	Schepen der grote vaart.
7,454	6,726	6,621	10,696	7,749	8,325	11,497	7,278	10,529	10,464	Kustschepen.
699,096	73,203	101,039	193,811	76,739	103,628	225,875	323,691	533,049	532,861	<i>Totaal.</i>
Matadi.										
64,484	—	—	—	—	—	—	—	—	—	Duitse.
44,044	91,122	49,647	13,134	35,300	34,647	18,595	73,600	141,969	95,272	Amerikaanse.
34,290	25,642	121,110	149,559	100,491	142,124	153,532	107,486	101,711	145,099	Engelse.
302,649	68,030	83,697	72,066	59,195	79,183	219,581	343,072	484,578	530,436	Belgische.
—	—	11,108	2,844	—	—	9,393	—	20,238	10,930	Franse.
50,187	—	5,028	—	—	—	—	14,545	13,802	42,427	Italiaanse.
26,293	—	—	—	—	—	—	—	—	—	Japanse.
—	—	—	—	13,313	13,680	15,883	14,956	25,613	12,742	Portugese.
27,713	3,752	56,812	92,468	78,321	68,581	52,756	92,475	96,772	132,942	Noorse.
—	—	1,248	—	—	—	3,652	7,184	8,816	11,710	Zweedse.
—	—	—	2,557	—	—	—	13,519	6,474	12,666	Zwitserse.
4,206	16,335	38,756	7,545	14,841	17,361	19,826	9,725	56,484	44,271	Hollandse.
—	—	—	—	—	—	—	—	38,528	21,440	Kanadese.
1,973	—	—	—	1,767	—	—	—	6,114	5,925	Deense.
—	2,710	—	—	—	2,894	9,400	—	4,380	8,740	Griekse.
3,595	—	—	—	—	—	—	—	—	8,498	Zuid-Afrikaanse.
—	10,501	6,331	12,151	21,002	4,670	5,315	—	—	—	Spaanse.
—	—	—	2,889	—	—	—	—	—	—	Braziliaanse.
—	—	4,384	—	—	—	—	—	—	—	Panamese.
—	—	—	—	—	—	—	—	—	3,563	Argentijnse.
559,434	218,092	378,121	355,213	324,230	363,140	507,933	676,562	1,005,479	1,086,661	Schepen der grote vaart.
6,096	10,210	12,075	15,857	17,999	19,939	29,337	16,757	22,272	18,732	Kustschepen.
565,530	228,302	390,196	371,070	342,229	383,079	537,270	693,319	1,027,751	1,105,393	<i>Totaal.</i>

Classification des voies navigables du Congo belge au 31 décembre 1949.
Rangschikking der bevaarbare waterwegen in Belgisch-Kongo op 31 December 1949.

Bassin Stroomgebied	Rivière Rivier	Première catégorie Eerste categorie	Longueur Lengte (km)	Deuxième catégorie Tweede categorie	km	Troisième catégorie Derde categorie	km
		2 m (H.E. - H.W.) - * 1m30 (B.E.-L.W.) * Barges de - Schuiten van 800-1,500 t		1m50-1 m 150-300 t		1m20-0m80 Délivrances et barges de 40 t Kleine s/w en schuiten v. 40 t	
Congo- Lualaba ...	Congo	{Banana-Matadi	145	{Banana-Matadi	145	{Banana-Matadi	145
	Lualaba ...	{Léopoldv.-Stanleyv.	1,742	{Léopoldv.-Stanleyv.	1,742	{Léopoldv.-Stanleyv.	1,742
	Luapula- Moero	Ponthierv.-Kindu ..	308	Ponthierv.-Kindu ..	308	Ponthierv.-Kindu ..	308
	Luvua	—	—	Kongolo-Kiabo	566	Kongolo-Kiabo ..	110
	Lukuga	—	—	Kasenga-Pweto	275	Kongolo-Bukama ..	650
	Elila	—	—	—	—	Kasenga-Pweto	275
	Ruiki	—	—	—	—	Embouchure-Kiambi	160
	—	—	—	—	—	Embouchure-km 65	(1) 65
Lomami	Lomami ...	—	—	—	Elila-Fundi Sandi ..	30	
Aruwini	Aruwini ...	—	—	—	Ponthierville-km 88	(2) 88	
Itimbiri	Itimbiri ...	—	—	Yambinga-Aketi ...	255	Isangi-Litoko	(3) 390
Mongala	Mongala ...	—	—	Mobeka-Businga ...	329	Basoko-Yambuya ..	120
Lulonga	Lulonga ...	—	—	Lulonga-Basankusu	180	Yambinga-Aketi ...	255
	Lopori	—	—	Basankusu-Lokolenge	342	Mobeka-Businga ...	329
	Maringa ...	—	—	Basankusu-Mompono	328	Lulonga-Basankusu	180
Ikelemba ...	Ikelemba ..	—	—	—	—	Basankusu-Simba ..	700
	Ruki-Busira .	Ruki	—	—	—	Basankusu-Befori ..	400
Ruki-Busira .	Busira	—	—	Coquilhatv.-Ingende	103	Coquilhatville- Balangala	210
	Tshuapa ...	—	—	Ingende-Emb.	—	Coquilhatv.-Ingende	103
	Lomela	—	—	Tshuapa	275	Ingende-Emb.	—
	Salonga	—	—	Embouchure-Bondo	699	Tshuapa	275
	—	—	—	Embouchure-Lomela	268	Embouchure-Bondo	699
	—	—	—	—	—	Embouchure-Lomela	(5) 403
Ubangi	Momboyo ..	—	—	Embouchure-Kasa .	106	Embouchure- Watsi-Kengo ...	110
	Luilaka	—	—	—	—	Emb. Riv. Luilaka	210
	—	—	—	—	—	Embouchure-Ikali .	166
Ubangi	Ubangi	—	—	Embouchure-Bangui	596	Embouchure-Bangui	(4) 596
	Ngiri	—	—	Emb.-Bomena	138	Emb.-Monianga ...	297
	Lua	—	—	—	—	Embouchure-Mogalo	131
Lac Tumba	Lac Tumba	—	—	—	—	Irebu-Bikoro	55
	Kasaf	Kasaf	605	Kwamouth- Charlesville	789	Kwamouth- Charlesville	789
Kasaf	Lulua	—	—	Bena Bendi-Lusambo	453	Bena Luidi-Luebo .	58
	Sankuru ...	—	—	Banningville-Kikwit	342	Bena Bendi- Pania Mutombo ..	567
	Kwilu	—	—	—	—	Banningville-Kikwit	342
	Kwango ...	—	—	Babata-Mushuni ...	38	Wombali-Kingushi .	310
	Inzia	—	—	—	—	Bagata-Mbao	208
	Wamba	—	—	—	—	Fayala-Kapanga ..	170
	Lukula	—	—	—	—	Embouchure-Kimbili	38
	—	—	—	—	—	—	—
Fimi- Lukenie ..	Fimi	—	—	Mushie-Gadua	184	Mushie-Gadua	184
	Lukenie ...	—	—	Kutu-Dekese	570	Kutu-Kole	792
	Lac Léop. II	—	—	Kutu-Donkese	127	Kutu-Donkese	127
	Lutoi	—	—	—	—	Donkese-Kiri	68
		Tot. :	2,800		9,158		12,863

Aux rivières navigables totalisant..... 12,863 km
il convient d'ajouter :
 Lacs Albert, Kivu et Tanganika (280+280+740)..... 1,300 km
 Bief maritime 148 km

Total général :

Bij de lengte dernbevaarbare rivieren t. t. z.,
moet men bijvoege :
 Albert, Kivu en Tanganika meren (280+280+740).
 Zeebocht.

Algemeen totaal.

* H. E. = Hautes eaux — B. E. = Basses eaux.
 (1) Aménager passes rocheuses. — (2) Aux hautes eaux seulement. — (3) Transbordement à Yankwamu aux hautes eaux. — (4) En basses eaux, le terminus est Libenge. — (5) En basses eaux le terminus est Lomami.

* H. W. = Hoge waterstand. — L. W. = Lage waterstand.
 (1) Rotsdoorgangen aanleggen. — (2) Alleen bij hoge waterstand. — (3) Overladen te Yankwamu bij hoge waterstand. — (4) Bij lage waterstand is het eindpunt Libenge. — (5) Bij lage waterstand is het eindpunt Lomami.

Chemins de fer. — Spoorwegen.

EXERCICES DIENSTJAREN	Longueur exploitée Geëxploiteerde lengte (km)	Nombre de station Aantal stations	Personnel européen Europees personeel	Matériel roulant Rollend materieel			Recettes d'exploitation Bedrijfsomvangsten (1,000 fr)	Dépenses d'exploitation Bedrijfsuitgaven (1,000 fr)	Mouvement Verkeer				Marchandises Goederen (t)
				Locomotives Locomotieven	Voitures à voyageurs Personenwagens	Wagons à marchandises Goederenwagens			Voyageurs — Reizigers				
									1 ^{re} classe 1 ^o klasse	2 ^e classe 2 ^o klasse	3 ^e et 4 ^e classes 3 ^e en 4 ^e klasse	Total Totaal	

Office d'exploitation des transports coloniaux (Otraco).

Exploitedienst van het koloniaal verkeerswezen.

A. Chemin de fer Matadi-Léopoldville. — A. Spoorweg Matadi-Leopoldstad.

1942	365	—	113	57	43	1,567	117,713	79,666	13,616	271,482	285,098	831,233
1943	365	—	127	57	43	1,564	126,203	95,892	12,640	351,760	364,400	812,435
1944	365	—	129	57	43	1,564	117,015	99,409	15,253	455,418	470,671	708,090
1945	365	—	129	57	40	1,564	126,577	112,295	17,664	526,366	544,030	757,920
1946	365	—	138	57	40	1,574	173,505	129,236	18,687	245,015	263,702	861,191
1947	365	—	164	59	40	1,645	222,887	161,357	16,132	344,757	360,889	1,065,615
1948	366	—	179	59	40	1,641	305,012	212,442	15,559	426,544	442,103	1,241,484
1949	366	—	189	69	40	1,967	346,576	233,132	14,860	421,142	436,000	1,327,845

B. Chemin de fer du Mayumbe. — B. Spoorweg van Mayumbe.

1942	140	—	20	22	6	220	8,498	12,922	618	13,825	14,443	80,965
1943	140	—	18	22	6	220	11,238	14,901	666	21,973	22,639	95,079
1944	140	—	18	22	6	220	11,554	16,033	699	28,744	29,443	84,679
1945	140	—	18	21	6	220	13,138	16,294	955	35,063	36,018	84,844
1946	140	—	17	21	6	220	16,016	16,638	610	40,032	40,642	109,663
1947	140	—	24	21	6	240	24,269	19,792	348	32,104	32,452	175,145
1948	140	—	23	21	6	290	27,935	26,236	186	30,233	30,419	175,955
1949	140	—	23	23	6	325	24,850	26,481	139	48,807	48,946	131,978

Chemin de fer du Congo supérieur aux Grands Lacs (a).

1942	849	63	211	53	—	491	106,610	62,593	6,575	5,416	70,355	82,346	211,980
1943	849	63	220	53	—	489	124,086	81,660	12,759	9,507	131,872	154,138	228,589
1944	849	63	227	55	—	547	136,549	104,452	10,011	6,522	165,802	182,335	232,644
1945	849	63	222	55	—	...	130,437	105,631	8,238	5,515	156,564	170,317	221,908
1946	849	68	210	46	46	536	116,709	115,168	4,530	5,384	121,149	131,071	223,063
1947	849	68	232	55	31	536	169,440	124,621	3,371	4,848	117,659	125,878	287,696
1948	849	68	248	55	31	536	200,415	147,074	—	—	120,991	—	318,396
1949	839	66	261	52	31	535	203,419	165,831	2,768	3,899	103,005	109,672	292,367

Chemin de fer du Bas-Congo au Katanga.

1942	2,358	144	427	141	66	1,915	378,431	295,368	16,961	30,219	237,233	284,413	3,901,872
1943	2,358	144	438	141	65	1,904	430,675	333,165	22,923	46,082	372,749	441,754	4,166,669
1944	2,358	144	438	141	65	1,904	444,769	361,411	23,062	47,627	373,875	444,564	4,312,202
1945	2,358	144	437	133	65	1,887	434,867	339,694	20,522	49,068	370,554	440,144	4,036,800
1946	2,468	144	429	133	63	1,875	536,016	462,468	14,000	34,100	287,300	335,400	3,710,408
1947	2,468	144	534	133	63	1,875	—	—	—	—	—	305,600	3,858,900
1948	2,468	144	534	133	63	1,875	—	—	—	—	—	350,800	4,243,500
1949	2,483	144	523	149	61	2,274	—	—	—	—	—	400,400	4,195,300

Chemins de fer vicinaux du Congo (b).

1942	840	71,372	65,143	—	—	—	(c) 1,925	(d) 30,460
1943	840	...	200	109,461	109,769	—	—	—	2,390	43,067
1944	840	101,471	92,324	—	—	—	3,294	28,340
1945	840	...	139	40	10	224	91,029	87,633	—	—	—
1946	842	8	...	42	10	296	93,845	91,216	—	—	—	2,926	23,971
1947	842	8	...	42	18	257	111,666	111,100	—	—	—	2,560	24,506
1948	842	8	...	42	18	257	126,364	90,749	—	—	—	3,145	26,107
1949	842	12	96	38	18	230	65,659	50,148	—	11	17,570	17,581	83,271

Chemin de fer du Kivu (Uvira-Kamaniola).

1942	94	—	—	—	—	—	—	—	—	—	—	3,598	26,932
1943	94	—	—	—	—	—	—	—	—	—	—	5,550	27,525
1944	94	—	—	—	—	—	—	—	—	—	—	5,766	29,680
1945	94	—	—	—	—	—	—	—	—	—	—	4,896	29,675
1946	94	—	—	—	—	—	—	—	—	—	—	5,296	32,656
1947	94	—	—	—	—	—	—	—	—	—	—	4,413	42,102
1948	94	—	—	—	—	—	—	—	—	—	—	5,354	40,926
1949	94	—	—	—	—	—	—	—	—	—	—	5,926	36,964

(a) Cette compagnie exploite en outre 1,540 km de voies navigables.
 (b) Le matériel roulant comprend en outre (1945) 458 camions automobiles, 62 remorques automobiles ainsi que 60 voitures automobiles et cars.
 (c) 1,000 voyageurs-kilomètres.
 (d) 1,000 tonnes-kilomètres.

(a) Deze maatschappij exploiteert bovendien 1,540 km bevaarbare waterwegen.
 (b) Het rollend materieel bevat bovendien (1945) : 458 autovrachtwagens, 62 auto-aanhangwagens en 60 personenwagens en toerwagens.
 (c) 1,000 reizigers-kilometer.
 (d) 1,000 ton-kilometer.

Postes. — Posterijen.

Mouvement (en milliers). — Verkeer (in duizendtallen).

SPÉCIFICATIONS	1944	1945	1946	1947	1948	1949	OP SOMMING
Lettres ordinaires :	7,770.0 en service intérieur et 1,758.7 en service international. 7,770.0 in binnenlandse verkeer en 1,758.7 in internationaal verkeer.						Gewone brieven :
Service intérieur		5,464.7	5,194.4	5,695.6	7,297.0	8,852.9	Binnenlands verkeer.
Service international		3,747.4	4,664.8	5,948.9	7,502.0	6,255.8	Internationaal verkeer.
<i>Total</i> :		9,212.1	9,859.2	11,644.5	14,799.0	15,108.7	<i>Totaal.</i>
Cartes postales :							Briefkaarten :
Service intérieur		76.3	112.5	123.5	158.0	162.3	Binnenlands verkeer.
Service international		145.5	130.9	165.6	204.0	220.2	Internationaal verkeer.
<i>Total</i> :		221.8	243.4	289.1	362.0	382.5	<i>Totaal.</i>
Imprimés :							Drukwerken :
Service intérieur		1,253.5	2,460.8	2,698.7	3,457.0	2,694.6	Binnenlands verkeer.
Service international		1,066.8	1,552.4	1,941.5	2,569.5	3,397.2	Internationaal verkeer.
<i>Total</i> :		2,320.3	4,013.2	4,640.2	6,026.5	6,091.8	<i>Totaal.</i>
Papiers d'affaires :							Zaakpapieren :
Service intérieur		238.8	176.8	194.0	248.5	977.1	Binnenlands verkeer.
Service international		24.5	75.4	92.7	118.5	132.7	Internationaal verkeer.
<i>Total</i> :	263.3	252.2	286.7	367.0	1,109.8	<i>Totaal.</i>	
Échantillons de marchandises :						Goederenmonsters.	
Service intérieur	84.7	58.4	64.2	82.3	98.8	Binnenlands verkeer.	
Service international	42.5	133.2	173.6	209.0	173.5	Internationaal verkeer.	
<i>Total</i> :	127.2	191.6	237.8	291.3	272.3	<i>Totaal.</i>	
Envois recommandés :						Aangetekende verzendingen :	
Service intérieur	705.9	587.2	667.9	843.0	891.7	Binnenlands verkeer.	
Service international	617.8	454.3	457.5	554.0	539.7	Internationaal verkeer.	
<i>Total</i> :	1,323.7	1,041.5	1,125.4	1,397.0	1,431.4	<i>Totaal.</i>	
Mandats de poste :						Postwissels :	
Service intérieur	84.8	92.0	90.4	88.8	106.0	Binnenlands verkeer.	
Émis	0.0	0.4	5.3	17.8	33.3	Uitgegeven.	
Payés	0.2	0.2	4.8	2.3	3.4	Uitbetaald.	
Colis postaux :						Postpakketten :	
Service intérieur	63.3	98.6	87.3	83.7	90.0	Binnenlands verkeer.	
Service international	30.5	178.4	131.2	71.5	77.3	Internationaal verkeer.	
<i>Total</i> :	93.8	277.0	218.5	155.2	167.3	<i>Totaal.</i>	
Envois admis à la franch. de port	(c)	1,571.1	1,007.4	1,109.3	1,420.7	1,659.6	Portvrije verzendingen.
Offices d'échange (au 1 janvier)	28	28	28	28	—	—	Kantoren van uitwissel. (op 1 Jan.)
Perceptions, sous-perceptions et bureaux auxiliaires	139	148	151	154	159	163	Ontvangstkantoren, onderontvangstkant. en hulpkantoren.

(a) Lettres et boîtes avec valeur déclarée non comprises. — (b) Colis avec déclaration de valeur et colis avec remboursement non compris. — (c) Compris dans les envois ordinaires.

(a) Brieven en dozen met aangegeven geldwaarde niet meegeteld. — (b) Pakketten met aangegeven geldwaarde en verrekpenpakketten niet meegeteld. — (c) Begrepen in de gewone verzendingen.

Télégraphie et Téléphonie. — Telegrafie en Telefonie.

SPÉCIFICATIONS	1944	1945	1946	1947	1948	1949	OP SOMMING
Télégraphie. — Telegrafie.							
Longueur des lignes (km) .	3,445	3,445	3,149	3,149	3,149	1,881	Lengte der lijnen (km).
Nombre de bureaux	51	51	51	51	129	50	Aantal kantoren.
Mouvement :							Verkeer :
Service intérieur (dépôt) ..	460,086	481,276	465,694	518,973	323,046	347,730	Binnenl. verkeer (aangeb.)
Service international	79,756	113,444	99,608	90,602	91,222	98,811	Internationaal verkeer.
Télégraphie sans fil. — Draadloze telegrafie.							
Nombre de stations	35	36	39	46	71	127	Aantal stations.
Téléphonie. — Telefonie.							
Communications :							Gesprekken :
urbaines	6,007,040	5,917,021	6,935,760	6,742,060	4,877,118	6,429,835	locale.
interurbaines	68,328	71,574	114,515	107,772	120,154	131,166	interlocale.
internationales	6,308	7,421	(a) 3,988	8,223	11,964	11,747	internationale.
<i>Total</i> :	6,081,676	5,996,016	7,054,263	6,858,055	5,009,236	6,572,749	<i>Totaal.</i>
Bureaux centraux	23	23	23	25	26	25	Telefooncentrales.
Nombre d'abonnés	2,585	2,594	3,110	3,169	3,959	4,604	Aantal geabonneerden.
Recette télégr. et téléphon. (1,000 fr cong.)	34,517	37,484	37,347	34,425	45,012	46,806	Ontvangsten telegr. en telef. (1,000 Kong. fr).

(a) En 1946, les communications entre Léopoldville et Brazzaville ont été considérées comme interurbaines.

(a) In 1946, werden de verbindingen tussen Leopoldstad en Brazzaville als interlocaal beschouwd.

Budget du Congo belge. — Begroting van Belgisch-Kongo.

I. Voies et moyens (1,000 fr). — I. Middelen (1,000 fr).

(Prévisions. — Voorzieningen).

SPÉCIFICATIONS	1949	1950	OPSOMMING
A. Impositions et taxes.			A. Belastingen en taxes.
Impositions personnelles	98,459	105,614	Personele belastingen.
Impôt indigène	201,136	257,381	Inlandse belasting.
Impôt sur les revenus répartis par les sociétés par actions et sur les revenus professionnels	1,065,155	889,249	Belastingen op de winsten uitgekeerd door de vennootschappen op aandelen en op de beroepsinkomsten.
Patente des trafiquants et permis de circulation	6,469	6,652	Patent der handelaars en verkeersverloven.
Droit proportionnel sur la constitution ou l'augmentation du capital des sociétés par actions à responsabilité limitée	2,200	8,500	Evenredig recht op de samenstelling of de verhoging van het kapitaal der vennootschappen op aandelen met beperkte aansprakelijkheid.
Permis de chasse, de port d'armes et de vente d'armes à feu et de munitions	12,991	13,123	Jachtverloven, verloven om wapens te dragen en om vuurwapens en munitie te verkopen.
Taxe d'enregistrement de l'ivoire	7,882	4,403	Registratietaxe op het ivoor.
Droits de douane, d'accises et d'entrepôts	2,367,810	2,100,591	Tol-, accijs- en stapelplaatsrechten.
Taxe de statistique	7,000	9,500	Statistiektaxe.
Licences d'importation et de vente de boissons contenant de l'alcool	6,350	8,155	Vergunningen voor invoer en verkoop van alcoholhoudende dranken.
Permis de recrutement de travailleurs	3	1	Verloven tot aanwerving van arbeiders.
Licences pour recherches minières	200	627	Vergunningen voor mijnbouwkund. opsporing.
Taxes d'enregistrement et droits de mutation immobilière (décret du 31 mars 1926)	11,550	17,180	Registratietaxen en mutatierechten op onroerende goederen (décret van 31 Maart 1926).
Taxes de port, de pilotage, d'immatriculation de bateaux et de délivrance de commissions disciplinaires. Droits généraux de balisage et de dragage. Droits d'accostage	6,000	12,000	Haven-, loods-, immatriculatietaxe van boten en taxe voor het afleveren van tuchtcommissies. Algemene betonning- en baggerrechten. Ankerrechten.
Taxe cotonnière	3,000	2,610	Katoentaxe.
Taxe sur le paddy usiné	1,018	1,680	Taxe op de verwerkte paddy.
Taxe sur l'essence	8,510	8,510	Taxe op benzine.
Total :	3,805,733	3,445,776	Totaal.
B. Recettes domaniales.			B. Ontvangsten van Domeinen.
Permis de récolte	1,145	1,531	Verloven tot inoogsting.
Permis de coupe de bois, licences d'achat de bois et taxes forestières	30,912	27,135	Verloven tot houtaankap, vergunningen voor houtaankap en bostaxen.
Redevances pour concessions de terres à palmiers. Licences pour zones huileries. Permis de récolte spécial	57	72	Cijzen voor concessie van palmboomgronden. Verloven voor olieslagerijzonen. Bijzonder inoogstingsverlof.
Vente d'ivoire acquis à l'État en exécution des dispositions du décret du 21 août 1937 et des mesures d'exécution	5,153	3,085	Verkoop van ivoor aan de Staat toekomend ter uitvoering van de bepalingen van het décret v. 21 Aug. 1937 en v. de uitvoeringsmaatreg.
Location de terrains domaniaux. Occupations provisoires	22,697	29,497	Verhuring van domeingronden. Voorlopige bezitneming.
Redevances minières	10	10	Mijncijzen.
Total :	59,974	61,330	Totaal.
C. Recettes judiciaires et administratives.			Gerechtelijke en administratieve ontvangsten.
Recettes diverses et accidentelles des services judiciaires	11,136	19,288	Allerhande en toevallige ontvangsten van de gerechtsdiensten.
Recettes diverses des Services des Affaires politiques, administratives et judiciaires	3,345	3,649	Allerhande ontvangsten van de Diensten der politieke-, administratieve- en gerechtszaken.

Budget du Congo belge (suite). — Begroting van Belgisch-Kongo (vervolg).

I. Voies et moyens (1,000 fr). — I. Middelen (1,000 fr).

(Prévisions. — Voorzieningen).

SPÉCIFICATIONS	1949	1950	OPSOMMING
Recettes du Service de l'Enseignement. Minerval. Produits des travaux des ateliers d'apprentissage et des sections professionnelles, etc.	6,893	8,652	Ontvangsten van de Dienst van het Onderwijs. Schoolgeld. Opbrengst van de werken der leerwerkplaatsen en der vakafdelingen.
Recettes diverses des Services médicaux	26,696	17,533	Allerh. ontvangsten van de Geneesk. Diensten.
Recettes diverses du Service des Affaires économiques	14,098	5,333	Allerhande ontvangsten van de Dienst der Economische Zaken.
Recettes diverses du Service des Titres fonciers	5,006	5,040	Allerhande ontvangsten van de Dienst der Grondtitels.
Recettes diverses des Services des Bâtiments civils et Ponts et Chaussées	2,631	39,154	Allerhande ontvangsten van de Diensten der Burgerlijke Gebouwen, Bruggen en Wegen.
Recettes diverses du Service des Voies navigables	3,322	2,622	Allerhande ontvangsten van de Dienst der Bevaarbare Waterwegen.
Recettes diverses du Service des Transports	1,713	13,741	Allerhande ontvangsten van de Vervoerdienst.
Recettes diverses du Service de l'Agriculture et des Forêts	6,824	10,708	Allerhande ontvangsten van de Landbouw- en Bosdienst.
Recettes diverses du Service vétérinaire	4,273	4,527	Allerh. ontvangst. van de Veeartsenijk. Dienst.
Recettes diverses du Service des Finances	9,692	13,228	Allerh. ontvangst. van de Dienst v. Financiën.
Recettes diverses du Service des Postes	76,861	73,320	Allerh. ontvangst. van de Dienst d. Posterijen.
Recettes diverses du Service des Télécommunications	44,625	50,255	Allerhande ontvangsten van de Dienst der Verreberichtgevingen.
Recettes diverses des autres Services	20,595	37,064	Allerhande ontvangsten der andere Diensten.
<i>Total :</i>	237,710	304,114	<i>Totaal.</i>
D. Produits de l'Office d'exploitation des transports coloniaux et des Régies.			D. Opbrengsten van de Exploitatiedienst van het koloniaal verkeerswezen en van de Regiën.
Résultats bruts de l'Office d'exploitation des transports coloniaux (otracó)	299,000	Mémoire - Memorie	Bruto-uitslagen van de Exploitatiedienst van het koloniaal verkeerswezen (Otraco).
Résultats bruts de la Régie de distributions d'eau et d'électricité de la Colonie et du Ruanda-Urundi	11,278	Mémoire - Memorie	Bruto-uitslagen van de Regie der water- en electriciteitsverdelingen van de Kolonie en Ruanda-Urundi.
<i>Total :</i>	310,278	—	<i>Totaal.</i>
E. Produits des capitaux et revenus.			E. Opbrengsten der kapitalen en inkomsten.
Revenus nets des titres et valeurs du portefeuille de la colonie, des intérêts sur prêts ou avances à des sociétés coloniales et participations financières nettes assurées par des conventions particulières entre la Colonie et des organismes coloniaux	148,907	220,000	Netto-opbrengsten der titels en waarden van de portefeuille der kolonie, van de interesten op leningen of voorschotten aan koloniale vennootschappen en netto-geldelijke deelnemingen door bijzondere tussen de kolonie en koloniale organism. gewaarb. overeenkomst.
<i>Total des recettes ordinaires :</i>	4,562,602	220,000	<i>Totaal der gewone ontvangsten.</i>
F. Recettes exceptionnelles.			F. Uitzonderingsontvangsten.
Participation de tiers dans la construction et l'entretien de routes	Mémoire - Memorie	1,000	Deelneming van derden in het aanleggen en onderhouden van wegen.
<i>Total des recettes ordinaires et exceptionnelles :</i>	4,562,602	4,032,220	<i>Totaal van de gewone en uitzonderingsontvangsten</i>

Budget du Congo belge (suite). – Begroting van Belgisch-Kongo (vervolg).

II. Dépenses (1,000 fr). – II. Uitgaven (1,000 fr).

(Prévisions. – Voorzieningen).

SPÉCIFICATIONS	1949	1950	OPSOMMING
A. Dépenses ordinaires.			A. Gewone uitgaven.
Conseil colonial	1,225	1,600	Koloniale Raad.
Services divers	29,121	31,262	Verscheiden diensten.
Pensions, etc.	114,728	166,988	Pensioenen, enz.
Dette publique	204,239	208,799	Openbare Schuld.
Gouvernement général	106,282	123,289	Gouvernement-Generaal.
Administration supérieure des provinces, service territorial, police	329,677	399,263	Hoger bestuur der provinciën, gewestdienst, politie.
Secrétariat général :			Algemeen secretariaat :
a) Secrétariat, archives, statistiques	12,286	16,376	a) Secretariaat, archief, statistieken.
b) Information	27,888	27,495	b) Voorlichting.
c) Service cartographique	41,889	38,827	c) Cartografische dienst.
Direction générale des affaires politiques, administratives et judiciaires	62,532	71,864	Algemene directie van de politieke, administratieve en gerechtelijke zaken.
Services judiciaires	55,538	61,640	Gerechtsdiensten.
Force publique	318,775	381,796	Weermacht.
Direction générale des affaires indigènes et sociales. Enseignement. Cultes :			Algemene directie der inlandse en maatschappelijke zaken. Onderwijs. Erediensten :
a) Affaires indigènes et sociales	51,038	54,481	a) Inlandse en maatschappelijke zaken.
b) Enseignement	297,677	299,701	b) Onderwijs.
c) Cultes	9,220	9,720	c) Erediensten.
d) Travail et prévoyance sociale	16,808	15,846	d) Arbeid en sociale verzorging.
Direction générale des services médicaux	385,056	460,339	Algemene directie der geneeskundige diensten.
Direction générale du Budget, Finances, Douanes	85,906	99,628	Algemene Directie van Begroting, Financiën, Douanen.
Direction générale des affaires économiques :			Algemene directie der Economische zaken :
a) Affaires économiques	14,281	27,371	a) Economische Zaken.
b) Titres fonciers	23,391	25,069	b) Grondtitels.
c) Mines et géologie	17,388	17,921	c) Mijnen en geologie.
Direction générale de l'Agriculture et de la Colonisation :			Algemene Directie van Landbouw en Kolonisatie :
a) Agriculture. Eaux et Forêts. Colonisation. Offices	321,586	398,416	a) Landbouw. Wateren en Bossen. Kolonisatie. Bureau's.
b) Service vétérinaire	30,491	40,571	b) Veeartsenijdienst.
Direction générale des Travaux publics et Communications :			Algemene Directie der Openbare Werken en Verbindingen :
a) Bâtiments civils. Ponts et Chaussées. Aéronautique	242,010	268,309	a) Burgerlijke gebouwen. Bruggen en Wegen. Vliegwezen.
b) Voies navigables	70,269	86,109	b) Bevaarbare wegen.
c) Postes	90,283	97,041	c) Posterijen.
d) Télécommunications	71,836	94,478	d) Verreberichtingen.
Service des transports	136,700	146,100	Vervoerdienst.
Non-valeurs et restitutions	35,163	36,533	Onwaarden en teruggaven.
Dépenses d'exercices clos	900	2,150	Uitgaven van gesloten dienstjaren.
Fonds spécial d'égalisation des budgets	450,000	300,000	Bijzondere verefferingsfonds van de begrotingen.
Fonds de prévoyance	206,278	Mémoire – Memorie	Voorzieningsfondsen.
Total :	3,860,461	4,008,982	Totaal.
B. Dépenses exceptionnelles.			B. Uitzonderingsuitgaven.
Services divers	600,303	—	Onderscheiden diensten.
Total général :	4,460,764	4,008,982	Algemeen totaal.

Monnaies divisionnaires et de billon frappées par l'Etat de 1908 à 1949 (a).
Pas- en kopermunt van 1908 tot 1949 door de Staat geslagen (a).

MONNAIES	1908-1926 (fr)	1927 (fr)	1928 (fr)	1929 (fr)	1930 (fr)	Tot. 1908-1949 (fr)	MUNTEN
a) de métal inférieur.							a) van onedel metaal.
1 franc	89,250,000	15,500,000	10,250,000	9,500,000	5,512,500	130,012,500	1 frank.
50 centimes	55,000,000	7,400,000	3,200,000	542,000	3,810,000	69,952,000	50 centimes.
<i>Total :</i>	144,250,000	22,900,000	13,450,000	10,042,000	9,322,500	199,964,500	<i>Totaal.</i>
b) de nickel.							b) van nikkel.
20 centimes	510,000	—	—	—	—	510,000	20 centimes.
10 centimes	5,832,500	202,410	560,000	—	—	6,594,910	10 centimes.
5 centimes	3,170,000	100,750	50,000	25,000	—	3,345,750	5 centimes.
<i>Total :</i>	9,512,500	303,160	610,000	25,000	—	10,450,660	<i>Totaal.</i>
<i>Total général :</i>	153,762,500	23,203,160	14,060,000	10,067,000	9,322,500	210,480,160	<i>Algemeen totaal.</i> (b)

(a) Aucune frappe n'a été effectuée depuis 1930. — (b) Y compris 65,000 fr de pièces de cuivre.

(a) Sedert 1930 werd geen munt meer geslagen. — (b) Met inbegrip van 65,000 fr koperstukken.

Monnaies et billets de banque en circulation (au 31 décembre) (1,000 fr) (a).
Munten en bankbiljetten in omloop (op 31 December) (1,000 fr) (a).

SPECIFICATIONS	1944	1945	1946	1947	1948	1949	OPSOMMING
Monnaies divisionnaires en nickel frappées par la Colonie	198,652	196,575	198,768	202,150	199,800	191,279	Door de Kolonie geslagen nikkelen pasmunt.
Monnaies émises par la Banque du Congo belge : Pièces en métal inférieur de 1 à 5 fr	79,089	91,710	101,910	114,913	126,963	125,118	Door de Bank van Belgisch Kongo uitgegeven munt : Stukken van 1 tot 5 fr in onedel metaal. Zilveren 50 fr stukken. Biljetten van de Bank van Belgisch Kongo. <i>Totaal.</i>
Pièces de 50 fr en argent .	—	36,902	35,053	29,893	26,248	17,841	
Billets de la Banque du Congo belge	930,632	1,204,294	1,273,913	1,497,482	1,815,287	2,087,586	
<i>Total :</i>	1,009,721	1,332,906	1,410,876	1,642,288	1,968,498	2,230,545	

(a) Les monnaies d'or et d'argent mises en circulation antérieurement à 1920 ont été retirées de la circulation et renvoyées en Belgique. — Circulation réelle à la date de clôture annuelle du bilan de l'Institut d'émission.

(a) De voor 1920 in omloop gebrachte gouden en zilveren muntstukken werden aan de omloop onttrokken en naar België teruggestuurd. — Werkelijke omloop op de datum van het jaarlijks afsluiten van de balans van de Emissiebank.

Dette coloniale (1,000 fr) (a). — Koloniale schuld (1,000 fr) (a).
Situation au 31 décembre. — Toestand op 31 December.

SPECIFICATIONS	1945	1946	1947	1948	1949	OPSOMMING
A. Dette consolidée.						A. Gevestigde schuld.
2 ½ 1887	300	300	300	225	225	2 ½ 1887.
4 % 1896-1898	13,750	13,750	13,750	12,550	12,550	4 % 1896-1898.
4 % amortissable 1901	30,833	30,833	30,833	30,032	30,033	4 % aflosbaar 1901.
3 % 1904	26,885	26,885	26,885	26,085	26,085	3 % 1904.
4 % 1906	133,500	133,500	109,412	109,411	105,711	4 % 1906.
4 % amortissable 1909	6,196	6,163	6,129	5,594	5,538	4 % aflosbaar 1909.
8 % » 1925	129,949	119,485	108,531	97,061	85,050	8 % » 1925.
4 % » 1936	1,382,135	1,364,324	715,647	705,400	694,750	4 % » 1936.
4 % » 1937	1,018,502	1,018,502	153,002	152,000	150,950	4 % » 1937.
3 ½ % amortissable 1937	813,875	813,875	135,000	133,975	132,900	3 ½ % aflosbaar 1937.
Emprunt anglais	(b)	(b)	(b)	(b)	(b)	Engelse lening.
Part empr. belge 5 % 1932	306,317	305,117	303,863	302,551	301,179	Aand. Belg. schuld 5 % 1932.
Dette perpétuelle 4 % 1948	—	—	1,200,000	1,200,000	1,200,000	Onaflosbare schuld 4 % 1948.
4 % amortissable 1949	—	—	—	—	220,000	4 % aflosbaar 1949.
<i>Total :</i>	3,862,242	3,832,734	2,803,352	2,774,884	2,964,991	<i>Totaal.</i>
B. Bons du Trésor	23,511	16	1,625,018	1,400,021	800,022	B. Schatkistbons.
<i>Total :</i>	3,885,753	3,832,750	4,428,370	4,174,905	3,765,013	<i>Totaal.</i>

(a) Capitaux garantis non compris. — (b) Paiement suspendu.

(a) Gewaarborgd kapitaal niet inbegrepen. — (b) Betaling geschorst.

**Magistrats, Fonctionnaires et Agents : Personnel européen (1).
Magistraten, Ambtenaren en Beambten : Europees personeel (1).**

SERVICES	Congo Belge Belgisch-Kongo		Ruanda- Urundi		DIENSTEN
	1949	1950	1949	1950	
Gouvernement Général	7	6	—	—	Gouvernement-Generaal.
Administration supérieure provinciale :					Hoger provinciaal Bestuur :
Service territorial	1,054	1,204	—	—	Gewestdienst.
Police	63		—	—	Politie.
Administrat. sup., Service territ., Police .	—	—	102	119	Hoger Bestuur, Gewestdienst, Politie.
Secrétariat	—	—	2	2	Secretariaat.
Secrétariat, Archives, Statistiques	30	30	—	—	Secretariaat, Archieven, Statistieken.
Information	19	19	—	—	Voorlichting.
Radio Congo belge	19	—	—	—	Radio Belgisch Congo.
Contentieux et personnel	—	—	5	6	Geschillen en personeel.
Service cartographique et géodésique	49	—	—	—	Cartografische en Geodesische dienst.
Justice, Sûreté, Personnel	87	97	—	—	Gerecht, Veiligheid, Personeel.
Parquets et tribunaux	157	158	13	17	Parketten en Rechtbanken.
Force publique	579	635	8	8	Weermacht.
Affaires indigènes et sociales	59	69	—	—	Inlandse en maatschappelijke zaken.
Affaires indigènes, Main-d'œuvre, Œuvres sociales	—	—	4	6	Inlandse Zaken, Werkkrachten, Sociale werken.
Enseignement :					Onderwijs :
Services administratifs	29	37	3	4	Bestuursdiensten.
Personnel enseignant laïc officiel	187	234	3	4	Officieel leken-onderwijzend personeel.
Personnel congréganiste	149	176	—	19	Geestelijk personeel.
Travail et prévoyance sociale	15	16	—	—	Arbeid en Sociale Voorzorg.
Services médicaux	557	581	93	93	Geneeskundige diensten.
Finances	—	—	18	18	Financiën.
Budget, Finances, Douanes	272	262	—	—	Begroting, Financiën, Douanen.
Affaires économiques	42	43	3	4	Economische Zaken.
Titres fonciers	70	70	10	10	Grondtitels.
Mines et Géologie	34	46	—	—	Mijnen en Aardkunde.
Agriculture	—	—	53	51	Landbouw.
Agriculture, Eaux et Forêts, Colonisation	403	480	—	—	Landbouw, Wateren, Bossen, Kolonisatie.
Services vétérinaires	75	82	29	24	Veeartsenij-dienst.
Travaux publics	—	—	30	36	Openbare werken.
Bâtiments civils, Ponts et Chaussées, Aéronautique	232	301	—	—	Burgerlijke gebouwen, Bruggen en wegen, Luchtwezen.
Voies navigables	92	92	—	—	Bevaarbare wegen.
Postes	123	128	6	6	Posterijen.
Télécommunications	184	220	3	3	Verreberichtgevingen.
Transports	48	48	3	3	Vervoer.
Ville de Léopoldville	75	80	—	—	Stad Leopoldstad.
Ville d'Elisabethville	65	63	—	—	Stad Elisabethstad.
Ville de Jadotville	22	27	—	—	Stad Jadotstad.
Total :	4,780	5,204	388	433	Totaal.
	(a)	(c)	(b)	(b)	

(1) Effectifs prévus.
(a) Y compris relève supplémentaire.
(b) Relève normale comprise.
(c) Y compris plan décenal.

(1) Voorziede effectieven.
(a) Met inbegrip der bijkomende aflossing.
(b) Normale aflossing inbegrepen.
(c) Tienjarenplan inbegrepen.

Situation de la Force publique. — Toestand der Weermacht.

SPÉCIFICATIONS	1937	1938	1939	1946	1947	1948	1949	OPSOMMING
Contingent annuel autorisé ..	2,170	4,498	3,655	3,471	3,440	3,823	5,789	Jaarl. goorloofd contingent.
Hommes sous les armes (a) ..	13,456	13,491	13,889	16,466	16,617	16,618	16,991	Mannen onder de wapens (a).
Cadre { Officiers	155	157	168	246	247	238	265	Officieren } Europees.
européen { Sous-officiers	166	166	177	299	299	311	350	Onderofficieren } kader.

(a) Ruanda-Urundi non compris.

(a) Ruanda-Urundi niet inbegrepen.

Missions. — Missiën.

SPÉCIFICATIONS	1938	1944	1946	1947	1948	1949	OPSOMMING
Missions { Pères et frères	1,584	1,694	2,015	1,912	2,038	2,217	Paters en broeders } Nationale
nationales { Religieuses	1,318	1,381	1,535	1,574	1,718	1,750	Kloosterzusters } missiën.
Total :	2,902	3,075	3,550	3,486	3,756	3,967	Totaal.
Missions { Hommes	346	301	319	368	421	435	Mannen } Vreemde
étrangères { Femmes	484	451	473	567	685	681	Vrouwen } missiën.
Total :	830	752	792	935	1,106	1,116	Totaal.

Enseignement. — Onderwijs.

SPÉCIFICATIONS	Ecoles — Scholen		Elèves — Leerlingen		OPSOMMING
	1948	1949	1948	1949	
Ecoles Européennes	45	55	6,412	7,300	Europese scholen
Ecoles pour indigènes :					Scholen voor inlanders.
<i>Ecoles officielles ou subsidiées :</i>					<i>Officiële of gesubsidieerde scholen :</i>
A. — <i>Ecoles officielles :</i>					A. — <i>Officiële scholen :</i>
Sections primaires (1)	5	8	3,876	4,198	Lagere afdelingen (1).
Sections moyennes	4	2	407	217	Middelbare afdelingen.
Sections secondaires	—	2	—	257	Secondaire afdelingen.
Sections professionnelles	3	3	385	431	Beroepsafdelingen.
<i>Total :</i>	5	6	4,668	5,103	<i>Totaal.</i>
B. — <i>Ecoles subsidiées :</i>					B. — <i>Gesubsidieerde scholen.</i>
Ecoles gardiennes	58	54	3,034	2,796	Bewaarscholen.
Ecoles préparatoires	167	205	16,216	12,192	Vorbereidende scholen.
Ecoles primaires du 1 ^{er} degré (2)	7,429	6,969	313,597	314,812	Lagere scholen van de 1 ^e graad (2).
Ecoles primaires du 2 ^e degré (3)	1,094	1,134	95,090	103,629	Lagere scholen van de 2 ^e graad (3).
Ecoles d'auxiliaires	2	2	54	56	Scholen voor helpers.
Cours d'apprentissage pédagogique	8	29	351	672	Cursus voor opvoedkundig onderricht.
Ecoles moyennes	11	14	836	954	Middelbare scholen.
Ecoles secondaires latines	4	4	68	92	Latijnse secondaire scholen.
Ecoles secondaires modernes :					Moderne secondaire scholen :
1. Cycle général	2	3	71	218	1. Algemene cyclus.
2. Cycle orienté :					2. Georiënteerde cyclus :
a) division administrative et commerciale	2	2	344	167	a) administratieve en commerciële afdeling.
b) division normale	—	2	—	48	b) normale afdeling.
c) division d'arpentage	—	—	—	—	c) afdeling voor landmeters.
Ecoles ménagères périmaires	9	40	324	1,083	Perilagere huishoudscholen.
Ecoles ménagères postprimaires	41	37	920	1,025	Postlagere huishoudscholen.
Ecoles professionnelles	6	3	334	315	Beroepscholen.
Ateliers d'apprentissage	12	25	400	699	Werkhuiz. voor het geven van onderricht.
Ecoles d'adultes	22	38	1,680	3,388	Scholen voor volwassenen.
Ecoles de moniteurs	46	49	2,771	2,883	Scholen voor lesgevers.
<i>Total :</i>	8,913	8,610	436,090	445,029	<i>Totaal.</i>
<i>Ecoles non subsidiées :</i>					<i>Niet gesubsidieerde scholen :</i>
A. — <i>Missions catholiques :</i>					A. — <i>Katholieke missies :</i>
Ecoles gardiennes et d'adultes	—	11	—	572	Bewaarscholen en scholen voor volwassenen.
Ecoles primaires du 1 ^{er} degré (2)	6,423	6,008	120,300	145,702	Lagere scholen van de 1 ^e graad (2).
Ecoles primaires du 2 ^e degré (3)	42	32	3,817	3,752	Lagere scholen van de 2 ^e graad (3).
Ateliers d'apprentissage	9	16	117	291	Werkhuiz. v. het geven van onderricht.
Cours d'apprentissage pédagogique	3	—	16	—	Cursus voor opvoedkundig onderricht.
Ecoles de moniteurs	2	5	44	44	Scholen voor lesgevers.
Ecoles moyennes	2	—	161	—	Middelbare scholen.
Ecoles professionnelles	8	8	521	475	Beroepscholen.
Ecoles ménagères	6	5	324	292	Huishoudscholen.
<i>Total :</i>	6,495	6,085	125,300	151,128	<i>Totaal.</i>
B. — <i>Missions protestantes :</i>					B. — <i>Protestantse missies :</i>
Ecoles périmaires	31	45	2,139	1,628	Perilagere scholen.
Ecoles primaires	10,755	10,336	307,350	296,895	Lagere scholen.
Classes postprimaires d'enseignement général	22	14	1,321	434	Postlagere klassen van algemeen onderwijs.
Ecoles d'auxiliaires	40	22	1,209	631	Scholen voor helpers.
Cours d'apprentissage professionnel	26	29	506	776	Cursus voor beroepsonderricht.
Ecoles d'adultes	8	12	389	600	Scholen voor volwassenen.
<i>Total :</i>	10,880	10,458	312,914	300,964	<i>Totaal.</i>
<i>Total général :</i>	26,293	25,159	878,972	902,224	<i>Algemeen totaal.</i>

(1) De la 1^{re} à la 6^e année. — (2) 1^{re} et 2^e années. — (3) 3^e à 6^e année.(1) Van het 1^e tot het 6^e studiejaar. — (2) 1^e en 2^e jaar. — (3) 3^e tot 6^e jaar.

Personnel médical du gouvernement (au 31 décembre).
Y compris Foreami et Missions Nationales.
Medisch personeel van het gouvernement (op 31 December).
Inbegrepen Foreami en Missies.

SPÉCIFICATIONS	1943	1944	1945	1946	1947	1948	1949	OPSOMMING
Personnel européen :								Europees personeel :
Médecins dirigeants	10	9	11	11	12	14	14	Geneesheren-bestuurd.
Médecins de laboratoire	9	8	9	11	8	12	13	Geneesh. verb. aan laborat.
Médecins hygiénistes	4	6	7	7	7	10	10	Geneesheren-Hygiénisten.
Médecins traitants	155	142	156	182	196	203	226	Geneesheren-practici.
Pharmaciens	2	2	3	5	6	8	8	Apothekers.
Entomologistes	2	2	1	1	1	—	—	Entomologen.
Biologistes	—	—	—	—	—	2	3	Biologen.
Dentistes	—	—	—	2	5	2	5	Tandmeesters.
Auxil. médic. et ag. sanitaires	155	200	184	223	234	233	282	Gezondheidsbeambten.
Infirmières	—	—	—	—	—	21	43	Ziekenverpleegsters.
Total :	337	369	371	442	469	505	604	Totaal.
Personnel indigène :								Inlands hulppersonneel :
Assist. médicaux et infirmiers	338	338	323	413	412	487	494	Medische assist. en verplegers.
Gardes sanitaires	72	75	62	73	74	62	57	Bewakers van gezondheid.
Aides accoucheuses	94	94	115	147	125	142	154	Hulpvrodvrouwen.
Total :	504	507	500	633	611	691	705	Totaal.

Activité des services médicaux du gouvernement (a).
Bedrijvigheid der medische diensten van het gouvernement (a).

ANNÉES JAREN	Blancs — Blanken				Indigènes — Inlanders			
	Malades traités Behandelde zieken	dont décédés waarvan overleden	Malades hospitalisés Verpleegde zieken	dont décédés waarvan overleden	Malades traités Behandelde zieken	dont décédés waarvan overleden	Malades hospitalisés Verpleegde zieken	dont décédés waarvan overleden
1939	23,982	108	4,350	79	1,200,473	6,559	60,410	3,494
1943	33,863	182	6,343	138	1,218,704	8,338	103,575	5,473
1944	31,324	153	6,356	128	1,210,149	8,044	148,918	6,624
1945	30,236	165	5,761	130	1,403,369	7,656	112,705	5,137
1946	26,444	133	6,492	102	1,451,308	7,801	125,826	5,074
1947	32,291	141	7,051	103	1,613,020	8,430	150,891	5,705
1948	43,006	187	7,965	134	1,758,691	9,018	195,993	6,376
1949	44,192	178	8,381	119	2,064,090	9,485	200,463	6,651

(a) Malades traités dans les dispensaires et centres hospitaliers.

(a) Zieken behandeld in dispensaria en hospitalen.

TREFWOORDENREGISTER

A

Aandelen. Beurs indices, 15, 287.
Aangenomen scholen, 403-409
Aanneembare scholen, 403-409
Aanyullende pensioenen, 357-360
Aardrijkskundige ligging, 26, 471
Academies en tekenscholen, 420
Academische graden, 422-429
Accijnsplichtige producten, 159-160
Accijnsrechten, 269
Activiteiten, 53-57.
Administratieve en gerechtelijke indeling, 26, 473
Advocaten, 461
Algemene index der nijverheidsproductie, 6, 163
Algemene Spaar- en Lijfrentekas, 327-328, 330
Aluminium, 145
Ambachten, 136
Ambtenaren en beambten, 444-445, 491
Apothekers, 103
Arbeiders, 130-136, 190-193, 351-353, 367-369, 374, 375, 395-397
Arbeidsongevallen, 367-380
Assisenhoven, 460
Athena, 413, 416-419
Autobussen, 238
Automobielen, 245-247

B

Baksteen, 9
Banden. Productie, 154
Banken. Algemene staat der banken, 320-323, 325
Bankbiljettenomloop, 322, 490
Bedelaarsgestichten, 466
Begrotingen :
Rijk, 262
Provincies, 273-279
Gemeenten, 280-284
Kongo, 487-489
Belastingen :
Staat, 262-263
Provincie, 273-275
Gemeenten, 282
Belradio, 258
Beroepen, 53-57, 130-136, 352, 353, 369, 370, 374, 379
Beroepskrediet. Nationale kas voor —, 333, 334
Besmettelijke ziekten, 104
Besmettelijke ziekten, dieren, 119
Beurs, 15, 287, 288, 289

Bevolking :

Administrative arrondissementen, 29, 30
Belgisch-Kongo, 473-474
Beweging of loop, 58-63
Gemeenten van meer dan 5,000 inwoners, 34-39
Gerechtelijk arrondissement, 31-33
Hoven van beroep, 31-33
Leeftijd, 43-48
Per land, 3-4
Toeneming per provincie, 26
Vrederecht-kantons, 31-33
Bevolkingregisters. (In- en afschrijvingen), 98
Bewaarscholen, 407-409
Bibliotheken, 431-432
Bier, 269
Biljetten in omloop :
N. B. B., 322
Bank van Belgisch-Kongo, 490
Binnelandse handel, 11, 195
Binnenscheepvaart, 218-232, 481-484
Bisdommen, 434
Blanke bevolking. (Belgisch-Kongo), 473, 474
Blinden, 467
Bloem, 5
Bossen, 124
Boter, 5
Bouwnijverheid, 8
Breigoednijverheid, 156.
Briketten. Productie, 140
Buitenlandse handel, 11-13, 196-209, 479, 480
Burgerlijke staat, 44, 64, 66
Burgerlijke stand. Beweging van de —, 64-66, 474
Buurtspoorwegen, 239-243

C

Cadettenscholen, 448
Candidaat-gegradueerden. Scholen voor —, 449
Cement. (Productie), 9, 155
Centraal bureau voor hypothecair krediet, 339, 340
Centrale kas voor landbouwkrediet van de Belgische Boerenbond, 336
Check- en girodienst, 256, 326
Cokes-Productie, 140
Concordaten. (Gerechtelijke), 465
Confectienijverheid, 182-184.
Conservatoria, 420
Consignatiekas, 272
Coöperatie, 138-139
Criminele statistiek, 461-463

D

Delcrederedienst, 335
 Deposito's, 14, 327, 329
 Deposito- en Consignatiekas, 272
 Diamant, 476-478
 Dierlijke oliën. Nijverheid der —, 170-175.
 Diploma's, 410, 425-429
 Disconto en rentevoeten, 285, 322
 Domicilie vergunningen, 93
 Doodgeborenen, 64-66, 72-73
 Doodsoorzaken, 82-85, 90
 Doofstommen, 467
 Doorvoerhandel, 201
 Douanerechten, 262, 263, 478
 Drinkwaterleiding, 106-107
 Drogisten, 103

E

Echtscheidingen, 64-66, 76
 Economische en sociale telling, 130-136, 190-192
 Elektrische energie, 145-151
 Emigraties, 94, 97, 98, 99, 101, 102
 Emissies van nijverheids- en handelsvennootschappen, 290-297
 Eredienst, 434
 Erkenning van natuurlijke kinderen, 71
 Ertsen, 7, 140, 478
 Europees personeel in Kongo, 491
 Examenuitslagen, 410, 425-429, 448, 449

F

Fabrieks- en handelsmerken, 194
 Faculteiten, 422-429
 Faillissementen, 465
 Families. (Gezinnen), 49-51
 Fibranne, 10
 Fietsbanden. (Productie), 154
 Fietsen, 247
 Fonds der meestbegaafden, 430
 Fonds voor delging der staatsschuld, 267, 268

G

Gasverdeling, 152
 Geboorten :
 Onwettige geboorten, 65-68
 Onder de werkelijke bevolking, 61, 62
 Feitelijke geboorten, 67-69
 Per land, 3, 4
 Gebouwen, 108-110
 Gehuwde paren, 49-51
 Geldomloop, 14
 Gemeentebelastingen, 282
 Gemeentefinanciën, 280-284
 Gemeentegrenzen-wijzigingen, 26
 Gemeenten, (aantal per provincie), 27
 Gemeenten van meer dan 100,000 inwoners, 66

Gemeenten van meer dan 5,000 inwoners, 34-39
 Gemeente-ontvangsten, 280
 Gemeenteraden, 443
 Gemeentescholen, 403-409
 Gemeenteschuld, 282
 Geneesheren, 103, 493
 Gepatroneerde scholen, 419
 Gerechtelijke (Bevolking per gerechtelijke omschrijving), 26, 473
 Gerechtelijke indeling. (Belgisch-Kongo), 473
 Geslachte dieren. Gewicht, aantal, 123
 Geweldige dood, 91
 Gezinnen per arrondissement, 49
 Gezondheidswerken, 106, 107
 Gietijzer, 7, 144
 Giften aan instellingen van openbaar nut, 437
 Glasnijverheid, 186-188.
 Goedkope woningen en woonvertrekken. Nationale Maatschappij voor —, 330, 331
 Goud, 145, 478
 Grensarbeiders, 396, 397
 Grenzen. Rijk, 26
 Grenzen. Belgisch-Kongo, 471
 Griffiers. Aantal, 461
 Groeven, 140
 Grondbelastingcohiëren, 27
 Grondverbrokkeling, 27
 Groothandelsprijzen, 11, 18, 344-348

H

Handel :
 Binnenlandse —, 11, 195
 Buitenlandse —, 11-13, 196-209, 479, 480
 Handelaars. (Alleenstaande), 192
 Handelsinrichtingen, 190, 191
 Handelsmerken, 194
 Handelsscholen, 421-424
 Haventrafiek. (Internat.), 213-217, 219, 482-483
 Hennep, 157
 Hof van Beroep, 31-33, 459, 464
 Hof van Verbreking, 464
 Hoger onderwijs, 422-429
 Hoogovens, 144
 Huizen, gebouwen, woningen, 8, 108-110
 Huwelijken, 3, 4, 64-66, 74, 75
 Hypothecair krediet, 339, 340
 Hypotheek inschrijvingen, 340

I

IJzerfabrieken, 7, 144
 Immigratie, 94-96, 98-100, 102
 Inboorlingschap. Verklaring van —, 93
 Index-cijfers van de voortbrengst. 163, 164.
 Individuele inbreuken, 463
 Instellingen tot nut van 't algemeen, 436
 Internationaal overzicht, 3-20
 Invaliditeitskas, 366

Invoer, 11, 12, 13, 196-197, 198-201, 206, 209, 479
Inwoners, 28-63

J

Jute, 157
Jachtakten, 125

K

Kaas, 5
Kadastraal-inkomen, 271
Kadastrale percelen, 27
Kalk, kalksteen en kalkderivaten, 143
Kamers van inbeschuldigingstelling, 458
Kamer van Volksvertegenwoordigers, 440, 443
Kanalen, 218-232
Kapitaalmarkt, 287-317
Katoen, 9
Keramik, 155
Kinderrechters. (Gevonniste minderjarigen), 466
Kindersterfte, 3, 4, 89, 90
Kindertoeslag, 463, 464
Kledingnijverheid, 182-184
Kleine landeigendom. Nationale Maatschappij voor —, 332
Kleinhandelsprijzen, 11, 349, 350
Kleinijverheid, 162
Kleuterscholen, 407-409
Klimatologie, 23-25, 471-472
Kloostergemeenten, 435
Koloniale schuld, 490
Koopvaardijvloot, 244.
Koninklijke Bibliotheek, 432
Koninklijke Athenea, 413, 419
Koninklijke Militaire school, 448
Koper, 7, 145, 478
Kraamvrouwenkassen, 366
Kosten van levensonderhoud, 17
Krankzinnigen, 466
Krediet aan de nijverheid. Nat. Maatsch. voor —, 332
Kredietkas ten behoeve van de middenstand, 335
Kriminele statistiek, 461-463
Krediet ten behoeve van de ambachtsbewerktuiging, 335
Krijsgerechtshoven, 460
Krijgsraden, 460

L

Lager normaalonderwijs, 410
Lager onderwijs, 403-409, 412
Landbouwkantoren, 337-338
Landbouwkrediet, 336-338
Landbouwonderwijs, 421
Landbouwtellingen :
Beteelde oppervlakte, 112, 113, 114, 116, 117
Hoevedieren, 113, 114, 115
Landbouwtractoren, 122
Opbrengst der teelten, 117-119
Teelten en dieren naar landbouwstreek, 115

Landstalen, 52
Ledernijverheid, 161.
Leeftijd. Bevolking naar de —, 43-46
Legercontingent. Afgifte van —, 451
Legereffectief, 447.
Legitimatie van natuurlijke kinderen, 71
Levenloos aangegeven geboorten, 72, 73
Levensverzekering, 318-319
Lood, 8, 145, 478
Lonen, 20, 356
Loop der bevolking, 58-63
Luchthavens. Beweging der —, 250-254.
Luchtmacht. Schooleenheden der —, 448
Luchtverkeer (Sabena), 249-254, 481
Lycea voor meisjes, 413, 416

M

Maatschappelijke Zekerheid, 351-356
Machines en stoomketels, 137
Magistraten, 444-445, 491
Margarine, 168-169
Maten en gewichten, 193
Medisch personeel en medische diensten, 103, 493
Meerlingeboorten, 70
Meestbegaafden, 430
Melk, 5
Metaalmijnen, 8, 140, 436
Metaalverwerkende nijverheid, 156.
Meteorologie, 23-25, 471-472
Middelbaar onderwijs, 412-419
Middenstand. Nationale Kredietkas voor de —, 335
Migraties, 94-102
Mijnen, 140, 141-143, 476-478
Miliciens, 452
Militaire hospitalen. Beweging der —, 454.
Militie lichten, 446
Mineraal water en limonade, 159
Minerale oliën, 160
Ministeries, 444-445
Missiën, 491
Moordenaars, 91
Motorsloepen van de visserijvloot, 128
Motorvoertuigen, 10, 245-247
Munt. Geslagen en in omloop gebrachte —, 324, 490
Mutualiteiten, 354, 364, 365
Muziekscholen, 420

N

Naamloze Vennootschappen. Rendement der —, 314-317
Nalatschappen, 270
Nationaal Instituut voor Landbouwkrediet, 337
Nationaal Pensioenfonds voor Mijnwerkers, 361-362
Nationale Bank van België, 320-323
Nationaliteit, 40-42, 53
Naturalisatie, 93
Natuurlijke kinderen, 71

Nijverheidsinrichtingen, 130-135, 476, 477
 Non-ferrometalen, 145
 Normaal onderwijs, 410-412
 Notarissen, 461

O

Obligatiën, 289
 Octrooien, 178
 Onderwijs, 403-429, 492
 Onderwijzend personeel, 404, 408
 Ongevallen, 234, 239, 248, 367-380
 Onwettige geboorten, 65-68
 Oorlogsschade, 341
 Opbrengst der belastingen, 263, 273, 282
 Opbrengst der teelten, 117-119, 475
 Openbare onderstand, 284
 Oppervlakte :
 Per administratief arrondissement, 29
 Gemeenten met meer dan 5,000 inwoners, 34-39
 Belgisch-Kongo, 471, 473
 Opvoedingsgestichten, 466
 Otraco. Riviervaartdiensten —, 481
 Ouderdomspensioenen, 357-360
 Overdrachten van onroerende goederen, 270
 Overlevingspensioenen, 357-360
 Overschot. Geboorten —, sterfgevallen, 63

P

Paarden, 113-115, 120, 121, 123
 Papier. (Productie), 161, 179-181
 Parfumerieën. Nijverheid der —, 176-178.
 Parket, 418
 Parlement, 440, 441, 443
 Pensioenfonds voor mijnwerkers, 361-362
 Pensioenen, 357-360
 Pers. Belgische periodieke —, 433
 Petroleum en — derivaten, 6, 155
 Plantaardige oliën. Nijverheid der —, 170-175
 Plantenrijk. Opbrengst —, (Belgisch-Kongo), 475
 Platina, 145, 478
 Politierichtbanken, 459
 Postcheck, 256, 326
 Posterijen, 255, 256, 486
 Prijzen :
 Groothandel, 18, 344-348
 Groothandel, landbouwproducten, 19, 119
 Kleinhandel, 11, 349-350
 Kosten van levensonderhoud, 17
 Landbouwproducten, 119
 Visprijzen, 127, 128
 Proefbank voor vuurwapens, 194
 Provinciale financiën, 273-279
 Provinciale raadsleden, 442
 Provincieraden, 442

R

Raadkamers, 458
 Radio-Omroep, 260

Radiotelegrafie, 260
 Rayonne, 10, 157
 Rechtbanken :
 Van Eerste Aanleg, 458, 464
 Van Koophandel, 464
 Politie —, 459
 Correctionele —, 459
 Rechtsbedeling :
 Burgerlijk- en handelszaken, 464, 465
 Strafzaken, 458-460
 Recidivisten, 463
 Regenval, 23, 24, 25, 472
 Rendement der naamloze vennootschappen, 314-317
 Reproductiecijfer der bevolking, 68
 Rijkspersoneel, 444-445
 Rijkswaarnemings- en opvoedingsgestichten, 466
 Rijwielen, 247
 Rioolwerken, 107
 Riviervaart, 481
 Rubber, 10
 Runderen, 113-115, 120, 121, 123
 Rijkswacht, 455

S

Schape, 113-115, 123
 Scheepvaartbeweging, 213-232
 Schepen, 244
 Scheiding van tafel en bed, 464
 Scheikundige nijverheid, 153-156
 Schoenen-productie, 162
 Schone Kunsten. (Academies en tekenscholen), 420
 Scholen voor volwassenen, 407
 Schoolsparen, 329
 Schooleenheden der luchtmacht, 448
 Schoonheidsproducten. Nijverheid der —, 176-178
 Seizoenarbeiders, 395
 Senaat, 441-443
 Sociale telling. Economische en —, 130-136, 190-192
 Spaar en Lijfrentekas. Algemene —, 327, 328, 330
 Spaarkassen. Gemeentelijke —, 329
 Speciale handel, 196-198, 479-480
 Spinnerij, 157
 Spoorwegen, 16, 233-238, 485
 Staal, 7, 144
 Staatsagenten, 444-445, 451
 Staatsfinanciën, 262-272
 Staatsuitgaven, 264-265
 Staatsschuld, 266, 268
 Staatsschuldeffecten. Koers der —, 288
 Steenkoolmijnen, 6, 141-143
 Sterfgevallen :
 Onder de bevolking van gewoon verblijf, 58-60,
 61-63
 Feitelijke sterfte, 64-66, 77-92
 Per land, 3, 4
 Sterftetafel, 86-89
 Steunfondsen voor werklozen, 392-394
 Stikstof, 153

Stoommachines. Ketels en —, 137
 Strafgerecht, 458-461
 Suikerproductie, 159, 160, 269

T

Tabak, 161, 165-167
 Tandartsen, 103
 Technisch onderwijs, 421
 Teer-benzol, 153
 Tekenscholen, 420
 Telefonie, 259
 Telegrafie, 257, 258-260, 486
 Temperatuur, 23, 24, 25, 471-472
 Textiel, 9, 157
 Tijdschriften, 433
 Tin, 8, 145, 478
 Toerisme, 254
 Toevluchtshuizen, 466
 Tramwegen, 238
 Trolleybussen, 238
 Tuberculosebestrijdingskassen, 366
 Tuinbouw, 421
 Tweelingen, 70

U

Uitgaven voor het onderwijs. (Lager, normaal en middelbaar onderwijs), 412
 Uitgestrektheid, 29, 34-39, 471
 Uitvoer, 11, 12-13, 196, 197, 202-205, 207-209, 479, 480
 Uitwijking, 94-102
 Uitgiften van de nijverheids — en handelsvennootschappen, 290-297
 Union du Crédit de Bruxelles, 340.
 Universiteit, 422-429

V

Vakonderwijs, 421
 Vakverenigingen, 400
 Varkens, 113-115, 120, 123
 Vee, 113-115, 120, 121, 123
 Veeartsenij, 103 421
 Veeverzekering, 120, 121
 Verbeterhuis, 466
 Verblijfsvergunningen, 93
 Verbruiksindices, 195
 Verenigingen zonder winstooigmerken, 436
 Verhuizing, 94, 99
 Verkeerswegen, 244

Verkeersongevallen, 248
 Verkiezingen, 440-443
 Veroordeelden, 458-463
 Verrekenkamers, 326
 Verzekering, 120, 121, 318-319, 328, 365
 Visakten, 126
 Visserijvloot, 128
 Vlas, 157
 Vlees, 5, 123
 Vogelvangstvergunningen, 125
 Volkshuisvesting en goedkope woningen. Maatschappijen voor —, 330-331
 Voorwaardelijke invrijheidstelling, 463
 Vredegerecht, 31, 32, 33, 461, 464
 Vreemdelingen, 40-42, 53
 Vroedvrouwen, 103
 Vuurwapens, 194

W

Waarborgfonds, krediet ambachtsbewerktuiging, 335
 Waarnemingsgestichten, 466
 Waternijverheid, 185
 Waterwegen, 218-232, 484
 Weermacht (Belg.-Kongo), 491
 Wegennet, 244
 Weldadigheidsinstellingen, 437
 Werkloosheid, 20, 381-394
 Werkstakingen, 398, 399
 Wettiging van natuurlijke kinderen, 71
 Weverij, 157
 Wijn, 269
 Wisselkoersen, 14, 286
 Wol, 10, 157
 Woningen, huizen en gebouwen, 8, 108-110

Z

Zeehavenverkeer, 213-217, 482-483
 Zeevaart. Internationale —, 213
 Zeevisserij, 127-128
 Zelfnoordenaars, 92
 Zeepen. Nijverheid der —, 176-178
 Ziekte :
 Besmettelijke ziekten, 104, 119
 Doodsoorzaken, 82, 85, 90
 Verzekering, 365
 Zilver, 145, 478
 Zink, 8, 145, 478
 Zuigelingensterfte, 3, 4, 89, 90

Publicaties van het NATIONAAL INSTITUUT VOOR DE STATISTIEK

*Al de publicaties uit benedenstaande lijst liggen ter inzage in de Bibliotheek Queteletfonds, Luxemburgstraat, 32, te Brussel. Die met prijsopgave kunnen verkregen worden bij het Nationaal Instituut voor de Statistiek, Koninklijke straat, 68, te Brussel.
Postcheckrekening n^o 828.26.*

A. — ALGEMENE STATISTIEKEN

- Documents statistiques sur le Royaume, 1^e tot 6^e (bundel), officiële publicaties van 1832 tot 1841.**
Documents statistiques, van 1857 tot 1869 (13 delen).
Statistisch Jaarboek voor België en Belgisch-Kongo : jaarlijkse uitgave, 1^e jaargang : 1870. (Nederlands : 1^e jaargang 1929-1930). Van 1945 af (Boekdeel LXVII) : 100 fr.
Résumé comparatif des principales données de l'Annuaire (1912-1913). Prijs : 2.50 fr.
Statistische Overzichten van België (afdruk van de inleiding van het Jaarboek) 1923 (Frans), 1935 (Nederlands en Frans). (Uitgeput.)
Driemaandblad uitgegeven door (het Bureau voor Algemene Statistiek) het Nationaal Instituut voor de Statistiek : 1^e jaargang, n^o 1 (Sept. 1909) tot 21^e jaargang, n^o 84 (Dec. 1935). Per aflevering : 2 fr.
Statistisch Bulletin uitgegeven door het Nationaal Instituut voor de Statistiek : nieuwe reeks, 22^e jaargang, n^o 1 (Januari 1936); maandblad. Van 1947 af, abonnement : 300 fr. 's jaars ; per nummer : 30 fr.
Exposé de la situation du Royaume, van 1841 tot 1850, van 1851 tot 1860, van 1861 tot 1875, van 1876 tot 1900 (3 delen). Deel I, uitverkocht. Deel II en III : 25 fr. per deel.
Bulletin de la Commission Centrale de Statistique, van 1843 tot 1920. Deel XXI (2 banden), 1921 : 20 fr. per band. Deel XXII, 1928 : 50 fr. — Deel XXIII : 50 fr. — Deel XXIV uitverkocht. — Deel XXV : 75 fr. — Deel XXVI : 75 fr. — Deel XXVII : 75 fr. — Deel XXVIII : 75 fr.

B. — DEMOGRAFISCHE STATISTIEK

- Recensements généraux, 1846, 1856, 1866, 1876, 1880 (uitgeput) ; 1890 (2 delen : 25 fr. per deel) ; 1900 : uitgeput ; 1910 (5 delen : 20 fr. per deel) ; 1920 (3 delen : 50 fr. per deel).**
Algemene Volkstelling van 31 December 1930 : Boekdelen I, II, V, VII en VIII uitgeput ; boekdeel III : 50 fr. ; boekdeel IV : 35 fr. ; boekdeel VI : 25 fr.
Algemene Volkstelling op 31 December 1947 : « Opgave van 's Rijks bevolkingscijfer per provincie, per administratief arrondissement en per gemeente » : 20 fr.
Algemene Volks-, Nijverheids- en Handelstelling op 31 December 1947 :
BOEKDEEL I : Uiteenzetting van de methodes. — Bevolking, bevolkingsdichtheid, uitgestrektheid van het grondgebied, belastbare oppervlakte van de grond en van de gebouwen, per gemeente. — Telling van de kloosteringen. 1 band : 250 fr.
Telling van de Huizen en andere Gebouwen en van de Woningen in 1930, 1 band in-4^o, 151 blz.; prijs : 20 fr.
Telling van de Woningen in 1930, in de stadsagglomeraties en in de gemeenten met 10,000 inwoners en meer, 1 band in-4^o : 10 fr.
Officiële opgave van 's Rijks Bevolkingscijfers op 31 December (jaarlijkse uitgave). Van 1945 af, prijs : 10 fr.
Mouvement de l'État civil (et de la Population) (jaarlijkse uitgave) : 1840-1850, 1880-1885.
Statistique du Mouvement de la Population et de l'État civil (1890). Id. 1900 (1 band : 20 fr.) uitgeput. Id. 1901-1910 (1 band : 20 fr.) uitgeput. Id. 1911-1920 (1 band : 30 fr.).
Statistiek van de Vreemdelingen op 30 Juni 1938 : 20 fr.; op 15 September 1939 : 25 fr.
Demografie van België 1921-1939, 1 band in-4^o. Prijs : 135 fr. — Id. 1940-1945, 1 band in-4^o. Prijs : 60 fr.

C. — ECONOMISCHE EN SOCIALE STATISTIEKEN

- Economische en Sociale Telling van 27 Februari 1937 :**
BOEKDEEL I : Uiteenzetting der methoden, analyse der definitieve resultaten van de telling der nijverheidsinrichtingen (economisch gedeelte), 1 band in-4^o. Prijs : 50 fr.
BOEKDEEL II : Definitieve resultaten van de telling der nijverheidsinrichtingen (economisch gedeelte), 1 band in-4^o. Prijs : 50 fr.

- BOEKDEEL III : *De Handelsinrichtingen*, 1 band in-4^o. Prijs : 40 fr.
- BOEKDEEL IV : *De Nijverheidsinrichtingen* (sociaal gedeelte), 1 band in-4^o. Prijs : 75 fr.
- BOEKDEEL V : *De Handelsinrichtingen* (sociaal gedeelte), 1 band in-4^o. Prijs : 50 fr.
- BOEKDEEL VI : *Telling van de ongebezigen*, 1 brochure in-4^o per provincie : 5 fr.; het Rijk, 1 brochure in-4^o : 5 fr.
- BOEKDEEL VII : *Telling van de gediplomeerden van het hoger onderwijs*, 1 band in-4^o : 30 fr.
- BOEKDEEL VIII : *Enquête nopens het arbeidsstelsel en de lonen in de landbouw* : 30 fr.
- Telling van de handels- en nijverheidsinrichtingen* (voorlopige gegevens), 1 brochure in-4^o, per prov. : 5 fr.
- Maandelijks Bulletin van de Handel met de vreemde landen**, in-4^o, de brochure : 20 fr. (te verkrijgen bij de drukkerij van het *Belgisch Staatsblad*, Leuvense weg, 40). Publicatie geschorst sinds 1940.)
- Maandelijks Bulletin over de buitenlandse Handel van de Belgisch-Luxemburgse Economische Unie**. Jaar 1939 ; Januari-April 1940, 1 band in-4^o : 120 fr. Vanaf September 1948 : abonnement : 1,440 fr. 's jaars ; per nummer : 150 fr. — De uitgaven van de maanden December 1948 en 1949 zijn uitverkocht.
- De buitenlandse handel der Belgisch-Luxemburgse Economische Unie. Jaarstatistieken volgens landen van herkomst en bestemming**, 1949 (vergeleken met de jaren 1938, 1946, 1947 en 1948). Prijs : 100 fr.
- Maandstatistiek over de internationale trafiek der havens**. Jaarabonnement 1950 : 200 fr.
- Statistiek der Zeevaart** (driemaandelijks). Jaarabonnement 1950 : 50 fr.
- Landbouw : Algemene telling van 31 December 1929**, 1 band in-4^o. Uitverkocht.
- Landbouw : Algemene telling van 15 Mei 1950** (1^{ste} Faze) : voorlopige uitkomsten. Prijs : 20 fr.
- Raming van de opbrengst der oogsten over de teeltjaren : 1928/29, 1942/43, 1943/44, 1944/45**. Prijs : 15 fr. — **1945/46**. Prijs : 20 fr. — **1941/42, 1942/43**. Prijs : 15 fr. — **1942/43, 1943/44**. Prijs : 20 fr. — **1945/46, 1946/47**. Prijs : 20 fr. — **1946/47, 1947/48**. Prijs : 20 fr. (uitgeput). — **1947/1948, 1948/1949**. Prijs : 20 fr.
- Land- en Tuinbouwtelling op 15 Mei : 1941, 1942, 1943**. Prijs : 15 fr. — **1944**. Prijs : 35 fr. — **1945**. Prijs : 60 fr. — **1946**. Prijs : 30 fr. — **1947**. Prijs : 20 fr. — **1948**. Prijs : 20 fr. — **1949**. Prijs : 20 fr.
- Telling der winterbezaaiingen en van het vee op 1 Januari 1941, 1942, 1943, 1944**. Prijs : 10 fr. per boekdeel. — **1946**. Prijs : 20 fr. — **1947**. Prijs : 15 fr. — **1948**. Prijs : 15 fr. — **1949**. Prijs : 20 fr. — **1950**. Prijs : 20 fr.
- Landbouwjaarboek 1946**. Prijs : 40 fr. — **1947**. Prijs : 40 fr. — **1948**. Prijs : 40 fr.
- Statistiek van de Arbeidsongevallen**. Jaar 1931, 1 band in-4^o. Prijs : 175 fr.
- Id. : Jaar 1937, 2 banden in-4^o; 1^e deel : 75 fr.; 2^e deel : 120 fr. (uitgeput).
- Id. : Jaren 1938, 1939, 1940, 1 band in-4^o. Prijs : 250 fr.

D. — FINANCIËLE STATISTIEKEN

- Statistisch Overzicht der Evolutie van de Staatsfinanciën in de loop der tienjarige periode 1931-1940**, 1 band in-4^o. Prijs : 15 fr.
- Statistiek der Gemeentebegrotingen over het dienstjaar 1937 voor de gemeenten met 5,000 inwoners en meer**, 1 band in-4^o. 12.50 frank.
- Statistiek der Gemeentebegrotingen over het dienstjaar 1938 voor de gemeenten met 5,000 inwoners en meer en voor de provincies**, 1 band in-4^o, 20 fr. — Id. over 1939 : 25 fr. — Id. over 1940 : 25 fr.
- Statistiek der Gemeentefinanciën (rekeningen 1939, begrotingen 1941, met een overzicht der provinciale rekeningen 1939 en begrotingen 1941)**. 1 band in-4^o : 150 fr. — Id. (rekeningen 1940, begrotingen 1942), 1 band in-4^o : 150 fr. — Id. (rekeningen 1941, begrotingen 1943), 1 band in-4^o : 150 fr.

E. — GERECHTELIJKE STATISTIEKEN

- Gerechtelijke Statistiek van België (1931-1940)**, 1 band in-4^o. Prijs : 80 fr.
- Id. : Jaar 1941, 1 band in-4^o. Prijs : 90 fr. — Id. : Jaar 1942, 1 band in-4^o. Prijs : 100 fr.
- Id. : Jaar 1943, 1 band in-4^o. Prijs : 100 fr.
- Criminele Statistiek van België (1944-1945)**, 1 band in-4^o. Prijs : 200 fr. ; (1946-1947), 1 band. Prijs : 200 fr.

F. — ALLERHANDE STATISTIEKEN

- Statistiek van de Verkeersongevallen op de openbare weg**, jaren 1927, 1928, 1929, 1930, 1931. Prijs : 10 fr. per brochure.

G. — ALLERLEI

- Catalogue de la Bibliothèque de la Commission Centrale de Statistique** (7 delen). Delen I en II (uitverkocht). Delen III, IV, VI, VII : 3.50 fr.; deel V : 5 fr.
- Alphabetische Lijst per administratief Arrondissement van de Belgische Gemeenten**. In-folio : 20 fr. (De lijst vermeldt, voor de gemeenten die uitzondering maken op het taalregime van het gewest, de bestuurstaal.)
- Alphabetische Lijst van de Belgische Gemeenten**. Prijs : 20 fr.
- Bedrijfsnaamlijst** (stelselmatige en alfabetische rangschikking). Prijs : 40 fr.
- Naamlijst der Beroepen** (alfabetische en systematische rangschikking). Prijs : 30 fr.
- Cartogrammen der Nijverheid** (telling 1937), de reeks van 17 kaarten : 40 fr.



DRUKKERIJ

FR. VAN MUYSEWINKEL

23-27, d'Anethanstraat, Brussel 3