

STATISTISCH JAARBOEK

VOOR

BELGIË EN BELGISCH-KONGO

STATISTISCH
J A A R B O E K

VOOR

BELGIË

EN

BELGISCH-KONGO



BOEKDEEL LXVI

JAAR 1944

NOTA

Tenzij anders is aangegeven, zijn de tabellen van het Jaarboek opgemaakt door de zorgen van den Centralen Dienst voor de Statistiek aan de hand van de eigen documentatie van den Dienst.

Volgende nieuwe materies werden in onderhavig boekdeel ingelascht :

1. Bevolking, geboorten en sterfte onder de werkelijke bevolking, naar het geslacht.
2. Nationaal Pensioenfonds der Mijnwerkers.
3. Statistiek der rekeningen en begrotingen van de commissies van openbaren onderstand.
4. Rendement van de Belgische naamlooze vennootschappen.
5. Indeeling van de teelten en van de dieren naar de landbouwstreken.

Anderdeels werden verschillende tabellen hoofdzakelijk in verband met de voortbrenging, — landbouw- en nijverheidsproductie, — den buitenlandschen handel en de uitgiften van de nijverheids- en handelsvennootschappen, waarvan de gegevens niet waren mogen gepubliceerd worden voor de oorlogsperiode tijdens de bezetting van het land, thans opnieuw bijgewerkt.

Het Jaarboek vertoont evenwel nog steeds enkele leemten, welke vooral betrekking hebben op de statistieken van Belgisch-Kongo, daar deze, in hun geheel, nog niet op den Centralen Dienst voor de Statistiek zijn toegekomen.

METHODISCH ZAAKREGISTER

(Zie alphabetisch zaakregister aan het einde van het boek)

	Blz.		Blz.
METHODISCH ZAAKREGISTER	VII-XII	Geboorten onder de werkelijke bevolking per administratief arrondissement	32-33
I. — GRONDGEBIED EN BEVOLKING		Beweging van de bevolking en van den burgerlijken stand :	
Lengte der grenzen	2	in het Rijk	34
Administratieve en gerechtelijke indeeling	2	in de voornaamste gemeenten en agglomeraties	35-36
Toeneming der bevolking	2	Feitelijke geboorten :	
Grondverbrokkeling	3	wettige en onwettige	37
Aantal gemeenten	3	naar de maanden en naar het geslacht	37
Oprichting en opheffing van gemeenten en wijziging van gemeentegrenzen	3	naar den leeftijd der moeder	38
Klimatologie	4-10	naar den duur van het huwelijk	38
Uitgestrektheid van het grondgebied en bevolking per administratief arrondissement op 31 December 1930	11	naar het aantal levend aangegeven kinderen	38
Bevolking per administratief arrondissement op 31 December 1943 en 1944	12	Meerlinggeboorten ; tweelingen	39
Bevolking per gebied van hof van beroep, gerechtelijk arrondissement en vrede-gerechtskanton	13-15	Erkenning en legitimatie van natuurlijke kinderen	40
Bevolking en uitgestrektheid der gemeenten met meer dan 5,000 inwoners	16-21	Doodgeborenen en andere levenloos aangegevenen	41-42
Huis- en woningtelling in 1930	22	Huwelijken :	
Statistiek van de gebouwen (jaren 1942 en 1943)	23	per provincie	43
Telling van de gezinnen in 1910, 1920 en 1930	24	naar den leeftijd	43
Indeeling van de in 1930 getelde bevolking :		naar de maanden	44
naar het land van geboorte	25	naar den burgerlijken staat	44
naar het nationaliteitsland	25	Respectieve leeftijd der huwenden op het oogenblik van het huwelijk	44
naar den leeftijd	27	Echtscheidingen	45
naar den burgerlijken staat	28	Sterfte onder de werkelijke bevolking	31-33
naar de landtalen die ze spreken	29	Feitelijke sterfte :	
naar het ambt of beroep	30	per provincie en naar het geslacht	46
Indeeling van de gehuwde paren naar het aantal kinderen	27	naar de maanden en naar het geslacht	48-49
Indeeling van de bevolking naar den leeftijd in 1930 (algemeene volkstelling), zoomede (raming) van 1940 tot 1944	27	naar leeftijdsgroepen	47-49
Telling van de vreemdelingen, van 15 jaar en ouder, op 15 September 1939	26	per leeftijd, naar het geboortejaar	50-53
Bevolking, geboorten en sterfte onder de werkelijke bevolking, naar het geslacht	31	Doodsoorzaken naar den leeftijd in 1940	54-55
		Doodsoorzaken per provincie in 1943 en 1944	56-59
		Zuigelingensterfte :	
		Aantal sterfgevallen	63
		Doodsoorzaken	64
		Gewelddadige dood	65-67
		Zelfmoord	67
		Sterftetafels	60-62
		Binnenlandsche migratie	68-71

	Blz.
Buitenlandsche migratie	72
In- en afschrijvingen in de bevolkingsregisters	72
Naturalisaties en domicilievergunningen	73
Verklaringen van inboorlingschap	73
Doofstommen en blinden	74

II. — INTELLECTUEELE EN SOCIALE TOESTAND

Onderwijs

Normaalonderwijs (lager en middelbaar) :	
Aantal inrichtingen en leerlingen ; examenuitslagen	84
Uitgaven voor het normaalonderwijs	85
Lager onderwijs :	
Eigenlijke lagere scholen	76-78
Speciale scholen	79
Inrichting van den 4den graad	79
Doofstommen- en blindengestichten, Rijksopvoedingsgestichten, enz.	80
Scholen voor volwassenen	81
Bewaarscholen	81-83
Uitgaven voor het lager onderwijs	85
Middelbaar onderwijs :	
Aantal inrichtingen	86
Schoolbevolking	86
Uitgaven voor het middelbaar onderwijs	85
Tegemoetkomingen verleend aan de gemeentelijke inrichtingen	86
Lagere graad :	
Bevolking der middelbare scholen	87
Hoogere graad :	
Bevolking der koninklijke atheneums, atheneumafdeelingen, provinciale en gemeente-atheneums, lycea voor meisjes en gepatroneerde colleges	88-89
Fonds der meestbegaafden	90
Hooger onderwijs :	
Bevolking der universiteiten	91-92
Veeartsenij-, land- en tuinbouwonderwijs	169
Technisch onderwijs	170

Letteren en Schoone Kunsten

Koninklijke bibliotheek	93
Openbare bibliotheken	94
Belgische periodieke pers	95-96
Academiën en teekenscholen	97
Conservatoriums en muziekscholen	98
Algemeene tentoonstellingen van Schoone Kunsten	98

Spaarwezen — Voorzorgswezen — Vereeniging — Weldadigheid — Coöperatie

	Blz.
Schoolsparen	99
Schoolmutualiteitsvereenigingen	99
Gemeentelijke spaarkassen	99
Algemeene Spaar- en Lijfrentekas	100-101
Ouderdomspensioenen	102
Kinderbijslag	103
Mutualiteitsvereenigingen en -bonden	103
Vakvereenigingen	104-105
Landbouwcoöperatie	106
Coöperatie zonder landbouwdoeleinden	106
Levensverzekeringen	110-111
Ziekteverzekeringen	112
Invaliditeitskassen	113
Tuberculosebestrijdingskassen	113
Kraamvrouwenkassen	113
Veeverzekering	114
Nationaal Pensioenfonds der Mijnwerkers Vereenigingen zonder winstooigmerken	115-116
Openbare kassen van leening	118
Giften aan de weldadigheidsinstellingen en andere	119

Goedkoope woningen

Maatschappijen erkend door de Spaarkas	107-108
Nationale Maatschappij voor Goedkoope Woningen en Woonvertrekken	109

Eerediensten

Kloostergemeenten	120
Bezoldigd personeel	121
Giften aan de eeredienstinstellingen	119

Rechtswezen

Statistiek van de Rechtsbedeeling :	
Burgerlijke zaken en handelszaken	122
Faillissementen	123
Strafgerecht	124-126
Personeel der rechtbanken van eersten aan- leg en der vrederechten	127
Aantal advocaten en notarissen	127
Crimineele statistiek	127-129
Voorwaardelijke invrijheidstellingen	129
Gevangenisissen	129
Bedelaarsgestichten ; Rijksopvoedingsge- stichten ; toevluchtshuizen	130
Kinderrechtters	130
Krankzinnigen opgenomen in gestichten	130

Geneeskunde

Medisch personeel	120
-----------------------------	-----

	Blz.
Financiën	
OPENBARE FINANCIËN	
Staatsfinanciën :	
Staatsontvangsten	131
Opbrengst der belastingen	132
Staatsuitgaven	133
Toestand der Staatsschuld	134
Koers der Staatsschuldeffecten	135
Delging van de Staatsschuld	136
Deposito- en consignatiekas	137
Accijsrechten	138
Nalatenschapswaarden ; bedrag der overdrachten van onroerende goederen en der hypothecaire inschrijvingen	139
Statistiek van de nalatenschappen	139
Kadastraal inkomen der eigendommen	140
Jachtakten ; vogelvangstvergunningen ; vischakten : geïnde rechten	167-168
Provinciale financiën :	
Opbrengst der provinciebelastingen	141
Ontvangsten en uitgaven van den gewonen dienst	146-147
Ontvangsten en uitgaven van den buitengewonen dienst	142-145
Patrimoniale goederen der provinciën	148
Gemeentefinanciën :	
Opbrengst der gemeentebelastingen	149
Gemeenteontvangsten en -uitgaven	150-151
Saldi van de rekeningen en van de begrotingen	152
Stand van de gemeenteschuld	149
Gemeenteleeningen	153-154
Commissies van openbaren onderstand : rekeningen en begrotingen	155
PRIVATE FINANCIËN	
Uitgiften van de nijverheids- en handelsvennootschappen	192-197
Rendement van de naamlooze vennootschappen	198-201
Kapitaalmarkt : beweging der transacties ; indices van de ter Beurze van Brussel genoteerde aandelen	228

**III. — LANDBOUW,
HANDEL EN NIJVERHEID**

	Blz.
Landbouw	
Landbouwtellingen	158-160
Wijze van exploitatie van het landbouwdomein	161
Indeeling van de beteembare oppervlakte	161

	Blz.
Beteelde oppervlakte	162
Indeeling en opbrengst der teelten	163
Gemiddelde opbrengst der teelten	164
Indeeling der teelten en dieren naar de landbouwstreken	165
Rijksveeartsenijkundig, landbouw- en tuinbouwonderwijs	169
Veeartsen	169
Landbouwkrediet	222-224
Landbouwcoöperatie	106

Nijverheid

Economische en sociale telling van 27 Februari 1937 :	
A. Telling van de industrieën met bezoldigd personeel	
B. Indeeling van de ambachten	171
Groeven	172
Metaalmijnen	175
Cokes- en brikettenfabricage	175
Steenkolmijnen	176-177
IJzerfabrieken	178
Metaalfabrieken die andere metalen dan ijzer bewerken	179
Machines en stoomketels	180
Ongevallen in de mijnen, groeven en fabrieken en ongevallen veroorzaakt door stoomtuigen	179
Electriciteitsproductie, -overbrenging en -voorziening	181-185
Gasvoorziening	186-187
Accijnsplichtige producten	188-189
Suikerproductie	189
Zeevisscherij	190-191
Statistiek van de arbeidsongevallen	202-205
Nieuwgeijkte en herijkte maten en gewichten	206
Fabrieks- en handelsmerken	207
Octrooien	207
Proefbank voor vuurwapens	207

Handel

Economische en sociale telling van 27 Februari 1937 :	
A. Handelstelling :	
Aantal inrichtingen en tewerkgesteld personeel	
B. Telling van de alleenstaande handelaars	173
Speciale handel :	174
naar goederenafdeelingen	208-211
per land	212-213
naar goederencategorieën	212-213
Doorvoer	214

	Blz.		Blz.
Zeevaart		Verkeersmiddelen	
Internationale zeevaart	215	Spoorwegen	230-233
Beweging der zeehavens	216	Buurtspoorwegen	234-236
Passagiersbeweging der zeehavens	215	Tramwegen, trolleybussen, autobussen	237
Binnenscheepvaart		Wegen :	
Verkeer op de bevaarbare waterwegen	239-253	Lengte der groote verbindingswegen	261
Financieele Instellingen — Krediet — Munten		Gemeentewegen : verbeteringswerken ; bedragen. Lengte der buurtwegen	238
Nationale maatschappij voor krediet aan de nijverheid	217	Bevaarbare waterwegen : verkeer	239-253
Hoofdkas voor het klein beroepskrediet	218-219	Verkeer	
Nationale maatschappij voor den kleinen landeigendom	217	Aantal motorvoertuigen	262-263
Waarborgfonds voor krediet ten behoeve van de ambachtsbepoortuiging	220	In België binnengekomen automobielen	261
Nationale kredietkas ten behoeve van den middenstand	220	Statistiek van de rijwielen	263
Nationale delcredere dienst	220	Posterijen — Telegraaf — Telefoon	
Union du Crédit de Bruxelles	140	Posterijen :	
Centraal bureau voor hypothecair krediet	221	Verkeer	254
Landbouwkrediet	222-224	Ontvangsten en uitgaven	255
Nationale bank	226-227	Postchèque- en girodienst	255
Algemeene staat der banken	225	Telegraaf	256-257
		Telefoon	258-259
		Radiotelegrafie	260
		Radio-omroep	260
		Volksgezondheid	
		Gelden besteed aan gezondheidswerken	264-271

BELGISCH-KONGO

	Blz.		Blz.
GRONDGEBIED EN BEVOLKING		Handel	
Aardrijkskundige ligging ; lengte der grenzen	274	Algemeen overzicht van den buitenland-schen handel	285
Klimatologische gegevens	274-275	Speciale handel naar goederengroepen en per land	286-287
Oppervlakte en bevolking	276	Uitvoer naar den aard der goederen	288-290
Blanke bevolking	277	Speciale handel van Ruanda-Urundi	291
Beweging van den burgerlijken stand	277	Douanerechten	281
Godsdienstige missiën	278		
POLITIEKE TOESTAND		Bevaarbare waterwegen	
Administratieve en gerechtelijke indeeling	276	Lengte der bevaarbare waterwegen	292
Koloniaal personeel	278	Zeehavenverkeer	293
Onderwijs	279	Riviervaart	293-294
Medisch personeel ; bedrijvigheid der medische diensten	279	Havenverkeer te Léopoldville	294
Weermacht	278	Otraco-flotille	294
Begrooting	280-281		
Koloniale schuld	297	Verkeer	
ECONOMISCHE TOESTAND		Spoorwegen	295
Landbouw — Nijverheid		Luchtverkeer	296
Landbouwproductie	282	Posterijen	296
Nijverheidsondernemingen	283	Telegrafie en telefonie	296
Nijverheidsproductie	284	Munten	
		Speciale munt der Kolonie ; munten en bankbiljetten in omloop	297

ALPHABETISCH ZAAKREGISTER	299-309
LIJST DER PUBLICATIES VAN DEN CENTRALEN DIENST VOOR DE STATISTIEK	310-311

I. Territoire et Population

I. Grondgebied en Bevolking

Développement des frontières — Lengte der grenzen

(Source : Institut cartographique militaire)

(Bron : Militair cartografisch Instituut)

Frontière maritime : Mer du Nord, à l'Ouest. — Zeegrens : Noordzee, ten Westen	65.5 km.
Frontière hollandaise (346 km. au Nord et 103.5 km. Limbourg hollandais). — Nederlandsche grens (346 km. ten Noorden en 103.5 km. Nederlandsch-Limburg)	449.5 km.
Frontière allemande, à l'Est. — Duitse grens, ten Oosten	161.5 »
Frontière luxembourgeoise grand-ducale, à l'Est. — Grens van het Groothertogdom Luxemburg, ten Oosten	148.0 »
Frontière française, au Sud et à l'Ouest. — Fransche grens, ten Zuiden en ten Westen	620.0 »
Tot.	1,444.5 km.

Divisions administratives et judiciaires Administratieve en gerechtelijke indeeling 31.XII.1944

DIVISIONS TERRITORIALES	Antwer- pen Anvers	Brabant	West- Vlaand. Flandre occident.	Oost- Vlaand. Flandre orientale	Hainaut Hene- gouwen	Liège Luik	Limburg Lim- bourg	Luxem- bourg Luxem- bourg	Namur Namen	Le Royaume Het Rijk	INDEELING VAN HET GRONDGEBIED
Arrondissements judiciaires . . .	3	3	4	3	3	3	2	3	2	26	Gerechtel. arron- dissementen.
Cantons judiciaires	23	31	31	34	34	29	13	20	15	230	Gerechtelijke kan- tons.
Arrondissements administratifs .	3	3	8	6	6	4	3	5	3	41	Administr. arron- dissementen.
Cantons électoraux	19	25	27	32	33	28	13	20	14	211	Kieskantons.
Communes . . .	151	348	253	297	443	373	206	233	366	2,670	Gemeenten.

Accroissement de la population Toeneming der bevolking

ANNÉES	Antwer- pen Anvers	Brabant	West- Vlaand. Flandre occident.	Oost- Vlaand. Flandre orientale	Hainaut Hene- gouwen	Liège Luik	Limburg Lim- bourg	Luxem- bourg Luxem- bourg	Namur Namen	Le Royaume Het Rijk	JAREN
Population :											Bevolking :
au 31-12-1831 (a)	349,942	561,828	608,226	742,973	613,179	375,030	160,090	160,762	213,784	3,785,814	op 31-12-1831 (a)
au 31-12-1930 (b)	1,173,363	1,680,065	901,588	1,149,199	1,270,231	973,031	367,642	220,920	355,965	8,092,004	op 31-12-1930 (b)
au 31-12-1940 (c)	1,258,752	1,764,438	970,642	1,200,488	1,227,382	879,400	423,716	216,745	353,111	8,294,674	op 31-12-1940 (c)
au 31-12-1942 (c)	1,243,342	1,750,305	971,317	1,199,793	1,203,786	864,333	432,233	218,250	352,168	8,235,527	op 31-12-1942 (c)
au 31-12-1943 (c)	1,248,005	1,752,314	974,534	1,203,882	1,198,372	860,839	437,699	218,547	352,670	8,246,862	op 31-12-1943 (c)
au 31-12-1944 (d)	1,248,748	1,758,968	978,645	1,208,265	1,190,975	935,832	442,079	219,284	351,480	8,334,276	op 31-12-1944 (d)
Augmentation ou diminution :											Toeneming of vermindering
1831-1930	823,421	1,118,237	293,362	406,226	657,052	598,001	207,552	60,158	142,181	4,306,190	van 1930-1939
1930-1940	85,389	84,373	69,054	51,289	— 42,849	— 93,631	56,074	— 4,175	— 2,854	202,670	van 1930-1940
1930-1942	69,979	70,240	69,729	50,594	— 66,445	— 108,698	64,591	— 2,670	— 3,797	143,523	van 1930-1942
1930-1943	74,642	72,249	72,946	54,683	— 71,859	— 112,192	70,057	— 2,373	— 3,295	154,858	van 1930-1943
1930-1944	75,385	78,903	77,057	59,066	— 79,256	— 37,199	74,437	— 1,636	— 4,485	242,272	van 1930-1944
Chiffres absolus											Absolute cijfers
1831-1930	235	199	48	55	107	159	130	37	67	114	van 1831-1930
1930-1940	7.28	5.02	7.66	4.46	— 3.37	— 9.62	15.25	— 1.89	— 0.80	2.50	van 1930-1940
1930-1942	5.96	4.18	7.73	4.40	— 5.23	— 11.17	17.57	— 1.21	— 1.07	1.77	van 1930-1942
1930-1943	6.36	4.30	8.09	4.76	— 5.66	— 11.53	19.05	— 1.07	— 0.93	1.91	van 1930-1943
1930-1944	6.42	4.70	8.55	5.14	— 6.23	— 3.97	20.25	— 0.74	— 1.26	2.99	van 1930-1944
Pourcen- tages											Procentages

(a) Non compris la population des parties du Limbourg et du Luxembourg cédées à la Hollande par les traités du 19 avril 1839. — (b) Recensement général. — (c) 41 communes, comptant au 31 décembre 1939, 88,090 habitants, ont été soustraites en 1940 à la juridiction administrative belge. — (d) Y compris la population des 41 communes soustraites en 1940 à la juridiction belge.

(a) De bij de verdragen van 19 April 1839 aan Nederland afgestane gedeelten van Limburg en Luxemburg niet inbegrepen. — (b) Algemeene volkstelling. — (c) 41 gemeenten, met op 31 December 1939, 88,090 inwoners, werden in 1940 aan de Belgische administratieve rechtsmacht onttrokken. — (d) De bevolking van de 41 in 1940 aan de Belgische administratieve rechtsmacht onttrokken gemeenten inbegrepen.

Morcellement du territoire. — Grondverbrokking

3

(Source : Ministère des Finances)

(Bron : Ministerie van Financiën)

SPÉCIFICATIONS OPSOMMING	Antwerpen Anvers	Brabant	West-Vlaand. Flandre occident.	Oost-Vlaand. Flandre orientale	Hainaut Hene- gouwen	Liège Luik	Limbourg Lim- bourg	Luxem- bourg Luxem- bourg	Namur Namen	Le Royaume Het Rijk
-----------------------------	---------------------	---------	--------------------------------------	--------------------------------------	----------------------------	---------------	---------------------------	------------------------------------	----------------	------------------------------

A. Parcelles cadastrales. — A. Kadastrale perceelen

Nombres absolus Absolute cijfers	1941	775,677	1,086,345	911,749	1,092,323	1,149,575	763,058	604,242	818,301	646,463	7,847,733
	1942	780,586	1,099,777	914,876	1,096,479	1,152,746	763,996	606,457	817,226	649,403	7,881,546
	1943	784,703	1,098,350	916,764	1,060,642	1,154,068	763,822	607,896	815,969	654,023	7,856,237
	1944	787,636	1,102,773	918,579	1,065,537	1,154,712	763,810	608,203	814,513	650,076	7,865,839
Par 100 hectares Per 100 hectaren	1941	271	331	282	368	309	279	251	185	177	268
	1942	273	335	283	369	310	280	252	185	177	269
	1943	274	335	283	357	310	280	252	185	179	268
	1944	275	336	284	359	310	280	253	184	178	269

B. Articles des rôles fonciers (a). — Artikels der grondbelastingkohieren (a)

Nombres absolus Absolute cijfers	1941	236,343	398,146	217,905	288,574	335,709	215,539	99,983	106,476	121,862	2,020,537
	1942	239,144	404,541	219,564	289,276	335,006	216,680	100,855	106,498	121,403	2,032,967
	1943	240,457	401,927	220,726	289,925	333,507	216,962	101,747	106,538	121,603	2,033,392
	1944	241,284	403,645	222,340	291,017	332,737	218,786	127,177	106,598	121,507	2,065,091
Par 1.000 habitants Per 1.000 inwoners	1941	189	227	224	240	276	248	234	489	346	245
	1942	192	231	226	241	278	251	233	488	345	247
	1943	193	229	226	241	278	252	232	487	345	247
	1944	193	229	227	241	279	256	288	486	346	250

(a) Les propriétaires sont inscrits dans les rôles de chaque commune où ils possèdent des immeubles.

(a) De eigenaars staan ingeschreven in de kohieren van elke gemeente waar zij onroerende bezittingen.

Nombre de communes. — Aantal gemeenten

ANNÉES JAREN	Antwerpen Anvers	Brabant	West-Vlaand. Flandre occident.	Oost-Vlaand. Flandre orientale	Hainaut Hene- gouwen	Liège Luik	Limbourg Lim- bourg	Luxem- bourg Luxem- bourg	Namur Namen	Le Royaume Het Rijk
1880	152	341	250	296	437	338	206	211	352	2,583
1900	152	344	248	298	441	342	206	225	361	2,617
1910	152	344	249	298	443	342	206	231	364	2,629
1920	152	346	252	298	444	344	206	231	365	2,638 (a)
1930	151	348	253	297	444	373	206	233	366	2,671
1944	151	348	253	297	443	373	206	233	366	2,670

(a) Non compris les 30 communes des cantons d'Eupen-Malmedy et Saint-Vith.

(a) De 30 gemeenten der kantons Eupen-Malmedy en Sankt-Vith niet inbegrepen.

Créations, suppressions et changements de limites de communes (a)

Oprichting en opheffing van gemeenten en wijziging van gemeentegrenzen (a)

COMMUNES	1831 1900	1901 1929	1930 1937	1938	1939	1831 1939	GEMEENTEN
Créées	125	31 (d)	—	—	—	156	Opgericht.
Supprimées (b)	4	6	2	—	—	12	Opgeheven (b).
Dont les limites ont été modifiées (c)	352	143	50	4	6	555	Waarvan de grenzen gewij- zigd werden (c).

(a) Non compris les communes cédées à la Hollande par les traités du 19 avril 1839 (124 du Limbourg et 119 du Luxembourg). — (b) Pour l'énumération de ces communes, voir l'Annuaire de 1942, p. 3. — (c) Non compris les communes dont une partie du territoire est détaché pour la création de nouvelles communes. — (d) Y compris Moresnet-Neutre, annexé sous le nom de « La Calamine » en 1919.

(a) De bij de verdragen van 19 April 1839 aan Nederland afgestane gemeenten (124 uit Limburg en 119 uit Luxemburg) niet inbegrepen. — (b) Voor de opsomming van deze gemeenten, zie het Jaarboek van 1942, blz. 3. — (c) De gemeenten die een deel van haar grondgebied afgestaan hebben tot oprichting van nieuwe gemeenten, niet inbegrepen. — (d) Met inbegrip van Neutraal-Moresnet dat in 1919 geannexeerd werd onder de benaming « Kalmis ».

Climatologie. — Klimatologie

Uccle (altitude : 100 mètres). — Ukkel (hoogte : 100 meter)

(Source : Institut royal météorologique de Belgique)

(Bron : Koninklijk Weerkundig Instituut van België)

ÉLÉMENTS CLIMATOLOGIQUES KLIMATOLOGISCHE GEGEVENS	Janvier	Février	Mars	Avril	Mai	Jun	Juillet	Août	Septembre	Octobre	Novembre	Décembre	L'ANNÉE HEF JAAR
	Januari	Februari	Maart	April	Mei	Juni	Juli	Augustus	September	October	November	December	

I. Température centigrade. — I. Temperatuur in graden Celsius

Maximum moyen	1937	7.7	9.2	8.4	14.0	21.0	23.3	22.6	23.3	19.8	16.2	8.5	4.0	14.8
	1938	6.7	7.1	14.6	11.6	16.8	22.9	22.4	24.8	21.7	14.9	11.7	3.6	14.9
Gemiddeld maximum	1939	7.2	7.9	8.9	15.6	17.4	23.8	23.0	23.9	20.9	12.3	11.1	3.8	14.6
	1940	-0.2	4.7	10.9	14.1	19.9	23.9	22.7	22.2	20.2	14.9	11.0	2.9	13.9
Minimum moyen	1941	1.2	6.0	11.5	12.7	16.0	24.1	26.3	20.8	21.9	14.7	8.8	7.1	14.3
	1937	1.8	3.0	0.8	6.0	9.7	10.4	12.4	13.3	9.6	7.9	1.6	-0.2	6.4
Gemiddeld minimum	1938	1.1	-0.4	4.2	2.2	6.1	10.6	11.8	13.2	10.9	6.2	5.6	-1.0	5.9
	1939	3.0	0.7	1.4	5.9	7.1	11.0	12.2	13.1	10.6	5.7	4.7	-0.7	6.2
Moyenne	1940	-8.8	-2.2	2.6	5.9	8.3	11.2	11.4	10.5	8.6	5.4	4.0	-2.4	4.5
	1941	-4.0	0.2	2.4	3.3	5.2	12.3	13.6	12.1	10.4	6.7	2.9	1.4	5.5
Gemiddelde	1937	4.8	6.1	4.6	10.0	15.3	16.8	17.5	18.4	14.7	12.0	5.0	1.9	10.6
	1938	4.4	3.3	8.8	6.5	11.4	16.0	16.4	17.9	15.3	9.9	9.1	1.3	10.0
Maximum absolu	1939	5.2	4.2	4.7	10.1	12.3	16.7	17.1	17.7	14.8	8.4	8.2	1.3	10.0
	1940	-4.1	1.5	6.3	9.5	13.9	17.3	16.1	15.8	13.1	9.6	7.2	0.4	8.9
Absoluut maximum	1941	-1.6	2.8	6.1	7.5	10.1	17.3	19.2	15.3	14.9	9.7	5.5	4.2	9.3
	1937	14.1	12.8	14.9	18.9	30.2	32.7	30.7	32.7	28.3	24.1	14.0	10.8	32.7
Absoluut minimum	1938	11.7	14.4	21.3	17.7	28.4	32.3	33.2	33.8	27.6	19.4	18.9	13.8	33.8
	1939	14.2	12.0	18.6	26.6	23.2	33.0	28.9	30.6	28.8	17.0	15.6	12.6	33.0
Minimum absolu	1940	5.3	15.7	20.8	27.0	26.1	29.1	27.7	29.7	31.1	21.6	16.1	8.4	31.1
	1941	10.2	13.4	17.5	19.7	23.7	33.2	35.7	25.4	27.5	25.0	14.7	13.7	35.7
Absoluut minimum	1937	-5.3	-1.2	-2.2	1.7	3.8	5.0	5.0	9.5	5.2	3.8	-2.6	-5.2	-5.3
	1938	-8.7	-5.7	-0.8	-3.8	0.3	4.8	8.2	7.7	2.3	-1.9	1.2	-15.8	-15.8
Absoluut minimum	1939	-4.0	-9.5	-4.8	1.8	2.7	2.1	7.5	8.3	1.2	-0.4	-3.1	-7.8	-9.5
	1940	-18.7	-15.6	-4.1	0.0	2.0	6.0	8.1	5.2	2.4	-5.5	-1.7	-8.8	-18.7
Absoluut minimum	1941	-10.4	-8.4	-3.0	-1.8	-1.5	3.4	7.0	8.5	4.1	-0.2	-4.8	-8.9	-10.4

II. Jours de forte chaleur. — II. Dagen met groote hitte

25° degrés et plus	1937	—	—	—	—	8	12	9	9	6	—	—	—	44
	1938	—	—	—	—	2	7	7	13	4	—	—	—	33
25° graden en meer	1939	—	—	—	2	—	13	8	11	6	—	—	—	40
	1940	—	—	—	2	2	12	6	7	6	—	—	—	35
25° graden en meer	1941	—	—	—	—	—	12	18	1	9	1	—	—	41

III. Jours de gelée. — III. Dagen met vorst

Nombre total	1937	11	2	15	—	—	—	—	—	—	—	8	15	51
	1938	7	14	3	8	—	—	—	—	—	3	—	12	47
Totaal aantal	1939	7	11	9	—	—	—	—	—	—	1	5	14	47
	1940	30	16	13	—	—	—	—	—	—	6	2	19	86
— 5 degrés et au dessous	1941	24	11	6	3	4	—	—	—	—	1	8	12	69
	1937	1	—	—	—	—	—	—	—	—	—	—	1	2
— 5 graden en minder	1938	4	2	—	—	—	—	—	—	—	—	—	10	16
	1939	—	3	—	—	—	—	—	—	—	—	—	8	11
— 5 graden en minder	1940	25	9	—	—	—	—	—	—	—	1	—	8	43
	1941	16	4	—	—	—	—	—	—	—	—	—	2	22

IV. Jours de pluie. — IV. Dagen met regen

Nombre total	1937	26	26	24	23	17	19	20	15	18	16	20	27	251
	1938	27	16	8	21	18	12	19	19	17	19	24	21	221
Totaal aantal	1939	26	19	25	19	10	13	18	15	14	23	26	18	226
	1940	14	22	23	23	12	8	25	12	20	14	26	21	220
Quantité d'eau tombée (en millimètres)	1941	14	24	18	14	16	16	17	29	9	22	21	20	220
	1937	99	139	98	104	67	54	71	55	62	24	38	90	901
Regenval in millimeters	1938	141	40	58	31	59	32	48	64	35	83	89	57	737
	1939	98	46	95	74	49	38	67	65	64	128	165	39	928
Regenval in millimeters	1940	43	53	96	78	49	45	86	42	53	27	166	99	837
	1941	44	41	69	23	49	41	75	112	25	123	34	71	707

Climatologie — 1942 — Klimatologie

(Source : Institut royal météorologique de Belgique.)

(Bron : Koninklijk Meteorologisch Instituut van België.)

ÉLÉMENTS CLIMATOLOGIQUES KLIMATOLOGISCHE GEGEVENS	Janvier Januari	Février Februari	Mars Maart	Avril April	Mai Mei	Juin Juni	Juillet Juli	Août Augustus	Septembre September	Octobre October	Novembre November	Décembre December	L'année Het jaar
--	--------------------	---------------------	---------------	----------------	------------	--------------	-----------------	------------------	------------------------	--------------------	----------------------	----------------------	---------------------

I. Institut royal météorologique de Belgique, à Uccle (altitude : 100 mètres)
I. Koninklijk Meteorologisch Instituut van België, te Ukkel (hoogte : 100 meter)

Température centigrade.	Temperatuur in graden Celsius.													
Maximum moyen.	Gemiddeld maxim.	-0°1	0°0	9°7	16°3	19°1	21°8	22°4	25°2	21°9	16°7	8°8	7°5	14°1
Minimum moyen.	Id. minimum.	-7°3	-6°6	1°5	5°2	7°8	10°7	12°4	14°0	11°5	9°7	2°9	2°1	5°3
Moyenne.	Gemiddelde . . .	-3°5	-3°4	5°3	10°1	12°6	15°7	16°4	18°5	15°4	12°4	5°4	4°5	9°1
Maximum absolu.	Absol. maximum .	7°2	4°8	18°1	21°2	29°2	29°7	33°6	33°6	31°3	25°8	15°2	14°7	33°6
Minimum absolu.	Absol. minimum .	-17°9	-14°3	-3°5	2°0	-1°2	5°3	8°3	8°8	6°9	4°8	-2°8	-5°7	-17°9
Nombre de jours de : Aantal dagen met :														
Forte chaleur {	25° et plus en meer.	—	—	—	—	2	8	7	14	6	1	—	—	38
Groote hitte {	30° id. id.	—	—	—	—	—	—	1	6	1	—	—	—	8
Gelée. Vorst.		28	28	12	—	1	—	—	—	—	—	5	11	85
Forte {	5° et au-dessous en minder	18	18	—	—	—	—	—	—	—	—	—	1	37
gelée {	-10° id. id.	13	5	—	—	—	—	—	—	—	—	—	—	18
Hevige {	-15° id. id.	4	—	—	—	—	—	—	—	—	—	—	—	4
	vorst													
Nombre de jours : Aantal dagen :														
Où l'on a recueilli de l'eau (a)		5	1	11	7	21	8	20	17	18	25	23	17	173
Met atmosferischen neerslag (a)														
De neige. Met sneeuw		9	17	—	—	—	—	—	—	—	—	—	4	30
De grêle. Met hagel		—	—	—	2	1	—	—	—	—	—	—	1	4
Quantité d'eau tombée (millimètres)														
Regenval in millimeters		61	34	17	19	106	35	203	58	58	80	48	52	771
Nombre mensuel d'heures de soleil														
Maandelijksch aantal uren zonneshijn		55	42	137	215	185	247	170	220	142	62	35	50	1,560

II. Brugge (hoogte : 12 meter). — II. Bruges (altitude : 12 mètres)

Température centigrade.	Temperatuur in graden Celsius.													
Maximum moyen.	Gemiddeld maxim.	0°4	0°7	9°3	15°5	18°1	20°9	21°0	24°0	19°5	14°8	8°8	7°9	13°4
Minimum moyen.	Id. minimum.	-6°1	-5°7	2°1	6°7	9°5	12°9	13°5	14°6	11°8	10°0	0°3	1°8	6°0
Moyenne.	Gemiddelde . . .	-2°9	-2°5	5°7	11°1	13°8	16°9	17°2	19°3	15°6	12°4	4°5	4°8	9°7
Maximum absolu.	Absol. maximum .	8°1	6°8	17°0	20°0	27°6	30°0	31°0	31°0	26°6	21°6	12°5	13°1	31°0
Minimum absolu.	Absol. minimum .	-18°3	-13°3	-4°8	3°8	3°8	9°0	10°2	10°1	6°2	7°1	-3°3	-5°5	-18°3
Nombre de jours de : Aantal dagen met :														
Forte chaleur {	25° et plus en meer.	—	—	—	—	1	7	4	8	2	—	—	—	22
Groote hitte {	30° id. id.	—	—	—	—	—	1	1	2	—	—	—	—	4
Gelée. Vorst.		23	26	17	—	—	—	—	—	—	—	7	12	85
Forte {	5° et au-dessous en minder	17	13	—	—	—	—	—	—	—	—	—	1	31
gelée {	-10° id. id.	9	5	—	—	—	—	—	—	—	—	—	—	14
Hevige {	-15° id. id.	2	—	—	—	—	—	—	—	—	—	—	—	2
	vorst													
Nombre de jours : Aantal dagen :														
Où l'on a recueilli de l'eau (a)		11	2	14	9	21	6	17	14	13	20	20	14	161
Met atmosferischen neerslag (a)														
De neige. Met sneeuw		8	9	2	—	—	—	—	—	—	—	—	3	22
De grêle. Met hagel		—	—	—	1	1	—	—	—	—	—	—	1	3
Quantité d'eau tombée (millimètres)														
Regenval in millimeters		99	42	91	11	87	18	114	29	23	111	53	68	746

(a) Les jours où l'on recueille de l'eau sont ceux où le pluviomètre marque au moins 0 mm. 1.

(a) Onder dagen met atmosferischen neerslag verstaat men de dagen waarop de regenmeter minstens 0 mm. 1 aanwijst.

Climatologie (suite) — 1942 — Klimatologie (vervolg)

ÉLÉMENTS CLIMATOLOGIQUES KLIMATOLOGISCHE GEVEVENS	Janvier Januari	Février Februari	Mars Maart	Avril April	Mai Mei	Juin Juni	Juillet Juli	Août Augustus	Septembre September	Octobre October	Novembre November	Décembre December	L'année Het jaar
--	--------------------	---------------------	---------------	----------------	------------	--------------	-----------------	------------------	------------------------	--------------------	----------------------	----------------------	---------------------

III. Gerdingen-Bree (hoogte : 63 meter — altitude : 63 mètres)

<i>Température centigrade.</i>	<i>Temperatuur in graden Celsius.</i>													
Maximum moyen.	Gemiddeld maxim.	-1°5	-1°2	8°8	14°9	17°4	21°3	21°4	24°3	20°6	15°9	7°8	7°4	13°1
Minimum moyen.	Id. minimum.	-7°7	-6°4	0°6	4°0	7°8	9°4	12°1	13°5	11°3	8°7	2°8	2°0	4°8
Moyenne.	Gemiddelde . . .	-4°6	-3°8	4°7	9°5	12°6	15°3	16°8	18°9	16°0	12°3	5°3	4°7	9°0
Maximum absolu.	Absol. maximum .	7°2	5°0	16°5	20°3	27°8	28°2	34°0	33°2	31°5	24°7	12°0	13°2	34°0
Minimum absolu.	Absol. minimum .	-23°2	-18°0	-4°0	0°1	0°6	3°8	8°4	7°8	3°9	3°1	-5°0	-4°0	-23°2
<i>Nombre de jours de : Aantal dagen met :</i>														
Forte chaleur {	25° et plus en meer.	—	—	—	—	1	10	4	12	4	—	—	—	31
Groote hitte {	30° id. id.	—	—	—	—	—	—	1	4	1	—	—	—	6
Gelée. Vorst.		26	27	15	—	—	—	—	—	—	—	5	10	83
Forte gelée {	— 5° et au-dessous en minder	18	20	—	—	—	—	—	—	—	—	1	—	39
gelée {	-10° id. id.	14	6	—	—	—	—	—	—	—	—	—	—	20
Hevige vorst {	-15° id. id.	5	2	—	—	—	—	—	—	—	—	—	—	7
<i>Nombre de jours : Aantal dagen :</i>														
Où l'on a recueilli de l'eau (a)		11	7	8	5	18	7	18	13	17	24	25	25	178
Met atmosferischen neerslag (a)		6	7	1	—	—	—	—	—	—	—	—	4	18
De neige. Met sneeuw		—	—	—	—	—	—	2	—	—	—	—	—	2
Quantité d'eau tombée (millimètres)		59	28	64	18	111	47	125	93	29	99	53	70	796
Regenval in millimeters														

IV. Wardin (altitude : 500 mètres — hoogte : 500 meter)

<i>Température centigrade.</i>	<i>Temperatuur in graden Celsius.</i>													
Maximum moyen.	Gemiddeld maxim.	-3°1	-2°4	8°5	10°4	16°2	19°3	19°5	23°0	19°1	14°4	5°4	4°0	11°2
Minimum moyen.	Id. minimum.	-10°5	-9°2	-1°2	2°0	5°4	7°2	9°9	10°6	9°1	7°5	0°6	-0°8	2°6
Moyenne.	Gemiddelde . . .	-6°8	-5°8	3°6	6°2	10°8	13°2	14°7	16°8	14°1	11°0	3°0	1°6	6°9
Maximum absolu.	Absol. maximum .	4°2	2°6	16°6	17°7	25°7	28°2	28°7	30°0	28°0	23°4	11°0	9°7	30°0
Minimum absolu.	Absol. minimum .	-24°3	-19°9	-13°0	-2°3	-4°1	2°0	5°1	6°7	3°0	0°4	-6°2	-9°1	-24°3
<i>Nombre de jours de : Aantal dagen met :</i>														
Forte chaleur {	25° et plus en meer.	—	—	—	—	1	6	3	8	4	—	—	—	22
Groote hitte {	30° id. id.	—	—	—	—	—	—	—	2	—	—	—	—	2
Gelée. Vorst.		31	28	20	6	3	—	—	—	—	—	13	17	118
Forte gelée {	— 5° et au-dessous en minder	25	19	5	—	—	—	—	—	—	—	2	8	59
gelée {	-10° id. id.	17	12	1	—	—	—	—	—	—	—	—	—	30
Hevige vorst {	-15° id. id.	8	5	—	—	—	—	—	—	—	—	—	—	13
<i>Nombre de jours : Aantal dagen :</i>														
Où l'on a recueilli de l'eau (a)		1	—	8	9	18	8	19	12	13	19	15	11	133
Met atmosferischen neerslag (a)		11	8	2	1	1	—	—	—	—	—	—	4	27
De neige. Met sneeuw		—	—	—	—	—	—	—	—	—	—	—	—	—
Quantité d'eau tombée (millimètres)		—	—	70	47	102	46	146	48	70	112	62	72	775
Regenval in millimeters														

(a) Voir page précédente.

(a) Zie voorgaande bladzijde.

Climatologie — 1943 — Klimatologie

(Source : Institut royal météorologique de Belgique.)

(Bron : Koninklijk meteorologisch Instituut van België.)

ÉLÉMENTS CLIMATOLOGIQUES KLIMATOLOGISCHE GEGEVENS	Janvier Januari	Février Februari	Mars Maart	Avril April	Mai Mei	Juin Juni	Juillet Juli	Août Augustus	Septembre September	Octobre October	Novembre November	Décembre December	L'année Het jaar
--	--------------------	---------------------	---------------	----------------	------------	--------------	-----------------	------------------	------------------------	--------------------	----------------------	----------------------	---------------------

I. Institut royal météorologique de Belgique, à Uccle (altitude : 100 mètres)

I. Koninklijk meteorologisch Instituut van België, te Ukkel (hoogte : 100 meter)

<i>Température centigrade.</i>	<i>Temperatuur in graden Celsius.</i>													
Maximum moyen.	Gemiddeld maxim.	6 ⁰⁹	8 ⁰⁴	12 ⁰⁹	17 ⁰¹	20 ⁰⁵	21 ⁰¹	24 ⁰¹	23 ⁰⁹	20 ⁰⁶	16 ⁰⁴	8 ⁰⁸	4 ⁰³	15 ⁰⁴
Minimum moyen.	Id. minimum.	1 ⁰³	1 ⁰⁴	2 ⁰⁵	6 ⁰⁹	8 ⁰⁶	10 ⁰⁴	12 ⁰⁴	13 ⁰³	9 ⁰⁸	8 ⁰⁸	1 ⁰⁹	-0 ⁰⁶	6 ⁰²
Moyenne.	Gemiddelde . . .	4 ⁰⁰	4 ⁰⁵	7 ⁰¹	11 ⁰⁴	14 ⁰¹	14 ⁰⁸	17 ⁰⁷	17 ⁰⁴	14 ⁰²	11 ⁰⁹	4 ⁰⁷	1 ⁰⁸	10 ⁰³
Maximum absolu.	Absol. maximum .	14 ⁰¹	13 ⁰¹	21 ⁰¹	25 ⁰⁵	31 ⁰¹	29 ⁰⁸	31 ⁰⁰	34 ⁰¹	30 ⁰⁵	21 ⁰¹	19 ⁰⁶	11 ⁰⁷	34 ⁰¹
Minimum absolu.	Absol. minimum .	-7 ⁰⁰	-3 ⁰⁶	-1 ⁰⁶	1 ⁰⁴	4 ⁰⁶	6 ⁰⁶	6 ⁰¹	8 ⁰⁵	3 ⁰²	2 ⁰⁶	-2 ⁰⁵	-7 ⁰²	-7 ⁰²
<i>Nombre de jours de : Aantal dagen met :</i>														
Forte chaleur { 25° et plus	en meer.	—	—	—	2	3	2	11	10	5	—	—	—	33
Groote hitte { 30° id.	id.	—	—	—	—	1	—	4	4	1	—	—	—	10
Gelée. Vorst.		9	9	8	—	—	—	—	—	—	11	15	4	52
Forte gelée { — 5° et au-dessous	en minder	5	—	—	—	—	—	—	—	—	—	—	—	9
gelée { — 10° id.	id.	—	—	—	—	—	—	—	—	—	—	—	—	—
Hevige vorst { — 15° id.	id.	—	—	—	—	—	—	—	—	—	—	—	—	—
<i>Nombre de jours : Aantal dagen :</i>														
Où l'on a recueilli de l'eau (a)		24	21	13	18	15	24	15	17	18	15	23	17	215
Met atmosferischen neerslag (a)		—	—	—	—	—	—	—	—	—	—	—	—	—
De neige. Met sneeuw		5	1	—	2	1	—	—	—	—	—	3	5	17
De grêle. Met hagel		—	1	1	—	—	1	—	—	—	—	2	1	6
Quantité d'eau tombée (millimètres)		—	—	—	—	—	—	—	—	—	—	—	—	—
Regenval in millimeters		94	43	17	59	61	74	87	69	71	26	121	52	724
Nombre mensuel d'heures de soleil		—	—	—	—	—	—	—	—	—	—	—	—	—
Maandelijksch aantal uren zonneshijn		47	70	165	152	249	186	201	160	144	121	50	13	1,558

II. Brugge (hoogte : 12 meter). — II. Bruges (altitude : 12 mètres)

<i>Température centigrade.</i>	<i>Temperatuur in graden Celsius.</i>													
Maximum moyen.	Gemiddeld maxim.	7 ⁰³	9 ⁰⁹	15 ⁰²	18 ⁰⁴	20 ⁰⁵	21 ⁰⁰	23 ⁰⁷	19 ⁰⁰	19 ⁰⁴	14 ⁰⁸	8 ⁰⁰	4 ⁰⁰	15 ⁰¹
Minimum moyen.	Id. minimum.	1 ⁰⁴	1 ⁰⁹	1 ⁰⁶	6 ⁰⁶	8 ⁰³	11 ⁰³	13 ⁰¹	12 ⁰⁶	8 ⁰⁴	8 ⁰²	2 ⁰³	-0 ⁰⁷	6 ⁰³
Moyenne.	Gemiddelde . . .	4 ⁰⁴	5 ⁰⁹	8 ⁰⁴	11 ⁰⁸	14 ⁰⁴	16 ⁰²	18 ⁰⁴	15 ⁰⁸	13 ⁰⁹	11 ⁰⁵	5 ⁰¹	1 ⁰⁶	10 ⁰⁷
Maximum absolu.	Absol. maximum .	13 ⁰¹	14 ⁰⁸	24 ⁰⁵	28 ⁰⁹	32 ⁰⁵	30 ⁰⁸	35 ⁰³	30 ⁰⁸	26 ⁰²	19 ⁰⁴	16 ⁰⁵	12 ⁰⁰	35 ⁰³
Minimum absolu.	Absol. minimum .	-6 ⁰¹	-1 ⁰⁹	-3 ⁰⁴	3 ⁰⁰	5 ⁰²	8 ⁰⁵	6 ⁰⁸	8 ⁰²	4 ⁰⁰	4 ⁰⁷	-2 ⁰⁵	-5 ⁰⁰	-6 ⁰¹
<i>Nombre de jours de : Aantal dagen met :</i>														
Forte chaleur { 25° et plus	en meer.	—	—	—	2	6	3	12	7	4	—	—	—	34
Groote hitte { 30° id.	id.	—	—	—	—	1	1	3	1	—	—	—	—	6
Gelée. Vorst.		7	4	14	—	—	—	—	—	—	—	10	16	51
Forte gelée { — 5° et au-dessous	en minder	1	—	—	—	—	—	—	—	—	—	—	1	2
gelée { — 10° id.	id.	—	—	—	—	—	—	—	—	—	—	—	—	—
Hevige vorst { — 15° id.	id.	—	—	—	—	—	—	—	—	—	—	—	—	—
<i>Nombre de jours : Aantal dagen :</i>														
Où l'on a recueilli de l'eau (a)		17	17	6	11	8	12	11	16	13	9	20	11	151
Met atmosferischen neerslag (a)		—	—	—	—	—	—	—	—	—	—	—	—	—
De neige. Met sneeuw		1	1	—	—	—	—	—	—	—	—	—	1	3
De grêle. Met hagel		1	—	—	—	—	—	—	—	—	—	3	2	6
Quantité d'eau tombée (millimètres)		—	—	—	—	—	—	—	—	—	—	—	—	—
Regenval in millimeters		72	43	11	32	41	34	21	70	59	23	121	40	567

(a) Les jours où l'on recueille de l'eau sont ceux où le pluviomètre marque au moins 0 mm. 1.

(a) Onder dagen met atmosferischen neerslag verstaat men de dagen waarop de regenmeter minstens 0 mm. 1 aanwijst.

Climatologie (suite) — 1943 — Klimatologie (vervolg)

ÉLÉMENTS CLIMATOLOGIQUES KLIMATOLOGISCHE GEGEVENS	Janvier Januari	Février Februari	Mars Maart	Avril April	Mai Mei	Juin Juni	Juillet Juli	Août Augustus	Septembre September	Octobre October	Novembre November	Décembre December	L'année Het jaar
--	--------------------	---------------------	---------------	----------------	------------	--------------	-----------------	------------------	------------------------	--------------------	----------------------	----------------------	---------------------

III. Gerdingen-Bree (hoogte : 63 meter — altitude : 63 mètres)

<i>Température centigrade.</i>	<i>Temperatuur in graden Celsius.</i>													
Maximum moyen.	Gemiddeld maxim.	7°1	7°5	12°8	15°9	19°6	19°8	24°1	22°7	19°9	16°1	8°1	3°8	14°8
Minimum moyen.	Id. minimum.	-0°1	1°0	0°9	6°1	8°1	10°3	12°5	13°2	8°8	7°0	1°6	-1°3	5°7
Moyenne.	Gemiddelde . . .	3°5	4°2	6°6	11°0	13°8	15°0	18°3	18°0	14°4	11°5	4°8	1°3	10°2
Maximum absolu.	Absol. maximum .	12°0	12°7	20°3	24°7	30°5	29°8	31°6	33°3	30°4	21°0	20°0	11°0	33°3
Minimum absolu.	Absol. minimum .	-10°2	-5°0	-2°7	0°3	2°9	5°9	6°0	7°9	1°5	-0°3	-2°5	-8°0	-10°2
<i>Nombre de jours de : Aantal dagen met :</i>														
Forte chaleur {	25° et plus en meer.	—	—	—	—	3	2	13	10	5	—	—	—	33
Groote hitte {	30° id. id.	—	—	—	—	1	—	4	4	1	—	—	—	10
Gelée. Vorst.		15	12	3	—	—	—	—	—	—	1	11	17	59
Forte {	— 5° et au-dessous en minder	5	1	—	—	—	—	—	—	—	—	—	4	10
gelée {	—10° id. id.	1	—	—	—	—	—	—	—	—	—	—	—	1
Hevige {	—15° id. id.	—	—	—	—	—	—	—	—	—	—	—	—	—
vorst {		—	—	—	—	—	—	—	—	—	—	—	—	—
<i>Nombre de jours : Aantal dagen :</i>														
Où l'on a recueilli de l'eau (a)		15	17	11	18	12	18	11	17	16	10	15	14	174
Met atmosferischen neerslag (a)		—	—	—	—	—	—	—	—	—	—	—	—	—
De neige. Met sneeuw		7	—	—	1	—	—	—	—	—	—	—	1	9
De grêle. Met hagel		—	3	—	3	2	—	—	—	—	—	—	1	9
Quantité d'eau tombée (millimètres)		—	—	—	—	—	—	—	—	—	—	—	—	—
Regenval in millimeters		76	64	39	52	64	84	42	62	72	21	121	43	740

IV. Wardin (altitude : 500 mètres — hoogte : 500 meter)

<i>Température centigrade.</i>	<i>Temperatuur in graden Celsius.</i>													
Maximum moyen.	Gemiddeld maxim.	2°5	6°8	10°8	13°6	17°4	17°4	21°9	19°0	17°5	14°7	5°2	1°7	12°4
Minimum moyen.	Id. minimum.	-2°0	-0°6	0°2	4°7	6°3	8°1	10°2	11°0	6°9	5°4	-0°1	-2°2	4°0
Moyenne.	Gemiddelde . . .	0°2	3°1	5°5	8°7	11°9	12°7	16°1	15°0	12°2	10°0	2°5	-0°2	8°1
Maximum absolu.	Absol. maximum .	8°8	17°2	17°0	22°0	27°8	25°9	29°4	30°6	27°1	20°0	16°1	8°5	30°6
Minimum absolu.	Absol. minimum .	-15°2	-5°4	-4°0	-1°6	0°0	4°3	3°7	5°4	-0°6	-1°4	-5°2	-9°2	-15°2
<i>Nombre de jours de : Aantal dagen met :</i>														
Forte chaleur {	25° et plus en meer.	—	—	—	—	2	1	8	9	2	—	—	—	22
Groote hitte {	30° id. id.	—	—	—	—	—	—	—	3	—	—	—	—	3
Gelée. Vorst.		19	16	19	3	—	—	—	—	1	3	17	21	99
Forte {	— 5° et au-dessous en minder	8	3	—	—	—	—	—	—	—	—	1	7	19
gelée {	—10° id. id.	3	—	—	—	—	—	—	—	—	—	—	—	3
Hevige {	—15° id. id.	1	—	—	—	—	—	—	—	—	—	—	—	1
vorst {		—	—	—	—	—	—	—	—	—	—	—	—	—
<i>Nombre de jours : Aantal dagen :</i>														
Où l'on a recueilli de l'eau (a)		12	10	9	11	14	14	12	19	13	10	11	10	145
Met atmosferischen neerslag (a)		—	—	—	—	—	—	—	—	—	—	—	—	—
De neige. Met sneeuw		9	3	—	3	—	—	—	—	—	—	—	8	23
De grêle. Met hagel		—	—	—	—	—	—	—	—	—	—	—	—	—
Quantité d'eau tombée (millimètres)		—	—	—	—	—	—	—	—	—	—	—	—	—
Regenval in millimeters		139	55	33	102	103	82	37	129	55	53	145	62	995

(a) Voir page précédente.

(a) Zie voorgaande bladzijde.

Climatologie — 1944 — Klimatologie

(Source : Institut royal météorologique de Belgique.)

(Bron : Koninklijk meteorologisch Instituut van België.)

ÉLÉMENTS CLIMATOLOGIQUES KLIMATOLOGISCHE GEGEVENS	Janvier Januari	Février Februari	Mars Maart	Avril April	Mai Mei	Jun Juni	Juillet Juli	Août Augustus	Septembre September	Octobre October	Novembre November	Décembre December	L'année Het jaar
--	--------------------	---------------------	---------------	----------------	------------	-------------	-----------------	------------------	------------------------	--------------------	----------------------	----------------------	---------------------

I. Institut royal météorologique de Belgique, à Uccle (altitude : 100 mètres)

I. Koninklijk meteorologisch Instituut van België, te Ukkel (hoogte : 100 meter)

<i>Température centigrade.</i>	<i>Temperatuur in graden Celsius.</i>													
Maximum moyen.	Gemiddeld maxim.	7°7	4°4	7°7	16°2	18°9	20°6	23°6	26°7	19°3	13°6	9°6	5°8	14°5
Minimum moyen	Id. minimum.	2°6	-1°6	-0°4	5°4	6°4	9°9	13°0	14°4	9°8	6°1	3°3	-0°2	5°7
Moyenne.	Gemiddelde . . .	5°2	1°0	3°4	10°4	12°5	14°4	17°3	19°7	13°6	9°4	6°4	2°8	9°7
Maximum absolu.	Absol. maximum .	12°0	11°1	15°9	24°4	34°2	27°1	32°4	34°6	24°3	19°0	15°8	11°2	34°6
Minimum absolu.	Absol. minimum .	-3°0	-6°8	-6°6	-2°6	-2°2	5°4	9°4	10°1	3°5	0°3	-1°5	-7°5	-7°5
<i>Nombre de jours de : Aantal dagen met :</i>														
Forte chaleur { 25° et plus en meer.		—	—	—	—	6	4	12	22	—	—	—	—	44
Groote hitte { 30° id. id.		—	—	—	—	3	—	1	3	—	—	—	—	7
Gelée. Vorst.		6	18	17	1	2	—	—	—	—	—	3	11	58
Forte { — 5° et au-dessous en minder		—	5	1	—	—	—	—	—	—	—	—	6	12
gelée { — 10° id. id.		—	—	—	—	—	—	—	—	—	—	—	—	—
Hevige { — 15° id. id.		—	—	—	—	—	—	—	—	—	—	—	—	—
vorst		—	—	—	—	—	—	—	—	—	—	—	—	—
<i>Nombre de jours : Aantal dagen :</i>														
Où l'on a recueilli de l'eau (a)		24	15	14	12	15	23	20	8	20	22	24	21	218
Met atmosferischen neerslag (a)		23	12	8	12	15	23	20	8	20	22	22	16	201
De pluie. Met regen		1	3	6	—	—	—	—	—	—	—	3	5	18
De neige. Met sneeuw		—	—	—	—	—	—	—	—	—	—	—	—	—
De grêle. Met hagel		—	—	—	—	—	—	—	—	—	—	—	—	—
Quantité d'eau tombée (millimètres)		66	44	27	34	27	66	54	13	93	88	149	162	823
Regenval in millimeters		33	60	84	149	207	118	120	207	120	62	41	48	1,249
Maandelijksch aantal uren zonneshijn.		33	60	84	149	207	118	120	207	120	62	41	48	1,249

II. Brugge (hoogte : 12 meter). — II. Bruges (altitude : 12 mètres)

<i>Température centigrade.</i>	<i>Temperatuur in graden Celsius.</i>													
Maximum moyen.	Gemiddeld maxim.	7°9	4°8	7°9	16°3	20°4	20°0	21°6	24°6	18°3	12°0	8°5	5°1	14°0
Minimum moyen	Id. minimum.	2°6	-0°8	0°4	5°4	5°9	10°6	13°0	14°2	10°9	6°3	3°5	0°1	6°0
Moyenne.	Gemiddelde . . .	5°2	2°0	4°1	10°8	13°0	15°3	17°3	19°4	14°3	9°1	6°1	2°6	9°9
Maximum absolu.	Absol. maximum .	13°5	11°2	14°9	23°2	32°8	28°5	27°8	31°4	24°1	15°2	13°4	10°2	32°8
Minimum absolu.	Absol. minimum .	-2°8	-5°9	-4°9	0°2	-0°5	8°0	8°9	10°1	4°4	1°2	-1°5	-7°6	-7°6
<i>Nombre de jours de : Aantal dagen met :</i>														
Forte chaleur { 25° et plus en meer.		—	—	—	—	7	4	2	18	—	—	—	—	31
Groote hitte { 30° id. id.		—	—	—	—	3	—	—	1	—	—	—	—	4
Gelée. Vorst.		6	15	19	—	1	—	—	—	—	—	2	15	58
Forte { — 5° et au-dessous en minder		—	4	—	—	—	—	—	—	—	—	—	2	6
gelée { — 10° id. id.		—	—	—	—	—	—	—	—	—	—	—	—	—
Hevige { — 15° id. id.		—	—	—	—	—	—	—	—	—	—	—	—	—
vorst		—	—	—	—	—	—	—	—	—	—	—	—	—
<i>Nombre de jours : Aantal dagen :</i>														
Où l'on a recueilli de l'eau (a)		20	14	16	9	11	15	16	7	23	23	24	13	191
Met atmosferischen neerslag (a)		19	6	12	9	11	15	16	7	23	23	24	13	178
De pluie. Met regen		1	4	1	—	—	—	—	—	—	—	—	1	7
De neige. Met sneeuw		—	4	3	—	—	—	—	—	—	—	—	—	7
De grêle. Met hagel		—	—	—	—	—	—	—	—	—	—	—	—	—
Quantité d'eau tombée (millimètres)		36	24	19	30	10	31	71	27	89	118	179	93	727
Regenval in millimeters		36	24	19	30	10	31	71	27	89	118	179	93	727

(a) Les jours où l'on recueille de l'eau sont ceux où le pluviomètre marque au moins 0 mm. 1.

(a) Onder « dagen met atmosferischen neerslag » verstaat men de dagen waarop de regenmeter minstens 0 mm. 1 aanwijst.

Climatologie (suite) — 1944 — Klimatologie (vervolg)

ÉLÉMENTS CLIMATOLOGIQUES KLIMATOLOGISCHE GEVEENS	Janvier Januari	Février Februari	Mars Maart	Avril April	Mai Mei	Juin Juni	Juillet Juli	Août Augustus	Septembre September	Octobre October	Novembre November	Décembre December	L'année Het jaar
---	--------------------	---------------------	---------------	----------------	------------	--------------	-----------------	------------------	------------------------	--------------------	----------------------	----------------------	---------------------

III. Gerdingen-Bree (hoogte : 63 meter — altitude : 63 mètres)

Température centigrade.	Temperatuur in graden Celsius.													
Maximum moyen.	Gemiddeld maxim.	7°0	3°4	6°4	15°9	18°6	19°7	22°5	26°2	18°9	13°4	9°0	5°5	13°9
Minimum moyen	Id. minimum.	2°8	-2°5	-0°9	5°2	6°1	10°0	14°0	14°7	8°8	5°8	3°5	-0°2	5°6
Moyenne.	Gemiddelde . . .	5°4	0°5	2°7	10°6	14°9	15°5	18°9	21°7	14°5	10°0	6°3	2°8	10°3
Maximum absolu.	Absol. maximum .	12°0	11°0	15°7	23°9	35°0	27°9	30°5	37°1	23°0	20°1	14°9	12°7	37°1
Minimum absolu.	Absol. minimum .	-2°6	-9°1	-7°6	-1°5	-1°0	6°0	9°0	8°0	3°0	-0°4	-1°3	-9°0	-9°1
Nombre de jours de : Aantal dagen met :														
Forte chaleur { 25° et plus en meer.	Groote hitte { 30° id. id.	—	—	—	—	5	5	7	20	—	—	—	—	37
Gelée. Vorst.		5	20	19	1	3	—	—	—	—	1	2	11	62
Forte gelée { — 5° et au-dessous en minder	id. id.	—	6	2	—	—	—	—	—	—	—	—	7	15
Hevige vorst { — 10° id. id.	id. id.	—	—	—	—	—	—	—	—	—	—	—	—	—
Hevige vorst { — 15° id. id.	id. id.	—	—	—	—	—	—	—	—	—	—	—	—	—
Nombre de jours : Aantal dagen :														
Où l'on a recueilli de l'eau (a)	Met atmosferischen neerslag (a)	22	10	14	9	11	16	18	11	22	22	25	16	196
De pluie. Met regen	De neige. Met sneeuw	20	9	8	9	9	15	18	11	22	22	22	14	179
De grêle. Met hagel	Quantité d'eau tombée (millimètres)	2	5	5	—	—	—	—	—	—	—	2	1	15
Regenval in millimeters		—	6	5	—	2	1	—	—	—	—	2	—	16
		104	52	26	32	38	76	116	34	101	125	180	62	946

IV. Wardin (altitude : 500 mètres — hoogte : 500 meter) (b)

Température centigrade.	Temperatuur in graden Celsius.												
Maximum moyen.	Gemiddeld maxim.	4°5	0°9	4°3	13°7	16°2	17°3	20°4
Minimum moyen	Id. minimum.	0°1	-4°9	-3°1	4°4	3°6	8°1	11°2
Moyenne.	Gemiddelde . . .	2°3	-1°9	0°6	9°0	9°8	12°7	15°8
Maximum absolu.	Absol. maximum .	8°3	9°0	15°0	21°0	31°1	26°7	26°2
Minimum absolu.	Absol. minimum .	-8°1	-11°5	-9°5	-7°0	-4°4	2°3	5°0
Nombre de jours de : Aantal dagen met :													
Forte chaleur { 25° et plus en meer.	Groote hitte { 30° id. id.	—	—	—	—	4	1	4
Gelée. Vorst.		16	26	26	3	8	—	—
Forte gelée { — 5° et au-dessous en minder	id. id.	1	13	8	1	—	—	—
Hevige vorst { — 10° id. id.	id. id.	—	4	—	—	—	—	—
Hevige vorst { — 15° id. id.	id. id.	—	—	—	—	—	—	—
Nombre de jours : Aantal dagen :													
Où l'on a recueilli de l'eau (a)	Met atmosferischen neerslag (a)	15	13	9	14	14	14	14
De pluie. Met regen	De neige. Met sneeuw	13	4	5	11	14	14	14
De grêle. Met hagel	Quantité d'eau tombée (millimètres)	2	9	4	3	—	—	—
Regenval in millimeters		84	111	38	34	20	100	76

(a) Voir page précédente.

(b) Les postes des Ardennes n'ont plus communiqué de renseignements depuis août 1944.

(a) Zie voorgaande bladzijde.

(b) De posten uit de Ardennen hebben sinds Augustus 1944 geen inlichtingen meer overgemaakt.

**Étendue territoriale et population par arrondissement administratif
au 31 décembre 1930 (recensement général)**

**Uitgestrektheid van het grondgebied en bevolking per administratief arrondissement
op 31 December 1930 (algemeene volkstelling)**

PROVINCES ET ARRONDISSEMENTS ADMINISTRATIFS	Superficie Oppervlakte (Hectares) (a)	Population — Bevolking			Habitants par km ² Inwoners per km ²			PROVINCIES EN ADMINISTRATIEVE ARRONDISSEMENTEN
		Hommes Mannen	Femmes Vrouwen	Tot.	1910	1920	1930	
Anvers.								Antwerpen.
Anvers	100,072	365,915	378,812	744,727	622	656	744	Antwerpen.
Malines	50,356	114,914	113,713	228,627	406	413	454	Mechelen.
Turnhout	135,617	101,889	98,120	200,009	118	126	147	Turnhout.
Total	286,045	582,718	590,645	1,173,363	342	359	410	Totaal.
Brabant.								Brabant.
Bruxelles	111,404	572,867	631,723	1,204,590	924	973	1,081	Brussel.
Louvain	112,087	148,391	145,752	294,143	238	240	262	Leuven.
Nivelles	104,821	90,010	91,322	181,332	169	164	173	Nijvel.
Total	328,312	811,268	868,797	1,680,065	448	463	512	Totaal.
Flandre occidentale.								West-Vlaanderen.
Bruges	65,557	85,189	89,878	175,067	251	257	267	Brugge.
Dixmude	34,340	22,808	23,029	45,837	157	113	134	Diksmuide.
Ypres	61,057	58,864	59,952	118,816	211	141	195	Ieper.
Courtrai	44,305	121,739	123,294	245,033	483	479	553	Kortrijk.
Ostende	29,602	47,594	50,188	97,782	300	301	330	Oostende.
Roulers	29,721	53,943	55,197	109,140	373	321	367	Roeselare.
Tielt	30,444	34,258	35,119	69,377	246	235	228	Tielt.
Furnes	28,380	19,939	20,597	40,536	134	137	143	Veurne.
Total	323,406	444,334	457,254	901,588	270	249	279	Totaal.
Flandre orientale.								Oost-Vlaanderen.
Alost	47,118	109,838	111,713	221,551	440	443	470	Aalst.
Termonde	34,156	74,938	73,772	148,710	399	399	435	Dendermonde.
Eekloo	36,005	36,577	35,329	71,906	197	189	199	Eekloo.
Gand	91,675	205,035	216,720	421,755	454	447	460	Gent.
Audenarde	41,236	56,246	56,990	113,236	282	272	275	Oudenaarde.
Saint-Nicolas	46,913	86,318	85,723	172,041	351	345	367	St-Niklaas.
Total	297,103	568,952	580,247	1,149,199	373	369	387	Totaal.
Hainaut.								Henegouwen.
Ath	49,328	41,973	41,387	83,360	184	173	169	Aat.
Charleroi	56,099	230,579	221,352	451,931	751	765	806	Charleroi.
Mons	61,024	134,752	134,019	268,771	427	423	440	Bergen.
Soignies	54,770	87,140	83,530	170,670	293	294	312	Zinnik.
Thuin	90,822	70,248	69,996	140,244	151	148	154	Thuin.
Tournai	60,022	76,353	78,902	155,255	270	254	259	Doornik.
Total	372,065	641,045	629,186	1,270,231	331	328	341	Totaal.
Liège.								Luik.
Huy	72,125	48,906	49,165	98,071	143	136	136	Hoei.
Liège	75,759	281,447	281,420	562,867	700	686	743	Luik.
Verviers	205,365	117,102	123,293	240,395	181	173	117	Verviers.
Waremmé	41,867	36,126	35,572	71,698	175	172	171	Borgworm.
Total	395,116	483,581	489,450	973,031	307	297	246	Totaal.
Limbourg.								Limburg.
Hasselt	90,891	87,849	82,486	170,335	128	144	187	Hasselt.
Maaseik	86,107	40,537	39,028	79,565	71	80	92	Maaseik.
Tongres	63,769	60,738	57,004	117,742	152	161	185	Tongeren.
Total	240,767	189,124	178,518	367,642	114	125	153	Totaal.
Luxembourg.								Luxembourg.
Arlon	32,051	21,228	20,296	41,524	128	125	130	Aarlen.
Bastogne	98,980	20,461	19,716	40,177	43	43	41	Bastenaken.
Marche-en-Famenne	93,667	20,868	21,300	42,168	47	46	45	Marche-en-Famenne.
Neufchâteau	145,087	28,006	27,743	55,749	40	39	38	Neufchâteau.
Virton	72,035	20,231	21,071	41,302	60	57	57	Virton.
Total	441,820	110,794	110,126	220,920	52	51	50	Totaal.
Namur.								Namen.
Dinant	157,081	42,667	43,999	86,666	58	55	55	Dinant.
Namur	112,442	103,630	106,659	210,289	186	182	187	Namen.
Philippeville	96,503	29,305	29,705	59,010	62	59	61	Philippeville
Total	366,026	175,602	180,363	355,965	99	95	97	Totaal.
Le Royaume	3,050,660	4,007,418	4,084,586	8,092,004	252	251	265	Het Rijk.

(a) Renseignements fournis par le Ministère des Finances.

(a) Inlichtingen verstrekt door het Ministerie van Financiën.

Population par arrondissement administratif
Bevolking per administratief arrondissement

(Situation au 31 décembre. — Toestand op 31 December)

ARRONDISSEMENTS ADMINISTRATIFS	1943 (a)			1944 (b)			ADMINISTRATIEVE ARRONDISSEMENTEN
	Hommes Mannen	Femmes Vrouwen	Tot.	Hommes Mannen	Femmes Vrouwen	Tot.	
Anvers.							Antwerpen.
Anvers	372,939	391,991	764,930	371,224	390,421	761,645	Antwerpen.
Malines	122,934	122,165	245,099	123,133	122,576	245,709	Mechelen.
Turnhout	121,227	116,749	237,976	122,683	118,711	241,394	Turnhout.
La province	617,100	630,905	1,248,005	617,040	631,708	1,248,748	De provincie.
Brabant.							Brabant.
Bruxelles	593,105	667,592	1,260,697	595,563	671,368	1,266,931	Brussel.
Louvain	157,008	156,041	313,049	157,440	156,536	313,976	Leuven.
Nivelles	87,885	90,683	178,568	87,497	90,564	178,061	Nijvel.
La province	837,998	914,316	1,752,314	840,500	918,468	1,758,968	De provincie.
Flandre occidentale.							West-Vlaanderen.
Bruges	94,832	99,859	194,691	95,447	99,916	195,363	Brugge.
Dixmude	24,351	24,271	48,622	24,413	24,363	48,776	Diksmuide.
Ypres	60,602	61,296	121,898	60,468	61,448	121,916	Ieper.
Courtrai	133,828	135,542	269,370	134,009	135,762	269,771	Kortrijk.
Ostende	48,580	50,349	98,929	49,339	51,220	100,559	Oostende.
Roulers	61,264	62,109	123,373	61,660	62,537	124,197	Roeselare.
Tielt	37,104	37,411	74,515	37,315	37,739	75,054	Tielt.
Furnes	21,129	22,007	43,136	21,067	21,942	43,009	Veurne.
La province	481,690	492,844	974,534	483,718	494,927	978,645	De provincie.
Flandre orientale.							Oost-Vlaanderen.
Alost	117,164	119,033	236,197	117,890	119,719	237,609	Aalst.
Termonde	80,178	78,608	158,786	80,557	79,221	159,778	Dendermonde.
Eekloo	40,321	38,832	79,153	39,760	38,441	78,201	Eekloo.
Gand	209,851	222,302	432,153	210,313	223,145	433,458	Gent.
Audenarde	57,182	57,775	114,957	57,279	58,040	115,319	Oudenaarde.
Saint-Nicolas	91,657	90,979	182,636	92,045	91,855	183,900	Sint-Niklaas.
La province	596,353	607,529	1,203,882	597,844	610,421	1,208,265	De provincie.
Hainaut.							Henegouwen.
Ath	39,795	39,828	79,623	39,517	39,640	79,157	Aat.
Charleroi (c)	197,467	204,969	402,436	206,818	213,238	420,056	Charleroi (c).
Mons	124,442	127,309	251,751	123,259	126,505	249,764	Bergen.
Soignies (c)	100,658	99,947	200,605	79,840	79,918	159,758	Zinnik (c).
Thuin (c)	55,906	57,289	113,195	65,297	66,834	132,131	Thuin (c).
Tournai	73,942	76,820	150,762	73,536	76,573	150,109	Doornik.
La province	592,210	606,162	1,198,372	588,267	602,708	1,190,975	De provincie.
Liège.							Luik.
Huy	46,747	47,683	94,430	46,552	47,714	94,266	Hoei.
Liège	265,529	279,118	544,647	261,876	276,073	537,949	Luik.
Verviers	73,164	77,732	150,896	110,943	121,849	232,792	Verviers.
Waremme	35,437	35,429	70,866	35,391	35,434	70,825	Borgworm.
La province	420,877	439,962	860,839	454,762	481,070	935,832	De provincie.
Limbourg.							Limburg.
Hasselt	104,232	100,350	204,582	105,217	101,368	206,585	Hasselt.
Maaseik	51,181	49,417	100,598	51,620	50,252	101,872	Maaseik.
Tongres	68,363	64,156	132,519	68,783	64,839	133,622	Tongeren.
La province	223,776	213,923	437,699	225,620	216,459	442,079	De provincie.
Luxembourg.							Luxemburg.
Arlon	20,667	20,298	40,965	20,596	20,289	40,885	Aarlen.
Bastogne	20,353	19,769	39,622	20,742	19,827	40,569	Bastenaken.
Marche-en-Famenne	20,652	21,434	42,086	20,548	21,457	42,005	Marche-en-Famenne.
Neufchâteau	27,566	27,851	55,417	27,513	27,883	55,396	Neufchâteau.
Virton	19,841	20,616	40,457	19,784	20,645	40,429	Virton.
La province	109,079	109,468	218,547	109,183	110,101	219,284	De provincie.
Namur.							Namen.
Dinant	42,175	43,990	86,165	42,171	43,977	86,148	Dinant.
Namur	102,372	107,608	209,980	101,760	107,349	209,109	Namen.
Philippeville	27,934	28,591	56,525	27,731	28,492	56,223	Philippeville.
La province	172,481	180,189	352,670	171,662	179,818	351,480	De provincie.
Le Royaume.	4,051,564	4,195,298	8,246,862	4,088,596	4,245,680	8,334,276	Het Rijk.

(a) Communes soustraites en 1940 à la juridiction administrative belge non comprises. — (b) Y compris les communes soustraites en 1940 à la juridiction administrative belge. — (c) La constitution des grandes agglomérations en 1942 avait modifié la composition des arrondissements de Charleroi, Soignies et Thuin. La situation antérieure a été rétablie en 1944.

(a) De in 1940 aan de Belgische administratieve rechtsmacht onttrokken gemeenten niet inbegrepen. — (b) Met inbegrip van de in 1940 aan de Belgische administratieve rechtsmacht onttrokken gemeenten. — (c) De oprichting, in 1942, van de groote agglomeraties had de samenstelling der arrondissementen Charleroi, Zinnik en Thuin gewijzigd. De vroegere toestand werd in 1944 hersteld.

19

**Population par ressort de cour d'appel, arrondissement judiciaire
et canton de justice de paix**
**Bevolking per gebied van hof van beroep, gerechtelijk arrondissement
en vredegerechtskanton**

Arrondissements judiciaires et cantons de justice de paix	Nombre de communes en 1944 Aantal gemeenten in 1944	Population au 31 décembre		Arrondissements judiciaires et cantons de justice de paix	Nombre de communes en 1944 Aantal gemeenten in 1944	Population au 31 décembre	
		Bevolking op 31 December				Bevolking op 31 December	
		1941	1944			1941	1944
Ressort de la Cour d'Appel de Bruxelles. Gebied van het Hof van Beroep te Brussel. PROVINCE ANTWERPEN. PROVINCE D'ANVERS. Gerechtelijk arrondissement Antwerpen. Arrondissement judiciaire d'Anvers.				Arrondissement judiciaire de Nivelles. Gerechtelijke arrondissement Nivelvel.			
Antwerpen(Anvers): 4 kant.-cant.	4	303,195	298,564	Genappe (Genepiën)	15	17,748	17,730
Berchem	3	86,945	85,284	Jodoigne (Geldenaken)	31	27,336	27,295
Borgerhout	3	138,373	133,640	Nivelles (Nijvel)	20	65,244	64,220
Boom	6	53,523	53,483	Perwez (Perwijs)	18	17,908	17,761
Brecht	8	40,539	42,100	Wavre (Waver)	24	51,925	51,055
Ekeren	9	69,403	69,219	L'arrond.-Het arr. : 5 cant.-kant.	108	180,162	178,061
Kontich	10	42,311	42,331	La prov.-De prov. : 31 cant.-kant.	348	1,755,942	1,758,968
Zandhoven	16	36,275	37,024	PROVINCE DE HAINAUT. PROVINCE HENEGOUWEN.			
Het arr.-J'arrond. : 11 kant.-cant.	59	770,564	761,645	Arrondissement judiciaire de Charleroi. Gerechtelijk arrondissement Charleroi.			
Gerechtelijk arrondissement Mechelen. Arrondissement judiciaire de Malines.				Beaumont 17 12,498 12,384 Binche 15 66,470 64,614 Charleroi : 2 cant.-kant 8 141,596 139,005 Châtelet 16 66,069 64,003 Chimay 21 15,399 15,320 Fontaine-l'Evêque 9 52,409 51,595 Gosselies 17 47,208 46,688 Jumet 2 38,178 37,010 Marchienne-au-Pont 5 39,082 38,679 Merbes-le-Château 17 17,397 17,149 Senefve 16 43,515 43,076 Thuin 14 23,187 22,664 L'arrond.-Het arr. : 13 cant.-kant 157 563,008 552,187			
Duffel	7	38,214	38,609	Arrondissement judiciaire de Mons. Gerechtelijk arrondissement Bergen.			
Heist-op-den-Berg	10	42,294	43,650	Boussu	13	73,791	71,365
Lier (Lierre)	4	40,661	41,065	Chièvres	21	16,378	16,054
Mechelen (Malines) : 2 kant.-cant	9	90,945	90,066	Dour	17	34,181	33,253
Puurs	10	31,932	32,319	Edingen (Enghien)	11	15,256	15,215
Het arr.-L'arrond. : 6 kant.-cant.	40	244,046	245,709	La Louvière	6	51,991	50,430
Gerechtelijk arrondissement Turnhout. Arrondissement judiciaire de Turnhout.				Lens	18	25,958	25,596
Arendonk	6	23,175	24,387	Mons (Bergen)	15	78,082	76,498
Herentals	13	46,918	48,492	Pâturages	18	43,842	43,052
Hoogstraten	8	21,770	22,611	Rœulx	17	35,978	35,548
Mol	5	58,306	60,277	Soignies (Zinnik)	9	35,625	34,873
Turnhout	6	48,200	49,762	L'arrond.-Het arr. : 10 cant.-kant	145	411,082	401,884
Westerloo	14	34,696	35,865	Arrondissement judiciaire de Tournai. Gerechtelijk arrondissement Doornik.			
Het arr.-L'arrond. : 6 kant.-cant.	52	233,065	241,394	Antoing	21	26,946	26,581
De prov.-La prov. : 23 kant.-cant.	151	1,247,675	1,248,748	Ath (Aat)	11	18,170	17,896
PROVINCE DE BRABANT. PROVINCE BRABANT.				Celles	14	12,894	12,773
Arrondissement judiciaire de Bruxelles. Gerechtelijk arrondissement Brussel.				Flobecq (Vloesberg)	4	12,171	12,070
Anderlecht	7	112,441	111,422	Frasnes-lez-Buissenal	12	10,772	10,739
Assche	16	53,402	54,096	Lessines (Lessen)	10	23,862	23,692
Bruxelles-Brussel : 4 cant.-kant	1	185,514	182,177	Leuze	15	19,709	19,560
Halle (Hal)	16	55,347	55,244	Peruwelz	12	22,880	22,505
Ixelles-Elsene : 2 cant.-kant	5	139,680	141,930	Quevaucamps	15	22,880	22,398
Molenbeek-St-Jean-St-Jans-Mol.	4	113,219	112,742	Templeuve	13	20,027	20,050
Saint-Gilles - Sint-Gillis	1	58,768	59,065	Tournai (Doornik)	14	49,700	48,640
St-Josse-ten-Noode-St-Joost-t.-N	8	127,203	129,081	L'arrond.-Het arr. : 11 cant.-kant	141	240,011	236,904
Schaerbeek-Schaarbeek : 2 cant.k	7	151,923	152,145	La prov.-De prov. : 34 cant.-kant.	443	1,214,101	1,190,975
St-Kwintens-Lennik	20	38,574	38,818	Le ressort de la Cour d'appel de Bruxelles : 88 cantons } 942 4,217,718 4,198,691 Het gebied van het Hof van Beroep te Brussel : 88 kant. }			
Uccle - Ukkel	8	123,433	124,770				
Vilvoorde (Vilvorde)	14	57,665	56,838				
Wolvertem	14	48,172	48,603				
L'arrond.-Het arr. : 18 cant.-kant	121	1,265,341	1,266,931				
Gerechtelijk arrondissement Leuven. Arrondissement judiciaire de Louvain.							
Aarschot	11	34,426	35,862				
Diest	10	38,915	39,669				
Glabbeek-Zuurbemde	13	18,683	19,022				
Haacht	12	32,376	33,223				
Louven (Louvain) : 2 kant.-cant.	32	122,610	122,538				
Tienen (Tirlemont)	22	46,266	46,694				
Zoutleeuw (Léau)	13	17,163	17,468				
Het arr.-L'arrond. : 8 kant.-cant.	119	310,439	313,976				

**Population par ressort de cour d'appel, arrondissement judiciaire
et canton de justice de paix**
**Bevolking per gebied van hof van beroep, gerechtelijk arrondissement
en vrederegerechtskantons**

Arrondissements judiciaires et cantons de justice de paix Gerechtelijke arrondissementen en vrederegerechtskantons	Nombre de communes en 1944 Aantal gemeenten in 1944	Population au 31 décembre Bevolking op 31 December		Arrondissements judiciaires et cantons de justice de paix Gerechtelijke arrondissementen en vrederegerechtskantons	Nombre de communes en 1944 Aantal gemeenten in 1944	Population au 31 décembre Bevolking op 31 December	
		1941	1944			1941	1944
Gebied van het Hof van Beroep te Gent. Ressort de la Cour d'appel de Gand. PROVINCE WEST-VLAANDEREN. PROVINCE DE LA FLANDRE OCCIDENTALE.				Gerechtelijk arrondissement Dendermonde. Arrondissement judiciaire de Termonde.			
Gerechtelijk arrondissement Brugge. Arrondissement judiciaire de Bruges.				Gerechtelijk arrondissement Gent. Arrondissement judiciaire de Gand.			
Ardooie	4	15,643	15,928	Aalst (Alost)	22	96,691	97,473
Brugge (Bruges) : 3 kant.-cant.	40	173,878	174,725	Beveren	6	28,693	28,922
Gistel	17	29,590	29,280	Dendermonde (Termonde)	11	57,044	57,861
Oostende (Ostende)	3	55,737	55,742	Hamme	4	28,421	28,754
Ruiselede	2	13,026	13,320	Lokeren	3	31,368	31,363
Tielt	3	18,323	18,771	St-Gillis-Waas	8	32,365	32,991
Torhout	9	50,828	51,515	St-Niklaas (Saint-Nicolas)	3	52,072	52,843
Het arr.-L'arrond. : 9 kant.-cant.	78	357,025	359,281	Ternsche (Tamise)	7	35,935	36,517
Gerechtelijk arrondissement Ieper. Arrondissement judiciaire d'Ypres.				Gerechtelijk arrondissement Termonde. Arrondissement judiciaire de Termonde.			
Hoogdele	5	17,314	17,739	Wetteren	7	36,496	36,753
Ieper (Ypres) : 2 kant.-cant.	19	45,435	45,997	Zele	5	31,637	31,821
Meesen (Messines)	9	17,356	17,179	Het arr.-L'arrond. : 10 kant.-cant	76	430,722	435,298
Passchendale	5	17,965	18,317	Gerechtelijk arrondissement Gent. Arrondissement judiciaire de Gand.			
Poperinge	3	15,867	15,961	Assenede	5	23,712	23,765
Wervik	7	29,115	29,138	Deinze	12	24,701	25,116
Het arr.-L'arrond. : 7 kant.-cant.	48	143,052	144,331	Eekloo	5	37,149	37,735
Gerechtelijk arrondissement Kortrijk. Arrondissement judiciaire de Courtrai.				Evergem	5	44,535	45,006
Avelgem	9	14,989	15,102	Gent (Gand) : 3 kant.-cant.	6	176,186	175,635
Harelbeke	5	38,879	40,063	Kaprijke	8	16,661	16,701
Izegem	4	31,034	31,393	Kruishoutem	9	19,880	20,029
Kortrijk (Courtrai) : 2 kant.-cant	16	91,749	91,234	Ledeberg	4	40,347	40,093
Meenen (Menin)	7	54,423	54,607	Loochristi	8	26,825	27,029
Meulebeke	4	17,162	17,592	Nazareth	8	20,446	20,842
Moorsele	5	22,868	23,352	Nevele	9	19,547	19,666
Mouscron (Moeskroen)	7	54,130	53,786	Oosterzele	19	40,822	40,866
Oostrozebeke	8	17,869	18,356	Waarschoot	3	14,045	13,994
Roeselare (Roulers)	2	38,716	39,472	Zomergem	7	21,200	21,490
Het arr.-L'arrond. : 11 kant.-cant.	67	381,819	384,957	Het arr.-L'arrond. : 16 kant.-cant	108	526,056	527,967
Gerechtelijk arrondissement Veurne. Arrondissement judiciaire de Furnes.				De prov.-La prov. : 34 kant.-cant.	297	1,200,121	1,208,265
Diksmuide (Dixmude)	12	24,748	25,114	Het gebied van het Hof van Beroep te Gent : 65 kant.			
Nieuwpoort (b) (Nieuport) (b)	16	21,588	21,384	Le ressort de la Cour d'appel de Gand : 65 cantons.			
Roesbrugge-Haringe	12	15,277	15,569	} 550 2,171,593 2,186,910			
Veurne (a) (Furnes) (a)	20	27,963	28,009	Ressort de la Cour d'Appel de Liège. Gebied van het Hof van Beroep te Luik.			
Het arr.-L'arrond. : 4 kant.-cant.	60	89,576	90,076	PROVINCE DE LIÈGE. PROVINCE LUIK.			
De prov.-La prov. : 31 kant.-cant.	253	971,472	978,645	Arrondissement judiciaire de Huy. Gerechtelijk arrondissement Hoei.			
PROVINCE OOST-VLAANDEREN. PROVINCE DE LA FLANDRE ORIENTALE.				Arrondissement judiciaire de Huy. Gerechtelijk arrondissement Hoei.			
Gerechtelijk arrondissement Oudenaarde. Arrondissement judiciaire d'Audenarde.				Arrondissement judiciaire de Huy. Gerechtelijk arrondissement Hoei.			
Geeraardsbergen (Grammont)	16	31,466	31,449	Ferrières	8	4,681	4,727
Herzele	16	39,906	40,494	Hannut (Hannuit)	29	19,926	19,892
Nederbrakel	9	17,602	17,765	Héron	9	14,417	14,311
Ninove	14	42,843	43,337	Huy (Hoei)	19	45,301	44,816
Oudenaarde (Audenarde)	20	36,800	36,827	Jehay-Bodegnée	15	17,043	17,051
Ronse (Renaix)	6	30,882	30,947	Landen	25	19,556	19,639
St-Maria-Horebeke	19	16,809	16,864	Nandrin	29	22,987	23,325
Zottegem	13	27,035	27,317	L'arrond.-Het arr. : 7 kant.-kant.	134	143,911	143,761
Het arr.-L'arrond. : 8 kant.-cant.	113	243,343	245,000				

(a) Non compris la section de s'Heer-Willems-Capelle qui fait partie du canton judiciaire de Nieuport.

(b) Y compris la section de s'Heer-Willems-Capelle.

(a) De wijk s'Heer-Willems-Capelle, die deel uitmaakt van het gerechtelijk arrondissement Nieuwpoort, niet inbegrepen.

(b) Met inbegrip van de wijk s'Heer-Willems-Capelle.

**Population par ressort de cour d'appel, arrondissement judiciaire
et canton de justice de paix**
**Bevolking per gebied van hof van beroep, gerechtelijk arrondissement
en vrederegerechtskantons**

15

Arrondissements judiciaires et cantons de justice de paix	Gerechtelijke arrondissementen en vrederegerechtskantons	Nombre de communes en 1944 Aantal gemeenten in 1944	Population au 31 décembre		Arrondissements judiciaires et cantons de justice de paix	Gerechtelijke arrondissementen en vrederegerechtskantons	Nombre de communes en 1944 Aantal gemeenten in 1944	Population au 31 décembre	
			Bevolking op 31 December	Bevolking op 31 December				Bevolking op 31 December	Bevolking op 31 December
			1941	1944				1941	1944
Arrondissement judiciaire de Liège. Gerechtelijk arrondissement Luik.					Arrondissement judiciaire de Marche-en-Famenne. Gerechtelijk arrondissement Marche-en-Famenne.				
Dalhem	18	20,333	20,142		Durbuy	13	8,163	8,386	
Fexhe-Slins	24	32,221	31,791		Erezée	11	6,327	6,329	
Fléron	21	53,466	52,656		Houffalize	10	9,517	9,626	
Grivegnée	4	51,396	50,382		La Roche-en-Ardenne	12	9,800	9,827	
Herstal	3	38,199	36,680		Marche-en-Famenne	10	13,361	13,507	
Hollogne-aux-Pierres	31	77,309	75,144		Nassogne	10	4,525	4,556	
Liège (Luik) : 2 cant.-kant.	1	157,880	152,507		Vielsalm	6	8,027	9,180	
Louveigné	10	20,074	20,583		L'arrond.-Het arr. : 7 cant.-kant.	72	59,720	61,411	
Saint-Nicolas (a)	4	37,739	36,278		Arrondissement judiciaire de Neufchâteau. Gerechtelijk arrondissement Neufchâteau.				
Seraing (b)	7	65,080	62,308		Bastogne (Bastenaken)	7	12,094	12,139	
Waremmes (Borgworm)	27	20,560	20,808		Bouillon	14	7,396	7,371	
L'arrond.-Het arr. : 12 cant.-kant.	150	574,257	559,279		Neufchâteau	17	16,524	16,677	
Arrondissement judiciaire de Verviers (c). Gerechtelijk arrondissement Verviers (c).					Paliseul	13	11,190	11,113	
Aubel	14	8,196	18,947		Saint-Hubert	14	11,048	11,088	
Dison	4	19,316	19,185		Sibret	10	8,273	8,294	
Eupen	9	—	26,432		Wellin	12	5,818	5,865	
Herve	6	11,730	11,620		L'arrond.-Het arr. : 7 cant.-kant.	87	72,343	72,547	
Limbourg (Limburg)	9	12,970	22,369		La prov.-De prov. : 20 cant.-kant.	233	217,721	219,284	
Malmédy	10	—	19,503		PROVINCE DE NAMUR. PROVINCE NAMEN.				
Saint-Vith (Sankt-Vith)	11	—	16,454		Arrondissement judiciaire de Dinant. Gerechtelijk arrondissement Dinant.				
Spa	10	35,454	35,243		Beauraing	27	12,986	13,065	
Stavelot	11	15,396	15,232		Ciney	28	21,948	22,015	
Verviers	5	49,217	47,807		Couvin	22	17,005	16,986	
L'arrond.-Het arr. : 10 cant.-kant.	89	152,279	232,792		Dinant	31	25,161	25,430	
La prov.-De prov. : 29 cant.-kant.	373	870,447	935,832		Florennes	22	12,784	12,759	
PROVINCE LIMBURG. PROVINCE DE LIMBOURG.					Gedinne	31	11,054	11,024	
Gerechtelijk arrondissement Hasselt. Arrondissement judiciaire de Hasselt.					Philippeville	21	10,254	10,260	
Beringen	12	51,768	53,556		Rochefort	24	14,571	14,614	
Hasselt	6	47,304	48,511		Walcourt	24	16,391	16,218	
Herk-de-Stad (Herck-la-Ville)	14	25,482	26,333		L'arrond.-Het arr. : 9 cant.-kant.	230	142,154	142,371	
Neerpelt	7	35,639	37,340		Arrondissement judiciaire de Namur. Gerechtelijk arrondissement Namen.				
Peer	8	18,057	19,085		Andenne	18	20,384	20,396	
Sint-Truiden (Saint-Trond)	30	40,492	41,201		Eghezée	32	20,933	20,913	
Het arr.-L'arrond. : 6 cant.-cant.	77	218,742	226,026		Fosse	26	47,548	47,168	
Gerechtelijk arrondissement Tongeren. Arrondissement judiciaire de Tongres.					Gembloux	21	28,862	28,784	
Bilzen	18	53,209	55,804		Namur (Namen) : 2 cant.-kant.	39	92,292	91,848	
Borgloon (Looz)	36	30,204	31,039		L'arrond.-Het arr. : 6 cant.-kant.	136	210,019	209,109	
Bree	11	19,219	19,875		La prov.-De prov. : 15 cant.-kant.	366	352,173	351,480	
Maaseik	10	24,822	25,572		Arrondissement judiciaire de Liège. Gerechtelijk arrondissement Luik.				
Mechelen	17	38,335	39,809		Le ressort de la Cour d'appel de Liège : 77 cant.-kant.	1178	1,868,081	1,948,675	
Tongeren (Tongres)	26	29,369	29,857		Het gebied van het Hof van Beroep te Luik : 77 cant.-kant.				
Zichen-Zussen-Bolder	11	13,840	14,097		Le Royaume : 230 cantons	2870	8,257,392	8,334,276	
Het arr.-L'arrond. : 7 cant.-cant.	129	208,998	216,053		Het Rijk : 230 kantons	(c)			
De prov.-La prov. : 13 cant.-cant.	206	427,740	442,079						
PROVINCE DE LUXEMBOURG. PROVINCE LUXEMBURG.									
Arrondissement judiciaire d'Arlon. Gerechtelijk arrondissement Aarlen.									
Arlon (Aarlen)	11	21,015	20,913						
Etalle	17	14,472	14,384						
Fauvillers	5	4,410	4,374						
Florenville	13	10,537	10,513						
Messancy	10	16,768	16,740						
Virton	18	18,456	18,397						
L'arrond.-Het arr. : 6 cant.-kant.	74	85,658	85,326						

(a) Y compris la section de Sclessin dépendant de la commune d'Ougrée.
(b) Non compris la section de Sclessin. — (c) 41 communes ont été soustraites pendant la guerre à la juridiction administrative belge.

(a) Met inbegrip van de wijk Sclessin ahangende van de gemeente Ougrée. — (b) De wijk Sclessin niet inbegrepen. — (c) 41 gemeenten waren gedurende den oorlog aan de Belgische administratieve rechtsmacht onttrokken.

**Population et étendue (territoriale et bâtie) des communes
comptant au 31 décembre 1930, plus de 5,000 habitants**

**Bevolking en uitgestrektheid (van grondgebied en gebouwde oppervlakte)
der gemeenten die, op 31 December 1930, meer dan 5,000 zielen telden**

COMMUNES GEMEENTEN	Étendue territoriale au 31-12-1930 (a)	Étendue bâtie (a) Gebouwde oppervlakte (a)		Population au 31 décembre Bevolking op 31 December			Habitants par hect. d'étendue territoriale Inwoners per ha. grondgebied		
	Uitgestrektheid van grondgebied op 31-12-1930 (a) Hect. a.	1943 Hect. a.	1944 Hect. a.	1930 (b)	1943	1944	1910	1920	1930

I. Communes de 100,000 habitants et plus

I. Gemeenten met 100,000 zielen en meer

Antwerpen (Anvers)	8,618 95	980 67	975 00	284,373	256,903	254,057	125	107	33
Bruxelles - Brussel	3,291 97	935 78	935 74	200,433	182,267	182,177	165	143	61
Gent (Gand)	3,764 30	993 23	985 62	170,358	159,561	159,321	62	63	45
Liège (Luik)	2,238 08	629 28	629 44	165,631	155,300	152,507	88	86	74
Schaerbeek - Schaerbeek	814 97	275 71	275 99	118,722	121,635	120,974	86	107	146

II. Communes de 50,000 à moins de 100,000 habitants

II. Gemeenten met 50,000 tot minder dan 100,000 zielen

Anderlecht	1,777 78	276 84	277 06	80,046	85,635	85,931	36	38	45
Borgerhout	390 94	189 40	189 35	56,054	50,424	50,361	175	135	143
Brugge (Bruges)	2,916 44	262 79	262 93	51,397	51,991	52,432	18	18	18
Ixelles - Elsene	634 00	310 52	310 09	83,912	86,915	89,616	112	128	132
Mechelen (Malines)	2,705 54	436 47	436 42	60,438	61,139	60,401	22	22	22
Molenbeek-St-Jean - St-Jans-Molenbeek	588 96	172 73	172 96	64,775	61,340	61,309	125	118	109
St-Gilles - St-Gillis (Brabant)	250 38	168 06	168 09	64,116	57,739	59,065	252	259	256

III. Communes de 25,000 à moins de 50,000 habitants

III. Gemeenten met 25,000 tot minder dan 50,000 zielen

Aalst (Alost)	1,878 81	259 32	257 97	38,429	41,215	41,451	18	18	20
Berchem (Antwerpen - Anvers)	579 38	158 71	158 64	41,685	44,098	44,367	46	56	72
Charleroi	365 93	133 44	133 46	28,640	28,088	28,175	77	76	78
Deurne (Antwerpen - Anvers)	1,309 91	211 78	211 86	43,372	55,546	54,424	9	12	33
Etterbeek	315 52	159 57	159 53	45,328	47,750	48,223	105	126	144
Forest - Vorst	624 23	195 07	195 44	39,594	46,371	45,758	39	5	63
Gilly	730 28	188 37	189 99	26,094	22,716	22,785	33	34	36
Herstal	1,392 81	210 61	210 75	26,236	25,890	25,043	15	15	19
Hoboken	1,090 42	210 50	211 68	32,700	31,421	31,303	15	19	30
Jumet	1,247 80	202 65	202 86	29,819	27,875	27,951	22	23	24
Kortrijk (Courtrai)	2,114 83	218 17	218 39	38,639	41,795	40,132	17	17	18
Leuven (Louvain)	424 43	181 19	180 84	38,752	36,279	35,926	99	90	91
Lier (Lierre)	3,293 68	197 35	197 90	27,835	28,434	28,584	8	8	8
Merksem	828 90	157 73	157 64	26,166	29,832	28,855	19	22	32
Mons (Bergen)	1,664 85	215 87	215 76	27,619	25,251	24,929	17	16	17
Montignies-sur-Sambre	598 44	204 09	204 32	25,177	22,868	21,998	36	39	42
Mouscron - Moeskroen	1,336 02	153 14	153 37	33,000	34,895	35,148	17	18	25
Namur (Namen)	1,027 51	211 56	211 42	31,437	31,424	30,731	31	30	31
Oostende (Ostende)	1,209 10	164 12	163 71	46,952	42,676	44,303	35	37	39
Roeselare (Roulers)	2,313 14	125 34	125 52	26,850	31,365	31,596	11	9	12
St-Josse - St-Joost-ten-Noode	113 35	67 46	67 21	30,917	26,540	27,065	281	281	273
Seraing	2,232 30	363 08	363 23	45,133	39,907	39,650	18	17	20
St-Niklaas (St-Nicolas)	2,756 25	290 41	290 54	38,937	42,657	43,103	13	12	14
Tournai (Doornik)	1,564 21	298 11	297 73	35,440	31,912	31,600	24	22	23
Turnhout	5,605 59	227 28	227 02	26,657	30,811	31,230	4	4	5
Uccle - Ukkel	2,291 00	253 48	253 64	43,322	54,663	55,558	12	14	19
Verviers	473 38	196 43	196 90	44,098	41,188	40,731	105	91	93

(a) D'après les renseignements fournis par le Ministère des Finances. —
(b) Recensement.

(a) Naar de inlichtingen verstrekt door het Ministerie van Financiën. —
(b) Volkstelling.

**Population et étendue (territoriale et bâtie) des communes
comptant au 31 décembre 1930, plus de 5,000 habitants**

COMMUNES GEMEENTEN	Étendue territoriale au 31-12-1930 Uitgestrekt- heid van grondgebied op 31-12-1930 Hect. a.	Étendue bâtie		Population au 31 décembre			Habitants par hect. d'étendue territoriale		
		Gebouwde oppervlakte		Bevolking op 31 December			Inwoners per ha. grondgebied		
		1943	1944	1930	1943	1944	1910	1920	1930

**IV. Communes de 20,000 à moins de 25,000 habitants
IV. Gemeenten met 20,000 tot minder dan 25,000 zielen**

Genk	8,779 62	317 86	318 01	24,574	28,098	28,897	1	1	3
Hasselt	4,003 93	174 03	174 46	22,296	28,018	28,015	4	5	6
Jette	508 83	99 98	99 45	22,226	28,152	28,183	28	31	44
La Louvière	869 99	203 24	203 38	23,852	22,549	21,587	25	26	24
Lokeren	4,347 84	203 32	203 61	24,403	25,540	25,578	5	5	6
Marchienne-au-Pont	664 76	231 07	230 81	23,678	20,268	20,307	32	33	36
Marcinelle	1,316 16	179 56	179 77	21,358	19,743	19,873	14	15	16
Meenen (Menin)	1,630 08	95 10	95 45	20,484	21,488	21,615	11	10	13
Ougrée	1,217 36	222 29	222 53	20,021	18,898	18,180	14	15	16
Ronse (Renaix)	3,169 58	211 55	211 98	24,295	25,246	25,459	7	7	7
Tienen (Tirlemont)	1,272 46	141 11	140 90	20,935	22,096	22,193	15	15	16
Vilvoorde (Vilvorde)	1,853 76	168 97	169 70	23,569	25,282	25,148	9	10	13
Wilrijk	1,361 99	206 57	206 79	20,361	26,052	25,936	5	7	15

**V. Communes de 15,000 à moins de 20,000 habitants
V. Gemeenten met 15,000 tot minder dan 20,000 zielen**

Boom	736 38	234 82	233 20	19,373	19,319	19,482	24	24	26
Bressoux	196 80	64 82	64 83	15,067	15,464	15,360	46	51	77
Châtelet	1,141 87	113 86	113 84	15,110	14,289	13,874	11	12	13
Châtelineau	755 69	112 71	112 57	18,350	17,554	17,201	21	21	24
Courcelles	1,498 09	118 48	118 51	17,717	15,738	15,676	12	12	12
Gentbrugge	776 30	130 23	129 70	16,349	19,043	18,429	19	20	21
Geel	10,854 46	154 48	154 64	18,038	21,753	21,977	1	2	2
Halle (Hal)	2,950 00	102 92	102 23	17,408	17,307	17,350	5	5	6
Ieper (Ypres)	1,561 55	82 99	83 13	15,680	16,442	16,483	11	4	10
Izegem	1,428 60	71 18	71 67	15,111	20,779	16,873	10	10	11
Mol	11,418 86	180 15	179 97	15,536	18,431	18,686	1	1	1
Quaregnon	908 61	128 43	128 59	18,331	17,446	17,419	19	19	20
St-Amandsberg	604 01	129 23	128 90	18,976	20,654	20,921	27	28	31
Woluwe-St-Lambert - St-Lam- brechts-Woluwe	723 52	84 17	84 17	18,244	25,603	26,231	12	16	25
St-Truiden (St-Trond)	3,907 76	113 42	112 77	16,480	17,851	18,000	4	4	4
Wasmes	687 83	129 47	129 25	15,401	14,217	14,182	23	22	22
Watermael-Boitsfort (Watermaal-Boschvoorde)	1,293 45	98 85	98 85	16,138	18,728	19,037	7	8	12
Wetteren	2,632 82	147 04	146 08	17,925	18,865	18,909	6	6	7
Zeel	3,195 42	130 23	130 06	15,168	15,875	16,005	4	4	5

**VI. Communes de 10,000 à moins de 15,000 habitants
VI. Gemeenten met 10,000 tot minder dan 15,000 zielen**

Anderlues	1,702 57	86 52	86 68	11,841	11,592	11,599	6	6	7
Angleur	1,043 44	76 54	76 49	10,985	10,705	9,496	11	10	11
Ans	676 76	131 59	131 12	12,668	13,042	12,906	15	17	19
Arlon (Aarlen)	598 94	83 51	83 60	11,658	11,717	11,481	20	19	19
Assche	2,804 31	67 35	67 64	10,160	10,818	10,874	3	3	4
Ath (Aat)	1,552 51	93 96	93 97	10,606	10,226	10,193	7	7	7
Auderghem - Oudergem	902 96	82 61	82 97	14,090	17,916	18,133	8	10	16
Beveren (St-Nikl.)	1,903 51	92 33	92 70	12,312	13,422	13,536	6	6	6
Binche	353 92	57 22	57 22	11,422	10,802	10,820	33	32	32
Boussu	1,321 20	97 97	99 47	13,159	11,611	11,389	9	9	10
Braine-l'Alleud (Eigenbrakel)	2,980 03	102 42	102 83	10,873	11,815	11,840	3	3	4
Braine-le-Comte ('s-Gravenbrakel)	3,999 60	89 73	89 72	10,065	9,753	9,614	2	2	3
Brasschaat	3,833 21	159 58	159 66	11,779	14,990	15,165	1	2	3
Chênaie	424 18	66 87	66 98	10,288	10,159	10,115	13	23	24
Couillet	500 72	113 31	113 44	12,831	12,225	12,303	22	24	26
Cuesmes	944 39	120 67	120 73	10,250	10,007	9,900	10	10	11
Dampremy	277 93	89 60	89 53	13,373	11,995	11,959	45	47	48
Dison	446 52	46 88	46 90	10,599	9,596	9,566	26	24	24
Dour	1,187 03	99 56	97 43	11,925	10,872	10,793	11	10	10
Duffel	2,272 85	131 21	131 57	10,142	11,338	11,393	4	4	4
Eekloo	2,829 76	120 51	121 16	14,657	18,404	16,478	5	5	5
Ekeren	1,702 41	116 02	115 80	13,596	15,422	15,339	3	4	8

**Bevolking en uitgestrektheid (van grondgebied en gebouwde oppervlakte)
der gemeenten die, op 31 December 1930, meer dan 5,000 zielen telden**

COMMUNES GEMEENTEN	Étendue territoriale au 31-12-1930	Étendue bâtie		Population au 31 décembre			Habitants par hect. d'étendue territoriale		
	Uitgestrek- theid van grondgebied op 31-12-1930	Gebouwde oppervlakte		Bevolking op 31 December			Inwoners per ha. grondgebied		
		Hect. a.	1943 Hect. a.	1944 Hect. a.	1930	1943	1944	1910	1920
Eupen	8,331 13	13,157	15,093	—	2	2
Evere	509 51	52 19	52 19	10,016	15,083	14,096	12	14	20
Farciennes	933 00	75 07	75 08	10,570	9,823	9,659	10	10	11
Frameries	657 95	84 62	84 58	13,301	11,989	11,959	20	20	20
Geeraardsbergen (Grammont)	190 77	51 84	51 82	12,130	11,244	11,223	66	62	64
Grivegnée	475 11	88 68	88 70	14,357	17,659	17,608	25	25	30
Hamme	2,385 78	127 43	127 80	14,801	16,233	16,351	6	6	6
Harelbeke	1,488 95	62 74	62 97	10,446	12,434	12,659	6	6	7
Herentals	2,933 00	98 79	97 38	12,172	14,059	14,158	3	3	4
Heverlee	1,959 13	80 64	81 09	10,141	11,386	11,573	4	4	5
Hornu	687 94	114 43	114 39	11,847	10,781	10,285	15	17	17
Huy (Hoei)	800 40	114 84	114 92	14,155	13,106	12,997	19	17	18
Jemappes	671 46	93 55	93 76	14,407	12,806	12,722	21	21	21
Jemeppe	441 42	94 66	95 19	13,905	13,066	12,937	26	28	32
Kessel-Loo	1,319 23	96 60	96 07	12,324	14,541	13,987	7	8	9
Koekelberg	117 35	39 09	39 24	13,906	14,535	14,552	109	107	118
Lebbeke	1,548 78	83 49	83 63	10,536	11,748	11,860	6	6	7
Ledeberg	108 64	50 95	50 91	12,897	11,356	11,371	129	124	119
Lessines (Lessen)	1,046 62	65 34	65 12	10,386	9,042	9,923	11	10	10
Lodelinsart	296 14	86 72	86 79	11,220	10,524	10,496	34	36	38
Maldegem	6,274 36	90 67	91 36	10,843	12,342	12,339	2	2	2
Montegnée	321 52	67 04	67 19	10,555	10,098	10,070	29	30	33
Mont-sur-Marchienne	916 11	75 50	75 55	10,901	11,446	11,416	10	11	12
Mortsel	779 31	129 23	120 65	13,557	14,823	14,981	7	10	17
Niel	526 95	152 24	152 48	10,275	10,465	10,540	17	17	20
Ninove	1,092 80	96 71	96 79	10,085	11,253	11,312	8	9	9
Nivelles (Nijvel)	3,439 81	128 20	128 51	12,598	12,000	11,891	4	4	4
Pâturages	332 15	67 67	67 70	11,570	10,132	10,239	35	35	35
Poperinge	4,761 37	85 55	85 59	11,605	12,411	12,402	2	3	2
Ransart	568 04	79 79	79 83	10,223	9,687	9,651	17	17	18
Roux	575 87	90 76	90 81	10,683	9,603	9,059	17	18	19
Schoten	2,958 78	135 51	136 33	13,236	15,725	15,591	2	2	4
Soignies (Zinnik)	2,274 37	76 51	76 69	10,625	10,123	10,115	5	5	5
Temsche (Tamise)	2,340 81	104 95	106 79	13,418	13,690	13,786	6	5	6
Tielt	3,464 91	55 19	55 65	11,538	12,827	12,956	3	3	3
Tongeren (Tongres)	1,319 63	82 21	82 22	11,607	13,161	13,165	8	8	9
Torhout	4,262 57	48 90	49 01	10,840	12,183	12,239	2	2	3
Waregem	2,664 01	54 48	54 68	10,167	12,501	12,615	3	3	4
Wervik	2,019 86	28 93	29 11	11,288	11,999	11,971	5	4	6
Wevelgem	1,398 30	64 24	64 80	10,769	11,286	11,568	6	6	8
Willebroek	1,020 09	115 13	115 22	13,895	14,529	14,584	12	12	14
Woluwe-St-Pierre. — St-Pieters- Woluwe	885 32	107 88	107 08	13,512	16,229	16,540	6	9	15

**VII. Communes de 5,000 à moins de 10,000 habitants
VII. Gemeenten met 5,000 tot minder dan 10,000 zielen**

ANTWERPEN — ANVERS									
Arendonk	5,657 16	67 82	68 35	5,665	7,451	7,596	1	1	1
Balen	5,585 21	121 64	122 08	8,557	10,277	10,381	1	1	2
Beerse	2,805 27	112 74	113 24	5,052	6,236	6,349	1	1	2
Berlaar	2,240 94	58 69	59 58	7,108	8,043	8,160	2	3	3
Boechout	1,392 45	63 23	63 67	5,895	6,263	6,281	3	3	4
Bornem	2,382 07	91 50	91 67	8,030	8,839	8,932	3	3	3
Burcht	435 42	71 58	72 42	5,788	6,243	6,245	10	11	13
Edegem	865 54	104 46	104 51	6,669	7,110	7,203	3	6	8
Esschen	4,212 77	80 08	80 09	7,616	8,515	8,589	1	2	2
Heist-op-den-Berg	2,893 12	73 86	73 93	9,315	10,575	10,707	3	3	3
Hemiksem	544 73	122 04	122 35	9,312	8,997	9,007	13	14	17
Herselt	4,050 29	36 71	36 93	5,630	6,082	6,137	1	1	1
Kalmthout	6,305 42	84 07	83 85	6,808	8,315	8,446	1	1	1
Kapellen	2,939 48	93 26	93 29	7,926	10,769	9,101	2	2	3
Kontich	1,896 43	82 18	82 02	8,067	8,933	8,970	3	4	4
Meerhout	3,632 97	51 45	51 38	6,197	6,943	7,000	1	2	2

**Population et étendue (territoriale et bâtie) des communes
comptant au 31 décembre 1930, plus de 5,000 habitants**

COMMUNES GEMEENTEN	Étendue territoriale au 31-12-1930		Étendue bâtie		Population au 31 décembre			Habitants par hect. d'étendue territoriale		
	Uitgestrekt- heid van grondgebied op 31-12-1930		Gebouwde oppervlakte		Bevolking op 31 December			Inwoners per ha. grondgebied		
	Hect. a.	Hect. a.	Hect. a.	Hect. a.	1930	1943	1944	1910	1920	1930
Nijlen	1,778	62	38	90	5,041	6,671	6,713	2	2	3
Putte	2,245	97	52	44	5,769	6,260	6,281	2	2	3
Puurs	1,142	79	48	94	5,404	5,854	5,907	4	4	5
Rijkvorsel	4,726	82	87	18	5,165	5,994	6,046	1	1	1
Rumst	830	84	116	49	5,042	5,526	5,548	5	6	6
St.-Katelijne-Waver	2,434	92	109	09	8,543	9,750	9,744	3	3	4
Wuustwezel	6,005	49	137	79	5,110	6,304	6,396	1	1	1
Wijnegem	783	86	41	03	5,468	5,718	5,735	5	6	7
Zwijndrecht	1,350	47	40	74	6,194	6,968	6,959	4	4	5
BRABANT										
Aarschot	1,713	58	48	44	9,153	10,555	10,510	5	4	5
Diest	322	34	41	75	8,384	8,524	8,604	25	25	26
Dilbeek	1,135	57	44	74	5,234	7,042	7,010	3	3	5
Ganshoren	240	96	32	13	5,527	8,606	8,698	17	18	23
Grimbergen	2,217	59	91	15	6,125	6,984	6,953	2	2	3
Herent	1,838	52	53	96	7,242	8,151	8,159	4	4	4
Hoeilaart	1,986	25	262	52	5,845	5,961	6,005	2	2	3
Lembeek	1,075	84	44	83	5,932	5,857	5,890	5	5	6
Liedekerke	900	55	31	55	6,636	7,484	7,550	6	6	7
Londerzeel	1,817	58	45	09	6,505	7,253	7,307	3	3	4
Machelen	613	92	68	04	5,260	5,999	6,001	4	4	9
Merchtem	2,084	20	46	74	6,728	7,695	7,730	3	3	3
Opwijk	1,747	33	52	78	7,281	7,914	8,014	3	4	4
Overijssche	4,513	79	275	49	8,325	9,089	9,139	2	2	2
Ruisbroek	353	22	40	14	5,472	5,188	5,139	14	15	16
St.-Agatha-Berchem - Berchem- Ste.-Agathe	294	77	50	99	7,359	10,525	10,647	10	13	25
St.-Genesius-Rode (Rhode-St.-Genèse)	2,281	75	58	36	6,930	7,491	7,571	2	2	3
St.-Pieters-Leeuw	2,316	45	108	24	8,298	9,893	10,016	3	3	4
Tervuren	2,008	76	37	96	6,303	6,220	6,220	2	3	3
Tubize (Tubek)	1,468	04	110	31	8,833	8,732	8,693	4	5	6
Waterloo	1,643	46	64	15	5,735	6,981	6,984	3	3	3
Wavre (Waver)	2,146	00	69	81	8,258	8,154	8,147	4	4	4
Zaventem	899	52	54	88	6,970	7,293	7,259	6	6	8
WEST-VLAANDEREN — FLANDRE OCCIDENTALE										
Ardoois	2,414	03	39	23	6,322	7,047	7,093	3	3	3
Assebroek	851	87	35	22	6,936	10,743	10,904	6	6	8
Beernem	2,946	80	17	22	5,090	5,600	5,620	2	2	2
Blankenberge	260	65	33	88	7,277	7,596	7,583	23	25	28
Breedene	1,466	45	23	46	6,277	6,371	6,673	3	3	4
Comines (Komen)	1,404	49	36	68	7,524	7,799	7,775	5	3	5
Deerlijk	1,679	74	60	00	6,344	7,768	7,849	3	3	4
Dottignies (Dottenijs)	1,414	35	27	09	5,507	5,910	5,964	4	4	4
Eernegem	1,835	56	15	41	5,220	6,025	5,929	3	3	3
Gullegem	960	16	18	76	5,703	6,596	6,664	5	5	6
Heist	843	24	23	00	6,001	6,750	6,649	6	6	7
Herseaux	667	89	26	96	6,360	6,796	6,777	7	8	10
Heule	1,171	80	26	74	6,626	7,955	8,017	5	5	6
Ichtegem	2,361	55	15	97	5,176	5,692	5,688	2	2	2
Ingelmunster	1,615	49	44	24	7,578	8,720	8,759	4	4	5
Knokke	2,220	67	49	78	7,278	9,350	9,374	1	2	3
Koekelare	2,844	72	23	84	5,358	6,041	6,014	2	2	2
Kuurne	1,090	62	53	86	6,903	7,797	7,896	5	6	6
Lauwe	878	79	29	36	6,265	6,977	7,057	5	6	7
Lichtervelde	2,591	82	37	41	6,075	6,637	6,618	3	2	2
Meulebeke	2,934	72	44	21	9,232	10,026	10,108	3	3	3
Moorslede	2,950	78	28	09	5,944	6,612	6,662	3	1	2
Oedelem	3,730	97	28	04	5,021	5,096	5,096	1	1	1
Oostkamp	3,431	94	48	48	6,648	7,186	7,825	2	2	2
Ploegsteert	1,912	67	17	13	5,098	4,827	4,772	3	1	3

Bevolking en uitgestrektheid (van grondgebied en gebouwde oppervlakte)
der gemeenten die, op 31 December 1930, meer dan 5,000 zielen telden

COMMUNES GEMEENTEN	Étendue territoriale au 31-12-1930	Étendue bâtie		Population au 31 décembre			Habitants par hect. d'étendue territoriale		
	Uitgestrekt- heid van grondgebied op 31-12-1930	Gebouwde oppervlakte		Bevolking op 31 December			Inwoners per ha. grondgebied		
		Hect. a.	1943 Hect. a.	1944 Hect. a.	1930	1943	1944	1910	1920
Rumbeke	2,135 02	39 08	39 14	6,816	7,825	7,876	3	3	3
Ruiselede	3,020 21	29 39	29 52	5,870	5,896	5,926	2	2	2
Sint-Andries	2,072 02	43 58	43 65	8,740	10,816	10,779	3	4	4
Sint-Kruis	1,683 81	24 90	24 92	6,242	7,641	7,877	3	3	4
Veurne (Furnes)	2,223 43	49 40	49 43	7,818	7,468	7,495	4	4	4
Wingene	4,518 40	37 45	37 62	7,138	7,345	7,394	2	2	2
Zwevegem	1,559 62	38 63	39 73	6,733	8,285	8,380	4	4	4
OOST-VLAANDEREN — FLANDRE ORIENTALE									
Aalter	4,633 04	80 74	81 82	6,943	7,302	7,284	2	2	1
Assenede	3,218 61	54 05	54 42	5,391	5,481	5,485	2	2	2
Baasrode	826 27	50 68	51 07	6,040	6,485	6,543	6	6	7
Berlare	1,771 98	48 38	48 47	5,314	5,479	5,494	3	3	3
Buggenhout	2,023 06	70 82	70 84	8,096	8,830	8,876	3	3	4
Denderleeuw	674 54	49 63	49 83	6,093	7,064	7,092	6	7	9
Dendermonde (Termonde)	804 60	50 13	49 88	9,835	9,101	9,137	13	10	12
Deinze	866 30	43 54	43 69	5,131	10,718	5,719	6	6	6
Drongen (Tronchiennes)	2,946 93	61 12	61 65	5,804	6,328	6,921	2	2	2
Ekssaarde	2,094 66	46 99	46 72	5,017	5,046	5,062	2	2	2
Erembodegem	1,191 06	60 81	60 65	7,638	8,759	8,818	5	5	6
Evergem	3,072 16	82 91	82 80	8,835	10,384	10,465	3	3	3
Haaltert	913 42	44 05	44 15	5,296	5,680	5,743	5	5	6
Kruishoutem	2,684 29	58 06	58 71	5,133	5,104	5,106	2	2	2
Lede	1,213 49	64 61	64 78	7,444	8,309	8,429	5	6	6
Melle	1,231 25	84 22	84 33	6,645	7,369	7,349	5	5	5
Merebeke	1,485 02	97 71	97 78	8,286	10,315	9,883	4	5	6
Moerbeke (Gent - Gand)	3,782 64	69 57	71 89	6,013	5,988	5,987	2	2	2
Nederbrakel	872 04	30 30	39 29	5,334	5,805	5,872	6	6	6
Oostakker	1,444 80	60 10	61 34	5,798	7,241	7,316	3	3	4
Oudenaarde (Audenarde)	225 34	49 79	49 87	6,330	6,353	6,390	31	28	28
Sinaai	2,648 70	44 21	44 18	5,047	5,235	5,259	2	2	2
St-Gillis-bij-Dendermonde	1,062 77	67 89	67 94	7,749	9,497	9,593	6	6	7
St-Gillis-Waas	2,240 25	67 72	67 73	5,499	5,732	5,767	2	2	2
Sleidinge	2,074 45	52 21	52 25	5,537	5,746	5,733	3	3	3
Stekene	3,133 00	121 49	121 74	8,399	8,700	8,774	3	3	3
Waarschoot	2,190 72	64 37	65 33	6,825	7,360	7,354	3	3	3
Waasmunster	3,202 08	42 72	43 50	5,951	6,398	6,517	2	2	2
Wachtebeke	3,217 14	60 06	60 64	5,317	5,463	5,501	2	2	2
Zelzate	1,311 20	93 59	94 53	8,783	9,658	9,717	5	5	7
Zomergem	2,792 37	43 40	44 39	6,044	6,026	6,029	2	2	2
Zottegem	161 16	35 32	35 51	5,261	5,979	6,016	30	30	33
HAINAUT — HENEGOUWEN									
Carnières	760 95	49 04	49 23	8,675	7,747	7,800	11	11	11
Chapelle-lez-Herlaimont	820 57	84 31	84 09	7,811	7,109	7,131	9	9	10
Ecaussinnes-d'Enghien	1,753 39	105 71	106 40	7,302	6,776	6,776	4	4	4
Ellezelles (Elzele)	2,395 84	52 29	52 75	5,031	4,867	4,854	2	2	2
Élougues	994 52	65 20	65 22	5,067	5,003	4,953	5	5	5
Fayt-lez-Manage	262 38	45 71	45 85	5,185	5,185	5,321	19	19	20
Flénu	379 76	50 30	50 35	5,839	5,348	5,320	14	15	15
Fleurus	1,506 58	66 29	66 47	6,736	6,660	6,646	4	4	4
Fontaine-l'Évêque	1,143 87	72 05	72 52	8,179	7,516	7,518	6	6	7
Forchies-la-Marche	636 59	37 46	37 58	6,418	5,679	5,689	10	10	10
Ghlin	2,146 09	51 64	52 24	6,344	5,856	5,877	3	3	3
Gosselies	1,187 96	83 76	83 94	9,851	9,591	9,692	8	8	8
Haine-St-Paul	378 17	79 59	79 64	8,217	7,399	6,712	19	20	22
Haine-St-Pierre	500 86	82 18	82 10	7,120	6,669	6,105	14	14	14
Houdeng-Aimeries	791 95	58 67	58 92	7,949	7,529	7,580	10	10	10
Houdeng-Goegnies	887 84	101 21	101 29	9,022	8,697	8,785	10	10	10
La Bouverie	292 25	47 77	47 92	8,062	7,514	7,528	26	27	28
Leuze	1,286 88	65 39	65 45	6,202	6,443	6,516	5	4	5
Leval-Trahegnies	776 08	46 41	46 46	6,467	6,145	6,120	8	8	8

**Population et étendue (territoriale et bâtie) des communes
comptant au 31 décembre 1930, plus de 5,000 habitants**

**Bevolking en uitgestrektheid (van grondgebied en gebouwde oppervlakte)
der gemeenten die, op 31 December 1930, meer dan 5,000 zielen telden**

COMMUNES GEMEENTEN	Étendue territoriale au 31-12-1930 Uitgestrekt- heid van grondgebied op 31-12-1930 Hect. a.	Étendue bâtie Gebouwde oppervlakte		Population au 31 décembre Bevolking op 31 December			Habitants par hect. d'étendue territoriale Inwoners per ha. grondgebied		
		1943	1944	1930	1943	1944	1910	1920	1930
		Hect. a.	Hect. a.	Hect. a.					
Manage	938 76	70 70	70 68	5,348	5,113	5,146	5	6	6
Monceau-sur-Sambre	710 71	111 49	111 49	9,698	9,771	9,534	12	13	14
Montignies-le-Tilleul	1,123 59	55 85	55 76	5,046	5,715	5,766	4	4	4
Morlanwelz	963 02	107 03	106 98	8,258	7,162	7,129	9	8	9
Péronnes (arr. Soignies-Zinnik)	1,011 89	14 11	14 10	5,444	4,885	4,889	3	4	5
Péruwelz	1,257 23	83 14	85 59	7,877	7,602	7,561	6	6	6
Pont-à-Celles	1,454 48	51 06	51 08	5,506	4,908	4,838	4	4	4
Quiévrain	859 93	50 49	50 48	5,219	5,016	4,988	6	6	6
Strépy-Bracquenies	775 68	73 80	73 80	8,660	7,900	8,012	10	11	11
Thuin	1,544 23	52 40	52 46	6,539	6,164	6,137	4	4	4
Trazegnies	892 42	92 98	92 93	6,779	6,462	6,495	8	8	8
Wanfercée-Baulet	956 51	48 50	48 55	6,039	5,537	5,545	7	6	6
LIÈGE — LUIK									
Amay	923 60	54 41	54 54	6,353	6,383	6,381	6	6	7
Andrimont	954 19	42 62	41 49	6,928	6,578	6,587	6	6	7
Ensisval	457 96	34 48	34 49	6,179	5,592	5,549	15	15	14
Flémalle-Grande	316 34	39 72	39 72	5,840	5,215	5,197	16	16	18
Flémalle-Haute	404 68	71 64	71 78	6,074	5,962	5,861	12	12	15
Grâce-Berleur	470 31	39 42	39 42	6,836	7,017	6,862	12	12	15
Hollogne-aux-Pierres	699 85	49 30	49 70	5,273	5,009	5,022	8	7	8
Jupille	589 21	56 08	56 18	7,462	7,887	7,918	10	10	13
Malmedy	639 93	5,321	4,945	—	8	8
Marchin	2,194 13	45 21	45 33	5,033	4,694	4,700	3	2	2
Saint-Georges	2,048 09	47 87	47 93	6,332	5,940	5,939	3	3	3
Saint-Nicolas	257 03	46 29	46 39	8,818	8,745	8,562	35	33	34
Spa	3,594 55	56 97	56 81	8,193	8,802	8,830	2	2	2
Stembert	653 91	36 35	36 38	5,101	5,557	5,527	5	5	8
Theux	3,910 76	44 67	44 69	5,238	5,312	5,271	1	1	1
Tilleur	133 45	41 05	41 04	6,664	5,156	5,116	51	48	50
Wandre	678 69	45 14	45 23	6,561	6,249	6,254	8	9	10
Welkenraedt	706 15	5,034	5,181	7	7	7
LIMBURG — LIMBOURG									
Diepenbeek	4,119 39	57 74	58 15	5,635	7,371	7,483	1	1	1
Eisden	802 34	56 68	56 67	6,077	8,763	8,893	1	2	8
Leopoldsbuurg (Bourg-Léopold)	1,290 75	42 08	42 31	5,130	6,850	6,904	3	4	4
Lommel	10,216 36	106 09	106 05	9,666	12,802	13,049	1	1	1
Maaseik	2,721 13	54 12	54 16	5,791	7,237	7,276	2	2	2
Neerpelt	2,979 15	39 32	39 52	5,020	6,083	6,144	1	1	2
Overpelt	4,134 89	67 31	67 24	5,461	6,677	6,776	1	1	1
Tessenderloo	5,134 13	64 67	66 79	6,659	7,831	8,004	1	1	1
Zonhoven	3,099 25	49 69	49 96	5,234	6,970	7,063	1	1	2
LUXEMBOURG-LUXEMBURG									
Athus	578 96	46 75	46 81	5,403	5,674	5,603	6	7	9
NAMUR — NAMEN									
Andenne	1,537 04	62 04	61 91	7,688	7,535	7,537	5	5	5
Auvelais	715 28	116 79	107 23	8,218	7,991	7,990	10	10	11
Ciney	2,893 84	53 04	53 05	5,519	5,919	5,902	2	2	2
Dinant	1,833 60	46 64	46 72	7,003	6,756	6,811	4	3	4
Gembloux	890 67	54 26	54 13	5,198	5,281	5,300	5	5	6
Jambes	770 91	70 53	70 45	7,954	9,928	9,909	8	9	10
Saint-Servais	352 22	58 10	58 11	7,439	7,984	8,024	15	18	21
Tamines	613 87	43 88	43 92	6,285	6,445	6,295	9	9	10

Recensement des maisons et des logements en 1930
Huis- en woningtelling in 1930

ARRONDISSEMENTS ADMINISTRATIFS	Maisons et autres bâtiments Huizen en andere gebouwen			Logements Woningen			Occu- pants Be- woners	ADMINISTRATIEVE ARRONDISSEMENTEN
	Maisons d'habita- tion propre- ment dites Eigenlijke woning- huizen	Bâtiments servant accessoirement d'habitation Gebouwen die onder bijkom- ende om- standigheden tot huisvesting dienen	Bâtiments non destinés à l'habita- tion Niet voor huisvesting bestemde gebouwen	Tot.	Tot.	dont habités waarvan bewoond		
Anvers.								
Anvers	130,562	1,828	3,996	136,386	215,165	208,130	725,083	Antwerpen. Antwerpen. Mechelen. Turnhout. Totaal.
Malines	50,398	222	1,973	52,593	57,009	56,223	224,948	
Turnhout	40,259	70	1,351	41,680	42,088	41,553	199,487	
Total	221,219	2,120	7,320	230,659	314,262	305,906	1,149,518	
Brabant.								
Bruxelles	204,666	3,477	5,502	213,645	409,083	391,375	1,183,039	Brabant. Brussel. Leuven. Nijvel. Totaal.
Louvain	65,517	327	1,398	67,242	71,094	70,011	292,058	
Nivelles	49,396	271	2,018	51,685	52,446	51,188	179,079	
Total	319,579	4,075	8,918	332,572	532,623	512,574	1,654,176	
Flandre occidentale.								
Bruges	41,871	267	1,272	43,410	46,291	41,920	170,821	West-Vlaanderen. Brugge. Diksmuide. Ieper. Kortrijk. Oostende. Roeselare. Tielt. Veurne. Totaal.
Dixmude	10,810	10	164	10,984	10,860	10,645	44,000	
Ypres	29,701	95	758	40,554	30,215	29,671	116,683	
Courtrai	59,068	198	1,706	60,972	63,086	62,408	241,669	
Ostende	20,729	229	393	21,341	27,905	25,534	94,369	
Roulers	25,949	88	1,793	27,830	26,214	25,658	107,247	
Tielt	15,668	35	378	16,081	15,895	15,555	68,234	
Furnes	11,799	63	365	12,227	12,528	10,416	38,436	
Total	215,595	985	6,819	223,399	232,994	221,807	881,459	
Flandre orientale.								
Alost	49,998	170	1,173	51,341	53,178	52,725	207,289	Oost-Vlaanderen. Aalst. Dendermonde. Eekloo. Gent. Oudenaarde. Sint-Niklaas. Totaal.
Termonde	34,200	102	579	34,881	35,539	35,200	146,711	
Eekloo	17,592	27	321	17,940	17,909	17,667	70,839	
Gand	102,163	670	2,089	104,922	120,811	118,704	412,176	
Audenaarde	26,842	145	570	27,557	27,856	27,396	112,397	
Saint-Nicolas	39,892	100	804	40,796	41,959	41,384	166,218	
Total	270,687	1,214	5,536	277,437	297,252	293,076	1,115,630	
Hainaut.								
Ath	24,121	77	861	25,059	24,688	24,134	82,226	Henegouwen. Aat. Charleroi. Bergen. Zinnik. Thuin. Doornik. Totaal.
Charleroi	123,584	429	3,820	127,833	138,044	135,818	442,368	
Mons	76,046	332	2,630	79,008	79,923	78,605	267,069	
Soignies	47,663	159	1,527	49,349	51,216	50,394	168,777	
Thuin	40,417	195	1,689	42,301	42,401	41,486	136,934	
Tournai	42,162	253	1,671	44,086	46,055	45,094	153,171	
Total	353,993	1,445	12,198	367,636	382,327	375,531	1,250,535	
Liège.								
Huy	26,745	210	1,188	28,143	28,564	27,804	96,804	Luik. Hoei. Luik. Verviers. Borgworm. Totaal.
Liège	126,612	1,310	3,833	131,755	179,491	175,769	555,521	
Verviers	47,412	656	2,969	51,037	71,857	69,883	239,535	
Waremme	17,708	41	659	18,408	18,680	18,314	70,873	
Total	218,477	2,217	8,649	229,343	298,592	291,770	962,733	
Limbourg.								
Hasselt	34,002	124	1,143	35,269	36,365	35,280	167,875	Limburg. Hasselt. Maaseik. Tongeren. Totaal.
Maaseik	14,805	48	851	15,704	15,485	15,123	78,352	
Tongres	24,207	90	799	25,096	25,698	25,161	115,884	
Total	73,014	262	2,793	76,069	77,548	75,564	362,111	
Luxembourg.								
Arlon	9,239	64	418	9,721	11,364	11,000	40,823	Luxemburg. Aarlen. Bastenaken. Marche-en-Famenne Neufchâteau. Virton. Totaal.
Bastogne	9,265	56	520	9,841	9,863	9,472	39,862	
Marche-en-Famenne	11,474	64	952	12,490	11,902	11,259	42,231	
Neufchâteau	14,152	95	1,068	15,315	15,237	14,570	55,469	
Virton	11,498	78	741	12,317	12,201	11,759	40,950	
Total	55,628	357	3,699	59,684	60,567	58,060	219,335	
Namur.								
Dinant	23,815	130	1,581	25,532	25,059	24,132	86,819	Namen. Dinant. Namen. Philippeville. Totaal.
Namur	52,505	358	1,654	54,517	60,358	58,994	207,428	
Philippeville	17,753	113	1,092	18,958	18,250	17,686	58,457	
Total	94,073	607	4,327	99,007	103,667	100,812	352,704	
Le Royaume	1,822,265	13,282	60,259	1,895,806	2,299,832	2,235,100	7,948,201	Het Rijk.

Nombre de maisons et autres bâtiments (Situation au 31 décembre)
Aantal huizen en andere gebouwen (Toestand op 31 December)

Arrondissements administratifs	1942 (a)				1943 (a)				Administratieve arrondissementen
	Maisons particulières Particuliere huizen	Maisons dont les habitants vivent en communauté Huisen waarvan de bewoners in gemeenschap leven	Autres bâtiments (b) Andere gebouwen (b)	Tot.	Maisons particulières Particuliere huizen	Maisons dont les habitants vivent en communauté Huisen waarvan de bewoners in gemeenschap leven	Autres bâtiments (b) Andere gebouwen (b)	Tot.	
Anvers									Antwerpen
Anvers	149,011	1,031	10,039	160,081	148,550	1,028	10,106	159,684	Antwerpen.
Malines	58,451	511	3,970	62,932	58,429	511	4,035	62,975	Mechelen.
Turnhout	50,210	390	2,959	53,559	50,274	395	3,037	53,706	Turnhout.
Total	257,672	1,932	16,968	276,572	257,253	1,934	17,178	276,365	Totaal.
Brabant									Brabant
Bruxelles	233,909	2,038	13,217	249,164	233,806	2,038	13,358	249,202	Brussel.
Louvain	74,610	527	3,053	78,190	74,648	527	3,138	78,313	Leuven.
Nivelles	53,313	226	3,087	56,626	53,309	225	3,149	56,683	Nijvel.
Total	361,832	2,791	19,357	383,980	361,763	2,790	19,645	384,198	Totaal.
Flandre occident.									West-Vlaanderen
Bruges	49,877	1,000	3,061	53,938	49,776	987	3,087	53,850	Brugge.
Dixmude	11,797	73	474	12,344	11,799	73	476	12,348	Diksmuide.
Ypres	31,291	249	2,525	34,065	31,295	249	2,670	34,214	Ieper.
Courtrai	70,296	493	4,077	74,866	70,136	491	4,168	74,795	Kortrijk.
Ostende	23,591	705	1,197	25,493	23,576	704	1,189	25,469	Oostende.
Roulers	29,791	195	3,075	33,061	29,785	195	3,195	33,175	Roeselare.
Tielt	17,515	116	839	18,470	17,521	117	877	18,515	Tielt.
Furnes	13,028	372	1,142	14,542	13,017	372	1,138	14,527	Veurne.
Total	247,186	3,203	16,390	266,779	246,905	3,188	16,800	266,893	Totaal.
Flandre orientale									Oost-Vlaanderen
Alost	57,301	320	2,059	59,680	57,297	320	2,080	59,697	Aalst.
Termonde	39,520	273	2,082	41,875	39,518	274	2,132	41,924	Dendermonde.
Eekloo	20,651	151	705	21,507	20,859	152	731	21,742	Eekloo.
Gand	114,228	690	5,812	120,730	113,912	676	5,853	120,441	Gent.
Audenarde	30,208	253	1,294	31,755	30,208	254	1,327	31,789	Oudenaarde.
Saint-Nicolas	46,896	308	1,632	48,836	46,880	308	1,691	48,879	Sint-Niklaas.
Total	308,804	1,995	13,584	324,383	308,674	1,984	13,814	324,472	Totaal.
Hainaut									Henegouwen
Ath	25,409	80	1,521	27,010	25,400	80	1,561	27,041	Aat.
Charleroi (c)	122,344	650	7,820	130,814	122,327	649	7,853	130,829	Charleroi (c).
Mons	80,689	393	4,467	85,549	80,667	395	4,504	85,566	Bergen.
Soignies (c)	63,536	296	3,396	67,228	63,534	296	3,423	67,253	Zinnik (c).
Thuin (c)	35,440	226	2,121	37,787	35,434	224	2,147	37,805	Thuin (c).
Tournai	40,010	265	2,985	43,260	40,020	265	3,035	43,320	Doornik.
Total	367,428	1,910	22,310	391,648	367,382	1,909	22,523	391,814	Totaal.
Liège									Luik
Huy	28,211	129	1,939	30,279	28,211	130	1,956	30,297	Hoei.
Liège	136,455	1,053	10,814	148,322	136,447	1,043	10,845	148,335	Luik.
Verviers	33,223	419	3,051	36,693	33,213	420	3,072	36,705	Verviers.
Wareme	19,230	42	1,023	20,295	19,231	42	1,037	20,310	Borgworm.
Total	217,119	1,643	16,827	235,589	217,102	1,635	16,910	235,647	Totaal.
Limbourg									Limburg
Hasselt	40,428	586	2,068	43,082	40,510	587	2,141	43,238	Hasselt.
Maaseik	17,911	223	1,241	19,375	17,927	224	1,243	19,394	Maaseik.
Tongres	27,107	298	1,422	28,827	27,116	299	1,460	28,875	Tongeren.
Total	85,446	1,107	4,731	91,284	85,553	1,110	4,844	91,507	Totaal.
Luxembourg									Luxemburg
Arlon	10,002	76	658	10,736	9,998	76	658	10,732	Aarlen.
Bastogne	9,416	62	806	10,284	9,426	62	808	10,296	Bastenaken.
Marche-en-Fam.	12,005	138	1,254	13,397	12,009	138	1,261	13,408	Marche-en-Fam.
Neufchâteau	14,714	153	1,414	16,281	14,722	153	1,424	16,299	Neufchâteau.
Virton	11,132	110	1,007	12,249	11,147	110	1,015	12,272	Virton.
Total	57,269	539	5,139	62,947	57,302	539	5,166	63,007	Totaal.
Namur									Namen
Dinant	24,659	307	2,319	27,285	24,672	305	2,326	27,303	Dinant.
Namur	55,647	464	3,055	59,166	55,643	465	3,094	59,202	Namen.
Philippeville	17,963	119	1,685	19,767	17,966	120	1,701	19,787	Philippeville.
Total	98,269	890	7,059	106,218	98,281	890	7,121	106,292	Totaal.
Le Royaume	2,001,025	16,010	122,365	2,139,400	2,000,215	15,979	124,001	2,140,195	Het Rijk

(a) Communes soustraites à la juridiction administrative belge en 1940 non comprises. — (b) Dont 15,749 habitations provisoires en 1942 et 15,758 en 1943. — (c) La constitution en 1942 des grandes agglomérations de Charleroi et de La Louvière a modifié la composition des arrondissements de Charleroi, Soignies et Thuin.

(a) De in 1940 aan de Belgische administratieve rechtsmacht onttrokken gemeenten niet inbegrepen. — (b) Waarvan 15,749 noodwoningen in 1942 en 15,758 in 1943. (c) Door de oprichting in 1942 van de agglomeraties Charleroi en La Louvière werd de samenstelling der arrondissementen Charleroi, Zinnik en Thuin gewijzigd.

Nombre des ménages d'après les recensements généraux

Aantal gezinnen volgens de algemeene tellingen

PROVINCES ET ARRONDISSEMENTS ADMINISTRATIFS	1930			Habitants par cent ménages Inwoners op honderd gezinnen	1920		1910		PROVINCIES EN ADMINISTRATIEVE ARRONDISSEMENTEN
	Nombre de chefs de ménage Aantal gezinshoofden				Ménages Gezinnen	Habitants par cent ménages Inwoners op honderd gezinnen	Ménages Gezinnen	Habitants par cent ménages Inwoners op honderd gezinnen	
	Mascu- lins Manne- lijke	Fémi- nins Vrouwe- lijke	Tot.						
Anvers.									Antwerpen.
Anvers	193,788	30,064	223,852	333	171,255	372	150,557	401	Antwerpen.
Malines	52,505	5,662	58,167	393	47,580	437	43,130	474	Mechelen.
Turnhout	39,795	3,793	43,588	459	33,462	513	30,547	524	Turnhout.
Total	286,088	39,519	325,607	360	252,297	403	224,234	432	Totaal.
Brabant.									Brabant.
Bruxelles	331,631	82,576	414,207	291	339,368	318	296,537	345	Brussel.
Louvain	65,260	7,974	73,234	402	61,456	442	56,126	479	Leuven.
Nivelles	46,635	6,570	53,205	341	47,235	366	44,779	397	Nijvel.
Total	443,526	97,120	540,646	311	448,059	340	397,442	370	Totaal.
Flandre occidentale.									West-Vlaanderen.
Bruges	38,227	5,893	44,120	397	37,158	453	33,960	485	Brugge.
Dixmude	9,836	1,256	11,092	413	8,485	457	11,557	466	Diksmuide.
Ypres	26,769	3,630	30,399	391	19,760	435	28,223	457	Ieper.
Courtrai	58,128	6,939	65,067	377	49,192	431	45,153	474	Kortrijk.
Ostende	23,020	3,567	26,587	368	21,546	416	19,670	451	Oostende.
Roulers	24,636	3,505	28,141	388	22,676	434	23,083	480	Rooselare.
Tielt	13,961	2,206	16,167	429	14,760	485	14,990	501	Tielt.
Furnes	9,572	1,528	11,100	365	9,547	408	9,075	420	Veurne.
Total	204,149	28,524	232,673	387	183,124	439	185,711	471	Totaal.
Flandre orientale.									Oost-Vlaanderen.
Alost	49,690	5,763	55,453	400	45,727	457	42,245	490	Aalst.
Termonde	33,336	3,795	37,131	401	30,802	453	28,668	487	Dendermonde.
Eekloo	16,231	2,159	18,390	391	15,288	447	15,001	475	Eekloo.
Gand	107,275	18,999	126,274	334	110,020	368	100,531	409	Gent.
Audenarde	24,897	3,425	28,322	400	24,203	463	23,382	498	Oudenaarde.
Saint-Nicolas	39,155	4,734	43,889	392	38,954	445	36,353	481	St-Niklaas.
Total	270,584	38,875	309,459	371	264,994	418	246,180	455	Totaal.
Hainaut.									Henegouwen.
Ath	21,246	3,241	24,487	340	23,513	362	23,679	384	Aat.
Charleroi	131,855	19,404	151,259	299	132,141	325	115,208	365	Charleroi.
Mons	74,484	12,017	86,501	311	78,544	329	71,155	366	Bergen.
Soignies	47,166	6,020	53,186	321	45,900	351	41,897	384	Zinnik.
Thuin	39,633	5,825	45,458	309	40,724	329	38,584	356	Thuin.
Tournai	39,548	6,468	46,016	337	42,038	362	41,440	391	Doornik.
Total	353,932	52,975	406,907	312	362,860	336	331,963	371	Totaal.
Liège.									Luik.
Huy	24,987	3,905	28,892	339	26,487	371	25,702	402	Hoei.
Liège	162,701	31,678	194,379	290	164,446	316	148,176	358	Luik.
Verviers	59,751	13,537	73,288	328	52,673	328	50,742	356	Verviers.
Waremmé	16,232	2,440	18,672	384	17,105	421	16,216	453	Borgworm.
Total	263,671	51,560	315,231	309	260,711	331	240,836	369	Totaal.
Limbourg.									Limburg.
Hasselt	34,807	3,471	38,278	445	26,247	499	22,452	521	Hasselt.
Maaseik	14,063	1,576	15,639	509	12,610	530	11,679	525	Maaseik.
Tongres	23,387	3,046	26,433	445	21,084	487	19,628	496	Tongeren.
Total	72,257	8,093	80,350	458	59,941	501	53,759	513	Totaal.
Luxembourg.									Luxemburg.
Arlon	10,112	1,473	11,585	358	10,270	391	9,876	418	Aarlen.
Bastogne	8,280	1,426	9,706	446	9,552	447	9,387	458	Bastenaken.
Marche-en-Famenne	9,536	1,768	11,304	373	10,961	393	10,798	411	Marche-en-Famenne.
Neufchâteau	12,685	2,362	15,047	370	14,250	398	14,289	412	Neufchâteau.
Virton	9,936	2,127	12,063	342	11,253	365	11,589	376	Virton.
Total	50,549	9,156	59,705	370	56,286	398	55,939	413	Totaal.
Namur.									Namen.
Dinant	20,872	3,726	24,398	355	23,069	376	24,254	381	Dinant.
Namur	52,877	8,485	61,362	343	55,536	368	53,458	393	Namen.
Philippeville	15,530	2,577	18,107	326	16,915	338	17,326	349	Philippeville.
Total	89,079	14,788	103,867	343	95,520	365	95,038	382	Totaal.
Le Royaume	2,033,835	340,610	2,374,445	341	1,983,792	373	1,831,102	405	Het Rijk.

Répartition en 1930 des habitants sous le rapport du pays de naissance et du pays de nationalité

Indeeling in 1930 van de inwoners naar het land van geboorte en het nationaliteitsland

PAYS	Antwerpen Anvers	Brabant	West- Vlaand. Flandre occident.	Oost- Vlaand. Flandre orientale	Hainaut Hene- gouwen	Liège Luik	Limburg Lim- bourg	Luxem- bourg Luxem- bourg	Namur Namen	Le Royaume Het Rijk	LAND	
A. Pays de naissance. — A. Land van geboorte												
Belgique	1,100,407	1,579,834	864,694	1,125,987	1,184,892	914,583	344,402	210,321	344,706	7,669,826	België.	
Allemagne	4,228	6,649	604	872	2,296	11,100	3,899	382	423	30,453	Duitschland.	
Espagne	221	1,101	44	77	653	470	30	14	66	2,676	Spanje.	
France	8,180	36,009	28,636	9,719	48,470	10,762	1,347	5,093	7,012	155,228	Frankrijk.	
Hongrie	695	1,405	235	251	263	238	1,308	32	52	4,479	Hongarije.	
Iles britanniques	6,603	5,390	2,429	996	983	1,285	168	73	226	18,153	Britse Eilanden.	
Italie	654	4,457	262	274	11,954	5,758	895	747	1,481	26,482	Italië.	
Luxembourg (G.-D.)	460	4,281	103	83	679	1,983	45	3,616	515	11,765	Luxemburg (G.-H.)	
Pays-Bas	32,087	13,417	2,777	8,137	1,562	9,505	6,168	112	315	74,060	Nederland.	
Pologne	10,868	9,438	135	262	9,025	8,204	3,933	117	284	42,266	Polen.	
Roumanie	1,183	835	16	200	189	503	60	9	21	3,016	Roemenië.	
U. R. S. S. . . .	1,600	4,181	87	203	994	1,515	62	58	110	8,810	U. S. S. R.	
Tchécoslovaquie	1,150	815	38	29	3,737	955	2,745	22	36	9,527	Tsjecho-Slowakije.	
Suisse	649	3,234	101	128	429	464	26	84	143	5,258	Zwitserland.	
Yougo-Slavie . .	84	350	6	38	935	3,484	1,827	20	162	6,906	Joego-Slavië.	
Congo belge . . .	268	883	115	138	209	223	18	49	79	1,982	Belgisch-Kongo.	
États-Unis . . .	576	760	621	658	358	135	33	55	51	3,247	Vereen. Staten.	
Autres pays . . .	3,470	7,026	685	1,147	2,603	1,864	676	116	283	17,870	Andere landen.	
Nés à l'étranger											Geboren in den vreemde	
Belges	27,016	33,807	28,228	15,581	35,558	23,034	4,981	5,781	5,598	179,584		Belgen
Étrangers . . .	45,940	66,424	8,666	7,631	49,781	35,414	18,259	4,818	5,661	242,594	Vreemdelingen	
Total	72,956	100,231	36,894	23,212	85,339	58,448	23,240	10,599	11,259	422,178	Totaal.	
Total général . .	1,173,363	1,680,065	901,588	1,149,199	1,270,231	973,031	367,642	220,920	355,965	8,092,004	Algemeen totaal.	
Nés à l'étranger %	6.22	5.96	4.09	2.02	6.72	6.01	6.32	4.80	3.16	5.22	Geboren in den vreemde %.	
B. Pays de nationalité. — B. Nationaliteitsland												
Belgique	1,109,267	1,594,894	888,900	1,137,885	1,206,109	927,782	345,779	213,736	348,422	7,772,774	België.	
Allemagne	2,060	3,465	355	373	676	4,023	771	198	149	12,070	Duitschland.	
France	2,757	23,547	7,554	2,249	25,731	5,707	399	2,517	3,702	74,163	Frankrijk.	
Iles britanniques	3,225	4,732	1,594	387	878	521	55	38	165	11,595	Britse Eilanden.	
Luxembourg (G.-D.)	442	3,765	82	41	451	1,644	28	2,733	401	9,587	Luxemburg (G.-H.)	
Pays-Bas	30,616	13,201	1,471	5,787	1,487	7,036	5,258	85	259	65,200	Nederland.	
Espagne	276	1,254	52	81	752	483	17	25	69	3,009	Spanje.	
Italie	824	5,944	365	362	14,335	7,402	1,310	1,130	1,819	33,491	Italië.	
Pologne	12,451	10,711	162	250	11,029	9,597	5,984	142	300	50,626	Polen.	
U. R. S. S. . . .	2,370	4,020	94	174	754	1,279	54	28	70	8,843	U. S. S. R.	
Tchécoslovaquie	1,283	1,035	35	29	3,918	1,131	3,363	39	33	10,866	Tsjecho-Slowakije.	
Suisse	821	3,812	107	127	537	475	19	67	129	6,094	Zwitserland.	
Yougo-Slavie . .	106	386	8	35	983	3,608	2,414	10	161	7,711	Joego-Slavië.	
Autres pays d'Europe	4,651	4,796	324	873	1,042	1,288	2,126	61	164	15,325	Andere landen uit Europa.	
Autres pays . . .	2,214	2,503	485	546	1,549	1,055	65	111	122	10,650	Andere landen.	
Total	1,173,363	1,680,065	901,588	1,149,199	1,270,231	973,031	367,642	220,920	355,965	8,092,004	Totaal.	
Habitants de nationalité étrangère	H. 32,858 F. 31,238	42,148 43,023	5,837 6,851	5,753 5,561	38,821 25,301	27,388 17,861	12,675 9,188	3,797 3,387	4,086 3,457	173,363 145,867	M. V.	Inwoners van vreemde nationalit.
Proport. % d'étrangers . . .	54.62	50.70	14.07	9.85	50.48	46.51	59.46	32.52	21.19	39.45	Tot.	

Recensement des étrangers (de 15 ans et plus) au 15 septembre 1939 Telling van de vreemdelingen (van 15 jaar en ouder) op 15 September 1939

I. Répartition par province. — I. Indeeling per provincie

PAYS DE NATIONALITÉ	Antwerpen Anvers	Brabant	West-Vlaand. Fl. occid.	Oost-Vlaand. Fl. orient.	Hainaut Henegouwen	Liège Luik	Limbourg Limburg	Luxembourg Luxemburg	Namur Namen	Tot.	NATIONALITEITS- LAND	
Allemagne	6,043	9,633	398	351	376	2,850	557	155	123	20,486	Duitschland.	
Angleterre et Irlande du Nord	1,713	3,000	899	235	509	301	40	22	106	6,825	Engeland en Noord-Ierland.	
Espagne	305	1,206	84	51	479	455	7	21	56	2,664	Spanje.	
France	1,607	13,983	6,082	1,398	15,024	2,974	221	1,560	2,111	44,960	Frankrijk.	
Hongrie	728	1,648	235	218	316	647	799	37	92	4,720	Hongarije.	
Italie	542	5,299	370	328	9,680	6,276	855	579	1,439	25,368	Italië.	
Luxembourg (G.-D.)	377	3,234	117	52	396	1,303	29	2,110	342	7,960	Luxemburg (G.-H.)	
Pays-Bas	22,601	10,840	1,506	5,096	947	5,410	4,292	108	389	51,189	Nederland.	
Pologne	11,483	10,391	152	189	8,991	8,528	4,041	77	285	44,137	Polen.	
Roumanie	1,035	739	13	70	65	236	31	2	14	2,205	Roemenië.	
Suisse	468	2,268	132	74	307	303	23	39	105	3,719	Zwitserland.	
Tchécoslovaquie	2,102	1,265	92	41	2,895	1,671	1,802	14	39	9,921	Tsjecho- Slowakije.	
Yougo-Slavie	104	229	11	11	617	1,643	1,174	5	94	3,888	Joego-Slavië.	
États-Unis d'Amérique	480	561	295	278	75	64	4	14	18	1,789	Vereen. Staten van Amerika.	
Autres pays	2,490	3,591	269	327	1,165	864	80	70	156	9,012	Andere landen.	
Apatrides	5,415	6,824	106	146	438	1,073	130	71	39	14,242	Vaderlandloozen	
Total	Hommes	31,593	34,883	4,082	4,678	23,024	19,943	8,050	2,413	2,757	131,423	Mannen
	Femmes	25,900	39,828	6,679	4,187	19,256	14,655	6,035	2,471	2,651	121,662	Vrouwen
	Ensemble	57,493	74,711	10,761	8,865	42,280	34,598	14,085	4,884	5,408	253,085	Te zamen

II. Répartition d'après la nature de l'activité (a) II. Indeeling naar den aard der bedrijvigheid (a)

PAYS DE NATIONALITÉ	Agriculture Landbouw	Industrie Nijverheid	Commerce Handel	Professions libérales Vrije beroepen	Service des biens et des personnes Étr. en personen- dienst	Professions lucratives non spécifiées Onvold. omschreven winstgev. beroepen	Population inactive Inactieve bevolking	Tot.	NATIONALITEITS- LAND	
Allemagne	208	2,386	1,707	1,771	498	7	12,855	19,432	Duitschland.	
Angleterre et Irlande du Nord	31	1,168	1,151	718	170	3	3,328	6,569	Engeland en Noord-Ierland.	
Espagne	14	475	523	220	74	1	1,220	2,527	Spanje.	
France	753	7,106	4,854	5,073	818	28	23,153	41,785	Frankrijk.	
Hongrie	100	1,297	315	407	910	2	1,530	4,561	Hongarije.	
Italie	291	12,173	2,742	663	497	12	8,134	24,512	Italië.	
Luxembourg (G.-D.)	463	1,660	1,036	812	876	3	2,747	7,597	Luxemburg (G.-H.)	
Pays-Bas	2,908	11,918	6,618	3,858	1,195	33	21,502	48,032	Nederland.	
Pologne	357	17,662	5,131	998	517	8	17,969	42,642	Polen.	
Roumanie	3	645	103	103	49	1	895	2,067	Roemenië.	
Suisse	17	847	735	360	100	3	1,536	3,598	Zwitserland.	
Tchécoslovaquie	94	4,793	635	138	328	2	3,700	9,690	Tsjecho-Slowakije.	
Yougo-Slavie	12	2,471	192	36	38	—	1,059	3,808	Joego-Slavië.	
États-Unis d'Amé- rique	64	285	281	121	11	2	952	1,716	Vereen. Stat. van Amerika.	
Autres pays	70	2,723	1,510	676	148	12	3,450	8,589	Andere landen.	
Apatrides	62	2,681	2,126	500	145	9	7,755	13,278	Vaderlandloozen	
Total	Hommes	4,551	62,243	22,218	5,470	479	76	26,877	121,914	Mannen
	Femmes	896	8,047	7,709	10,984	5,895	50	84,908	118,489	Vrouwen
	Ensemble	5,447	70,290	29,927	16,454	6,374	126	111,785	240,403	Te zamen

(a) Étrangers occupés à l'étranger (2,308) et en chômage (10,374) non compris.

(a) Vreemdelingen in den vreemde tewerkgesteld (2,308) en werklooze vreemdelingen (10,374) niet inbegrepen.

Répartition de la population par groupes d'âges. — Indéiling van de bevolking naar leeftijdsgroepen

GROUPES D'ÂGES	Chiffres absolus — Absolute cijfers				Proportions pour 1,000 habitants Verhoudingen per 1,000 inwoners							
	Recensement Telling		Estimation — Raming		Recensement Telling		Estimation — Raming					
	1930	1940(a)	1941(a)	1942(e)	1943(e)	1944(a)	1940	1941	1942	1943	1944	
Moins de 5 ans . . .	667,487	574,707	548,673	528,012	519,479	518,336	82	69	64	63	63	Beneden 5 jaar.
5 ans à moins de 10	691,309	614,527	594,959	580,963	578,824	576,207	85	74	71	70	70	5 tot beneden 10 jaar
10 »	500,387	645,721	644,533	644,146	635,949	626,862	62	78	78	77	76	10 »
15 »	649,912	678,645	667,573	658,661	648,955	639,662	80	82	80	79	78	15 »
20 »	703,658	485,841	533,930	589,576	648,255	673,741	87	59	72	79	82	20 »
25 »	720,386	625,940	582,573	524,033	467,862	444,365	89	76	64	57	54	25 »
30 »	671,551	676,792	663,465	655,037	646,918	639,365	83	82	80	78	77	30 »
35 »	587,522	690,700	683,460	679,054	676,165	667,630	73	83	82	82	81	35 »
40 »	536,177	638,500	648,090	656,872	664,889	669,112	66	77	80	81	81	40 »
45 »	516,722	551,225	564,694	579,734	589,906	601,794	64	67	70	72	73	45 »
50 »	474,440	491,932	495,542	496,781	505,433	512,133	59	59	60	61	62	50 »
55 »	417,610	458,158	456,276	455,650	456,781	457,323	52	55	55	55	55	55 »
60 »	340,572	399,009	398,755	401,259	405,197	408,112	42	48	48	49	49	60 »
65 »	260,764	321,036	331,800	335,324	338,238	341,216	32	39	40	41	41	65 »
70 »	182,922	224,870	223,076	228,898	237,520	243,600	23	27	27	29	30	70 »
75 »	102,375	134,542	138,130	140,403	142,398	145,710	13	16	17	17	18	75 »
80 »	47,687	61,948	61,843	61,639	65,092	66,258	6	7	7	8	8	80 »
85 ans et plus . . .	20,470	20,581	20,020	19,485	20,001	20,150	2	2	2	2	2	85 jaar en ouder.
Age inconnu . . .	53	—	—	—	—	—	—	—	—	—	—	Leeftijd onbekend.
Total	8,092,004	8,294,674	8,257,392	8,235,527	8,246,862	8,251,576	1,000	1,000	1,000	1,000	1,000	Totaal.

Répartition, en 1930, des couples mariés d'après le nombre d'enfants Indéiling van de gehuwde paren, in 1930, naar het aantal kinderen

DURÉE DU MARIAGE	Nombre de couples mariés ayant le nombre suivant d'enfants vivants Aantal gehuwde paren met het volgende aantal kinderen in leven										DURÉE VAN HET HUWELIJK		
											Minder dan 1 jaar.		
	0	1	2	3	4	5	6	7	8	9	10 et plus en meer	Inconnu Onbekend	1 en 2 jaar.
Moins d'un an . . .	72,244	59,758	11,823	80	6	5	1	—	—	—	—	—	1 en 2 jaar.
1 et 2 ans . . .	141,466	69,302	60,830	950	171	33	9	—	—	—	—	—	3 en 4 »
3 et 4 » . . .	140,595	49,533	58,006	5,833	951	178	24	5	—	—	—	—	5 en 6 »
5 et 6 » . . .	147,242	43,318	54,112	12,229	3,757	903	61	26	14	—	—	—	7 tot 9 »
7 à 9 » . . .	231,703	61,951	75,398	24,301	10,763	4,300	458	132	47	—	—	—	10 tot 14 »
10 à 14 » . . .	281,347	64,702	81,498	34,307	18,082	9,165	2,189	850	325	—	—	—	15 tot 19 »
15 à 19 » . . .	184,292	33,607	47,520	25,020	14,681	8,721	3,243	1,981	899	—	—	—	20 tot 24 »
20 à 24 » . . .	198,288	32,003	47,504	27,970	17,493	10,781	4,555	2,858	1,644	—	—	—	25 jaar en meer.
25 ans et plus . . .	500,906	65,861	88,172	72,706	54,561	40,205	21,158	14,539	8,329	—	—	—	Duur niet aangegeven.
Durée non déclarée . . .	1,174	588	163	80	52	22	17	6	4	—	—	—	
Total des couples mariés	1,899,257	480,623	525,021	370,854	120,527	74,313	48,545	31,709	11,767	11,936	89	Totaal der gehuwde paren.	

(a) Non compris la population des communes soustraites à l'administration belge pendant l'occupation ennemie. (a) Niet inbegrepen de bevolking van de tijdens de vijandelijke bezetting aan de Belgische rechtsmacht onttrokken gemeenten.

Répartition des habitants sous le rapport de l'état civil — 1930
 Indeeling van de inwoners naar den burgerlijken staat — 1930

GROUPES D'AGES	Célibataires Ongehuwd	Mariés Gehuwd	Veufs In weduw- staat	Divorcés Geschieden van echt	TOTAL TOTAAL	LEEFTIJDGROEPEN
Hommes. — Mannen						
Moins de 15 ans	936,970	1	—	—	936,971	Beneden 15 jaar.
15 à moins de 20 ans.	324,858	1,607	19	1	326,485	van 15 tot beneden 20 jaar.
20 — 25 —	285,936	70,723	434	66	357,159	— 20 — 25 —
25 — 30 —	139,487	224,079	2,055	742	366,363	— 25 — 30 —
30 — 35 —	61,025	269,636	3,477	1,780	335,918	— 30 — 35 —
35 — 40 —	35,062	245,160	4,069	2,117	286,408	— 35 — 40 —
40 — 45 —	28,588	226,144	5,688	2,411	262,831	— 40 — 45 —
45 — 50 —	26,877	217,550	8,492	2,510	255,429	— 45 — 50 —
50 — 55 —	24,681	195,159	11,974	2,006	233,820	— 50 — 55 —
55 — 60 —	22,155	164,043	16,659	1,456	204,313	— 55 — 60 —
60 — 65 —	18,160	124,329	21,199	1,026	164,714	— 60 — 65 —
65 — 70 —	13,924	83,948	24,467	639	122,978	— 65 — 70 —
70 — 75 —	9,935	48,072	24,966	371	83,344	— 70 — 75 —
75 — 80 —	5,148	20,474	18,170	161	43,953	— 75 — 80 —
80 — 85 —	2,285	6,652	10,382	29	19,348	— 80 — 85 —
85 — 90 —	741	1,483	3,925	10	6,159	— 85 — 90 —
90 — 95 —	135	178	763	5	1,081	— 90 — 95 —
95 — 100 —	12	14	88	—	114	— 95 — 100 —
100 ans et plus.	3	1	3	—	7	100 jaar en ouder.
Age inconnu	13	4	3	3	23	Leeftijd onbekend.
Total	1,935,995	1,899,257	156,833	15,333	4,007,418	Totaal.
Femmes. — Vrouwen						
Moins de 15 ans	922,206	6	—	—	922,212	Beneden 15 jaar.
15 à moins de 20 ans.	310,095	13,259	61	12	323,427	van 15 tot beneden 20 jaar.
20 — 25 —	206,044	139,401	750	304	346,499	— 20 — 25 —
25 — 30 —	95,480	254,509	2,551	1,483	354,023	— 25 — 30 —
30 — 35 —	57,441	270,597	5,160	2,435	335,633	— 30 — 35 —
35 — 40 —	45,275	244,757	8,071	3,011	301,114	— 35 — 40 —
40 — 45 —	38,499	218,728	12,622	3,497	273,346	— 40 — 45 —
45 — 50 —	34,714	204,573	18,839	3,167	261,293	— 45 — 50 —
50 — 55 —	32,114	179,515	26,417	2,574	240,620	— 50 — 55 —
55 — 60 —	28,634	146,846	36,064	1,753	213,297	— 55 — 60 —
60 — 65 —	24,708	104,603	45,291	1,256	175,858	— 60 — 65 —
65 — 70 —	20,350	65,556	51,029	851	137,786	— 65 — 70 —
70 — 75 —	14,810	34,492	49,751	525	99,578	— 70 — 75 —
75 — 80 —	8,861	12,622	36,688	251	58,422	— 75 — 80 —
80 — 85 —	4,166	3,401	20,669	103	28,339	— 80 — 85 —
85 — 90 —	1,423	679	8,376	41	10,519	— 85 — 90 —
90 — 95 —	335	74	1,885	4	2,298	— 90 — 95 —
95 — 100 —	36	25	215	—	276	— 95 — 100 —
100 ans et plus.	5	1	10	—	16	100 jaar en ouder.
Age inconnu	15	6	4	5	30	Leeftijd onbekend.
Total	1,845,211	1,893,650	324,453	21,272	4,084,586	Totaal.
Hommes et femmes. — Mannen en vrouwen						
Moins de 15 ans	1,859,176	7	—	—	1,859,183	Beneden 15 jaar.
15 à moins de 20 ans.	634,953	14,866	80	13	649,912	van 15 tot beneden 20 jaar.
20 — 25 —	491,980	210,124	1,184	370	703,658	— 20 — 25 —
25 — 30 —	234,967	478,588	4,606	2,225	720,386	— 25 — 30 —
30 — 35 —	118,466	540,233	8,637	4,215	671,551	— 30 — 35 —
35 — 40 —	80,337	489,917	12,140	5,128	587,522	— 35 — 40 —
40 — 45 —	67,087	444,872	18,310	5,908	536,177	— 40 — 45 —
45 — 50 —	61,591	422,123	27,331	5,677	516,722	— 45 — 50 —
50 — 55 —	56,795	374,674	38,391	4,580	474,440	— 50 — 55 —
55 — 60 —	50,789	310,889	52,723	3,209	417,610	— 55 — 60 —
60 — 65 —	42,868	228,932	66,490	2,282	340,572	— 60 — 65 —
65 — 70 —	34,274	149,504	75,496	1,490	260,764	— 65 — 70 —
70 — 75 —	24,745	82,564	74,717	896	182,922	— 70 — 75 —
75 — 80 —	14,009	33,096	54,858	412	102,375	— 75 — 80 —
80 — 85 —	6,451	10,053	31,051	132	47,687	— 80 — 85 —
85 — 90 —	2,164	2,162	12,301	51	16,678	— 85 — 90 —
90 — 95 —	470	252	2,648	9	3,379	— 90 — 95 —
95 — 100 —	48	39	303	—	390	— 95 — 100 —
100 ans et plus.	8	2	13	—	23	100 jaar en ouder.
Age inconnu	28	10	7	8	53	Leeftijd onbekend.
Total	3,781,206	3,792,907	481,286	36,605	8,092,004	Totaal.

Répartition des habitants d'après les langues nationales parlées — 1930

Indeeling van de inwoners naar de landtalen die ze spreken — 1930

PROVINCES	HABITANTS PARLANT — INWONERS SPREKENDE										PROVINCIES				
	le flamand seulement	l'allemand seulement	le flamand et l'allemand	le français et l'allemand	le flamand et l'allemand	les trois langues nationales	aucune des trois langues (a)	Tot.				Personnes parlant deux ou trois langues nationales	Habitants ayant déclaré se servir le plus fréquemment Inwoners die verklaard hebben zich het meest te bedienen	Préférence non indiquée	Voorkent niet aangeduid
	enkel Fransch	enkel Duitsch	Fransch en Duitsch	Fransch en Duitsch	Fransch en Duitsch	de drie landtalen	geen der drie landtalen (a)	du français van het Fransch	du flamand van het Vlaamsch	de l'allemand van het Duitsch					
Anvers	17,892	934,834	3,806	138,181	1,385	5,525	18,808	52,932	1,173,363	163,899	29,954	129,211	3,233	1,501	Antwerpen.
Brabant	512,844	597,007	2,502	480,677	11,296	980	17,307	57,472	1,680,065	510,240	257,087	247,845	2,757	3,051	Brabant.
Flandre occident.	42,808	676,338	121	137,270	240	262	4,439	40,110	901,588	142,211	32,417	108,403	140	1,251	West-Vlaanderen.
Flandre orientale	13,239	952,020	135	132,714	314	428	5,717	44,632	1,149,199	139,173	25,489	111,522	131	2,031	Oost-Vlaanderen.
Hainaut	1,131,019	10,252	839	71,182	2,606	36	1,210	53,087	1,270,231	75,034	51,301	22,747	456	530	Henegouwen.
Liège	790,481	13,764	51,081	46,339	29,294	345	3,930	37,797	973,031	79,908	57,088	12,852	9,847	121	Luik.
Limbourg	11,751	288,434	4,736	31,650	530	1,765	1,764	27,012	367,642	35,709	5,283	29,039	1,188	199	Limburg.
Luxembourg	183,915	84	5,765	1,382	20,647	9	469	8,649	220,920	22,507	8,860	282	13,343	22	Luxemburg.
Namur	335,366	558	48	6,206	828	2	442	12,515	355,965	7,478	6,527	876	35	40	Namen
Le Royaume	3,039,315	3,473,291	69,033	1,045,601	67,140	9,332	54,086	334,206	8,092,004	1,176,159	474,006	662,277	31,130	8,746	Het Rijk.
Anvers	12,912	598,846	2,958	111,504	1,171	4,627	16,651	3,155	751,824	133,953	23,351	106,909	2,507	1,186	Antwerpen.
Brabant	384,089	390,164	2,047	374,237	9,660	850	15,921	3,713	1,180,681	400,668	205,173	190,941	2,200	2,354	Brabant.
Flandre occident.	28,479	429,926	85	107,120	221	212	3,923	602	570,568	111,476	24,499	85,914	119	944	West-Vlaanderen.
Flandre orientale	9,139	631,183	98	106,290	289	359	5,134	253	752,725	112,052	20,113	90,198	112	1,629	Oost-Vlaanderen.
Hainaut	821,631	7,482	672	56,570	2,179	33	1,120	11,649	901,336	59,902	41,525	17,595	372	410	Henegouwen.
Liège	580,475	8,771	33,119	38,487	22,330	285	3,546	7,153	694,166	64,648	47,695	9,978	6,874	101	Luik.
Limbourg	8,050	161,485	3,644	24,848	316	1,152	1,485	4,139	205,119	27,801	3,914	23,024	702	161	Limburg.
Luxembourg	123,091	57	3,008	1,164	15,659	8	408	190	143,585	17,239	6,941	216	10,066	16	Luxemburg.
Namur	237,436	423	34	5,210	707	2	414	643	244,869	6,333	5,610	660	29	34	Namen.
Le Royaume	2,205,302	2,228,337	45,665	825,430	52,512	7,528	48,602	31,497	5,444,873	934,072	378,821	525,435	22,981	6,835	Het Rijk.

(a) Comprend notamment les enfants en dessous de deux ans.

(a) Met inbegrip inzonderheid van de kinderen beneden twee jaar.

Répartition des habitants, en 1930, d'après la profession
Indeeling van de inwoners, in 1930, naar het beroep

A. Répartition d'après la nationalité. — A. Indeeling naar de nationaliteit

SPÉCIFICATIONS	Agriculture et forêts Bosch- en landbouw	Pêche Visserij	Industrie Nijverheid	Commerce Handel	Professions libérales Vrije beroepen	Fonctions publiques Openbare ambten	Service de la maison, des biens et des personnes Huis-, erf- en personendienst	Professions non déterminées Niet omschreven beroepen	Tot.	OPSOMMING
Hommes.										Mannen.
Belges	490,145	2,521	1,581,045	291,780	66,942	143,084	35,563	19,138	2,630,218	Belgen.
Étrangers . .	4,362	44	89,136	23,519	6,756	—	2,458	1,462	127,737	Vreemdeling.
Total .	494,507	2,565	1,670,181	315,299	73,698	143,084	38,021	20,600	2,757,955	Totaal.
Femmes.										Vrouwen.
Belges	139,430	6	366,936	220,199	56,527	25,577	135,251	7,099	951,025	Belgen.
Étrangères . .	1,095	1	10,788	8,259	10,111	—	10,524	527	41,305	Vreemdel.
Total .	140,525	7	377,724	228,458	66,638	25,577	145,775	7,626	992,330	Totaal.
Total gén. .	635,032	2,572	2,047,905	543,757	140,336	168,661	183,796	28,226	3,750,285	Algem. tot.

B. Répartition par province. — B. Indeeling per provincie

PROFESSIONS	Antwerpen Anvers	Brabant	West-Vlaanderen Flandre occidentale	Oost-Vlaanderen Flandre orientale	Hainaut Henegouwen	Liège Luik	Limbourg Limbourg	Luxembourg Luxemburg	Namur Namen	BEROEPEN
Hommes. — Mannen										
Agricult. et forêts .	54,454	82,039	74,935	98,787	47,505	39,928	41,090	30,509	25,260	Bosch- en landb.
Pêche	37	26	2,406	61	4	9	3	10	9	Visserij.
Industrie	245,502	305,374	164,356	227,690	337,623	233,842	58,790	29,489	67,515	Nijverheid.
Commerce	51,154	103,812	30,572	34,822	36,094	35,733	7,901	4,987	10,224	Handel.
Professions libérales	9,886	23,733	5,906	7,962	9,326	8,743	2,527	1,918	3,697	Vrije beroepen.
Fonctions publiques	26,360	38,945	11,981	14,782	16,567	17,006	5,670	4,348	7,425	Openbare ambten.
Serv. de la maison, des biens et des personnes	4,956	11,624	3,036	3,788	5,006	4,666	1,222	1,302	2,421	Huis-, erf- en per- sonendienst.
Prof. non déterm. . .	1,717	5,508	2,003	2,773	2,165	1,963	1,040	1,563	1,868	Niet omschr. ber.
Total .	394,066	571,061	295,195	390,665	454,290	341,890	118,243	74,126	118,419	Totaal.
Femmes. — Vrouwen										
Agriculture et forêts	22,102	23,967	20,762	24,426	12,441	13,757	12,316	6,154	4,600	Bosch- en landb.
Pêche	1	2	1	—	—	2	—	1	—	Visserij.
Industrie	41,809	84,682	53,135	89,786	48,671	45,328	4,055	2,657	7,601	Nijverheid.
Commerce	32,811	59,844	28,245	29,175	35,536	27,639	5,341	3,161	6,706	Handel.
Professions libérales	9,129	15,985	8,440	9,988	9,115	6,959	2,528	1,250	3,244	Vrije beroepen.
Fonctions publiques	3,730	6,572	1,919	3,492	3,748	3,558	838	635	1,085	Openbare ambten.
Service de la maison des biens et des personnes	23,009	45,473	13,527	14,357	16,955	20,209	4,724	2,300	5,221	Huis-, erf- en per- sonendienst.
Prof. non déterm. . .	408	2,086	630	812	1,228	1,505	156	388	413	Niet omschr. ber.
Total .	132,999	238,611	126,659	172,036	127,694	118,957	29,958	16,546	28,870	Totaal.
Total général. — Algemeen totaal										
Agriculture et forêts	76,556	106,006	95,697	123,213	59,946	53,685	53,406	36,663	29,860	Bosch. en landb.
Pêche	38	28	2,407	61	4	11	3	11	9	Visserij.
Industrie	287,311	390,056	217,491	317,476	386,294	279,170	62,845	32,146	75,116	Nijverheid.
Commerce	83,965	163,656	58,817	63,997	71,630	63,372	13,242	8,148	16,930	Handel.
Professions libérales	19,015	39,718	14,346	17,950	18,441	15,702	5,055	3,168	6,941	Vrije beroepen.
Fonctions publiques	30,090	45,517	13,900	18,274	20,315	20,564	6,508	4,983	8,510	Openbare ambten.
Service de la maison, des biens et des personnes	27,965	57,097	16,563	18,145	21,961	24,875	5,946	3,602	7,642	Huis-, erf- en per- sonendienst.
Prof. non déterm. . .	2,125	7,594	2,633	3,585	3,393	3,468	1,196	1,951	2,281	Niet omschr. ber.
Total .	527,065	809,672	421,854	562,701	581,984	460,847	148,201	90,672	147,289	Totaal.

Bevolking, geboorten en sterfte onder de werkelijke bevolking, naar het geslacht (a)

ANNÉES JAREN	Habitants au 31 décembre Inwoners op 31 December			Naissances de droit (b) Geboorten onder de werkelijke bevolking (b)			Décès de droit (b) Sterfte onder de werkelijke bevolking (b)		
	Hommes Mannen	Femmes Vrouwen	Tot.	Garçons Jongens	Filles Meisjes	Tot.	Hommes Mannen	Femmes Vrouwen	Tot.
1890*	3,026,954	3,042,367	6,069,321	90,004	86,195	176,199	65,669	59,248	124,917
1891	3,060,876	3,075,568	6,136,444	92,725	88,227	180,952	66,505	60,585	127,090
1892	3,090,466	3,104,889	6,195,355	90,252	86,411	176,663	68,569	63,212	131,781
1893	3,124,068	3,138,204	6,262,272	93,226	89,120	182,346	64,536	59,420	123,956
1894	3,163,997	3,177,961	6,341,958	92,575	88,030	180,605	61,457	54,766	116,223
1895	3,198,507	3,212,276	6,410,783	93,125	89,372	182,497	64,375	58,914	123,289
1896	3,241,423	3,254,463	6,495,886	95,987	91,869	187,856	58,511	53,531	112,042
1897	3,285,543	3,301,050	6,586,593	97,175	92,845	190,020	59,310	53,002	112,312
1898	3,326,190	3,343,542	6,669,732	97,321	92,787	190,108	60,248	54,488	114,736
1899	3,363,436	3,381,096	6,744,532	98,577	94,711	193,288	64,794	59,369	124,163
1900*	3,324,834	3,368,714	6,693,548	99,026	94,204	193,230	66,042	60,591	126,633
1901	3,377,596	3,422,403	6,799,999	101,851	97,217	199,068	59,149	53,995	113,144
1902	3,426,587	3,469,492	6,896,079	99,958	95,118	195,076	60,373	55,702	116,075
1903	3,470,207	3,515,012	6,985,219	97,875	93,688	191,563	60,644	55,240	115,884
1904	3,514,491	3,560,419	7,074,910	97,927	93,140	191,067	60,723	56,374	117,097
1905	3,558,105	3,602,442	7,160,547	95,149	91,516	186,665	59,965	55,521	115,486
1906	3,596,629	3,641,993	7,238,622	94,551	90,957	185,508	59,720	55,794	115,514
1907	3,635,375	3,682,186	7,317,561	93,999	90,372	184,371	58,322	54,334	112,656
1908	3,669,022	3,717,422	7,386,444	93,297	89,749	183,046	61,460	57,537	118,997
1909	3,702,854	3,749,049	7,451,903	89,901	85,813	175,714	59,345	55,682	115,027
1910*	3,680,790	3,742,994	7,423,784	89,742	86,026	175,768	56,943	53,460	110,403
1911	3,715,122	3,775,289	7,490,411	87,096	83,933	171,029	62,288	57,608	119,896
1912	3,756,882	3,814,505	7,571,387	86,863	83,602	170,465	56,763	52,642	109,405
1913	3,790,319	3,848,438	7,638,757	86,718	83,384	170,102	56,349	51,947	108,296
1914	3,811,193	3,873,299	7,684,492	80,020	76,369	156,389	57,827	50,893	108,720
1915	3,823,153	3,886,044	7,709,197	63,483	60,808	124,291	51,832	48,842	100,674
1916	3,814,219	3,878,398	7,692,617	51,289	48,071	99,360	50,778	50,266	101,044
1917	3,786,217	3,855,837	7,642,054	44,071	42,604	86,675	64,912	59,912	124,824
1918	3,741,033	3,814,543	7,555,576	43,654	41,402	85,056	81,813	75,527	157,340
1919	3,749,620	3,827,407	7,577,027	66,115	62,121	128,236	57,719	55,267	112,986
1920*	3,644,301	3,761,268	7,405,569	84,518	79,739	164,257	53,047	49,659	102,706
1921	3,683,318	3,798,815	7,482,133	83,395	79,006	162,401	51,431	49,037	100,468
1922	3,713,756	3,825,812	7,539,568	78,307	74,472	152,779	53,149	51,006	104,155
1923	3,749,324	3,857,496	7,606,820	79,323	75,290	154,613	51,001	47,368	98,369
1924	3,793,312	3,891,162	7,684,474	77,630	74,342	151,972	50,517	47,028	97,545
1925	3,859,600	3,952,276	7,811,876	78,317	74,873	153,190	51,401	48,168	99,569
1926	3,892,703	3,981,898	7,874,601	75,918	72,922	148,840	52,032	48,986	101,018
1927	3,923,120	4,008,957	7,932,077	73,739	70,472	144,211	52,646	50,361	103,007
1928	3,961,790	4,041,479	8,003,269	74,530	71,423	145,953	52,424	49,846	102,270
1929	3,995,156	4,065,033	8,060,189	74,179	71,363	145,542	59,352	56,549	115,901
1930*	4,007,418	4,084,586	8,092,004	76,974	73,297	150,271	53,881	49,516	103,397
1931	4,041,707	4,117,478	8,159,185	75,408	72,081	147,489	53,698	50,075	103,773
1932	4,067,056	4,146,393	8,213,449	73,336	70,488	143,824	53,629	50,592	104,221
1933	4,082,973	4,164,977	8,247,950	69,210	65,544	134,754	53,964	50,676	104,640
1934	4,093,754	4,181,798	8,275,552	67,286	64,450	131,736	50,529	46,322	96,851
1935	4,103,573	4,196,367	8,299,940	64,606	61,698	126,304	53,001	49,131	102,132
1936	4,116,926	4,214,033	8,330,959	64,159	61,352	125,511	53,139	48,456	101,595
1937	4,130,925	4,230,295	8,361,220	64,423	61,072	125,495	54,404	49,759	104,163
1938	4,142,064	4,244,489	8,386,553	66,411	63,722	130,133	54,749	49,935	104,684
1939	4,144,832	4,251,444	8,396,276	64,270	61,937	126,257	57,945	52,448	110,393
1940(c)	4,089,305	4,205,369	8,294,674	56,251	53,802	110,323	68,709	56,374	125,083
1941(c)	4,065,580	4,191,812	8,257,392	50,599	47,818	98,417	64,815	53,855	118,670
1942(c)	4,048,391	4,187,136	8,235,527	54,751	50,998	105,749	64,429	52,862	117,291
1943(c)	4,051,564	4,195,298	8,246,862	62,227	58,438	120,665	57,863	49,904	107,767
1944(d)	4,088,596	4,245,680	8,334,276	63,932	60,143	124,075	68,426	56,435	124,861

(* Recensement. — (a) Y compris de 1925 à 1939 les cantons rédimés.
— (b) Non compris les mort-nés. — (c) 41 communes comptant au 31 décembre 1939, 88,090 habitants, ont été soustraites en 1940 à la juridiction administrative belge. — (d) Y compris les 41 communes soustraites en 1940 à la juridiction administrative belge.

(* Volkstelling. — (a) Met inbegrip, van 1925 tot 1939, van de terugverkregen kantons. — (b) Doodgeborenen niet inbegrepen. — (c) 41 gemeenten, met op 31 December 1939, 88,090 inwoners, werden in 1940 aan de Belgische administratieve rechtsmacht onttrokken. — (d) Inbegrepen de 41 in 1940 aan de Belgische administratieve rechtsmacht onttrokken gemeenten.

Naissances et décès de droit par arrondissement administratif

Geboorten en sterfte onder de werkelijke bevolking,
per administratief arrondissement

(Population de résidence habituelle. — Bevolking van gewoon verblijf)

ARRONDISSEMENTS ADMINISTRATIFS	Moyennes annuelles Jaarlijksche gemiddelden				1943 (a)		1944 (a)		ADMINISTRATIEVE ARRONDISSEMENTEN
	1931-1935		1936-1940		Naissances Geboorten	Décès Sterfgeval.	Naissances Geboorten	Décès Sterfgeval.	
	Naissances Geboorten	Décès Sterfgeval.	Naissances Geboorten	Décès Sterfgeval.					
Anvers.									Antwerpen.
Anvers	12,168	7,959	11,251	8,615	10,508	10,096	11,327	12,468	Antwerpen.
Malines	4,668	2,719	4,318	2,862	4,157	2,892	4,232	3,279	Mechelen.
Turnhout	5,902	2,276	5,809	2,483	5,854	2,425	5,996	2,841	Turnhout.
Total	22,738	12,954	21,378	13,960	20,519	15,413	21,555	18,588	Totaal.
Brabant.									Brabant.
Bruxelles	15,831	14,966	14,524	16,328	15,609	16,995	15,888	18,525	Brussel.
Louvain	5,991	3,549	5,262	3,706	5,520	3,493	5,523	4,195	Leuven.
Nivelles	2,384	2,412	2,004	2,622	1,933	2,563	2,036	2,815	Nijvel.
Total	24,206	20,927	21,790	22,656	23,062	23,051	23,447	25,535	Totaal.
Flandre occidentale.									West-Vlaanderen.
Bruges	3,537	2,125	3,403	2,164	3,401	2,222	3,885	2,823	Brugge.
Dixmude	992	649	913	658	955	618	887	659	Diksmuide.
Ypres	2,408	1,579	2,134	1,655	2,235	1,553	2,109	1,629	Ieper.
Courtrai	5,250	2,947	4,654	3,159	4,585	3,172	4,898	3,909	Kortrijk.
Ostende	1,986	1,218	1,919	1,251	1,518	1,147	1,466	1,287	Oostende.
Roulers	2,620	1,419	2,476	1,494	2,339	1,380	2,440	1,544	Roeselare.
Tielt	1,703	907	1,539	918	1,491	848	1,580	859	Tielt.
Furnes	790	540	768	581	813	569	821	604	Veurne.
Total	19,286	11,384	17,806	11,880	17,337	11,509	18,086	13,314	Totaal.
Flandre orientale.									Oost-Vlaanderen.
Alost	4,914	2,682	4,168	2,847	4,188	2,644	4,350	2,816	Aalst.
Termonde	3,258	1,782	2,949	1,996	2,868	1,998	3,123	2,097	Dendermonde.
Eekloo	1,457	864	1,305	944	1,341	949	1,207	1,093	Eekloo.
Gand	6,888	5,616	6,297	5,825	6,411	5,817	6,252	5,991	Gent.
Audenarde	2,139	1,433	1,813	1,432	1,729	1,361	1,828	1,418	Oudenaarde.
Saint-Nicolas	3,578	2,122	3,341	2,267	3,562	2,197	3,584	2,539	Sint-Niklaas.
Total	22,234	14,499	19,873	15,311	20,099	14,966	20,344	15,954	Totaal.
Hainaut.									Henegouwen.
Ath	1,022	1,257	911	1,319	938	1,225	955	1,434	Aat.
Charleroi	5,454	6,069	4,547	6,647	3,769	5,492	4,610	7,274	Charleroi.
Mons	3,435	3,609	2,761	3,946	2,943	3,945	2,904	4,665	Bergen.
Soignies	2,232	2,294	1,845	2,504	2,217	3,119	1,785	2,721	Zinnik.
Thuin	1,932	1,973	1,618	2,114	1,372	1,711	1,676	2,260	Thuin.
Tournai	2,105	2,282	1,707	2,219	1,774	2,320	1,898	2,634	Doornik.
Total	16,180	17,484	13,389	18,749	13,013	17,812	13,828	20,988	Totaal.
Liège.									Luik.
Huy	1,191	1,341	1,035	1,462	1,021	1,404	1,054	1,724	Hoei.
Liège	6,776	7,372	5,914	7,907	5,670	7,966	5,334	9,663	Luik.
Verviers	3,702	3,222	3,163	3,069	1,833	2,187	1,981	2,615	Verviers.
Waremme	1,025	904	830	953	820	948	832	1,082	Borgworm.
Total	12,694	12,839	10,942	13,391	9,344	12,505	9,201	15,084	Totaal.
Limbourg.									Limburg.
Hasselt	4,898	1,876	4,795	1,929	4,645	1,874	4,636	2,539	Hasselt.
Maaseik	2,827	993	2,865	1,007	2,708	1,012	2,659	1,215	Maaseik.
Tongres	2,836	1,408	2,819	1,556	2,764	1,424	2,728	1,676	Tongeren.
Total	10,561	4,277	10,479	4,492	10,117	4,310	10,023	5,430	Totaal.
Luxembourg.									Luxemburg.
Arlon	681	513	586	545	495	555	542	622	Aarlen.
Bastogne	721	498	695	533	630	513	614	734	Bastenaken.
Marche-en-Famenne	699	584	570	616	579	566	632	781	Marche-en-Famenne
Neufchâteau	967	747	852	815	782	785	809	823	Neufchâteau.
Virton	641	594	542	645	474	628	457	639	Virton.
Total	3,709	2,936	3,245	3,154	2,960	3,047	3,054	3,599	Totaal.
Namur.									Namen.
Dinant	1,374	1,264	1,240	1,358	1,076	1,306	1,229	1,557	Dinant.
Namur	2,930	2,878	2,618	3,251	2,327	2,937	2,521	3,766	Namen.
Philippeville	909	880	782	982	811	911	787	1,046	Philippeville.
Total	5,213	5,022	4,640	5,591	4,214	5,154	4,537	6,369	Totaal.
Le Royaume	136,821	102,322	123,542	109,184	120,665	107,767	124,075	124,861	Het Rijk.

(a) 41 communes, comptant au 31 décembre 1939, 88,090 habitants avaient été soustraites en 1940 à la juridiction administrative belge. Ces communes ont été réincorporées dans la statistique de 1944.

(a) 41 gemeenten met, op 31 December 1939, 88,090 inwoners, werden in 1940 aan de Belgische administratieve rechtsmacht onttrokken. Bedoelde gemeenten werden opnieuw opgenomen in de statistiek over 1944.

Excédent des naissances sur les décès
Overschot der geboorten op de sterfte

53

(Population de résidence habituelle. — Bevolking van gewoon verblijf)

ARRONDISSEMENTS ADMINISTRATIFS	Moyennes annuelles Jaarlijksche gemiddelden		1939	1940	1941	1942	1943	1944	ADMINISTRATIEVE ARRONDISSEMENTEN
	1931-35	1936-40							
Anvers.									Antwerpen.
Anvers	4,209	2,636	2,535	435	-1,305	-907	412	-1,141	Antwerpen.
Malines	1,949	1,456	1,415	471	394	534	1,265	953	Mechelen.
Turnhout	3,626	3,326	3,337	2,476	1,992	2,556	3,429	3,155	Turnhout.
Total	9,784	7,418	7,287	3,382	1,081	2,233	5,106	2,967	Totaal.
Brabant.									Brabant.
Bruxelles	865	-1,804	-2,060	-5,003	-7,649	-5,998	-1,386	-2,637	Brussel.
Louvain	2,442	1,556	1,654	179	512	1,012	2,027	1,328	Leuven.
Nivelles	-28	-618	-601	-1,347	-1,082	-1,131	-630	-779	Nijvel.
Total	3,279	-866	-1,007	-6,171	-8,219	-6,117	11	-2,088	Totaal.
Flandre occidentale.									West-Vlaanderen.
Bruges	1,412	1,239	1,261	649	406	560	1,179	1,062	Brugge.
Dixmude	343	255	276	46	165	176	337	228	Diksmuide.
Ypres	829	479	611	-38	161	254	682	480	Ieper.
Courtrai	2,303	1,495	1,582	341	418	936	1,413	989	Kortrijk.
Ostende	768	668	744	420	66	251	371	179	Oostende.
Roulers	1,201	982	1,014	552	740	523	959	896	Roeselare.
Tielt	796	621	644	314	347	471	643	721	Tielt.
Furnes	250	187	261	-69	183	186	244	217	Veurne.
Total	7,902	5,926	6,393	2,165	2,486	3,357	5,828	4,772	Totaal.
Flandre orientale.									Oost-Vlaanderen.
Alost	2,232	1,321	1,325	439	117	429	1,544	1,534	Aalst.
Termonde	1,476	953	932	435	102	318	870	1,026	Dendermonde.
Eekloo	593	361	336	-28	57	131	392	114	Eekloo.
Gand	1,272	472	686	-1,244	-1,483	-813	594	264	Gent.
Audenarde	706	381	454	-111	-125	126	368	410	Oudenaarde.
Saint-Nicolas	1,456	1,074	1,068	463	235	420	1,365	1,045	Sint-Niklaas.
Total	7,735	4,562	4,801	-46	-1,097	611	5,133	4,390	Totaal.
Hainaut.									Henegouwen.
Ath	-235	-408	-335	-681	-589	-532	-287	-479	Aat.
Charleroi	-615	-2,100	-2,044	-3,380	-3,600	-3,393	-1,723	-2,664	Charleroi.
Mons	-174	-1,185	-1,182	-2,152	-2,332	-1,914	-1,002	-1,761	Bergen.
Soignies	-62	-659	-638	-1,181	-1,227	-1,677	-902	-936	Zinnik.
Thuin	-41	-496	-458	-1,061	-843	-680	-339	-584	Thuin.
Tournai	-177	-512	-567	-1,003	-1,182	-1,082	-546	-736	Doornik.
Total	-1,304	-5,360	-5,224	-9,458	-9,773	-9,278	-4,799	-7,160	Totaal.
Liège.									Luik.
Huy	-150	-427	-394	-746	-719	-679	-383	-670	Hoei.
Liège	-596	-1,993	-1,853	-3,263	-3,987	-3,724	-2,296	-4,329	Luik.
Verviers	480	94	287	-799	-802	-657	-354	-634	Verviers.
Waremme	121	-123	-128	-322	-331	-169	-128	-250	Borgworm.
Total	-145	-2,449	-2,088	-5,130	-5,839	-5,229	-3,161	-5,883	Totaal.
Limbourg.									Limburg.
Hasselt	3,022	2,866	2,905	2,341	1,698	2,166	2,771	2,097	Hasselt.
Maaseik	1,834	1,858	1,852	1,633	1,142	1,473	1,696	1,444	Maaseik.
Tongres	1,428	1,263	1,411	544	859	1,007	1,340	1,052	Tongeren.
Total	6,284	5,987	6,168	4,518	3,699	4,646	5,807	4,593	Totaal.
Luxembourg.									Luxemburg.
Arlon	168	41	92	-193	-146	-27	-60	-80	Aarlen.
Bastogne	223	162	258	-56	46	71	117	-120	Bastenaken.
Marche-en-Famenne	115	-46	-101	-206	-153	12	13	-149	Marche-en-Famenn
Neufchâteau	220	37	70	-277	-161	-15	-3	-14	Neufchâteau.
Virton	47	-103	-46	-352	-227	-182	-154	-182	Virton.
Total	773	91	273	-1,084	-641	-141	-87	-545	Totaal.
Namur.									Namen.
Dinant	110	-118	-108	-628	-433	-213	-230	-328	Dinant.
Namur	52	-633	-490	-1,782	-1,225	-1,145	-610	-1,245	Namen.
Philippeville	29	-200	-141	-526	-292	-266	-100	-259	Philippeville.
Total	191	-951	-739	-2,936	-1,950	-1,624	-940	-1,832	Totaal.
Le Royaume.	34,499	14,358	15,864	-14,760	-20,253	-11,542	12,898	-786	Het Rijk.

Mouvement de la population et de l'état civil (e) Beweging der bevolking en van den burgerlijken stand (e)

ANNÉES JAREN	Habitants au 31 décembre	Naissances de fait (b)	Décès de fait (b)	Excédent des naissances sur les décès Overschoten der geboorten op de sterfte	Mort-nés et autres enfants présentés sans vie Doodgeborenen en andere levenloos aangegevenen	MARIAGES HUWELIJKEN	DIVORCES ECHTSCHIEDINGEN	PROPORTIONS par 1.000 habitants VERHOUDINGEN tot 1.000 inwoners		
	Inwoners op 31 December	Feitelijke geboorten (b)	Feitelijke sterfte (b)					Nais- sances Ge- boorten	Décès Sterf- gevallen	Mariages Huw- lijken
1830(a)	4,076,513	131,676	104,229	27,447	—	26,484	4	32.30	25.57	6.50
1846*	4,337,196	119,610	107,835	11,775	5,176	25,670	29	27.58	24.86	5.92
1850	4,426,205	131,416	92,820	38,596	6,318	33,762	29	29.69	20.97	7.63
1856*	4,529,560	134,187	97,395	36,792	6,136	32,926	42	29.62	21.50	7.27
1860	4,731,996	144,668	92,871	51,797	6,978	35,112	55	30.57	19.63	7.42
1866*	4,827,833	158,010	151,116	6,894	7,945	37,783	70	32.73	31.30	7.83
1870	5,087,826	164,572	118,359	46,213	7,577	35,263	81	32.35	23.26	6.93
1876*(d)	5,336,185	176,915	116,787	60,128	7,930	38,228	135	33.15	21.89	7.16
1880*	5,520,009	171,864	123,323	48,541	8,064	38,926	214	31.13	22.34	7.05
1885	5,853,278	175,043	117,775	57,268	8,524	39,910	230	29.91	20.12	6.82
1890*	6,069,321	176,595	126,545	50,050	8,224	44,596	373	29.10	20.85	7.35
1895	6,410,783	183,015	125,148	57,867	8,627	49,712	492	28.55	19.52	7.75
1900*	6,693,548	193,789	129,046	64,743	9,001	57,711	690	28.95	19.28	8.62
1905	7,160,547	187,437	118,343	69,094	8,592	56,679	901	26.18	16.53	7.92
1906	7,238,622	186,271	118,884	67,387	8,508	58,388	618	25.73	16.42	8.07
1907	7,317,561	185,138	115,347	69,791	8,311	58,660	841	25.30	15.76	8.02
1908	7,386,444	183,834	121,964	61,870	8,563	57,564	892	24.89	16.51	7.79
1909	7,461,903	176,431	117,571	58,860	8,269	57,126	1,039	23.68	15.78	7.67
1910*	7,423,784	176,413	112,826	63,587	8,008	58,776	1,089	23.72	15.20	7.92
1911	7,490,411	171,802	122,843	48,959	7,557	59,370	1,081	22.94	16.40	7.93
1912	7,571,387	171,187	112,378	58,809	7,789	61,278	1,159	22.61	14.84	8.09
1913	7,638,757	171,099	111,227	59,872	7,836	61,096	1,207	22.40	14.56	8.00
1914	7,684,492	156,389	108,720	47,669	(c)	41,095	(c)	20.35	14.14	5.34
1915	7,709,197	124,291	100,674	23,617	(c)	24,654	(c)	16.12	13.06	3.19
1916	7,692,617	99,360	101,044	— 1,684	(c)	30,458	(c)	12.92	13.13	3.95
1917	7,642,054	86,675	124,824	— 38,149	(c)	32,974	(c)	11.34	16.33	4.31
1918	7,555,576	85,056	157,340	— 72,284	(c)	43,558	(c)	11.26	20.82	5.76
1919	7,577,027	123,314	113,732	9,582	5,777	97,084	623	16.27	15.01	12.81
1920*	7,405,569	163,738	102,505	61,233	7,967	106,514	2,195	22.11	13.84	14.38
1921	7,482,133	163,333	102,908	60,425	8,231	88,456	3,665	21.83	13.76	11.83
1922	7,539,568	153,611	106,615	46,996	7,782	82,806	3,718	20.37	14.14	10.98
1923	7,606,820	155,474	100,084	55,390	7,514	79,786	3,253	20.44	13.16	10.49
1924	7,684,474	153,138	99,653	53,485	7,023	80,088	2,956	19.93	12.96	10.42
1925	7,811,876	154,298	102,189	52,109	6,656	74,761	2,503	19.75	13.08	9.57
1926	7,874,601	149,943	104,742	45,201	6,436	72,517	2,349	19.04	13.30	9.21
1927	7,932,077	145,275	106,751	38,524	6,127	71,921	2,351	18.32	13.46	9.07
1928	8,003,269	146,981	105,915	41,066	6,275	71,485	2,351	18.36	13.23	8.93
1929	8,060,189	146,206	120,782	25,424	6,183	71,811	2,134	18.14	14.99	8.91
1930*	8,092,004	151,406	107,468	43,938	6,268	71,624	2,491	18.71	13.28	8.86
1931	8,159,185	148,538	108,017	40,521	6,183	66,168	2,531	18.21	13.24	8.11
1932	8,213,449	144,835	108,226	36,609	5,850	62,186	2,522	17.64	13.18	7.57
1933	8,247,950	135,769	108,377	27,392	5,662	65,098	2,616	16.46	13.14	7.89
1934	8,275,552	132,568	100,731	31,837	5,479	62,692	2,441	16.02	12.17	7.58
1935	8,299,940	127,405	106,226	21,179	5,209	63,160	2,575	15.35	12.80	7.61
1936	8,330,959	126,710	106,190	20,520	5,165	64,749	3,093	15.21	12.75	7.77
1937	8,361,220	127,506	109,140	18,366	5,187	63,435	3,208	15.26	13.05	7.59
1938	8,386,553	132,345	109,631	22,714	5,374	61,549	3,501	15.78	13.07	7.34
1939	8,396,276	128,758	115,586	13,172	3,910	54,871	3,423	15.34	13.77	6.53
1940(f)	8,294,674	111,520	133,718	— 22,198	4,210	35,685	1,803	13.44	16.12	4.30
1941(f)	8,257,392	99,805	121,134	— 21,329	3,558	52,697	2,623	12.09	14.67	6.98
1942(f)	8,235,527	107,765	121,274	— 13,509	3,609	61,834	2,971	13.08	14.73	7.51
1943(f)	8,246,862	122,374	110,898	11,472	4,080	52,056	3,430	14.84	13.45	6.31
1944(g)	8,334,276	126,062	131,188	— 5,126	4,284	45,352	3,398	15.13	15.74	5.44

(*) Recensement. — (a) Y compris la population et le mouvement de l'état civil des parties des provinces de Limbourg et de Luxembourg cédées à la Hollande par les traités du 19 avril 1839. — (b) Mort-nés non compris. Pour les années 1914 à 1918, naissances et décès de droit. — (c) Non relevés. — (d) Le recensement de 1876 n'a comporté qu'un simple dénombrement de la population. — (e) Y compris de 1925 à 1939 les cantons rédimés. — (f) 41 communes, comptant au 31 décembre 1939, 83,090 habitants ont été soustraites en 1940 à la juridiction administrative belge. — (g) Y compris les 41 communes soustraites en 1940 à la juridiction administrative belge.

(*) Volkstelling. — (a) Met inbegrip van de bevolking en de beweging van den burgerlijken stand der bij de verdragen van 19 April 1839 aan Nederland afgestane gedeelten der provincies Limburg en Luxemburg. — (b) Doodgeborenen niet inbegrepen. Voor de jaren 1914 tot 1918, geboorten en sterfte onder de werkelijke bevolking. — (c) Niet opgenomen. — (d) De telling van 1876 bestond slechts in een eenvoudige optelling van de bevolking. — (e) Met inbegrip van 1925 tot 1939 van de terugverkegen kantons. — (f) 41 gemeenten, met op 31 December 1939, 83,090 inwoners, werden in 1940 aan de Belgische administratieve rechtsmacht onttrokken. — (g) De, in 1940, 41 aan de Belgische administratieve rechtsmacht onttrokken gemeenten, terug inbegrepen.

Mouvement de la population et de l'état civil dans les principales agglomérations du pays

Loop van de bevolking en beweging van den burgerlijken stand in de voornaamste agglomeraties van het Rijk

ANNÉES JAREN	POPULATION DE DROIT WERKELIJKE BEVOLKING			NAISSANCES (a) GEBORNTEN (a)			de droit onder de werke- lijke bevolk.	Mort- nés propres dits Eigen- lijke dood- geborenen	Mariages Huwel- ijken	Divorces Rechtscheidingen	DÉCÈS (a) STERFTE (a)	
	Hommes Mannen	Femmes Vrouwen	Tot.	de fait feitelijke		Tot.					de fait feitelijke	de droit onder de werkel. bevolk.
				Légitimes Wettige	Illégitimes Onwettige							
Antwerpse agglomeratie — Agglomération anversoise (1930-41 : Antwerpen (Anvers), Berchem, Borgerhout, Deurne, Hoboken, Merksem.) Superficie (1930) — Oppervlakte (1930) : 12,818 hect.												
1930*	234,055	250,295	484,350	7,442	597	8,039	7,704	296	4,344	220	5,376	5,201
1936	234,933	252,957	487,890	6,309	353	6,662	6,108	243	4,306	313	5,428	5,316
1937	236,698	254,865	491,563	6,373	341	6,714	6,003	227	4,374	285	5,329	5,152
1938	237,225	255,420	492,645	6,736	344	7,080	6,320	197	4,162	371	5,403	5,309
1939	236,093	254,656	490,749	6,308	336	6,644	5,877	185	3,679	354	5,764	5,611
1940	233,493	251,567	485,060	5,479	346	5,825	5,252	170	2,619	159	6,102	6,227
1941	225,946	245,947	471,893	4,632	273	4,905	4,460	138	3,718	377	6,167	6,360
1942	250,511	272,368	522,879	5,726	239	5,965	5,618	156	4,574	344	7,255	7,401
1943	250,389	272,546	522,935	6,445	221	6,666	6,392	167	3,699	390	7,306	7,285
1944	221,150	242,217	463,367	5,550	274	5,824	5,977	124	2,378	352	8,646	8,415

Agglomération bruxelloise — Brusselsche agglomeratie (1930-41 : Anderlecht, Auderghem (Oudergem), Bruxelles (Brussel), Etterbeek, Forest (Vorst), Ixelles (Elsene), Jette, Koekelberg, Molenbeek-St-Jean (St-Jans-Molenbeek), St-Gilles (St-Gillis), St-Josse-ten-Noode (St-Joost-ten-Node), Schaerbeek (Schaarbeek), Uccle (Ukkel), Watermael-Boitsfort (Watermaal-Boschvoorde), Woluwe-St-Lambert (St-Lambrechts-Woluwe), Woluwe-St-Pierre (St-Pieters-Woluwe). Superficie (1930) — Oppervlakte (1930) : 15,134 hect.												
1930*	403,434	465,847	869,281	9,426	1,145	10,571	10,369	436	8,244	754	11,400	11,309
1936	419,570	485,742	905,312	8,228	747	8,975	8,813	294	7,635	878	11,362	11,130
1937	421,259	488,895	910,154	8,226	751	8,977	8,760	313	7,416	958	11,704	11,351
1938	422,296	490,478	912,774	8,742	746	9,488	9,120	354	7,352	1,066	11,965	11,825
1939	419,170	487,938	907,108	8,712	791	9,503	9,101	343	7,128	1,089	12,885	12,549
1940	417,390	487,036	904,426	7,823	793	8,616	8,123	299	5,154	565	13,162	13,247
1941	411,768	483,966	895,734	7,084	849	7,933	7,339	233	6,658	767	14,351	14,742
1942	424,691	500,866	925,557	8,292	563	8,855	8,662	261	7,969	959	14,793	15,073
1943	424,854	501,448	926,302	10,178	715	10,893	10,386	297	6,269	1,002	13,036	13,189
1944	411,505	486,847	898,352	9,741	1,185	10,926	9,996	305	4,782	964	14,335	13,906

Gentsche agglomeratie — Agglomération gantoise (1930-1941 : Gent (Gand), Gentbrugge, Ledeborg, St-Amandsberg.) Superficie (1930) — Oppervlakte (1930) : 5,253 hect.												
1930*	102,428	116,152	218,580	3,038	201	3,239	2,980	135	2,026	150	3,262	3,068
1936	100,036	114,287	214,323	2,962	144	3,106	2,547	109	1,655	149	3,253	2,861
1937	99,951	114,136	214,087	2,952	114	3,066	2,351	125	1,646	150	3,472	3,109
1938	99,841	114,003	213,844	3,125	146	3,271	2,526	121	1,559	171	3,468	3,033
1939	99,733	115,559	213,292	3,117	127	3,244	2,490	133	1,502	145	3,435	3,115
1940	99,477	113,291	212,768	2,721	129	2,850	2,272	95	1,040	100	4,012	3,533
1941	98,635	112,857	211,492	2,399	136	2,535	2,101	75	1,568	119	4,053	3,708
1942	119,957	133,942	253,899	2,925	128	3,053	2,150	64	1,992	133	4,437	3,338
1943	120,054	133,826	253,880	3,710	155	3,865	3,467	103	1,654	187	3,969	3,763
1944	97,929	112,113	210,042	3,489	228	3,717	2,691	94	1,163	151	4,680	3,458

Agglomération liégeoise — Luiksche agglomeratie (1930-1941 : Angleur, Bressoux, Grivegnée, Herstal, Liège (Luik) Ougrée.) Superficie (1930) — Oppervlakte (1930) : 6,565 hect.												
1930*	121,943	130,354	252,297	2,995	459	3,454	3,182	173	2,333	202	3,818	3,482
1936	120,333	131,381	251,714	2,651	253	2,904	2,420	152	2,019	247	3,629	3,437
1937	120,968	132,006	252,974	2,725	233	2,958	2,489	117	2,003	233	4,054	3,673
1938	121,112	132,577	253,689	3,033	269	3,302	2,590	148	1,971	230	3,953	3,560
1939	120,701	132,322	253,023	3,009	268	3,277	2,582	165	1,950	242	4,287	3,805
1940	120,010	132,385	252,395	2,658	276	2,934	2,426	142	1,325	143	4,345	4,162
1941	117,431	130,397	247,828	2,009	244	2,253	1,994	81	1,471	181	4,381	4,151
1942	204,036	217,509	421,545	3,384	254	3,638	3,465	141	3,034	326	6,864	6,642
1943	202,492	216,314	418,806	4,161	283	4,444	4,236	196	2,415	362	6,539	6,310
1944	112,372	125,822	238,194	2,689	284	2,973	2,294	120	1,384	232	5,685	5,018

(a) Mort-nés non compris. — * Recensement.

N. B. La composition des grandes agglomérations a été modifiée en 1942 et 1943 lors de la création des Grand-Anvers, Grand-Bruxelles, Grand-Gand et Grand-Liège. La situation antérieure a été rétablie en 1944.

(a) Doodgeborenen niet meegeteld. — * Telling.

N. B. De samenstelling der groote agglomeraties werd in 1942 en 1943 gewijzigd, toen Groot-Antwerpen, Groot-Brussel, Groot-Gent en Groot-Luik werden opgericht. De vroegere toestand werd in 1944 hersteld.

Mouvement de la population et de l'état civil
dans les communes de 100,000 habitants au moins

Beweging van de bevolking en van den burgerlijken stand
in de gemeenten met minstens 100,000 zielen

ANNÉES JAREN	Population de droit Werkelijke bevolking			Naissances (a) Geboorten (a)			Mort- nés propres- dits Eigen- lijke dood- geb.	Marta- ges Huwelijken	Divorces Echtscheidingen	Décès (a) Sterfte (a)		
	Hommes Mannen	Femmes Vrouwen	Tot.	de fait feitelijke		de droit onder de werke- lijke bevolk.				de fait feitelijke	de droit onder de werkel. bevolk.	
				Légitimes Wettige	Illégitimes Onwettige							Tot.
Antwerpen. — Anvers												
1930*	135,481	148,892	284,373	4,554	495	5,049	4,107	193	2,677	173	3,689	3,323
1934	132,285	145,644	277,929	3,730	311	4,041	3,181	145	2,445	144	3,404	3,075
1935	129,927	143,845	273,772	3,835	296	4,131	3,191	164	2,529	156	3,426	3,070
1936	129,507	143,181	272,688	3,755	286	4,041	3,096	175	2,634	211	3,586	3,273
1937	130,608	143,798	274,406	3,767	269	4,036	3,042	141	2,699	206	3,581	3,145
1938	130,032	143,285	273,317	3,932	250	4,182	3,143	138	2,478	239	3,596	3,217
1939	128,934	142,452	271,386	3,724	263	3,987	2,951	121	2,250	238	3,879	3,403
1940	127,513	140,390	267,903	3,212	285	3,497	2,651	105	1,576	109	4,083	3,690
1941	121,662	132,235	253,897	2,719	227	2,946	2,350	84	2,201	268	3,982	3,728
1944	118,944	135,113	254,057	3,276	216	3,492	2,907	86	1,449	194	5,899	4,948
Bruxelles. — Brussel												
1930*	93,245	107,188	200,433	2,081	418	2,499	2,435	113	2,077	208	3,444	3,023
1934	90,689	103,579	194,268	1,681	323	2,004	1,893	102	1,703	204	3,241	2,395
1935	91,148	104,120	195,268	1,575	284	1,859	1,863	64	1,647	203	3,312	2,649
1936	90,239	103,242	193,481	1,517	244	1,761	1,836	66	1,789	219	3,409	2,748
1937	89,792	102,739	192,531	1,570	252	1,822	1,845	68	1,642	286	3,458	2,756
1938	89,373	102,305	191,678	1,506	280	1,786	1,825	65	1,661	293	3,579	2,849
1939	87,952	101,084	189,036	1,531	319	1,850	1,762	88	1,627	283	3,894	3,058
1940	87,377	101,050	188,427	1,654	293	1,947	1,775	57	1,280	149	3,907	3,258
1941	85,506	100,008	185,514	1,317	233	1,550	1,519	52	1,575	210	3,940	3,795
1944	83,659	98,518	182,177	1,614	285	1,899	1,932	53	963	240	3,825	3,208
Gent. — Gand												
1930*	79,463	90,895	170,358	2,555	193	2,748	2,326	116	1,613	133	2,683	2,467
1934	77,512	89,572	167,084	2,445	157	2,602	1,956	106	1,277	111	2,468	2,187
1935	76,689	88,580	165,269	2,471	134	2,605	1,955	91	1,311	94	2,688	2,373
1936	75,937	87,828	163,765	2,585	130	2,715	1,911	105	1,301	131	2,629	2,223
1937	75,807	87,571	163,378	2,642	108	2,750	1,812	112	1,296	134	2,835	2,403
1938	75,600	87,258	162,858	2,816	138	2,954	1,892	114	1,222	143	2,806	2,368
1939	75,206	86,805	162,011	2,831	119	2,950	1,934	120	1,205	121	2,884	2,479
1940	74,750	86,279	161,029	2,444	122	2,566	1,723	86	821	89	3,322	2,783
1941	74,121	86,020	160,141	2,148	126	2,274	1,601	69	1,220	95	3,321	2,902
1944	73,751	85,570	159,321	3,446	224	3,670	2,191	94	1,108	146	4,557	2,931
Liège. — Luik												
1930*	78,081	87,550	165,631	1,954	409	2,363	2,041	128	1,517	148	2,829	2,443
1934	77,061	86,721	163,782	1,828	275	2,103	1,673	114	1,239	137	2,687	2,255
1935	76,219	86,053	162,272	1,692	231	1,923	1,540	115	1,266	149	2,725	2,308
1936	75,738	85,969	161,707	1,715	234	1,949	1,515	118	1,360	186	2,809	2,314
1937	75,738	86,096	161,834	1,715	213	1,928	1,578	90	1,364	180	2,986	2,509
1938	75,863	86,366	162,229	1,919	242	2,161	1,607	112	1,296	150	2,923	2,381
1939	75,330	85,857	161,187	1,960	243	2,203	1,643	123	1,281	166	3,214	2,592
1940	74,939	85,938	160,877	1,810	240	2,050	1,573	122	910	105	3,287	2,831
1941	73,337	84,543	157,880	1,342	188	1,530	1,270	60	984	141	3,309	2,835
1944	70,464	82,043	152,507	2,201	267	2,468	1,504	106	1,034	194	4,666	3,277
Schaerbeek. — Schaarbeek												
1930*	54,467	64,255	118,722	897	115	1,012	1,350	38	1,129	105	1,180	1,370
1934	56,198	66,592	122,790	695	101	796	1,300	29	1,032	103	1,182	1,497
1935	56,591	67,021	123,612	621	90	711	1,089	25	1,041	134	1,259	1,430
1936	56,512	67,070	123,582	588	93	681	1,106	30	1,021	122	1,310	1,489
1937	56,533	67,133	123,666	521	69	590	1,145	22	1,062	132	1,283	1,469
1938	56,559	66,909	123,468	599	83	682	1,255	34	1,039	145	1,259	1,547
1939	55,632	65,894	121,526	478	83	561	1,197	13	1,019	151	1,432	1,651
1940	55,288	65,393	120,681	517	81	598	977	10	899	90	1,511	1,746
1941	54,570	65,048	119,618	397	72	469	881	17	830	101	1,717	1,934
1944	54,993	65,981	120,974	399	43	442	1,294	7	701	114	1,976	2,098

(a) Mort-nés non compris. — * Recensement.

(a) Doodgeborenen niet meegeteld. — *Telling.

Naissances de fait (a). — Feitelijke geboorten (a)

I. Par province, par sexe et d'après la légitimité ou l'illégitimité
I. Per provincie, naar het geslacht en de wettigheid of onwettigheid

PROVINCES PROVINCIES	GARÇONS — JONGENS			FILLES — MEISJES			TOTAL — TOTAAL		
	Légit. Wettige	Illégit. Onwett.	Tot.	Légit. Wett.	Illégit. Onwett.	Tot.	Légit. Wettige	Illégit. Onwett.	Ensemble Samen
1943									
Antwerpen — Anvers	10,300	211	10,511	9,771	199	9,970	20,071	410	20,481
Brabant	11,404	486	11,890	10,832	442	11,274	22,236	928	23,164
West-Vlaand. — Fl. occident.	9,012	151	9,163	8,377	170	8,547	17,389	321	17,710
Oost-Vlaand. — Fl. orient. . .	10,448	173	10,621	9,679	170	9,849	28,127	343	20,470
Hainaut — Henegouwen . . .	6,823	211	7,034	6,352	212	6,564	13,175	423	13,598
Liège. — Luik	4,659	203	4,862	4,374	212	4,586	9,033	415	9,448
Limburg. — Limbourg	5,251	66	5,317	4,904	67	4,971	10,155	133	10,288
Luxembourg. — Luxemburg	1,494	34	1,528	1,415	20	1,435	2,909	54	2,963
Namur. — Namen	2,116	62	2,178	2,017	57	2,074	4,133	119	4,252
Le Royaume. — Het Rijk . .	61,507	1,597	63,104	57,721	1,549	59,270	119,228	3,146	122,374
1944									
Antwerpen. — Anvers	10,820	285	11,105	10,135	257	10,392	20,955	542	21,497
Brabant	10,625	724	12,349	10,612	708	11,320	22,237	1,432	23,669
West-Vlaand. — Fl. occident.	9,137	206	9,343	8,556	187	8,743	17,693	393	18,086
Oost-Vlaand. — Fl. orient. . .	10,587	245	10,832	10,100	266	10,366	20,687	511	21,198
Hainaut. — Henegouwen . . .	6,912	315	7,227	6,416	285	6,701	13,328	600	13,928
Liège. — Luik	4,781	228	5,009	4,469	269	4,738	9,250	497	9,747
Limburg. — Limbourg	5,119	61	5,180	4,906	87	4,993	10,025	148	10,173
Luxembourg. — Luxemburg	1,571	26	1,597	1,509	29	1,538	3,080	55	3,135
Namur. — Namen	2,287	69	2,356	2,201	72	2,273	4,488	141	4,629
Le Royaume. — Het Rijk . .	62,839	2,159	64,998	58,904	2,160	61,064	121,743	4,319	126,062
Moyennes annuelles									
1881-1890	82,289	7,530	89,819	78,645	7,364	86,009	160,934	14,894	175,828
1891-1900	87,453	7,941	95,394	83,419	7,731	91,150	170,872	15,672	186,544
1901-1910	89,620	6,210	95,830	85,673	6,046	91,719	175,294	12,255	187,549
1911-1913	81,801	5,547	87,348	78,611	5,404	84,014	160,412	10,951	171,363
1921-1925	75,400	4,474	79,874	71,725	4,372	76,097	147,125	8,846	155,971
1926-1930	72,327	3,238	75,565	69,177	3,220	72,397	141,504	6,458	147,962
1931-1935	68,220	2,274	70,494	65,094	2,235	67,329	133,314	4,509	137,823
1936-1940	62,423	1,668	64,091	59,644	1,633	61,277	122,067	3,301	125,368
1941	49,737	1,533	51,270	47,097	1,438	48,535	96,834	2,971	99,805
1942	54,492	1,342	55,834	50,729	1,202	51,931	105,221	2,544	107,765

II. Par mois et par sexe. — II. Per maand en naar het geslacht

SEXE	Janvier Januari	Février Februari	Mars Maart	Avril April	Mai Mei	Juin Juni	Juillet Juli	Août Augustus	Septembre September	Octobre October	Novembre November	Décembre December	L'ANNÉE HET JAAR	GESLACHT
1943														
Garçons	5,001	4,970	5,509	5,258	5,639	5,138	5,264	5,239	5,144	5,286	5,244	5,412	63,104	Jongens
Filles	4,675	4,628	5,281	5,053	5,190	4,682	4,838	5,016	4,989	5,015	4,906	4,997	59,270	Meisjes
Total	9,676	9,598	10,790	10,311	10,829	9,820	10,102	10,255	10,133	10,301	10,150	10,409	122,374	Totaal
1944														
Garçons	5,401	5,337	5,914	5,728	5,913	5,323	5,394	5,503	5,062	5,094	5,066	5,263	64,998	Jongens
Filles	5,107	5,062	5,478	5,312	5,571	4,796	5,144	5,004	4,812	4,854	4,828	5,096	61,064	Meisjes
Total	10,508	10,399	11,392	11,040	11,484	10,119	10,538	10,507	9,874	9,948	9,894	10,359	126,062	Totaal

(a) Naissances vivantes seulement.

N. B. — Les naissances de fait n'ont pas été relevées pendant la guerre 1914-1918.

(a) Levende geboorten alleen.

N. B. — De feitelijke geboorten werden tijdens den oorlog 1914-1918 niet geregistreerd.

III. Répartition des naissances d'après l'âge de la mère
III. Indeling der geboorten naar den leeftijd van de moeder

ANNÉES JAREN	Age de la mère — Leeftijd van de moeder										TOTAL TOTAAL
	Moins de 15 ans Beneden 15 jaar	15 à moins de 20 ans 15 tot beneden 20 jaar	20 à moins de 25 ans 20 tot beneden 25 jaar	25 à moins de 30 ans 25 tot beneden 30 jaar	30 à moins de 35 ans 30 tot beneden 35 jaar	35 à moins de 40 ans 35 tot beneden 40 jaar	40 à moins de 45 ans 40 tot beneden 45 jaar	45 à moins de 50 ans 45 tot beneden 50 jaar	50 ans et plus 50 jaar en ouder	Age inconnu Leeftijd onbekend	
Enfants légitimes. — Wettige kinderen											
1940.	10	4,277	20,313	34,042	26,700	16,617	5,639	433	14	37	108,082
1941.	5	3,222	19,070	29,184	24,008	15,367	5,507	446	15	10	96,834
1942.	12	3,768	22,989	29,934	26,590	16,059	5,452	407	7	3	105,221
1943.	13	4,481	30,410	29,894	29,680	18,118	6,212	403	13	4	119,228
Enfants illégitimes. — Onwettige kinderen											
1940.	18	1,024	1,178	578	326	204	99	10	1	—	3,438
1941.	9	735	1,129	469	326	228	70	10	—	4	2,971
1942.	6	601	1,013	410	256	187	63	7	—	1	2,544
1943.	2	704	1,386	450	315	197	81	6	1	4	3,146
Enfants légitimes et illégitimes. — Wettige en onwettige kinderen											
1940.	28	5,301	21,491	34,620	27,026	16,821	5,738	443	15	37	111,520
1941.	14	3,957	20,199	29,644	24,334	15,595	5,577	456	15	14	99,805
1942.	18	4,369	24,002	30,344	26,846	16,246	5,515	414	7	4	107,765
1943.	15	5,185	31,796	30,344	29,995	18,315	6,293	409	14	8	122,374

IV. Répartition des naissances d'après la durée du mariage
IV. Indeling der geboorten naar den duur van het huwelijk

ANNÉES JAREN	Durée du mariage — Duur van het huwelijk														TOTAL TOTAAL	
	Moins d'un an Beneden 1 jaar	1 à moins de 2 ans 1 tot beneden 2 jaar	2 à moins de 3 ans 2 tot beneden 3 jaar	3 à moins de 4 ans 3 tot beneden 4 jaar	4 à moins de 5 ans 4 tot beneden 5 jaar	5 à moins de 6 ans 5 tot beneden 6 jaar	6 à moins de 7 ans 6 tot beneden 7 jaar	7 à moins de 8 ans 7 tot beneden 8 jaar	8 à moins de 9 ans 8 tot beneden 9 jaar	9 à moins de 10 ans 9 tot beneden 10 jaar	10 à moins de 20 ans 10 tot beneden 20 jaar	20 à moins de 25 ans 20 tot beneden 25 jaar	25 ans et plus 25 jaar en meer	inconnu onbekend		
Chiffres absolus Absolute cijfers	1940	14,575	12,498	10,640	9,098	7,818	6,812	6,047	5,190	4,877	4,713	24,118	1,415	124	157	108,082
	1941	12,233	9,075	10,468	8,755	7,542	6,439	5,530	4,719	4,607	3,558	22,323	1,467	78	40	96,834
	1942	16,566	10,649	7,894	9,344	8,244	7,513	6,423	5,463	4,961	4,250	22,350	1,423	98	43	105,221
	1943	20,247	14,800	9,439	7,086	8,623	8,126	7,397	6,431	5,395	4,975	24,910	1,652	66	31	119,228
Proportions pour 1000 Verhoudingen per 1000	1940	135	116	99	84	72	63	56	48	45	44	223	13	1	1	1,000
	1941	126	94	108	91	78	66	57	49	48	37	230	15	1	—	1,000
	1942	158	101	75	89	78	72	61	52	47	40	212	14	1	—	1,000
	1943	170	124	80	59	72	68	62	54	45	42	209	14	1	—	1,000

V. Répartition des naissances d'après le nombre des enfants déclarés vivants (a)
V. Indeling der geboorten naar het aantal levend aangegeven kinderen (a)

ANNÉES JAREN	Nombre d'enfants déjà nés (enfants vivants et décédés) Aantal reeds geboren kinderen (levende en overleden kinderen)										Tot.
	0 enfant 0 kinderen	1 enfant 1 kind	2 enfants 2 kinderen	3 enfants 3 kinderen	4 enfants 4 kinderen	5 enfants 5 kinderen	6 enfants 6 kinderen	7 enfants 7 kinderen	8 enfants et plus 8 kinderen en meer		
Chiffres absolus Absolute cijfers	1940	36,634	24,851	16,046	10,662	6,961	4,589	3,031	1,987	3,321	108,082
	1941	31,999	23,582	14,730	9,209	5,945	3,908	2,706	1,711	3,044	96,834
	1942	39,101	24,282	15,334	9,680	6,010	3,799	2,531	1,627	2,857	105,221
	1943	47,743	26,668	16,615	10,349	6,388	3,995	2,722	1,817	2,931	119,228
Proportions pour 1,000 Verhoudingen per 1,000	1940	339	230	149	99	64	42	28	18	31	1,000
	1941	331	244	152	95	61	40	28	18	31	1,000
	1942	371	231	147	92	57	36	24	15	27	1,000
	1943	400	224	139	87	54	34	23	15	24	1,000

(a) Enfants nés de la même mère au cours du mariage actuel.

(a) Kinderen uit dezelfde moeder in den loop van het huidig huwelijk geboren.

Jumeaux (accouchements doubles seulement depuis 1910) (a)
(y compris les mort-nés et autres enfants présentés sans vie)

Meerlinggeboorten (tweelingen alleen sedert 1910) (a)
(met inbegrip van de doodgeborenen en andere levenloos aangegeven kinderen)

SPÉCIFICATIONS	1905	1910	1920	1925	1930	1935	1940	OPSOMMING
Sexe masculin.								Mannelijk geslacht.
Légitimes { nés vivants	1,920	1,789	1,656	1,439	1,361	1,133	1,077	levendgeboren } wettige.
{ mort-nés	207	186	176	187	167	119	102	doodgeboren } wettige.
Illégitimes { nés vivants	84	56	76	58	70	22	15	levendgeboren } onwettige.
{ mort-nés	23	16	15	16	7	2	22	doodgeboren } onwettige.
Total	2,234	2,047	1,923	1,700	1,605	1,276	1,216	Totaal.
Sexe féminin.								Vrouwelijk geslacht.
Légitimes { nées vivantes	1,952	1,766	1,537	1,391	1,368	1,047	1,096	levendgeboren } wettige.
{ mort-nées	187	133	147	153	128	105	71	doodgeboren } wettige.
Illégitimes { nées vivantes	92	72	82	38	58	34	3	levendgeboren } onwettige.
{ mort-nées	16	18	11	14	3	14	2	doodgeboren } onwettige.
Total	2,247	1,989	1,777	1,596	1,557	1,200	1,172	Totaal.
Ensemble								Te zamen.
Légitimes { nés vivants	3,872	3,555	3,193	2,830	2,729	2,180	2,173	levendgeboren } wettige.
{ mort-nés	394	319	323	340	295	224	173	doodgeboren } wettige.
Illégitimes { nés vivants	176	128	158	96	128	56	37	levendgeboren } onwettige.
{ mort-nés	39	34	26	30	10	16	5	doodgeboren } onwettige.
Totaux généraux	4,481	4,036	3,700	3,296	3,162	2,476	2,388	Algemeene totalen.

Anvers	595	596	600	566	538	448	418	Antwerpen.
Brabant	792	698	650	538	514	322	398	Brabant.
Flandre occidentale	666	528	420	426	410	344	326	West-Vlaanderen.
Flandre orientale	697	678	584	466	480	392	366	Oost-Vlaanderen.
Hainaut	631	572	494	410	404	302	278	Henegouwen.
Liège	532	422	450	390	352	228	220	Luik.
Limbourg	194	196	216	226	246	236	208	Limburg.
Luxembourg	171	146	142	118	100	84	66	Luxemburg.
Namur	203	200	141	156	118	120	108	Namen.
Le Royaume	4,481	4,036	3,700	3,296	3,162	2,476	2,388	Het Rijk.

Accouchements multiples (a). — Meerlinggeboorten

ACCOUCHEMENTS	1905	1910	1920	1925	1930	1935	1940	GEBORTEN
Doubles.								Tweelingen :
Deux garçons	713	648	633	560	519	425	394	Twee jongens.
Deux filles	715	619	560	508	495	387	391	Twee meisjes.
Un garçon et une fille	769	751	657	580	567	426	409	Een jongen en een meisje.
Total	2,197	2,018	1,850	1,648	1,581	1,238	1,194	Totaal.
Triples :								Drielingen :
Trois garçons	6	5	4	2	4	—	2	Drie jongens.
Trois filles	10	4	5	4	5	1	4	Drie meisjes.
Deux garçons et une fille	7	11	6	3	6	6	—	Twee jongens en een meisje.
Deux filles et un garçon	6	1	8	2	1	2	1	Twee meisjes en een jongen.
Total	29	21	23	11	16	9	7	Totaal.
Quadruples :								Vierlingen :
Deux garçons et deux filles	—	1	—	—	—	—	—	Twee jongens en twee meisjes

(a) Statistique dressée tous les cinq ans. Les renseignements n'ont pas été recueillis en 1915.

(a) Statistiek opgemaakt om de vijf jaar. In 1915 werden de gegevens niet opgenomen.

40 Reconnaissances d'enfants naturels. — Erkenning van natuurlijke kinderen

(A : Dans l'acte de naissance; Bij de geboorteakte. — B : Postérieurement; Naderhand)

PROVINCES	Époque de la reconnaissance	1940	1941	1942	1943			1944			Tijdstip der erkenning	PROVINCIES
					Garç. Jong.	Filles Meisj.	Tot.	Garç. Jong.	Filles Meisj.	Tot.		
Anvers	A.	73	70	41	19	23	42	31	30	61	A. } Antwerpen.	
	B.	478	443	282	173	178	351	259	220	479		
Brabant	A.	147	109	109	101	87	188	44	40	84	A. } Brabant.	
	B.	946	864	711	439	410	849	451	492	943		
Flandre occident. {	A.	30	18	20	11	9	20	73	49	122	A. } West-Vlaanderen	
	B.	207	244	240	123	135	258	147	153	300		
Flandre orient. {	A.	30	28	22	18	12	30	17	22	39	A. } Oost-Vlaanderen.	
	B.	245	247	189	135	127	262	187	211	398		
Hainaut	A.	105	129	62	47	42	89	55	45	100	A. } Henegouwen.	
	B.	411	371	291	185	193	378	242	234	476		
Liège	A.	71	59	44	28	21	49	46	42	88	A. } Luik.	
	B.	396	354	315	150	151	301	163	209	372		
Limbourg	A.	29	29	21	9	7	16	12	18	30	A. } Limburg.	
	B.	93	79	71	38	40	78	44	48	92		
Luxembourg . . {	A.	14	2	5	3	3	6	5	8	13	A. } Luxemburg.	
	B.	29	27	48	22	22	44	29	28	57		
Namur	A.	16	9	8	7	12	19	12	14	26	A. } Namen.	
	B.	74	81	54	57	45	102	45	44	89		
Le Royaume . {	A.	515	453	332	243	216	459	295	268	563	A. } Het Rijk	
	B.	2,879	2,710	2,201	1,322	1,301	2,623	1,567	1,639	3,206		
Tot.		3,394	3,163	2,533	1,565	1,517	3,082	1,862	1,907	3,769	Tot.	

Légitimations d'enfants naturels. — Legitimatie van natuurlijke kinderen

(A : Reconnus avant le mariage; Vóór het huwelijk erkend. — B : Reconnus dans l'acte de mariage; Bij de huwelijksakte erkend)

PROVINCES	Époque de la reconnaissance	1940	1941	1942	1943			1944			Tijdstip der erkenning	PROVINCIES
					Garç. Jong.	Filles Meisj.	Tot.	Garç. Jong.	Filles Meisj.	Tot.		
Anvers	A.	129	321	187	37	52	89	37	28	65	A. } Antwerpen.	
	B.	169	218	153	40	48	88	65	50	115		
Brabant	A.	195	336	308	102	104	206	53	48	101	A. } Brabant.	
	B.	260	229	211	87	75	162	79	101	180		
Flandre occident. {	A.	26	42	23	7	6	13	15	10	25	A. } West-Vlaanderen	
	B.	90	94	107	50	57	107	38	47	85		
Flandre orient. . {	A.	21	63	57	30	32	62	22	25	47	A. } Oost-Vlaanderen.	
	B.	159	160	110	51	49	100	50	58	108		
Hainaut	A.	100	109	71	24	37	61	38	31	69	A. } Henegouwen.	
	B.	113	120	113	40	45	85	59	51	110		
Liège	A.	91	88	92	29	22	51	18	15	33	A. } Luik.	
	B.	89	117	84	46	53	99	52	37	89		
Limbourg	A.	7	2	10	6	3	9	7	6	13	A. } Limburg.	
	B.	60	95	63	27	31	58	26	24	50		
Luxembourg . . {	A.	—	4	—	1	4	5	7	2	9	A. } Luxemburg.	
	B.	20	21	16	10	11	21	9	15	24		
Namur	A.	15	5	9	5	6	11	6	4	10	A. } Namen.	
	B.	29	27	52	15	13	28	22	23	45		
Le Royaume . {	A.	584	970	757	241	266	507	203	169	372	A. } Het Rijk	
	B.	989	1,081	909	366	382	748	400	406	806		
Tot.		1,573	2,051	1,666	607	648	1,255	603	575	1,178	Tot.	

Mort-nés et autres enfants présentés sans vie,
par province et par sexe

41

Doodgeborenen en andere levenloos aangegeven kinderen,
per provincie en naar het geslacht

Années Jaren	Spécifications Opsomming	Sexe Geslacht	Antwerpen Antvers	Brabant	West-Vlaand. Fl. occid.	Oost-Vlaand. Fl. orient.	Hainaut Henegouwen	Liège Luik	Limbourg Limburg	Luxembourg Luxemburg	Namur Namen	Le Royaume Het Rijk
Mort-nés (a). — Doodgeborenen (a)												
1941	Légitimes Wettig Illégitimes Onwettig	G. - J.	224	236	210	204	217	139	94	49	65	1,438
		F. - M.	177	204	164	178	158	107	100	31	53	1,172
		G. - J.	14	17	9	5	8	10	3	2	—	68
		F. - M.	11	24	5	5	12	9	—	1	2	69
		Tot.	426	481	388	392	395	265	197	83	120	2,747
1942	Légitimes Wettig Illégitimes Onwettig	G. - J.	231	282	212	191	205	154	124	43	62	1,504
		F. - M.	186	197	189	131	132	125	94	40	53	1,147
		G. - J.	7	21	5	13	9	6	3	2	4	70
		F. - M.	9	15	5	4	6	8	—	—	3	50
		Tot.	433	515	411	339	352	293	221	85	122	2,771
1943	Légitimes Wettig Illégitimes Onwettig	G. - J.	279	311	226	262	231	183	120	43	63	1,718
		F. - M.	177	219	143	213	189	136	90	46	47	1,260
		G. - J.	3	19	5	5	11	10	3	3	3	62
		F. - M.	6	25	8	5	10	8	—	—	3	65
		Tot.	465	574	382	485	441	337	213	92	116	3,105
1944	Légitimes Wettig Illégitimes Onwettig	G. - J.	242	330	227	241	248	183	114	49	89	1,723
		F. - M.	202	268	181	195	202	131	84	41	61	1,365
		G. - J.	10	23	3	9	16	9	1	1	5	77
		F. - M.	8	11	3	7	10	9	5	—	6	59
		Tot.	462	632	414	452	476	332	204	91	161	3,224
Autres enfants présentés sans vie (b). — Andere levenloos aangegeven kinderen (b)												
1941	Légitimes Wettig Illégitimes Onwettig	G. - J.	101	72	79	71	31	27	47	13	12	453
		F. - M.	66	59	53	40	34	21	31	7	10	321
		G. - J.	7	3	1	2	2	1	1	—	—	17
		F. - M.	1	9	1	1	3	2	2	—	1	20
		Tot.	175	143	134	114	70	51	81	20	23	811
1942	Légitimes Wettig Illégitimes Onwettig	G. - J.	111	76	73	65	31	23	41	11	25	456
		F. - M.	82	38	70	54	15	22	37	6	10	334
		G. - J.	13	3	1	5	—	4	2	—	—	28
		F. - M.	7	5	—	4	2	1	1	—	—	20
		Tot.	213	122	144	123	48	50	81	17	35	838
1943	Légitimes Wettig Illégitimes Onwettig	G. - J.	130	83	81	77	66	40	57	9	17	560
		F. - M.	78	61	53	55	33	22	42	12	19	375
		G. - J.	7	7	—	2	—	3	2	—	—	21
		F. - M.	7	2	2	1	2	1	1	2	1	19
		Tot.	222	153	136	135	101	66	102	23	37	975
1944	Légitimes Wettig Illégitimes Onwettig	G. - J.	136	71	76	73	67	55	58	19	25	580
		F. - M.	100	63	73	62	45	21	44	14	14	436
		G. - J.	9	8	1	—	1	3	1	1	—	24
		F. - M.	4	2	1	1	4	3	4	1	—	20
		Tot.	249	144	151	136	117	82	107	35	39	1,060
Total. — Totaal												
1941	Légitimes Wettig Illégitimes Onwettig	G. - J.	325	308	289	275	248	166	141	62	77	1,891
		F. - M.	243	263	217	218	192	128	131	38	63	1,493
		G. - J.	21	20	10	7	10	11	4	2	—	85
		F. - M.	12	33	6	6	15	11	2	1	3	89
		Tot.	601	624	522	506	465	316	278	103	143	3,558
1942	Légitimes Wettig Illégitimes Onwettig	G. - J.	342	358	285	256	236	177	165	54	87	1,960
		F. - M.	268	235	259	185	147	147	131	46	63	1,481
		G. - J.	20	24	6	18	9	10	5	2	4	98
		F. - M.	16	20	5	8	8	9	1	—	3	70
		Tot.	646	637	555	467	400	343	302	102	157	3,609
1943	Légitimes Wettig Illégitimes Onwettig	G. - J.	409	394	307	339	297	223	177	52	80	2,278
		F. - M.	255	280	196	268	222	158	132	58	66	1,635
		G. - J.	10	26	5	7	11	13	5	3	3	83
		F. - M.	13	27	10	6	12	9	1	2	4	84
		Tot.	687	727	518	620	542	403	315	115	153	4,080
1944	Légitimes Wettig Illégitimes Onwettig	G. - J.	378	401	303	314	315	238	172	68	114	2,303
		F. - M.	302	331	254	257	247	152	128	55	75	1,801
		G. - J.	19	31	4	9	17	12	2	2	5	101
		F. - M.	12	13	4	8	14	12	9	1	6	79
		Tot.	711	776	565	588	593	414	311	126	200	4,284

(a) Sortis sans vie du sein de la mère. — (b) Mais ayant vécu
1, 2 ou 3 jours.

(a) Kinderen levenloos ter wereld gekomen. — (b) Doch die
1, 2 of 3 dagen geleefd hebben.

**Mort-nés et autres enfants présentés sans vie,
par mois et par sexe**

**Doodgeborenen en andere levenloos aangegeven kinderen,
per maand en per geslacht**

Années Jaren	Sexe Geslacht	Janvier Januari	Février Februari	Mars Maart	Avril April	Mai Mei	Juin Juni	Juillet Juli	Août Augustus	Septembre September	Octobre October	Novembre November	Décembre December	L'ANNÉE HET JAAR
Mort-nés (a). — Doodgeborenen (a)														
1940	G. - J. . .	201	185	179	156	163	134	128	129	149	133	119	148	1,824
	F. - M. . .	157	137	145	140	134	81	108	100	102	104	96	105	1,409
	Tot. . .	358	322	324	296	297	215	236	229	251	237	215	253	3,233
1941	G. - J. . .	145	109	155	135	137	121	101	160	121	111	94	117	1,506
	F. - M. . .	102	97	108	115	102	104	115	100	95	90	114	99	1,241
	Tot. . .	247	206	263	250	239	225	216	260	216	201	208	216	2,747
1942	G. - J. . .	138	116	138	158	146	122	124	121	122	130	115	144	1,574
	F. - M. . .	89	89	109	104	105	87	109	100	93	105	94	113	1,197
	Tot. . .	227	205	247	262	251	209	233	221	215	235	209	257	2,771
1943	G. - J. . .	174	167	165	136	151	123	154	125	147	136	145	157	1,780
	F. - M. . .	116	96	138	112	108	111	125	99	93	131	94	102	2,325
	Tot. . .	290	263	303	248	259	234	279	224	240	267	239	259	3,105
1944	G. - J. . .	141	126	174	169	154	147	150	154	123	170	139	153	1,800
	F. - M. . .	138	137	115	124	153	105	83	119	106	114	105	125	1,424
	Tot. . .	279	263	289	293	307	252	233	273	229	284	244	278	3,224

Autres enfants présentés sans vie (b). — Andere levenloos aangegeven kinderen (b)

1940	G. - J. . .	61	73	58	49	45	33	41	51	40	33	39	52	575
	F. - M. . .	37	46	42	42	25	29	28	29	34	33	27	30	402
	Tot. . .	98	119	100	91	70	62	69	80	74	66	66	82	977
1941	G. - J. . .	45	28	47	28	45	36	35	43	42	49	35	37	470
	F. - M. . .	27	24	26	39	30	25	34	24	21	35	28	28	341
	Tot. . .	72	52	73	67	75	61	69	67	63	84	63	65	811
1942	G. - J. . .	33	35	60	36	46	35	40	55	34	33	42	35	484
	F. - M. . .	29	30	37	30	31	24	30	33	21	24	24	41	354
	Tot. . .	62	65	97	66	77	59	70	88	55	57	66	76	838
1943	G. - J. . .	47	44	50	45	43	44	48	36	50	59	55	60	581
	F. - M. . .	36	23	34	28	30	34	35	28	38	29	39	45	394
	Tot. . .	83	67	84	73	73	78	83	59	88	88	94	105	975
1944	G. - J. . .	61	55	56	43	57	51	50	51	46	51	46	37	604
	F. - M. . .	46	45	50	44	42	29	37	37	31	32	30	33	456
	Tot. . .	107	100	106	87	99	80	87	88	77	83	76	70	1,060

Total. — Totaal

1940	G. - J. . .	262	258	237	205	208	167	169	180	189	166	158	200	2,399
	F. - M. . .	194	183	187	182	159	110	136	129	136	137	123	135	1,811
	Tot. . .	456	441	424	387	367	277	305	309	325	303	281	335	4,210
1941	G. - J. . .	190	137	202	163	182	157	136	203	163	160	129	154	1,976
	F. - M. . .	129	121	134	154	132	129	149	124	116	125	142	127	1,532
	Tot. . .	319	258	336	317	314	286	285	327	279	285	271	281	3,558
1942	G. - J. . .	171	151	198	194	192	157	164	176	156	163	157	179	2,058
	F. - M. . .	118	119	146	134	136	111	139	133	114	129	118	154	1,551
	Tot. . .	289	270	344	328	328	268	303	309	270	292	275	333	3,609
1943	G. - J. . .	221	211	215	181	194	167	202	161	197	195	200	217	2,361
	F. - M. . .	152	119	172	140	138	145	160	122	131	160	133	147	1,719
	Tot. . .	373	330	387	321	332	312	362	283	328	355	333	364	4,080
1944	G. - J. . .	202	181	230	212	211	198	200	205	169	221	185	190	2,404
	F. - M. . .	184	182	165	168	195	134	120	156	137	146	135	158	1,880
	Tot. . .	386	363	395	380	406	332	320	361	306	367	320	348	4,284

(a) Enfants sortis sans vie du sein de la mère. — (b) Mais ayant vécu 1, 2 ou 3 jours.

(a) Kinderen levenloos ter wereld gekomen. — (b) Doch die 1, 2 of 3 dagen geleefd hebben.

Mariages. — Huwelijken

I. Mariages par province. — I. Huwelijken per provincie

ANNÉES JAREN	Antwerpen Anvers	Brabant	West-Vlaanderen Flandre occidentale	Oost-Vlaanderen Flandre orientale	Hainaut Henegouwen	Liège Luik	Limburg Limbourg	Luxembourg Luxemburg	Namur Namen	Le Royaume Het Rijk
Moyennes annuelles Jaarge-middelen										
1911-1920 .	7,919	12,463	5,350	7,859	9,692	6,761	1,813	1,426	2,525	55,808
1921-1925 .	11,296	17,390	9,059	11,741	13,701	9,773	2,747	1,919	3,553	81,179
1926-1930 .	10,566	15,316	7,999	10,612	11,330	8,685	2,773	1,691	2,900	71,872
1931-1935 .	9,756	13,770	7,525	9,415	9,336	7,229	2,797	1,481	2,552	63,861
1936-1940 .	8,856	12,505	6,334	7,713	7,911	6,570	2,684	1,346	2,139	56,058
1939 . .	8,541	12,397	5,855	7,216	7,971	6,808	2,728	1,300	2,055	54,871
1940 . .	5,718	8,482	3,973	4,738	5,517	3,786	1,605	581	1,285	35,685
1941 . .	9,086	12,549	6,043	7,781	7,286	4,657	2,581	1,021	1,693	52,697
1942 . .	10,220	14,241	6,893	9,075	9,044	5,774	3,060	1,192	2,335	61,834
1943 . .	8,888	11,780	5,661	7,727	7,227	4,801	2,799	1,139	2,034	52,056
1944 . .	6,760	9,915	5,227	6,392	6,868	4,466	2,728	1,067	1,929	45,352

II. Mariages par âge. — II. Huwelijken naar den leeftijd

ANNÉES JAREN	Moins de 18 ans Beneden 18 jaar	18 à moins de 21 ans 18 tot beneden 21 jaar	21 à moins de 25 ans 21 tot beneden 25 jaar	25 à moins de 30 ans 25 tot beneden 30 jaar	30 à moins de 35 ans 30 tot beneden 35 jaar	35 à moins de 50 ans 35 tot beneden 50 jaar	50 ans et plus 50 jaar en ouder	TOTAL TOTAAL
Moyennes annuelles Jaarge-middelen								
1891-1900 .	7	2,126	15,497	17,892	7,866	6,307	1,592	51,287
1901-1910 .	4	2,991	19,558	18,941	7,968	6,243	1,512	57,217
1921-1925 .	16	4,208	27,188	27,242	10,343	9,405	2,777	81,179
1926-1930 .	38	3,876	28,387	22,983	7,483	6,565	2,540	71,872
1931-1935 .	32	3,226	24,471	20,958	7,156	5,516	2,502	63,861
1936-1940 .	46	2,371	19,217	19,009	6,915	5,898	2,602	56,058
1939 . .	56	2,797	17,096	18,959	7,063	6,270	2,630	54,871
1940 . .	28	3,298	10,161	11,158	4,196	4,651	2,193	35,685
1941 . .	33	4,909	16,648	16,842	6,240	5,575	2,450	52,697
1942 . .	61	5,378	21,678	17,712	7,475	6,668	2,862	61,834
1943 . .	67	4,645	18,921	12,915	6,653	6,034	2,821	52,056
1944 . .	64	3,915	15,774	10,611	6,349	5,941	2,698	45,352

Hommes. — Mannen

Moyennes annuelles Jaarge-middelen								
1891-1900 .	7	2,126	15,497	17,892	7,866	6,307	1,592	51,287
1901-1910 .	4	2,991	19,558	18,941	7,968	6,243	1,512	57,217
1921-1925 .	16	4,208	27,188	27,242	10,343	9,405	2,777	81,179
1926-1930 .	38	3,876	28,387	22,983	7,483	6,565	2,540	71,872
1931-1935 .	32	3,226	24,471	20,958	7,156	5,516	2,502	63,861
1936-1940 .	46	2,371	19,217	19,009	6,915	5,898	2,602	56,058
1939 . .	56	2,797	17,096	18,959	7,063	6,270	2,630	54,871
1940 . .	28	3,298	10,161	11,158	4,196	4,651	2,193	35,685
1941 . .	33	4,909	16,648	16,842	6,240	5,575	2,450	52,697
1942 . .	61	5,378	21,678	17,712	7,475	6,668	2,862	61,834
1943 . .	67	4,645	18,921	12,915	6,653	6,034	2,821	52,056
1944 . .	64	3,915	15,774	10,611	6,349	5,941	2,698	45,352

Femmes. — Vrouwen

Moyennes annuelles Jaarge-middelen								
1891-1900 .	866	7,942	18,128	13,279	5,675	4,564	833	51,287
1901-1910 .	1,241	10,277	20,529	14,026	5,640	4,638	866	57,217
1921-1925 .	1,605	14,665	29,448	19,569	7,650	6,629	1,613	81,179
1926-1930 .	1,779	15,060	28,018	15,061	5,315	5,129	1,510	71,872
1931-1935 .	1,459	12,923	25,199	13,485	4,657	4,596	1,542	63,861
1936-1940 .	1,693	10,561	20,018	12,669	4,517	4,957	1,643	56,058
1939 . .	1,711	12,600	16,680	12,295	4,633	5,306	1,646	54,871
1940 . .	1,158	9,748	9,491	7,070	2,922	3,927	1,369	35,685
1941 . .	1,405	13,416	17,349	10,421	3,926	4,668	1,512	52,697
1942 . .	1,678	14,589	23,598	10,475	4,450	5,200	1,844	61,834
1943 . .	1,507	12,459	19,860	7,858	3,752	4,771	1,849	52,056
1944 . .	1,244	10,135	17,321	6,661	3,618	4,581	1,792	45,352

Note. — La répartition des mariés par âge n'a pas été faite pour les années 1914-1918.

Nota. — De indeeling der gehuwden naar den leeftijd is voor de jaren 1914-1918 niet geschied.

III. Mariages par mois. — III. Huwelijken per maand

ANNÉES JAREN	Janvier Januari	Février Februari	Mars Maart	Avril April	Mai Mei	Juin Juni	Juillet Juli	Août Augustus	Septembre September	Octobre October	Novembre November	Décembre December	L'ANNÉE HET JAAR	
	Moyennes annuelles Jaarge-middelen	1921-1925 1926-1930 1931-1935 1936-1940 1941. . . 1942. . . 1943. . . 1944. . .	5,898 4,668 4,130 3,629 2,900 3,423 3,636 3,130	6,532 5,435 4,355 4,142 3,465 3,220 3,909 3,880	4,799 3,612 3,154 2,882 2,727 2,443 4,174 2,998	8,346 7,631 6,757 6,362 5,048 6,203 4,844 5,832	8,155 7,281 6,394 5,711 5,859 6,071 5,499 4,696	6,546 6,109 5,502 4,251 4,197 4,255 4,157 3,249	6,256 5,801 5,360 4,858 4,299 4,619 4,932 3,159	6,840 6,623 6,226 5,642 5,533 6,274 4,829 3,396	7,771 7,149 6,546 5,329 5,148 5,703 4,463 2,675	7,424 6,854 5,981 5,073 5,359 6,392 4,327 3,583	6,088 5,209 4,552 3,891 3,991 7,661 3,245 3,738	6,524 5,500 4,904 4,288 4,171 5,570 4,041 5,016

IV. Mariages par état civil (a). — IV. Huwelijken naar den burgerlijken staat (a)

ANNÉES JAREN	MARIAGES CONTRACTÉS ENTRE — HUWELIJKEN TUSSEN										TOTAL TOTAAL
	garçons et filles jongezellen en jongedochters	garçons et veuves jongezellen en weduwen	garçons et divorcées jongezellen en gesch. vrouwen	veufs et filles weduwenaars en jongedochters	veufs et veuves weduwenaars en weduwen	veufs et divorcées weduwenaars en gesch. vrouwen	divorcés et filles gesch. mannen en jongedochters	divorcés et veuves gesch. mannen en weduwen	divorcés et divorcées gesch. mannen en gesch. vrouwen		
1890 . . .	38,659	1,891	78	2,548	1,266	20	97	32	5	44,596	
1900 . . .	50,960	1,981	188	2,786	1,376	65	232	86	37	57,711	
1910 . . .	52,360	1,791	290	2,427	1,325	117	322	94	50	58,776	
1920 . . .	91,841	4,492	453	5,166	3,300	216	688	254	104	106,514	
1930 . . .	62,902	1,574	738	2,640	1,985	375	817	316	277	71,624	
1940 . . .	28,668	1,093	945	1,456	1,470	407	874	315	457	35,685	

V. Ages respectifs des époux au moment du mariage. — Année 1940 (b)

V. Respectieve leeftijd der huwendes op het oogenblik van het huwelijk. — Jaar 1940 (b)

AGE DE L'HOMME L'ÉPoux VAN DEN MAN	AGE DE LA FEMME — LEEFTIJD DER VROUW												TOTAL HOMMES TOTAAL MANNEN
	Moins de 18 ans	18 à moins de 21 ans	21 à moins de 25 ans	25 à moins de 30 ans	30 à moins de 35 ans	35 à moins de 40 ans	40 à moins de 45 ans	45 à moins de 50 ans	50 à moins de 60 ans	60 à moins de 70 ans	70 à moins de 80 ans	80 ans au moins	
	Bene- den 18 jaar	18 tot bene- den 21 jaar	21 tot bene- den 25 jaar	25 tot bene- den 30 jaar	30 tot bene- den 35 jaar	35 tot bene- den 40 jaar	40 tot bene- den 45 jaar	45 tot bene- den 50 jaar	50 tot bene- den 60 jaar	60 tot bene- den 70 jaar	70 tot bene- den 80 jaar	min- stens 80 jaar	
Moins de 21 ans	518	2,127	535	113	27	4	2	—	—	—	—	—	3,326
21 à moins de 25 ans	369	4,607	3,944	1,040	159	29	4	5	2	2	—	—	10,161
25 tot ben. 30 jaar	207	2,442	3,971	3,696	599	161	52	20	9	1	—	—	11,158
30 » 35 »	47	421	726	1,453	1,046	326	109	48	18	2	—	—	4,196
35 » 40 »	10	90	219	494	613	522	230	88	54	7	—	—	2,327
40 » 45 »	4	30	53	159	264	358	318	134	67	9	—	—	1,396
45 » 50 »	2	16	22	67	125	180	235	193	82	6	—	—	928
50 » 60 »	—	11	17	39	67	160	231	328	481	62	5	—	1,401
60 » 70 »	1	4	3	9	18	26	45	97	273	164	8	1	649
70 » 80 »	—	—	—	—	4	3	9	7	30	55	22	1	131
80 ans au moins minstens 80 jaar	—	—	1	—	—	—	—	3	2	5	1	—	12
Total (Femmes)	1,158	9,748	9,491	7,070	2,922	1,769	1,235	923	1,018	313	36	2	35,685

(a) Cette statistique est dressée tous les dix ans.
 (b) Cette statistique est dressée tous les cinq ans.

(a) Deze statistiek wordt om de tien jaar opgemaakt.
 (b) Deze statistiek wordt om de vijf jaar opgemaakt.

I. Divorces par province. — I. Echtscheidingen per provincie

ANNÉES JAREN	Antwerpen Anvers	Brabant	West-Vlaanderen Flandre occidentale	Oost-Vlaanderen Flandre orientale	Hainaut Henegouwen	Liège Luik	Limburg Limbourg	Luxembourg Luxemburg	Namur Namen	Le Royaume Het Rijk
	Moyennes annuelles Jaarg- middelen									
1921-1925.	259	1,059	70	276	852	594	11	24	74	3,219
1926-1930.	244	802	63	185	544	421	9	18	49	2,335
1931-1935.	271	928	92	202	556	413	11	15	49	2,537
1936-1940.	381	1,073	121	212	627	484	12	19	77	3,006
1941 . .	461	899	110	185	518	376	12	13	49	2,623
1942 . .	427	1,087	165	201	514	451	18	25	83	2,971
1943 . .	443	1,181	205	226	680	513	25	41	116	3,430
1944 . .	403	1,134	224	256	727	504	22	25	103	3,398

II. Divorces par âge. — II. Echtscheidingen naar den leeftijd

ANNÉES JAREN	Moins de 18 ans	18 à moins de 21 ans	21 à moins de 25 ans	25 à moins de 30 ans	30 à moins de 35 ans	35 à moins de 50 ans	50 ans et plus	TOTAL
		Beneden 18 jaar	18 tot beneden 21 jaar	21 tot beneden 25 jaar	25 tot beneden 30 jaar	30 tot beneden 35 jaar	35 tot beneden 50 jaar	50 jaar en ouder

Hommes. — Mannen

Moyennes annuelles Jaarg- middelen								
1921-1925.	—	1	58	407	811	1,679	263	3,219
1926-1930.	—	1	55	410	532	1,105	232	2,335
1931-1935.	—	1	48	406	684	1,159	239	2,537
1936-1940.	—	1	50	411	767	1,470	307	3,006
1941 . .	—	3	40	302	630	1,367	281	2,623
1942 . .	—	1	45	382	723	1,543	277	2,971
1943 . .	—	—	79	437	857	1,775	282	3,430
1944 . .	—	2	104	426	872	1,693	301	3,398

Femmes. — Vrouwen

Moyennes annuelles Jaarg- middelen								
1921-1925.	—	12	156	631	867	1,376	177	3,219
1926-1930.	—	14	165	528	533	927	168	2,335
1931-1935.	—	12	165	579	680	949	152	2,537
1936-1940.	—	11	165	623	786	1,215	206	3,006
1941 . .	—	11	102	480	696	1,131	203	2,623
1942 . .	—	11	170	572	788	1,242	188	2,971
1943 . .	—	21	228	690	809	1,501	181	3,430
1944 . .	—	17	284	564	939	1,409	185	3,398

III. Répartition des divorces d'après la durée du mariage
III. Indeling van de echtscheidingen naar den duur van het huwelijk

PROVINCES	moins de 5 ans		5 à moins de 10 ans		10 à moins de 15 ans		15 à moins de 20 ans		20 à moins de 25 ans		25 ans et plus		Durée inconnue	Tot.		PROVINCIES	
	beneden 5 jaar		5 tot beneden 10 jaar		10 tot beneden 15 jaar		15 tot beneden 20 jaar		20 tot beneden 25 jaar		25 jaar en ouder	Duur onbekend		1943	1944		
	1943	1944	1943	1944	1943	1944	1943	1944	1943	1944	1943	1944	1943	1944			
Anvers	36	43	129	101	92	89	97	89	55	50	34	29	—	2	443	403	Antwerpen.
Brabant	104	87	336	312	327	311	204	207	143	145	67	72	—	—	1,181	1,134	Brabant.
Flandre occid. . .	13	13	54	57	50	65	51	43	29	29	6	16	2	1	205	224	West-Vlaand.
Flandre orient. . .	21	15	62	63	71	83	42	53	22	26	8	15	—	1	226	256	Oost-Vlaand.
Hainaut	86	100	200	214	173	188	114	131	75	66	32	28	—	—	680	727	Henegouwen.
Liège	49	53	154	160	143	144	92	92	60	37	15	17	—	1	513	504	Luik.
Limbourg	1	1	5	8	10	6	5	6	2	—	1	1	1	—	25	22	Limburg.
Luxembourg	—	5	15	4	10	6	9	7	5	1	2	—	—	2	41	25	Luxemburg.
Namur	19	12	33	31	35	30	17	19	7	9	3	2	—	—	116	103	Namen.
Le Royaume	329	329	988	950	911	922	631	647	398	363	168	180	5	7	3,430	3,398	Het Rijk.

Décès de fait (a). — Feitelijke sterfte (a)

I. Décès par province et par sexe. — I. Sterfte per provincie en naar het geslacht

ANNÉES JAREN	Antwerpen Anvers	Brabant	West-Vlaanderen Flandre occidentale	Oost-Vlaanderen Flandre orientale	Hainaut Henegouwen	Liège Luik	Limbourg Limburg	Luxembourg Luxemburg	Namur Namen	Le Royaume Het Rijk	
Hommes. — Mannen											
Moyennes annuelles Jaarge- middelen	1911-1913 .	7,807	11,256	8,081	9,569	9,917	6,466	2,384	1,843	2,986	60,309
	1921-1925 .	6,646	10,013	6,049	7,632	9,144	6,316	2,331	1,641	2,800	52,572
	1926-1930 .	7,299	10,939	6,230	7,784	9,938	7,228	2,485	1,640	2,871	56,414
	1931-1935 .	6,991	11,044	6,047	7,675	9,612	6,999	2,521	1,546	2,794	55,229
	1936-1940 .	7,556	12,328	7,089	8,583	10,414	7,453	2,803	1,777	3,195	61,198
	1937 . . .	7,227	11,658	6,128	7,895	9,934	7,290	2,531	1,597	2,861	57,121
	1938 . . .	7,311	11,977	6,127	8,010	9,792	7,281	2,582	1,605	2,857	57,542
	1939 . . .	7,640	12,801	6,470	8,303	10,539	7,588	2,629	1,734	3,127	60,831
	1940 . . .	8,601	14,080	10,520	11,053	11,994	7,996	3,817	2,385	4,269	74,715
	1941 . . .	8,756	13,945	6,667	9,479	11,727	7,430	2,995	1,791	3,203	65,993
	1942 . . .	9,186	14,127	6,703	9,408	11,894	7,465	2,963	1,638	3,004	66,388
	1943 . . .	8,301	12,227	6,118	8,111	10,385	6,965	2,669	1,681	2,837	59,294
	1944 . . .	10,485	14,004	7,439	9,436	12,287	8,878	3,594	2,244	3,803	72,170
	Femmes. — Vrouwen										
Moyennes annuelles Jaarge- middelen	1911-1913 .	6,856	10,551	7,637	9,132	8,571	5,915	2,147	1,662	2,703	55,174
	1921-1925 .	6,171	9,908	5,869	7,537	8,266	5,841	2,100	1,461	2,558	49,711
	1926-1930 .	6,553	10,634	5,986	7,624	8,908	6,626	2,189	1,543	2,654	52,717
	1931-1935 .	6,415	10,334	5,894	7,520	8,460	6,285	2,159	1,481	2,538	51,086
	1936-1940 .	7,042	10,907	6,145	7,845	8,858	6,406	2,223	1,489	2,740	53,655
	1937 . . .	6,536	10,545	5,796	7,729	8,727	6,464	2,153	1,458	2,611	52,019
	1938 . . .	6,924	10,683	5,803	7,547	8,462	6,472	2,149	1,435	2,614	52,089
	1939 . . .	7,395	11,467	5,916	7,962	8,909	6,662	2,284	1,475	2,685	54,755
	1940 . . .	7,785	11,687	7,181	8,712	9,778	6,376	2,474	1,673	3,337	59,003
	1941 . . .	7,527	11,797	6,025	8,177	9,202	5,921	2,445	1,470	2,577	55,141
	1942 . . .	7,516	11,958	5,951	8,195	8,891	6,003	2,372	1,345	2,655	54,886
	1943 . . .	7,327	10,937	5,688	7,501	8,395	5,755	2,044	1,459	2,498	51,604
	1944 . . .	8,712	12,330	6,058	8,230	9,581	7,088	2,457	1,607	2,955	59,018
	Hommes et femmes. — Mannen en vrouwen										
Moyennes annuelles Jaarge- middelen	1911-1913 .	14,663	21,807	15,718	18,701	18,488	12,381	4,531	3,505	5,689	115,483
	1921-1925 .	12,817	19,921	11,918	15,169	17,410	12,157	4,431	3,102	5,358	102,283
	1926-1930 .	13,852	21,573	12,216	15,408	18,846	13,854	4,674	3,183	5,525	109,131
	1931-1935 .	13,406	21,378	11,941	15,195	18,072	13,284	4,680	3,027	5,332	106,315
	1936-1940 .	14,598	23,235	13,234	16,428	19,272	13,859	5,026	3,266	5,935	114,853
	1937 . . .	13,763	22,203	11,924	15,624	18,661	13,754	4,684	3,055	5,472	109,140
	1938 . . .	14,235	22,660	11,930	15,557	18,254	13,753	4,731	3,040	5,471	109,631
	1939 . . .	15,035	24,268	12,386	16,265	19,448	14,250	4,913	3,209	5,812	115,586
	1940 . . .	16,386	25,767	17,701	19,765	21,772	14,372	6,291	4,058	7,606	133,718
	1941 . . .	16,283	25,742	12,692	17,656	20,929	13,351	5,440	3,261	5,780	121,134
	1942 . . .	16,702	26,085	12,654	17,603	20,785	13,463	5,335	2,983	5,659	121,274
	1943 . . .	13,628	23,164	11,806	15,612	18,780	12,720	4,713	3,140	5,335	110,898
	1944 . . .	19,197	26,334	13,497	17,666	21,868	15,966	6,051	3,851	6,758	131,188

Note. — Les décès de fait n'ont pas été relevés pendant la guerre 1914-1918.

(a) Mort-nés et autres enfants présentés sans vie non compris.

Note. — De feitelijke sterfte werd gedurende den oorlog 1914-1918 niet opgenomen.

(a) De doodgeborenen en andere levenloos aangegeven kinderen niet meegerekend.

II. Décès par groupes d'âges (a). — II. Sterfte naar leeftijdsgroepen (a)

Age au moment du décès	1940	1941	1942	1943			1944			Leef-tijd bij het overlijden
				Hommes Mannen	Femmes Vrouwen	Tot.	Hommes Mannen	Femmes Vrouwen	Tot.	
A. Chiffres absolus. — A. Absolute cijfers										
Moins d'un an . . .	9,508	8,405	8,277	4,705	3,512	8,217	5,464	3,978	9,442	Beneden één jaar.
1 an à moins de 5 .	2,614	2,308	2,162	1,242	1,023	2,265	1,258	1,032	2,290	1 tot beneden 5 jaar
5 ans — 10 .	1,408	1,164	1,056	705	617	1,322	903	733	1,636	5 — 10 —
10 ans — 15 .	1,338	1,007	888	542	595	1,137	946	733	1,679	10 — 15 —
15 ans — 20 .	2,207	1,697	1,634	911	753	1,664	1,810	1,056	2,866	15 — 20 —
20 ans — 25 .	4,075	1,895	1,908	1,192	932	2,124	2,618	1,313	3,931	20 — 25 —
25 ans — 30 .	4,970	2,346	1,993	922	804	1,726	1,639	1,000	2,639	25 — 30 —
30 ans — 35 .	4,126	2,593	2,516	1,460	1,091	2,551	2,383	1,439	3,822	30 — 35 —
35 ans — 40 .	3,974	3,278	3,137	1,894	1,207	3,101	2,686	1,667	4,353	35 — 40 —
40 ans — 45 .	4,478	4,282	4,258	2,330	1,486	3,816	3,336	1,866	5,202	40 — 45 —
45 ans — 50 .	5,336	4,870	4,938	2,837	1,872	4,709	3,808	2,372	6,180	45 — 50 —
50 ans — 55 .	6,317	6,095	6,038	3,400	2,137	5,537	4,147	2,601	6,748	50 — 55 —
55 ans — 60 .	8,427	8,130	8,148	4,298	2,905	7,203	4,940	3,271	8,211	55 — 60 —
60 ans — 65 .	11,034	10,471	10,543	5,370	3,991	9,361	6,058	4,348	10,406	60 — 65 —
65 ans — 70 .	13,567	13,266	13,651	6,628	5,671	12,299	7,184	5,981	13,165	65 — 70 —
70 ans — 75 .	15,351	14,989	15,451	7,119	6,652	13,771	7,856	7,220	15,076	70 — 75 —
75 ans — 80 .	15,072	15,101	15,675	6,871	7,082	13,953	7,154	7,704	14,858	75 — 80 —
80 ans — 85 .	11,611	11,733	11,745	4,492	5,470	9,962	4,889	6,212	11,101	80 — 85 —
85 ans — 90 .	5,492	5,495	5,406	1,841	2,749	4,590	2,129	3,320	5,449	85 — 90 —
90 ans — 95 .	1,718	1,618	1,542	425	911	1,336	467	973	1,440	90 — 95 —
95 ans — 100 .	285	247	207	50	120	170	41	154	195	95 — 100 —
100 ans et plus . . .	35	24	15	2	11	13	—	7	7	100 jaar en ouder.
Age inconnu	775	120	86	58	13	71	454	38	492	Leef-tijd onbekend.
Total . . .	133,718	121,134	121,274	59,294	51,604	110,898	72,170	59,018	131,188	Totaal.

B. Proportions de chaque âge par mille. — B. Verhouding van elken leeftijd per 1,000

Moins d'un an . . .	71.10	69.38	68.25	79.37	68.06	74.11	75.71	67.40	71.97	Beneden één jaar.
1 an à moins de 5 .	19.55	19.05	17.83	20.93	19.83	20.42	17.43	17.49	17.45	1 tot beneden 5 jaar
5 ans — 10 .	10.54	9.61	8.71	11.89	11.96	11.92	12.51	12.42	12.47	5 — 10 —
10 ans — 15 .	10.00	8.31	7.32	9.14	11.53	10.25	13.11	12.42	12.80	10 — 15 —
15 ans — 20 .	16.50	14.01	13.47	15.36	14.59	15.01	25.08	17.89	21.85	15 — 20 —
20 ans — 25 .	30.46	15.64	15.73	20.10	18.06	19.15	36.28	22.25	29.96	20 — 25 —
25 ans — 30 .	37.17	19.37	16.43	15.55	15.58	15.56	22.71	16.94	20.12	25 — 30 —
30 ans — 35 .	30.85	21.41	20.75	24.62	21.14	23.00	33.02	24.38	29.13	30 — 35 —
35 ans — 40 .	29.73	27.06	25.87	31.94	23.39	27.96	37.22	28.25	33.18	35 — 40 —
40 ans — 45 .	33.49	35.35	35.11	39.30	28.80	34.41	46.22	31.62	39.65	40 — 45 —
45 ans — 50 .	39.90	40.20	40.72	47.85	36.28	42.46	52.77	40.19	47.11	45 — 50 —
50 ans — 55 .	47.24	50.31	49.79	57.34	41.41	49.93	57.46	44.07	51.44	50 — 55 —
55 ans — 60 .	63.03	67.12	67.19	72.49	56.29	64.95	68.45	55.42	62.59	55 — 60 —
60 ans — 65 .	82.52	86.44	86.93	90.57	77.34	84.41	83.94	73.67	79.32	60 — 65 —
65 ans — 70 .	101.46	109.52	112.56	111.78	109.89	110.90	99.54	101.34	100.35	65 — 70 —
70 ans — 75 .	114.80	123.74	127.40	120.06	128.90	124.18	108.85	122.34	114.92	70 — 75 —
75 ans — 80 .	112.71	124.66	129.25	115.88	137.24	125.82	99.13	130.54	113.26	75 — 80 —
80 ans — 85 .	86.83	96.86	96.85	75.76	106.00	89.83	67.74	105.26	84.62	80 — 85 —
85 ans — 90 .	41.07	45.36	44.58	31.05	53.27	41.39	29.50	56.25	41.54	85 — 90 —
90 ans — 95 .	12.86	13.36	12.72	7.17	17.65	12.05	6.47	16.49	10.98	90 — 95 —
95 ans — 100 .	2.13	2.04	1.71	0.84	2.33	1.53	0.57	2.61	1.49	95 — 100 —
100 ans et plus . . .	0.26	0.20	0.12	0.03	0.21	0.12	—	0.12	0.05	100 jaar en ouder.
Age inconnu	5.80	0.99	0.71	0.98	0.25	0.64	6.29	0.64	3.75	Leef-tijd onbekend.
Total . . .	1.000.-	1.000.-	1.000.-	1.000.-	1.000.-	1.000.-	1.000.-	1.000.-	1.000.-	Totaal.

(a) Mort-nés et autres enfants présentés sans vie non compris.

(a) Doodgeborenen en levenloos aangegeven kinderen niet mee-gerekend.

AGE au moment du décès LEEFTIJD bij het overlijden	Anwerpen Anvers	Brabant	West-Vlaand. Fl. occident.	Oost-Vlaand. Fl. orient.	Hainaut Henegouwen	Liège Luik	Limburg Limbourg	Luxembourg Luxemburg	Namur Namen	Le Royaume Het Rijk	
										Chiffr. abs. Abs. cijfers	%
Hommes. — Mannen											
Moins d'un an. — Bene- den één jaar	828	796	748	798	546	310	426	98	155	4,705	79.35
1 à moins de 5 ans 1 tot beneden 5 jaar	225	179	166	213	140	89	154	32	44	1,242	20.95
5 — 10 —	151	121	98	109	70	58	50	20	28	705	11.89
10 — 20 —	218	256	176	271	223	131	92	34	52	1,453	24.50
20 — 30 —	312	404	244	256	316	247	186	67	82	2,114	35.65
30 — 40 —	523	703	321	470	551	382	198	73	133	3,354	56.57
40 — 50 —	740	1,134	491	571	1,067	667	193	94	210	5,167	87.14
50 — 60 —	1,099	1,743	591	902	1,505	1,057	236	177	388	7,698	129.83
60 — 70 —	1,601	2,719	1,023	1,404	2,300	1,581	376	354	640	11,998	202.35
70 — 80 —	1,758	2,878	1,476	2,063	2,534	1,659	463	441	718	13,990	235.94
80 — 90 —	770	1,191	710	978	1,064	729	269	269	353	6,333	106.81
90 — 100 —	59	93	60	76	66	47	23	21	30	475	8.01
100 et +. — 100 en +	—	—	—	—	—	1	1	—	—	2	0.03
Age inc. — Leeft. onbek.	17	10	14	—	3	7	2	1	4	58	0.98
Tot.	8,301	12,227	6,118	8,111	10,385	6,965	2,669	1,681	2,837	59,294	1000.00

Femmes. — Vrouwen											
Moins d'un an. — Bene- den één jaar	618	555	574	718	398	227	284	106	132	3,512	68.06
1 à moins de 5 ans 1 tot beneden 5 jaar	207	152	140	76	122	59	96	23	48	1,023	19.83
5 — 10 —	145	94	78	106	66	37	41	20	30	617	11.96
10 — 20 —	324	208	179	213	148	112	81	36	47	1,348	26.12
20 — 30 —	291	330	206	292	251	155	93	55	63	1,736	33.64
30 — 40 —	384	460	274	315	371	254	94	58	88	2,298	44.53
40 — 50 —	541	754	327	480	567	342	130	74	143	3,358	65.07
50 — 60 —	732	1,147	484	669	861	613	165	133	238	5,042	97.71
60 — 70 —	1,286	2,197	1,006	1,316	1,645	1,120	319	257	516	9,662	187.23
70 — 80 —	1,667	3,006	1,444	2,089	2,322	1,660	438	418	690	13,734	266.14
80 — 90 —	1,005	1,805	843	1,086	1,479	1,047	266	250	438	8,219	159.27
90 — 100 —	123	221	130	138	163	127	35	29	65	1,031	19.98
100 et +. — 100 en +	—	4	2	2	1	2	—	—	—	11	0.21
Age inc. — Leeft. onbek.	4	4	1	1	1	—	2	—	—	13	0.25
Tot.	7,327	10,937	5,688	7,501	8,395	5,755	2,044	1,459	2,498	51,604	1,000.00

Hommes et femmes. — Mannen en vrouwen											
Moins d'un an. — Bene- den één jaar	1,446	1,351	1,322	1,516	944	537	710	204	287	8,217	74.10
1 à moins de 5 ans 1 tot beneden 5 jaar	432	331	306	289	262	148	250	55	92	2,265	20.42
5 — 10 —	296	215	176	215	136	95	91	40	58	1,322	11.92
10 — 20 —	542	464	355	484	371	243	173	70	99	2,801	25.26
20 — 30 —	603	734	450	548	567	402	279	122	145	3,850	34.72
30 — 40 —	907	1,163	595	785	922	636	292	131	221	5,652	50.96
40 — 50 —	1,281	1,888	818	1,051	1,634	1,009	323	168	353	8,525	76.87
50 — 60 —	1,831	2,890	1,075	1,571	2,366	1,670	401	310	626	12,740	114.88
60 — 70 —	2,887	4,916	2,029	2,720	3,945	2,701	695	611	1,156	21,660	195.31
70 — 80 —	3,425	5,884	2,920	4,152	4,856	3,319	901	859	1,408	27,724	250.00
80 — 90 —	1,775	2,996	1,553	2,064	2,543	1,776	535	519	791	14,552	131.22
90 — 100 —	182	314	190	214	229	174	58	50	95	1,506	13.58
100 et +. — 100 en +	—	4	2	2	1	3	1	—	—	13	0.12
Age inc. — Leeft. onbek.	21	14	15	1	4	7	4	1	4	71	0.64
Tot.	15,628	23,164	11,806	15,612	18,780	12,720	4,713	3,140	5,335	110,898	1,000.00

IV. Décès par mois et par sexe. — 1943 — IV. Sterfte per maand en per geslacht.

SEXE	Janvier Januari	Février Februari	Mars Maart	Avril April	Mai Mei	Juin Juni	Juillet Juli	Août Augustus	Septembre September	Octobre October	Novembre November	Décembre December	L'ANNÉE HET JAAR	GESLACHT
Hommes	6,315	5,043	5,912	5,581	4,803	3,943	4,014	3,999	4,286	4,484	4,770	6,144	59,294	Mannen
Femmes	5,280	4,342	5,101	4,957	4,187	3,408	3,537	3,343	3,743	4,043	4,139	5,524	51,604	Vrouwen
Total	11,595	9,385	11,013	10,538	8,990	7,351	7,551	7,342	8,029	8,527	8,909	11,668	110,898	Totaal

AGE au moment du décès LEEFTIJD bij het overlijden	Antwerpen Anvers	Brabant	West-Vlaand. Fl. occident.	Oost-Vlaand. Fl. orient.	Hainaut Henegouwen	Liège Luik	Limburg Limbourg	Luxembourg Luxemburg	Namur Namen	Le Royaume Het Rijk	
										Chiffr. abs. Abs. cijfers	%
Hommes. — Mannen											
Moins d'un an. — Bene- den één jaar	960	925	777	937	679	378	484	128	196	5,464	75.71
1 à moins de 5 ans 1 tot beneden 5 jaar	246	172	155	231	140	104	125	34	51	1,258	17.43
5 — 10 —	160	139	107	145	100	88	106	26	32	903	12.51
10 — 20 —	621	372	304	332	363	308	218	107	131	2,756	38.19
20 — 30 —	587	682	431	442	704	526	374	234	277	4,257	58.99
30 — 40 —	772	922	539	572	903	637	357	149	218	5,069	70.24
40 — 50 —	1,039	1,477	630	799	1,360	976	341	193	329	7,144	98.99
50 — 60 —	1,338	2,000	741	987	1,721	1,244	324	228	504	9,087	125.91
60 — 70 —	1,842	2,876	1,103	1,594	2,466	1,795	430	384	752	13,242	183.48
70 — 80 —	1,964	3,046	1,646	2,124	2,626	1,829	525	463	787	15,010	207.98
80 — 90 —	826	1,243	884	1,148	1,093	864	275	256	429	7,018	97.24
90 — 100 —	65	82	67	97	67	53	20	21	36	508	7.04
100 et +. — 100 en + Age inc. — Leeft. onbek.	65	68	55	28	65	76	15	21	61	454	6.29
Tot.	10,485	14,004	7,439	9,436	12,287	8,878	3,594	2,244	3,803	72,170	1000.00
Femmes. — Vrouwen											
Moins d'un an. — Bene- den één jaar	739	664	577	645	467	255	376	106	149	3,978	67.40
1 à moins de 5 ans 1 tot beneden 5 jaar	200	164	111	171	114	104	88	28	52	1,032	17.49
5 — 10 —	155	94	80	126	98	77	58	20	25	733	12.42
10 — 20 —	326	297	174	247	277	209	124	52	83	1,789	30.31
20 — 30 —	425	423	229	277	369	278	155	66	91	2,313	39.19
30 — 40 —	594	604	329	393	514	353	143	70	106	3,106	52.63
40 — 50 —	702	884	449	627	650	493	148	95	190	4,238	71.81
50 — 60 —	896	1,308	590	747	955	729	222	146	279	5,872	99.50
60 — 70 —	1,517	2,343	935	1,371	1,721	1,286	324	280	552	10,329	175.01
70 — 80 —	1,896	3,252	1,517	2,037	2,590	1,932	498	422	790	14,924	252.87
80 — 90 —	1,118	2,065	948	1,424	1,615	1,217	298	283	564	9,532	161.51
90 — 100 —	133	229	117	164	198	148	31	37	70	1,127	19.10
100 et +. — 100 en + Age inc. — Leeft. onbek.	2	1	2	—	1	—	—	—	1	7	0.12
	9	2	—	1	12	7	2	2	3	38	0.64
Tot.	8,712	12,330	6,058	8,230	9,581	7,088	2,457	1,607	2,955	59,018	1000.00
Hommes et femmes. — Mannen en vrouwen											
Moins d'un an. — Bene- den één jaar	1,699	1,589	1,354	1,582	1,146	633	860	234	345	9,442	71.97
1 à moins de 5 ans 1 tot beneden 5 jaar	446	336	266	402	254	208	213	62	103	2,290	17.46
5 — 10 —	315	233	187	271	198	165	164	46	57	1,636	12.47
10 — 20 —	947	669	478	579	640	517	342	159	214	4,545	34.64
20 — 30 —	1,012	1,105	660	719	1,073	804	529	300	368	6,570	50.08
30 — 40 —	1,366	1,526	868	965	1,417	990	500	219	324	8,175	62.32
40 — 50 —	1,741	2,361	1,079	1,426	2,010	1,469	489	288	519	11,382	86.76
50 — 60 —	2,234	3,308	1,331	1,734	2,676	1,973	546	374	783	14,959	114.03
60 — 70 —	3,359	5,219	2,038	2,965	4,187	3,081	754	664	1,304	23,571	179.67
70 — 80 —	3,860	6,298	3,163	4,161	5,216	3,761	1,013	885	1,577	29,934	228.18
80 — 90 —	1,944	3,308	1,832	2,572	2,708	2,081	573	539	993	16,550	126.16
90 — 100 —	198	311	184	261	265	201	51	58	106	1,635	12.46
100 et +. — 100 en + Age inc. — Leeft. onbek.	2	1	2	—	1	—	—	—	1	7	0.05
	74	70	55	29	77	83	17	23	64	492	3.75
Tot.	19,197	26,334	13,497	17,666	21,868	15,966	6,051	3,851	6,758	131,188	1000.00

IV. Décès par mois et par sexe. — 1944 — IV. Sterfte per maand en per geslacht

SEXE	Janvier Januari	Février Februari	Mars Maart	Avril April	Mai Mei	Juin Juni	Juillet Juli	Août Augustus	Septembre September	Octobre October	Novembre November	Décembre December	L'ANNÉE HET JAAR	GESLACHT
	Hommes	6,513	5,866	6,763	6,027	6,650	4,411	4,262	4,691	8,626	5,958	5,682	6,721	
Femmes	6,074	5,307	6,328	5,307	5,664	3,716	3,513	3,744	4,340	4,608	4,763	5,654	59,018	Vrouwen
Total	12,587	11,173	13,091	11,334	12,314	8,127	7,775	8,435	12,966	10,566	10,445	12,375	131,188	Totaal

V. Décès par âge et d'après l'année de naissance (a). — 1943

V. Sterfte per leeftijd en naar het geboortejaar (a). — 1943

AGE au moment du décès LEEFTIJD bij het overlijden		Années de nais- sance Geboor- tejaren	Décédés. — Overledenen			AGE au moment du décès LEEFTIJD bij het overlijden		Années de nais- sance Geboor- tejaren	Décédés. — Overledenen		
			Sexe mascul. Mannel. geslacht	Sexe féminin. Vrouw. geslacht	Tot.				Sexe mascul. Mannel. geslacht	Sexe féminin. Vrouw. geslacht	Tot.
Moins de 5 jours. —		1943	708	468	1,176	20 à moins de 21 ans. —	1923	129	119	248	
Beneden 5 dagen .		1942	19	23	42	tot beneden 21 jaar . .	1922	128	97	225	
5 à moins de 10 jours. —		1943	234	157	391	21 — 22 —	1922	121	100	221	
tot beneden 10 jours .		1942	10	10	20	22 — —	1921	127	103	230	
10 — 20 —		1943	445	293	738	22 — 23 —	1921	140	87	227	
— — —		1942	20	25	45	23 — —	1920	145	96	241	
20 — 30 —		1943	310	209	519	23 — 24 —	1920	114	101	215	
— — —		1942	36	35	71	24 — —	1919	118	90	208	
1 — 2 mois. —		1943	485	377	862	24 — 25 —	1919	98	73	171	
— — maanden		1942	134	95	229	— — —	1918	72	66	138	
2 — 3 —		1943	368	326	694	25 — 26 —	1918	74	66	140	
— — —		1942	169	135	304	26 — —	1917	62	66	128	
3 — 6 —		1943	523	367	890	26 — 27 —	1917	60	52	112	
— — —		1942	495	355	850	27 — —	1916	86	67	153	
6 — 12 —		1943	203	162	365	27 — —	1916	98	88	186	
— — —		1942	546	475	1,021	27 — —	1915	81	84	165	
1 — 2 ans. —		1942	259	189	448	28 — 29 —	1915	102	88	190	
— — jaar . .		1941	218	167	385	28 — —	1914	118	99	217	
2 — 3 —		1941	127	115	242	29 — 30 —	1914	113	95	208	
— — —		1940	148	118	266	— — —	1913	128	99	227	
3 — 4 —		1940	141	120	261	30 — 31 —	1913	149	112	261	
— — —		1939	100	113	213	30 — —	1912	140	116	256	
4 — 5 —		1939	132	88	220	31 — —	1912	120	106	226	
— — —		1938	117	113	230	31 — —	1911	142	113	255	
5 — 6 —		1938	93	90	183	32 — 33 —	1911	121	104	225	
— — —		1937	95	74	169	32 — —	1910	148	99	247	
6 — 7 —		1937	80	67	147	33 — 34 —	1910	170	107	277	
— — —		1936	87	69	156	33 — —	1909	137	87	224	
7 — 8 —		1936	69	60	129	34 — 35 —	1909	188	123	311	
— — —		1935	54	47	101	34 — —	1908	145	124	269	
8 — 9 —		1935	59	51	110	35 — 36 —	1908	156	117	273	
— — —		1934	62	49	111	35 — —	1907	175	112	287	
9 — 10 —		1934	59	54	113	36 — 37 —	1907	180	117	297	
— — —		1933	47	56	103	36 — —	1906	151	107	258	
10 — 11 —		1933	62	47	109	37 — 38 —	1906	177	112	289	
— — —		1932	60	59	119	37 — —	1905	191	120	311	
11 — 12 —		1932	55	54	109	38 — 39 —	1905	188	128	316	
— — —		1931	46	55	101	38 — —	1904	241	140	381	
12 — 13 —		1931	42	69	111	39 — 40 —	1904	233	125	358	
— — —		1930	44	55	99	39 — —	1903	202	129	331	
13 — 14 —		1930	51	70	121	40 — 41 —	1903	218	135	353	
— — —		1929	45	59	104	40 — —	1902	240	131	371	
14 — 15 —		1929	64	77	141	41 — 42 —	1902	219	143	362	
— — —		1928	73	50	123	41 — —	1901	228	170	398	
15 — 16 —		1928	76	60	136	42 — 43 —	1901	247	146	393	
— — —		1927	73	64	137	42 — —	1900	236	156	392	
16 — 17 —		1927	82	74	156	43 — 44 —	1900	219	154	373	
— — —		1926	86	71	157	43 — —	1899	244	131	375	
17 — 18 —		1926	80	66	146	44 — 45 —	1899	240	148	388	
— — —		1925	72	75	147	44 — —	1898	239	172	411	
18 — 19 —		1925	100	88	188	45 — 46 —	1898	280	185	465	
— — —		1924	86	70	156	45 — —	1897	281	155	436	
19 — 20 —		1924	145	102	247	— — —					
— — —		1923	111	83	194						

(a) Mort-nés et autres enfants présentés sans vie, non compris.

(a) Doodgeborenen en andere levenloos aangegeven kinderen niet meegerekend.

AGE au moment du décès LEEFTIJD bij het overlijden	Années de nais- sance Geboor- tejaren	Décédés. — Overledenen			AGE au moment du décès LEEFTIJD bij het overlijden	Années de nais- sance Geboor- tejaren	Décédés. — Overledenen		
		Sexe mascul. Mannel. geslacht	Sexe féminin Vrouw. geslacht	Tot.			Sexe mascul. Mannel. geslacht	Sexe féminin Vrouw. geslacht	Tot.
46 à moins de 47 ans. — tot beneden jaar . . .	1897 1896	271 286	180 178	451 464	75 à moins de 76 ans. — tot beneden jaar . . .	1868 1867	722 720	721 676	1,443 1,396
47 — 48 —	1896 1895	273 299	177 184	450 483	76 — 77 —	1867 1866	732 730	765 711	1,497 1,441
48 — 49 —	1895 1894	310 276	176 217	486 493	77 — 78 —	1866 1865	671 676	683 694	1,354 1,370
49 — 50 —	1894 1893	304 257	210 210	514 467	78 — 79 —	1865 1864	650 665	715 698	1,365 1,363
50 — 51 —	1893 1892	319 330	191 203	510 533	79 — 80 —	1864 1863	645 660	702 717	1,347 1,377
51 — 52 —	1892 1891	290 332	177 201	467 533	80 — 81 —	1863 1862	569 517	681 589	1,250 1,106
52 — 53 —	1891 1890	365 364	226 209	591 573	81 — 82 —	1862 1861	478 464	587 591	1,065 1,055
53 — 54 —	1890 1889	357 367	213 247	570 614	82 — 83 —	1861 1860	471 446	519 544	990 990
54 — 55 —	1889 1888	330 346	245 225	575 571	83 — 84 —	1860 1859	420 374	508 496	928 870
55 — 56 —	1888 1887	365 430	223 252	588 682	84 — 85 —	1859 1858	406 347	485 470	891 817
56 — 57 —	1887 1886	397 370	270 265	667 635	85 — 86 —	1858 1857	306 236	410 373	716 609
57 — 58 —	1886 1885	413 429	296 273	709 702	86 — 87 —	1857 1856	256 210	368 307	624 517
58 — 59 —	1885 1884	460 459	324 324	784 783	87 — 88 —	1856 1855	196 148	273 245	469 393
59 — 60 —	1884 1883	479 496	339 339	818 835	88 — 89 —	1855 1854	157 133	222 200	379 333
60 — 61 —	1883 1882	496 513	346 343	842 856	89 — 90 —	1854 1853	109 90	190 161	299 251
61 — 62 —	1882 1881	524 537	365 394	889 931	90 — 91 —	1853 1852	82 72	169 147	251 219
62 — 63 —	1881 1880	529 514	380 391	909 905	91 — 92 —	1852 1851	60 56	122 103	182 159
63 — 64 —	1880 1879	519 559	410 463	929 1,022	92 — 93 —	1851 1850	50 33	84 80	134 113
64 — 65 —	1879 1878	602 577	454 445	1,056 1,022	93 — 94 —	1850 1849	32 14	66 56	98 70
65 — 66 —	1878 1877	604 606	496 508	1,100 1,114	94 — 95 —	1849 1848	15 11	42 42	57 53
66 — 67 —	1877 1876	617 663	515 535	1,132 1,198	95 — 96 —	1848 1847	19 5	33 27	52 32
67 — 68 —	1876 1875	649 668	557 565	1,206 1,233	96 — 97 —	1847 1846	6 8	12 14	18 22
68 — 69 —	1875 1874	696 690	597 617	1,293 1,307	97 — 98 —	1846 1845	4 2	11 4	15 6
69 — 70 —	1874 1873	716 719	679 602	1,395 1,321	98 — 99 —	1845 1844	5 1	10 5	15 6
70 — 71 —	1873 1872	763 754	675 689	1,438 1,443	99 — 100 —	1844 1843	— —	3 1	3 1
71 — 72 —	1872 1871	670 670	698 595	1,368 1,265	100 ans au moins. — Minstens 100 jaar	1843 1842	2 —	4 7	6 7
72 — 73 —	1871 1870	688 705	642 611	1,330 1,316	Age inconnu. — Leeftijd onbekend		58	13	71
73 — 74 —	1870 1869	704 733	689 685	1,393 1,418					
74 — 75 —	1869 1868	715 717	703 665	1,418 1,382	Total. — Totaal.		59,294	51,604	110,898

V. Décès par âge et d'après l'année de naissance (a). — 1944
 V. Sterfte per leeftijd en naar het geboortjaar (a). — 1944

AGE au moment du décès LEEFTIJD bij het overlijden	Années de nais- sance Geboor- tejaren	Décédés. — Overledenen			AGE au moment du décès LEEFTIJD bij het overlijden	Années de nais- sance Geboor- tejaren	Décédés. — Overledenen		
		Sexe mascul.	Sexe féminin	Tot.			Sexe mascul.	Sexe féminin	Tot.
		Mannel. geslacht	Vrouw. geslacht				Mannel. geslacht	Vrouw. geslacht	
Moins de 5 jours. —	1944	827	539	1,366	20 à moins de 21 ans. —	1924	280	131	411
Beneden 5 dagen .	1943	40	30	70	tot beneden jaar . .	1923	261	128	389
5 à moins de 10 jours. —	1944	268	173	441	21 — 22 —	1923	277	127	404
tot beneden dagen .	1943	14	10	24	— —	1922	212	109	321
10 — 20 —	1944	500	337	837	22 — 23 —	1922	285	147	432
— —	1943	39	38	77	— —	1921	221	134	355
20 — 30 —	1944	402	260	662	23 — 24 —	1921	295	136	431
— —	1943	37	40	77	— —	1920	245	114	359
1 — 2 mois. —	1944	617	442	1,059	24 — 25 —	1920	311	164	475
— — maanden	1943	142	127	269	— —	1919	231	123	354
2 — 3 —	1944	446	327	773	25 — 26 —	1919	194	118	312
— —	1943	238	149	387	— —	1918	117	96	213
3 — 6 —	1944	515	403	918	26 — 27 —	1918	156	104	260
— —	1943	556	437	993	— —	1917	113	63	176
6 — 12 —	1944	227	183	410	27 — 28 —	1917	183	81	264
— —	1943	596	483	1,079	— —	1916	126	69	195
1 — 2 ans. —	1943	328	246	574	28 — 29 —	1916	201	115	316
— — jaar . .	1942	194	179	373	— —	1915	152	111	263
2 — 3 —	1942	167	128	295	29 — 30 —	1915	214	126	340
— —	1941	119	109	228	— —	1914	183	117	300
3 — 4 —	1941	132	82	214	30 — 31 —	1914	249	162	411
— —	1940	117	103	220	— —	1913	230	123	353
4 — 5 —	1940	105	98	203	31 — 32 —	1913	277	160	437
— —	1939	96	87	183	— —	1912	222	138	360
5 — 6 —	1939	106	99	205	32 — 33 —	1912	255	135	390
— —	1938	86	83	169	— —	1911	197	127	324
6 — 7 —	1938	102	66	168	33 — 34 —	1911	279	166	445
— —	1937	96	77	173	— —	1910	214	142	356
7 — 8 —	1937	89	84	173	34 — 35 —	1910	245	142	387
— —	1936	74	66	140	— —	1909	215	144	359
8 — 9 —	1936	106	65	171	35 — 36 —	1909	290	175	465
— —	1935	78	67	145	— —	1908	227	169	396
9 — 10 —	1935	108	70	178	36 — 37 —	1908	296	161	457
— —	1934	58	56	114	— —	1907	215	174	389
10 — 11 —	1934	81	58	139	37 — 38 —	1907	312	159	471
— —	1933	74	51	125	— —	1906	223	145	368
11 — 12 —	1933	102	64	166	38 — 39 —	1906	280	164	444
— —	1932	72	74	146	— —	1905	241	142	383
12 — 13 —	1932	116	78	194	39 — 40 —	1905	326	210	536
— —	1931	70	69	139	— —	1904	276	168	444
13 — 14 —	1931	130	79	209	40 — 41 —	1904	327	190	517
— —	1930	80	88	168	— —	1903	277	167	444
14 — 15 —	1930	125	98	223	41 — 42 —	1903	344	208	552
— —	1929	96	74	170	— —	1902	264	165	429
15 — 16 —	1929	124	89	213	42 — 43 —	1902	369	201	570
— —	1928	108	80	188	— —	1901	341	183	524
16 — 17 —	1928	148	120	268	43 — 44 —	1901	394	204	598
— —	1927	127	86	213	— —	1900	323	189	512
17 — 18 —	1927	224	96	320	44 — 45 —	1900	365	198	563
— —	1926	122	88	210	— —	1899	332	161	493
18 — 19 —	1926	271	130	401	45 — 46 —	1899	384	226	610
— —	1925	205	112	317	— —	1898	319	207	526
19 — 20 —	1925	279	141	420					
— —	1924	202	114	316					

(a) Mort-nés et autres enfants présentés sans vie non compris.

(a) Doodgeborenen en andere levenloos aangegeven kinderen niet meegerekend.

1944

AGE au moment du décès LEEFTIJD bij het overlijden	Années de nais- sance Geboor- tejaren	Décédés. — Overledenen			AGE au moment du décès LEEFTIJD bij het overlijden	Années de nais- sance Geboor- tejaren	Décédés. — Overledenen		
		Sexe mascul. Mannel. geslacht	Sexe féminin Vrouw. geslacht	Tot.			Sexe mascul. Mannel. geslacht	Sexe féminin Vrouw. geslacht	Tot.
46 à moins de 47 ans. — tot beneden jaar . . .	1898 1897	410 377	221 232	631 609	75 à moins de 76 ans. — tot beneden jaar . . .	1869 1868	796 728	741 748	1,537 1,476
47 — 48 —	1897 1896	407 354	244 222	651 576	76 — 77 —	1868 1867	755 763	772 818	1,527 1,581
48 — 49 —	1896 1895	443 352	266 240	709 592	77 — 78 —	1867 1866	712 725	769 811	1,481 1,536
49 — 50 —	1895 1894	416 346	260 254	676 600	78 — 79 —	1866 1865	708 665	769 783	1,477 1,448
50 — 51 —	1894 1893	415 361	269 260	684 621	79 — 80 —	1865 1864	636 666	704 789	1,340 1,455
51 — 52 —	1893 1892	397 377	250 243	647 620	80 — 81 —	1864 1863	627 615	698 727	1,325 1,342
52 — 53 —	1892 1891	442 427	261 246	703 673	81 — 82 —	1863 1862	553 539	642 668	1,195 1,207
53 — 54 —	1891 1890	416 409	254 258	670 667	82 — 83 —	1862 1861	478 491	635 640	1,113 1,131
54 — 55 —	1890 1889	506 397	282 278	788 675	83 — 84 —	1861 1860	426 420	527 634	953 1,054
55 — 56 —	1889 1888	473 456	317 302	790 758	84 — 85 —	1860 1859	364 376	497 544	861 920
56 — 57 —	1888 1887	489 450	322 288	811 738	85 — 86 —	1859 1858	318 325	432 505	750 830
57 — 58 —	1887 1886	527 464	309 304	836 768	86 — 87 —	1858 1857	271 261	375 390	646 651
58 — 59 —	1886 1885	536 493	338 354	874 847	87 — 88 —	1857 1856	214 203	327 312	541 515
59 — 60 —	1885 1884	550 502	374 363	924 865	88 — 89 —	1856 1855	158 144	283 272	441 416
60 — 61 —	1884 1883	604 529	385 400	989 929	89 — 90 —	1855 1854	119 116	195 229	314 345
61 — 62 —	1883 1882	604 556	433 425	1,037 981	90 — 91 —	1854 1853	95 63	157 153	252 216
62 — 63 —	1882 1881	622 640	399 479	1,021 1,119	91 — 92 —	1853 1852	64 61	114 126	178 187
63 — 64 —	1881 1880	651 602	432 444	1,083 1,046	92 — 93 —	1852 1851	45 48	94 108	139 156
64 — 65 —	1880 1879	641 609	440 511	1,081 1,120	93 — 94 —	1851 1850	31 23	60 70	91 93
65 — 66 —	1879 1878	691 637	511 549	1,202 1,186	94 — 95 —	1850 1849	20 17	45 46	65 63
66 — 67 —	1878 1877	720 684	583 531	1,303 1,215	95 — 96 —	1849 1848	10 3	35 32	45 35
67 — 68 —	1877 1876	722 679	626 615	1,348 1,294	96 — 97 —	1848 1847	7 4	17 24	24 28
68 — 69 —	1876 1875	803 749	648 671	1,451 1,420	97 — 98 —	1847 1846	5 1	10 11	15 12
69 — 70 —	1875 1874	788 711	614 633	1,402 1,344	98 — 99 —	1846 1845	4 1	7 7	11 8
70 — 71 —	1874 1873	829 801	677 706	1,506 1,507	99 — 100 —	1845 1844	5 J	3 8	8 9
71 — 72 —	1873 1872	839 804	745 742	1,584 1,546	100 ans au moins. — Minstens 100 jaar	1844 1843	— —	— 7	— 7
72 — 73 —	1872 1871	799 688	711 705	1,510 1,393	Age inconnu. — Leeftijd onbekend		454	38	492
73 — 74 —	1871 1870	769 788	668 768	1,437 1,556	Total. — Totaal		72,170	59,018	131,188
74 — 75 —	1870 1869	781 758	712 786	1,493 1,544					

Causes des décès par âge, en 1940

CAUSES DES DÉCÈS	Moins d'un an Beneden 1 jaar		1 an à moins de 5 1 jaar tot beneden 5		5 ans à moins de 15 5 jaar tot beneden 15		15 ans à moins de 25 15 jaar tot beneden 25		25 ans à moins de 35 25 jaar tot beneden 35		35 ans à moins de 45 35 jaar tot beneden 45	
	H.-M.	F.-V.	H.-M.	F.-V.	H.-M.	F.-V.	H.-M.	F.-V.	H.-M.	F.-V.	H.-M.	F.-V.
Maladies générales.												
Fièvres typhoïde et paratyphoïde	2	7	6	4	8	6	8	7	13	7	9	2
Rougeole	83	56	43	34	10	2	—	—	—	1	—	—
Scarlatine	22	26	12	13	9	5	2	3	1	3	—	1
Coqueluche	128	135	34	35	4	—	—	—	—	—	—	—
Diphtérie	38	34	79	60	66	87	8	12	2	3	—	3
Grippe	364	260	101	84	53	30	40	16	33	31	33	28
Tuberculose de l'appareil respiratoire	20	24	18	12	35	58	332	414	590	486	632	313
Autres tuberculoses	30	12	40	40	63	66	80	97	108	104	109	92
Syphilis, ataxie locomotrice, paralysie gén. etc.	2	3	—	1	—	3	3	2	15	4	23	9
Paludisme	—	1	—	—	2	—	1	—	—	—	—	—
Poliomyélite aiguë	1	1	—	1	1	2	3	—	2	—	3	1
Autres maladies infectieuses	50	40	19	27	28	26	23	27	32	34	50	41
Cancer et autres tumeurs malignes	4	3	4	4	11	13	29	19	54	95	253	426
Tumeurs non malignes ou dont le caractère malin n'est pas spécifié	1	2	2	2	7	3	11	9	15	17	29	39
Rhumatisme chronique et goutte	—	—	3	1	12	7	11	6	7	10	14	16
Diabète sucré	—	—	2	—	6	11	15	8	18	12	26	35
Alcoolisme	—	—	—	—	—	—	1	—	3	—	4	1
Autres maladies générales	18	14	24	9	35	10	19	14	32	33	41	39
Total	763	618	387	327	350	329	591	634	925	840	1,226	1,046
Système nerveux et organes des sens.												
Lésions intra-craniennes d'origine vasculaire	15	13	9	11	17	25	38	22	54	53	143	120
Méningite	127	113	59	69	78	67	50	29	28	22	33	29
Autres affections	911	640	124	120	42	30	37	27	48	59	103	86
Total	1,053	766	192	200	137	122	125	78	130	134	279	235
Appareil circulatoire.												
Maladies du cœur	38	28	19	21	77	53	90	81	119	166	447	364
Autres maladies de l'appareil circulatoire	9	7	4	2	16	9	18	13	23	31	47	58
Total	47	35	23	23	93	62	108	94	142	197	494	422
Appareil respiratoire.												
Bronchite aiguë (a)	110	96	31	40	7	12	11	5	23	10	28	16
Bronchite chronique (b)	—	—	—	—	6	3	15	8	19	23	66	23
Pneumonie	953	727	291	243	60	52	96	60	120	75	209	104
Autres affections (tuberculose exceptée)	154	107	58	61	43	46	73	54	108	66	214	91
Total	1,217	930	380	344	116	113	195	127	270	174	517	234
Appareil digestif.												
Diarrhée et entérite	483	345	73	50	22	13	7	8	9	18	5	16
Appendicite	2	2	11	11	59	52	40	23	30	14	40	26
Maladies du foie et des voies biliaires	15	7	4	4	5	5	9	7	26	14	55	41
Autres maladies (c)	165	107	37	33	61	46	62	46	114	72	221	117
Total	665	461	125	98	147	116	118	84	179	118	321	200
Appareil génito-urinaire.												
Néphrites	1	3	5	4	15	11	15	19	46	33	96	86
Autres affections	6	2	4	4	8	10	11	15	24	19	23	48
Total	7	5	9	8	23	21	26	34	70	52	119	134
État puerpéral.												
Septicémie puerpérale	—	—	—	—	—	—	—	21	—	63	—	28
Autres maladies de la grossesse, de l'accou- chement et de l'état puerpéral	—	—	—	—	—	—	—	56	—	133	—	93
Total	—	—	—	—	—	—	—	77	—	196	—	121
Maladies de la peau, du tissu cellulaire, des os et des organes de la locomotion												
Débilité congénitale	30	18	6	4	15	7	24	10	28	14	21	15
Sénilité	1,323	992	—	—	—	—	—	—	—	—	—	—
Total	1,353	1,010	6	4	15	7	24	10	28	14	21	15
Morts violentes	—	—	—	—	—	—	—	—	—	—	—	—
Causes non spécifiées ou mal définies	—	—	—	—	—	—	—	—	—	—	—	—
Total général	5,105	3,825	1,122	1,004	881	770	1,187	1,138	1,744	1,725	2,977	2,407

N. B. — Cette statistique n'est établie que tous les cinq ans. — (a) Y compris les bronchites sans épithète de moins de 5 ans. — (b) Y compris les bronchites sans épithète de 5 ans et plus. — (c) Cancer et tuberculose exceptés.
Les décès par faits de guerre ont été classés dans les causes non spécifiées ou mal définies.

Doodsoorzaken naar den leeftijd, in 1940

45 ans à moins de 55 45 jaar tot beneden 55		55 ans à moins de 65 55 jaar tot beneden 65		65 ans à moins de 75 65 jaar tot beneden 75		75 ans et plus 75 jaar en ouder		TOTAL — TOTAAL			DOODSOORZAKEN
H.-M.	F.-V.	H.-M.	F.-V.	H.-M.	F.-V.	H.-M.	F.-V.	H.-M.	F.-V.	Tot.	
5	6	2	4	1	—	1	—	55	43	98	Algemeene ziekten.
—	—	—	—	—	—	—	—	136	93	229	Febris typhoidea en paratyphus.
—	—	—	—	—	—	—	—	46	51	97	Mazelen.
—	—	—	—	—	—	—	—	166	170	336	Roodvonk.
2	—	2	1	1	2	1	2	199	204	403	Kinkhoest.
72	35	99	78	147	167	180	202	1,122	931	2,053	Diphterie.
527	197	388	130	154	89	31	37	2,727	1,760	4,487	Influenza.
94	52	88	48	42	42	13	13	667	566	1,233	Tuberculose van de ademhalingsorganen.
27	21	27	25	22	13	10	10	129	91	220	Andere tuberculose.
1	1	—	—	—	—	1	—	5	2	7	Syphilis, ataxie der bewegingsorganen, algemeene verlamming, enz.
2	4	5	2	8	4	1	2	26	17	43	Malaria.
42	23	56	39	53	52	26	30	384	339	723	Poliomyelitis acuta.
618	893	1,269	1,390	1,629	1,528	822	884	4,693	5,255	9,948	Andere besmettelijke ziekten.
61	77	74	96	93	122	46	69	339	436	775	Kanker en andere kwaadaard. gezwellen.
27	38	100	73	130	129	74	80	378	360	738	Niet-kwaadaard. gezwellen of gezwellen waarvan de kwaadaardigh. niet gespecificeerd is.
80	85	177	283	281	436	100	230	705	1,100	1,805	Chronische rheumatiek en jicht.
14	1	26	3	21	6	9	4	78	15	93	Diabetes mellitus.
42	44	62	66	69	53	24	35	366	317	683	Alcoholisme.
1,614	1,477	2,375	2,238	2,651	2,643	1,339	1,598	12,221	11,750	23,971	Andere algemeene ziekten.
321	318	855	755	1,312	1,415	1,192	1,438	3,956	4,170	8,126	Totaal.
35	25	33	28	24	26	13	13	480	421	901	Zenuwstelsel en zintuigen.
110	124	153	163	196	206	102	138	1,826	1,593	3,419	Inwendige schedelkneuzing veroorzaakt door den bloedsomloop.
466	467	1,041	946	1,532	1,647	1,307	1,589	6,262	6,184	12,446	Meningitis.
1,100	819	2,449	1,964	3,705	3,728	3,180	3,954	11,224	11,178	22,402	Andere aandoeningen.
158	104	355	246	613	465	532	556	1,775	1,491	3,266	Totaal.
1,258	923	2,804	2,210	4,318	4,193	3,712	4,510	12,999	12,669	25,668	Bloedvatenstelsel.
55	17	88	42	134	118	142	188	615	536	1,151	Hartziekten.
191	32	287	99	340	192	221	226	1,159	614	1,773	Andere ziekten van het bloedvatenstelsel.
290	161	534	336	755	669	785	945	4,093	3,372	7,465	Totaal.
352	150	608	283	723	487	484	485	2,817	1,830	4,647	Ademhalingsorganen.
888	360	1,517	760	1,952	1,466	1,632	1,844	8,684	6,352	15,036	Acute bronchitis (a).
23	26	25	49	41	51	39	53	727	629	1,356	Chronische bronchitis (b).
28	28	37	23	23	27	15	25	285	231	516	Pneumonie.
117	92	223	186	241	246	143	173	838	775	1,613	Andere ziekten (tuberculose uitgezond.).
243	172	379	297	411	395	261	319	1,954	1,604	3,558	Totaal.
411	318	664	555	716	719	458	570	3,804	3,239	7,043	Spijverteringsorganen.
152	145	340	225	509	303	427	263	1,606	1,092	2,698	Diarrhee en enteritis.
68	56	136	93	263	107	301	85	844	439	1,283	Appendicitis.
220	201	476	318	772	410	728	348	2,450	1,531	3,981	Ziekten van de lever en van de galgangen.
—	12	—	—	—	—	—	—	—	124	124	Andere ziekten (c).
—	17	—	—	—	—	—	—	—	299	299	Totaal.
—	29	—	—	—	—	—	—	—	423	423	Uro-genitaal-organen.
43	28	59	49	46	71	44	59	316	275	591	Nephritis.
—	—	—	—	—	—	—	—	1,323	992	2,315	Andere ziekten.
43	28	159	178	1,132	1,132	4,987	6,731	7,768	9,129	16,897	Totaal.
—	—	—	—	—	—	—	—	4,427	1,377	5,804	Ziekten van de huid, van het celweefsel, van de beenderen en van de bewegingsorg.
—	—	—	—	—	—	—	—	16,100	6,349	22,449	Aangeboren zwakte.
4,900	3,803	9,036	7,205	13,073	12,210	14,163	17,190	74,715	59,003	133,718	Ouderdom.
—	—	—	—	—	—	—	—	—	—	—	Totaal.
—	—	—	—	—	—	—	—	—	—	—	Gewelddadige dood.
—	—	—	—	—	—	—	—	—	—	—	Niet of onvolkomen omschreven oorzaken
—	—	—	—	—	—	—	—	—	—	—	Algemeen totaal.

N. B. — Deze statistiek wordt enkel om de 5 jaar opgemaakt. — (a) Met inbegrip van de bronchitis, zonder nadere aanduiding van beneden 5 jaar. — (b) Met inbegrip van de bronchitis zonder nadere aanduiding van 5 jaar en ouder. — (c) Kanker en tuberculose uitgezonderd.

De sterfgevallen te wijten aan oorlogsfeiten werden opgenomen onder de rubriek « Niet of onvolkomen omschreven oorzaken ».

Causes des décès — 1943 — Doodsoorzaken

CAUSES DES DÉCÈS DOODSOORZAKEN	Antwerpen Anvers	Brabant	West-Vlaand. Flandre occident.	Oost-Vlaand. Flandre orientale	Hainaut Hene- gouwen	Liège Luik	Limbourg Lim- bourg	Luxembourg Luxembourg	Namen Namen	Le Royaume — Het Rijk		Proport. pour 10.000 habitants Verhouding tot 10.000 inw.	
										Hommes Mannen	Femmes Vrouwen		Tot.
<i>Maladies générales. — Algemeene ziekten.</i>													
Fièvres typhoïde et paratyphoïde. — Febris typhoïdea en paratyphus.	9	11	17	28	12	30	8	2	3	64	56	120	0.14
Rougeole. — Mazelen.	22	25	22	19	9	7	23	1	9	80	57	137	0.17
Scarlatine. — Roodvonk.	7	17	13	7	6	4	3	5	3	36	29	65	0.08
Cocqueluche. — Kinkhoest.	24	40	62	36	17	7	50	14	8	147	111	258	0.31
Diphthérie. — Diphtherie.	194	134	160	154	143	77	73	7	40	473	509	982	1.19
Grippe. — Influenza.	212	228	220	102	247	120	78	160	186	856	697	1,553	1.88
Tuberculose de l'appareil respiratoire. — Tuberculose van de ademhalingsorganen.	885	1,326	513	686	822	593	284	83	235	3,616	1,811	5,427	6.58
Autres tuberculoses. — Andere tuberculose.	142	273	151	181	225	138	77	48	94	783	576	1,329	1.61
Syphilis, ataxie locomotrice, paral. génér. etc.													
Syphilis, ataxie der bewegingsorganen, algemeene verlamming, enz.	34	51	29	29	13	44	28	9	5	133	109	242	0.29
Paludisme. — Malaria.	—	2	1	—	2	—	1	—	—	5	1	6	0.01
Polomyélite aiguë. — Poliomyelitis acuta.	1	10	2	1	4	5	—	1	5	15	14	29	0.04
Autres maladies infectieuses. — Andere besmettelijke ziekten.	105	174	96	237	149	54	45	15	38	500	413	913	1.11
Cancer et autres tumeurs malignes. — Kanker en andere kwaadaardige gezwellen.	1,355	2,482	1,256	1,908	1,451	1,325	322	202	435	4,802	5,934	10,736	13.02
Tumeurs non malignes ou dont le caractère malin n'est pas spécifié. — Niet-kwaadaardige gezwellen of gezwellen waarvan de aardige gezwellen niet gespecificeerd is.	76	156	62	78	112	65	24	27	30	297	333	630	0.76
Rhumatisme chronique et goutte. — Chronische rheumatiek en jicht.	32	68	67	37	76	110	42	62	40	262	272	534	0.65
Diabète sucré. — Diabetes mellitus.	158	223	202	184	189	132	55	37	75	508	747	1,255	1.52
Alcoolisme. — Alcoholisme.	2	2	9	4	5	6	3	9	1	35	6	41	0.05
Autres maladies générales. — Andere algemeene ziekten.	110	179	71	157	95	94	21	23	22	396	376	772	0.94
Tot.	3,368	5,401	2,953	3,848	3,577	2,811	1,137	705	1,229	12,978	12,051	25,029	30.35
<i>Affections du système nerveux et des organes des sens. — Ziekten van het zenuwstelsel en van de zintuigen.</i>													
Lésions intracrâniennes d'origine vasculaire. — Inwendige schedelverwondingen van bloedvatenoorsprong.	1,253	1,875	667	1,221	1,376	1,077	177	114	279	3,847	4,192	8,039	9.75
Méningite. — Meningitis.	76	120	78	66	199	100	30	64	81	413	401	814	0.99
Autres affections. — Andere aandoeningen.	392	536	288	354	365	222	231	53	116	1,420	1,137	2,557	3.10
Tot.	1,721	2,531	1,033	1,641	1,940	1,399	438	231	476	5,680	5,730	11,410	13.84
<i>Affections de l'appareil circulatoire. — Ziekten van het bloedvatstelsel.</i>													
Maladies du cœur. — Hartziekten.	2,419	5,510	2,065	3,050	3,898	2,309	468	415	1,043	10,937	10,240	21,177	25.68

Autres maladies de l'appareil circulatoire. — Andere ziekten van het bloedvatstelsel.	812	652	230	389	509	481	164	54	135	1,869	1,557	3,426	4.15
Tot.	3,231	6,162	2,295	3,439	4,407	2,790	632	469	1,178	12,806	11,797	24,603	29.83
<i>Affections de l'appareil respiratoire.</i> <i>Ziekten van de ademhalingsorganen.</i>													
Bronchite aiguë (a). — Acute bronchitis (a). Bronchite chronique (b). — Chronische bron- chitis (b).	162	91	124	171	137	98	51	32	53	507	412	919	1.12
Pneumonie	90	176	159	145	424	278	53	39	73	984	453	1,437	1.74
Autres affections (tuberculeuse exceptée). — Andere ziekten (tuberculeuse uitgezonderd).	802	1,093	488	1,313	761	757	215	157	287	3,203	2,670	5,873	7.12
Tot.	694	860	368	416	1,004	481	149	104	206	2,637	1,645	4,282	5.19
<i>Affections de l'appareil digestif</i> <i>Ziekten van de spijsverteringsorganen.</i>	1,748	2,220	1,139	2,045	2,326	1,614	468	332	619	7,331	5,180	12,511	15.17
Diarrhée et entérite (moins de 2 ans). — Diarrhée et entérite (beneden 2 jaar). — Diarrhée et entérite (2 ans et plus). — Diarrhée en enteritis (2 jaar en ouder).	169	182	185	146	117	58	55	33	47	562	430	992	1.20
Appendicite. — Appendicitis	49	41	22	76	28	16	7	5	5	138	111	249	0.30
Maladies du foie et des voies biliaires. — Ziekten van de lever en van de galgangen. Autres maladies. — Andere ziekten.	47	75	46	54	88	56	31	25	20	255	187	442	0.53
	198	326	210	169	237	124	66	53	82	702	763	1,465	1.78
	658	922	440	558	712	381	150	69	132	2,219	1,803	4,022	4.88
Tot.	1,121	1,546	903	1,003	1,182	635	309	185	286	3,876	3,294	7,170	8.69
<i>Affections de l'appareil génito-urinaire.</i> <i>Ziekten van de uro-genitaal-organen.</i>													
Néphrites. — Nephritis	428	541	258	518	441	308	64	52	104	1,630	1,084	2,714	3.29
Autres affections. — Andere ziekten.	148	241	163	161	229	157	53	44	63	867	392	1,259	1.53
Tot.	576	782	421	679	670	465	117	96	167	2,497	1,476	3,973	4.82
<i>Etat puerpéral. — Puerperium.</i>													
Septicémie puerpérale. — Septicæmia puer- peralis	14	25	15	40	33	18	7	5	6	—	163	163	0.20
Autres maladies de la grossesse, de l'accou- chement et de l'état puerpéral. — Andere ziekten van zwangerschap, kraambed en puerperium	36	40	52	27	48	48	21	19	16	—	307	307	0.37
Tot.	50	65	67	67	81	66	28	24	22	—	470	470	0.57
Maladies de la peau, du tissu cellulaire, des os et des organes de la locomotion. — Ziekten van de huid, van het celweefsel, van de beenderen en van de bewegings- organen	104	113	79	113	94	58	38	17	29	339	306	645	0.78
Débilité congénitale. — Aangeboren zwakte. Sénilité. — Ouderdom.	366	352	422	434	185	169	220	41	29	1,268	950	2,218	2.69
Morts violentes. — Gewelddadige dood.	1,031	1,672	1,408	846	2,056	1,190	842	628	807	4,677	5,803	10,480	12.71
Causes non spécifiées ou mal définies. — Niet of onvolkomen omschreven oorzaken	656	1,415	536	419	794	626	291	108	173	3,663	1,355	5,018	6.08
	1,656	905	550	1,078	1,468	897	193	304	320	4,179	3,192	7,371	8.94
Total général. — Algemeen totaal.	15,628	23,164	11,806	15,612	18,780	12,720	4,713	3,140	5,335	59,294	51,604	110,898	134.47

(a) Y compris les bronchites sans épithète de moins de 5 ans.

(b) Y compris les bronchites sans épithète de 5 ans et plus.

(a) Daaronder begrepen de bronchitis zonder nadere aanduiding beneden 5 jaar.

(b) Daaronder begrepen de bronchitis zonder nadere aanduiding van 5 jaar en ouder.

Causes des décès — 1944 — Doodsoorzaken

CAUSES DES DÉCÈS DOODSOORZAKEN	Antwerpen Anvers	Brabant	West-Vlaand.		Oost-Vlaand.		Hainaut		Liège		Limbourg		Luxembourg		Namur Namen	Le Royaume. — Het Rijk.			Proport. pour 10,000 habitants Verhouding tot 10,000 inw.
			Flandre occidentale.	Flandre orientale	Hesengouwen	Luik.	Limbourg	Luxembourg	Hommes Mannen	Femmes Vrouwen	Tot.								
<i>Maladies générales. — Algemeene ziekten.</i>																			
Fièvres typhoïde et paratyphoïde. — Febris typhoïde en paratyphus	7	14	27	9	18	26	1	7	3	57	55	112	0.14						
Rougeole — Mazelen	3	12	12	1	7	4	3	3	1	33	30	63	0.08						
Scarlatine. — Roodvonk	15	14	6	8	9	4	2	5	2	35	25	60	0.07						
Coqueluche. — Kinkhoest	43	30	59	8	12	17	3	15	3	126	118	244	0.30						
Diphthérie. — Diphtherie	92	89	93	78	88	52	57	15	29	293	300	593	0.72						
Grippe. — Influenza	191	222	223	133	300	177	73	135	231	898	787	1,685	2.04						
Tuberculose de l'appareil respiratoire. — Tuberculose van de ademhalingsorganen.	873	1,318	543	708	823	583	300	82	232	3,659	1,803	5,462	6.62						
Autres tuberculoses. — Andere tuberculose.	113	284	136	155	202	139	109	53	90	758	523	1,281	1.55						
Syphilis, ataxie locomotrice, paral. génér. etc.																			
Syphilis, ataxie der bewegingsorganen, algemeene verlamming, enz.	34	20	12	25	16	31	26	3	3	89	81	170	0.21						
Paludisme. — Malaria	—	—	1	—	—	—	—	—	1	2	—	2	—						
Poliomyélite aiguë. — Poliomyelitis acuta.	3	6	2	1	4	4	1	—	4	11	14	25	0.03						
Autres maladies infectieuses. — Andere besmettelijke ziekten	147	158	86	229	132	65	14	8	40	494	385	879	1.07						
Cancer et autres tumeurs malignes. — Kanker en andere kwaadaardige gezwellen	1,483	2,315	1,219	1,894	1,419	1,290	352	227	418	4,930	5,687	10,617	12.87						
Tumeurs non malignes ou dont le caractère malin n'est pas spécifié. — Niet kwaadaardige gezwellen of gezwellen waarvan de kwaadaardigheid niet gespecificeerd is	88	180	77	31	117	74	18	18	34	303	334	637	0.77						
Rhumatisme chronique et goutte. — Chronische reumatiek en jicht	53	75	76	41	110	98	38	49	58	307	291	598	0.72						
Diabète sucré. — Diabètes mellitus	126	216	168	163	170	132	46	27	95	447	696	1,143	1.39						
Alcoolisme. — Alcoholisme	2	6	15	4	9	16	4	7	4	49	18	67	0.08						
Autres maladies générales. — Andere algemeene ziekten	114	135	85	154	119	90	35	22	50	400	404	804	0.96						
Tot.	3,387	5,094	2,840	3,635	3,555	2,802	1,155	676	1,298	12,891	11,551	24,442	29.62						
<i>Affections du système nerveux et des organes des sens. — Ziekten van het zenuwstelsel en van de zintuigen.</i>																			
Lésions intracrâniennes d'origine vasculaire. — Inwendige schedelverwondingen van bloedvatenoorsprong.	1,281	1,954	737	1,290	1,417	1,110	165	82	300	4,002	4,334	8,336	10.10						
Méningite. — Meningitis	46	137	99	65	186	89	42	63	89	446	370	816	0.99						
Autres affections. — Andere aandoeningen.	381	447	261	343	422	238	236	44	146	1,369	1,149	2,518	3.05						
Tot.	1,708	2,538	1,097	1,698	2,025	1,437	443	189	535	5,817	5,853	11,670	14.14						
<i>Affections de l'appareil circulatoire. — Ziekten van het bloedsvatstelsel.</i>																			
Maladies du cœur. — Hartziekten	2,808	5,817	2,198	3,264	4,136	2,421	505	441	1,063	11,471	11,182	22,653	27.45						

Autres maladies de l'appareil circulatoire. — Andere ziekten van het bloedvatstelsel.	637	620	248	476	420	530	56	65	145	1,729	1,468	3,197	3.88
Tot.	3,445	6,437	2,446	3,740	4,556	2,951	561	506	1,208	13,200	12,650	25,850	31.33
<i>Affections de l'appareil respiratoire.</i> <i>Ziekten van de ademhalingsorganen.</i>	134	154	158	204	155	124	139	36	42	625	521	1,146	1.39
Bronchite aiguë (a). — Acute bronchitis (a).	144	193	191	111	408	345	73	32	115	1,071	541	1,612	1.95
Bronchite chronique (b). — Chronische bron-	927	1,237	504	1,419	899	810	170	132	330	3,452	2,976	6,428	7.79
chitis (b).													
Pneumonie	529	911	398	384	960	487	218	101	200	2,518	1,670	4,188	5.08
Autres affections (tuberculeuse exceptée). — Andere ziekten (tuberculeuse uitgezonderd).													
Tot.	1,734	2,495	1,251	2,118	2,422	1,766	600	301	687	7,666	5,708	13,374	16.21
<i>Affections de l'appareil digestif.</i> <i>Ziekten van de spijsverteringsorganen.</i>	234	158	159	183	142	90	95	45	31	613	524	1,137	1.37
Diarrhée et entérite (moins de 2 ans). — Diarrhoe en enteritis (beneden 2 jaar).	29	41	23	62	22	13	12	12	8	120	102	222	0.27
Diarrhée et entérite (2 ans et plus). — Diarrhoe en enteritis (2 jaar en ouder).	47	70	58	65	93	54	24	30	30	284	187	471	0.57
Appendicite. — Appendicitis	200	331	193	208	285	156	73	59	93	761	837	1,598	1.94
Maladies du foie et des voies biliaires. — Ziekten van de lever en van de galgangen.	621	790	415	506	711	386	122	87	123	2,192	1,569	3,761	4.56
Autres maladies. — Andere ziekten.													
Tot.	1,131	1,390	848	1,024	1,253	699	326	233	285	3,970	3,219	7,189	8.71
<i>Affections de l'appareil génito-urinaire.</i> <i>Ziekten van de uro-genitaal-organen.</i>	417	570	282	501	371	326	58	48	87	1,580	1,080	2,660	3.22
Néphrites. — Nephritis	139	197	167	133	247	124	41	33	79	786	374	1,160	1.41
Autres affections. — Andere ziekten.													
Tot.	556	767	449	634	618	450	99	81	166	2,366	1,454	3,820	4.63
<i>Etat puerpéral. — Puerperium.</i> <i>Septicémie puerpérale. — Septicæmia puer-</i> <i>peralis</i>	28	20	12	24	34	16	7	3	10	—	154	154	0.19
Autres maladies de la grossesse, de l'accou-													
chement et de l'état puerpéral. — Andere													
ziekten van zwangerschap, kraambed en													
puerperium.	41	37	52	23	47	46	26	17	17	—	306	306	0.37
Tot.	69	57	64	47	81	62	33	20	27	—	460	460	0.56
Maladies de la peau, du tissu cellulaire, des													
os et des organes de la locomotion. — Ziekten van de huid, van het celweefsel, van de beenderen en van de bewegings-	131	115	66	122	75	59	29	9	31	317	320	637	0.77
organen	398	400	426	479	230	184	307	37	52	1,451	1,062	2,513	3.05
Débilité congénitale. — Aangeboren zwakte.	1,101	1,873	1,643	945	2,295	1,433	959	692	959	5,296	6,604	11,900	14.42
Sénilité. — Ouderdom.	1,173	1,679	596	670	1,497	1,044	429	213	397	5,593	2,105	7,698	9.32
Morts violentes. — Gewelddadige dood.													
Causes non spécifiées ou mal définies. — Niet of onvolkomen omschreven oorzaken.	4,364	3,489	1,771	2,554	3,261	3,079	1,110	894	1,113	13,603	8,032	21,635	26.22
Total général. — Algemeen totaal	19,197	26,334	13,497	17,666	21,868	15,966	6,051	3,851	6,758	72,170	59,018	131,188	158.98

(a) Y compris les bronchites sans épithète de moins de 5 ans.
(b) Y compris les bronchites sans épithète de 5 ans et plus.

(a) Daaronder begrepen de bronchitis zonder nadere aanduiding beneden 5 jaar.
(b) Daaronder begrepen de bronchitis zonder nadere aanduiding van 5 jaar en ouder.

Table de mortalité ajustée pour hommes (1928-1932)

Gejusteerde sterftetafel voor mannen (1928-1932)

Age Leeftijd	Probabilité de décès Sterftetaks	Probabilité de survie Overlevingskans	Nombre de survivants sur 100,000 naissances Aantal overlevenden op 100,000 geboorten	Taux instantané de mortalité Oogenblikkelijke sterftetaksen	Vie moyenne (a) Gemiddelde levens- duur (a)	Age Leeftijd	Probabilité de décès Sterftetaks	Probabilité de survie Overlevingskans	Nombre de survivants sur 100,000 naissances Aantal overlevenden op 100,000 geboorten	Taux instantané de mortalité Oogenblikkelijke sterftetaksen	Vie moyenne (a) Gemiddelde levensduur (a)
0	0,10075	0,89925	100,000	0,18554	56.02	51	0,01234	0,98766	69,666	0,01198	20.86
1	0,01711	0,98289	89,925	0,02751	61.25	52	0,01325	0,98675	68,806	0,01287	20.12
2	0,00642	0,99358	88,386	0,00402	61.32	53	0,01427	0,98573	67,894	0,01384	19.39
3	0,00458	0,99542	87,819	0,00467	60.71	54	0,01538	0,98462	66,925	0,01491	18.66
4	0,00369	0,99631	87,417	0,00404	59.99	55	0,01659	0,98341	65,896	0,01609	17.94
5	0,00312	0,99688	87,094	0,00338	59.21	56	0,01793	0,98207	64,803	0,01739	17.24
6	0,00264	0,99736	86,822	0,00287	58.40	57	0,01941	0,98059	63,641	0,01882	16.53
7	0,00224	0,99776	86,593	0,00243	57.55	58	0,02104	0,97896	62,406	0,02040	15.86
8	0,00190	0,99810	86,399	0,00206	56.68	59	0,02282	0,97718	61,093	0,02214	15.18
9	0,00168	0,99832	86,235	0,00177	55.78	60	0,02477	0,97523	59,699	0,02405	14.53
10	0,00154	0,99846	86,090	0,00160	54.88	61	0,02692	0,97308	58,220	0,02615	13.87
11	0,00148	0,99852	85,957	0,00150	53.97	62	0,02930	0,97070	56,653	0,02847	13.23
12	0,00147	0,99853	85,830	0,00145	53.04	63	0,03188	0,96812	54,993	0,03103	12.61
13	0,00165	0,99835	85,704	0,00153	52.11	64	0,03475	0,96525	53,240	0,03384	12.01
14	0,00196	0,99804	85,563	0,00179	51.19	65	0,03787	0,96213	51,390	0,03693	11.43
15	0,00230	0,99770	85,395	0,00213	50.29	66	0,04132	0,95868	49,444	0,04034	10.85
16	0,00266	0,99734	85,199	0,00248	49.42	67	0,04506	0,95494	47,401	0,04409	10.30
17	0,00306	0,99694	84,972	0,00286	48.55	68	0,04922	0,95078	45,265	0,04823	9.75
18	0,00353	0,99647	84,712	0,00330	47.69	69	0,05374	0,94626	43,037	0,05278	9.22
19	0,00398	0,99602	84,413	0,00377	46.85	70	0,05871	0,94129	40,724	0,05779	8.69
20	0,00434	0,99566	84,077	0,00421	46.04	71	0,06415	0,93585	38,333	0,06331	8.21
21	0,00426	0,99574	83,712	0,00437	45.24	72	0,07011	0,92989	35,874	0,06939	7.74
22	0,00399	0,99601	83,355	0,00414	44.43	73	0,07662	0,92338	33,359	0,07608	7.29
23	0,00385	0,99615	83,022	0,00390	43.61	74	0,08373	0,91627	30,803	0,08345	6.84
24	0,00392	0,99608	82,702	0,00389	42.78	75	0,09152	0,90848	28,224	0,09157	6.41
25	0,00398	0,99602	82,378	0,00396	41.95	76	0,10000	0,90000	25,641	0,10051	6.02
26	0,00406	0,99594	82,050	0,00403	41.12	77	0,10924	0,89076	23,077	0,11035	5.64
27	0,00415	0,99585	81,717	0,00411	40.28	78	0,11933	0,88067	20,556	0,12119	5.30
28	0,00423	0,99577	81,378	0,00420	39.45	79	0,13025	0,86975	18,103	0,13312	4.96
29	0,00434	0,99566	81,034	0,00429	38.62	80	0,14220	0,85780	15,745	0,14627	4.65
30	0,00444	0,99556	80,682	0,00440	37.78	81	0,15512	0,84448	13,506	0,16074	4.34
31	0,00457	0,99543	80,324	0,00452	36.95	82	0,16914	0,83086	11,411	0,17668	4.06
32	0,00470	0,99530	79,957	0,00464	36.12	83	0,18437	0,81563	9,481	0,19422	3.79
33	0,00485	0,99515	79,581	0,00479	35.28	84	0,20070	0,79930	7,733	0,21355	3.56
34	0,00503	0,99497	79,195	0,00494	34.44	85	0,21841	0,78159	6,181	0,23483	3.35
35	0,00519	0,99481	78,797	0,00511	33.61	86	0,23722	0,76278	4,831	0,25827	3.13
36	0,00538	0,99462	78,388	0,00530	32.78	87	0,25780	0,74220	3,685	0,28407	2.97
37	0,00562	0,99438	77,966	0,00551	31.94	88	0,27971	0,72029	2,735	0,31249	2.78
38	0,00584	0,99416	77,528	0,00574	31.12	89	0,30254	0,69746	1,970	0,34378	2.60
39	0,00611	0,99389	77,075	0,00599	30.30	90	0,32751	0,67249	1,374	0,37824	2.43
40	0,00640	0,99360	76,604	0,00627	29.48	91	0,35390	0,64610	924	0,41618	2.32
41	0,00673	0,99327	76,114	0,00658	28.67	92	0,38191	0,61809	597	0,45797	2.19
42	0,00706	0,99294	75,602	0,00691	27.86	93	0,41192	0,58808	369	0,50398	2.00
43	0,00746	0,99254	75,068	0,00729	27.05	94	0,43779	0,56221	217	0,55465	1.82
44	0,00789	0,99211	74,508	0,00769	26.26	95	0,47541	0,52459	122	0,61045	1.93
45	0,00835	0,99165	73,920	0,00815	25.47	96	0,50000	0,50000	64	0,67190	1.87
46	0,00888	0,99112	73,303	0,00864	24.68	97	0,53125	0,46875	32	0,73956	1.70
47	0,00943	0,99057	72,652	0,00919	23.90	98	0,60000	0,40000	15	0,81406	1.24
48	0,01006	0,98994	71,967	0,00979	23.14	99	0,66667	0,33333	6	0,89611	0.85
49	0,01075	0,98925	71,243	0,01045	22.37	100	0,50000	0,50000	2	0,98646	0.60
50	0,01151	0,98849	70,477	0,01118	21.61	101	—	—	1	1,08595	—

(a) Calculs effectués en partant des résultats de la table brute.

(a) Berekeningen gemaakt op grond van de uitkomsten der bruto-tafel.

Table de mortalité ajustée pour femmes (1928-1932)

Gejusteerde sterftetafel voor vrouwen (1928-1932)

Age Leeftijd	Probabilité de décès Sterftekans	Probabilité de survie Overlevingskans	Nombre de survivants sur 100,000 naissances Aantal overlevenden op 100,000 geboorten	Taux instantané de mortalité Oogenblikkelijke sterftekans	Vie moyenne (a) Gemiddelde levens- duur (a)	Age Leeftijd	Probabilité de décès Sterftekans	Probabilité de survie Overlevingskans	Nombre de survivants sur 100,000 naissances Aantal overlevenden op 100,000 geboorten	Taux instantané de mortalité Oogenblikkelijke sterftekans	Vie moyenne (a) Gemiddelde levensduur (a)
0	0,07855	0,92145	100,000	0,14241	59.79	51	0,00927	0,99073	74,018	0,00901	22.76
1	0,01478	0,98522	92,145	0,02313	63.84	52	0,00994	0,99006	73,332	0,00964	21.97
2	0,00585	0,99415	90,783	0,00463	63.81	53	0,01069	0,98931	72,603	0,01035	21.18
3	0,00391	0,99609	90,252	0,00419	63.18	54	0,01150	0,98850	71,827	0,01114	20.40
4	0,00315	0,99685	89,899	0,00341	62.43	55	0,01242	0,98758	71,001	0,01202	19.64
5	0,00268	0,99732	89,616	0,00288	61.63	56	0,01343	0,98657	70,119	0,01299	18.87
6	0,00230	0,99770	89,376	0,00248	60.79	57	0,01457	0,98543	69,177	0,01408	18.11
7	0,00200	0,99800	89,170	0,00214	59.92	58	0,01584	0,98416	68,169	0,01530	17.38
8	0,00175	0,99825	88,992	0,00186	59.05	59	0,01723	0,98277	67,089	0,01665	16.64
9	0,00164	0,99836	88,836	0,00169	58.16	60	0,01881	0,98119	65,933	0,01816	15.93
10	0,00150	0,99850	88,690	0,00157	57.25	61	0,02056	0,97944	64,693	0,01984	15.23
11	0,00145	0,99855	88,557	0,00146	56.33	62	0,02247	0,97753	63,363	0,02171	14.54
12	0,00149	0,99851	88,429	0,00145	55.41	63	0,02464	0,97536	61,939	0,02380	13.86
13	0,00171	0,99829	88,297	0,00158	54.48	64	0,02703	0,97297	60,413	0,02613	13.21
14	0,00204	0,99796	88,146	0,00187	53.57	65	0,02969	0,97031	58,780	0,02872	12.57
15	0,00240	0,99760	87,966	0,00222	52.68	66	0,03265	0,96735	57,035	0,03161	11.94
16	0,00273	0,99727	87,755	0,00257	51.80	67	0,03592	0,96408	55,173	0,03483	11.32
17	0,00306	0,99694	87,515	0,00290	50.94	68	0,03957	0,96043	53,191	0,03842	10.74
18	0,00339	0,99661	87,247	0,00324	50.09	69	0,04363	0,95637	51,086	0,04241	10.17
19	0,00363	0,99637	86,951	0,00353	49.26	70	0,04812	0,95188	48,857	0,04687	9.60
20	0,00379	0,99621	86,635	0,00373	48.43	71	0,05309	0,94691	46,506	0,05183	9.08
21	0,00386	0,99614	86,307	0,00384	47.61	72	0,05859	0,94141	44,037	0,05737	8.55
22	0,00387	0,99613	85,974	0,00388	46.79	73	0,06472	0,93528	41,457	0,06353	8.05
23	0,00383	0,99617	85,641	0,00386	45.97	74	0,07149	0,92851	38,774	0,07040	7.56
24	0,00377	0,99623	85,313	0,00376	45.14	75	0,07897	0,92103	36,002	0,07806	7.12
25	0,00381	0,99619	84,991	0,00380	44.33	76	0,08722	0,91278	33,159	0,08659	6.69
26	0,00385	0,99615	84,667	0,00384	43.51	77	0,09634	0,90366	30,267	0,09610	6.28
27	0,00389	0,99611	84,341	0,00388	42.68	78	0,10639	0,89361	27,351	0,10670	5.90
28	0,00394	0,99606	84,013	0,00392	41.85	79	0,11747	0,88253	24,441	0,11851	5.54
29	0,00400	0,99600	83,682	0,00398	41.01	80	0,12967	0,87033	21,570	0,13166	5.20
30	0,00406	0,99594	83,347	0,00404	40.17	81	0,14302	0,85698	18,773	0,14633	4.88
31	0,00413	0,99587	83,009	0,00410	39.34	82	0,15770	0,84230	16,088	0,16267	4.59
32	0,00420	0,99580	82,666	0,00417	38.50	83	0,17371	0,82629	13,551	0,18088	4.28
33	0,00430	0,99570	82,319	0,00425	37.66	84	0,19130	0,80870	11,197	0,20118	4.01
34	0,00438	0,99562	81,965	0,00434	36.81	85	0,21038	0,78962	9,055	0,22379	3.76
35	0,00448	0,99552	81,606	0,00445	35.97	86	0,23105	0,76895	7,150	0,24899	3.54
36	0,00462	0,99538	81,240	0,00456	35.14	87	0,25355	0,74645	5,498	0,27708	3.37
37	0,00474	0,99526	80,865	0,00468	34.30	88	0,27778	0,72222	4,104	0,30838	3.21
38	0,00488	0,99512	80,482	0,00482	33.46	89	0,30398	0,69602	2,964	0,34325	3.03
39	0,00506	0,99494	80,089	0,00498	32.62	90	0,33204	0,66796	2,063	0,38212	2.86
40	0,00522	0,99478	79,684	0,00515	31.77	91	0,36212	0,63788	1,378	0,42543	2.71
41	0,00544	0,99456	79,268	0,00534	30.94	92	0,39363	0,60637	879	0,47370	2.60
42	0,00566	0,99434	78,837	0,00556	30.11	93	0,42589	0,57411	533	0,52749	2.44
43	0,00592	0,99408	78,391	0,00580	29.28	94	0,46405	0,53595	306	0,58743	2.35
44	0,00619	0,99381	77,927	0,00606	28.45	95	0,50000	0,50000	164	0,65423	2.22
45	0,00649	0,99351	77,445	0,00636	27.62	96	0,53659	0,46341	82	0,72867	2.05
46	0,00685	0,99315	76,942	0,00669	26.80	97	0,57895	0,42105	38	0,81162	1.76
47	0,00724	0,99276	76,415	0,00706	25.98	98	0,62500	0,37500	16	0,90406	1.25
48	0,00767	0,99233	75,862	0,00747	25.17	99	0,66667	0,33333	6	1,00708	0.79
49	0,00814	0,99186	75,280	0,00793	24.36	100	0,50000	0,50000	2	1,12187	0.50
50	0,00869	0,99131	74,667	0,00844	23.55	101	—	—	1	1,24981	—

(a) Calculs effectués en partant des résultats de la table brute.

(a) Berekeningen gemaakt op grond van de uitkomsten der brutotafel.

Table de mortalité ajustée pour les deux sexes (1928-1932)
Gejusteerde sterftetafel voor de beide geslachten (1928-1932)

Age Leeftijd	Probabilité de décès Sterftetekans	Probabilité de survie Overlevingskans	Nombre de survivants sur 100,000 naissances Aantal overlevenden op 100,000 geboorten	Taux instantané de mortalité Oogenblikkelijke sterftetekansen	Vie moyenne (e) Gemiddelde levens- duur (e)	Age Leeftijd	Probabilité de décès Sterftetekans	Probabilité de survie Overlevingskans	Nombre de survivants sur 100,000 naissances Aantal overlevenden op 100,000 geboorten	Taux instantané de mortalité Oogenblikkelijke sterftetekansen	Vie moyenne (e) Gemiddelde levensduur (e)
0	0,08989	0,91011	100,000	0,16444	57.87	51	0,01078	0,98922	71,813	0,01047	21.83
1	0,01595	0,98405	91,011	0,02534	62.55	52	0,01157	0,98843	71,039	0,01122	21.06
2	0,00613	0,99387	89,559	0,00432	62.57	53	0,01243	0,98757	70,217	0,01206	20.30
3	0,00425	0,99575	89,010	0,00443	61.95	54	0,01340	0,98660	69,344	0,01298	19.55
4	0,00344	0,99656	88,632	0,00374	61.21	55	0,01446	0,98554	68,415	0,01401	18.81
5	0,00290	0,99710	88,327	0,00314	60.42	56	0,01563	0,98437	67,426	0,01514	18.07
6	0,00248	0,99752	88,071	0,00267	59.60	57	0,01693	0,98307	66,372	0,01640	17.35
7	0,00212	0,99788	87,853	0,00229	58.74	58	0,01838	0,98162	65,248	0,01778	16.64
8	0,00183	0,99817	87,667	0,00196	57.87	59	0,01995	0,98005	64,049	0,01932	15.94
9	0,00166	0,99834	87,507	0,00173	56.97	60	0,02170	0,97830	62,771	0,02102	15.25
10	0,00152	0,99848	87,362	0,00158	56.06	61	0,02364	0,97636	61,409	0,02290	14.58
11	0,00146	0,99854	87,229	0,00148	55.15	62	0,02579	0,97421	59,957	0,02498	13.92
12	0,00148	0,99852	87,102	0,00145	54.23	63	0,02813	0,97187	58,411	0,02729	13.27
13	0,00168	0,99832	86,973	0,00156	53.30	64	0,03074	0,96926	56,768	0,02984	12.64
14	0,00200	0,99800	86,827	0,00183	52.39	65	0,03362	0,96638	55,023	0,03266	12.03
15	0,00234	0,99766	86,653	0,00217	51.49	66	0,03679	0,96321	53,173	0,03578	11.43
16	0,00270	0,99730	86,450	0,00252	50.61	67	0,04028	0,95972	51,217	0,03923	10.84
17	0,00306	0,99694	86,217	0,00288	49.75	68	0,04413	0,95587	49,154	0,04305	10.28
18	0,00346	0,99654	85,953	0,00327	48.89	69	0,04838	0,95162	46,985	0,04728	9.73
19	0,00381	0,99619	85,656	0,00365	48.06	70	0,05305	0,94695	44,712	0,05196	9.18
20	0,00407	0,99593	85,330	0,00397	47.24	71	0,05820	0,94180	42,340	0,05714	8.69
21	0,00406	0,99594	84,983	0,00410	46.43	72	0,06387	0,93613	39,876	0,06288	8.19
22	0,00393	0,99607	84,638	0,00401	45.62	73	0,07008	0,92992	37,329	0,06922	7.71
23	0,00386	0,99614	84,305	0,00389	44.80	74	0,07695	0,92305	34,713	0,07623	7.24
24	0,00386	0,99614	83,980	0,00383	43.97	75	0,08442	0,91558	32,042	0,08400	6.81
25	0,00390	0,99610	83,656	0,00388	43.14	76	0,09272	0,90728	29,337	0,09259	6.40
26	0,00395	0,99605	83,330	0,00393	42.32	77	0,10170	0,89830	26,617	0,10210	6.01
27	0,00402	0,99598	83,001	0,00400	41.49	78	0,11163	0,88837	23,910	0,11263	5.64
28	0,00409	0,99591	82,667	0,00406	40.65	79	0,12245	0,87755	21,241	0,12427	5.29
29	0,00417	0,99583	82,329	0,00414	39.82	80	0,13423	0,86577	18,640	0,13716	4.97
30	0,00426	0,99574	81,986	0,00422	38.98	81	0,14717	0,85283	16,138	0,15142	4.66
31	0,00435	0,99565	81,637	0,00431	38.15	82	0,16116	0,83884	13,763	0,16720	4.37
32	0,00444	0,99556	81,282	0,00441	37.31	83	0,17653	0,82347	11,545	0,18466	4.08
33	0,00457	0,99543	80,921	0,00452	36.48	84	0,19302	0,80698	9,507	0,20398	3.83
34	0,00469	0,99531	80,551	0,00464	35.64	85	0,21103	0,78897	7,672	0,22536	3.60
35	0,00484	0,99516	80,173	0,00477	34.80	86	0,23030	0,76970	6,053	0,24902	3.39
36	0,00499	0,99501	79,785	0,00492	33.97	87	0,25134	0,74866	4,659	0,27520	3.22
37	0,00516	0,99484	79,387	0,00509	33.13	88	0,27380	0,72620	3,488	0,30417	3.05
38	0,00536	0,99464	78,977	0,00527	32.30	89	0,29807	0,70193	2,533	0,33623	2.88
39	0,00558	0,99442	78,554	0,00548	31.47	90	0,32340	0,67660	1,778	0,37171	2.71
40	0,00580	0,99420	78,116	0,00570	30.64	91	0,35079	0,64921	1,203	0,41096	2.58
41	0,00606	0,99394	77,663	0,00595	29.82	92	0,38028	0,61972	781	0,45440	2.47
42	0,00635	0,99365	77,192	0,00622	28.99	93	0,41116	0,58884	484	0,50248	2.30
43	0,00668	0,99332	76,702	0,00653	28.18	94	0,44211	0,55789	285	0,55567	2.22
44	0,00702	0,99298	76,190	0,00686	27.36	95	0,47799	0,52201	159	0,61454	2.13
45	0,00740	0,99260	75,655	0,00723	26.55	96	0,50602	0,49398	83	0,67967	1.99
46	0,00784	0,99216	75,095	0,00765	25.75	97	0,56098	0,43902	41	0,75176	1.74
47	0,00832	0,99168	74,506	0,00810	24.95	98	0,55556	0,44444	18	0,83152	1.24
48	0,00884	0,99116	73,886	0,00861	24.16	99	0,62500	0,37500	8	0,91978	0.80
49	0,00942	0,99058	73,233	0,00916	23.38	100	0,66667	0,33333	3	1,01745	0.50
50	0,01006	0,98994	72,543	0,00978	22.60	101	—	—	1	1,12554	—

(a) Calculs effectués en partant des résultats de la table brute.

(a) Berekeningen gemaakt op grond van de uitkomsten der bruto-tafel.

Mortalité infantile. — Zuigelingensterfte

ARRONDISSEMENTS ADMINISTRATIFS	1942 (a)			1943			1944			ADMINISTRATIEVE ARRONDISSEMENTEN
	Naissances vivantes	Décès de moins d'un an Sterfte beneden één jaar	Propor- tions	Naissances vivantes	Décès de moins d'un an Sterfte beneden één jaar	Propor- tions	Naissances vivantes	Décès de moins d'un an Sterfte beneden één jaar	Propor- tions	
	Levende geboorten		Verhou- dingen	Levende geboorten		Verhou- dingen	Levende geboorten		Verhou- dingen	
Anvers										Antwerpen
Anvers	9,307	644	6.92	10,193	629	6.17	10,936	840	7.68	Antwerpen.
Malines	3,866	299	7.73	4,419	341	7.72	4,474	329	7.35	Mechelen.
Turnhout	5,354	488	9.11	5,869	476	8.11	6,087	530	8.71	Turnhout.
La province	18,527	1,431	7.72	20,481	1,446	7.06	21,497	1,699	7.90	De provincie.
Brabant										Brabant
Bruxelles	13,146	802	6.10	15,679	865	5.52	16,038	1,015	6.33	Brussel.
Louvain	5,037	411	8.16	5,759	374	6.49	5,723	447	7.81	Leuven.
Nivelles	1,552	126	8.12	1,726	112	6.49	1,908	127	6.66	Nijvel.
La province	19,735	1,339	6.78	23,164	1,351	5.83	23,669	1,589	6.71	De provincie.
Flandre occidentale										West-Vlaanderen
Bruges	3,235	290	8.96	3,617	266	7.35	3,728	287	7.70	Brugge.
Dixmude	864	104	12.03	942	82	8.70	868	78	8.99	Diksmuide.
Ypres	2,058	176	8.55	2,312	178	7.70	2,138	167	7.81	Ieper.
Courtrai	4,147	354	8.54	4,695	308	6.56	5,032	332	6.60	Kortrijk.
Ostende	1,395	129	9.25	1,440	125	8.68	1,398	136	9.73	Oostende.
Roulers	2,301	206	8.95	2,538	207	8.16	2,671	208	7.79	Roeselare.
Tielt	1,293	94	7.27	1,436	97	6.75	1,527	81	5.30	Tielt.
Furnes	701	71	10.13	730	59	8.08	724	65	8.98	Veurne.
La province	15,994	1,424	8.90	17,710	1,322	7.46	18,086	1,354	7.49	De provincie.
Flandre orientale										Oost-Vlaanderen
Alost	3,693	343	9.29	4,473	283	6.33	4,647	368	7.92	Aalst.
Termonde	2,510	228	9.08	2,874	239	8.32	3,112	245	7.87	Dendermonde.
Eekloo	1,117	90	8.06	1,267	94	7.41	1,103	82	7.43	Eekloo.
Gand	5,633	446	7.92	6,526	442	6.77	6,770	419	6.19	Gent.
Audenarde	1,598	125	7.82	1,656	103	6.22	1,781	129	7.24	Oudenaarde.
Saint-Nicolas	3,066	263	8.58	3,674	255	6.94	3,785	339	8.96	Sint-Niklaas.
La province	17,617	1,495	8.49	20,470	1,416	6.92	21,198	1,582	7.46	De provincie.
Hainaut										Henegouwen
Ath	840	73	8.69	964	67	6.95	954	63	6.60	Aat.
Charleroi	3,698	288	7.79	4,362	312	7.15	4,661	439	9.42	Charleroi.
Mons	2,403	140	5.83	2,924	188	6.43	2,937	205	6.98	Bergen.
Soignies	1,787	155	8.67	2,241	150	6.69	1,794	139	7.75	Zinnik.
Thuin	1,152	75	6.51	1,318	114	8.65	1,667	136	8.16	Thuin.
Tournai	1,529	135	8.83	1,789	113	6.32	1,915	164	8.56	Doornik.
La province	11,409	866	7.59	13,598	944	6.94	13,928	1,146	8.23	De provincie.
Liège										Luik
Huy	846	58	6.86	995	55	5.53	1,085	78	7.19	Hoei.
Liège	4,793	300	6.26	5,812	331	5.70	5,837	388	6.65	Luik.
Verviers	1,719	85	4.94	1,837	96	5.23	1,968	107	5.44	Verviers.
Waremmé	815	49	6.01	804	55	6.84	857	60	7.00	Borgworm.
La province	8,173	492	6.02	9,448	537	5.68	9,747	633	6.49	De provincie.
Limbourg										Limburg
Hasselt	4,733	372	7.86	4,955	298	6.01	4,784	385	8.05	Hasselt.
Maaseik	2,484	221	8.90	2,671	212	7.94	2,679	262	9.78	Maaseik.
Tongres	2,473	176	7.12	2,662	200	7.51	2,710	213	7.86	Tongeren.
La province	9,660	769	7.96	10,288	710	6.90	10,173	860	8.45	De provincie.
Luxembourg										Luxemburg
Arlon	482	31	6.43	494	29	5.87	541	46	8.50	Aarlen.
Bastogne	582	35	6.01	631	48	7.61	632	54	8.54	Bastenaken.
Marche-en-Famenne	560	33	5.89	597	43	7.20	667	37	5.55	Marche-en-Famenne.
Neufchâteau	756	52	6.88	789	54	6.84	829	61	7.36	Neufchâteau.
Virton	414	34	8.21	452	30	6.64	466	36	7.73	Virton.
La province	2,794	185	6.62	2,963	204	6.88	3,135	234	7.46	De provincie.
Namur										Namen
Dinant	1,131	74	6.54	1,076	85	7.90	1,260	76	6.03	Dinant.
Namur	2,095	150	7.16	2,372	147	6.20	2,578	211	8.18	Namen.
Philippeville	630	52	8.25	804	55	6.84	791	58	7.33	Philippeville.
La province	3,856	276	7.16	4,252	287	6.75	4,629	345	7.45	De provincie.
Le Royaume . .	107,765	8,277	7.68	122,374	8,217	6.71	126,062	9,442	7.49	Het Rijk

(a) Chiffres rectifiés.

(a) Verbeterde cijfers.

Mortalité infantile. — Zuigelingensterfte Causes des décès. — Doodsoorzaken

CAUSES DES DÉCÈS	Antwer- pen Anvers	Brabant	West- Vlaand. Flandre occident.	Oost- Vlaand. Flandre orientale	Hainaut Hène- gouwen	Liège Luik	Limbourg Lim- bourg	Luxem- bourg Luxem- bourg	Namur Namen	Le Royaume — Het Rijk			Pour cent décès Per 100 sterigeval.	DOODSOORZAKEN
										Garçons Jongens	Filles Meisjes	Tor.		
1943														
Rougeole	15	11	13	8	5	2	18	1	4	49	28	77	0.94	Mazelen.
Scarlatine	2	2	2	—	3	—	1	—	—	7	3	10	0.12	Roodvonk.
Coqueluche	20	25	51	19	11	6	40	10	6	111	77	188	2.29	Kinkhoest.
Diphthérie	24	8	8	12	14	6	16	—	1	51	38	89	1.08	Diphtherie.
Grippe	81	61	80	17	37	10	35	25	23	202	167	369	4.49	Influenza.
Tuberculose de l'ap- pareil respiratoire	11	10	3	3	2	3	3	5	1	22	19	41	0.50	Tuberculose van de ademhalingsorganen
Autres tuberculeuses	9	3	6	1	6	3	2	1	6	20	17	37	0.45	Andere tuberculeuse.
Syphilis	1	2	—	—	—	—	—	—	—	2	1	3	0.04	Syphilis.
Autr. mal. infectieuses	12	14	13	50	6	6	11	—	5	69	49	118	1.44	Andere besmett. ziekte.
Autr. mal. générales	4	11	27	28	3	6	1	3	1	52	32	84	1.02	Andere algem. ziekten.
Méningite	18	18	14	14	49	19	4	10	27	90	79	169	2.06	Meningitis.
Autres maladies du système nerveux	214	228	131	65	163	65	156	20	48	627	463	1,090	13.27	Andere ziekten van het zenuwstelsel.
Bronchite aiguë	49	22	48	42	22	8	17	2	7	132	85	217	2.64	Acute bronchitis.
Pneumonie	209	209	166	352	136	77	54	20	37	694	566	1,260	15.33	Pneumonie.
Autres maladies de l'appar. respiratoire	73	28	40	34	17	12	17	1	4	128	98	226	2.75	Andere ziekten van de ademhalingsorganen.
Diarrhée et entérite	162	175	157	142	112	53	48	23	38	513	397	910	11.07	Diarrhee en enteritis.
Autres maladies de l'appareil digestif	39	46	35	51	22	9	14	5	6	147	80	227	2.76	Andere ziekten van de spijsverteringsorganen.
Débilité congénitale	366	362	422	434	185	169	220	41	29	1,268	960	2,218	26.99	Aangeboren zwakte.
Autres causes	137	126	110	144	151	83	53	36	44	521	363	884	10.76	Andere oorzaken.
Total	1,446	1,351	1,322	1,416	944	537	710	204	287	4,705	3,512	8,217	100.	Totaal.
1944														
Rougeole	3	7	7	—	5	3	15	2	—	24	18	42	0.45	Mazelen.
Scarlatine	8	3	5	—	5	1	2	3	—	16	11	27	0.28	Roodvonk.
Coqueluche	33	15	42	5	5	16	43	10	1	90	80	170	1.80	Kinkhoest.
Diphthérie	24	8	20	12	6	7	22	5	7	68	43	111	1.17	Diphtherie.
Grippe	75	63	84	14	48	16	32	22	21	227	148	375	3.97	Influenza.
Tuberculose de l'ap- pareil respiratoire	19	4	23	4	5	3	2	—	—	37	23	60	0.64	Tuberculose van de ademhalingsorganen.
Autres tuberculeuses	3	6	10	9	11	5	1	1	9	37	18	55	0.59	Andere tuberculeuse.
Syphilis	2	4	—	2	—	—	—	—	—	9	1	10	0.11	Syphilis.
Autr. mal. infectieuses	24	22	10	48	12	11	1	5	4	82	55	137	1.45	Andere besmett. ziekte.
Autr. mal. générales	10	16	2	20	6	2	4	3	6	44	25	69	0.73	Andere algem. ziekten.
Méningite	21	22	21	15	63	16	13	17	35	134	89	223	2.36	Meningitis.
Autres maladies du système nerveux	207	230	129	79	187	61	176	17	77	670	493	1,163	12.32	Andere ziekten van het zenuwstelsel.
Bronchite aiguë	87	46	69	45	30	14	7	4	9	179	132	311	3.29	Acute bronchitis.
Pneumonie	289	298	168	455	208	119	76	23	46	974	708	1,682	17.81	Pneumonie.
Autres maladies de l'appar. respiratoire	64	40	32	28	42	7	16	3	6	135	103	238	2.52	Andere ziekten van de ademhalingsorganen.
Diarrhée et entérite	205	133	151	178	118	76	76	42	27	555	457	1,012	10.72	Diarrhee en enteritis.
Autres maladies de l'appareil digestif	69	41	39	64	43	12	13	2	3	175	111	286	3.03	Andere ziekten van de spijsverteringsorganen.
Débilité congénitale	398	400	426	479	230	184	307	37	52	1,451	1,062	2,513	26.61	Aangeboren zwakte.
Autres causes	158	225	116	125	122	78	54	38	42	557	401	958	10.15	Andere oorzaken.
Total	1,699	1,589	1,354	1,582	1,146	633	860	234	345	5,464	3,978	9,442	100.	Totaal.

Morts violentes, par province. — Gewelddadige dood, per provincie

Spécifications	Antwerpen Anvers	Brabant	West-Vlaandre Flandre occident.	Oost-Vlaandre Flandre orient.	Hainaut Hene- gouwen	Liège Luik	Limbourg Limburg	Luxembour- bourg Luxem- burg	Namur Namen	Le Royaume Het Rijk	Opsomming
1936-40 (Moyenne-Gemiddelde)											
Homicides . . .	16	21	12	9	16	13	5	3	4	99	Doodingen. Zelfmoorden. Ongevallen. Twijfelachtige gevallen.
Suicides . . .	188	376	131	150	243	190	29	18	56	1,381	
Accidents . . .	354	545	283	332	474	390	179	86	148	2,791	
Cas douteux . . .	23	42	29	16	30	35	10	4	7	196	
Total . . .	581	984	455	507	763	628	223	111	215	4,467	Totaal
1943											
Homicides . . .	50	184	34	25	129	115	81	37	38	693	Doodingen. Zelfmoorden. Ongevallen. Twijfelachtige gevallen.
Suicides . . .	120	253	82	77	141	134	14	8	26	855	
Accidents . . .	439	922	409	310	504	347	188	58	103	3,280	
Cas douteux . . .	47	56	11	7	20	30	8	5	6	190	
Total . . .	656	1,415	536	419	794	626	291	108	173	5,018	Totaal

Morts violentes, d'après les faits ou moyens. — 1943
Gewelddadige dood, naar de feiten of middelen. — 1943

FAITS OU MOYENS	Homicides		Suicides		Accidents		Cas douteux Twijfel- achtige ge- vallen		Total - Totaal			FEITEN OF MIDDELEN
	Dooding		Zelfmoord		Ongevall.							
	H. M.	F. V.	H. M.	F. V.	H. M.	F. V.	H. M.	F. V.	H. M.	F. V.	Tot.	
Armes à feu	490	58	20	4	133	18	23	3	666	83	749	Vuurwapens.
Asphyxie par le gaz d'éclairage	—	1	24	45	59	82	18	22	101	150	251	Verstikking door lichtgas.
Asphyxie par d'autres gaz du charbon	—	—	—	—	21	13	—	2	21	15	36	Verstikking door ander steenkoolgas.
Asphyxie par d'autres gaz	—	—	—	—	6	2	1	—	7	2	9	Verstikking door andere gassen.
Asphyxie par suffocation	—	1	19	5	16	9	—	—	35	15	50	Verstikking door ver-smachting.
Brûlures	—	—	—	—	103	75	—	2	103	77	180	Brandwonden.
Chute de corps durs	—	—	—	—	114	15	—	—	114	15	129	Val van harde voorwerpen.
Chute d'un lieu élevé.	2	—	15	15	250	104	3	2	270	121	391	Val van een hoogte.
Eboulement de terrains ou de construction	—	—	—	—	133	13	—	—	133	13	146	Instorting van grond of bouwwerken.
Electricité	—	—	—	—	38	2	—	—	38	2	40	Electriciteit.
Empoisonnement	—	—	8	12	14	16	3	—	25	28	53	Vergiftiging.
Foudre	—	—	—	—	7	1	—	—	7	1	8	Bliksem.
Instruments tranchants ou autres	30	33	17	5	11	2	2	—	60	40	100	Snijdende of andere werktuigen.
Machines industrielles	—	—	1	—	69	1	—	—	70	1	71	Nijverheidsmachines.
Strangulation	3	19	347	84	8	1	—	1	358	105	463	Verworping.
Submersion	9	2	126	79	262	59	36	18	433	158	591	Verdrinking.
Transports et circulation :												Vervoer en verkeer :
Chemins de fer	3	1	6	1	155	49	2	1	166	52	218	Spoorweg.
Chemins de fer vicinaux.	—	—	2	—	52	20	—	—	54	20	74	Buurtspoorweg.
Tramways	—	—	—	—	124	77	—	—	124	77	201	Tramways.
Automobiles et motocyclettes	—	—	—	—	226	63	—	—	226	63	289	Automobielen en motorrijwielen.
Autres voitures ; chevaux.	—	—	—	—	76	9	—	—	76	9	85	And. voertuigen; paarden.
Transports par eau	—	—	—	—	2	—	1	—	3	—	3	Vervoer te water.
Transports aériens	—	—	—	—	7	—	—	—	7	—	7	Luchtvervoer.
Autres faits ou moyens	25	16	13	7	493	270	35	15	566	308	874	Andere feiten of middelen.
Total	562	131	598	257	2,379	901	124	66	3,663	1,355	5,018	Totaal.

Morts violentes, par province. — Gewelddadige dood, per provincie

Spécifications	Antwerpen Anvers	Brabant	West-Vlaand. Flandre occident.	Oost-Vlaand. Flandre orient.	Hainaut Henegouwen	Liège Luik	Limbourg Limbourg	Luxembour Luxemburg	Namur Namen	Le Royaume Het Rijk	Opsomming
1943											
Homicides . . .	50	184	34	25	129	115	81	37	38	693	Doodingen.
Suicides . . .	120	253	82	77	141	134	14	8	26	855	Zelfmoorden.
Accidents . . .	439	922	409	310	504	347	188	58	103	3,280	Ongevallen.
Cas douteux . .	47	56	11	7	20	30	8	5	6	190	Twijfelachtige gevallen.
Total .	656	1,415	536	419	794	626	291	108	173	5,018	Totaal.
1944											
Homicides . . .	61	372	69	84	588	307	136	103	132	1,852	Doodingen.
Suicides . . .	148	281	88	146	157	137	18	12	32	1,019	Zelfmoorden.
Accidents . . .	935	998	425	432	719	557	266	87	219	4,638	Ongevallen.
Cas douteux . .	29	28	14	8	33	43	9	11	14	189	Twijfelachtige gevallen.
Total .	1,173	1,679	596	670	1,497	1,044	429	213	397	7,698	Totaal.

Morts violentes, d'après les faits ou moyens. — 1944
Gewelddadige dood, naar de feiten of middelen. — 1944

FAITS OU MOYENS	Homicides		Suicides		Accidents		Cas douteux Twijfelachtige ge- vallen		Total - Totaal			FEITEN OF MIDDELEN
	Dooding		Zelfmoord		Ongevall.							
	H. M.	F. V.	H. M.	F. V.	H. M.	F. V.	H. M.	F. V.	H. M.	F. V.	Tot.	
Armes à feu	1,324	314	43	4	394	99	42	17	1,803	434	2,237	Vuurwapens.
Asphyxie par le gaz d'éclairage	—	—	17	31	201	211	5	6	223	248	471	Verstikking door lichtgas.
Asphyxie par d'autres gaz du charbon	—	—	2	1	18	9	1	1	21	11	32	Verstikking door ander steenkoolgas.
Asphyxie par d'autres gaz	—	—	1	1	10	5	—	—	11	6	17	Verstikking door andere gassen.
Asphyxie par suffocation	1	3	13	4	33	31	3	—	50	38	88	Verstikking door ver-smachting.
Brûlures	—	—	—	—	109	72	—	—	109	72	181	Brandwonden.
Chute de corps durs	1	—	—	—	140	66	—	—	141	66	207	Val van harde voorwerpen.
Chute d'un lieu élevé	3	1	21	16	238	126	5	—	267	143	410	Val van een hoogte.
Eboulement de terrains ou de construction	—	—	—	—	128	30	—	—	128	30	158	Instorting van grond of bouwwerken.
Electricité	—	—	—	—	34	8	—	—	34	8	42	Electriciteit.
Empoisonnement	—	—	11	21	21	7	2	1	34	29	63	Vergiftiging.
Foudre	—	—	—	—	5	1	—	—	5	1	6	Bliksem.
Instruments tranchants ou autres	29	28	20	7	14	1	4	—	67	36	103	Snijdende of andere werktuigen.
Machines industrielles	—	—	—	—	52	—	—	—	52	—	52	Nijverheidsmachines.
Strangulation	14	12	462	100	4	—	—	—	480	112	592	Verworping.
Submersion	23	4	124	85	283	58	39	12	469	159	628	Verdrinking.
Transports et circulation :												Vervoer en verkeer :
Chemins de fer	—	—	4	1	120	16	1	—	125	17	142	Spoorweg.
Chemins de fer vicinaux	—	—	3	—	58	26	—	—	61	26	87	Buurtspoorweg.
Tramways	—	—	2	—	84	57	—	—	86	57	143	Tramways.
Automobiles et motocyclettes	—	—	—	—	620	230	—	—	620	230	850	Automobielen en motorrijwielen.
Autres voitures ; chevaux	—	—	—	—	90	7	—	1	90	8	98	And. voertuigen ; paarden.
Transports par eau	—	—	—	—	1	1	—	—	1	1	2	Vervoer te water.
Transports aériens	—	—	—	—	3	—	—	—	3	—	3	Luchtvervoer.
Autres faits ou moyens	68	27	21	4	593	324	31	18	713	373	1,086	Andere feiten of middelen.
Total	1,463	389	744	275	3,253	1,385	133	56	5,593	2,105	7,698	Totaal.

Suicidés par province et par profession
Zelfmoordenaars per provincie en naar het beroep

PROFESSIONS	Antwerpen Anvers	Brabant	West-Vlaand. Flandre occident.	Oost-Vlaand. Flandre orient.	Hainaut Henne- gouwen	Litge Luik	Limburg Limboung	Luxem- bourg Luxem- burg	Namur Namen	Le Royaume Het Rijk	BEROEPEN
1942											
Agricole . . .	19	33	27	31	18	18	3	1	10	160	Landbouw.
Commerciale . .	16	37	7	10	12	11	1	4	3	101	Handel.
Industrielle . .	30	58	20	20	88	41	8	—	10	275	Nijverheid.
Intellectuelle ou libérale . . .	16	29	3	9	14	8	3	1	—	83	Intellectueele of vrije.
Inconnues et autres	73	140	15	61	95	54	2	1	16	457	Onbekende en andere.
Total . . .	154	297	72	131	227	132	17	7	39	1,076	Totaal
1943											
Agricole . . .	20	19	20	14	12	8	3	1	7	104	Landbouw.
Commerciale . .	19	30	8	10	12	11	2	2	2	96	Handel.
Industrielle . .	33	52	20	16	59	45	2	—	5	232	Nijverheid.
Intellectuelle ou libérale . . .	3	24	10	4	7	7	1	—	—	56	Intellectueele of vrije.
Inconnues et autres	45	128	24	33	51	63	6	5	12	367	Onbekende en andere.
Total . . .	120	253	82	77	141	134	14	8	26	855	Totaal
1944											
Agricole . . .	16	32	19	34	14	12	6	2	4	139	Landbouw.
Commerciale . .	20	34	11	8	14	16	4	1	4	112	Handel.
Industrielle . .	45	62	19	29	53	40	3	3	9	263	Nijverheid.
Intellectuelle ou libérale . . .	6	38	8	7	21	10	3	1	2	96	Intellectueele of vrije.
Inconnues et autres	61	115	31	68	55	59	2	5	13	409	Onbekende en andere.
Total . . .	148	281	88	146	157	137	18	12	32	1,019	Totaal

Suicidés par état civil et par profession
Zelfmoordenaars naar den burgerlijken staat en het beroep

PROFESSIONS	1943						1944						BEROEPEN
	Célibataires Ongehuwd	Mariés Gehuwd	Veufs In weduw- staat	Divorcés Gescheiden van echt	Etat civil inconnu Burg. staat onbekend	Tot.	Célibataires Ongehuwd	Mariés Gehuwd	Veufs In weduw- staat	Divorcés Gescheiden van echt	Etat civil inconnu Burg. staat onbekend	Tot.	
Agricole	38	47	19	—	—	104	47	65	26	1	—	139	Landbouw.
Commerciale	23	60	13	—	—	96	23	67	17	5	—	112	Handel.
Industrielle	53	146	30	3	—	232	64	162	31	6	—	263	Nijverheid.
Intellectuelle ou libérale	15	30	11	—	—	56	27	55	7	5	2	96	Intellectueele of vrije.
Inconnues et autres	61	196	102	7	1	367	69	213	110	9	8	409	Onbekende en andere.
Total	190	479	175	10	1	855	230	562	191	26	10	1,019	Totaal

Suicidés par âge. — Zelfmoordenaars naar den leeftijd

AGE DES SUICIDÉS	1939	1940	1941	1942	1943			1944			LEEFTIJD DER ZELFMOORDENAARS
					H. M.	F. V.	Tot.	H. M.	F. V.	Tot.	
Moins de 16 ans	8	9	3	8	1	4	5	5	2	7	Beneden 16 jaar.
16 à moins de 25 ans	65	44	60	49	35	26	61	26	25	51	16 tot beneden 25 jaar
25 » 40 ans	276	242	137	155	88	49	137	94	53	147	25 » 40 jaar
40 » 50 ans	251	254	174	173	86	40	126	146	58	204	40 » 50 jaar
50 » 60 ans	338	369	266	238	131	54	185	161	57	218	50 » 60 jaar
60 » 70 ans	300	340	286	258	141	55	196	175	41	216	60 » 70 jaar
70 ans et plus	182	255	235	194	115	29	144	136	39	175	70 jaar en ouder.
Age inconnu	4	6	2	1	1	—	1	1	—	1	Leeftijd onbekend
Total	1,424	1,519	1,163	1,076	598	257	855	744	275	1,019	Totaal

LIEUX D'ORIGINE PLAATS VAN VAN HERKOMST	LIEUX DE DESTINATION — PLAATS VAN BESTEMMING									
	Antwerpen Anvers	Brabant	West-Vlaand. Flandre occident.	Oost-Vlaand. Flandre orientale	Hainaut Hene- gouwen	Liège Luik	Limbourg Lim- bourg	Luxem- bourg Luxem- bourg	Namur Namèn	Le Royaume Het Rijk
Anvers	13,678	1,459	557	2,010	210	189	517	41	46	18,707
Malines	3,686	1,035	84	210	67	17	89	11	17	5,216
Turnhout	4,163	392	61	110	39	36	381	2	18	5,202
La province	21,527	2,886	702	2,330	316	242	987	54	81	29,125
Bruxelles	2,874	15,527	1,654	3,344	4,610	1,554	801	497	1,176	32,037
Louvain	832	6,633	209	256	185	241	535	57	113	9,061
Nivelles	117	5,526	86	83	814	214	22	82	339	7,283
La province	3,823	27,686	1,949	3,683	5,609	2,009	1,358	636	1,628	48,381
Bruges	115	214	2,732	369	77	26	35	5	14	3,580
Dixmude	8	36	1,094	26	10	1	8	1	2	1,186
Ypres	55	124	2,560	106	56	15	6	4	6	2,932
Courtrai	98	330	5,130	476	428	33	42	3	14	6,554
Ostende	25	31	1,658	44	7	2	5	—	—	1,772
Roulers	44	122	2,086	90	36	4	3	1	—	2,386
Tielt	41	60	1,281	188	23	3	13	—	3	1,612
Furnes	24	35	833	18	9	1	4	1	1	926
La province	410	952	17,374	1,310	646	85	116	15	40	20,948
Alost	132	987	110	3,874	250	23	45	—	14	5,435
Termonde	278	402	60	2,174	31	9	31	4	10	2,999
Eekloo	50	70	157	3,094	11	4	12	3	—	3,401
Gand	555	646	1,131	6,073	183	66	118	6	36	8,814
Audenarde	88	225	252	1,750	228	17	23	3	13	2,599
Saint-Nicolas	865	148	44	2,383	39	22	43	1	5	3,550
La province	1,968	2,478	1,754	19,348	742	141	272	17	78	26,798
Ath	14	231	34	209	2,222	29	—	11	21	2,771
Charleroi	177	1,777	144	189	5,285	378	49	137	1,404	9,540
Mons	59	1,102	58	126	9,355	143	31	50	113	11,037
Soignies	81	1,186	83	274	5,371	100	19	29	100	7,243
Thuin	43	310	50	45	4,212	88	6	7	258	5,019
* Tournai	60	436	469	175	3,947	92	12	25	68	5,284
La province	434	5,042	838	1018	30,392	830	117	259	1,964	40,894
Huy	24	211	7	18	75	2,865	31	103	309	3,643
Liège	206	1,063	97	71	595	8,184	696	474	356	11,742
Verviers	66	305	47	45	135	5,294	58	180	79	6,209
Waremme	19	249	9	11	38	1,628	207	8	60	2,229
La province	135	1,828	160	145	843	17,971	992	765	804	23,823
Hasselt	674	808	70	133	93	355	3,588	9	14	5,744
Maaseik	313	140	22	45	30	85	2,065	6	3	2,709
Tongres	148	218	34	51	59	483	2,485	6	12	3,496
La province	1,135	1,166	126	229	182	923	8,138	21	29	11,949
Arlon	14	138	6	7	44	88	4	862	33	1,196
Bastogne	2	88	14	5	43	258	9	645	51	1,115
Marche-en-Famenne	7	177	3	8	66	418	2	792	245	1,718
Neufchâteau	20	154	15	4	61	91	1	745	208	1,299
Virton	17	132	6	9	51	73	6	622	59	975
La province	60	689	44	33	265	928	22	3,666	596	6,303
Dinant	36	426	32	20	291	282	19	319	2,225	3,650
Namur	91	1,210	60	83	1593	599	29	232	6,254	10,151
Philippeville	44	153	17	29	664	69	11	35	1,214	2,236
La province	171	1,789	109	123	2,548	950	59	586	9,693	16,037
Le Royaume	29,843	44,516	23,056	28,228	41,543	24,079	12,061	6,019	14,913	224,258

LIEUX D'ORIGINE — PLAATS VAN HERKOMST										LIEUX DE DESTINATION
Antwerpen Anvers	Brabant	West-Vlaand. Flandre occident.	Oost-Vlaand. Flandre orientale	Hainaut Henegouwen	Liège Luik	Limburg Limbourg	Luxembour Luxemburg	Namur Namen	Le Royaume Het Rijk	PLAATS VAN BESTEMMING
13,112	2,252	307	1,605	257	209	560	47	110	18,459	Antwerpen.
3,743	1,000	42	213	67	31	99	3	13	5,211	Mechelen.
4,523	540	52	122	94	47	482	7	35	5,902	Turnhout.
21,378	3,729	401	1,940	418	287	1,141	57	158	29,572	De provincie.
1,974	15,190	833	2,217	3,863	1,393	595	595	1,157	27,817	Brussel.
855	7,100	107	185	160	290	552	41	147	9,437	Leuven.
76	5,442	45	55	875	179	23	82	410	7,187	Nijvel.
2,905	27,732	985	2,457	4,898	1,862	1,170	718	1,714	44,441	De provincie.
207	467	2,484	499	90	43	30	15	28	3,863	Brugge.
31	66	1,012	40	20	9	12	4	3	1,197	Diksmuide.
83	209	2,429	127	65	21	4	8	6	2,952	Ieper.
119	598	5,126	585	532	51	21	7	27	7,066	Kortrijk.
91	247	2,011	86	20	17	10	4	18	2,504	Oostende.
54	146	1,980	144	54	8	14	4	10	2,414	Roeselare.
36	85	1,185	195	51	2	19	3	3	1,579	Tielt.
43	134	901	67	20	12	10	3	9	1,199	Veurne.
664	1,952	17,128	1,743	852	163	120	48	104	22,774	De provincie.
131	1,374	102	4,035	341	19	28	3	18	6,051	Aalst.
296	562	46	2,272	32	19	27	3	24	3,281	Dendermonde.
63	129	96	2,211	26	11	14	1	5	3,556	Eekloo.
520	1,132	817	6,489	192	69	94	12	42	9,367	Gent.
64	291	228	1,730	340	14	27	6	17	2,717	Oudenaarde.
1,240	213	49	2,228	42	19	32	4	7	3,834	Sint-Niklaas.
2,314	3,701	1,338	18,965	973	151	222	29	113	27,806	De provincie.
12	262	23	136	2,282	22	4	7	30	2,778	Aat.
129	1,878	88	178	4,905	374	69	104	1,437	9,162	Charleroi.
67	1,282	47	109	9,334	168	43	44	170	11,264	Bergen.
74	1,356	67	180	4,989	90	20	52	122	6,950	Zinnik.
11	376	25	39	4,053	76	14	16	316	4,926	Thuin.
25	493	358	102	3,828	94	12	29	53	4,994	Doornik.
318	5,647	608	744	29,391	824	162	252	2,128	40,074	De provincie.
6	168	8	4	77	2,431	18	108	310	3,130	Hoei.
186	1,204	53	96	557	8,212	685	573	448	12,014	Luik.
27	375	23	42	153	5,304	62	196	130	6,312	Verviers.
6	277	5	3	38	1,597	181	19	64	2,190	Borgworm.
225	2,024	89	145	825	17,544	946	896	952	23,646	De provincie.
555	910	75	143	74	381	3,518	18	34	5,708	Hasselt.
304	202	21	90	12	88	2,056	2	11	2,786	Maaseik.
127	227	27	49	28	522	2,520	1	22	3,523	Tongeren.
986	1,339	123	282	114	991	8,094	21	67	12,017	De provincie.
7	131	1	1	38	75	2	765	44	1,064	Aarlen.
9	76	7	10	46	240	5	704	49	1,146	Bastenaken.
7	117	3	2	72	284	11	735	230	1,461	Marche-en-Famenne.
12	122	2	4	48	112	3	785	182	1,270	Neufchâteau.
9	129	3	2	34	55	1	628	85	946	Virton.
44	575	16	19	238	766	22	3,617	590	5,887	De provincie.
18	339	7	10	231	199	6	324	2,155	3,289	Dinant.
58	1,135	25	52	1,111	516	18	180	6,005	9,100	Namen.
9	153	4	22	546	53	—	33	1,279	2,099	Philippeville.
85	1,627	36	84	1,888	768	24	537	9,439	14,848	De provincie.
28,919	48,389	20,724	26,379	39,597	23,356	11,901	6,175	15,265	220,705	Het Rijk.

Migrations intérieures — 1944

LIEUX D'ORIGINE PLAATS VAN VAN HERKOMST	LIEUX DE DESTINATION — PLAATS VAN BESTEMMING									
	Antwerpen Anvers	Brabant	West-Vlaand. Flandre occident.	Oost-Vlaand. Flandre orientale	Hainaut Hene- gouwen	Liège Luik	Limbourg Lim- bourg	Luxemb- bourg Luxem- bourg	Namur Namen	Le Royaume Het Rijk
Anvers	31,087	3,764	757	2,285	384	190	526	94	222	39,309
Malines	4,357	1,487	113	277	74	47	78	11	32	6,476
Turnhout	4,684	505	74	106	59	18	482	2	57	5,987
La province	40,128	5,756	944	2,668	517	255	1,086	107	311	51,772
Bruxelles	2,356	71,533	1,713	2,895	4,672	1,370	712	807	1,283	87,341
Louvain	977	8,828	193	215	236	277	605	61	134	11,526
Nivelles	81	6,433	38	76	967	143	23	53	303	8,117
La province	3,414	86,794	1,944	3,186	5,875	1,790	1,340	921	1,720	106,984
Bruges	205	685	7,229	619	163	44	28	10	36	9,019
Dixmude	15	109	1,421	58	12	5	8	7	7	1,642
Ypres	33	243	3,035	117	72	14	7	3	47	3,571
Courtrai	118	755	7,876	644	530	42	43	8	31	10,047
Ostende	169	492	4,137	333	111	31	33	10	32	5,348
Roulers	55	140	2,612	138	46	15	7	6	8	3,027
Tielt	45	92	1,313	221	21	10	18	9	18	1,747
Furnes	50	153	1,853	82	29	10	16	6	1	2,200
La province	690	2,669	29,476	2,212	984	171	160	59	180	36,601
Alost	128	1,443	101	4,577	292	7	14	7	24	6,593
Termonde	306	789	134	2,520	38	14	30	13	5	3,849
Eekloo	69	105	366	1,670	25	2	14	14	12	2,277
Gand	589	1,309	1,210	12,757	313	74	128	16	55	16,451
Audenarde	46	450	291	1,972	369	9	18	3	22	3,180
Saint-Nicolas	1,000	218	93	2,506	59	17	31	6	11	3,941
La province	2,138	4,314	2,195	26,002	1,096	123	235	59	129	36,291
Ath	9	319	37	226	2,779	14	3	1	38	3,426
Charleroi	113	2,616	131	246	25,187	360	68	214	1,933	30,868
Mons	58	1,718	81	109	12,978	187	22	89	199	15,441
Soignies	37	1,435	40	157	8,173	56	10	28	89	10,025
Thuin	16	517	35	35	6,197	60	4	27	330	7,221
Tournai	42	628	450	158	5,098	78	5	24	64	6,547
La province	275	7,233	774	931	60,412	755	112	383	2,653	73,528
Huy	20	205	6	16	120	2,990	21	120	332	3,830
Liège	170	1,692	97	94	752	22,052	872	847	543	27,119
Verviers	36	471	27	38	82	88,395	37	174	100	(a) 89,360
Waremme	6	284	4	4	31	1,725	113	7	71	2,245
La province	232	2,652	134	152	985	115,162	1,043	1,148	1,046	122,554
Hasselt	680	1,027	90	148	83	409	4,949	12	65	7,463
Maaseik	266	258	43	68	17	100	2,409	10	16	3,187
Tongres	116	303	41	58	40	527	2,986	8	35	4,114
La province	1,062	1,588	174	274	140	1,036	10,344	30	116	14,764
Arlon	12	194	19	10	64	101	2	932	106	1,440
Bastogne	8	105	9	3	42	215	2	1,825	61	2,270
Marche-en-Famenne	6	210	2	8	62	396	1	823	343	1,851
Neufchâteau	13	208	25	8	74	111	1	851	225	1,516
Virton	6	126	6	3	43	55	2	617	74	932
La province	45	843	61	32	285	878	8	5,048	809	8,009
Dinant	45	438	31	21	308	219	4	377	2,363	3,806
Namur	92	1,386	62	50	1,559	670	42	242	7,340	11,443
Philippeville	30	218	18	11	748	32	6	31	1,810	2,904
La province	167	2,042	111	82	2,615	921	52	650	11,513	18,153
Le Royaume	48,151	113,891	35,813	35,539	72,909	121,091	14,380	8,405	18,477	468,656

(a) Le nombre élevé des migrations intérieures résulte de la réinscription dans les registres de population des habitants des communes soustraites en 1940 à la juridiction administrative belge.

Binnenlandsche migraties — 1944

LIEUX D'ORIGINE — PLAATS VAN HERKOMST										LIEUX DE DESTINATION
Antwerpen Anvers	Brabant	West- Vlaand. Flandre occident.	Oost- Vlaand. Flandre orientale	Hainaut Hene- gouwen	Liège Luik	Limburg Lim- bourg	Luxem- bourg Luxem- bourg	Namur Namen	Le Royaume Het Rijk	PLAATS VAN BESTEMMING
30,435	1,804	554	1,787	249	153	538	40	112	35,672	Antwerpen.
4,283	1,217	85	251	43	32	110	11	29	6,061	Mechelen.
4,911	518	63	79	32	37	449	—	17	6,106	Turnhout.
39,629	3,539	702	2,117	324	222	1,097	51	158	47,839	De provincie.
4,076	68,690	2,218	4,134	5,735	1,928	789	685	1,466	89,721	Brussel.
1,003	8,497	236	191	187	308	659	67	114	11,262	Leuven.
159	5,986	97	114	1,015	157	37	44	299	7,908	Nijvel.
5,238	83,173	2,551	4,439	6,937	2,393	1,485	796	1,879	108,891	De provincie.
249	484	6,952	727	91	44	39	9	37	8,632	Brugge.
43	52	1,234	49	8	2	11	1	2	1,402	Diksmuide.
90	182	2,834	83	36	7	6	2	8	3,248	Ieper.
116	536	7,552	512	476	31	39	11	18	9,291	Kortrijk.
284	411	5,466	414	60	37	32	20	38	6,762	Oostende.
65	152	2,585	110	52	8	7	5	7	2,991	Roeselare.
43	90	1,222	224	18	5	20	—	5	1,627	Tielt.
48	131	1,602	75	8	6	24	16	—	1,910	Veurne.
938	2,038	29,447	2,194	749	140	178	64	115	35,863	De provincie.
185	1,129	134	4,582	279	13	28	8	15	6,373	Aalst.
433	664	90	2,281	31	14	18	8	6	3,545	Dendermonde.
52	104	178	1,552	29	7	8	1	5	1,936	Eekloo.
613	902	1,397	12,256	249	80	146	13	34	15,690	Gent.
105	359	356	1,978	348	26	22	3	6	3,203	Oudenaarde.
1,254	187	97	2,489	47	9	44	—	12	4,139	Sint-Niklaas.
2,642	3,345	2,252	25,138	983	149	266	33	78	34,886	De provincie.
21	339	47	251	2,723	34	5	7	26	3,453	Aat.
228	2,259	232	278	25,253	429	73	199	1,821	30,772	Charleroi.
101	1,387	99	154	12,443	196	36	60	227	14,703	Bergen.
41	1,093	55	154	7,692	62	19	12	79	9,207	Zinnik.
36	391	28	46	6,370	82	11	12	334	7,310	Thuin.
41	634	488	196	5,109	88	14	20	76	6,666	Doornik.
468	6,103	949	1,079	59,590	891	158	310	2,563	72,111	De provincie.
24	293	12	14	127	3,071	40	116	334	4,031	Hoei.
167	1,120	111	86	524	21,345	821	636	427	25,237	Luik.
56	469	44	38	106	6,217	49	262	96	7,337	Verviers.
10	258	6	9	34	2,129	142	11	63	2,662	Borgworm.
257	2,140	173	147	791	32,762	1,052	1,025	920	39,267	De provincie.
706	859	93	127	75	350	4,940	6	37	7,193	Hasselt.
228	241	19	50	11	84	2,236	1	4	2,874	Maaseik.
154	292	53	59	31	554	3,137	6	18	4,304	Tongeren.
1,088	1,392	165	236	117	988	10,313	13	59	14,371	De provincie.
32	220	14	27	70	143	7	1,023	75	1,611	Aarlen.
7	119	15	18	46	317	4	777	93	1,396	Bastenaken.
25	208	6	5	69	555	1	728	266	1,863	Marche-en-Famenne.
14	233	14	11	102	158	12	829	216	1,589	Neufchâteau.
22	185	8	10	73	59	1	721	61	1,140	Virton.
100	965	57	71	360	1,232	25	4,078	711	7,599	De provincie.
88	444	53	55	333	308	29	405	2,179	3,894	Dinant.
176	1,203	98	90	1,496	756	65	302	7,329	11,515	Namen.
26	198	11	16	740	53	14	29	1,747	2,834	Philippeville.
290	1,845	162	161	2,569	1,117	108	736	11,255	18,243	De provincie.
50,650	104,540	36,458	35,582	72,420	39,894	14,682	7,106	17,738	379,070	Het Rijk.

(a) Het hoge cijfer voor de binnenlandsche migratie komt voort uit het feit dat de inwoners van de in 1940 aan de Belgische administratieve rechtsmacht onttrokken gemeenten, opnieuw in de bevolkingsregisters werden ingeschreven.

Migrations extérieures. — Buitenlandsche migratie

ANNÉES — JAREN	Antwerpen Anvers	Brabant	West-Vlaand. Flandre occident.	Oost-Vlaand. Flandre orientale	Hainaut Hene- gouwen	Liège Luik	Limburg Lim- bourg	Luxem- bourg Luxem- bourg	Namur Namen	Le Royaume Het Rijk
Immigrations. — Immigratie										
1921-1925 (a) . . .	5,302	8,615	3,648	1,761	8,668	5,021	2,623	1,025	925	37,588
1926-1930 (a) . . .	6,800	11,350	3,302	1,791	10,369	7,358	4,672	1,021	872	47,535
1931-1935 (a) . . .	2,957	6,059	2,907	1,193	4,439	2,554	645	734	507	21,995
1936-1940 (a) . . .	1,906	3,559	1,620	884	2,795	1,625	1,267	576	381	14,613
1937	2,640	4,408	1,996	937	5,612	1,915	3,553	601	523	22,185
1938	2,279	3,729	1,339	958	2,539	1,675	1,058	585	329	14,491
1939	1,324	3,301	1,542	851	1,805	1,313	742	589	346	11,813
1940	514	1,663	842	446	980	1,690	233	340	214	6,922
1941	415	770	420	233	611	379	132	180	106	3,246
1942	403	990	499	239	903	458	134	167	139	3,932
1943	440	740	461	303	858	258	185	232	126	3,603
1944	924	662	617	258	889	212	308	173	106	4,149
Émigrations. — Emigratie										
1921-1925 (a) . . .	2,720	6,067	4,384	2,533	8,331	3,360	1,574	1,528	1,162	31,659
1926-1930 (a) . . .	3,413	6,559	4,010	1,837	7,479	4,012	1,385	1,125	804	30,624
1931-1935 (a) . . .	2,341	4,534	1,771	1,006	3,685	2,548	721	654	439	17,699
1936-1940 (a) . . .	2,075	4,174	1,803	683	2,663	1,828	1,010	515	351	15,102
1937	1,743	3,664	1,730	719	2,890	1,980	470	595	408	14,199
1938	1,996	4,593	2,260	739	2,916	1,735	916	589	366	16,110
1939	1,974	4,996	2,463	816	3,194	1,971	1,586	538	454	17,992
1940	2,392	3,739	1,129	563	2,063	1,604	1,651	339	221	13,701
1941	2,546	2,360	1,200	609	3,474	2,167	751	285	383	13,775
1942	1,037	2,417	1,479	487	2,693	1,759	227	302	260	10,661
1943	345	1,209	985	305	1,120	521	444	203	109	5,241
1944	175	453	592	203	950	162	151	156	68	2,910

(a) Moyennes annuelles.

(a) Jaargemiddelden.

Inscriptions et radiations dans les registres de population
In- en afschrijvingen in de bevolkingsregisters

ANNÉES JAREN	Inscriptions — Inschrijvingen					Radiations — Afschrijvingen						
	Personnes venant Personen komende				Tot.	Personnes allées Personen vertrokken				Résidence inconnue		Tot.
	d'une autre commune du Royaume		de l'étranger			dans une autre commune du Royaume		à l'étranger		Verblijfplaats onbekend		
	uit een andere gemeente van het Rijk		uit het buitenland			naar een andere gemeente van het Rijk		naar het buitenland				
H. M.	F. V.	H. M.	F. V.	H. M.	F. V.	H. M.	F. V.	H. M.	F. V.	H. M.	F. V.	
1938 . .	263,294	280,044	6,590	7,901	557,829	259,863	277,413	7,758	8,352	2,786	1,773	557,945
1939 . .	252,576	279,155	5,255	6,558	543,544	249,854	277,306	8,651	9,341	2,883	1,650	549,685
1940 . .	239,167	272,138	3,618	3,304	518,227	231,938	265,522	7,016	6,685	1,878	1,442	514,481
1941 . .	184,966	222,246	1,561	1,685	410,458	183,113	220,507	7,003	6,772	5,918	4,174	427,487
1942 (a) .	1,026,268	1,133,471	1,767	2,165	2,163,671	1,025,815	1,129,104	5,411	5,250	4,320	4,094	2,173,994
1943 . .	99,849	124,409	1,517	2,086	227,861	97,951	122,754	2,459	2,782	2,147	1,331	229,424
1944 . .	214,674	253,982	1,718	2,431	472,805	171,777	207,293	1,389	1,521	1,700	925	384,605

(a) La création des grandes agglomérations a provoqué de nombreuses inscriptions et radiations d'office dans les registres de population.

(a) De oprichting van de groote agglomeraties heeft talrijke ambts-halve in- en afschrijvingen in de bevolkingsregisters tot gevolg gehad.

Naturalisations et autorisations de domicile Naturalisaties en domicilvergunningen

73

(Source : Minist. de la Justice)

(Bron : Minist. van Justitie)

PAYS D'ORIGINE	Naturalisations — Naturalisaties						Autorisations de domicile (a) Domicilvergunningen (a)					LAND VAN HERKOMST	
	1937		1938		1939		1940	1941	1942	1943	1944		
	Grande Groote	Ordi- naire Ge- wone	Grande Groote	Ordi- naire Ge- wone	Grande Groote	Ordi- naire Ge- wone							
Allemagne	3	24	13	47	10	22	—	1	—	—	—	—	Duitschland. Oostenrijk. België. Denemarken. Spanje. Frankrijk. Groot-Brittannië en Ierland. Italië. Luxemburg(G.-H.) Nederland. Polen. Roemenië. U. S. S. R. Zweden. Zwitserland. Turkije. Andere landen.
Antriche	1	1	1	6	—	9	—	—	—	—	—	—	
Belgique	1	33	5	35	9	31	1	2	—	—	—	—	
Danemark	—	—	—	—	—	1	—	—	—	—	—	—	
Espagne	—	1	—	1	1	—	—	—	—	—	—	—	
France	2	19	7	33	2	25	—	—	2	—	—	—	
Grande-Bretagne et Irlande	1	3	—	2	—	3	—	—	—	—	—	—	
Italie	1	33	—	17	1	17	—	—	1	—	—	—	
Luxembourg (G.-D.)	1	3	—	2	—	—	—	—	2	—	—	—	
Pays-Bas	4	28	4	24	2	24	—	2	2	—	—	—	
Pologne	2	68	3	58	2	35	—	—	—	—	—	—	
Roumanie	—	13	1	13	—	10	—	—	—	—	—	—	
U. R. S. S.	3	83	5	78	—	43	—	—	—	—	—	—	
Suède	—	1	—	—	—	—	—	1	—	—	—	—	
Suisse	—	2	—	2	—	2	—	3	—	—	—	—	
Turquie	2	10	2	2	2	8	—	—	—	—	—	—	
Autres pays	4	11	1	18	1	15	—	2	—	—	—	—	
Totaux.	25	333	42	338	30	245	1	11	7	—	—	—	Totalen.

N. B. — Il n'y a pas été accordé de naturalisation de 1940 à 1944.
(a) Art. 13 du Code civil.

N. B. — Van 1940 tot 1944 werden geen naturalisaties toegestaan.
(a) Art. 13 van het Burgerlijk Wetboek.

Déclarations d'indigénat. — Verklaringen van inboorlingschap

(Source : Administr. prov.)

(Bron : Prov. Besturen)

Qualité de Belge Staat van Belg	Spécifications — Opsomming	1941	1942	1943 (a)	1944 (a)
Acquisition Verworven	Personnes nées en Belgique. — Personen geboren in België	535	411	409	381
	Personnes nées de parents dont l'un a ou a eu la qualité de Belge. — Personen geboren uit ouders waarvan één den staat van Belg bezit of bezeten heeft	89	76	96	48
	Descendants des Limbourgeois et Luxembourgeois qui ont perdu la nationalité belge par suite des traités du 19 avril 1839. — Afstammelingen van de Lim- burgers en Luxemburgers die de Belgische nationaliteit verloren hebben ten gevolge van de verdragen van 19 April 1839.	15	22	13	8
	Épouses d'étrangers naturalisés belges. — Vrouwen van vreemdelingen die Belg zijn geworden door naturalisatie.	3	—	—	2
	Autres. — Andere	2	3	5	2
Total — Totaal		644	512	523	441
Conser- vation Behouden	Femme épousant un étranger ou dont le mari acquiert volontairement une nationalité étrangère. — Vrouw die een buitenlander huwt of wier man vrijwillig een vreemde nationaliteit verwerft.	508	601	468	390
	Femme ayant perdu la qualité de Belge par son mariage ou par suite de l'acqui- sition par son mari d'une nationalité étrangère. — Vrouw die den staat van Belg verloren heeft door haar huwelijk of ten gevolge van de verwerving van een vreemde nationaliteit door haar echtgenoot.	154	171	152	125
Recouvre- ment Terugver- kregen	Autres. — Andere	104	49	10	2
	Total — Totaal		258	220	162
Renoncia- tion Verzaak	Personnes ayant acquis de plein droit une nationalité étrangère. — Personen die van rechtswege een vreemde nationaliteit verworven hebben	18	44	36	33
	Femmes devenues belges par suite de leur mariage ou de l'acquisition de la na- tionalité belge par leur mari. — Vrouwen die Belg geworden zijn door haar huwelijk of ten gevolge van de verwerving der Belgische nationaliteit door haar man	81	167	163	131
	Autres. — Andere	23	8	9	6
Total — Totaal		122	219	208	170
Déchéance de la qualité de Belge. — Vervallen van den staat van Belg.		2	1	1	2

(a) Flandre orientale non comprise.

(a) Oost-Vlaanderen niet inbegrepen.

Statistique des sourds-muets et des aveugles
Statistiek van de blinden en van de doofstommen
(Situation au 31 décembre. — Toestand op 31 December)

I. Répartition par province. — I. Indeeling per provincie

(Source : Min. de la Justice)

(Bron : Min. van Justitie)

ANNÉES JAREN	Sexe Geslacht	Antwerpen Anvers	Brabant	W.-Vlaand. Fl. occid.]	O.-Vlaand. Fl. orient.	Hainaut Hene- gouwen	Liège Luik	Limburg Limbourg	Luxem- bourg Luxemb- burg	Namur Namen	Le Royaume Het Rijk
Sourds-muets. — Doofstommen											
1940	H. M.	301	635	368	426	343	279	142	53	91	2,638
	F. V.	250	371	239	328	276	235	138	34	115	1,986
1941	H. M.	299	656	370	452	338	266	151	67	87	2,686
	F. V.	256	379	234	336	265	228	211	31	105	2,045
1942	H. M.	339	615	324	411	314	276	143	61	92	2,575
	F. V.	266	370	230	323	259	215	137	29	110	1,939
1943	H. M.	306	616	350	406	303	264	160	67	89	2,561
	F. V.	267	372	219	337	257	216	134	36	114	1,952
Aveugles. — Blinden											
1940	H. M.	228	491	238	212	414	258	86	30	83	2,040
	F. V.	124	240	175	180	263	154	86	15	46	1,283
1941	H. M.	226	465	249	190	440	263	90	32	86	2,047
	F. V.	127	232	164	180	213	172	96	11	51	1,246
1942	H. M.	227	476	247	198	401	265	93	41	80	2,028
	F. V.	131	256	171	147	241	166	87	14	49	1,262
1943	H. M.	268	623	241	222	435	263	89	28	85	2,254
	F. V.	149	505	171	151	256	174	89	16	51	1,562

II. Répartition d'après l'instruction. — II. Indeeling naar het onderricht

(Source : Id.)

(Bron : Id.)

GROUPES — GROEPEN	1940		1941		1942		1943	
	H. M.	F. V.	H. M.	F. V.	H. M.	F. V.	H. M.	F. V.
Sourds-muets. — Doofstommen								
a) Non susceptibles de recevoir l'instruction. — Niet vatbaar voor onderwijs	321	262	322	267	317	261	284	238
b) Susceptibles de recevoir l'instruction, dont : Vatbaar voor onderwijs, waarvan :								
1° ne la recevant pas ou ne l'ayant pas reçue ; niet onderwezen worden of zijn	169	129	187	128	188	124	208	167
2° la recevant chez eux ou l'ayant reçue chez eux ou dans un institut ; — aan huis of in een gesticht onderwezen worden of zijn	1,425	1,097	1,458	1,090	1,348	1,053	1,355	1,054
3° la recevant dans un institut spécial ; — in un institut spécial onderwezen worden	723	498	719	560	722	501	714	493
Total. — Totaal.	2,317	1,724	2,364	1,778	2,258	1,678	2,277	1,714
Total général. — Algemeen totaal.	2,638	1,986	2,686	2,045	2,575	1,939	2,561	1,952
Aveugles. — Blinden								
a) Non susceptibles de recevoir l'instruction : — Niet vatbaar voor onderwijs	712	503	694	488	745	518	795	636
b) Susceptibles de recevoir l'instruction, dont : Vatbaar voor onderwijs, waarvan :								
1° ne la recevant pas ou ne l'ayant pas reçue ; niet onderwezen worden of zijn	262	214	267	171	252	189	300	212
2° la recevant chez eux ou l'ayant reçue chez eux ou dans un institut ; — aan huis of in een gesticht onderwezen worden of zijn	777	398	792	412	752	377	875	551
3° la recevant dans un institut spécial ; — in un institut spécial onderwezen worden	289	168	294	175	279	178	284	163
Total. — Totaal	1,328	780	1,353	758	1,283	744	1,459	926
Total général. — Algemeen totaal.	2,040	1,283	2,047	1,246	2,028	1,262	2,254	1,562

II. Etat Intellectuel et Social

II. Intellectueele en Sociale Toestand

Enseignement primaire. — Lager onderwijs

I. Nombre des écoles primaires proprement dites

I. Aantal eigenlijke lagere scholen

(Source : Minist. de l'Instruction publ.)

(Bron : Minist. van Openbaar Onderwijs)

ANNÉES JAREN (a)	ÉCOLES (soumises à l'inspection de l'État)	Antwerpen Anvers	Brahant	West-Vlaand. Fl. occid.	Oost-Vlaand. Fl. orient.	Hainaut Henegouwen	Liège Luik	Limbourg Limbourg	Luxembourg Luxembourg	Namur Namen	Le Royaume Het Rijk.	SCHOLEN (onder toezicht van den Staat)
Écoles pour garçons. — Scholen voor jongens												
1942	communales . . .	247	390	183	267	479	231	90	189	272	2,348	gemeentelijke. aangenomen. aanneembare. Totaal.
	adoptées . . .	96	31	136	95	14	5	102	15	21	515	
	adoptables . . .	18	95	20	43	134	83	9	12	17	431	
	Total . . .	361	516	339	405	627	319	201	216	310	3,294	
1943	communales . . .	259	392	184	265	479	232	89	191	268	2,359	gemeentelijke. aangenomen. aanneembare. Totaal.
	adoptées . . .	84	15	133	94	14	5	102	15	21	483	
	adoptables . . .	19	96	22	42	135	84	9	11	16	434	
	Total . . .	362	503	339	401	628	321	200	217	305	3,276	
Écoles pour filles. — Scholen voor meisjes												
1942	communales . . .	104	202	36	53	342	211	24	124	171	1,267	gemeentelijke. aangenomen. aanneembare. Totaal.
	adoptées . . .	221	142	204	212	49	20	112	74	89	1,123	
	adoptables . . .	14	75	15	27	123	95	20	25	34	428	
	Total . . .	339	419	255	292	514	326	156	223	294	2,818	
1943	communales . . .	95	203	35	52	346	209	24	120	173	1,257	gemeentelijke. aangenomen. aanneembare. Totaal.
	adoptées . . .	234	156	208	208	47	20	112	73	89	1,147	
	adoptables . . .	15	73	15	29	121	94	21	23	36	427	
	Total . . .	344	432	258	289	514	323	157	216	298	2,831	
Écoles mixtes. — Gemengde scholen												
1942	communales . . .	28	198	41	60	248	345	63	260	169	1,412	gemeentelijke. aangenomen. aanneembare. Totaal.
	adoptées . . .	51	38	195	151	31	14	93	15	26	614	
	adoptables . . .	20	98	20	44	130	70	16	16	22	436	
	Total . . .	99	334	256	255	409	429	172	291	217	2,462	
1943	communales . . .	27	195	43	63	244	344	64	260	171	1,411	gemeentelijke. aangenomen. aanneembare. Totaal.
	adoptées . . .	53	40	190	155	34	14	92	16	25	619	
	adoptables . . .	18	100	24	42	135	72	17	17	23	448	
	Total . . .	98	335	257	260	413	430	173	293	219	2,478	
Ensemble. — Te samen												
1939	communales . . .	383	794	261	381	1,123	930	176	576	614	5,238	gemeentelijke. aangenomen. aanneembare. Totaal.
	adoptées . . .	333	217	502	453	95	41	301	101	135	2,178	
	adoptables . . .	79	258	76	115	406	247	47	55	73	1,356	
	Total . . .	795	1,269	839	949	1,624	1,218	524	732	822	8,772	
1940	communales . . .	383	795	261	381	1,071	787	177	567	61	5,032	gemeentelijke. aangenomen. aanneembare. Totaal.
	adoptées . . .	339	213	522	451	95	37	303	102	135	2,197	
	adoptables . . .	72	259	55	114	384	244	44	51	74	1,297	
	Total . . .	794	1,267	838	946	1,550	1,068	524	720	819	8,526	
1941	communales . . .	383	800	260	379	1,069	790	177	570	610	5,038	gemeentelijke. aangenomen. aanneembare. Totaal.
	adoptées . . .	355	214	531	453	94	37	304	104	134	2,226	
	adoptables . . .	58	262	55	113	385	249	45	53	74	1,294	
	Total . . .	796	1,276	846	945	1,548	1,076	526	727	818	8,558	
1942	communales . . .	379	790	260	380	1,069	787	177	573	612	5,027	gemeentelijke. aangenomen. aanneembare. Totaal.
	adoptées . . .	368	211	535	458	94	39	307	104	136	2,252	
	adoptables . . .	52	268	55	114	387	248	45	53	73	1,295	
	Total . . .	799	1,269	850	952	1,550	1,074	529	730	821	8,574	
1943	communales . . .	381	790	262	380	1,069	785	177	571	612	5,027	gemeentelijke. aangenomen. aanneembare. Totaal.
	adoptées . . .	371	211	531	457	95	39	306	104	135	2,249	
	adoptables . . .	52	269	61	113	391	250	47	51	75	1,309	
	Total . . .	804	1,270	854	950	1,555	1,074	530	726	822	8,585	

Note. — Les écoles primaires proprement dites sont celles qui sont organisées et tenues conformément aux prescriptions de la loi organique de l'enseignement primaire en vue de donner l'instruction aux enfants âgés de 6 à 14 ans. L'instruction obligatoire a été introduite en Belgique par la loi du 19 mai 1914.

(a) Situation au 31 décembre.

Note. — De eigenlijke lagere scholen zijn die, welke ingericht zijn en gehouden worden overeenkomstig de voorschriften van de wet op het lager onderwijs om het onderricht te verschaffen aan de kinderen van 6 tot 14 jaar. De leerplicht werd in België ingevoerd door de wet van 19 Mei 1914.

(a) Toestand op 31 December.

II. Personnel enseignant dans les écoles primaires proprement dites — 1943

II. Onderwyzend personeel der eigenlijke lagere scholen — 1943

A. Répartition par catégories. — A. Indeeling per categorieën

a. Personnel laïc. — b. Personnel religieux a. Wereldlijk personeel. — b. Geestelijk personeel

CATÉGORIES	Écoles communales Gemeentelijke scholen		Écoles adoptées Aangenomen scholen		Écoles adoptables Aanneembare scholen		TOTAL TOTAAL			CATEGORIEËN	
	a	b	a	b	a	b	a	b	Ensemble Te zamen		
Directeurs déchargés de classe	230	—	56	44	23	35	309	79	388	Mannel. schoolhoofden met geen onderwijs belast.	
Directrices déchargées de classe	134	6	14	287	8	92	156	385	541	Vrouwel. schoolhoofden met geen onderw. belast.	
Instituteurs titul. de classe	9,999	5	2,421	397	1,701	409	13,121	811	13,932	Klasseonderwyzers.	
Institutrices titul. de clas.	5,438	494	3,658	3,933	2,248	1,203	11,344	5,630	16,974	Klasseonderwyzersessen.	
Instituteurs provisoires	273	—	80	6	97	9	450	15	465	Voorloopige onderwyzers.	
Institutrices provisoires	191	2	62	6	65	6	318	14	332	Voorl. onderwyzersessen.	
Instituteurs intérim. (a)	194	—	15	—	31	1	240	1	241	Interim. onderwyzers (a).	
Institutrices intérim. (a)	150	3	33	3	39	3	222	9	231	Inter. onderwyzersessen (a).	
Instituteurs intérim. (b)	93	—	34	1	19	3	146	4	150	Inter. onderwyzers (b).	
Institutrices intérim. (b)	105	1	101	8	43	9	249	18	267	Int. onderwyzersessen (b).	
Maîtres spéciaux	257	—	35	—	34	10	326	10	336	Speciale leermeesters.	
Maitresses spéciales	785	3	135	24	196	24	1,116	51	1,167	Speciale leermeesteressen.	
Relevé général	16,849	514	6,644	4,709	4,504	1,804	27,997	7,027	35,024	Algemeene opgave.	
Le Royaume	1940	17,310	532	6,047	4,655	4,264	1,915	27,621	7,102	34,723	1940 } Het Rijk.
	1941	17,063	537	6,228	4,778	4,299	1,848	27,590	7,163	34,753	
	1942	16,916	550	6,516	4,786	4,670	1,824	28,102	7,160	35,262	

(a) Désignés par suite de vacance d'emploi. — (b) Désignés en remplacement de titulaires de classe en congé pour maladie. (a) Aangewezen ten gevolge van vacature. — (b) Aangewezen ter vervanging van de klassetitularen met ziekteverlof.

B. Répartition par province. — B. Indeeling per provincie

ANNÉES JAREN (a)	ÉCOLES (soumises à l'inspection de l'État)	Antwerpen Anvers	Brabant	West-Vlaand. Fl. occid.	Oost-Vlaand. Fl. orient.	Hainaut Henegouwen	Liège Luik	Limbourg Limburg	Luxembourg Luxemburg	Namur Namen	Le Royaume Het Rijk	SCHOLEN (onder toezicht van den Staat)
Hommes. — Mannen												
1942	communales	1,644	2,172	915	1,244	1,509	1,127	354	529	567	10,061	gemeentelijke.
	adoptées	618	69	923	550	63	15	653	66	112	3,069	aangenomen.
	adoptables	147	657	112	294	682	371	90	46	79	2,478	aanneembare.
	Total	2,409	2,898	1,950	2,088	2,254	1,513	1,097	641	758	15,608	Totaal.
1943	communales	1,634	2,165	918	1,264	1,492	1,126	353	528	571	10,051	gemeentelijke
	adoptées	638	70	918	544	54	16	668	69	112	3,089	aangenomen.
	adoptables	127	662	152	294	534	381	95	47	80	2,372	aanneembare.
	Total	2,399	2,897	1,988	2,102	2,080	1,523	1,116	644	763	15,512	Totaal.
Femmes. — Vrouwen												
1942	communales	894	1,817	269	559	1,554	1,220	175	422	495	7,405	gemeentelijke.
	adoptées	1,917	822	1,992	1,886	186	86	943	145	256	8,233	aangenomen.
	adoptables	204	989	132	370	1,229	695	182	89	126	4,016	aanneembare.
	Total	3,015	3,628	2,393	2,815	2,969	2,001	1,300	656	877	19,654	Totaal.
1943	communales	884	1,795	265	555	1,485	1,216	176	425	511	7,312	gemeentelijke
	adoptées	1,933	822	1,984	1,886	200	87	958	142	252	8,264	aangenomen.
	adoptables	209	1,021	130	377	1,065	722	192	90	130	3,936	aanneembare.
	Total	3,026	3,638	2,379	2,818	2,750	2,025	1,326	657	893	19,512	Totaal.
Ensemble. — Te samen												
1942	communales	2,538	3,989	1,184	1,803	3,063	2,347	529	951	1,062	17,466	gemeentelijke.
	adoptées	2,535	891	2,915	2,436	249	101	1,596	211	368	11,302	aangenomen.
	adoptables	351	1,646	244	664	1,911	1,066	272	135	205	6,494	aanneembare.
	Total	5,424	6,526	4,343	4,903	5,223	3,514	2,397	1,297	1,635	35,262	Totaal.
1943	communales	2,518	3,960	1,183	1,819	2,977	2,342	529	953	1,082	17,363	gemeentelijke.
	adoptées	2,571	892	2,902	2,430	254	103	1,626	211	364	11,353	aangenomen.
	adoptables	336	1,683	282	671	1,599	1,103	287	137	210	6,308	aanneembare.
	Total	5,425	6,535	4,367	4,920	4,830	3,548	2,442	1,301	1,656	35,024	Totaal.

(a) Situation au 31 décembre. (a) Toestand op 31 December.

III. Population des écoles primaires proprement dites (a)
III. Bevolking der eigenlijke lagere scholen (a)

ANNÉES JAREN	ÉCOLES (soumises à l'inspection l'État)	Antwerpen Anvers	Brabant	West-Vlaand. Fl. occid.	Oost-Vlaand. Fl. orient.	Hainaut Henegouwen	Liège Luik	Limburg Limbourg	Luxembourg Luxemburg	Namur Namen	Le Royaume Het Rijk	SCHOLEN (onder toezicht van den Staat)
Garçons. — Jongens												
1941	communales	52,326	57,913	26,753	41,276	40,068	26,992	10,951	10,569	13,508	208,356	gemeentelijke.
	adoptées . .	18,245	3,078	34,268	22,686	1,788	547	21,783	1,850	3,347	107,592	aangenenen.
	adoptables .	5,449	19,297	3,394	9,807	15,930	10,768	2,881	1,407	2,216	71,149	aanneembare.
	Total	76,020	80,288	64,415	73,769	57,786	38,307	35,615	13,826	19,071	459,097	Totaal.
1942	communales	48,699	53,404	25,935	40,307	37,272	25,142	10,682	10,308	12,889	264,638	gemeentelijke.
	adoptées . .	18,692	2,720	34,209	22,429	1,834	602	21,892	1,883	3,512	107,773	aangenenen.
	adoptables .	4,603	19,792	3,764	10,147	15,878	10,865	2,798	1,222	2,243	71,312	aanneembare.
	Total	71,994	75,916	63,908	72,883	54,984	36,609	35,372	13,413	18,644	443,723	Totaal.
1943	communales	46,747	50,816	25,196	39,153	35,210	23,918	10,440	9,971	12,563	254,014	gemeentelijke.
	adoptées . .	19,040	2,706	33,282	21,915	1,833	573	21,887	1,887	3,462	106,585	aangenenen.
	adoptables .	4,944	20,103	4,651	10,508	15,940	11,193	2,874	1,297	2,238	73,748	aanneembare.
	Total	70,731	73,625	63,129	71,576	52,983	35,684	35,201	13,155	18,263	434,347	Totaal.
Filles. — Meisjes												
1941	communales	20,391	35,929	5,316	9,585	33,684	24,262	4,185	8,177	9,967	151,496	gemeentelijke.
	adoptées . .	49,548	23,716	53,180	52,414	4,636	2,140	26,676	3,717	6,113	222,140	aangenenen.
	adoptables .	5,851	20,301	3,020	9,005	21,919	14,158	4,514	1,961	3,056	83,785	aanneembare.
	Total	75,790	79,946	61,516	71,004	60,239	40,560	35,375	13,855	19,136	457,421	Totaal.
1942	communales	17,803	32,319	5,003	9,197	31,308	22,518	4,019	8,038	9,755	139,960	gemeentelijke.
	adoptées . .	50,662	22,394	52,396	51,825	4,420	2,102	26,869	3,629	6,006	220,303	aangenenen.
	adoptables .	4,192	21,039	2,962	8,935	21,751	14,052	4,346	2,025	3,000	82,302	aanneembare.
	Total	72,657	75,752	60,361	69,957	57,479	38,672	35,234	13,692	18,761	442,565	Totaal.
1943	communales	16,457	30,066	4,652	8,707	29,343	21,076	3,876	7,699	9,601	131,477	gemeentelijke.
	adoptées . .	49,944	21,891	51,550	50,379	4,316	2,038	27,043	3,572	5,901	216,634	aangenenen.
	adoptables .	4,486	21,093	2,987	9,025	21,304	14,269	4,471	1,909	3,056	82,600	aanneembare.
	Total	70,887	73,050	59,189	68,111	54,963	37,383	35,390	13,180	18,558	430,711	Totaal.
Garçons et filles. — Jongens en meisjes												
1939	communales	77,170	102,172	33,626	51,154	81,454	67,078	14,937	19,041	24,601	471,233	gemeentelijke.
	adoptées . .	63,433	27,367	80,740	73,430	6,244	3,031	47,215	5,508	9,907	316,875	aangenenen.
	adoptables .	15,307	38,908	11,457	18,717	39,494	25,697	7,935	3,165	5,304	165,984	aanneembare.
	Total	155,910	168,447	125,823	143,301	127,192	95,806	70,087	27,714	39,812	954,092	Totaal.
1940	communales	76,494	99,467	33,089	52,044	79,664	55,548	15,286	18,926	24,514	455,032	gemeentelijke.
	adoptées . .	64,993	27,580	86,494	75,040	6,400	2,744	47,901	5,433	9,564	326,149	aangenenen.
	adoptables .	14,020	38,809	6,245	18,735	38,489	25,130	7,598	3,141	5,184	157,351	aanneembare.
	Total	155,507	165,856	125,828	145,819	124,553	83,422	70,785	27,500	39,262	938,532	Totaal.
1941	communales	72,717	93,842	32,069	50,861	73,752	51,254	15,136	18,746	23,475	431,852	gemeentelijke.
	adoptées . .	67,793	26,794	87,448	75,100	6,424	2,687	48,459	5,567	9,460	329,732	aangenenen.
	adoptables .	11,300	39,598	6,414	18,812	37,849	24,926	7,395	3,368	5,272	154,934	aanneembare.
	Total	151,810	160,234	125,931	144,773	118,025	78,867	70,990	27,681	38,207	916,518	Totaal.
1942	communales	66,502	85,723	30,938	49,504	68,580	47,660	14,701	18,346	22,644	404,598	gemeentelijke.
	adoptées . .	69,354	25,114	86,605	74,254	6,254	2,704	48,761	5,512	9,518	328,076	aangenenen.
	adoptables .	8,795	40,831	6,726	19,082	37,629	24,917	7,144	3,247	5,243	153,614	aanneembare.
	Total	144,651	151,668	124,269	142,840	112,463	75,281	70,606	27,105	37,405	886,288	Totaal.
1943	communales	63,204	80,882	29,848	47,860	64,553	44,994	14,316	17,670	22,164	385,491	gemeentelijke.
	adoptées . .	68,984	24,597	84,832	72,294	6,149	2,611	48,930	5,459	9,363	323,219	aangenenen.
	adoptables .	9,430	41,196	7,638	19,533	37,244	25,462	7,345	3,206	5,294	156,348	aanneembare.
	Total	141,618	146,675	122,318	139,687	107,946	73,067	70,591	26,335	36,821	865,058	Totaal.

N. B. — A la population scolaire indiquée ci-dessus, on peut ajouter les élèves des sections préparatoires des écoles moyennes, des classes de 1^{re} et de 2^e années moyennes et des classes préparatoires annexées aux écoles professionnelles.

(a) Situation au 31 décembre.
(b) Élèves payants : 1939 : 1,750 ; 1940 : 910 ; 1941 : 923 ; 1942 : 1,157 ; 1943 : 1,362.

N. B. — Bij de hierboven aangeduide schoolbevolking kunnen geteld worden de leerlingen der voorbereidende afdelingen van de middelbare scholen, van de klassen van het 1^e en 2^e jaar middelbaar onderwijs en van de voorbereidende klassen bestaande bij de vakscholen.

(a) Toestand op 31 December.
(b) Betalende leerlingen : 1939 : 1,750 ; 1940 : 910 ; 1941 : 923 ; 1942 : 1,157 ; 1943 : 1,362.

Enseignement primaire. — Lager onderwijs

Écoles spéciales. 1943. — Speciale scholen. 1943

a. Écoles spéciales. — b. Écoles ordinaires avec classes spéciales
a. Speciale scholen. — b. Gewone scholen met speciale klassen

ETABLISSEMENTS SCOLAIRES	Écoles Scholen	Classes Klassen	Nombre d'élèves — Aantal leerlingen									SCHOOL- INRICHTINGEN
			Écoles communales Gemeentelijke scholen		Écoles adoptées Aangenomen scholen		Écoles adoptables Aanneembare scholen		Total — Totaal			
			G. J.	F. M.	G. J.	F. M.	G. J.	F. M.	G. J.	F. M.	Ensemble Te samen	
Colonies scolaires	74	267	360	254	269	65	2,152	1,945	2,781	2,264	5,045	Schoolkoloniën.
Écoles de plein air à populat. stable.	4	14	130	94	23	38	35	29	188	161	349	Openluchtcholen met vaste bevolk.
Écoles et classes pour enfants :												Scholen en klassen voor :
de bateliers	a. 4	26	—	—	187	152	152	117	339	269	608	a. } schippers- en
et de forains	b. 1	1	16	—	—	—	—	—	16	—	16	b. } foorkramers- kinderen.
anormaux	a. 35	129	208	169	7	8	979	899	1,194	1,076	2,270	a. } gekenmerkte
caractérisés	b. 19	52	371	241	40	36	66	56	477	333	810	b. } abnormalen
faiblement doués	a. 5	12	—	—	—	—	20	135	20	135	155	a. } de minbeg. en
et arriérés												a. } opvoedk. ver-
pédagogiques	b. 31	147	260	243	—	69	195	148	455	460	915	b. } acht. kinderen
placés sous la	a. 6	19	—	—	1	34	170	183	171	217	388	a. } de kinderen die
surveillance du												a. } onder het toe-
Ministère de												a. } zicht staan van
la Justice	b. 4	11	—	—	—	—	150	162	150	162	312	b. } het Ministerie van Justitie.
sourds-muets et aveugles	9	49	—	—	112	93	301	145	413	238	651	de doofstomme en blinde kinderen.
Total { 1943	195	727	1,345	1,101	639	495	4,220	3,819	6,204	5,315	11,519	1943
{ 1942	203	558	1,255	1,009	349	437	4,306	3,965	5,910	5,411	11,321	1942
{ 1941	232	809	1,379	1,000	111	209	2,986	3,077	4,476	4,286	8,762	1941
												Totaal.

Enseignement primaire. — Lager onderwijs

Organisation du 4^e degré. — Inrichting van den 4^{en} Graad

SPÉCIFICATIONS	Nombre d'élèves — Aantal leerlingen									OPSOMMING
	Écoles communales Gemeentelijke scholen		Écoles adoptées Aangenomen scholen		Écoles adoptables Aanneembare scholen		TOTAL — TOTAAL			
	G. J.	F. M.	G. J.	F. M.	G. J.	F. M.	G. J.	F. M.	Ensemble Samen	
	1942									
Tendance générale	18,496	6,329	12,097	9,332	7,023	3,402	37,616	19,063	56,679	Algem. strekking.
Type industriel et technique	1,639	29	379	—	1,172	—	3,190	29	3,219	Nijverheids- en technisch type.
Type commercial . . .	296	513	571	132	598	602	1,465	1,247	2,712	Handelstype.
Type agricole	5,248	33	2,016	550	191	120	7,455	703	8,158	Landbouwttype.
Type ménager	—	7,381	—	23,102	—	6,545	—	37,028	37,028	Huishoudtype.
Total	25,679	14,285	15,063	33,116	8,984	10,669	49,726	58,070	107,796	Totaal.
	1943									
Tendance générale	17,872	5,814	11,823	9,135	7,232	3,663	36,927	18,612	55,539	Algem. strekking.
Type industriel et et technique	1,400	15	389	29	959	—	2,748	44	2,792	Nijverheids- en technisch type.
Type commercial . . .	323	418	686	137	705	581	1,714	1,136	2,850	Handelstype.
Type agricole	5,177	49	1,576	92	261	—	7,014	141	7,155	Landbouwttype.
Type ménager	—	6,910	—	23,266	—	6,621	—	36,797	36,797	Huishoudtype.
Total	24,772	13,206	14,474	32,659	9,157	10,865	48,403	56,730	105,133	Totaal.

Nombre et population des instituts de sourds-muets et d'aveugles,
des établissements d'éducation de l'État, etc.

Aantal en bevolking van de doofstommen- en blindengestichten,
van de Rijksopvoedingsgestichten, enz.

(Source : Ministère de la Justice)

(Bron : Ministerie van Justitie)

ÉTABLISSEMENTS	Nombre d'établissements en 1941 Aantal inrichtingen in 1941	Population des écoles — Bevolking der scholen (Situation au 31-XII — Toestand op 31-XII)							INRICHTINGEN
		1938	1939	1940	1941	1942	1943	1944	
Instituts de sourds-muets et d'aveugles, subsidiés par l'État :									Doofstommen- en blindengestichten gesubsidieerd door den Staat :
Écoles { pour hommes	5	723	799	689	699	713	702	575	voor mannen
{ pour femmes	4	539	550	468	538	456	493	445	voor vrouwen
{ pour les deux sexes	6	591	571	521	511	511	459	485	voor de beide geslachten
Total	15	853	1,920	1,678	1,748	1,680	1,654	1,505	Totaal.
Établissements d'éducation de l'État :									Rijksopvoedingsgestichten :
pour garçons	3	480	390	306	576	709	731	623	voor jongens.
pour filles	2	123	88	72	110	134	142	139	voor meisjes.
Total	5	603	478	378	686	843	873	762	Totaal.
Établissements d'observation de l'État pour mineurs :									Rijksobservatiegestichten voor minderjarigen :
Établissement central d'observation (garçons)	1	136	115	151	149	145	8	32	Centraal observatiegesticht (jongens).
Établissement annexé à l'établissement d'éducation à St-Servais (filles)	1	50	31	42	57	45	45	57	Observatiegesticht verbonden aan het Rijksopvoedingsgesticht te St-Servais (meisjes).
Total	2	186	146	193	206	190	53	89	Totaal.
Établissements spéciaux de l'État pour mineurs :									Speciale Rijksgestichten voor minderjarigen :
Établissement pour anormaux (garçons)	1	105	100	89	94	109	54	41	Scholen voor abnormaux (jongens).
Asile clinique pour filles	1	86	79	92	113	92	93	85	Kliniek-gesticht v ^r meisjes.
Total	2	191	179	181	207	201	147	126	Totaal.
Colonie de Geel pour anormaux :									Kolonie van Geel voor abnormaux :
(Garçons et filles)	1	25	41	39	56	60	49	48	(Jongens en meisjes).
Dépôt de mendicité de Merksplas :									Bedelaarsgesticht te Merksplas :
Détenus	—	14	51	—	—	—	—	—	Gedetineerden.
Prisons :									Gevangenis :
Écoles pour hommes	14	979	2,081	1,557	2,006	—	—	—	Scholen voor mannen.
Écoles pour femmes	5	53	174	150	156	—	—	—	Scholen voor vrouwen.
Total	19	1,032	2,255	1,707	2,162	Totaal.

Écoles d'adultes (a) 1943. — Scholen voor volwassenen (a) 1943

(Source : Minist. de l'Instruction publ.)

(Bron : Ministerie van Openbaar Onderwijs.)

SPÉCIFICATIONS	Antwerpen Anvers	Brabant	West-Vlaand. Fl. occid.	Oost-Vlaand. Fl. orient.	Hainaut Henegouwen	Liège Luik	Limburg Limbourg	Luxembourg Luxemburg	Namur Namen	Le Royaume Het Rijk	OPSOMMING
Nombre d'écoles	21	47	4	17	18	13	2	39	29	190(b)	Aantal scholen.
Population :											Bevolking :
Garçons	780	1,354	16	561	201	276	38	478	290	3,994	Jongens.
Filles	530	1,449	—	372	37	7	—	3	22	2,420	Meisjes.
Total	1,310	2,803	16	933	238	283	38	481	312	6,414	Totaal.

Nota. — Les écoles d'adultes sont destinées à tous ceux qui veulent entretenir ou étendre l'instruction qu'ils ont acquise à l'école primaire ou qui n'ont pas suivi du tout ou n'ont pas fréquenté avec fruit les classes de cette école. L'établissement par les communes d'écoles d'adultes est facultatif. Ces écoles ne sont plus subventionnées par l'État.

(a) Situation au 31 décembre.

(b) Dont 144 pour garçons (138 communales), 22 pour filles (18 communales) et 24 mixtes (23 communales).

Nota. — De scholen voor volwassenen zijn bestemd voor degenen die het onderricht dat zij in de lagere scholen genoten hebben, verlangen te onderhouden of uit te breiden, of die de klassen dezer school in 't geheel niet of zonder vrucht gevolgd hebben. De inrichting van scholen voor volwassenen door de gemeenten is facultatief. Deze scholen ontvangen geen Bijkssubsidie meer.

(a) Toestand op 31 December.

(b) Waarvan 144 voor jongens (138 gemeentelijke), 22 voor meisjes (18 gemeentelijke) en 24 gemengde (23 gemeentelijke).

Écoles gardiennes (a) 1943. — Bewaarscholen (a) 1943

(Source : Id.)

(Bron : Id.)

ÉCOLES (b)	Antwerpen Anvers	Brabant	West-Vlaand. Fl. occid.	Oost-Vlaand. Fl. orient.	Hainaut Henegouwen	Liège Luik	Limburg Limbourg	Luxembourg Luxemburg	Namur Namen	Le Royaume Het Rijk	SCHOLEN (b)
------------	---------------------	---------	----------------------------	-----------------------------	-----------------------	---------------	---------------------	-------------------------	----------------	---------------------------	-------------

A. Nombre d'écoles. — A. Aantal scholen

Communales	108	240	57	121	556	259	22	60	129	1,552	Gemeentelijke.
Adoptées	289	195	382	376	67	28	161	50	88	1,636	Aangenomen.
Adoptables	36	197	51	86	313	166	46	37	48	980	Aanneembare.
Total	433	632	490	583	936	453	229	147	265	(c)4,168	Totaal.

B. Population. — B. Bevolking

Garçons. — Jongens

Communales	4,097	7,656	1,430	3,093	10,305	5,838	627	918	2,062	36,026	Gemeentelijke.
Adoptées	16,004	7,538	15,877	17,878	1,248	517	7,356	974	1,743	69,135	Aangenomen.
Adoptables	1,828	6,808	1,539	3,180	7,005	4,411	1,847	689	925	28,232	Aanneembare.
Total	21,929	22,002	18,846	24,151	18,558	10,766	9,830	2,581	4,730	133,393	Totaal.

Filles. — Meisjes

Communales	3,815	6,996	1,231	2,789	9,897	5,557	648	885	1,954	33,772	Gemeentelijke.
Adoptées	15,985	7,767	16,166	18,278	1,439	513	7,548	963	1,744	70,403	Aangenomen.
Adoptables	1,863	6,958	1,537	3,407	7,391	4,557	1,762	716	982	29,173	Aanneembare.
Total	21,663	21,721	18,934	24,474	18,727	10,627	9,958	2,564	4,680	133,348	Totaal.

Garçons et filles. — Jongens en meisjes

Communales	7,912	14,652	2,661	5,882	20,202	11,395	1,275	1,803	4,016	69,798	Gemeentelijke.
Adoptées	31,989	15,305	32,043	36,156	2,687	1,030	14,904	1,937	3,487	139,538	Aangenomen.
Adoptables	3,691	13,766	3,076	6,587	14,396	8,968	3,609	1,405	1,907	57,405	Aanneembare.
Total	43,592	43,723	37,780	48,625	37,285	21,393	19,788	5,145	9,410	266,741	Totaal.

Nota. — Les écoles gardiennes ont pour but de préparer les enfants de 3 à 6 ans à recevoir avec fruit l'enseignement primaire. L'établissement par les communes d'écoles gardiennes est facultatif. Pour pouvoir participer aux subsides de l'État, les écoles gardiennes doivent se soumettre à certaines conditions fixées par la loi organique de l'enseignement primaire.

(a) Situation au 31 décembre.

(b) Écoles soumises à l'inspection de l'État.

(c) Dont 15 pour garçons (9 communales, 2 adoptées, 4 adoptables), 14 pour filles (5 communales, 5 adoptées, 4 adoptables) et 4,139 mixtes (1,538 communales, 1,629 adoptées, 972 adoptables).

Nota. — De bewaarscholen hebben ten doel de kinderen van 3 tot 6 jaar voor te bereiden om het lager onderwijs met vrucht te ontvangen. Het inrichten van bewaarscholen door de gemeenten is facultatief. Om subsidie van den Staat te bekomen moeten de bewaarscholen voldoen aan sommige vereisten vastgesteld bij de wet tot regeling van het lager onderwijs.

(a) Toestand op 31 December.

(b) Scholen onder toezicht van den Staat.

(c) Waarvan 15 voor jongens (9 gemeentelijke, 2 aangenomen, 4 aanneembare), 14 voor meisjes (5 gemeentelijke, 5 aangenomen, 4 aanneembare) en 4,139 gemengde (1,538 gemeentelijke, 1,629 aangenomen en 972 aanneembare).

Personnel enseignant dans les écoles gardiennes — 1943

Onderwijzend personeel der bewaarscholen — 1943

A. Répartition par catégories. — A. Indeling per categorieën

a. Personnel laïc. — b. Personnel religieux a. Wereldlijk personeel. — b. Geestelijk personeel

CATÉGORIES	Écoles communales Gemeentelijke scholen		Écoles adoptées Aangenomen scholen		Écoles adoptables Aanneembare scholen		TOTAL TOTAAL			CATEGORIEËN	
	a.	b.	a.	b.	a.	b.	a.	b.	Ensemble Samen		
Directrices déchargées de classe (a)	23	—	—	1	—	1	23	2	25	Vrouwel. schoolhoofden met geen onderwijs belast (a). Klassetitulairissen. Voorloopige onderwijzers. Inter. onderwijzeressen (b). Inter. onderwijzeressen (c).	
Titulaires de classe	2,135	139	953	2,447	736	835	3,824	3,421	7,245		
Institutrices provisoires	48	—	13	5	22	3	83	8	91		
Institutrices intérim. (b)	78	2	10	—	11	1	99	3	102		
Institutrices intérim. (c)	18	—	30	4	14	1	62	5	67		
Total	2,302	141	1,006	2,457	783	841	4,091	3,439	7,530	Totaal.	
Le Royaume	1939	2,368	149	838	2,337	729	954	3,935	3,440	7,375	Het Rijk
	1940	2,310	149	841	2,388	699	905	3,850	3,442	7,292	
	1941	2,321	142	885	2,456	720	859	3,926	3,457	7,383	
	1942	2,302	142	956	2,469	745	859	4,003	3,470	7,473	

(a) Non compris les chefs d'école primaire assumant en même temps la direction de l'école gardienne. — (b) Désignées par suite de vacance d'emploi. — (c) Désignées en remplacement de titulaires de classe en congé pour maladie.

(a) De hoo'den der lagere scholen die tegelijk het bestuur van de bewaarschool waarnemen niet meegeteld. — (b) Aangewezen ten gevolge van vacature. — (c) Aangewezen in vervanging van klassetitulairissen met ziekteverlof.

B. Répartition par province. — B. Indeling per provincie

Situation au 31 décembre Toestand op 31 December	ÉCOLES	SCHOLEN									
		Antwerpen Anvers	Brabant	West-Vlaand. Fl. occid.	Oost-Vlaand. Fl. orient.	Hainaut Henegouwen	Liège Luik	Limburg Limbourg	Luxembourg Luxemburg	Namur Namen	Le Royaume Het Rijk

a. Personnel laïc. — a. Wereldlijk personeel

1942	Communes	305	507	88	187	656	373	29	37	120	2,302	Gemeentelijke.
	Adoptées	191	86	167	281	36	16	127	10	42	956	Aangenomen.
	Adoptables	28	185	29	60	230	142	37	11	23	745	Aanneembare.
	Total	524	778	284	528	922	531	193	58	185	4,003	Totaal.
1943	Communes	304	503	91	190	651	376	28	39	120	2,302	Gemeentelijke.
	Adoptées	191	95	179	288	39	14	142	10	48	1,006	Aangenomen.
	Adoptables	34	190	34	62	241	153	35	12	22	783	Aanneembare.
	Total	529	788	304	540	931	543	205	61	190	4,091	Totaal.

b. Personnel religieux. — b. Geestelijk personeel

1942	Communes	4	45	4	4	27	1	4	28	25	142	Gemeentelijke.
	Adoptées	537	284	640	644	48	18	181	49	68	2,469	Aangenomen.
	Adoptables	51	186	58	119	217	107	50	32	39	859	Aanneembare.
	Total	592	515	702	767	292	126	235	109	132	3,470	Totaal.
1943	Communes	4	41	6	4	29	1	4	28	24	141	Gemeentelijke.
	Adoptées	534	282	635	640	47	21	185	48	65	2,457	Aangenomen.
	Adoptables	51	193	52	119	202	108	45	31	40	841	Aanneembare.
	Total	589	516	693	763	278	130	234	107	129	3,439	Totaal.

Ensemble. — Te zamen

1942	Communes	309	552	92	191	683	374	33	65	145	2,444	Gemeentelijke.
	Adoptées	728	370	807	925	84	34	308	59	110	3,425	Aangenomen.
	Adoptables	79	371	87	179	447	249	87	43	62	1,604	Aanneembare.
	Total	1,116	1,293	986	1,295	1,214	657	428	167	317	7,473	Totaal.
1943	Communes	308	544	97	194	680	377	32	67	144	2,443	Gemeentelijke.
	Adoptées	725	377	814	928	86	35	327	58	113	3,463	Aangenomen.
	Adoptables	85	383	86	181	443	261	80	43	62	1,624	Aanneembare.
	Total	1,118	1,304	997	1,303	1,209	673	439	168	319	7,530	Totaal.

Écoles gardiennes. — Bewaarscholen

Répartition des élèves par âge et par année d'études (a)
Indeeling der leerlingen naar den leeftijd en per studiejaar (a)

SPÉCIFICATIONS	Écoles gardiennes — Bewaarscholen									OPSOMMING
	communales gemeentelijke		adoptées aangenomen		adoptables aanneembare		TOTAL — TOTAAL			
	G. J.	F. M.	G. J.	F. M.	G. J.	F. M.	G. J.	F. M.	Ensemble Te zamen	
1942										
Répartition par âge :										Indeeling naar den leeftijd :
Moins de 3 ans . . .	1,743	1,847	361	393	642	688	2,746	2,928	5,674	Beneden 3 jaar.
3 ans	11,240	10,673	18,753	19,147	8,787	8,902	38,780	38,722	77,502	3 jaar.
4 ans	12,102	11,259	25,009	25,373	9,573	9,524	46,684	46,156	92,840	4 jaar.
5 ans	11,956	10,927	26,763	26,749	9,581	9,967	48,300	47,643	95,943	5 jaar.
6 ans et plus	156	142	71	92	105	144	332	378	710	6 jaar en ouder
Répartition par année d'étude :										Indeeling per studiejaar :
1 ^{re} année . . .	13,164	12,649	19,944	20,211	9,558	9,690	42,666	42,550	85,216	1 ^e jaar.
2 ^e année . . .	11,976	11,111	24,793	25,059	9,564	9,512	46,333	45,682	92,015	2 ^e jaar.
3 ^e année . . .	12,057	11,088	26,220	26,484	9,566	10,023	47,843	47,595	95,438	3 ^e jaar.
Total	37,197	34,848	70,957	71,754	28,688	29,225	136,842	135,827	272,669	Totaal.
Élèves non payants	37,106	34,735	70,948	71,740	28,676	29,189	136,730	135,664	272,394	Niet bet. leerling.
Élèves payants . .	91	113	9	14	12	36	112	163	275	Betalende leerl.
1943										
Répartition par âge :										Indeeling naar den leeftijd :
Moins de 3 ans . . .	1,852	1,782	312	331	607	652	2,771	2,765	5,536	Beneden 3 jaar.
3 ans	10,311	9,694	17,653	17,901	8,173	8,436	36,137	36,031	72,168	3 jaar.
4 ans	11,578	10,863	24,209	24,668	9,199	9,528	44,986	45,059	90,045	4 jaar.
5 ans	12,126	11,297	26,883	27,438	10,090	10,440	49,099	49,175	98,274	5 jaar.
6 ans et plus	159	136	78	65	163	117	400	318	718	6 jaar en ouder
Répartition par année d'étude :										Indeeling per studiejaar :
1 ^{re} année . . .	12,204	11,455	18,625	18,698	9,000	9,287	39,829	39,440	79,269	1 ^e jaar.
2 ^e année . . .	11,589	10,911	23,975	24,412	9,105	9,470	44,669	44,793	89,462	2 ^e jaar.
3 ^e année . . .	12,233	11,406	26,535	27,293	10,127	10,416	48,895	49,115	98,010	3 ^e jaar.
Total	36,026	33,772	69,135	70,403	28,232	29,173	133,393	133,348	266,741	Totaal.
Élèves non payants	35,946	33,698	69,132	70,401	28,226	29,153	133,304	133,252	266,556	Niet bet. leerling.
Élèves payants . .	80	74	3	2	6	20	89	96	185	Betalende leerl.

(a) Situation au 31 décembre.

(a) Toestand op 31 December.

Écoles gardiennes. — Bewaarscholen

Nombre de classes. — Aantal klassen

RÉGIME LINGUISTIQUE	1943									TAALSTELSEL
	1938	1939	1940	1941	1942	Écoles com- munales	Écoles adoptées	Écoles adop- tables	TOT.	
						Gemeen- telijke scholen	Aange- nomen scholen	Aan- neembare scholen		
Classes françaises . . .	2,980	2,593	2,850	2,779	2,770	1,473	332	954	2,759	Fransche klassen.
Classes flamandes . . .	4,253	4,267	4,322	4,436	4,541	867	3,077	623	4,567	Vlaamsche klassen.
Classes allemandes . . .	11	9	3	3	3	1	—	2	3	Duitsche klassen.
Classes à deux sec- tions linguistiques	43	44	35	59	42	13	3	22	38	Klassen met twee taalsecties.
Total	7,287	6,913	7,210	7,277	7,356	2,354	3,412	1,601	7,367	Totaal.

Enseignement normal primaire. — Lager normaalonderwijs

(Source : Minist. de l'Instruction publ.)

(Bron : Minist. van Openbaar Onderwijs.)

ÉTABLISSEMENTS	Établissements Inrichtingen	Élèves inscrits en Ingeschreven leerlingen in				Élèves diplômés en Werden gediplomeerd in				INRICHTINGEN
		1940-41	1941-42	1942-43	1943-44	1940	1941	1942	1943	
Pour institutrices : Écoles normales primaires de l'État Écoles norm. agréées	9 22	1,358 4,605	1,260 4,300	1,095 3,808	890 3,527	258 761	283 846	267 807	250 840	Voor onderwijzers : Rijks lagere normaalscholen. Erkende normaalsch.
Total . . .	31	5,963	5,560	4,903	4,417	1,019	1,129	1,074	1,090	Totaal.
Pour institutrices : Écoles normales primaires de l'État Écoles norm. agréées	7 43	1,339 5,993	1,336 5,858	1,220 5,519	1,095 5,243	240 1,050	255 1,055	241 1,110	244 1,154	Voor onderwijzeressen : Rijks lagere normaalscholen. Erkende normaalsch.
Total . . .	50	7,332	7,194	6,739	6,338	1,290	1,310	1,351	1,398	Totaal.
Total général . . .	81	13,295	12,754	11,642	10,755	2,309	2,439	2,425	2,488	Algemeen totaal.

Enseignement normal moyen. — Middelbaar normaalonderwijs

(Établissements de l'État. — Rijksinrichtingen)

I. Nombre d'élèves. — I. Aantal leerlingen

(Source : Id.)

(Bron : Id.)

SECTIONS NORMALES	1936-37	1937-38	1938-39	1939-40	1940-41	1941-42	1942-43	1943-44	1944-45	NORMAAL- AFDEELINGEN
Pour hommes :										Voor mannen :
Nivelles	140	151	170	177	194	218	212	205	135	Nijvel.
Gand	90	87	83	84	110	101	97	86	53	Gent.
Total . . .	230	238	253	261	304	319	309	291	188	Totaal.
Pour femmes :										Voor vrouwen :
Liège	65	75	90	102	120	154	171	80	(a)	Luik.
Bruxelles (Berken- dael)	35	43	44	66	90	80	93	87	75	Brussel (Berkendael).
Bruxelles (Laeken)	41	55	72	90	94	72	65	61	54	Brussel (Laken).
Bruges	38	51	57	74	70	60	54	46	41	Brugge.
Tournai	48	47	46	60	90	104	100	96	60	Doornik.
Total . . .	227	271	309	392	464	470	483	370	230	Totaal.
Total général . . .	457	509	562	653	768	789	792	661	418	Algemeen totaal.

II. Résultats des examens. — II. Examenuitslagen

DIPLÔMES	Inscrits — Ingeschreven				Admis — Geslaagd				DIPLOMA'S
	1941	1942	1943	1944	1941	1942	1943	1944	

A. Examens de professeur agrégé de l'enseignement moyen du degré inférieur

A. Examen van geaggregeerd leeraar van het middelbaar onderwijs van den lagere graad

Diplôme d'aspir. professeur	111	131	123	84	88	111	101	79	Diploma van aspirant-leeraar.
Diplôme de profess. agrégé	71	97	108	78	65	93	105	74	Diploma van geaggreg. leeraar.
Examen approfondi sur les langues modernes	1	1	3	1	—	1	3	1	Grondig examen in de moderne talen.

B. Diplômes de régente d'école moyenne. — B. Diploma's van regentes van middelbare school

Diplôme préparatoire de régente	138	117	127	144	122	109	126	119	Voorbereidend diploma voor regentes.
Diplôme définitif de régente	120	148	123	110	114	109	113	107	Einddiploma van regentes.
Examen approfondi sur les langues modernes	5	9	5	—	2	6	5	—	Grondig examen in de moderne talen.

(a) Provisoirement fermé.

(a) Voorloopig gesloten.

Dépenses faites pour l'Enseignement primaire (fr.)
Uitgaven voor het Lager Onderwijs (fr.)

(Source : Minist. de l'Instruction Publique.)

(Minist. van Openbaar Onderwijs.)

SPÉCIFICATIONS	1938	1939	1940	1941	1942	OPSOMMING
	Fr.	Fr.	Fr.	Fr.	Fr.	
Direction.-Inspection	9,622,305	9,163,195	9,681,430	9,256,300	10,136,000	Bestuur.-Toezicht.
Constructions scolaires	171,410,627	126,951,229	11,675,000	—	—	Schoolbouw.
Ecoles prim. et gard. :						Lagere en bewaarsch. :
communales	544,584,737	543,437,761	} 744,117,353 }	} 822,989,988 }	526,587,314	gemeentelijke
adoptées	209,223,956	231,545,877			281,927,592	aangenomen
adoptables	152,162,058	139,620,330			166,249,808	aaneembare
Ecoles d'adultes	2,718,436	3,313,517	—	—	—	Scholen v. volwassenen.
Ecoles de l'Etat pour enfants de bateliers	2,466,418	1,813,776	741,700	1,073,900	617,150	Rijkscholen voor schipperskinderen.
Encouragements	20,651,153	20,863,042	—	—	—	Aanmoedigingen.
Autres	—	37,202	—	—	—	Andere.
Total	1,112,839,690	1,076,745,929	766,215,483	833,320,188	985,517,864	Totaal.

Dépenses faites pour l'Enseignement normal
Uitgaven voor het Normaalonderwijs

(Source : Id.)

(Bron : Id.)

SPÉCIFICATIONS	1938	1939	1940	1941	1942	OPSOMMING
	Fr.	Fr.	Fr.	Fr.	Fr.	
Conseil de perfectionnement	648	1,522	1,242	—	1,228	Verbeteringsraad.
Frais d'inspection	710	—	511,160	615,964	722,600	Kosten van toezicht.
Traitement du personnel des écoles normales						Wedden van het personeel der Rijksnormaalsch. aangen.
de l'Etat	19,575,500	19,330,000	17,017,000	22,037,000	25,500,000	} Rijksnormaalsch. aangen.
agrées	10,646,500	10,635,000	9,356,000	12,239,000	14,240,000	
Frais d'examen ; cours normaux temp. d'initiation à l'enseign. de div. branches	466,300	470,000	365,468	171,000	166,000	Examenkosten; tijdel. norm.-cursussen voor inwijd. in het onderw. v. versch. leervak.
Matériel et dépenses d'entretien des écoles de l'Etat	3,715,000	3,080,000	1,252,000	1,414,000	2,050,000	Materieel en kosten van onderhoud der Rijkscholen.
Construct. d'écoles normales, aménagement, ameublem.	5,512,000	1,177,000	950,050	170,000	26,050	Bouw van normaalscholen, inrichting, meubilering.
Total	39,916,458	34,693,522	29,452,920	36,646,964	42,705,878	Totaal.

Dépenses faites pour l'Enseignement moyen (fr.)
Uitgaven voor het Middelbaar Onderwijs (fr.)

(Source : Id.)

(Bron : Id.)

SPÉCIFICATIONS	1938	1939	1940	1941	1942	1943	OPSOMMING
Conseil de perfectionn..	9,936	12,699	4,121	2,500	4,340	1,455	Verbeteringsraad.
Frais d'inspection	1,190,772	1,045,852	942,890	1,105,833	1,159,500	1,133,939	Kosten van toezicht.
Jury de l'épreuve sur les langues modernes	822	(a)	(a)	(a)	(a)	(a)	Commissie v ^r h. examen in de moderne talen.
Personnel : dép. génér. traitem., indemn., div.	143,212,139	145,213,513	125,990,738	164,072,319	193,534,700	194,049,192	Person. : alg. uitgaven, wedd., toelag., divers.
Subsides aux établissements communaux	528,352	467,881	422,121	423,350	495,779	433,151	Subsidie aan de gemeentelijke inrichtingen.
Matériel	10,221,200	14,826,430	9,084,652	8,571,260	9,170,000	10,349,220	Materieel.
Achat d'ouvr. ; missions; bourses de voyages.	996,664	1,116,408	(b)	(b)	(b)	(b)	Aankoop v. werken; zendingen; studiebeurzen
Construct., amélioration, aménagement des établissements d'enseignement moyen	17,881,218	19,757,323	(c) 2,929,236	(c) 357,549	(c) 141,616	1,529,222	Bouw, verbeteringswerken, inrichting van scholen voor middelbaar onderwijs.
Total	174,041,103	182,440,106	139,373,758	174,532,811	204,505,935	207,496,179	Totaal.

(a) Ce jury ne fonctionne plus. — (b) Depuis 1940, dépenses comprises dans la rubrique : Matériel. — (c) Non comprises les dépenses réglées par le Ministère des Travaux publics.

(a) Deze commissie werkt niet meer. — (b) Van 1940 af, uitgaven vervat in de rubriek : Materieel. — (c) Niet inbegrepen de door het Ministerie van Openbare Werken betaalde uitgaven.

Etablissements d'Enseignement moyen — Inrichtingen voor Middelbaar Onderwijs

Situation au 31 décembre 1943. — Toestand op 31 December 1943

(Source : Min. de l'Instruction Publique.)

(Bron : Minist. van Openbaar Onderwijs.)

ÉTABLISSEMENTS	INRICHTINGEN										
	Antwerpen Anvers	Brabant	West- Vlaand. Flandre occident.	Oost- Vlaand. Flandre orientale	Haut Hennegouwen	Lige Luik	Limburg Limbourg	Luxem- bourg Luxem- bourg	Namur Namen	Le Royaume Het Rijk	
1° Du degré supérieur.											1° Van den hoogerem graad.
Athénées royales (a)	4	8	2	2	5	5	2	1	2	31	Koninklijke atheneums (a).
Sections d'athénée (annex. aux écol. moy. de l'Etat) :											Atheneum-afdeelingen (best. bij de Rijks midd. scholen).
pour garçons	1	7	2	2	4	5	1	4	1	27	voor jongens.
pour filles	—	3	—	—	3	2	—	—	1	9	voor meisjes.
Athénées prov. et commun.	—	3	—	—	1	—	1	—	—	5	Gemeent. en prov. athen.
Lycées pour jeunes filles . . .	1	3	—	1	1	1	—	—	—	7	Lycea voor meisjes.
Collèges patronnés	3	1	3	—	1	1	3	—	—	12	Gepatroneerde colleges.
2° Du degré inférieur.											2° Van den lagerem graad.
a. Pour garçons :											a. Voor jongens :
Ecoles moy. de l'Etat	8	10	10	10	28	10	5	6	12	99	Rijks middelbare scholen.
Ecoles moy. communales	—	5	—	—	—	2	—	—	—	7	Gemeentel. midd. scholen.
Ecoles moy. patronnées	—	1	2	—	—	1	1	—	—	5	Gepatron. midd. scholen.
b. Pour filles :											b. Voor meisjes :
Ecoles moy. de l'Etat	3	13	4	6	16	6	2	1	3	54	Rijks middelbare scholen.
Sections moyennes annex. aux écoles pour garçons	2	5	4	2	—	—	3	—	—	16	Middelbare afdeelingen be- staande bij de scholen voor jongens.
Ecoles moy. communales	—	4	—	—	—	1	—	—	—	5	Gemeent. middelb. scholen.
Ecoles moy. patronnées	2	—	—	—	—	—	1	—	—	3	Gepatron. middelb. scholen.

(a) Dont un pour filles (Ixelles).

(a) Waarvan één voor meisjes (Elsene).

Population des établissements d'Enseignement moyen Bevolking der inrichtingen voor Middelbaar Onderwijs

ÉTABLISSEMENTS	1936	1937	1938	1939	1940	1941	1942	1943	INRICHTINGEN
A. Du degré supérieur.									A. Van den hoogerem graad.
Athénées royales	13,616	17,390	17,085	17,968	17,142	17,531	16,995	18,367	Koninklijke atheneums.
Sections d'athénée :									Atheneum-afdeelingen :
pour garçons	2,257	2,273	3,358	3,931	3,925	4,250	4,737	4,411	voor jongens.
pour jeunes filles	1,388	1,283	2,344	2,170	1,763	1,976	2,132	2,555	voor meisjes.
Athénées prov. et commun	2,449	2,643	2,662	2,583	2,550	2,592	2,555	2,509	Gemeent. en prov. atheneums.
Collèges patronnés	3,322	3,934	3,590	3,550	3,077	3,305	3,253	3,596	Gepatroneerde colleges.
Lycées pour jeunes filles	3,166	2,952	3,051	2,892	2,780	2,988	2,711	3,010	Lycea voor meisjes.
B. Du degré inférieur.									B. Van den lagerem graad.
Pour garçons :									Voor jongens :
Ecoles moy. de l'Etat (a)	33,310	32,792	33,160	32,919	29,059	29,903	28,954	32,504	Rijks middelbare scholen (a).
Ecoles moy. communales	2,841	2,594	2,696	2,575	2,127	2,053	2,367	2,637	Gemeentel. middelb. scholen.
Ecoles moy. patronnées (b)	631	643	811	995	725	807	774	1,064	Gepatron. midd. scholen (b).
Pour filles :									Voor meisjes :
Ecoles moy. de l'Etat	13,850	14,794	14,965	14,586	13,210	14,078	14,395	14,511	Rijks middelbare scholen.
Ecoles moy. communales	1,724	1,795	1,861	1,778	1,572	1,493	1,592	1,366	Gemeentel. middelb. scholen.
Ecoles moy. patronnées	649	643	696	551	569	700	727	472	Gepatron. middelb. scholen.
Total	79,203	83,736	86,279	86,498	78,499	81,676	81,192	87,002	Totaal.

(a) Y compris les jeunes filles des sections moyennes pour filles annexées aux écoles de garçons. — (b) Non compris les élèves des écoles moyennes patronnées annexées à un collège patronné.

(a) Met inbegrip van de meisjes der middelbare afdeelingen voor meisjes bestaande bij de jongensscholen. — (b) Niet inbegrepen de leerlingen der gepatroneerde middelbare scholen bestaande bij een gepatronerd college.

Subventions accordées aux établissements communaux d'Enseignement moyen (a) Tegemoetkomingen verleend aan de gemeentelijke inrichtingen voor Middelbaar Onderwijs (a)

PART d'intervention	1937	1938	1939	1940	1941	1942	AANDEEL der tussenkomst
de l'Etat	Fr. 479,500	Fr. 407,575	Fr. 467,881	Fr. 407,575	Fr. 407,575	Fr. 407,575	van den Staat.
de la province	1,512,509	1,513,478	1,510,739	1,167,748	683,800	447,800	van de provincie.
des communes	17,360,993	18,475,997	21,118,652	21,239,571	22,930,533	23,343,796	van de gemeenten.
Total	19,353,002	20,397,050	23,097,272	22,814,894	24,021,908	24,199,171	Totaal.

(a) Depuis 1927, le Gouvernement n'alloue plus de subsides aux établissements moyens de l'Etat. Les traitements et indemnités du personnel sont payés directement par les soins du Département de l'Instruction publique.

(a) Sedert 1927 verleent de Regeering geen subsidie meer aan de Rijks middelbare inrichtingen. De wedden en toelagen van het personeel worden rechtstreeks door de zorgen van het Departement van Openbaar Onderwijs betaald.

I. Enseignement moyen du degré inférieur
I. Middelbaar onderwijs van den lageren graad

Population des écoles moyennes. — Bevolking der middelbare scholen

Situation au 31 décembre 1943. — Toestand op 31 December 1943

(Source : Ministère de l'Instruction Publique)

(Bron : Minist. van Openb. Onderwijs)

PROVINCES	Section préparatoire	COURS INFÉRIEURS LAGERE CURSUSSEN Section — Afdeling				COURS SUPÉRIEURS HOOGERE CURSUSSEN				TOTAL GÉNÉRAL ALGEM. TOTAAL	Popul. des sections moy. pour filles ann. aux écoles de garçons (a) Bevolk. der middelb. afd. voor meisjes bestaande bij de jongensscholen (a)	PROVINCIES	
		Voorbereidende afdeling	moyenne	commerciale	gréco-latine	Tot.	commerciaux	admini-	autres				Tot.
			middelbare	handel	Grieksch-Latijnsch			admini-					
A. Établissements pour garçons. — A. Inrichtingen voor jongens													
a. Écoles de l'État. — a. Rijksscholen													
Anvers	2,043	1,049	60	100	1,209	—	—	—	—	3,252	95	Antwerpen.	
Brabant	3,341	2,216	148	173	2,537	16	9	—	25	5,903	162	Brabant.	
Flandre occident.	1,661	1,009	46	86	1,141	3	—	17	20	2,822	216	West-Vlaander.	
Flandre orientale.	1,946	1,174	77	28	1,279	36	—	—	36	3,261	55	Oost-Vlaanderen.	
Hainaut	2,808	3,107	95	429	3,631	—	24	25	49	6,488	1,055	Henegouwen.	
Liège	1,009	1,079	—	38	1,117	20	54	—	74	2,200	314	Luik.	
Limbourg	906	409	—	7	416	—	25	143	168	1,490	232	Limburg.	
Luxembourg	288	496	—	76	572	—	—	—	—	480	104	Luxemburg.	
Namur	1,167	1,154	51	158	1,363	8	—	9	17	2,547	581	Namen.	
Total	15,149	11,693	477	1,095	13,265	83	112	194	389	28,803	2,814	Totaal.	
b. Écoles communales. — b. Gemeentescholen													
Brabant	754	296	65	186	547	170	—	—	170	1,471	—	Brabant.	
Liège	—	884	39	96	1,019	54	58	35	147	1,166	—	Luik.	
Total	754	1,180	104	282	1,566	224	58	35	317	2,637	—	Totaal.	
c. Écoles patronnées. — c. Gepatroneerde scholen													
Brabant	—	111	—	—	111	—	—	—	—	111	—	Brabant.	
Flandre occident.	419	249	—	52	301	—	—	—	—	720	—	West-Vlaander.	
Limbourg	137	96	—	—	96	—	—	—	—	233	—	Limburg.	
Total	556	456	—	52	508	—	—	—	—	1,064	—	Totaal.	
Total général	16,459	13,329	581	1,429	15,339	307	170	229	706	32,504	2,814	Algemeen totaal.	

B. Établissements pour filles. — B. Inrichtingen voor meisjes

a. Écoles de l'État (b). — a. Rijksscholen (b)												
Anvers	745	293	117	8	418	—	—	—	—	1,163	—	Antwerpen.
Brabant	1,275	1,354	151	63	1,568	33	8	—	41	2,884	—	Brabant.
Flandre occident.	638	312	80	—	392	19	—	6	25	1,055	—	West-Vlaander.
Flandre orientale.	1,009	542	13	—	555	—	—	—	—	1,564	—	Oost-Vlaanderen.
Hainaut	1,209	1,672	241	171	2,084	42	—	66	108	3,401	—	Henegouwen.
Liège	310	902	47	20	969	28	—	28	56	1,335	—	Luik.
Limbourg	332	222	52	—	274	—	—	—	—	606	—	Limburg.
Luxembourg	—	131	—	—	131	15	—	—	15	146	—	Luxemburg.
Namur	320	117	30	11	158	7	—	34	41	519	—	Namen.
Total	5,838	5,545	731	273	6,549	144	8	134	286	12,673	—	Totaal.
b. Écoles communales. — b. Gemeentescholen												
Brabant	384	161	105	39	305	—	—	67	67	756	—	Brabant.
Liège	—	40	312	186	538	34	—	38	72	610	—	Luik.
Total	384	201	417	225	843	34	—	105	139	1,366	—	Totaal.
c. Écoles patronnées. — c. Gepatroneerde scholen												
Anvers	272	118	27	—	145	—	—	—	—	417	—	Antwerpen.
Limbourg	—	55	—	—	55	—	—	—	—	55	—	Limburg.
Total	272	173	27	—	200	—	—	—	—	472	—	Totaal.
Total général	6,494	5,919	1,175	498	7,592	178	8	239	425	14,511	—	Algemeen totaal.
Population totale (garçons et filles)	22,953	19,248	1,756	1,927	22,931	485	178	468	1,131	47,015	2,814	Totale bevolking (jongens en meisjes).

(a) Chiffres déjà compris sous les autres rubriques du tableau. —

(b) Y compris la population des écoles moyennes annexées aux écoles pour garçons.

(a) Cijfers reeds begrepen in de overige rubrieken der tabel. —

(b) Met inbegrip van de bevolking der middelbare afdelingen bestaande bij de jongensscholen.

II. Enseignement moyen du degré supérieur II. Middelbaar onderwijs van den hooger graad

Population au 31 décembre 1943. — Bevolking op 31 December 1943

COMMUNES	Classe préparatoire (b) Voorbereidende klasse (b)	Humanités anciennes Oude humaniora				Humanités modernes Mod. humaniora				TOTAL GÉNÉRAL ALGEMEEN TOTAAL	Jeunes filles admises à suivre les cours (c) Meisjes toegelaten tot de cursussen (c)	GEMEENTEN
		Classes communales (d) Gemeene klassen (d)	Classes gréco-latines Grieksch- Latijnsche klassen	Classes latines Latijnsche klassen	Tot.	Classes communales (e) Gemeene klassen (e)	Classes scientifiques Wetenschappe- lijke klassen	Classes commerciales Handelklassen	Tot.			

A. Athénées royales. — A. Koninklijke atheneums

Anvers	—	220	192	32	444	479	175	135	789	1,233	—	Antwerpen.
Berchem	—	95	124	34	253	179	63	46	288	541	—	Berchem.
Deurne	—	49	51	15	115	164	35	43	242	357	—	Deurne.
Malines	—	83	108	2	193	200	98	119	417	610	71	Mechelen.
Bruxelles	45	157	213	43	413	275	153	98	526	984	—	Brussel.
Forest	—	50	70	14	134	70	13	40	123	257	—	Vorst.
Ixelles { Garçons	—	191	220	107	518	176	67	65	308	826	—	Jongens } Elsene
{ Filles	253	59	198	14	271	188	15	86	289	813	—	Meisjes }
Koekelberg	—	101	121	22	244	197	47	52	296	540	—	Koekelberg.
Louvain	32	150	189	20	359	185	51	177	413	804	89	Leuven.
Nivelles	13	76	91	8	175	84	26	69	179	367	51	Nijvel.
Tirlemont	—	85	142	49	276	87	18	43	148	424	75	Tienen.
Bruges	—	51	138	57	246	68	85	66	219	465	57	Brugge.
Ostende	35	76	79	17	172	148	43	61	252	459	52	Oostende.
Alost	516	38	136	—	174	372	75	62	509	1,199	60	Aalst.
Gand	38	252	210	42	504	256	177	52	485	1,027	—	Gent.
Ath	—	51	76	18	145	—	44	34	78	223	52	Aat.
Charleroi	65	122	171	24	317	201	92	58	351	733	1	Charleroi.
Chimay	18	41	43	13	97	82	47	15	144	259	41	Chimay.
Mons	26	105	180	47	332	74	155	29	258	616	—	Bergen.
Tournai	—	67	97	27	191	102	59	54	215	406	35	Doornik.
Chênée	6	62	73	39	174	142	27	36	205	385	—	Chênée.
Huy	—	136	181	26	343	87	68	63	218	561	102	Hoei.
Liège	—	278	365	128	771	92	143	45	280	1,051	—	Luik.
Seraing	—	125	153	42	320	222	20	31	273	593	—	Seraing.
Verviers	—	117	148	62	327	140	48	57	245	572	—	Verviers.
Hasselt	—	87	104	3	194	223	53	47	323	517	60	Hasselt.
Tongres	55	48	78	1	127	99	37	38	174	356	33	Tongeren.
Arlon	27	71	87	12	170	102	35	27	164	361	49	Aarlen.
Dinant	34	36	59	9	104	83	39	21	143	281	30	Dinant.
Namur	21	35	88	133	256	81	127	62	270	547	13	Namen.
Total	1,184	3,114	4,185	1,060	8,359	4,858	2,135	1,831	8,824	18,367	871	Totaal.

B. Sections d'athénée pour garçons (a)

B. Atheneumafdeelingen voor jongens (a)

Turnhout	—	—	67	—	67	—	38	67	105	172	14	Turnhout.
Diest	—	25	54	8	87	—	48	46	94	181	41	Diest
Etterbeek	—	—	85	129	214	—	81	31	112	326	—	Etterbeek.
Jodoigne	—	65	45	6	116	—	33	—	33	149	27	Geldenaken.
Koekelberg	—	130	—	—	130	—	—	—	—	130	—	Koekelberg.
Vilvorde	—	—	—	16	16	—	—	—	—	16	—	Vilvorde.
Wavre	—	31	76	10	117	—	24	38	62	179	43	Waver.
Courtrai	—	—	115	—	115	—	43	55	98	213	—	Kortrijk.
Ypres	—	—	89	—	89	—	94	—	94	183	25	Ieper.
Renaix	—	27	64	91	182	—	77	53	130	312	—	Ronse.
Saint-Nicolas	—	57	—	—	57	146	30	25	201	258	22	Sint-Niklaas.
Châtelet	—	—	81	66	147	—	32	31	63	210	25	Châtelet.
Dour	—	54	52	9	115	—	38	15	53	168	48	Dour.
Soignies	—	22	35	3	60	—	22	32	54	114	27	Zinnik.
Thuin	—	31	73	—	104	46	18	15	79	183	37	Thuin.
Herstal	—	68	108	39	215	104	25	51	180	395	96	Herstal.
Stavelot	—	14	54	13	81	—	16	21	37	118	41	Stavelot.
Spa	—	—	55	—	55	17	14	21	52	107	9	Spa.
Visé	—	43	45	6	94	—	13	12	25	119	29	Visé.
Waremmé	—	35	53	3	91	—	26	55	81	172	44	Borgworm.
Maaseik	—	—	—	—	—	79	14	64	157	157	—	Maaseik.
Bouillon	—	6	23	1	30	—	38	—	38	68	8	Bouillon.
Marche-en-Fam ^e	—	34	76	1	111	—	55	—	55	166	40	Marche-en-Fam ^e .
Neufchâteau	—	—	22	24	46	—	28	—	28	74	23	Neufchâteau.
Virton	—	41	42	3	86	—	42	18	60	146	29	Virton.
Tamines	—	14	23	3	40	—	55	—	55	95	27	Tamines.
Total	—	697	1,337	431	2,465	392	904	650	1,946	4,411	665	Totaal.

(a) Ces sections sont annexées aux écoles moyennes de l'État. Pour la population des sections préparatoires (enseignement primaire) et des trois classes du degré inférieur des humanités modernes, il y a lieu de se reporter au tableau des établissements d'enseignement moyen du degré inférieur (Écoles moyennes). — (b) Ancienne 7^e des athénées. — (c) Chiffres déjà compris dans les autres rubriques du tableau. — (d) 6^e et 5^e. — (e) 6^e, 5^e et 4^e.

(a) Deze afdelingen bestaan bij de Rijks middelbare scholen. Voor de bevolking der voorbereidende afdelingen (lager onderwijs) en der drie klassen van den lageren graad der moderne humaniora, zie de tabel betreffende de inrichtingen voor middelbaar onderwijs van den lageren graad (Middelbare scholen). — (b) Voormalige 7^e der atheneums. — (c) Cijfers reeds begrepen in de overige rubrieken der tabel. — (d) 6^e en 5^e. — (e) 6^e, 5^e en 4^e.

II. Enseignement moyen du degré supérieur (suite) II. Middelbaar onderwijs van den hooger graad (vervolg)

89

Population au 31 décembre 1943. — Bevolking op 31 December 1943

COMMUNES	Classe préparatoire (b) Voorbereidende Klasse (b)	Humanités anciennes Oude humaniora				Humanités modernes Mod. humaniora				TOTAL GÉNÉRAL ALGEMEEN TOTAAL	Jeunes filles admises à suivre les cours (c) Meisjes toegelaten tot de cursussen (c)	GEMEENTEN
		Classes communes Gemeene Klassen	Classes gréco-latines Grieksch-Latijnsche Klassen	Classes latines Latijnsche Klassen	Tot.	Classes communes Gemeene Klassen	Classes scientifiques Wetenschappelijke Klassen	Classes commerciales Handelsklassen	Tot.			

C. Sections d'athénée pour filles (a)

C. Atheneum-afdeelingen voor meisjes (a)

Bruxelles	—	14	62	—	76	—	31	61	92	168	—	Brussel.
Etterbeek	—	—	90	—	90	—	—	23	23	113	—	Etterbeek.
Forest	—	19	80	—	99	58	—	30	88	187	—	Vorst.
Molenb.-St.-Jean	—	94	91	9	194	246	19	84	349	543	—	St.-J.-Molenbeek.
Charleroi	—	93	233	1	327	—	14	24	38	365	—	Charleroi.
La Louvière	—	—	88	—	88	—	—	—	—	88	—	La Louvière.
Mons	—	55	133	3	191	87	32	56	175	366	—	Bergen.
Seraing	—	44	92	—	136	—	—	52	52	188	—	Seraing.
Verviers	—	—	130	—	130	—	7	53	60	190	—	Verviers.
Namur	—	39	85	29	153	166	—	28	194	347	—	Namen.
Total	—	358	1,084	42	1,484	557	103	421	1,071	2,555	—	Totaal.

D. Athénées provinciaux et communaux pour garçons

D. Provinciale en gemeente-atheneums voor jongens

Athénée provin- cial du Centre (c)	20	90	197	42	329	78	35	37	150	499	3	Provinc. atheneum van het Cen- trum (c).
Schaerbeek	—	106	120	58	284	140	58	58	256	540	—	Schaarbeek.
Saint-Gilles	—	110	128	46	284	140	70	27	237	521	—	Sint-Gillis.
Uccle	—	150	259	52	461	79	19	44	142	603	225	Ukkel.
Beringen	152	41	89	—	130	60	—	4	64	346	—	Beringen.
Total	172	497	793	198	1,488	497	182	170	849	2,509	228	Totaal.

E. Lycées provinciaux et communaux pour filles

E. Provinciale en gemeente-lyceas voor meisjes

Anvers	—	145	187	7	339	155	162	21	338	677	—	Antwerpen.
Bruxelles	21	125	172	12	309	44	10	27	81	411	—	Brussel.
Schaerbeek	—	114	121	5	240	62	6	50	118	358	—	Schaarbeek.
Saint-Gilles	—	59	157	11	227	67	7	28	102	329	—	Sint-Gillis.
Gand	—	—	126	116	242	57	16	24	97	339	—	Gent.
Morlanwelz (c)	—	—	55	51	106	45	—	65	110	216	—	Morlanwelz (c).
Liège	67	233	278	10	521	72	4	16	92	680	—	Luik.
Total	88	676	1,096	212	1,984	502	205	231	938	3,010	—	Totaal.

F. Collèges patronnés pour garçons (d)

F. Gepatroneerde colleges voor jongens (d)

Geel	90	35	97	—	132	—	—	—	222	—	Geel.	
Herentals	231	—	176	—	176	58	4	—	62	469	—	Herentals.
Mol	124	—	176	—	176	—	—	63	63	363	—	Mol.
Aarschot	—	78	—	—	78	—	—	—	—	78	—	Aarschot.
Courtrai	44	124	359	—	483	193	81	—	274	801	—	Kortrijk.
Poperinge	44	—	118	—	118	101	—	—	101	263	—	Poperinge.
Tielt	80	—	243	—	243	—	—	—	—	323	—	Tielt.
Binche	16	—	74	22	96	—	—	—	—	112	—	Binche.
Herve	21	76	118	46	240	—	—	—	—	261	—	Herve.
Genk	28	55	13	29	97	136	—	48	184	309	—	Genk.
Neerpelt	65	46	110	—	156	—	—	24	24	245	—	Neerpelt.
Saint-Trond	—	—	150	—	150	—	—	—	—	150	—	Sint-Truiden.
Total	743	414	1,634	97	2,145	488	85	135	708	3,596	—	Totaal.

(a) Voir note (a) page précédente. — (b) Ancienne 7^e des athénées. — (c) Y compris la section de La Louvière. — (d) Certains collèges patronnés sont doublés d'une école moyenne dont la population est mentionnée sous la rubrique « classes communes » des humanités modernes. — (e) Voir note (c) page précédente.

(a) Zie nota (a) op voorgaande bladzijde. — (b) Voormalige 7^e der atheneums. — (c) Met inbegrip van de afdeling te La Louvière. — (d) Bij sommige gepatroneerde colleges gaat een middelbare school waarvan de bevolking is opgegeven onder de rubriek: « gemeene klassen » der moderne humaniora. — (e) Zie nota (c) op voorgaande bladzijde.

Fonds des mieux doués — 1941-1942 — Fonds der meestbegaafden

(Source : Min. de l'Instruction publique)

(Min. van Openbaar Onderwijs)

Etudes en vue desquelles les prêts ont été accordés Studies waarvoor de leeningen werden toegestaan	Antwerpen Anvers	Brabant	West-Vlaand. Flandre occident.	Oost-Vlaand. Flandre orientale	Hainaut Hene- gouwen	Liège Luik	Limbourg Lim- bourg	Luxembour- bourg Luxem- bourg	Namur Namen	Le Royaume Het Rijk
--	---------------------	---------	--------------------------------------	--------------------------------------	----------------------------	---------------	---------------------------	--	----------------	------------------------------

A. Nombre des prêts. — A. Aantal leeningen

Normales primaires . . .										
Lagere normale . . .	378	182	119	116	119	67	54	20	15	1,070
Normales moyennes . . .										
Middelbare normale . . .	27	12	9	10	27	22	9	1	11	128
Moyennes inférieures . . .										
Middelb. v. d. lag. gr. . .	90	130	13	101	128	73	23	22	8	588
Moyennes supérieures . . .										
Midd. v. d. hooger. gr. . .	224	358	171	141	176	202	154	30	62	1,518
Techniques										
Technische	385	38	24	46	38	16	21	5	8	581
Autres. — Andere . . .	56	33	30	24	32	18	21	5	22	241
Total. — Totaal. . .	1,160	753	366	438	520	398	282	83	126	4,126

B. Montant des prêts. — B. Bedrag der leeningen

Normales primaires . . .										
Lagere normale . . .	232,970	176,710	169,285	161,475	160,990	74,345	63,400	31,550	17,867	1,088,592
Normales moyennes . . .										
Middelb. normale . . .	21,650	11,950	12,500	17,272	46,965	30,388	10,600	1,500	13,620	166,445
Moyennes inférieures . . .										
Middelb. v. d. lag. gr. . .	44,715	84,075	9,160	109,585	118,165	50,732	10,275	29,150	4,289	460,146
Moyennes supérieures . . .										
Midd. v. d. hooger. gr. . .	147,095	320,520	195,000	201,960	205,405	150,337	106,175	36,850	68,124	1,431,467
Techniques										
Technische	120,530	28,105	29,380	58,735	52,220	15,075	16,650	7,150	12,197	340,042
Autres. — Andere . . .	51,300	46,115	49,025	42,048	43,900	24,725	24,400	5,862	34,560	321,935
Total. — Totaal. . .	618,260	667,475	464,350	591,075	627,645	345,602	231,500	112,062	150,657	3,808,627

C. Répartition des prêts entre les écoles publiques et privées

C. Verdeling der leeningen onder de openbare en bijzondere scholen

Nombre d. prêts Aantal leeningen	Écoles publ. . .										
	Openb. scholen . . .	574	452	79	141	336	267	66	33	53	2,006
	Écoles privées Bijzond. scholen . . .	586	301	287	297	179	131	216	50	73	2,120
	Tot. . .	1,160	753	366	438	515	398	282	83	126	4,126
Montant d. prêts Bedrag der leen.	Écoles publ. . .										
	Openb. scholen . . .	261,750	395,510	98,085	177,907	404,245	212,215	40,575	37,550	62,119	1,689,956
	Écoles privées Bijzond. scholen . . .	356,510	271,965	366,265	413,168	223,400	133,387	190,925	74,513	88,538	2,118,671
	Tot. . .	618,260	667,475	464,350	591,075	627,645	345,602	231,500	112,063	150,657	3,808,627

D. Ressources et frais de session des comités de sélection

D. Middelen en zittingskosten der schiftingscomité's

Ressources. — Middel.											
Contrib. légales Wettel. bijdragen	Communes . . .										
	Gemeenten . . .	356,435	384,024	289,989	330,963	356,982	165,798	122,909	65,449	105,933	2,178,481
	Provinces . . .	111,383	170,811	92,112	119,155	94,195	47,820	40,970	21,778	35,311	733,536
État	Staat	168,200	151,000	152,500	128,000	118,500	84,000	56,500	8,000	17,500	884,200
	Autres ressources : dons, legs, int., etc.										
Andere middelen : giften, leg., int., enz.	1,821	128,175	1,854	3,258	2,683	3,464	1,410	1,186	18,726	162,579	
Remboursement par d'anciens bénéf. . .											
Terugbetaling door vroegere leeners . . .	2,100	54,841	12,450	34,448	5,288	20,425	9,275	11,700	5,154	155,681	
Reliquat de l'exercice précédent											
Saldo van 't voor- gaande dienstjaar . . .	214,747	589,762	303,252	378,600	550,697	349,657	66,659	124,923	356,376	2,934,672	
Tot.	854,686	1,478,613	852,157	994,424	1,128,345	671,164	297,723	233,036	539,000	7,049,149	
Frais de session											
Zittingskosten	33,815	52,374	30,240	42,730	35,755	29,669	15,690	16,716	11,130	268,119	

Enseignement universitaire. — Hooger onderwijs

Population. — Bevolking

(Source : Minist. de l'Instruction publique.)

(Bron : Minist. van Openbaar Onderwijs.)

UNIVERSITÉS ET FACULTÉS	1943-1944			1944-1945			UNIVERSITEITEN EN FACULTEITEN
	H. M.	F. V.	Tot.	H. M.	F. V.	Tot.	
I. Universités de l'État.							I. Rijksuniversiteiten.
A. Université de Gand.							A. Universiteit te Gent.
Faculté de philosophie et lettres . .	404	95	499	318	195	513	Faculteit der wijsbeg. en letteren.
Institut supérieur d'art et d'archéologie	33	23	56	31	7	38	Hooger instituut voor kunstgeschiedenis en oudheidkunde.
Institut supérieur de pédagogie . .	30	7	37	22	2	24	Hooger instituut voor opvoedkunde.
Faculté de droit	246	12	258	185	8	193	Faculteit der rechten.
École de criminologie	26	3	29	10	1	11	School voor criminalogie.
École supérieure des sciences commerciales et économiques	122	9	131	118	10	128	Hoogere school voor handels- en economische wetenschappen.
Faculté des sciences	219	33	252	192	53	245	Faculteit der wetenschappen.
École des constructions civiles . .	192	1	193	195	—	195	School voor burgerlijke bouwkunde.
École des Arts et Manufactures . .	46	—	46	46	—	46	School voor kunst en fabriekwezen.
Candidature en sciences naturelles et médicales	218	19	237	76	11	87	Candidatuur in de natuur- en geneeskundige wetenschappen.
Faculté de médecine	243	27	270	403	50	453	Faculteit der geneeskunde.
Institut supérieur d'éducation physique	38	8	46	31	11	42	Hooger instituut voor lichamelijke opvoeding.
École de médecine vétérinaire . . .	50	—	50	94	1	95	Veeartsenijschool.
École supérieure d'agriculture . . .	96	3	99	51	2	53	Landbouwhoogeschool.
Travaux de laboratoire	3	—	3	—	—	—	Werken in laboratoria.
Conseillers d'orientation profess. .	8	—	8	—	—	—	Beroepsadviseurs.
Total { Étudiants belges	1,974	240	2,214	1,772	351	2,123	Belgische studenten
{ Étudiants étrangers (a)	14	1	15	22	—	22	Vreemde studenten (a)
{ Ensemble	1,988	241	2,229	1,794	351	2,145	Samen
B. Université de Liège.							B. Universiteit te Luik.
Faculté de philosophie et lettres . .	491	247	738	260	145	405	Faculteit der wijsbegeerte en letteren
Institut supérieur d'art et d'archéologie	13	33	46	9	9	18	Hooger instituut voor kunstgeschiedenis en oudheidkunde.
Institut supérieur d'histoire et de littérature orientales	4	—	4	2	—	2	Hooger instituut voor Oostersche geschiedenis en letterkunde.
Institut supérieur de pédagogie . .	28	11	39	20	7	27	Hooger instituut voor opvoedkunde.
Faculté de droit	349	32	381	230	16	246	Faculteit der rechten.
École supérieure des sciences commerciales et économiques	180	15	195	104	7	111	Hoogere school voor handels- en economische wetenschappen.
Faculté des sciences	656	171	827	471	129	600	Faculteit der wetenschappen.
Candidature en sciences naturelles et médicales (2 ^e et 3 ^e épreuves)	276	29	305	106	17	123	Candidatuur in de natuur- en geneeskund. wetensch. (2 ^e en 3 ^e proeven).
Faculté de médecine	647	142	789	374	109	483	Faculteit der geneeskunde.
Institut supérieur d'éducation physique	13	6	19	13	7	20	Hooger instituut voor lichamelijke opvoeding.
Faculté des sciences appliquées . .	419	—	419	215	1	216	Faculteit der toegepaste wetensch.
Total { Étudiants belges	3,045	677	3,722	1,776	443	2,219	Belgische studenten
{ Étudiants étrangers	31	9	40	28	4	32	Vreemde studenten
{ Ensemble	3,076	686	3,762	1,804	447	2,251	Samen

(a) Non répartis par faculté.

(a) Niet ingedeeld per faculteit.

Enseignement universitaire (suite). — Hooger onderwijs (vervolg)

Population. — Bevolking

UNIVERSITÉS ET FACULTÉS	1943-1944 (a)			1944-1945			UNIVERSITEITEN EN FACULTEITEN
	H. M.	F. V.	Tot.	H. M.	F. V.	Tot.	
II. Universités libres.							II. Vrije Universiteiten.
A. Université libre de Bruxelles.							A. Vrije Universiteit te Brussel.
Faculté de philosophie et lettres . . .	—	—	—	343	256	599	Faculteit der wijsbeg. en letteren.
Faculté de droit	—	—	—	151	26	177	Faculteit der rechten.
Faculté des sciences	—	—	—	700	292	992	Faculteit der wetenschappen.
Faculté de médecine	—	—	—	646	107	753	Faculteit der geneeskunde.
Faculté des sciences appliquées . . .	—	—	—	319	2	321	Faculteit der toegepaste wetensch.
École de commerce	—	—	—	117	7	124	Handelshoogeschool.
École des sciences politiques et so- ciales	—	—	—	122	23	145	School voor staatkundige en sociale wetenschappen.
École de pédagogie	—	—	—	25	28	53	School voor opvoedkunde.
Total { Étudiants belges	—	—	—	3,032	Belgische studenten Vreemde studenten } Totaal.
Étudiants étrangers	—	—	—	132	
Ensemble	—	—	—	2,423	741	3,164	Samen
B. Université catholique de Louvain.							B. Katholieke Universiteit te Leuven.
Faculté de philosophie et lettres . . .	969	262	1,231	907	249	1,156	Faculteit der wijsbegeerte en letteren
Institut supérieur de philosophie . .	91	6	97	73	3	76	Hooger instituut voor wijsbegeerte.
Institut de pédagogie	45	23	68	52	33	85	Instituut voor opvoedkunde.
Théologie	54	—	54	52	—	52	Godgeleerdheid.
Sciences religieuses	5	8	13	2	4	6	Godsdienstwetenschappen.
Droit canon	25	—	25	27	—	27	Kerkrecht.
Faculté de droit	696	30	726	489	23	512	Faculteit der rechtsgeleerdheid.
Notariat	64	—	64	22	—	22	Notariaat.
École des sciences criminelles	23	1	24	13	1	14	School voor strafrechtelijke weten- schappen.
École des sciences politiques et so- ciales	106	8	114	59	13	72	School voor politieke en sociale we- tenschappen.
Faculté de médecine (candidature et doctorat)	1,591	104	1,695	1,126	77	1,203	Faculteit der geneeskunde (candida- tuur en doctoraat).
Pharmacie	345	120	465	288	76	364	Artsenijkunde.
Faculté des sciences	729	127	856	1,051	167	1,218	Faculteit der wetenschappen.
École de commerce	454	23	477	437	26	463	Handelshoogeschool.
Écoles spéciales	636	—	636	649	1	650	Speciale scholen.
Institut agronomique	384	1	385	436	6	442	Landbouw-Instituut.
Institut préparatoire	12	—	12	93	2	95	Vorbereidend instituut .
Centre Universitaire	7	—	7	9	—	9	Universitair Centrum.
Total { Étudiants belges	6,236	713	6,949	5,785	681	6,466	Belgische studenten Vreemde studenten (b) } Totaal.
Étudiants étrangers (b)	95	25	120	136	23	159	
Ensemble	6,331	738	7,069	5,921	704	6,625	Samen
III. Institut Saint-Louis (Bruxelles).							III. St-Aloysiusgesticht (Brussel).
Faculté de philosophie et lettres . . .	87	33	120	190	75	265	Faculteit der wijsbegeerte en letteren
IV. Collège Notre-Dame de la Paix (Namur).							IV. Collège de Notre-Dame de la Paix (Namen).
Faculté de philosophie et lettres . . .	39	—	39	227	—	227	Faculteit der wijsbegeerte en letteren
Faculté des sciences	51	—	51	198	—	198	Faculteit der Wetenschappen.
V. Faculté polytechnique de Mons .	240	4	244	265	5	270	V. Polytechnische Faculteit te Bergen.

(a) Les cours à l'Université libre de Bruxelles ont été suspendus de novembre 1941 à décembre 1944. — (b) Non répartis par faculté.

(a) De cursussen aan de Vrije Universiteit te Brussel werden geschorst van November 1941 tot December 1944. — (b) Niet ingedeeld per faculteit.

Bibliothèque Royale. — Koninklijke Bibliotheek

I. Acquisitions. — I. Aanwinsten

(Source : Ministère de l'Instruction publique)

(Bron : Min. van Openbaar Onderwijs)

Spécifications	SECTION I. — Imprimés AFDEELING I. — Drukwerken					Section II Manusc. et porte- feuille	Section III Estampes Afd. III Prenten	Section IV Pièces et médailles Afd. IV Penningen	Opsomming
	Livres et périodiques terminés Boeken en voleindigde tijdschriften	Périodiques en cours de publication Leopende tijdschriften	TOTAL — TOTAAL		Cartes et plans Landkaarten en plans				
			des ouvrages werken aanwezig	des volumes boekdeelen					
Situation au 31 décembre									Toestand op 31 December
1937	579,563	7,319	588,956	952,252	35,839	31,989	357,105	82,999	1937
1938	597,651	7,601	607,326	981,903	35,943	32,042	366,831	83,888	1938
1939	614,682	7,914	624,675	1,010,338	36,027	32,119	416,090	84,488	1939
1940	623,560	8,175	633,814	1,028,814	36,074	32,144	420,033	85,486	1940
1941	632,323	8,378	642,577	1,046,932	36,223	32,164	423,038	85,797	1941
1942	641,367	8,481	651,621	1,065,686	32,191	32,206	425,158	86,328	1942
Entrées :	1943								Aanwinsten :
A titre gratuit	613	12	613	714	6	33	11,669	148	Kosteloos.
A titre onéreux	8,620	84	8,620	14,113	41	16	854	645	Onder bezw. titer
Total	9,233	96	9,233	14,827	47	49	12,523	793	Totaal
Situation au 31 décembre.	650,600	8,577	660,854	1,080,513	32,238	32,255	437,681	87,121	Toestand op 31 December.
Entrées :	1944								Aanwinsten :
A titre gratuit	347	11	347	434	1	1	818	129	Kosteloos.
A titre onéreux	5,437	170	5,437	8,807	4	64	2,367	540	Onder bezw. titel
Total	5,784	181	5,784	9,241	5	65	3,185	669	Totaal
Situation au 31 décembre.	656,384	8,758	666,638	1,089,754	32,243	32,320	440,866	87,790	Toestand op 31 December.

II. Fonctionnement. — II. Werking

Spécifications	Section des imprimés Drukwerken-afdeeling				Section des manusc. Handschriften-afdeel.		Opsomming	
	NOMBRE - AANTAL		LECTEURS - LEZERS		Ouvrages communiqués ou prêtés Ter inzage gegeven of uitgeleende werken	Travailleurs ou visiteurs Werkers of bezoekers		
	des séances zittingen	des autorisations toegangsvergunningen	Nombre absolu Absoluut getal	Moyenne par jour Gemiddelde per dag				
	1943							
Salle de lecture	296	8,529	93,527	315	171,042	6,611	26,077	Leeszaal.
Salle de travail	296	(a) 29	5,465	18	10,028	—	—	Werkzaal.
Salle des périodiques	296	8,529	15,291	51	—	—	—	Zaal der periodieken.
Salle d'exposition	—	—	—	—	—	—	—	Tentoonstellingszaal.
Prêts à domicile	296	—	5,118	17	19,650	—	13	Uitleeningen.
Cartes et plans	296	—	649	2	825	—	—	Landkaarten en plans.
	1944							
Salle de lecture	277	8,079	74,339	268	146,463	5,581	23,467	Leeszaal.
Salle de travail	277	(a) 15	4,486	16	8,384	—	—	Werkzaal.
Salle des périodiques	277	8,079	9,695	35	—	—	—	Zaal der periodieken.
Salle d'exposition	—	—	—	—	—	—	—	Tentoonstellingszaal.
Prêts à domicile	277	—	3,987	14	11,371	—	6	Uitleeningen.
Cartes et plans	277	—	584	2	658	—	—	Landkaarten en plans.

Nota. — Le Cabinet des Estampes a reçu 1,094 visiteurs (pièces communiquées 3,080) en 1943 et 1,094 visiteurs (pièces communiquées 2,987) en 1944.

Le Cabinet de numismatique a reçu 1,301 visiteurs (pièces communiquées 7,000) en 1943 et 891 visiteurs (pièces communiquées 7,000) en 1944.

(a) Nombre d'autorisations nouvelles.

Nota. — Het prentenkabinet heeft 1,094 bezoekers gehad in 1943 (ter inzage verstrekte stukken 3,080) en 1,094 in 1944 (ter inzage verstrekte stukken 2,987).

Het penningkabinet heeft 1,301 bezoekers gehad in 1943 (ter inzage verstrekte stukken 7,000) en 891 in 1944 (ter inzage verstrekte stukken 7,000).

(a) Aantal nieuwe vergunningen.

Bibliothèques publiques soumises à la loi du 17 octobre 1921

Openbare bibliotheken onderworpen aan de wet van 17 October 1921

(Source : Minist. de l'Instruction Publique.)

(Bron : Minist. van Openbaar Onderwijs.)

ANNÉES JAREN	Antwerpen Anvers	Brabant	West-Vlaand. Flandre occidentale.	Oost-Vlaand. Flandre orientale	Hainaut Henegouwen	Liège Luik	Limbourg Limbourg	Luxembourg Luxembourg	Namur Namen	Le Royaume Het Rijk
-----------------	---------------------	---------	--------------------------------------	-----------------------------------	-----------------------	---------------	----------------------	--------------------------	----------------	------------------------

Bibliothèques reconnues. — Erkende bibliotheken

1934-35 . . .	246	372	235	243	372	377	152	206	237	2,430
1935-36 . . .	247	386	236	254	372	361	145	210	238	2,449
1936-37 . . .	297	293	236	286	334	357	194	215	229	2,441
1937-38 . . .	253	(b) 217	252	219	336	(a)	131	192	176	1,776
1938-39 . . .	(a)	(a)	(a)	(a)	(a)	(a)	(a)	(a)	(a)	(a)
1939-40 . . .	299	364	249	259	314	313	131	190	156	2,275
1940-41 . . .	247	368	240	267	335	330	123	198	164	2,272
1941-42 . . .	248	378	251	288	351	327	122	197	162	2,324
1942-43 . . .	249	388	288	305	371	338	133	203	182	2,457

Livres en bibliothèque. — Aanwezige boeken

1934-35 . . .	650,963	881,221	510,335	510,469	1,073,648	867,862	188,640	220,348	302,045	5,305,631
1935-36 . . .	684,316	924,121	502,079	514,496	1,024,600	859,483	193,661	236,499	307,332	5,246,587
1936-37 . . .	731,660	958,748	548,549	650,388	1,062,295	973,506	194,369	250,449	318,051	5,688,015
1937-38 . . .	770,969	(b) 445,973	586,698	492,589	1,114,246	(a)	192,203	260,305	329,607	4,192,590
1938-39 . . .	797,308	993,800	626,903	603,027	1,486,258	1,024,731	191,883	261,499	(a)	5,985,409
1939-40 . . .	795,470	1,038,609	600,095	592,256	1,468,452	1,046,946	184,243	256,126	286,372	6,268,569
1940-41 . . .	752,341	1,081,170	539,196	619,508	1,166,119	1,079,533	196,436	263,085	296,134	5,993,522
1941-42 . . .	790,339	1,142,922	584,840	647,098	1,382,279	1,138,927	207,446	277,012	321,639	6,492,502
1942-43 . . .	818,056	1,189,959	584,840	690,374	1,357,384	1,192,321	219,247	285,966	321,873	6,660,020

Prêts. — Uitleeningen

1934-35 . . .	1,463,282	2,004,929	751,211	960,345	1,663,314	1,781,453	280,937	226,739	437,443	9,569,653
1935-36 . . .	1,543,103	1,910,078	821,628	989,388	1,779,841	1,851,270	301,877	253,863	446,919	9,898,967
1936-37 . . .	1,493,450	2,167,101	832,489	1,201,610	1,698,258	2,098,249	302,973	252,417	462,113	10,508,660
1937-38 . . .	1,547,768	(b) 757,683	856,741	811,105	1,649,118	(a)	295,449	295,203	438,993	6,607,060
1938-39 . . .	1,616,492	1,971,196	805,717	969,709	1,545,145	1,711,472	298,522	(a)	(a)	8,918,253
1939-40 . . .	1,540,992	1,941,252	747,090	945,776	1,409,372	1,857,744	245,108	255,942	370,049	9,313,325
1940-41 . . .	2,416,164	2,878,301	1,031,225	1,538,051	1,705,237	2,789,450	415,013	312,302	441,838	13,527,581
1941-42 . . .	2,347,829	3,293,011	1,323,636	1,751,049	2,257,785	3,150,436	431,270	405,173	516,784	15,476,973
1942-43 . . .	2,427,426	3,777,891	1,323,636	1,880,861	3,039,440	3,422,818	460,086	438,207	621,966	17,392,331

Lecteurs. — Lezers

1934-35 . . .	80,688	103,385	64,035	63,751	94,560	136,554	24,079	22,429	24,883	614,304
1935-36 . . .	79,152	100,715	64,820	61,782	96,903	124,210	23,678	23,515	25,250	600,025
1936-37 . . .	78,362	116,061	60,556	74,799	108,167	126,378	22,644	24,728	25,943	637,638
1937-38 . . .	81,518	(b) 44,658	71,207	57,897	106,511	(a)	19,287	23,518	25,493	430,089
1938-39 . . .	(a)	(a)	(a)	(a)	(a)	(a)	(a)	(a)	(a)	(a)
1939-40 . . .	77,912	97,784	66,188	55,859	102,443	157,316	19,793	21,918	21,461	620,674
1940-41 . . .	90,042	140,221	73,290	79,183	108,496	182,145	23,673	22,228	25,168	744,446
1941-42 . . .	89,691	149,015	85,750	83,187	135,241	193,313	25,327	22,758	25,774	810,056
1942-43 . . .	97,619	167,565	83,187	108,225	140,230	202,932	27,754	21,540	24,129	873,181

Communes dépourvues de bibliothèques. — Gemeenten zonder bibliotheek

1934-35 . . .	2	95	63	98	106	145	38	72	166	785
1935-36 . . .	2	100	61	101	104	120	38	66	166	758
1936-37 . . .	2	(a)	57	91	199	(a)	36	66	167	618
1937-38 . . .	2	(b) 65	52	76	203	(a)	36	66	159	659
1938-39 . . .	(a)	(a)	(a)	(a)	(a)	(a)	(a)	(a)	(a)	(a)
1939-40 . . .	2	92	48	75	177	174	39	88	73	768
1940-41 . . .	1	91	59	48	68	86	38	87	96	573
1941-42 . . .	2	65	44	44	48	71	37	85	87	483
1942-43 . . .	2	60	44	38	38	68	33	81	80	444

(a) Les renseignements manquent. — (b) Les renseignements manquent pour un arrondissement.

(a) De gegevens ontbreken. — (b) De gegevens ontbreken voor één arrondissement.

Presse périodique belge — 1943 — Belgische periodieke pers

(Source : Admin. des Postes)

(Bron : Bestuur der Posterijen)

SPÉCIFICATIONS OPSOMMING	Journaux et écrits périodiques publiés dans les provinces de Kranten en tijdschriften verschijnende in de provincies									
	Antwerpen Anvers	Brabant	West-Vlaanderen Flandre occidentale	Oost-Vlaanderen Flandre orientale	Hainaut Henegouwen	Liège Luik	Limbourg Limburg	Luxembourg Luxemburg	Namur Namen	Le Royaume Het Rijk
Quotidiens. — Dagbladen (a).										
Politiques. — Politieke	5	7	—	2	7	—	—	—	—	21
Financiers. — Financieele	—	—	—	—	—	—	—	—	—	—
Agric., comm., industr. — Landb., hand., nijv.	—	—	—	—	—	—	—	—	—	—
Art., littér., scient. — Kunst, letterk., wetensch.	—	—	—	—	—	—	—	—	—	—
Divers. — Allerlei	—	2	—	—	—	3	—	—	—	5
Tot.	5	9	—	2	7	3	—	—	—	26
Non quotidiens. — Niet dagel. verschijnend (b).										
Politiques. — Politieke	9	8	1	2	—	—	1	1	—	22
Financiers. — Financieele	1	2	—	—	—	—	—	—	—	3
Agric., comm., industr. — Landb., hand., nijv.	8	10	—	—	—	—	—	—	—	18
Art., littér., scient. — Kunst, letterk., wetensch.	6	—	—	—	—	1	—	—	—	7
Divers. — Allerlei	17	36	18	8	2	10	—	1	1	93
Tot.	41	56	19	10	2	11	1	2	1	143
Autres périodicités. — Andere periodiciteit.										
Politiques. — Politieke	3	5	—	—	—	1	—	—	—	9
Financiers. — Financieele	—	29	—	—	—	—	—	—	—	29
Agric., comm., industr. — Landb., hand., nijv.	3	18	1	2	7	1	—	3	—	35
Art., littér., scient. — Kunst, letterk., wetensch.	12	6	2	1	3	5	1	1	6	37
Divers. — Allerlei	33	47	8	11	6	11	8	2	2	128
Tot.	51	105	11	14	16	18	9	6	8	238
Relevé général. — Algemeene opgave.										
Politiques. — Politieke	17	20	1	4	7	1	1	—	—	52
Financiers. — Financieele	1	31	—	—	—	—	—	—	—	32
Agr., comm., industr. — Landb., handel., nijv.	11	28	1	2	7	1	—	3	—	53
Art., littér., scient. — Kunst, letterk., wetensch.	18	6	2	1	3	6	1	1	6	44
Divers. — Allerlei	50	85	26	19	8	24	8	3	3	226
Tot.	97	170	30	26	25	32	10	8	9	407
Quotidiens. — Dagbladen (a).										
	1934	1935	1936	1937	1938	1939	1940	1941	1942	1943
Politiques. — Politieke	61	64	64	64	64	65	20	21	21	21
Financiers. — Financieele	8	8	9	9	11	12	1	—	—	—
Agr., comm., industr. — Landb., handel., nijv.	—	2	2	2	2	2	—	—	—	—
Art., littér., scient. — Kunst, letterk., wetensch.	(c)	—	—	—	—	—	—	—	—	—
Divers. — Allerlei	18	16	17	15	15	13	5	4	3	5
Tot.	87	90	92	90	92	92	26	25	24	26
Non quotidiens. — Niet dagel. verschijnend.										
Politiques. — Politieke	491	468	468	466	470	428	29	27	32	31
Financiers. — Financieele	215	220	225	235	233	214	5	31	32	32
Agr., comm., industr. — Landb., handel., nijv.	226	271	284	293	278	264	36	57	66	53
Art., littér., scient. — Kunst, letterk., wetensch.	(c)	205	230	251	239	237	30	41	44	44
Divers. — Allerlei	1,667	1,597	1,696	1,735	1,843	1,725	161	194	230	221
Tot.	2,599	2,761	2,903	2,980	3,063	2,868	261	350	404	381
Total général. — Algemeen totaal.										
	2,686	2,851	2,995	3,070	3,155	2,960	287	375	428	407

(a) Et six fois par semaine. — (b) Paraissant au moins une fois par semaine. — (c) Relevé séparément seulement depuis 1935.

(a) En zesmaal per week. — (b) Verschijnende minstens éénmaal per week. — (c) Slechts sedert 1935 afzonderlijk opgenomen.

SPÉCIFICATIONS OPSOMMING	Journaux et écrits périodiques publiés dans les provinces de Kranten en tijdschriften verschijnende in de provincies									
	Antwerpen Anvers	Brabant	West-Vlaanderen Flandre occidentale	Oost-Vlaanderen Flandre orientale	Hainaut Henegouwen	Liège Luik	Limburg Limbourg	Luxembourg Luxemburg	Namur Namen	Le Royaume Het Rijk
Quotidiens. — Dagbladen (a).										
Politiques — Politieke	8	4	—	3	7	—	1	1	1	25
Financiers. — Financieele	—	—	—	—	—	—	—	—	—	—
Agric., comm., industr. — Landb., hand., nijv.	—	—	—	—	—	—	—	—	—	—
Art., littér., scient. — Kunst, letterk., wetensch.	—	—	—	—	—	—	—	—	—	—
Divers. — Allerlei	—	3	—	—	—	6	—	1	—	10
Tot.	8	7	—	3	7	6	1	2	1	35
Non quotidiens. — Niet dagel. verschijnend (b).										
Politiques. — Politieke	4	16	11	19	7	8	2	1	1	69
Financiers. — Financieele	1	8	—	—	—	—	—	—	—	9
Agric., comm., industr. — Landb., hand., nijv.	3	8	2	1	—	2	1	1	—	18
Art., littér., scient. — Kunst, letterk., wetensch.	—	3	1	1	2	2	—	1	1	11
Divers. — Allerlei	6	63	29	17	13	4	3	—	8	143
Tot.	14	98	43	38	22	16	6	3	10	250
Autres périodicités. — Andere periodiciteit.										
Politiques — Politieke	1	1	—	2	—	—	—	1	—	5
Financiers. — Financieele	2	7	—	—	—	1	—	—	1	11
Agric., comm., industr. — Landb., hand., nijv.	1	7	2	—	1	2	—	1	1	15
Art., littér., scient. — Kunst, letterk., wetensch.	—	7	1	—	4	—	—	—	—	12
Divers. — Allerlei	19	32	7	9	9	3	7	3	2	91
Tot.	23	54	10	11	14	6	7	5	4	134
Relevé général. — Algemeene opgave.										
Politiques. — Politieke	13	21	11	24	14	8	3	3	2	99
Financiers. — Financieele	3	15	—	—	—	1	—	—	1	20
Agric., comm., industr. — Landb., hand., nijv.	4	15	4	1	1	4	1	2	1	33
Art., littér., scient. — Kunst, letterk., wetensch.	—	10	2	1	6	2	—	1	1	23
Divers. — Allerlei	25	98	36	26	22	13	10	4	10	244
Tot.	45	159	53	52	43	28	14	10	15	419
Quotidiens. — Dagbladen (a).										
	1935	1936	1937	1938	1939	1940	1941	1942	1943	1944
Politiques — Politieke	64	64	64	64	65	20	21	21	21	25
Financiers. — Financieele	8	9	9	11	12	1	—	—	—	—
Agric., comm., industr. — Landb., hand., nijv.	2	2	2	2	2	—	—	—	—	—
Art., littér., scient. — Kunst, letterk., wetensch.	—	—	—	—	—	—	—	—	—	—
Divers. — Allerlei	16	17	15	15	13	5	4	3	5	10
Tot.	90	92	90	92	92	26	25	24	26	35
Non quotidiens. — Niet dagel. verschijnend.										
Politiques. — Politieke	468	468	466	470	428	29	27	32	31	74
Financiers. — Financieele	220	225	235	233	214	5	31	32	32	20
Agric., comm., industr. — Landb., hand., nijv.	271	284	293	278	264	36	57	66	53	33
Art., littér., scient. — Kunst, letterk., wetensch.	205	230	251	239	237	30	41	44	44	23
Divers. — Allerlei	1,597	1,696	1,735	1,843	1,725	161	194	230	221	234
Tot.	2,761	2,903	2,980	3,063	2,868	261	350	404	381	384
Total général. — Algemeen totaal.	2,851	2,995	3,070	3,155	2,960	287	375	428	407	419

(a) Et six fois par semaine. — (b) Paraissant au moins une fois par semaine.

(a) En zesmaal per week. — (b) Minstens éénmaal per week verschijnde.

(Source : Minist. de l'Instruction Publique.)

(Bron : Minist. van Openbaar Onderwijs.)

SPÉCIFICATIONS	1938-39		1939-40		1940-41		1941-42		1942-43		1934-44		OPSOMMING
	H. M.	F. V.	H. M.	F. V.	H. M.	F. V.	H. M.	F. V.	H. M.	F. V.	H. M.	F. V.	
I. Académie royale des Beaux-Arts d'Anvers													
I. Koninklijke Academie voor Schoone Kunsten te Antwerpen													
A. Nombre d'élèves par cours. — A. Aantal leerlingen per cursus													
Application de l'art à l'industrie	27	15	21	17	19	14	24	—	18	25	25	24	Toepassing van de kunst op de nijverh.
Architecture civile	111	8	125	7	133	5	114	8	126	2	154	3	Burgerl. bouwkunde.
Grav. en taille-douce	4	2	2	1	4	—	4	—	7	4	8	1	Kopergraveerkunst.
Gravure sur bois	5	4	3	2	4	1	1	—	3	2	3	2	Houtgraveerkunst.
Peinture de paysage et animaux	6	12	5	4	5	4	7	6	6	5	11	9	Dieren- en landschaps-schilderkunst.
Peinture et dessin d'après nature et d'après l'antique	85	42	71	63	85	47	103	41	71	19	123	47	Schilder- en teekenkunst naar de natuur of de antiëken.
Principes du dessin de figures	82	39	67	47	71	42	122	50	83	31	194	130	Grondbeginselen der figuurteekenkunst.
Principes du dessin d'ornement	103	30	96	32	88	29	40	11	84	40	81	64	Grondbeginselen der ornament. teekenk.
Sculpture-ornement	18	2	13	4	10	—	30	19	7	5	15	10	Ornament. sculptuur.
Sculpture-statuaire	10	3	9	2	8	1	6	2	24	19	—	—	Beeldhouwkunst.
Autres	—	—	—	—	—	—	—	—	63	60	56	31	Andere.
Totaux	451	157	412	179	427	143	451	137	492	212	670	322	Totalen.

B. Classement des élèves par profession. — B. Indeeling van de leerlingen naar het beroep

Architectes et dessinateurs	115	6	126	5	125	3	23	—	38	—	43	1	Bouwkundigen en teekenaars.
Brodeurs	2	—	1	—	2	—	—	—	—	—	—	—	Borduurders.
Charpent. et menuis.	16	—	14	—	15	—	—	—	2	—	3	—	Schrijnw. en timmerl.
Chaudronniers et ferblantiers	4	—	3	—	5	—	—	—	—	—	1	—	Koper- en blikslagers.
Doreurs	1	—	1	—	2	—	—	—	3	—	—	—	Vergulders.
Ebénistes	19	—	17	—	19	—	—	—	5	—	1	—	Ebenisten.
Forger. et mécanic.	17	—	14	—	13	—	1	—	9	—	5	—	Smeden en mecanic.
Graveurs	21	9	19	—	20	—	3	—	33	—	33	—	Graveerders.
Imprimeurs et relieurs	7	—	6	—	7	—	4	—	—	—	6	—	Drukkers en boekbind.
Métiers divers	26	21	21	40	19	28	—	16	—	21	64	23	Diverse vakken.
Orfèvres et ciseleurs	8	—	7	—	6	—	1	—	—	—	3	—	Goudsm. en ciseleerd.
Plafonn. et maçons	11	—	9	—	8	—	—	—	—	—	—	—	Plakkers en metsel.
Peintres artistes	60	52	45	54	51	54	16	10	77	11	79	21	Kunstschilders.
Peintres décorateurs	22	5	22	11	24	8	11	—	35	—	56	27	Decoratieschilders.
Sculpt. ornemanistes	16	4	13	3	13	2	—	—	—	—	15	6	Ornamentmakers.
Sculpteurs statuaire	20	5	13	6	16	4	7	3	10	—	15	1	Beeldhouwers.
Tailleurs de pierre et marbriers	7	—	5	—	6	—	—	—	4	—	2	—	Steenhouwers en marmerbewerkers.
Tapissiers	9	—	8	—	7	—	—	—	2	—	—	—	Stoffeerders.
Autres professions	15	16	17	53	19	39	83	19	130	2	176	76	Andere beroepen.
Carrières non encore déterminées	55	39	51	7	50	5	302	89	144	178	168	167	Nog niet bepaalde beroepen.
Totaux	451	157	412	179	427	143	451	137	492	212	670	322	Totalen.

II. Autres académies et écoles de dessin. — II. Andere academies en teekenscholen

(Source : Admin. Provinc.)

(Bron : Provinc. Besturen.)

PROVINCIES	1941-1942				1942-1943				1943-1944				PROVINCIES
	Élèves. — Leerlingen			Tot.	Élèves. — Leerlingen			Tot.	Élèves. — Leerlingen			Tot.	
	Établissements	Garçons	Filles		Établissements	Garçons	Filles		Établissements	Garçons	Filles		
Inrichtingen	Jongens	Meisjes	Inrichtingen	Jongens	Meisjes	Inrichtingen	Jongens	Meisjes					
Anvers	9	1,108	112	1,220	9	1,055	123	1,178	8	878	110	988	Antwerpen.
Brabant	13	2,020	640	2,660	14	1,990	686	2,676	14	2,070	678	2,748	Brabant.
Fl. occident.	11	1,096	89	1,185	9	726	148	874	9	673	120	793	West-Vlaand.
Fl. orientale	14	2,109	288	2,397	14	2,172	497	2,669	13	1,831	391	2,222	Oost-Vlaand.
Hainaut	4	199	134	333	4	272	134	406	5	325	130	455	Henegouwen.
Liège	3	219	158	377	3	238	168	406	4	242	229	471	Luik.
Limbourg	2	204	—	204	2	233	—	233	2	222	14	236	Limburg.
Luxembourg	1	52	50	102	1	31	42	73	1	48	30	78	Luxemburg.
Namur	1	57	31	88	1	65	41	106	1	72	38	110	Namen.
Le Royaume	58	7,064	1,502	8,566	57	6,782	1,839	8,621	57	6,361	1,740	8,101	Het Rijk.

Conservatoires et écoles de musique. — Conservatoriums en muziekscholen

I. Conservatoires royaux de musique. — I. Koninklijke conservatoriums

(Source : Minist. de l'Instruction Publique.)

(Bron : Minist. van Openbaar Onderwijs.)

ANNÉES JAREN	Nombre d'élèves. — Aantal leerlingen														
	Antwerpen Anvers			Bruxelles Brussel			Gent Gand			Liège Luik			Les 4 conservatoires De 4 conservatoria		
	H. M.	F. V.	Tot.	H. M.	F. V.	Tot.	H. M.	F. V.	Tot.	H. M.	F. V.	Tot.	H. M.	F. V.	Tot.
1938-39	258	277	535	298	314	612	196	188	384	182	197	379	934	976	1,910
1939-40	207	262	469	229	254	483	158	189	347	187	178	365	781	883	1,664
1940-41	252	254	506	241	266	507	158	189	347	189	208	397	840	917	1,757
1941-42	278	253	531	274	286	560	233	224	457	171	209	380	956	972	1,928
1942-43	307	338	645	330	351	681	244	255	499	177	275	452	1,058	1,219	2,277
1943-44	391	433	824	307	354	661	234	289	523	184	334	518	1,116	1,410	2,526

II. Autres conservatoires et écoles de musique

II. Andere conservatoriums en muziekscholen

(Source : Administrations provinc.)

(Bron : Provinc. besturen.)

PROVINCES	1941-1942			1942-1943			1943-1944			PROVINCIES			
	Etablissements Inrichtingen	Elèves. — Leerlingen		Etablissements Inrichtingen	Elèves. — Leerlingen		Etablissements Inrichtingen	Elèves. — Leerlingen					
		Garçons Jongens	Filles Meisjes		Tot.	Garçons Jongens		Filles Meisjes	Tot.		Garçons Jongens	Filles Meisjes	Tot.
Anvers	14	1,462	1,642	3,104	17	1,884	2,421	4,305	17	2,058	2,310	4,368	Antwerpen.
Brabant	21	2,506	3,819	6,325	25	3,152	4,637	7,789	24	3,188	4,731	7,919	Brabant.
Fl. occident.	12	1,172	1,540	2,712	11	1,330	1,784	3,114	12	1,506	1,839	3,345	W.-Vlaand.
Fl. orientale	14	1,225	1,376	2,601	14	1,243	1,516	2,759	14	1,358	1,538	2,896	O.-Vlaand.
Hainaut	45	2,646	2,864	5,510	36	2,577	3,064	5,641	36	2,217	2,814	5,031	Henegouw.
Liège	3	363	571	934	3	464	693	1,157	2	369	586	955	Luik.
Limbourg	2	254	285	539	3	404	448	852	3	334	448	782	Limburg.
Luxembourg	2	73	113	186	2	90	121	211	2	94	129	223	Luxemburg.
Namur	6	506	854	1,360	6	584	974	1,558	6	603	997	1,600	Namen.
Le Royaume	119	10,207	13,064	23,271	117	11,728	15,658	27,386	116	11,727	15,392	27,119	Het Rijk.

Expositions générales des Beaux-Arts : Artistes exposants

Algemeene tentoonstellingen voor Schoone Kunsten :

Exposeerende kunstenaars

(Source : Minist. de l'Instruction Publique.)

(Bron : Minist. van Openbaar Onderwijs.)

EXPOSANTS	1931		1933		1934		1935		1936		1937		EXPOSANTEN
	Liège Luik		Gent Gand		Antwerpen Anvers		Bruxelles Brussel		Liège Luik		Gent Gand		
	H. M.	F. V.	H. M.	F. V.	H. M.	F. V.	H. M.	F. V.	H. M.	F. V.	H. M.	F. V.	
Artistes belges. domiciliés en Belgique	278	31	370	48	290	32	92	5	278	38	424	46	Belgische kunstenaars. in België gedomicil.
Artistes étrangers ou belges. domiciliés à l'étranger													Belgische of vreemde kunstenaars. gedomic. in het buitenl.
Allemagne	—	—	—	—	—	—	—	—	—	—	—	—	Duitschland.
Espagne	—	—	—	—	—	—	—	—	—	—	—	—	Spanje.
France	—	—	52	4	—	—	130	—	4	1	52	4	Frankrijk.
Gr.-Bret. et Irlande	—	—	30	4	—	—	23	4	—	—	29	4	Gr.-Brit. en Ierland.
Italie	—	—	—	—	—	—	38	—	—	—	—	—	Italië.
Pays-Bas	—	—	—	—	—	—	58	—	—	—	—	—	Nederland.
Autres pays	1	—	—	—	—	—	198	—	—	—	—	—	Andere landen.
Total	279	31	452	56	290	32	539	9	282	39	505	54	Totaal.

Épargne scolaire en 1941 (a). — Schoolsparen in 1941 (a)

(Source : Minist. de l'Instruction Publique.)

(Bron : Minist. van Openbaar Onderwijs.)

SPÉCIFICATIONS	Ecoles ou l'épargne est pratiquée Scholen waar gespaard wordt	Population scolaire School-bevolking	Elèves. — Leerlingen		Total des élèves qui épargnent Totaal leerlingen die sparen	Montant de l'épargne (fr.). Bedrag van het spaargeld (fr.)			OPSOMMING
			possédant un livret die een spaarboekje bezitten	qui n'ont pas le livret de la C. d'épargne. die sparen maar geen boekje van de Spaarkas bezitten		Versements effectués à Inlagen bij		TOTAL TOTAAL	
						la Caisse d'Épargne de Spaarkas	d'autres institutions andere inrichtingen		
Écoles gardienn. : communales . . . adoptées . . . adoptables . . . Total . . .	629 390 370 1,389	71,218 133,951 55,356 260,525	7,986 8,398 5,439 21,823	1,064 932 541 2,537	9,050 9,330 5,980 24,360	244,820 431,345 144,129 820,294	— 70 — 70	244,820 431,415 144,129 820,364	Bewaarscholen : gemeentelijke. aangenomen. aaneembare. Totaal.
Écoles primaires : communales . . . adoptées . . . adoptables . . . Total . . .	3,310 1,232 741 5,283	431,852 329,732 154,934 916,518	194,433 119,291 48,053 361,777	4,769 1,628 1,406 7,803	199,202 120,919 49,459 369,580	4,910,963 3,037,916 1,058,200 9,007,079	19,241 82,631 5,466 107,338	4,930,204 3,120,547 1,063,666 9,114,417	Lagere scholen : gemeentelijke. aangenomen. aaneembare. Totaal.
Écoles d'adultes : communales . . . adoptées . . . adoptables . . . Total . . .	13 — — 13	6,832 955 26 7,813	211 — — 211	7 — — 7	218 — — 218	4,331 — — 4,331	— — — —	4,331 — — 4,331	Scholen voor vol- wassenen : gemeentelijke. aangenomen. aaneembare. Totaal.
Total général . . .	6,685	1,184,856	383,811	10,347	394,158	9,831,704	107,408	9,939,112	Algemeen totaal.

Note. — Pour plus de détails, voir l'Annuaire de 1942, pp. 112-113. — (a) Statistique dressée tous les trois ans.

Note. — Voor meer bijzonderheden, zie Jaarboek 1942, blz. 112-113. — (a) Deze statistiek wordt om de 3 jaar opgemaakt.

**Caisses d'épargne établies sous le patronage d'administrations communales
Spaarkassen opgericht onder de bescherming der gemeentebesturen**

VILLES STEDEN	Années Jaren	Versements — Stortingen			Remboursements Terugbetalingen			Solde à la fin de l'an. Saldo einde jaar		Taux de l'intérêt Rente-voet
		Nombre Aantal	Livrets ouverts. Uitgereikte boekjes	Sommes Sommen	Nombre Aantal	Livrets éteints. Afbetaalde boekjes	Sommes Sommen	Livr. rest ouverts Boekjes in omloop blijvende	Sommes restant en dépôt Tegood der inleggers	
				Fr.			Fr.		Fr.	P. C.
Nivelles	1939	1,120	101	4,220,691	980	156	5,480,495	1,633	20,835,909	3.00
	1940	349	39	2,417,928	652	150	3,241,169	1,522	20,012,758	3.00
Nijvel	1941	460	227 (a)	4,525,012	429	87	3,667,186	1,662	20,870,585	2 1/2 - 3.00
	1942	674	79	8,910,785	487	146	6,366,829	1,595	23,414,551	2 1/2 - 3.00
	1943	922	167	10,199,024	287	73	3,382,713	1,639	30,230,862	2 1/2 - 3.00
Tournai	1940	1,945	312	1,945,767	9,401	140	5,385,674	26,455	36,659,662	3.00
	1941	1,251	337	1,865,310	5,627	1,095	6,061,027	25,889	33,469,197	3.00
Doornik (a)	1942	2,073	372	4,216,485	3,386	1,931	4,210,648	24,330	34,429,211	3.00
	1943	3,564	473	7,893,000	2,649	99	3,674,000	24,704	39,743,000	3.00
	1944	3,928	569	10,593,000	2,657	1,263	3,722,000	24,010	47,900,000	3.00

(a) Chiffres rectifiés.

(a) Verbeterde cijfers.

Mutualités scolaires (a). — Schoolmutualiteitsverenigingen (a)

(Source : Minist. de l'Instruction Publique.)

(Bron : Minist. van Openbaar Onderwijs.)

SPÉCIFICATIONS	1935	1938	1941				OPSOMMING
			Ecoles communales Gemeentescholen	Ecoles adoptées Aangenomen scholen	Ecoles adoptables Aaneembare scholen	Tot.	
A. Mutualités établies à l'école. — A. Mutualiteitsverenigingen opgericht in de school							
Nombre de mutualités	506	307	237	64	26	327	Aantal verenigingen.
Élèves affiliés :							Aangesloten leerlingen:
écoles primaires . . .	13,622	10,119	8,150	5,069	597	13,816	lagere scholen.
écoles d'adultes . . .	376	251	2,343	81	47	2,471	scholen voor volwas- senen.
Adultes	31,088	19,114	12,136	2,507	1,284	15,927	Volwassenen.
Sommes versées (fr.) .	1,410,743	981,139	718,032	249,835	49,918	1,017,785	Gestorte sommen (fr.)
B. Mutualités établies en dehors des écoles. — B. Mutualiteitsverenigingen opgericht buiten de scholen							
Élèves affiliés :							Aangesloten leerlingen:
écoles primaires . . .	39,312	38,807	22,356	6,827	6,612	35,795	lagere scholen.
écoles d'adultes . . .	2,229	1,772	486	33	14	533	scholen voor volwas- senen.

Note. — Pour plus de détails, voir l'Annuaire de 1942, p. 116. — (a) Statistique dressée tous les trois ans. — Situation au 31 décembre.

Note. — Voor meer bijzonderheden, zie Jaarboek 1942, blz. 116. — (a) Deze statistiek wordt om de 3 jaar opgemaakt. — Toestand op 31 December.

Caisse Générale d'Épargne et de Retraite sous la garantie de l'État

Algemeene Spaar- en Lijfrentekas onder waarborg van den Staat

(Source : Caisse Générale d'Épargne)

(Bron : Algemeene Spaarkas)

I. SERVICE DE LA CAISSE D'ÉPARGNE	1939	1940	1941	1942	1943	1944	I. DIENST DER SPAARKAS
<i>Bureaux ouverts.</i>							<i>Open bureelen.</i>
Administr. centr. et succurs. agences de la Banque Nat.	44	44	44	44	44	43	Centraal bestuur en succurs. agentsch. der Nation. Bank.
Bureaux de poste	1,429	1,431	1,433	1,432	1,432	1,431	Postkantoren.
Total	1,473	1,475	1,477	1,476	1,476	1,474	Totaal
<i>Livrets.</i>							<i>Spaarboekjes.</i>
Créés administr. centrale et succursales; agences de la Banque Nationale	9,164	6,088	7,249	15,068	16,047	15,300	Uitgereikt door centraal bestuur en succ.; agentsch. der Nationale Bank.
Bureaux de poste	163,270	71,033	102,276	235,529	208,332	174,470	Postkantoren.
Total	172,434	77,121	109,525	250,597	224,379	189,770	Totaal
Soldés	143,149	76,651	90,317	82,313	81,746	362,013	Afbetaald.
Existant au 31 décembre :							Bestaande op 31 December :
1° dans de l'admin. centr. et les succurs.; des agences de la Banque Nat.	513,068	511,459	510,986	518,301	526,884	462,184	1° in de v. het centraal best. en de succ. en agent-bureelen (v. der Nat. Bank schap. der Nat. Bank der post.
bureaux de poste	5,496,207	5,498,286	5,517,967	5,679,296	5,813,346	5,705,803	Totaal
Total	6,009,275	6,009,745	6,028,953	6,197,597	6,340,230	6,167,987	
2° au de particuliers	6,002,645	6,003,136	6,022,395	6,191,105	6,333,807	6,161,671	2° ten name particulieren. van gemeenten, openbare of andere instellingen.
Total	6,630	6,609	6,558	6,492	6,423	6,316	<i>Aantal stortingen (a).</i>
<i>Nombre des versements (a).</i>							Centr. best. en succ.; agent-schappen der Nat. Bank.
Admin. centrale et succurs.; agences de la Banque Nat.	201,455	72,637	71,545	102,911	131,707	130,479	Postkantoren.
Bureaux de poste	3,311,584	823,907	845,427	1,569,510	2,242,805	1,984,801	Particulieren.
Particuliers	3,510,526	894,378	914,659	1,669,943	2,371,950	2,112,894	Gemeenten, openb. en andere instellingen.
Communes, établiss. publics ou autres	2,513	2,166	2,313	2,478	2,562	2,386	Totaal
Total	3,513,039	896,544	916,972	1,672,421	2,374,512	2,115,280	<i>Aantal terugbetalingen (a).</i>
<i>Nombre des remboursements (a).</i>							Particulieren.
Particuliers	1,522,318	1,348,856	956,445	743,531	617,456	646,017	Gemeenten, openbare en andere instellingen.
Communes, établissements publics ou autres	2,251	1,890	1,960	1,819	1,829	1,909	Totaal
Total	1,524,569	1,350,746	958,405	745,350	619,285	647,926	<i>Belgische staatsrentboekjes.</i>
<i>Carnets de rente belge.</i>							Uitgereikt.
Carnets créés	471	207	308	294	450	283	Aantal.
Carnets existants {	41,857	40,431	38,527	36,885	35,654	34,867	Nominaal kapit. Reeds bestaande
Capital nominal (1,000 fr.)	240,834	350,165	342,766	338,190	341,096	346,065	Bedrag der stort. (1,000 fr.) (a).
Mont des versem. (1,000 fr.) (a). des particuliers	2,124,559	980,474	1,438,342	2,258,689	4,341,744	4,483,402	van de particulieren.
des comm., établ. publ. ou aut.	371,885	335,233	534,801	587,356	868,609	824,692	van de gem., op. en and. inst.
Total	2,496,444	1,315,707	1,973,143	2,846,045	5,210,353	5,308,094	Totaal
Solde des dépôts au 31 déc. de l'année précédente	13,158,300	12,403,805	11,933,802	12,254,955	13,666,667	17,247,704	Saldo inlagen op 31 December van 't voorgaande jaar.
Intérêts à capitaliser des particuliers	342,064	329,250	316,976	331,480	384,984	478,110	Bij te schrijven v. de partic. intresten v. de gem. de openb. en and. instell.
des communes, établiss. publics ou autr.	11,444	8,711	11,334	16,520	20,718	27,303	
Total	353,508	337,961	328,310	348,000	405,702	505,413	Totaal
Total { Particuliers	15,137,182	13,270,829	13,298,417	14,217,110	17,525,664	21,060,204	Particulieren.
Communes, établiss. publics ou autres	871,070	786,644	936,838	1,231,890	1,757,058	2,001,007	
Total général	16,008,252	14,057,473	14,235,255	15,449,000	19,282,722	23,061,211	Gemeenten, openb. en and. instell. Totaal.
<i>Mont. des remb. (1,000 fr.) (a).</i>							<i>Bedrag der terugb. (1,000 fr.) (a)</i>
Particuliers	3,176,077	1,727,730	1,671,476	1,418,174	1,426,973	1,638,136	Particulieren.
Communes, établiss. publics ou autres	428,370	395,941	308,824	364,159	608,045	751,015	Gemeenten, openb. en andere instellingen.
Total	3,604,447	2,123,671	1,980,300	1,782,333	2,035,018	2,389,151	Totaal
<i>Solde des dépôts (1,000 fr.)</i>							<i>Saldo inlagen (1,000 fr.)</i>
Particuliers	11,961,105	11,543,099	11,626,941	12,798,936	16,098,692	19,422,068	Particulieren.
Etabliss. publics ou autres	343,500	265,953	480,739	677,255	969,802	1,119,738	Openbare en andere instell.
Pour timbres-retraite	99,200	124,750	147,275	190,476	179,210	130,254	Voor rentezegels.
Total	12,403,805	11,933,802	12,254,955	13,666,667	17,247,704	20,672,060	Totaal
Fonds de réserve existant à la fin de chaque année (1,000 f.)	805,933	878,945	965,726	1,058,770	1,154,985	Reservefondsen op het einde van ieder jaar (1,000 fr.)

(a) Les opérations effectuées sur le livret portant inscription du produit de la vente des timbres-retraite ne font pas l'objet d'une comptabilité séparée; elles sont comprises dans les comptes des établissements publics ou autres.

(a) Er wordt geen afzonderlijke comptabiliteit gehouden van de verrichtingen op het boekje in zake opbrengst van den verkoop van rentezegels; zij zijn begrepen in de rekeningen der openbare en andere instellingen.

Caisse Générale d'Épargne et de Retraite sous la garantie de l'État (suite)
Algemeene Spaar- en Lijfrentekas onder waarborg van den Staat (vervolg)

I. Service de la Caisse d'Épargne		1939	1940	1941	1942	1943	1944	I. Dienst der Spaarkas	
Moy. gén. (francs) du montant des	versements remboursem. dépôts p ^r livret.	710.62 2,364.23 2,064.10	1,467.50 1,572.20 1,985.70	2,151.80 2,066.20 2,032.70	1,701.75 2,391.27 2,205.15	2,194.28 3,286.07 2,720.35	2,509.40 3,687.38 3,351.50	Alg. gemid. (fr.) van het bedrag der	stortingen. terugbetalingen inlag. p ^r boekje
II. Service de la Caisse de Retraite		1939	1940	1941	1942	1943	1944	II. Dienst der Lijfrentekas	
Nombre de comptes nouveaux.		154,250	107,460	134,990	127,160	111,840	90,790	Aantal nieuwe rekeningen.	
Nombre total des affiliés . . .		4,749,000	4,816,000	4,889,000	4,946,000	4,983,000	5,025,000	Totaal aangesloten.	
Nombre de versements . . .		2,672,218	2,454,645	2,487,187	2,522,276	2,536,077	2,404,157	Aantal stortingen.	
Montant des versements (en millions de francs) :								Bedrag der stortingen (in milioenen franken).	
Versements obligatoires	de travail. manuels d'ouvriers mineurs d'employés . . .	261.0 18.8 46.4	197.0 17.6 39.6	198.3 18.2 49.4	245.9 20.3 56.8	263.2 21.2 62.4	247.2 19.5 64.7	handarbeiders mijnwerkers bedienden } Verplichte stortingen van	
Versements volontaires . . .		34.8	29.9	40.1	47.6	53.4	53.9	Vrijwillige stortingen.	
Total		361.0	284.1	306.0	370.6	400.2	385.3	Totaal	
Rentes payées (1,000 fr.) . .		135,113	147,587	168,523	191,619	216,536	253,279	Betaalde renten (1,000 fr.).	
Capitaux réservés remboursés (1,000 fr.)		1,126	1,010	1,273	1,245	1,378	1,064	Terugbetaalde voorbehouden kapitalen (1,000 fr.).	
Situation à la fin de l'année	Fonds placés (1,000 fr.) . .	5,803,035	6,122,664	6,592,489	7,123,603	7,735,652	Stand op het einde des jaars Belegde kapitalen (1,000 fr.)	
Nombre des brevets des rentes en cours		534,129	544,430	565,612	594,008	610,788	620,917	Aantal loopende rentebewijzen.	
Montant global des rentes annuelles en cours (1,000 fr.)		137,458	148,717	166,859	191,615	209,190	268,549	Globaal bedrag der loopende jaarrenten (1,000 fr.).	

III. Service de la Caisse d'assurances. — III. Dienst der Verzekeringskas

NATURE DU CONTRAT	Nombre de contrats — Aantal contracten						Capitaux assurés (1,000 fr.) au 31 décembre		AARD VAN HET CONTRACT
	en cours au 31 décembre bestaande op 31 December		éteints en verlopen in		ouverts en aangegaan in		Verzekerde kapit. (1,000 fr.) op 31 December		
	1943	1944	1943	1944	1943	1944	1943	1944	
<i>Assurances à capital fixe.</i>									<i>Verzekeringen met vast kapitaal.</i>
Vie entière	10,161	10,048	234	198	83	85	8,533	8,542	Levenslange.
Temporaire	190	178	28	24	23	12	4,628	4,418	Tijdelijke.
Capital différé	66	70	—	6	8	10	1,246	1,673	Uitgesteld kapitaal.
Mixtes	5,258	5,109	297	256	146	107	39,441	41,123	Gemengde.
<i>Assurances à capital décroissant.</i>									<i>Verzekeringen met afnemend kapitaal.</i>
Capital de rente	2	2	1	—	—	—	45	44	Rentekapitaal.
Capital remboursable par annuités	77,260	66,834	10,912	11,267	1,261	841	1,135,983	947,515	Kapitaal terugbetaalbaar bij annuïteiten.
<i>Assurances populaires.</i>									<i>Volksverzekeringen.</i>
Vie entière	3,202	3,177	22	25	—	—	265	261	Levenslange.
Temporaires	5	—	5	5	—	—	1	—	Tijdelijke.
Totaux	96,144	85,418	11,499	11,781	1,521	1,055	1,190,142	1,003,576	Totalen

Pensions de vieillesse. — Ouderdomspensioenen

Nombre de pensionnés et montant des pensions
Aantal gepensioneerden en bedrag der pensioenen

(Situation au 31 mars. — Toestand op 31 Maart)

(Source : Minist. du Travail et de la Prévoyance Sociale.) (Bron : Minist. van Arbeid en Sociale Voorz.)

ÉTAT CIVIL	Nombre de pensionnés Aantal gepensioneerden			Montant des pensions (1,000 fr.) Bedrag der pensioenen (1,000 fr.)			BURGERLIJKE STAAT
	Hommes Mannen	Femmes Vrouwen	Tot.	Hommes Mannen	Femmes Vrouwen	Tot.	
1940.	160,724	128,307	289,031	372,292	209,079	581,371	1940.
1941.	158,469	125,184	283,653	366,061	201,821	567,882	1941.
1942.	154,865	123,935	278,800	355,222	195,509	550,731	1942.
1943							
Célibataires, veufs, divorcés, séparés de corps et de biens	61,575	115,324	176,899	101,556	179,877	281,433	Ongehuwd, in weduwst., gesch. van echt, gesch. van tafel en bed.
Mariés	80,804	2,625	83,429	222,402	2,806	225,208	Gehuwd.
Mariés vivant séparés de fait :							Gehuwden die feitelijk gescheiden leven :
a) un bénéficiaire	2,022	1,949	3,971	2,707	2,377	5,084	a) één gerechtigde.
b) deux bénéficiaires	1,848	—	1,848	5,185	—	5,185	b) twee gerechtigden.
Total	146,249	119,898	266,147	331,850	185,060	516,910	Totaal.
Dont :							Waarvan :
Sans enquête sur les ressources	31,650	2,692	34,342	81,078	4,248	85,326	Zonder onderzoek nopens de bestaansmiddelen.
Après enquête sur les ressources	114,599	117,206	231,805	250,772	180,812	431,584	Na onderzoek nopens de bestaansmiddelen.
1944							
Célibataires, veufs, divorcés, séparés de corps et de biens	59,214	111,241	170,455	96,477	169,585	266,062	Ongehuwd, in weduwst., gesch. van echt, gesch. van tafel en bed.
Mariés	76,714	2,511	79,225	208,363	2,658	211,021	Gehuwd.
Mariés vivant séparés de fait :							Gehuwden die feitelijk gescheiden leven :
a) un bénéficiaire	1,931	1,851	3,782	2,522	2,232	4,754	a) één gerechtigde.
b) deux bénéficiaires	1,781	—	1,781	4,913	—	4,913	b) twee gerechtigden.
Total	139,640	115,603	255,243	312,275	174,475	486,750	Totaal.
Dont :							Waarvan :
Sans enquête sur les ressources	32,789	3,195	35,984	82,544	4,901	87,445	Zonder onderzoek nopens de bestaansmiddelen.
Après enquête sur les ressources	106,851	112,408	219,259	229,731	169,574	399,305	Na onderzoek nopens de bestaansmiddelen.

Répartition par province. — Indeeling per provincie

ANNÉES	Antwerpen	Brabant	West-Vlaand.	Oost-Vlaand.	Hainaut	Liège	Limbourg	Luxembourg	Namur	Le Royaume Het Rijk
JAREN	Anvers		Flandre occident.	Flandre orient.	Hene-gouwen	Luik	Limbourg	Luxembourg	Namen	

A. Nombre de pensionnés. — A. Aantal gepensioneerden

1941. . .	33,890	53,730	35,852	49,734	43,766	35,289	9,829	6,904	14,659	283,653
1942. . .	33,448	51,956	35,190	49,147	43,062	34,988	9,683	6,825	14,501	278,800
1943. . .	32,098	49,977	34,010	47,305	41,504	32,193	8,853	6,335	13,872	266,147
1944. . .	31,018	47,940	32,857	45,795	39,500	30,867	8,354	5,720	13,192	255,243

B. Montant (1,000 fr.) des pensions. — B. Bedrag (1,000 fr.) der pensioenen

1941. . .	69,266	106,454	72,879	100,512	87,715	70,569	18,806	12,869	28,812	567,882
1942. . .	67,358	101,501	70,368	98,191	85,301	69,053	18,283	12,540	28,136	550,731
1943. . .	63,532	95,560	66,592	92,759	80,975	62,976	16,378	11,479	26,619	516,910
1944. . .	60,255	90,123	62,844	88,221	75,762	59,351	15,182	10,122	24,890	486,750

Nota. — La loi générale relative à l'assurance en vue de la vieillesse et du décès prématuré du 14 juillet 1930 a fait l'objet de diverses modifications au cours des années 1932 à 1936. Elle a subi des modifications plus fondamentales par la loi du 15 décembre 1937, entrée en vigueur le 1^{er} janvier 1938.

Nota. — De algemeene wet betreffende de verzekering tegen de geldelijke gevolgen van ouderdom en vroegtijdigen dood werd, in den loop van de jaren 1932 tot 1936, verschillende malen gewijzigd. Bij de wet van 15 December 1937, die op 1 Januari 1938 van kracht is geworden, werden daaraan meer grondige wijzigingen toegebracht.

Allocations familiales. — Kinderbijslag

Loi du 4 août 1930. — Wet van 4 Augustus 1930
(Situation au 31 décembre. — Toestand op 31 December)

(Source : Ministère du Travail et de la Prév. soc.)

(Bron : Min. v. Arbeid en Sociale Voorzorg)

SPÉCIFICATIONS	1940	1941	1942	1943	OPSOMMING	
Caisses primaires en activité . . .	83	80	79	80	Primaire kassen in werking.	
Entreprises affiliées	124,454	130,844	130,938	156,401	Aangesloten bedrijven.	
Travailleurs occupés {	Hommes	926,681	1,131,952	1,107,036	1,048,644	Mannen
	Femmes	227,372	246,536	253,459	274,808	Vrouwen
	Sexe non indiqué	37,945	—	—	—	Geslacht niet aangeduid
Total	1,191,998	1,378,488	1,360,495	1,323,452	Totaal	
Familles attributaires	429,044	476,881	467,138	432,928	Gezinnen die toelage ontvingen.	
Enfants bénéficiaires	807,082	890,474	864,260	798,909	Kinderen » » »	

ANNÉES JAREN	Nombre de familles ayant à charge le nombre suivant d'enfants Aantal gezinnen met het volgend aantal kinderen ten laste									
	1	2	3	4	5	6	7	8	9	10 ^e et plus en meer
1938	293,618	145,009	58,366	26,787	12,867	6,406	3,023	1,310	562	233
1939	245,770	126,155	52,155	25,573	12,441	6,138	2,905	1,305	486	257
1940	225,170	112,370	47,627	22,780	11,014	5,506	2,675	1,158	474	270
1941	252,101	124,060	53,901	24,446	11,539	5,931	2,888	1,241	501	273
1942	249,732	123,101	49,064	23,357	11,485	5,742	2,630	1,218	527	282
1943	234,644	109,652	46,589	21,877	10,544	5,265	2,535	1,115	448	259

ANNÉES JAREN	Rang des enfants bénéficiaires. — Rang der kinderen die toelage ontvingen									
	1 ^e	2 ^e	3 ^e	4 ^e	5 ^e	6 ^e	7 ^e	8 ^e	9 ^e	10 ^e et plus en meer
1938	548,181	254,563	109,554	51,188	24,401	11,534	5,128	2,105	795	327
1939	473,185	227,415	101,260	49,105	23,532	11,091	4,953	2,048	743	369
1940	429,044	203,874	91,504	43,877	21,097	10,083	4,577	1,902	744	380
1941	476,881	224,780	100,720	46,819	22,373	10,834	4,903	2,015	774	375
1942	467,138	217,406	94,305	45,241	21,884	10,399	4,657	2,027	809	394
1943	432,928	198,284	88,632	42,043	20,166	9,622	4,357	1,822	707	348

Nombre au 31 décembre, de sociétés mutualistes et de fédérations mutualistes reconnues

Aantal erkende mutualiteitsverenigingen en mutualiteitsbonden op 31 December

(Source : Id.)

(Bron : Id.)

ANNÉES JAREN	Antwerpen Anvers	Brabant	West-Vlaand. Flandre occident.	Oost-Vlaand. Flandre orientale	Hainaut Hene- gouwen	Liège Luik	Limbourg Lim- bourg	Luxem- bourg Luxem- bourg	Namur Namen	Le Royaume Het Rijk
-----------------	---------------------	---------	--------------------------------------	--------------------------------------	----------------------------	---------------	---------------------------	------------------------------------	----------------	---------------------------

A. Sociétés mutualistes reconnues. — A. Erkende mutualiteitsverenigingen

1938	950	1,217	681	1,183	1,627	1,005	466	290	758	8,177
1939	884	1,206	681	1,178	1,623	997	456	290	757	8,072
1940	881	1,201	678	1,177	1,619	975	451	290	754	8,026
1941	870	1,197	671	1,173	1,614	971	451	290	750	7,987
1942	863	1,196	657	1,167	1,603	965	448	288	743	7,930
1943	848	1,182	643	1,142	1,589	959	435	287	738	7,823

B. Fédérations mutualistes reconnues. — B. Erkende mutualiteitsbonden

1938	40	44	23	26	29	27	7	4	13	213
1939	38	39	21	25	29	26	7	4	14	203
1940	38	39	21	25	29	26	7	4	13	202
1941	38	36	21	25	29	26	7	4	13	199
1942	37	35	19	25	29	25	6	4	13	193
1943	37	35	19	25	29	25	6	4	13	193

Unions professionnelles reconnues existantes au 31 décembre 1943

Erkende vakverenigingen bestaande op 31 December 1943

(Source : Min. du Trav. et de la Prév. Soc.)

(Bron : Min. van Arb. en Sociale Voorzorg)

SPÉCIFICATIONS		Antwerpen	Brabant	West-Vlaand.	Oost-Vlaand.	Hainaut	Liège	Limbourg	Luxembourg	Namur	Le Royaume	OPSOMMING	
		Anvers		Flandre occident.	Flandre orientale	Hennegouwen	Luik	Limbourg	Luxembourg	Namen	Het Rijk		
INDUSTRIËL	patrons	66	106	37	73	34	37	19	2	16	390	patrons	
	ouvriers	4	7	6	13	1	2	—	—	—	33	werklieden	
	employés	1	13	—	2	—	3	—	—	1	21	bedienden	
	professions libérales	21	92	27	21	29	21	7	3	7	228	vrije beroepen	
	commerçants	75	122	43	51	52	54	15	5	23	440	handelaars	
	& but général	4	35	60	25	11	19	9	79	65	307	algemeene doeleinden	
	de laiterie	—	1	—	—	—	—	—	—	—	—	1	milk- en zuivelprod.
	d'élevage	6	7	60	49	7	1	5	2	14	151	veeteelt	
	avicoles	—	—	1	2	2	—	—	8	1	14	14	vogelteelt
	apicoles	20	25	5	12	38	10	16	10	33	169	bijenteelt	
	viticoles	—	2	—	—	—	—	—	—	—	2	2	wijnbouw
	horticoles	1	9	8	3	3	2	—	—	4	30	30	tuinbouw
	diverses	5	23	5	5	6	9	1	—	—	55	55	diverse
	Total		204	442	252	256	184	158	72	109	165	1,842	Totaal
	Fédérations d'unions	agriculteurs	1	3	4	6	2	1	1	1	2	21	landbouwers
		patrons	—	4	1	2	—	—	—	—	1	8	patrons
professions libérales		2	7	—	—	—	—	—	—	—	9	vrije beroepen	
commerçants		1	13	—	—	—	—	—	—	—	14	handelaars	
ouvriers		1	—	—	—	—	—	—	—	—	1	werklieden	
diverses		—	1	—	—	—	—	—	—	—	1	diverse	
Total		5	28	5	8	2	1	1	1	3	54	Totaal	
Total des unions et fédérations		209	470	257	264	186	159	73	110	168	1,896	Totaal der bonden en verenigingen	
1934		125	292	263	265	141	132	52	175	250	1,695	1934	
1935		136	313	269	265	145	133	50	173	243	1,717	1935	
1936		153	345	265	271	150	138	50	173	262	1,807	1936	
1937		162	352	267	261	153	138	48	162	249	1,762	1937	
1938		171	387	241	265	165	141	57	151	252	1,830	1938	
1939		181	403	252	274	167	149	61	147	254	1,888	1939	
1940		191	421	253	269	170	146	62	142	251	1,905	1940	
1941		206	451	259	269	176	155	68	138	252	1,974	1941	
1942		205	458	253	261	176	156	71	125	244	1,949	1942	
Total des unions et fédérations existantes au 31 décembre		} Totaal aantal bonden en verenigingen op 31 December											

Unions professionnelles reconnues existantes au 31 décembre 1944

Erkende vakverenigingen bestaende op 31 December 1944

(Source : Min. du Trav. et de la Prév. Soc.)

(Bron : Min. van Arb. en Sociale Voorzorg.)

SPÉCIFICATIONS		Antwerpen	Brabant	West-Vlaand.	Oost-Vlaand.	Hainaut	Liège	Limbourg	Luxembourg	Namur	Le Royaume	OPSOMMING		
		Anvers		Flandre occidentale.	Flandre orientale	Hennegouwen	Luik	Limbourg	Luxembourg	Namen	Het Rijk			
UNIONS	Industrielles	patrons	66	36	71	34	36	19	2	17	387	patrons	nijverheid	
		ouvriers	4	6	9	1	2	—	—	—	28	werklieden		landbouw
		patrons et ouvriers employés	1	—	—	—	—	—	—	—	1	bedienden		
	professions libérales	21	13	2	1	3	21	7	3	21	vrije beroepen			
	commerçants	77	95	27	29	55	55	15	5	23	444	handelaars		
	à but général	4	35	60	11	19	11	9	76	55	295	algemeene doeleinden		
	de lacterie	—	1	—	—	—	—	—	—	—	1	melk- en zuivelprod.		
	d'élevage	6	7	60	7	1	1	4	2	14	148	veeteelt		
	avicoles	—	—	1	2	—	—	—	8	1	13	pluimveeteelt		
	apicoles	20	25	5	38	10	10	16	10	33	169	bijenteelt		
	viticoles	—	2	—	—	—	—	—	—	—	2	wijnbouw		
	horticoles	1	9	8	—	—	—	2	—	4	30	tuinbouw		
	diverses	5	23	5	6	3	6	9	1	1	55	diverse		
	Total	206	444	253	247	184	158	71	106	156	1,825	Totaal.		
Fédérations d'unions	agriculteurs	patrons	1	3	4	2	1	1	—	2	20	landbouwers	Bonden van verenigingen	
		ouvriers	—	4	1	—	—	—	—	—	1	8		patrons
		patrons et ouvriers employés	—	7	—	—	—	—	—	—	—	9		vrije beroepen
	professions libérales	1	14	—	—	—	—	—	—	—	15	handelaars	Totaal aantal bonden en verenigingen op 31 December	
	commerçants	1	—	—	—	—	—	—	—	—	1	werklieden		
	diverses	—	1	—	—	—	—	—	—	—	1	diverse		
		Total	5	29	5	8	2	1	1	—	3	54		Totaal.
		Total des unions et fédérations	211	473	258	255	186	159	72	106	159	1,879		Totaal der bonden en verenigingen.
	Total des unions et fédérations existantes au 31 décembre	1935	136	313	259	265	145	133	50	173	243	1,717		1935
		1936	153	345	265	271	150	138	50	173	262	1,807		1936
		1937	162	352	237	261	153	138	48	162	249	1,762		1937
		1938	171	387	241	265	165	141	57	151	262	1,830		1938
		1939	181	403	252	274	167	149	61	147	254	1,888		1939
1940		191	421	253	269	170	146	62	142	251	1,905	1940		
1941		206	451	259	269	176	155	68	138	252	1,974	1941		
1942		205	458	253	261	176	156	71	125	244	1,949	1942		
1943		209	470	257	264	186	159	73	110	168	1,896	1943		

Coopération agricole. — Landbouwcoöperatie

I. Sociétés pour l'achat d'engrais, semences, aliments pour le bétail, etc. (a)

I. Vereenigingen voor aankoop van meststoffen, zaden, veevoeders, enz. (a)

SPÉCIFICATIONS	1939	1940	1941	1942	1943	1944	OPSOMMING	
Sociétés ou syndicats . . .	2,355	2,338	2,252	2,238	2,218	2,220	Vereenigingen of syndica-	
Membres	146,211	140,555	141,477	135,028	125,686	127,060	Leden. ten.	
Montant des achats (1,000 fr.)	Engrais	94,901	103,063	112,337	102,542	119,133	Meststoffen.	
	Semences	7,094	6,657	11,561	46,772	49,131	Zaad	
	Aliments pour le bétail . . .	386,024	225,016	75,469	44,683	49,414	46,711	Veevoeder.
	Machines	5,823	3,439	6,748	8,454	12,867	49	Machines.
Autres achats (b)	20,078	19,607	17,984	11,328	15,278	7,185	And. aankoop-	
Total	513,920	357,782	224,099	213,779	245,823	139,186	Totaal.	

(a) Renseignements se rapportant aux Unions professionnelles affiliées à l'Alliance Agricole, au « Boerenbond », à l'« Eigenaars en Landbouwersbond » de Bruges et à « Redt U Zelfen » d'Alost.

(b) Principalement charbons, chaux, produits désinfectants et tourbe.

(a) Inlichtingen betreffende op de vakvereenigingen aangesloten bij « Alliance Agricole », « Boerenbond », « Eigenaars en Landbouwersbond » van Brugge en « Redt U Zelfen » te Alost.

(b) Voornamelijk kolen, kalk, ontsmettingsstoffen en turf.

II. Laiteries coopératives. — II. Coöperatieve melk- en zuivelinrichtingen (a)

SPÉCIFICATIONS	1933	1934	1935	1936	1937	1938	1939	OPSOMMING	
Laiteries en activité . . .	160	169	84	100	100	104	105	Melk- en zuivelinrich-	
Membres des laiteries en activité	32,754	35,142	24,893	29,342	31,055	32,907	32,767	Leden der in werking zijnde melk- en zuivelin.	
Montant des ventes (1,000 fr.)	Vaches possédées par les membres	97,774	108,433	79,279	96,565	105,998	111,062	114,492	Koeien toebehoorende aan de leden.
	Lait	41,324	37,097	33,748	41,073	46,879	54,518	41,680	Melk.
	Beurre	162,614	173,933	141,756	184,186	223,238	246,222	234,406	Boter.
	Fromage	53	135	106	234	194	269	192	Kaas.
Autres produits (b)	4,512	7,006	6,039	7,735	10,477	9,382	9,545	Andere producten (b)	
Total	208,503	218,171	181,649	233,228	280,788	310,391	285,823	Totaal.	

(a) Renseignements se rapportant exclusivement aux laiteries affiliées au « Boerenbond » et à l'Alliance Agricole.

(b) Principalement : lait écrémé, lait battu et crème.

(a) Inlichtingen uitsluitend betreffende op de bij den Boerenbond en de « Alliance Agricole » aangesloten melk- en zuivelinrichtingen.

(b) Voornamelijk : afgeroomde melk, karnemelk en room.

Coopération non agricole. — Coöperatie zonder landbouwdoeleinden

Sociétés existantes (situation au 31 décembre)

Bestaande vereenigingen (toestand op 31 December)

(Source : Minist. du Trav. et de la Prév. Soc.)

(Bron : Minist. v. Arb. en Soc. Voorz.)

SPÉCIFICATIONS	Antwerpen Anvers	Brabant	West-Vlaand. Flandre occident.	Oost-Vlaand. Flandre orient.	Hainaut Henegouwen	Liège Luik	Limburg Limbourg	Luxembourg Luxembourg	Namur Namen	LE ROYAUME DES BELGES	OPSOMMING
1940											
Consommation	51	57	63	45	59	56	5	6	21	363	Verbruik.
Pharmacie	—	2	2	2	2	30	1	—	—	39	Artsenijen.
Prod. capital.	95	277	59	56	62	100	12	23	10	694	Kapital. voortb.
Prod. ouvrière	9	15	7	2	5	10	1	—	8	57	Arbeidersvoortb.
« Nations »	39	—	2	—	—	—	—	—	—	41	« Naties ».
Épargne et crédit	28	67	5	27	11	43	16	2	5	204	Spaar- en kredietinricht.
Hab. à bon marc.	21	29	16	9	31	7	—	1	9	123	Goedk. woning.
Assurances	11	37	18	4	2	4	2	1	—	79	Verzekering.
Achat et vente	94	181	39	52	44	54	16	9	24	513	Aankoop en verk.
Diverses	221	529	142	128	173	187	26	22	26	1,454	Diversen.
Total	569	1,194	353	325	389	491	79	64	103	3,567	Totaal.

1936.	570	1,052	361	315	368	466	74	55	102	3,363	1936.
1937.	572	1,084	356	315	373	496	75	62	102	3,435	1937.
1938.	577	1,113	355	322	379	495	76	64	101	3,482	1938.
1939.	569	1,142	352	320	383	487	76	64	101	3,494	1939

Sociétés d'habitations ouvrières et à bon marché
agrées par la Caisse Générale d'Épargne et de Retraite
Maatschappijen voor volkshuisvesting en goedkope woningen
erkend door de Algemeene Spaar- en Lijfrentekas

I. Nombre au 31 décembre 1943. — I. Aantal op 31 December 1943

(Source : Caisse Générale d'Épargne)

(Bron : Algemeene Spaarkas)

SOCIÉTÉS	Antwer- pen Anvers	Brabant	West- Vlaand. Flandre occident.	Oost- Vlaand. Flandre orient.	Hainaut Henegou- wen	Liège Luik	Limbourg Limbourg	Luxem- bourg Luxem- bourg	Namur Namen	Le Royaume Het Rijk	MAATSCHAPPIJEN
	Aantal maat- schappijen	Maatsch. kapitaal (1,000 fr.)	Ingeteekend en niet gestort kapitaal (1,000 fr.)	Opérations couvertes par l'assu- rance-vie (Nombre) Door de levensver- zekering gedekte ver- richtingen (Aantal)	Prêts en cours Loopende uitleeningen	Prêts depuis l'origine Uitleeningen sinds het ontstaan	PROVINCIES				
De crédit	18	37	21	26	42	21	21	12	17	215	Kredietverenigingen. Bouwmaatschappijen. Naaml. vennootsch. Coöperat. vereenig.
De construction	5	10	9	5	7	1	2	1	1	41	
Anonymes	23	42	29	30	47	22	22	13	18	246	
Coöperatives	—	5	1	1	2	—	1	—	—	10	
Total	23	47	30	31	49	22	23	13	18	256	Totaal

II. Situation et prêts effectués par la Caisse Générale d'Épargne au 31 décembre 1943

II. Stand en uitleeningen van de Algemeene Spaarkas op 31 December 1943

PROVINCIES	Nombre de sociétés Aantal maat- schappijen	Capital social Maatsch. kapitaal (1,000 fr.)	Capital souscrit et non versé Ingeteekend en niet gestort kapitaal (1,000 fr.)	Opérations couvertes par l'assu- rance-vie (Nombre) Door de levensver- zekering gedekte ver- richtingen (Aantal)	Prêts en cours Loopende uitleeningen		Prêts depuis l'origine Uitleeningen sinds het ontstaan		PROVINCIES
					Nombre Getal	Montant Bedrag (1,000 fr.)	Nombre Getal	Montant Bedrag (1,000 fr.)	

A. Sociétés de crédit. — A. Kredietverenigingen

I. Sociétés anonymes. — I. Naamlooze vennootschappen

Anvers	18	23,755	6,324	8,271	9,648	171,362	24,792	608,641	Antwerpen.
Brabant	32	34,763	16,287	11,212	12,061	209,318	32,500	670,108	Brabant.
Flandre occid.	20	12,407	6,329	3,691	4,512	66,425	12,813	245,938	West-Vlaand.
Flandre orient.	25	15,954	7,934	4,789	5,608	72,132	20,282	337,521	Oost-Vlaand.
Hainaut	40	33,883	16,975	17,621	19,724	273,836	73,611	912,802	Henegouwen
Liège	21	22,824	9,453	9,441	10,170	179,406	35,937	561,201	Luik.
Limbourg	20	6,293	3,817	2,812	2,972	32,207	9,171	100,490	Limburg.
Luxembourg	12	5,778	3,143	3,477	3,706	47,852	10,582	123,213	Luxemburg.
Namur	17	8,652	5,075	4,763	5,159	69,590	19,431	207,979	Namen.
Le Royaume	205	164,309	75,337	66,077	73,560	1,122,128	239,119	3,767,893	Het Rijk
1942	205	164,309	75,597	75,524	83,156	1,311,004	238,374	3,746,050	1942.
1941	205	164,309	76,650	85,044	93,005	1,512,512	237,118	3,714,158	1941.

II. Sociétés coopératives. — II. Coöperatieve vereenigingen

Brabant	5	—	—	413	452	9,726	2,000	41,259	Brabant.
Flandre occid.	1	—	—	190	195	1,835	707	9,116	West-Vlaand.
Flandre orient.	1	—	—	266	273	3,370	1,067	12,633	Oost-Vlaand.
Hainaut	2	—	—	750	811	9,188	4,356	49,523	Henegouwen.
Limbourg	1	—	—	524	576	6,594	1,920	19,241	Limburg.
Le Royaume	10	—	—	2,143	2,037	30,713	10,050	131,772	Het Rijk
1942	10	—	—	2,559	2,722	36,945	10,040	131,480	1942.
1941	10	—	—	2,944	3,124	43,611	10,010	130,742	1941.

B. Sociétés immobilières (sociétés anonymes)

B. Immobiliën-maatschappijen (naamlooze vennootschappen)

ANNÉES	Nombre de sociétés Aantal maatschappijen	Capital social (fr.) Maatsch. kapitaal (fr.)	Capital souscrit et non versé (fr.) Ingeteekend en niet gestort kapitaal (fr.)	Immeubles appartenant aux sociétés (fr.) Aan de maatschap. toebehoorende immobiliën (fr.)	Maisons construites ou acquises par les sociétés depuis leur origine Huizen gebouwd of aangekocht door de maatschapp. vanaf haar ontstaan	JAREN
1939	41	8,350,000	450,000	16,589,000	1,305	1939.
1940	41	8,350,000	450,000	15,607,000	1,305	1940.
1941	41	6,150,000	248,000	11,735,000	999	1941.
1942	41	6,150,000	248,000	11,572,000	999	1942.
1943	41	6,150,000	248,000	11,573,000	999	1943.

N. B. Les renseignements donnés (sauf ceux relatifs au nombre de sociétés) ne se rapportent qu'aux sociétés ayant des avances en cours au 31 décembre.

N. B. De verstrekte inlichtingen (behoudens die betreffende het aantal maatschappijen) hebben enkel betrekking op de maatschappijen die op 31 December voorschotten bezaten.

**Sociétés d'habitations ouvrières et à bon marché
agrées par la Caisse Générale d'Épargne et de Retraite
Maatschappijen voor volkshuisvesting en goedkope woningen
erkend door de Algemeene Spaar- en Lijfrentekas**

I. Nombre au 31 décembre 1944. — I. Aantal op 31 December 1944

(Source : Caisse Générale d'Épargne)

(Bron : Algemeene Spaarkas)

SOCIÉTÉS	Antwerpen	Brabant	W.-Vlaand.	O.-Vlaand.	Hainaut	Liège	Limbourg	Luxembour.	Namur	Le	MAATSCHAPPIJEN
	Anvers		Fl. Occid.	Fl. Orient.	Henegouwen	Luik	Limbourg	bourg	Namen	Royaume	
De crédit	9	37	21	26	42	21	21	12	17	216	Kredietverenigingen.
De construction	5	10	9	5	7	1	2	1	1	41	Bouwmaatschappijen.
Anonymes	24	42	29	30	47	22	22	13	18	247	Naaml. vennootsch.
Coopératives	—	5	1	1	2	—	1	—	—	10	Coöperat. vereenig.
Total	24	47	30	31	49	22	23	13	18	257	Totaal.

II. Situation et prêts effectués par la Caisse Générale d'Épargne au 31 décembre 1944

II. Stand en uitleeningen van de Algemeene Spaarkas op 31 December 1944

PROVINCIES	Nombre de sociétés Aantal maatschappijen	Capital social Maatsch. kapitaal (1,000 fr.)	Capital souscrit et non versé Ingeteekend en niet gestort kapitaal (1,000 fr.)	Opérations couvertes par l'assurance-vie (Nombre) Door de levensverzekering gedekte verrichtingen (Aantal)	Prêts en cours		Prêts depuis l'origine		PROVINCIES
					Loopende uitleeningen		Uitleeningen sinds het ontstaan		
					Nombre Aantal	Montant Bedrag (1,000 fr.)	Nombre Aantal	Montant Bedrag (1,000 fr.)	

A. Sociétés de crédit. — A. Kredietverenigingen

I. Sociétés anonymes. — I. Naamlooze vennootschappen

Anvers	19	24,055	6,563	6,726	8,337	142,322	24,833	610,874	Antwerpen.
Brabant	32	34,763	16,184	9,697	10,558	174,066	32,544	671,556	Brabant.
Flandre occid.	20	12,407	6,324	3,008	3,765	53,792	12,823	246,202	West-Vlaand.
Flandre orient.	25	15,954	7,924	3,767	4,563	57,354	20,293	337,721	Oost-Vlaand.
Hainaut	40	33,883	16,965	15,296	17,478	235,805	73,733	916,247	Henegouwen.
Liège	21	22,824	9,446	8,347	9,194	149,659	36,035	564,345	Luik.
Limbourg	20	6,293	3,815	2,365	2,584	26,705	9,174	101,158	Limbourg.
Luxembourg	12	5,778	3,140	3,090	3,431	41,557	10,610	123,882	Luxembourg.
Namur	17	8,652	5,070	4,166	4,629	60,606	19,477	209,176	Namen.
Le Royaume	206	164,609	75,431	56,462	64,539	941,866	239,522	3,781,161	Het Rijk.
1943.	205	164,309	75,337	66,077	73,560	1,122,128	239,119	3,767,893	1943.
1942.	205	164,309	75,597	75,524	83,156	1,311,004	238,374	3,746,050	1942.

II. Sociétés coopératives. — II. Coöperatieve verenigingen

Brabant	5	—	—	309	362	7,723	2,000	41,259	Brabant.
Flandre occid.	1	—	—	141	156	1,343	707	9,116	West-Vlaand.
Flandre orient.	1	—	—	225	238	2,861	1,067	12,633	Oost-Vlaand.
Hainaut	2	—	—	548	645	7,777	4,364	49,777	Henegouwen.
Limbourg	1	—	—	474	530	5,664	1,921	19,260	Limbourg.
Le Royaume	10	—	—	1,697	1,931	25,368	10,059	132,045	Het Rijk.
1943.	10	—	—	2,143	2,037	30,713	10,050	131,772	1943.
1942.	10	—	—	2,559	2,722	36,945	10,040	131,480	1942.

B. Sociétés immobilières (sociétés anonymes)

B. Immobiliën-maatschappijen (naamlooze vennootschappen)

ANNÉES	Nombre de sociétés	Capital social (fr.)	Capital souscrit et non versé (fr.)	Immeubles appartenant aux sociétés (fr.)	Maisons construites ou acquises par les sociétés depuis leur origine	JAREN
	Aantal maatschappijen	Maatsch. kapitaal (fr.)	Ingeteekend en niet gestort kapitaal (fr.)	Aan de maatschap. toebehoorende immobiliën (fr.)	Huizen gebouwd of aangekocht door de maatschappijen vanaf haar ontstaan	
1939.	41	8,350,000	450,000	16,589,000	1,305	1939.
1940.	41	8,350,000	450,000	15,607,000	1,305	1940.
1941.	41	6,150,000	248,000	11,735,000	999	1941.
1942.	41	6,150,000	248,000	11,572,000	999	1942.
1943.	41	6,150,000	248,000	11,573,000	999	1943.
1944.	41	6,150,000	248,000	11,573,000	999	1944.

N. B. Les renseignements donnés (sauf ceux relatifs au nombre de sociétés) ne se rapportent qu'aux sociétés ayant des avances en cours au 1 décembre.

N. B. De verstrekte inlichtingen (behoudens die betreffende het aantal maatschappijen) hebben enkel betrekking op de maatschappijen die op 31 December voorschotten bezaten.

Société Nationale des Habitations et Logements à bon marché Nationale Maatschappij voor Goedkope Woningen en Woonvertrekken

(Loi du 11 octobre 1919. — Wet van 11 October 1919)

I. Maisons ou logements construits ou en construction par les sociétés agréées I. Huizen en woningen gebouwd of in aanbouw door de erkende maatschappijen

(Source : Soc. Nat. des Habit. et Log. à bon marché.)

(Bron : Nat. Maatsch. voor Goedk. Woningen.)

PROVINCES	Situation au 31 décembre 1943 Toestand op 31 December 1943				Situation au 31 décembre 1944 Toestand op 31 December 1944				PROVINCIES
	Maisons destinées au logement d'une famille Eéngeszinnshuizen	Appartements Appartementen	Nombre total de logements Totaal woningen	Maisons vendues Verkochte huizen (a)	Maisons destinées au logement d'une famille Eéngeszinnshuizen	Appartements Appartementen	Nombre total de logements Totaal woningen	Maisons vendues Verkochte huizen (a)	
	Anvers	6,689	3,268	9,957	2,809	6,690	3,268	9,958	
Brabant	10,290	7,485	17,775	4,899	10,290	7,485	17,775	4,901	Brabant.
Flandre occidentale	7,482	24	7,506	3,297	7,482	24	7,506	3,300	West-Vlaanderen.
Flandre orientale	4,788	898	5,686	1,825	4,788	898	5,686	1,825	Oost-Vlaanderen.
Hainaut	8,890	134	9,024	4,636	8,890	134	9,024	4,638	Henegouwen.
Liège	6,803	2,004	8,807	3,014	6,894	2,074	8,968	3,081	Luik.
Limbourg	2,190	92	2,282	514	2,190	92	2,282	514	Limburg.
Luxembourg	227	—	227	141	227	—	227	143	Luxemburg.
Namur	616	56	672	417	616	56	672	420	Namen.
Le Royaume (b)	47,975	13,961	61,936	21,552	48,067	14,031	62,098	21,635	Het Rijk (b).

II. Capitaux souscrits (1,000 fr.) dans les sociétés agréées et constituées

II. Kapitalen ingeteekend (1,000 fr.) bij de erkende en opgerichte maatschappijen

PROVINCES	Sociétés agréées et constituées Erkende en opgerichte maatschappijen	Capitaux souscrits par — Kapitalen ingeteekend door							PROVINCIES	
		l'État den Staat	la province de provincie	les communes de gemeenten	les commissions d'assistance publique de commissies van openbaren onderstand	les chets d'entreprises de hoofden van ondernemingen	les particuliers, établissements financiers et œuvres sociales de particuliers, de financeele inrichtingen en sociale werken	Tot. (d)		
1944										
Anvers	28	5,453	6,453	27,405	9,803	1,238	3,808	54,159	Antwerpen.	
Brabant	70	14,232	13,441	60,863	6,008	5,810	19,157	119,512	Brabant.	
Flandre occidentale	40	3,098	2,654	5,688	1,882	1,816	3,271	18,409	West-Vlaanderen.	
Flandre orientale	32	2,879	2,879	5,448	1,112	3,325	2,345	17,988	Oost-Vlaanderen.	
Hainaut	67	6,092	6,017	12,918	1,030	12,451	2,640	41,147	Henegouwen.	
Liège	25	5,969	6,463	16,839	2,222	1,911	626	34,031	Luik.	
Limbourg	10	592	566	567	459	29,742	473	32,401	Limburg.	
Luxembourg	4	193	20	323	201	112	133	982	Luxemburg.	
Namur	12	796	629	1,319	202	803	390	4,137	Namen.	
Le Royaume (c)	288	39,304	39,122	131,370	22,919	57,208	32,843	322,766	Het Rijk (c).	
Le Royaume	1943 (c)	285	39,175	38,993	131,250	22,919	57,117	32,669	322,122	1943 (c)
	1942 (c)	286	39,226	39,044	131,251	22,920	57,635	32,422	322,498	1942 (c)
	1941 (c)	287	39,226	39,044	131,251	22,920	57,635	32,422	322,498	1941 (c)
	1940 (c)	287	39,226	39,044	131,251	22,920	57,635	32,422	322,498	1940 (c)
	1939	290	39,354	39,172	131,370	22,920	57,708	33,012	323,535	1939
	1938	290	39,354	39,153	131,308	17,903	57,040	32,721	317,479	1938
1937	289	39,073	38,892	121,737	17,536	57,140	33,376	307,754	1937	

(a) Chiffres compris dans ceux des maisons destinées au logement d'une famille.

(b) Non compris en 1943 les maisons et appartements construits dans les cantons rattachés à l'Allemagne (91 maisons et 70 appartements construits ; 63 maisons vendues).

(c) Non compris les sociétés constituées (3) et les capitaux souscrits (644,000 fr.) dans les cantons rattachés à l'Allemagne.

(d) En outre un capital primitif de 50,000 fr. pour la province d'Anvers, 4,429,000 fr. pour le Brabant et 1,000,000 fr. pour la Flandre orientale.

(a) Cijfers meegeteld onder die der ééngeszinnshuizen.

(b) Niet inbegrepen in 1943 de huizen en appartementen gebouwd in de terug bij Duitsland ingelijfde kantons (91 huizen en 70 appartementen gebouwd ; 63 huizen verkocht).

(c) Niet inbegrepen de opgerichte maatschappijen (3) en de ingeteekende kapitalen (644,000 fr.) in de terug bij Duitsland ingelijfde kantons.

(d) Bovendien, een aanvankelijk kapitaal van 50,000 fr. voor de provincie Antwerpen, 4,429,000 fr. voor Brabant en 1,000,000 fr. voor Oost-Vlaanderen.

Assurances sur la vie. — Levensverzekeringen

I. Nombre des entreprises (au 31 décembre). — I. Aantal ondernemingen (op 31 December)

(Source : Minist. du Travail et de la Prév. soc.)

(Bron : Minist. van Arbeid en Sociale Voorzorg)

ENTREPRISES ONDERNEMINGEN	Sociétés belges — Belgische maatschappijen							Sociétés étrangères — Buitenl. maatschappijen.						
	1937	1938	1939	1940	1941	1942	1943	1937	1938	1939	1940	1941	1942	1943
Sociétés anonymes. — Naaml. vennootschappen.	41	41	42	42	45	46	46	32	32	33	33	33	32	32
Sociétés coopératives. — Samenw. vennootschappen	2	2	2	2	2	2	2	—	—	—	—	—	—	—
Mutuelles. — Maatsch. onderlinge verzekeringen.	2	2	2	2	2	2	2	3	3	3	3	4	3	3
Tot.	45	45	46	46	49	50	50	35	35	36	36	37	35	35

II. Nombre des polices et montant (1,000 fr.) des capitaux assurés
II. Aantal polissen en bedrag (1,000 fr.) van de verzekerde kapitalen

Situation au 31 décembre	A. Assurances individuelles. — A. Individuele verzekeringen						B. Assurances de groupes (b) B. Groepsverzekeringen (b)	
	I. ASSURANCES DE CAPITAUX. — I. KAPITAALVERZEKERINGEN						II. ASSU- RANCES DE RENTES	Assurances de capitaux
	a. en cas de décès. — a. bij overlijden			b. en cas de vie b. bij leven				
	Grande branche Groote verzekering		Branche populaire Volksverzekering		Grande branche	Branche populaire	Kapitaal- verzekeringen	Rente- verzekeringen
Toestand op 31 December	Sans participation Zonder deelneming	Avec participation Met deelneming	Sans participation Zonder deelneming	Avec participation Met deelneming	Grande verzekering	Branche Volks- verzekering	II. RENTE- VERZEKE- RINGEN	

Nombre de polices. — Aantal polissen

Sociétés belges. — Belgische maatschappijen

1938 . . .	141,565	1,507	1,319,318	(a)	9,752	38,502	15,112	—	—
1939 . . .	143,999	1,448	1,292,388	(a)	9,905	34,331	15,392	—	—
1940 . . .	138,325	1,303	1,219,124	(a)	9,833	29,349	15,964	—	—
1941 . . .	145,735	1,345	1,297,910	(a)	9,701	26,560	15,915	—	—
1942 . . .	169,289	2,359	1,459,704	(a)	10,356	25,093	16,319	—	—
1943 . . .	189,517	3,965	1,604,807	(a)	9,765	20,112	15,411	—	—

Sociétés étrangères. — Buitenlandse maatschappijen

1938 . . .	85,814	23,302	363,603	59,122	3,422	13,693	3,339	—	—
1939 . . .	86,121	23,562	359,246	55,743	3,513	12,671	3,225	—	—
1940 . . .	80,401	21,406	346,503	45,878	3,271	10,980	3,125	—	—
1941 . . .	86,380	20,320	380,190	42,077	3,286	10,861	2,898	—	—
1942 . . .	100,847	23,020	424,900	43,783	3,977	11,378	2,658	—	—
1943 . . .	113,321	27,745	470,165	49,723	4,437	11,300	2,725	—	—

Montant (1,000 fr.) des capitaux ou des rentes assurés
Bedrag (1,000 fr.) van de verzekerde kapitalen of renten

Sociétés belges. — Belgische maatschappijen

1938 . . .	4,466,547	55,201	1,741,997	(a)	104,482	56,261	41,723	1,025,334	40,106
1939 . . .	4,629,750	52,282	1,731,245	(a)	107,826	50,093	43,638	1,451,634	44,126
1940 . . .	4,460,867	47,461	1,590,893	(a)	102,751	42,334	44,424	1,484,899	53,710
1941 . . .	4,732,148	48,165	1,800,027	(a)	103,856	39,155	49,260	1,950,324	59,100
1942 . . .	5,987,958	86,907	2,264,201	(a)	125,714	40,144	56,461	3,472,444	68,677
1943 . . .	7,045,291	163,032	2,792,146	(a)	151,227	30,553	49,381	5,897,147	122,410

Sociétés étrangères. — Buitenlandse maatschappijen

1938 . . .	2,168,085	1,069,877	393,373	465,397	65,231	53,052	12,950	141,785	1,022
1939 . . .	2,190,478	1,083,555	396,166	437,761	70,692	48,552	15,383	143,833	1,463
1940 . . .	2,057,258	1,000,388	384,176	354,532	62,699	44,288	15,260	138,081	1,514
1941 . . .	2,199,645	933,859	459,509	322,076	60,569	42,181	14,824	114,455	1,382
1942 . . .	2,816,054	1,169,777	570,946	346,760	89,472	47,307	15,021	151,495	5,948
1943 . . .	3,395,152	1,539,260	696,697	418,020	122,386	48,679	17,211	183,086	7,136

(a) Les sociétés belges ne pratiquent pas ce genre d'assurance.

(b) Les assurances de groupes sont d'introduction relativement récente en Belgique.

(a) De Belgische maatschappijen doen niet aan deze soort van verzekering.

(b) De groepsverzekering werd slechts betrekkelijk onlangs in België ingevoerd.

III. Bilans (1,000 fr.) — III. Balansen (1,000 fr.)

A. ACTIF. — A. ACTIEF

ANNÉES	Immeubles	Prêts hypothécaires	Prêts sur police	Valeurs mobilières	Banque, Caisse, etc.	Intérêts et loyers à recevoir	Primes échues non encaissées	Autres actifs	Solde débiteur	TOTAL
JAREN	Onroerende goederen	Hypothecaire leeningen	Polis-beleeningen	Mobilair-waarden	Bank, Kas, enz.	Te ontvangen interesten en huren	Vervallen doch niet gefinde premiën	Ander actief	Debet-saldo	TOTAAL
Sociétés belges. — Belgische maatschappijen										
1938.	139,255	531,359	91,618	1,327,878	20,857	10,127	2,861	228,258	911	2,353,124
1939.	173,558	581,595	115,701	1,329,354	35,505	11,436	4,060	251,608	4,116	2,506,934
1940.	165,892	562,530	122,581	1,508,575	54,527	16,559	6,185	275,050	361	2,712,260
1941.	190,702	505,275	123,285	1,844,682	86,475	19,720	13,252	298,494	1,112	3,082,997
1942.	188,575	457,541	127,142	2,461,186	85,795	31,985	23,624	368,998	1,267	3,746,113
1943.	195,930	422,547	119,865	3,307,975	84,846	19,983	10,970	437,652	2,831	4,602,599
Sociétés étrangères. — Buitenlandsche maatschappijen										
1938.	116,714	50,582	61,457	679,700	33,556	6,172	5,547	82,360	17,754	1,053,842
1939.	120,780	52,102	83,744	707,110	67,866	7,630	8,996	83,207	27,420	1,158,857
1940.	121,808	48,297	81,939	791,180	90,501	10,299	20,971	111,899	6,021	1,282,914
1941.	119,168	44,666	78,223	972,302	57,049	14,212	18,583	96,005	4,507	1,404,715
1942.	124,477	40,822	69,833	1,153,361	110,591	15,301	19,895	101,655	11,362	1,647,297
1943.	118,016	39,252	64,882	1,523,558	101,858	17,684	24,003	121,179	12,972	2,023,404

B. PASSIF. — B. PASSIEF

ANNÉES	Cautionnement exigé	Réserves mathématiques nettes	Réserves pour sinistres à régler	Réserve technique de participation	Réserve de garantie	Solde de réassurance	Assurés participants	Autres passifs	Solde créditeur	TOTAL
JAREN	Vereischte waarborgen	Netto wiskundige reserves	Reserve voor te vergoeden verzekerde schade	Technische reserve voor deelneming	Waarborg-reserve	Saldo van herververzekering	Verzekerden met deelneming	Ander passief	Credit-saldo	TOTAAL
Sociétés belges. — Belgische maatschappijen										
1938.	9,862	2,183,197	5,421	—	1,793	3,935	279	132,420	16,217	2,353,124
1939.	10,897	2,300,696	5,952	—	1,166	3,710	141	174,028	10,344	2,506,934
1940.	11,971	2,501,974	12,323	—	1,490	6,866	607	157,411	19,618	2,712,260
1941.	13,536	2,857,029	15,959	—	1,315	11,088	1,073	166,834	16,163	3,082,997
1942.	16,345	3,486,762	20,497	—	2,159	2,008	501	204,074	13,767	3,746,113
1943.	19,610	4,303,600	32,532	57	3,036	2,610	747	220,386	20,021	4,602,599
Sociétés étrangères. — Buitenlandsche maatschappijen										
1938.	6,305	937,066	3,401	6,510	3,304	1,094	5,472	85,670	5,020	1,053,842
1939.	6,916	1,017,685	5,568	4,849	313	1,005	5,923	106,501	10,096	1,158,857
1940.	7,387	1,082,463	14,447	5,208	6,099	2,547	6,612	120,467	37,684	1,282,914
1941.	7,877	1,162,899	15,651	4,251	820	2,009	6,071	182,163	22,974	1,404,715
1942.	8,805	1,391,567	16,869	3,350	266	2,298	6,426	206,102	11,614	1,647,297
1943.	10,035	1,760,932	20,861	1,761	305	1,200	4,422	209,095	14,792	2,023,404

IV. Comptes de profits et pertes (1,000 fr.) — IV. Winst- en verliesrekening (1,000 fr.)

ANNÉES	DÉBIT — DEBET					CRÉDIT — CREDIT				TOTAL
	Capitaux, rentes et rachats payés	Frais généraux	Augmentation de la réserve mathématique	Divers	Solde créditeur	Primes échues	Produit des placements	Divers	Solde débiteur	
JAREN	Uitbetaalde kapitalen, renten en afkopen	Algemeene onkosten	Vermeerdering der wiskundige reserve	Allerlei	Credit-saldo	Vervallen premiën	Opbrengst der beleggingen	Allerlei	Debet-saldo	TOTAAL
Sociétés belges. — Belgische maatschappijen										
1938.	165,596	78,930	173,494	264,023	16,217	357,830	103,230	236,280	911	698,260
1939.	193,965	71,219	146,982	308,833	10,343	361,326	112,214	259,698	4,116	737,354
1940.	205,841	55,107	168,846	289,671	20,455	350,406	114,744	274,410	361	739,920
1941.	221,659	77,556	316,403	315,981	16,163	508,704	121,931	315,973	1,154	947,762
1942.	240,590	131,497	628,837	516,662	13,715	855,695	138,068	535,277	2,271	1,531,301
1943.	254,962	156,141	793,562	674,398	20,021	1,071,857	161,692	662,704	2,831	1,899,084
Sociétés étrangères. — Buitenlandsche maatschappijen										
1938.	64,710	60,239	105,941	134,894	5,020	207,759	37,714	107,577	17,754	370,804
1939.	80,577	53,133	85,661	144,896	10,096	209,874	44,087	92,981	27,420	374,362
1940.	95,283	34,300	73,050	131,944	37,684	184,832	42,989	138,421	6,021	372,262
1941.	92,664	45,021	85,670	166,443	22,974	176,812	46,404	185,049	4,507	412,772
1942.	75,647	80,151	227,960	123,362	11,613	319,974	50,628	136,869	11,262	518,733
1943.	79,653	98,948	362,318	136,352	14,792	460,750	62,178	156,159	12,972	692,061

Sociétés mutualistes reconnues ayant pour objet l'assurance contre la maladie

Erkende mutualiteitsverenigingen voor ziekteverzekering

(Source : Minist. du Travail et de la Prév. Soc.)

(Bron : Minist. van Arbeid en Soc. Voorz.)

SPÉCIFICATIONS	1934	1935	1936	1937	1938	1939	1940	1941	OPSOMMING
A. Service primaire. — A. Primaire dienst									
Sociétés existantes . . .	3,255	3,193	3,119	3,085	3,003	2,948	2,902	2,876	Bestaande vereenigingen.
» ayant transmis leurs comptes . . .	2,784	2,770	2,732	2,655	2,624	2,545	2,527	2,504	» die haar rekeningen hebben overgelegd.
Membres effectifs { hommes . . .	982,766	971,952	988,892	1,007,101	1,017,781	958,035	845,039	692,080	Werke-lijke leden { mannen. vrouwen. kinderen.
femmes . . .	220,019	216,136	219,252	238,612	244,457	256,329	207,588	156,162	
enfants . . .	41,387	45,719	55,362	66,238	69,866	67,753	47,147	27,944	
Total . . .	1,244,172	1,233,807	1,263,506	1,311,951	1,332,104	1,282,117	1,099,774	876,186	Totaal
Sociétaires indemnisés	174,757	189,982	183,197	196,595	198,020	214,822	124,552	99,862	Aangeslot. die vergoeding bekwamen.
Journées indemnisées (milliers)	5,309	5,410	5,204	5,637	5,446	5,677	3,143	3,133	Dagen vergoeding (duizendt.).
<i>Recettes (1,000 fr.)</i>									<i>Ontvangst. (1,000 fr.)</i>
Cotisations	60,836	59,019	59,023	59,578	61,467	59,692	31,203	33,631	Bijdragen.
Autres recettes	12,802	15,855	16,506	15,793	19,905	23,087	11,597	10,660	Andere ontvangsten.
Total	73,638	74,874	75,529	75,371	81,372	82,779	42,800	44,291	Totaal
<i>Dépenses (1,000 fr.)</i>									<i>Uitgaven (1,000 fr.)</i>
Indemnités pour incapacité de travail	48,849	50,225	48,692	49,939	52,118	54,526	30,813	30,406	Vergoeding voor werkonbekwaamheid.
Frais médicaux et pharmaceutiques (a)	265	209	104	52	42	62	33	54	Kosten van geneeskundige behandeling en geneesmidd. (a)
Frais de funérailles	2,725	2,915	3,290	3,751	3,961	4,633	4,991	4,657	Begraveniskosten.
Frais d'administrat.	7,854	7,927	8,321	8,600	8,803	9,390	6,782	7,170	Kosten van bestuur.
Autres dépenses	4,452	4,158	3,828	3,264	3,335	3,688	2,465	1,151	Andere uitgaven.
Total	64,145	65,434	64,235	65,506	68,259	72,299	45,084	43,438	Totaal
Avoir social (1,000 fr.)	105,645	114,642	113,401	122,000	134,335	143,795	140,207	139,598	Maatschappel. vermogen (1,000 fr.).
B. Service médico-pharmaceutique familial. — B. Medisch-pharmaceutische familiédienst									
Nombre de sociétés	2,157	2,140	2,117	2,074	2,009	1,989	1,977	1,978	Aantal vereenigingen
<i>Bénéficiaires :</i>									<i>Aangeslotenen :</i>
Chefs de famille	871,197	880,088	908,957	953,959	987,148	888,681	850,608	895,073	Gezinshoofden.
Conjoints	803,857	812,606	839,891	883,163	914,370	930,923	810,917	849,435	Echtgenooten.
Enfants	975,347	996,290	1,042,474	1,095,384	1,131,917	1,146,870	979,814	1,014,625	Kinderen.
Ascendants	80,767	79,853	80,745	82,782	84,060	85,091	74,146	80,278	Ouders.
Célibataires	379,832	367,306	368,529	379,575	402,806	379,227	348,312	384,917	Ongehuwden.
Total	3,111,000	3,136,143	3,240,596	3,394,863	3,520,301	3,430,792	3,063,797	3,224,328	Totaal
<i>Recettes (1,000 fr.)</i>									<i>Ontvangst. (1,000 fr.)</i>
Cotisations	125,549	131,173	139,450	116,344	130,753	140,877	115,112	128,526	Bijdragen
Subsidies des pouvoirs publics { service médico-pharmaceutique	35,689	36,639	46,398	48,960	35,576	30,386	51,260	41,561	Subsidies der openbare besturen { Medisch-pharmaceutische dienst. kraambed
accouch.	982	1,092	994	976	984	1,144	886	754	
Autres recettes	33,893	36,668	40,692	36,826	40,318	36,742	25,083	32,195	Andere ontvangsten.
Total	196,113	205,572	227,534	203,106	207,631	209,149	192,341	203,036	Totaal
<i>Dépenses (1,000 fr.)</i>									<i>Uitgaven (1,000 fr.)</i>
Frais médicaux et pharmaceutiques	188,334	199,155	220,790	189,810	208,998	212,681	147,837	173,419	Kosten van geneesk. behandeling en geneesmiddelen.
Accouchements	999	923	962	1,003	1,067	1,123	803	474	Kraambed.
Frais d'administrat.	7,453	7,729	7,792	8,542	9,182	10,964	11,005	13,641	Kosten van bestuur.
Autres dépenses	3,014	2,831	2,705	3,167	3,490	4,058	2,561	2,894	Andere uitgaven.
Total	199,800	210,638	232,249	202,522	222,737	228,826	162,206	190,428	Totaal
Passif (1,000 fr.)	20,051	25,484	16,794	14,883	30,633	48,065	17,225	3,101	Passiva (1,000 fr.).

(a) Ce poste se rapporte aux sociétés qui n'ont pas organisé le service médico-pharmaceutique familial, instauré conformément à une circulaire ministérielle du 20 février 1920, par la plupart des associations mutualistes.

(a) Deze post heeft betrekking op de vereenigingen die den medisch-pharmaceutischen familiédienst, welke overeenkomstig den ministerieelen omzendbrief van 20 Februari 1920 door de meeste mutualiteitsverenigingen is ingericht, niet hebben ingesteld.

Caisses d'invalidité. — Invaliditeitskassen

113

(Source : Min. du Trav. et de la Prév. Soc.)

(Bron : Minist. van Arbeid en Soc. Voorz.)

SPÉCIFICATIONS	Service principal (a) Hoofddienst				Service spécial (b) Speciale dienst				OPSOMMING
	1938	1939	1940	1941	1938	1939	1940	1941	
	Effectif au 31 décembre.	1,248,018	1,204,335	1,049,255	793,437	11,861	11,980	12,654	
Recettes (1,000 fr.)									Ontvangsten (1,000 fr.)
Cotisations	21,176	20,845	10,266	10,695	1,175	1,117	640	530	Bijdragen.
Subsides {	14,996	11,689	4,313	5,392	—	—	—	—	Staat
Etat	691	818	548	418	57	74	59	63	Provincie } Subsidiës.
Province	587	813	486	93	9	10	6	—	Gemeente }
Commune	2,165	2,318	2,430	2,506	51	49	49	40	Intresten.
Intérêts	1,789	839	358	509	10	2	4	5	Andere ontvangsten.
Autres recettes									
Total	41,404	37,322	18,401	19,613	1,302	1,252	758	638	Totaal
Dépenses (1,000 fr.)									Uitgaven (1,000 fr.)
Indemnités payées	26,741	27,843	16,284	14,098	1,260	1,370	823	719	Betaalde vergoedingen.
Frais d'administration	2,423	2,406	1,492	1,450	36	41	42	44	Bestuurskosten.
Autres dépenses	1,424	1,363	867	495	4	38	22	46	Andere uitgaven.
Total	30,588	31,612	18,643	16,043	1,300	1,449	887	809	Totaal
Avoir social (1,000 fr.)	80,688	86,422	86,316	89,145	1,854	1,656	1,531	1,255	Maatschappelijk vermo- gen (1,000 fr.).
Primes allouées par le Gouvernement (1,000 fr.)	12,704	—	5,905	6,397	—	—	—	—	Rijkspremies (1,000 fr.).
Sociétaires indemnisés	25,352	26,521	20,476	13,917	3,059	3,281	3,072	2,589	Aangesloten die vergoe- ding bekwamen.
Journées indemnisées	4,654,290	4,762,985	2,749,789	2,409,119	677,749	756,501	430,230	372,010	Dagen vergoeding.

(a) Affiliés de moins de 65 ans. — (b) Affiliés de 65 ans et plus.

(a) Aangesloten beneden 65 jaar. — (b) Aangesloten van 65 jaar en ouder.

Caisses antituberculeuses. — Tuberculosebestrijdingskassen

(Source : Id.)

(Bron : Id.)

SPÉCIFICATIONS	1935	1936	1937	1938	1939	1940	1941	OPSOMMING
Affiliés	3,199,406	3,276,509	3,419,808	3,526,282	3,553,710	3,073,145	3,193,164	Aangesloten.
Recettes (1,000 fr.)								Ontvangsten (1,000 fr.)
Cotisations	12,072	12,540	13,577	15,959	18,134	13,379	15,986	Bijdragen.
Subsides (a)	14,718	14,407	13,735	15,576	19,661	17,721	15,309	Subsidiës (a).
Autres recettes	1,092	1,136	1,091	1,183	1,183	1,159	1,056	Andere ontvangsten.
Total	27,882	28,083	28,403	32,718	38,978	32,259	32,351	Totaal
Dépenses (1,000 fr.)								Uitgaven (1,000 fr.)
Frais d'hospitalisation	14,340	16,167	17,829	20,122	21,779	11,151	14,769	Verplegingskosten.
Secours, indemnités	1,761	1,853	2,191	2,416	2,911	1,608	2,174	Steungeld, vergoedingen.
Services infirmières	3,816	4,160	5,045	5,852	6,693	5,822	6,088	Verpleegstersdienst.
Autres	1,368	1,780	1,924	2,435	2,957	2,458	2,826	Andere.
Total	21,285	23,960	26,989	30,825	34,340	21,039	25,857	Totaal
Avoir social (1,000 fr.)	12,735	17,852	18,790	20,680	25,188	36,408	42,902	Maatsch. verm. (1,000 fr.)

(a) Etat, province, commune.

(a) Staat, provincie, gemeente.

Caisses maternelles. — Kraamvrouwenkassen

(Source : Id.)

(Bron : Id.)

SPÉCIFICATIONS	1935	1936	1937	1938	1939	1940	1941	OPSOMMING
Affiliés (a)	1,306,053	1,438,700	1,406,582	1,475,686	1,440,425	1,282,067	1,331,814	Aangesloten (a).
Journées indemn.-repos	2,370,747	2,345,874	2,433,656	2,635,853	2,641,940	2,228,032	1,959,785	Vergoede rustdagen.
Recettes (1,000 fr.)	29,047	25,693	23,571	30,149	23,643	28,406	26,278	Ontvangsten (1,000 fr.)
dont cotisations (1,000 fr.)	15,688	15,810	16,093	17,009	17,606	13,964	16,359	waarvan bijdrag. (1,000 fr.)
Dépenses (1,000 fr.)								Uitgaven (1,000 fr.)
Indemnités de naissance	10,341	10,414	10,781	11,807	12,574	10,079	8,180	Geboortevergoedingen.
Indemnités de repos	10,809	10,987	12,662	13,946	14,236	12,523	11,088	Rustonderstand.
Autres	1,678	2,107	2,707	2,256	2,274	2,821	3,289	Andere.
Total	22,828	23,508	26,150	28,009	29,084	25,423	22,557	Totaal

(a) Hommes, femmes, enfants.

(a) Mannen, vrouwen, kinderen.

Sociétés d'assurance contre la mortalité du bétail

Veeverzekeringsmaatschappijen

Situation en 1940. — Toestand in 1940

(Source : Min. de l'Agricult.)

(Bron : Minist. van Landbouw)

PROVINCES	So-ciétés Ver-ee-ni-gen	Mem-bres effectifs Wer-kende leden	ANIMAUX ASSURÉS VERZEKERDE DIEREN		Valeur des animaux assurés Waarde der verze- kerde dieren (1,000 fr.)	Sinistres subis Onge- vallen	Indemnités payées par les sociétés (a) Vergoe- dingen uitgekeerd door de veree-ni- gingen (a) (Fr.)	Cotisations perçues Bijdragen der leden (Fr.)	Actif des sociétés au 31 décembre Activa der veree-ni- gingen op 31 December (Fr.)	PROVINCIES
			Nombre Aantal	P. c. au nombre d'ani- maux vivants Perc. van het aantal levende dieren						

A. Sociétés mutualistes contre la mortalité des bêtes bovines

A. Mutualiteitsverenigingen voor rundveeverzekering

I. Sociétés reconnues. — Erkende verenigingen

Anvers	51	4,270	14,269	10.1	45,795	319	415,336	199,878	166,579	Antwerpen.
Brabant	89	5,676	12,076	7.4	35,297	409	636,478	476,112	790,179	Brabant.
Fl. occidentale	31	1,273	5,585	2.5	16,094	217	228,774	171,955	71,301	W.-Vlaanderen
Fl. orientale	58	5,633	17,304	7.8	51,834	473	551,815	161,584	112,116	O.-Vlaanderen.
Hainaut	30	1,098	2,884	1.4	8,170	90	131,662	107,481	186,568	Henegouwen.
Liège	32	799	3,520	1.5	8,618	128	196,226	143,245	213,019	Luik.
Limbourg	118	9,021	21,934	18.5	58,197	599	1,012,075	893,249	1,202,031	Limburg.
Luxembourg	—	—	—	—	—	—	—	—	—	Luxemburg.
Namur	27	640	1,375	1.0	4,171	60	118,643	78,180	97,587	Namen.
Total	436	28,410	78,947	4.9	228,176	2,295	3,290,709	2,231,684	2,839,380	Totaal.

II. Sociétés non reconnues. — II. Niet erkende verenigingen

Anvers	2	271	955	0.7	4,383	27	26,325	23,944	2,054	Antwerpen.
Brabant	—	—	—	—	—	—	—	—	—	Brabant.
Fl. occidentale	4	112	755	0.3	2,015	31	22,390	20,260	15,797	W.-Vlaanderen
Fl. orientale	3	230	950	0.4	2,490	16	11,981	590	5,545	O.-Vlaanderen.
Hainaut	2	75	219	0.1	488	4	5,375	6,371	16,102	Henegouwen.
Liège	—	—	—	—	—	—	—	—	—	Luik.
Limbourg	4	169	400	0.3	1,058	15	26,476	17,229	3,574	Limburg.
Luxembourg	—	—	—	—	—	—	—	—	—	Luxemburg.
Namur	—	—	—	—	—	—	—	—	—	Namen.
Total	15	857	3,279	0.2	10,434	93	92,547	68,394	43,072	Totaal.
Total général	451	29,267	82,226	5.1	238,610	2,388	3,383,256	2,300,078	2,882,452	Algem. totaal.

B. Sociétés reconnues contre la mortalité des chevaux agricoles, des chèvres et des porcs

B. Erkende verenigingen voor landbouwpaaarden-, geiten- en varkensverzekering

I. Chevaux agricoles. — I. Landbouwpaaarden

Anvers	28	3,014	3,396	18.5	19,027	102	335,617	210,041	441,912	Antwerpen.
Brabant	35	4,022	4,659	14.9	20,304	137	437,822	322,584	1,498,331	Brabant.
Fl. occidentale	35	7,326	13,456	39.0	69,867	300	1,100,477	862,884	1,404,773	W.-Vlaanderen
Fl. orientale	44	6,777	9,396	34.1	45,721	340	909,417	718,679	873,495	O.-Vlaanderen.
Hainaut	1	5,980	12,794	30.0	55,723	356	1,268,575	1,165,721	17,178	Henegouwen.
Liège	13	2,572	5,227	20.9	25,290	239	631,143	638,880	1,090,533	Luik.
Limbourg	41	5,618	7,871	46.9	40,974	269	714,849	663,995	1,520,189	Limburg.
Luxembourg	2	157	236	1.1	1,958	6	35,525	40,317	54,383	Luxemburg.
Namur	2	692	2,254	8.1	8,973	42	182,530	32,228	1,024,696	Namen.
Total	201(b)	36,058	59,289	24.1	287,837	1,791	5,615,955	4,655,329	7,925,490	Totaal.

II. Chèvres. — II. Geiten

Anvers	35	1,108	1,860	—	375	96	5,010	5,199	22,783	Antwerpen.
Fl. occidentale	114	6,017	7,096	—	2,160	484	31,290	34,075	53,613	W.-Vlaanderen
Fl. orientale	78	2,175	2,716	—	649	282	13,295	10,836	24,578	O.-Vlaanderen.
Limbourg	3	170	242	—	45	12	1,000	900	10,751	Limburg.
Total	230(c)	9,470	11,914	—	3,229	874	50,595	51,010	111,725	Totaal.

III. Porcs. — III. Varkens

Fl. occidentale	18	724	1,056	0.7	538	61	13,963	16,068	77,081	W.-Vlaanderen
Fl. orientale	19	1,185	1,431	1.2	762	106	29,323	22,089	78,954	O.-Vlaanderen.
Total	37	1,909	2,487	0.3	1,300	167	43,286	38,157	156,035	Totaal.

(a) Non compris les indemnités allouées par le Gouvernement, ni le produit de la vente des animaux sinistrés. — (b) Dont trois sociétés non reconnues. — (c) Dont vingt-deux sociétés non reconnues.

(a) De vergoedingen van den Staat en de opbrengst van den verkoop der beschadigde dieren niet meegeteld. — (b) Waaronder drie niet erkende verenigingen. — (c) Waaronder twee en twintig niet erkende verenigingen.

Fonds national de Retraite des ouvriers mineurs Nationaal Pensioenfonds der Mijnwerkers

I. Affiliés; salaires payés; ressources de l'assurance I. Aangeslotenen; uitbetaalde loonen; geldmiddelen van de verzekering

(Source : Fonds national de retraite)

(Bron : Nationaal Pensioenfonds)

ANNÉES JAREN	Nombre d'affiliés Aantal aangeslotenen	Salaires payés Uitbetaalde loonen (1,000 fr.)	Ressources de l'assurance (1,000 fr.) — Geldmiddelen der verzekering (1,000 fr.)					
			Cotisations — Bijdragen			Contributions (art. 41bis) Bijdragen (art. 41bis)	Divers Verscheidene	Tot.
			Patrons Werkgevers	Ouvriers Werknemers	Tot.			
1935	157,874	1,267,608	55,741	43,354	99,095	—	17,913	117,008
1936	155,451	1,371,636	64,204	49,936	114,140	17	19,047	133,204
1937	163,707	1,869,420	93,973	70,350	164,323	62	1,988	166,373
1938	180,849	2,073,214	134,757	93,293	228,050	92	3,334	231,476
1939	182,345	1,965,887	127,783	88,465	216,248	1	5,193	221,442
1940	194,104	1,897,021	123,311	85,369	208,680	...	13,635	229,315
1941	191,840	2,340,630	152,141	105,329	257,470	...	10,410	267,880
1942	176,844	2,581,323	167,787	116,160	283,947	...	19,072	303,019
1943	168,687	2,673,130	173,753	120,291	294,044	—	20,266	314,310

II. Service de l'assurance (charges, en milliers de francs)

II. Dienst van de verzekering (lasten, in duizendtallen franken)

ANNÉES JAREN	Fonds national Nationaal Fonds		État Rijk	Caisse de retraite Lijfrente- kas	« Caisse autonome de retraites de France »	Fonds des Dotations Dotatie- fonds	Caisse diverses pour employés Pensioenkassen voor bedienden	Tot.
	Prélèvements sur recettes ordinaires Voorafnemingen op gewone ontvangsten	Prélèvements sur Fonds des rentes Voorafnemingen op het Fonds der Renten						
1935	96,645	605	142,312	4,509	2,726	—	1	246,797
1936	100,725	729	145,585	5,071	3,069	—	2	255,181
1937	117,995	967	150,567	5,618	2,259	—	3	277,410
1938	136,992	1,323	158,179	6,564	1,882	—	3	304,942
1939	138,193	1,708	161,291	7,189	1,466	71	4	309,922
1940	141,507	2,121	161,801	7,846	1,626	68	5	314,974
1941	143,271	2,550	170,245	9,078	1,767	90	8	327,010
1942	145,311	3,680	177,423	9,858	2,386	119	10	338,787
1943	154,238	4,094	255,498	10,743	2,463	128	26	427,191

Note. — Le Fonds national de retraite des ouvriers mineurs a été créé par la loi du 20 août 1920, modifiée par les lois des 30 décembre 1924 et 1^{er} août 1930.

Le Fonds national a dans ses attributions tout ce qui est relatif à la pension de vieillesse et à la pension d'invalidité des ouvriers mineurs, à la pension de survie et à la pension de vieillesse des veuves d'ouvriers mineurs, aux allocations pour enfants orphelins de père et aux allocations d'orphelins de père et de mère.

Les organismes d'exécution du Fonds national sont les six caisses de prévoyance (une par bassin minier). L'octroi ou le refus de pensions ou d'allocations est de la compétence exclusive des Commissions administratives de ces caisses, jugeant en premier ressort et du Conseil d'arbitrage, jugeant au degré d'appel.

Ces organismes possèdent le caractère d'organismes juridictionnels.

La liquidation des pensions s'opère par mensualités.

Enfin le Fonds national est chargé de l'exécution de la Convention franco-belge intervenue en 1927 en matière de pensions d'ouvriers mineurs.

Note. — Het Nationaal Pensioenfonds der mijnwerkers werd tot stand gebracht bij de wet van 20 Augustus 1920, gewijzigd bij de wetten van 30 December 1924 en 1 Augustus 1930.

Binnen de bevoegdheden van het Nationaal Fonds valt al wat betrekking heeft met het ouderdoms- en invaliditeitspensioen der mijnwerkers, met het overlevings- en ouderdomspensioen der weduwen van mijnwerkers, met de vergoedingen aan vaderloze kinderen en met de vergoedingen aan ouderloze kinderen.

De uitvoeringsorganismen van het Nationaal Fonds zijn de zes voorzorgskassen (één voor elk mijnbekken). Het toekennen of weigeren van pensioenen of vergoedingen hangt uitsluitend af van de Administratieve Commissies van deze kassen, die in eersten aanleg uitspraak doen, en van het Hooger Scheidsrecht, dat in hooger beroep uitspraak doet.

Deze organismen hebben het karakter van rechtsinstellingen.

De uitbetaling der pensioenen geschiedt bij maandelijksche uitkeeringen. Ten slotte is het Nationaal Fonds belast met de uitvoering van de Fransch-Belgische overeenkomst van 1927 betreffende het pensioenstelsel der mijnwerkers.

III. Dépenses de répartition du Fonds National pour son propre compte (1,000 fr.)
 III. Uitkeeringslasten van het Nationaal Fonds voor zijn eigen rekening (1,000 fr.)

A. Paiements au profit des ouvriers. — A. Betalingen ten voordeele van de werklieden

ANNÉES JAREN	Pensionnés Gepensioneerden	Pension normale pleine Volle normaal pensioen	Pension proportionnelle Evenredig pensioen	Pension d'invalidité Invaliditeitspensioen	Disposition additionnelle Bijkomende bepaling	Récupérations pour paiements indus Terugvorderingen van ten onrechte gedane betalingen	Tot.
1935	41,043	46,148	4,310	19,208	47	—	69,713
1936	42,114	46,870	4,498	21,444	39	—	72,891
1937	42,648	55,449	5,458	24,000	40	63	84,884
1938	43,712	59,080	7,607	30,993	36	130	97,586
1939	44,733	58,051	8,147	32,920	33	126	99,025
1940	44,255	55,901	8,459	33,192	28	122	97,458
1941	43,728	55,701	9,049	32,493	23	142	97,124
1942	43,696	54,599	9,636	32,995	21	254	96,998
1943	44,944	51,856	9,706	33,878	20	345	95,115

B. Paiements au profit des veuves et orphelins. — A. Betalingen ten voordeele van de weduwen en weezen

ANNÉES JAREN	Veuves pensionnées Gepensioneerde weduwen	Enfants et orphelins pensionnés Gepensioneerde kinderen en weezen	Avantages de la survie aux veuves Overlevingsvoordeelen aan de weduwen	Avantages de la vieillesse aux veuves Ouderdomsvoordeelen aan de weduwen	Allocations aux enfants et orphelins Vergoedingen aan kinderen en weezen	Récupérations pour paiements indus Terugvorderingen van ten onrechte gedane betalingen	Tot.
1935	19,407	4,823	3,091	6,032	1,372	—	10,495
1936	20,155	4,931	2,845	6,048	1,244	—	10,136
1937	20,788	4,777	2,971	6,413	1,212	79	10,517
1938	21,891	5,101	4,128	7,145	1,422	183	12,512
1939	22,787	5,213	4,510	7,133	1,206	141	12,708
1940	23,793	5,467	4,343	7,051	1,179	94	12,479
1941	24,838	5,642	4,463	7,322	1,905	94	13,595
1942	25,916	5,851	4,702	7,862	2,415	83	14,896
1943	27,121	6,026	4,457	8,132	4,026	84	16,531

C. Fournitures de charbon. — C. Steenkolenleveringen

ANNÉES JAREN	Nombre de bons émis Aantal uitgegeven bons	Charbon (kg.) distribué — Uitgedeelde steenkolen (kg.)				Valeur du charbon Waarde der steenkolen (1,000 fr.)
		Vieux ouvriers Oude werklieden	Ouvriers invalides Invalide werklieden	Veuves Weduwen	Tot.	
1935	500,198	108,652,931		29,262,281	137,915,212	16,436
1936	528,042	111,744,630		30,882,611	142,627,241	17,737
1937	552,457	113,357,982		32,420,044	145,778,026	22,593
1938	582,778	122,785,455		37,674,828	160,460,283	26,894
1939	602,582	96,585,922	21,080,245	37,614,030	155,280,197	26,460
1940	607,593	96,660,163	21,511,046	39,915,158	158,086,367	31,570
1941	611,951	94,916,849	19,987,720	41,880,625	156,785,194	32,552
1942	610,276	91,193,245	19,265,845	43,960,204	154,419,294	33,418
1943	615,426	90,196,222	20,253,655	46,530,465	156,980,342	42,593

IV. Opérations réalisées pour le compte de l'État (1,000 fr.)

IV. Verrichtingen gedaan voor rekening van den Staat (1,000 fr.)

ANNÉES JAREN	Paiement au profit des ouvriers Betalingen ten voordeele van de werklieden				Paiement au profit des veuves et orphelins Betalingen ten voordeele van de weduwen en weezen			
	Vieux bénéficiaires des Bejaarde begunstigten met		Invalides Invaliden	Tot. (a)	Avantages de la survie Overlevingsvoordeelen	Avantages de la vieillesse Ouderdomsvoordeelen	Allocations aux enfants et orphelins Vergoedingen aan kinderen en weezen	Tot. (a)
	pensions normales pleines volle normaal pensioen	pensions proportionnelles evenredig pensioen						
1935	95,542	15,772	4,685	115,999	2,690	23,008	615	26,313
1936	96,490	16,215	5,227	117,932	2,757	24,343	552	27,652
1937	97,087	18,315	5,883	121,206	2,848	26,024	537	29,361
1938	96,365	22,770	7,718	126,740	2,945	27,961	624	31,439
1939	95,801	24,293	8,196	128,204	3,088	29,537	527	33,087
1940	93,697	25,350	8,260	127,179	3,259	30,878	530	34,621
1941	96,472	27,483	8,070	131,928	3,699	33,837	826	38,317
1942	97,947	29,536	8,164	135,474	4,071	36,869	1,052	41,949
1943	123,030	43,092	22,958	188,858	4,333	60,570	1,781	66,640

(a) Les totaux sont établis déduction faite des récupérations pour paiements indus.

(a) De totalen worden opgemaakt na aftrek van de terugvorderingen van ten onrechte gedane betalingen.

Associations sans but lucratif et établissements d'utilité publique
(fondés conformément à la loi du 27 juin 1921)

Vereenigingen zonder winstoogmerken en instellingen tot nut van 't algemeen
(opgericht overeenkomstig de wet van 27 Juni 1921)

I. Associations sans but lucratif. — I. Vereenigingen zonder winstoogmerken

OBJET	Associations créées en Vereenigingen opgericht in						Associa- tions dissoutes Ontbonden vereeni- gingen 1921- 1944	DOEL	
	1940	1941	1942	1943	1944	Tot. 1921- 1944			
A. Classement d'après l'objet. — A. Rangschikking naar het doel									
Religion {	Exclusivement religieux	1	—	3	3	4	311	12	Godsdienst { Uitsluitend godsdienstig. Godsdienstig en paedagog. Godsdienstig en liefdadig. Godsdienstig en sociaal. Godsdienstig en ander.
	Religieux et pédagogique	—	1	7	—	—	499	9	
	Religieux et charitable	—	—	1	3	3	175	1	
	Religieux et social	—	—	1	—	4	175	1	
	Religieux et autres	1	—	2	—	3	1,028	22	
Ensemble	2	1	14	6	14	2,189	45	Te zamen.	
Sciences	3	4	5	3	7	134	2	Wetenschappen.	
Arts. — Lettres	6	6	10	7	22	244	7	Kunsten. — Letteren.	
Philanthropie	14	21	22	15	18	319	21	Menschlievendheid.	
Agrément	11	38	25	14	15	1,044	161	Vermaak.	
Philanthropie et agrément	4	14	10	—	5	174	2	Menschlievendh. en vermaak.	
Éducation, enseignement, vul- garisation	10	13	1	1	3	419	16	Opvoeding, onderwijs, vulga- risatie.	
Œuvres sociales	6	2	29	15	30	984	44	Sociale werken.	
Sports, éducation physique	12	15	20	6	20	530	35	Sport, lichamelijke opvoeding.	
Tourisme, protection des mo- numents et des sites	3	4	5	2	5	181	4	Toerisme, bescherming der mo- numents en landschappen.	
Politique	6	2	1	1	1	101	10	Politiek.	
Patriotisme	16	7	—	—	8	124	14	Vaderlandsliefde.	
Œuvres professionnelles	65	200	21	17	30	1,104	39	Vakwerken.	
Œuvres coloniales	3	—	1	1	1	36	4	Koloniale werken.	
Autres	10	24	16	2	8	844	69	Andere.	
Totaux	171	351	180	90	187	8,427	473	Totaalen.	

B. Classement par province. — B. Rangschikking per provincie

Anvers	26	48	20	18	17	1,274	137	Antwerpen.
Brabant	101	200	99	54	116	2,987	166	Brabant.
Flandre occidentale	14	13	11	5	8	717	32	West-Vlaanderen.
Flandre orientale	7	24	8	4	10	854	37	Oost-Vlaanderen.
Hainaut	6	27	10	2	11	696	26	Henegouwen.
Liège	13	23	19	5	15	1,090	54	Luik.
Limbourg	1	3	4	1	2	240	4	Limburg.
Luxembourg	1	2	1	1	4	243	4	Luxemburg.
Namur	2	11	8	—	4	326	13	Namen.
Le Royaume	171	351	180	90	187	8,427	473	Het Rijk.

II. Établissements d'utilité publique. — II. Instellingen tot nut van 't algemeen

OBJET	1922- 1937	1938	1939	1940	1941	1942	1943	1944	Tot. 1921- 1944	DOEL
Philanthropique	5	—	—	—	1	2	—	—	8	Menschlievend.
Religieux	2	—	—	—	—	—	1	—	3	Godsdienstig.
Scientifique	11	1	2	—	1	1	—	—	16	Wetenschappelijk.
Artistique	1	—	—	—	—	—	—	—	1	Artistiek.
Pédagogique	7	—	—	—	—	—	—	—	7	Paedagogisch.
Autre	4	2	—	—	—	—	—	—	6	Ander.
Total	30	3	2	—	2	3	1	—	41	Totaal.

N. B. — La loi du 27 juin 1921 accorde dans des conditions qu'elle détermine, la personnalité civile d'une part aux associations sans but lucratif, c'est-à-dire celles qui ne se livrent pas à des opérations industrielles ou commerciales ou qui ne cherchent pas à procurer à leurs membres un gain matériel, et, d'autre part, aux établissements d'utilité publique qui, à l'exclusion de la poursuite d'un gain matériel, tendent à la réalisation d'une œuvre de caractère philanthropique, religieux, scientifique, artistique ou pédagogique.

N. B. — De wet van 27 Juni 1921 verleent onder bepaalde voorwaarden rechtspersoonlijkheid, eendeels aan de vereenigingen zonder winstoogmerken, d. w. z. aan die welke zich aan geen handels- of nijverheidsverrichtingen wijden of die niet op het oog hebben aan haar leden een stoffelijke winst te bezorgen, anderdeels aan de instellingen tot nut van 't algemeen, die, zonder naar een stoffelijke winst te streven, er naar trachten een werk van menschlievend, godsdienstigen, wetenschappelijken, artistieken of paedagogischen aard tot stand te brengen.

Caisses publiques de prêts. — Openbare kassen van leening

(Source : Caisses intéressées)

(Bron : Betrokken kassen)

SPÉCIFICATIONS	Antwerpen — Anvers			Bruxelles — Brussel			Liège — Luik		
	1942	1943	1944	1942	1943	1944	1942	1943	1944
	OFSOMMING								
Engagements ou renouvellements.	Verpandingen of vernieuwingen.								
Nombre d'articles :	Aantal artikelen :								
Moins de 10 francs	—	—	—	154	78	—	2	—	—
10 à moins de 50 francs	1,320	582	280	10,328	6,170	4,068	1,403	693	341
50 à moins de 100 francs	4,440	2,321	1,376	8,346	5,883	4,326	2,565	1,118	750
100 à moins de 500 francs	10,719	6,805	4,089	28,678	21,431	15,613	3,420	3,353	2,456
500 francs et plus	2,018	1,519	1,051	10,268	9,540	7,880	1,324	1,255	958
Total	18,497	11,227	6,796	57,774	43,102	31,887	8,714	6,419	4,505
Sommes prêtées fr.	5,050,305	3,702,180	2,505,300	19,230,825	18,429,730	17,621,720	2,758,813	2,538,103	2,017,621
Prêts sur mar- chandises neuves { Sommes fr.	—	—	—	2 8,600	25 8,600	1 400	—	—	—
Total des sommes prêtées fr.	5,050,305	3,702,180	2,505,300	19,239,425	18,438,330	17,622,120	2,758,813	2,538,103	2,017,621
Dégagements.	Inflossingen.								
Nombre d'articles	22,923	13,859	9,214	68,747	48,351	37,498	11,661	8,147	5,855
Sommes restituées fr.	5,711,285	4,171,100	3,010,305	19,543,613	18,213,505	19,189,623	3,165,422	2,596,164	2,487,351
Réalisations (b).	Verkoopingen (b).								
Nombre	—	—	—	—	—	—	—	809	1,580
Produit des ventes fr.	—	—	—	—	—	—	—	883,787	439,277
Débours de caisses (fr.)	—	—	—	—	—	—	—	—	—
Sommes prêtées Intérêts et frais	—	—	—	—	—	—	—	—	—
Total	—	—	—	—	—	—	—	—	—
Boni (fr.)	83,625	33,102	—	—	—	—	—	605,737	2,179,971
(a) Réclamé dans les deux ans	57,187	—	—	—	—	—	13,179	328,514	2,507,956
Définitif	26,437	—	—	—	—	—	—	—	—
Frais d'exploitation fr.	671,915	671,632	765,525	2,522,037	2,769,220	3,077,950	590,978	531,747	698,379
Produit net fr.	—345,056	—441,233	—537,112	—1,337,753	—1,777,742	—2,070,212	232,415	620,602	735,581

(a) Le boni provenant de la vente d'un gage, déduction faite du capital prêté et des intérêts, est tenu pendant deux ans à la disposition des ayants droit.
 (b) Suspendues depuis 1941.

(a) De winst opgeleverd door den verkoop van een pand wordt, na aftrek van het uitgeleende kapitaal en de interesten, gedurende twee jaar ter beschikking gehouden van de rechthebbenden.
 (b) Geschorst sedert 1941.

**Libéralités faites aux établissements de bienfaisance et des cultes,
aux associations culturelles et scientifiques, etc.**

**Giften aan de weldadigheids- en eeredienstinstellingen, aan de cultureele
en wetenschappelijke vereenigingen, enz.**

BÉNÉFICIAIRES	Nombre de libéralités Aantal giften		Nature et valeur (fr.) des biens Aard en waarde (fr.) der goederen				Total Totaal	BEGUNSTIGDEN
	Donations Schenkingen	Legs Legaten	Propriétés immobilières Onroerende goederen		Valeurs mobilières Roerende goederen			
			Donations Schenkingen	Legs Legaten	Donations Schenkingen	Legs Legaten		
1942								
Commissions d'Assistance publique	8	76	359,500	18,095,277	23,500	10,891,856	29,370,133	Commissies van Openbaren Onderstand.
Hôpitaux et Congrégations hospitalières	—	3	—	135,228	—	27,000	162,228	Hospitelen en verplegingscongregaties.
Instituts et asiles	—	8	—	—	—	120,336	120,336	Instituten en gesticht.
Autres établissements de bienfaisance	—	1	—	—	—	100,000	100,000	Andere weldadigheidsinstellingen.
Total	8	88	359,500	18,230,505	23,500	11,139,192	29,752,697	Totaal.
Fabriques d'église	715	237	1,229,091	3,957,025	2,117,771	1,668,295	8,972,182	Kerkfabrieken.
Séminaires	—	5	—	374,349	—	763,315	1,137,664	Seminaries.
Cons. d'administr. des églises évang. protest	—	1	—	—	—	51,417	51,417	Raad van beheer van de Evang. Protest. kerken.
Communautés et œuvres religieuses	10	96	1,545,000	6,017,359	—	2,317,448	9,879,807	Kloostergemeenten en godsdienst. werken.
Total	725	339	2,774,091	10,348,733	2,117,771	4,800,475	20,041,070	Totaal.
Associations culturelles et scientifiques	3	12	—	120,354	511,175	691,675	1,323,204	Cultureele en wetenschapp. vereenig.
Établ. d'enseignement et fondation de bourses d'études	1	13	—	292,310	12,500	2,426,583	2,731,393	Onderwijsinstellingen en stichting. voor studiebeurzen.
Œuvres sociales	5	127	—	8,931,320	2,486,565	16,967,994	28,385,879	Sociale werken.
Associations sportives.	—	—	—	—	—	—	—	Sportvereenigingen.
État, provinces, communes	—	22	—	1,944,360	—	811,685	2,756,045	Staat, provincies, gemeenten.
Divers	6	11	565,425	226,200	100,000	411,599	1,303,224	Diversen.
Total général	748	612	3,699,016	40,093,782	5,251,511	37,249,203	86,293,512	Algemeen totaal.
1943								
Commissions d'Assistance publique	8	85	11,000	3,521,852	57,000	3,335,319	6,925,171	Commissies van Openbaren Onderstand.
Hôpitaux et Congrégations hospitalières	—	4	—	—	—	124,922	124,922	Hospitelen en verplegingscongregaties.
Instituts et asiles	—	6	—	—	—	125,060	125,060	Instituten en gesticht.
Autres établissements de bienfaisance	—	2	—	—	—	247,277	247,277	Andere weldadigheidsinstellingen.
Total	8	97	11,000	3,521,852	57,000	3,832,578	7,422,430	Totaal.
Fabriques d'église	438	282	3,069,203	7,009,593	1,320,314	3,972,202	15,371,312	Kerkfabrieken.
Séminaires	2	5	96,500	69,175	270,865	241,782	678,322	Seminaries.
Cons. d'administr. des églises évang. protest	—	1	135,000	—	—	—	135,000	Raad van beheer van de Evang. Protest. kerken.
Communautés et œuvres religieuses	11	85	3,642,200	7,823,995	135,433	6,655,545	18,257,173	Kloostergemeenten en godsdienst. werken.
Total	451	373	6,942,903	14,902,763	1,726,612	10,869,529	34,441,807	Totaal.
Associations culturelles et scientifiques	1	7	—	6,585,000	125,000	888,470	7,598,470	Cultureele en wetenschapp. vereenig.
Établ. d'enseignement et fondation de bourses d'études	2	7	—	—	20,500	182,000	202,500	Onderwijsinstellingen en stichting. voor studiebeurzen.
Œuvres sociales	2	84	189,600	5,510,679	100,000	5,040,988	10,841,277	Sociale werken.
Associations sportives.	1	1	—	—	—	500	500	Sportvereenigingen.
État, provinces, communes	1	15	—	1,747,150	5,000	2,897,965	4,650,115	Staat, provincies, gemeenten.
Divers	19	27	973,336	6,679,000	9,638	1,820,585	9,482,559	Diversen.
Total général	484	611	8,116,839	38,946,444	2,043,750	25,532,625	74,639,658	Algemeen totaal.

Personnel médical. — Medisch personeel

Situation au 1^{er} janvier. — Toestand op 1 Januari

(Source : Administr. de l'Hygiène.)

(Bron : Bestuur der Volksgezondheid.)

PROVINCES	Médecins		Pharmaciens		Accoucheuses		Licenciés en science dent.		Dentistes		Droguistes		Vétérinaires		PROVINCIES
	Artsen		Apothekers		Vroedvrouwen		Licenciaten in de tandheek.		Tandartsen		Drogisten		Veeartsen		
	1943	1944	1943	1944	1943	1944	1943	1944	1943	1944	1943	1944	1943	1944	
Anvers	884	887	349	388	370	394	11	13	123	112	—	—	51	53	Antwerpen.
Brabant	2,130	2,189	698	729	477	499	11	14	393	389	62	62	143	152	Brabant.
Flandre occid.	604	610	256	290	309	334	21	22	49	51	4	4	80	83	West-Vlaand.
Flandre orient.	768	802	273	305	244	246	26	33	48	50	9	8	102	107	Oost-Vlaand.
Hainaut	1,048	1,053	551	553	724	735	36	30	157	144	25	14	146	145	Henegouwen.
Liège	1,009	980	507	519	564	576	26	30	149	151	8	7	87	89	Luik.
Limbourg	206	197	73	81	244	233	7	10	12	12	2	1	39	44	Limburg.
Luxembourg	160	159	54	51	135	132	—	—	21	17	2	1	40	37	Luxemburg.
Namur	350	350	141	140	215	225	1	1	34	34	2	2	67	72	Namen.
Le Royaume	7,159	7,227	2,907	3,056	3,282	3,374	139	153	986	960	114	99	755	782	Het Rijk.

Communautés religieuses. — Kloostergemeenten

COMMUNAUTÉS	Années des recensements Tellingjaren	Maisons conventuelles (a)		Religieux		Religieuses		Religieux et religieuses Mannel. en vrouwel. kloosterlingen			KLOOSTER- GEMEENTEN
		Kloosterhuizen (a)		Mannelijke kloosterlingen		Vrouwelijke kloosterlingen		Tot.			
		Corporations de religieux Genootsch. van mannel. kloosterl.	Corporations de religieuses Genootsch. van vrouwel. kloosterl.	Nés en Belgique Geb. in België	Nés à l'étranger Geboren in den vreemde	Nés en Belgique Geb. in België	Nés à l'étranger Geboren in den vreemde	Nés en Belgique Geb. in België	Nés à l'étranger Geboren in den vreemde	Tot.	
Hospitalières	1920	19	166	564	64	5,372	968	5,936	1,032	6,968	Voor ziekenverple- ging.
	1930	25	316	405	151	6,034	1,075	6,439	1,226	7,665	
Enseignantes	1920	119	466	1,983	842	15,431	2,761	17,414	3,603	21,017	Voor onderwijs.
	1930	182	667	3,042	1,245	16,352	2,224	19,394	3,469	22,863	
Vouées à la vie con- templative ou au saint ministère	1920	78	121	2,109	798	2,562	1,236	4,671	2,034	6,705	Voor contemplatief leven of priester- dienst.
	1930	123	157	2,033	559	2,944	1,073	4,977	1,632	6,609	
Hospitalières et en- seignantes	1920	7	138	370	113	4,987	838	5,357	951	6,308	Voor ziekenverple- ging en onderwijs.
	1930	12	163	209	49	5,108	746	5,317	795	6,112	
Hospital. et vouées à la vie contem- plative ou au saint ministère	1920	2	31	26	49	807	74	833	123	956	Voor ziekenverple- ging en contem- platief leven of pries- terdienst.
	1930	2	34	43	47	983	170	1,026	217	1,243	
Enseignant. et vouées à la vie contem- plative ou au saint ministère	1920	40	95	1,182	729	3,267	1,214	4,449	1,943	6,392	Voor onderwijs en contemplatief leven of priesterdienst.
	1930	66	138	2,179	384	4,626	1,303	6,805	1,687	8,492	
Hospitalières, ensei- gnantes et vouées à la vie contem- plative ou au saint ministère	1920	3	16	178	63	638	65	816	128	944	Voor ziekenverple- ging, onderwijs en contemplatief le- ven of priesterd.
	1930	2	43	62	8	1,544	247	1,606	255	1,861	
Totaux											Totalen
Religieux dont la maison convent. est établie en Bel- gique	1920	268	1,033	6,412	2,658	33,064	7,156	39,476	9,814	49,290	Kloosterlingen wier kloosterhuis in Bel- gië gevestigd is.
	1930	412	1,518	7,973	2,443	37,591	6,838	45,564	9,281	54,845	
Relig. dont la mai- son convent. est établie à l'étrang- ger (b)	1920	52	410	262	526	1,272	3,161	1,534	3,687	5,221	Kloosterlingen wier kloosterhuis in het buitenland geves- tigd is (b).
	1930	44	329	331	335	1,262	2,200	1,593	2,535	4,128	

(a) Non compris les maisons autres que la maison conventuelle où un ou plusieurs religieux ont leur résidence habituelle.

(b) Ces chiffres ne sont pas compris dans le détail du tableau.

(a) De andere huizen dan het kloosterhuis, waar een of meer kloosterlingen hun gewoon verblijf houden niet meegerekend.

(b) Deze cijfers zijn in de uiteenzetting der tabel niet begrepen.

Culte. Personnel rétribué. — Eeredienst. Bezoldigd personeel

I. Culte catholique. — I. Katholieke eeredienst

(Source : Ministère de la Justice.)

(Bron : Ministerie van Justitie.)

PERSONNEL	DIOCÈSES — BISDOMMEN						Le Royaume Het Rijk	PERSONEEL
	MECHE- LEN (Antw. en Brabant)	BRUGGE (West- Vlaand.)	GENT (Oost- Vlaand.)	TOURNAI (Hainaut)	LIÈGE (Liège et Limb.)	NAMUR (Namur et Lux.)		
	MALINES (Anvers et Brabant)	BRUGES (Flandre occident.)	GAND (Flandre orientale)	DOOR- NIK (Heneg.)	LUIK (Luk en Limb.)	NAMEN (Namen en Lux.)		

(Situation au 1^{er} janvier 1944. — Toestand op 1 Januari 1944)

Archevêque	1	—	—	—	—	—	1	Aartsbisschop.
Évêques	—	1	1	1	1	1	5	Bisschoppen.
Vicaires généraux	4	2	3	2	3	2	16	Vicarissen-generaal.
Chanoines	12	8	8	8	8	8	52	Kanunniken.
Secrétaires	3	2	2	2	2	2	13	Secretarissen.
Curés	61	36	38	36	44	37	252	Pastors.
Desservants de succurs.	767	305	348	510	662	695	3,287	Bedienaars v. succurs.
Chapelains	50	7	7	13	41	101	219	Kapelbedienaars.
Vicaires	760	364	407	337	372	137	2,377	Onderpastors.
Desservants d'annexes.	19	3	1	8	37	79	147	Bijkerkbedienaars.
Total	1,677	728	815	917	1,170	1,062	6,369	Totaal.

(Situation au 1^{er} janvier 1945. — Toestand op 1 Januari 1945)

Archevêque	1	—	—	—	—	—	1	Aartsbisschop.
Évêques	—	1	1	1	1	1	5	Bisschoppen.
Vicaires généraux	4	2	3	2	3	2	16	Vicarissen-generaal.
Chanoines	12	8	8	8	8	8	52	Kanunniken.
Secrétaires	3	2	2	2	2	2	13	Secretarissen.
Curés	61	36	38	36	44	37	252	Pastors.
Desservants de succurs.	769	305	348	510	664	695	3,291	Bedienaars v. succurs.
Chapelains	50	7	7	13	44	101	222	Kapelbedienaars.
Vicaires	766	367	409	338	373	137	2,390	Onderpastors.
Desservants d'annexes.	19	3	1	8	37	79	147	Bijkerkbedienaars.
Total	1,685	731	817	918	1,176	1,062	6,389	Totaal.

II. Culte protestant, anglican et israélite

II. Protestantsche, anglicaansche en israelietische eeredienst

Situation au 1^{er} janvier 1945 (a). — Toestand op 1 Januari 1945 (a)

PERSONNEL	Ant- werpen Anvers	Brabant	West- Vlaand. Flandre occident.	Oost- Vlaand. Flandre orient.	Hainaut Hene- gouwen	Liège Luik	Luxem- bourg Luxem- bourg	Le Royaume Het Rijk	PERSONEEL
Culte protestant :									Protestantsche eeredienst :
Pasteurs	2	7	1	2	6	4	—	22	Predikanten.
Pasteurs auxiliaires	1	2	—	1	—	1	—	5	Hulppredikanten.
Total	3	9	1	3	6	5	—	27	Totaal.
Culte anglican :									Anglicaansche eeredienst :
Chapelains	1	2	4	1	—	1	—	9	Kapelbedienaars.
Total	1	2	4	1	—	1	—	9	Totaal.
Culte israélite :									Israëlietische eeredienst :
Grand rabbin	—	1	—	—	—	—	—	1	Opperrabijn.
Secrétaire	—	1	—	—	—	—	—	1	Secretaris.
Rabbins	2	2	—	—	—	—	—	4	Rabbijnen.
Ministres officiants	5	2	1	1	1	1	1	12	Dienstdoende priesters.
Total	7	6	1	1	1	1	1	18	Totaal.

N. B. — Une indemnité de l'Etat est attachée aux places de desservants d'annexes ; un traitement de l'Etat est attaché aux autres places.

(a) La situation pour 1944 est identique à celle au 1^{er} janvier 1943, figurant dans l'Annuaire précédent.

N. B. — Er is een Rijksvergoeding verbonden aan de betrekking van bijkerkbedenaar ; een Rijkswedde aan de overige betrekkingen.

(a) De toestand voor 1944 is dezelfde als die op 1 Januari 1943, welke in het vorig Jaarboek werd opgenomen.

Justice civile et commerciale
Burgerlijke zaken en handelszaken

SPÉCIFICATIONS	1938	1939	1940	1941	1942	OPSOMMING
Justices de paix.						Vredegerechten.
Affaires terminées ayant été inscrites : sur citation	112,381	112,222	83,271	84,626	66,591	Afgehandelde zaken ingeschreven : op dagvaarding.
sur comparution volontaire	61,576	61,819	67,377	65,296	53,519	op vrijwillige verschijning.
Affaires terminées : à l'amiable ou restées sans suite connue	69,709	68,923	70,391	68,902	56,656	Zaken afgehandeld : bij minnelijke schikking of zonder bekend gevolg gebleven.
par jugement	104,248	105,118	80,257	81,020	63,454	bij vonnis.
Total	173,957	174,041	150,748	149,922	120,110	Totaal.
Tribunaux de commerce.						Rechtbanken van koophandel.
Affaires nouvelles introduites pendant l'année	37,200	39,537	16,585	14,755	9,824	Nieuwe zaken in den loop van het jaar ingeleid.
Affaires terminées : par jugement	33,249	31,857	12,826	10,701	7,511	Zaken afgehandeld : bij vonnis.
par transaction, radiation, etc.	11,225	9,803	4,588	10,140	6,051	bij dading, schrapping, enz.
Affaires restant à juger	19,943	17,880	18,217	13,400	10,733	Nog te berechten zaken.
sursis de paiement	—	3	—	—	—	Aantal } opschorsingen van betal. bekrachtigde gerechtelijke concordaten.
concordats judiciaires homologués	200	174	93	34	2	
faillites déclarées	667	745	227	81	35	verklaarde faillissementen.
Tribunaux de première instance.						Rechtbanken van Eersten aanleg.
Affaires nouvelles introduites pendant l'année	19,372	17,465	11,191	17,083	19,119	Nieuwe zaken in den loop van het jaar ingeleid.
Affaires terminées :						Zaken afgehandeld :
par jugement	15,348	14,555	8,700	12,637	13,778	bij vonnis.
par transaction, radiation, etc.	5,481	5,217	2,735	4,723	4,100	bij dading, schrapping, enz.
Affaires restant à juger	18,393	16,970	17,300	17,570	19,580	Nog te berechten zaken.
Nombre de jugements accueillant des demandes en matière de :						Aantal uitspraken rechtsingang verleend aan vorderingen tot :
divorce	3,480	3,520	2,205	2,473	3,189	echtscheiding.
séparation de corps	226	213	142	152	200	séparation van tafel en bed.
Jugements statuant sur les demandes de « Pro Deo »	7,609	7,331	4,274	6,893	6,140	Vonnissen waarbij uitspraak gedaan wordt over aanvragen tot kosteloze rechtspleging,
dont accordées	6,997	6,680	4,006	6,458	5,812	waarvan ingewilligd.
Cours d'Appel.						Hoven van Beroep.
Affaires inscrites : pendantes au début de l'année	4,219	4,072	3,896	3,540	3,267	Ingeschreven zaken : hangend bij 't begin van 't jaar.
nouvelles, introduites pendant l'année	3,132	2,716	1,417	2,170	2,341	nieuwe, in den loop van het jaar ingeleid.
Affaires terminées : par arrêt au fond	2,587	2,279	1,408	1,867	1,919	Afgehandelde zaken : bij arrest ten gronde.
par transaction, abandon, etc.	692	613	365	576	436	bij dading, afstand van instantie, enz.
Affaires restant à juger	4,072	3,896	3,540	3,267	3,253	Nog te berechten zaken.
Arrêts rendus : en matière électorale	709	3	—	—	—	Arresten verleend : in verkiezingszaken.
en matière fiscale	503	307	307	270	278	in fiscale zaken.
Cour de Cassation, 1^{re} chambre.						Hof van Verbreking, 1^e kamer.
Affaires inscrites : pendantes au début de l'année	124	123	139	108	104	Ingeschreven zaken : hangend bij 't begin van 't jaar.
nouvelles, introduites pendant l'année	101	92	47	79	136	nieuwe, in den loop van het jaar ingeleid.
Affaires terminées : par arrêt au fond	80	73	76	75	58	Zaken afgehandeld : bij arrest ten gronde.
par arrêt décrétant la déchéance, le désistement	(a) 22	3	(b) 2	5	5	bij arrest van vervallenverklaring, van afstand van instantie.
Affaires restant à juger	123	139	108	104	176	Nog te berechten zaken.

(a) Dont 18 affaires éliminées par jonction.

(b) Dont un arrêt d'admission.

(a) Waaronder 18 zaken wegens samenvoeging werden uitgeschakeld.

(b) Waaronder een arrest van toelating.

Déclarations de faillite et demandes de concordat judiciaire
Faillietverklaringen en aanvragen om gerechtelijk concordaat

RESSORTS de Cour d'Appel	Déclarations de faillite Faillietverklaringen						Demandes de concordat judiciaire Aanvragen om gerechtelijk concordaat						RECHTS- GEBIEDEN der Hoven van Beroep
	1937	1938	1939	1940	1941	1942	1937	1938	1939	1949	1941	1942	
Bruxelles . . .	399	423	520	165	60	27	103	161	204	68	16	4	Brussel.
Gand	110	156	147	40	13	4	44	57	72	19	4	—	Gent.
Liège	91	88	78	22	8	4	90	52	66	27	11	2	Luik.
Le Royaume	600	667	745	227	81	35	237	270	342	114	31	6	Het Rijk

Faillites terminées par liquidation
Door vereffening beëindigde faillissementen

SPÉCIFICATIONS	Import. du passif — Bedrag van het passief						Tot.	OPSOMMING
	Moins de Min dan 50,000 fr.	50,000 à - tot 100,000 fr.	100,000 à - tot 200,000 fr.	200,000 à - tot 500,000 fr.	500,000 à - tot 1,000,000 fr.	1,000,000 fr. et plus en meer		

1941

Dividende distribué	Aucun	2	—	1	2	—	—	5	Geen.
	Moins de 10 %	10	21	20	14	9	7	81	Min dan 10 %.
	10 à moins de 20 %	7	2	5	5	6	4	29	10 tot min dan 20 %.
	20 à moins de 30 %	2	3	1	2	1	3	12	20 tot min dan 30 %.
	30 à moins de 50 %	2	2	3	3	2	1	13	30 tot min dan 50 %.
	50 à moins de 75 %	2	5	2	—	—	1	10	50 tot min dan 75 %.
	75 % et plus	4	1	—	—	—	—	5	75 % en meer
	Paiement intégral	6	1	—	1	—	—	8	Volledige uitkeering
Inconnu	5	—	3	1	—	1	10	Onbekend.	
Total	40	35	35	28	18	17	173	Totaal.	
Emplet (1,000 frs) de l'actif	Passif chirographaire	1,155	2,585	5,182	9,241	12,773	92,748	123,684	Onderhandsch passief
	Actif réalisé	794	1,092	1,083	3,245	3,672	37,891	47,777	Te gelde gem. actief.
	Frais divers	106	106	183	626	378	1,257	2,656	Kosten v. allen aard.
	Honor. des curateurs	79	108	119	254	171	1,164	1,895	Honor. der curatoren.
	Paiement aux créanciers privilégiés	267	386	254	1,090	1,700	12,904	16,601	Uitkeer. aan de bevoorrechte schuldeischers.
	Paiem. aux créanciers chirographaires	342	492	527	1,275	1,424	22,565	26,625	Uitkeer. a. d. onbevoorr. schuldeischers.
	Total des paiements	609	878	781	2,365	3,124	35,469	43,226	Totaal der uitkeeringen

1942

Dividende distribué	Aucun	2	1	—	—	2	—	7	Geen.
	Moins de 10 %	7	19	12	15	4	9	66	Min dan 10 %.
	10 à moins de 20 %	3	3	8	4	5	3	26	10 tot min dan 20 %.
	20 à moins de 30 %	2	—	1	2	1	—	6	20 tot min dan 30 %.
	30 à moins de 50 %	1	4	2	4	—	2	13	30 tot min dan 50 %.
	50 à moins de 75 %	5	1	3	2	—	—	11	50 tot min dan 75 %.
	75 % et plus	1	1	—	1	—	—	3	75 % en meer.
	Paiement intégral	3	2	4	—	2	—	12	Volledige uitkeering.
Inconnu	2	—	2	2	—	—	6	Onbekend	
Total	26	31	32	30	14	15	148	Totaal.	
Emplet (1,000 frs) de l'actif	Passif chirographaire	573	2,227	4,529	9,965	7,651	64,439	89,384	Onderhandsch passief.
	Actif réalisé	381	881	3,291	3,965	6,327	14,010	28,855	Te gelde gem. actief.
	Frais divers	53	87	222	341	156	719	1,578	Kosten v. allen aard.
	Honor. des curateurs	40	83	207	254	162	1,076	1,822	Honor. der curatoren.
	Paiement aux créanciers privilégiés	107	242	1,602	1,792	4,265	2,807	10,815	Uitkeer. aan de bevoorr. schuldeischers.
	Paiem. aux créanciers chirographaires	181	469	1,260	1,578	1,744	9,408	14,640	Uitkeer. a. d. onbevoorr. schuldeischers.
	Total des paiements	288	711	2,862	3,370	6,009	12,215	25,455	Totaal der uitkeeringen

Justice pénale. — Strafgerecht

Statistique de l'Administration de la Justice. — Statistiek der Rechtsbedeeling

SPECIFICATIONS	1938	1939	1940	1941	1942	OPSOMMING
Parquets.						Parketten.
Nombre de plaintes, dénonciations et procès-verbaux entrés au Parquet	295,550	288,889	520,895	566,350	659,068	Aantal klachten, aangiften en processen-verbaal door het Parket ontvangen.
<i>Direction donnée aux plaintes, dénonciations et procès-verbaux :</i>						<i>Gevolg gegeven aan de klachten, aangiften en processen-verbaal :</i>
1. Affaires terminées par transaction	—	—	14,454	37,566	19,601	1. Zaken door minnelijke schikking geëindigd.
2. Affaires communiquées au juge d'instruction	33,899	31,491	35,365	35,461	41,241	2. Zaken medegedeeld aan den onderzoeksrechter.
3. Affaires portées en correctionnelle par citation directe	31,254	28,673	46,300	52,002	53,024	3. Zaken vóór 't correctioneel gebracht bij rechtstreeksche dagvaarding.
4. Affaires renvoyées à une autre juridiction	43,585	36,328	38,331	48,832	54,244	4. Zaken naar een andere rechtsmacht verzonden.
5. Affaires laissées sans suite :						5. Zaken zonder gevolg gelaten :
a. Les auteurs étant inconnus	53,351	53,468	178,473*	205,702	284,185	a. Daar de daders onbekend zijn.
b. Pour tous autres motifs	135,135	139,277	186,328*	195,169	209,505	b. Om alle andere redenen.
Total des affaires laissées sans suite.	188,486	192,745	364,801	400,871	493,690	Totaal der zonder gevolg gelaten zaken.
Chambres du Conseil. (Résultat de l'instruction).						Raadkamers. (Uitslag van het onderzoek).
Affaires ayant fait l'objet d'ordonnances :						Zaken waarvoor beschikkingen werden verleend :
a. De renvoi devant les différentes juridictions	25,720	23,173	17,076(a)	25,394	28,811	a. Tot verwijzing naar de verschillende rechtsmachten.
b. D'internement	315	314	165(a)	232	244	b. Tot interneering.
c. De non-lieu à poursuivre	8,131	7,679	9,027(a)	11,607	11,084	c. Tot buitenvervolginstelling.
Total	34,166	31,166	26,268(a)	37,233	40,139	Totaal.
Ordonnances des Chambres du Conseil soumises aux Chambres des mises en accusation.						Beschikkingen der Raadkamers onderworpen aan de Kamers van Inbeschuldigingstelling.
a. Ordonnances préparatoires et d'instruction :						a. Voorbereidende beschikkingen en bevelschr. van onderzoek :
confirmées entièrement	555	573	711	934	1,684	volledig bekrachtigd.
infirmées en tout ou en partie	70	47	74	127	630	geheel of gedeeltelijk tenietgedaan.
b. Ordonnances sur le fond des affaires :						b. Beschikkingen over den grond der zaken :
confirmées entièrement	188	159	101	94	171	volledig bekrachtigd.
infirmées en tout ou en partie	40	57	51	87	88	geheel of gedeeltelijk tenietgedaan.
Total	853	836	937	1,242	2,573	Totaal.
Chambres des Mises en accusation. (Résultats des arrêts).						Kamers van Inbeschuldigingstelling. (Uitslag der arresten).
Arrêts décrétant qu'il n'y a lieu à suivre contre aucun des inculpés.	14	64	49	52	90	Arresten besluitend dat tegen geen der beklaagden grond tot vervolging bestaat.
Arrêts portant décision d'internement (loi du 9 avril 1930)	48	47	25	36	42	Arresten inhoudende beslissing tot interneering (Wet van 9 April 30).
Arrêts renvoyant devant les différentes juridictions	168	112	78	93	127	Arresten verwijzende naar de verschillende rechtsmachten.
Total	230	223	152	181	259	Totaal.
Arrêts statuant sur des demandes de réhabilitation de condamnés (loi du 25 avril 1896) :						Ingewilligd
Octrois	422	550	316	386	428	Afgewezen
Rejets	186	150	104	92	98	
Total	608	700	420	478	526	Totaal

(a) Chiffres incomplets, les juges d'instruction de Bruxelles s'étant déclarés dans l'impossibilité d'établir leurs statistiques pour 1940.

* Chiffres rectifiés.

(a) Onvolledige cijfers : de onderzoeksrechters te Brussel hebben verklaard zich in de onmogelijkheid te bevinden hun statistieken voor 1940 op te maken.

* Gerectificeerde cijfers.

Justice pénale (suite). — Strafgerecht (vervolg)

SPÉCIFICATIONS	1938	1939	1940	1941	1942	OPSOMMING
Tribunaux de police.						Politie rechtbanken.
Nombre des affaires (a) :						Aantal zaken (a) :
Affaires de police	104,411	104,058	64,097	67,151	74,789	Politiezaken.
Vagabondage et mendicité	2,049	1,888	947	823	755	Landlooperij en bedelarij.
Affaires électorales	76	757	8	—	—	Verkiezingszaken.
Total	106,536	106,703	65,052	67,974	75,544	Totaal.
Nombre des inculpés (a) :						Aantal aangeklaagden (a) :
Affaires de police	124,833	125,085	75,993	80,645	90,765	Politiezaken.
Vagabondage et mendicité	2,114	1,891	947	823	755	Landlooperij en bedelarij.
Affaires électorales	77	757	8	—	—	Verkiezingszaken.
Total	127,024	127,733	76,948	81,468	91,520	Totaal.
I. Affaires de police.						I. Politiezaken.
Acquittés ou renvoyés des poursuites, le tribunal s'étant déclaré incompetent	16,581	16,336	11,090	10,599	11,524	Vrijgesproken of van vervolging ontslagen omdat de rechtbank zich onbevoegd heeft verklaard.
Condamnés :						Veroordeeld :
à l'emprisonnement { conditionnellement	40	48	76	184	181	voorwaardelijk } tot gevangenis-
{ sans condition	307	400	352	439	708	onvoorwaardelijk } straf.
à l'amende { conditionnellement	27,167	26,731	19,201	22,067	27,049	voorwaardelijk } tot geldboete.
{ sans condition	80,738	81,570	45,274	47,356	51,303	onvoorwaardelijk }
Total des condamnations	108,252	108,749	64,903	70,046	79,241	Totaal der veroordeelingen.
II. Lois électorales (absence au vote)						II. Kieswetten (stemplichtverzuim)
Acquittés	31	99	3	—	—	Vrijgesproken.
Condamnés	46	658	3	—	—	Veroordeeld.
III. Vagabondage et mendicité.						III. Landlooperij en bedelarij.
Acquittés	249	96	63	71	97	Vrijgesproken.
Mis à la disposition du Gouvernement	1,865	1,795	884	752	658	Ter beschikking van de Regeering gesteld.
IV Obligation scolaire (b).						IV. Schoolplicht (b).
Acquittés	629	660	814	1,152	1,186	Vrijgesproken.
Condamnés :						Veroordeeld :
à l'amende { conditionnellement	627	672	644	962	1,128	voorwaardelijk } tot geldboete.
{ sans condition	1,979	2,106	2,377	5,055	6,456	voorwaardelijk } tot gevangenis-
à l'emprisonnement { conditionnellement	12	12	3	35	36	onvoorwaardelijk } straf.
{ sans condition	64	71	125	189	391	
Total des condamnations	2,682	2,861	3,149	6,241	8,011	Totaal der veroordeelingen.
Tribunaux correctionnels.						Correctionele Rechtbanken.
Affaires inscrites :						Ingeschreven zaken :
Pendant au début de l'année	9,864	9,716	9,043	17,088	19,544	Hangend bij 't begin van 't jaar.
Nouvelles, introduites pendant l'année	42,613	39,891	58,200	67,774	70,962	Nieuwe, in den loop van het jaar aanhangig gemaakt.
Affaires jugées	42,681	40,464	50,022	65,060	65,755	Zaken bij vonnis afgehandeld.
Prévenus jugés :						Betichten gevonnist :
En première instance	46,083	46,020	62,539	86,570	84,960	In eersten aanleg.
En degré d'appel	4,228	3,988	2,163	1,702	1,566	In beroep.
Total	50,311	50,008	64,712	88,272	86,526	Totaal.
Jugés en 1 ^{re} instance ou en degré d'appel :						Gevonnist in 1 ^{er} aanleg of in beroep :
Acquittés	8,648	8,338	10,106	19,078	15,295	Vrijgesproken.
Condamnés :						Veroordeeld :
à l'emprisonnement { conditionnellement	4,090	3,882	5,293	8,372	11,449	voorwaardelijk } tot gevangenis-
{ sans condition	8,951	9,629	11,616	14,377	20,697	onvoorwaardelijk } straf.
à l'amende { conditionnellement	13,926	12,470	15,502	16,225	16,330	voorwaardelijk } tot geldboete.
{ sans condition	14,696	15,689	12,185	30,220	22,755	onvoorwaardelijk }
Total des condamnations	41,663	41,670	54,596	69,194	71,231	Totaal der veroordeelingen.

(a) Infractions en matière scolaire non comprises. — (b) Les juges des enfants sont aussi compétents en la matière.

(a) Schoolwetvertredingen niet inbegrepen. — (b) De kinderrechters zijn eveneens terzake bevoegd.

SPÉCIFICATIONS		1938	1939	1940	1941	1942	OPSOMMING		
Cours d'Appel.							Hoven van Beroep.		
Nombre des arrêts en matière répressive	confirmatifs	2,422	2,177	1,660	2,626	2,217	Bevestigende Geheel of gedeeltelijk te niet doende	Aantal arresten in strafzaken.	
	infirmatifs en tout ou en partie	2,260	2,123	2,321	3,240	3,115			
Total		4,682	4,300	3,981	5,866	5,332	Totaal.		
Nombre des prévenus		6,836	6,612	5,793	8,710	8,221	Aantal beklaagden		
Cours d'Assises.							Hoven van Assisen.		
Affaires jugées	Affaire criminelles	47	29	32	22	21	Crimineele zaken Politieke of permisdrijven.	Berechte zaken.	
	Délits politiques et de presse	—	4	—	1	1			
Total		47	33	32	23	22	Totaal.		
Accusés	Affaires criminelles	58	32	38	24	28	Crimineele zaken. Politieke of permisdrijven.	Beschuldigen.	
	Délits politiques et de presse	—	4	—	8	1			
Total		58	36	38	32	29	Totaal.		
a. Affaires criminelles.							a. Crimineele zaken.		
Acquittés		(b) 16	5	3	9	5	Vrijgesproken.		
Accusés	Condamnés à la peine	Internés en vertu de la loi de défense sociale (9 avril 1930).	1	—	1	—	—	Kriachtens de wet op het sociaal verweer (9 April 1930) geïnterneerd.	Beschuldigen tot veroordeeld
		de mort	2	4	1	—	5		
		des trav. à perpétuité.	2	1	9	3	2		
		forcés à temps	17	14	13	7	8		
		de la détention	—	—	—	—	—		
		de la réclusion	8	4	3	1	4		
		de l'emprisonnement	11	4	8	4	4		
		de l'amende	1	—	—	—	—		
Total des condamnations		41	27	34	15	23	Totaal der veroordeelingen		
Accusés jugés	contradictoirement	57	32	38	24	28	op tegenspraak bij verstek	Beschuldigen gevonnist.	
	par contumace	1	—	—	—	—			
b. Délits politiques et de presse.							b. Politieke en permisdrijven.		
Acquittés		—	4	—	2	1	Vrijgesproken.		
Condamnés	à l'emprisonnement	—	—	—	6	—	tot gevangenisstraf tot geldboete	Veroordeeld.	
	à l'amende	—	—	—	—	—			
Total des condamnations		—	—	—	6	—	Totaal der veroordeelingen.		
Conseils de Guerre.			(c)	(c)			Krijgsraden.		
Code pénal militaire	Acquittés	70	—	—	—	—	Vrijgesproken Geïnterneerd Veroordeeld	Militair strafwetboek.	
	Internés	3	—	—	—	—			
	Condamnés	817	—	—	—	—			
Code pénal ordinaire	Acquittés	105	—	—	—	—	Vrijgesproken Geïnterneerd Veroordeeld	Gewoon strafwetboek.	
	Internés	3	—	—	—	—			
	Condamnés	413	—	—	—	—			
Lois spéciales	Acquittés	17	—	—	—	—	Vrijgesproken Geïnterneerd Veroordeeld	Speciale wetten.	
	Internés	—	—	—	—	—			
	Condamnés	68	—	—	—	—			
Total des condamnations		1,298	—	—	—	—	Totaal der veroordeelingen.		
Cour Militaire (a).			(c)	(c)			Militair Gerechtshof (a).		
Code pénal militaire	Arrêts confirmatifs	49	—	—	—	—	Bevestigende arresten Andere arresten	Militair strafwetb.	
	Arrêts autres	44	—	—	—	—			
Code pénal ordinaire	Arrêts confirmatifs	47	—	—	—	—	Bevestigende arresten Andere arresten	Gewoon strafwetb.	
	Arrêts autres	37	—	—	—	—			
Lois spéciales	Arrêts confirmatifs	4	—	—	—	—	Bevestigende arresten Andere arresten	Speciale wetten.	
	Arrêts autres	5	—	—	—	—			
Cour de Cassation, 2^e chambre.							Hof van Verbreking, 2^e kamer.		
Arrêts rendus	Cassation	76	89	48	73	67	van verbreking van verwerping andere	Arresten.	
	Rejet	751	770	408	517	513			
	Autres	32	16	31	106	44			
	Total	859	875	487	696	624			

(a) Les renseignements se rapportent au nombre des prévenus ou accusés. — (b) Dont 2 accusés à l'égard desquels l'action publique a été déclarée prescrite. — (c) Il n'a pas été possible d'établir la statistique des années 1939 et 1940 par suite de la saisie des documents par l'autorité occupante.

(a) De inlichtingen hebben betrekking op het aantal beklaagden of beschuldigen. — (b) Waarover 2 beklaagden tegen wie de vordering verjaard werd verklaard. — (c) Het is niet mogelijk geweest de statistiek over de jaren 1939 en 1940 op te maken ten gevolge van de inbeslagname der documenten door de bezettende overheid.

Nombre d'avocats et de notaires

Personeel der rechtbanken van eersten aanleg en der vredegerichten.

Aantal advocaten en notarissen

(Situation au 31 décembre 1944. — Toestand op 31 December 1944)

(Source : Ministère de la Justice).

(Bron : Ministerie van Justitie.)

ARRONDISSEMENTS JUDICIAIRES	Tribunaux de première instance Rechtbanken van eersten aanleg								Justices de paix Vredegerichten		GERECHTELIJKE ARRONDISSE- MENTEN
	Président et vice-présidents Voorzitter en Ondervoorzitters	Juges Rechters	Procureur du Roi et substitués Procureur des Ko- nings en substituten	Greffiers (a) Greffiers (a)	Avoués Pleitbezorgers	Huissiers Deurwaarders	Notaires Notarissen	Avocats Advocaten	Juges Rechters	Greffiers (a) Greffiers (a)	
Anvers	4	30	22	24	11	43	99	356	11	16	Antwerpen.
Malines	2	3	5	8	7	12	26	41	3	3	Mechelen.
Turnhout	1	3	3	5	6	7	24	24	6	6	Turnhout.
Bruxelles	8	50	39	47	14	52	139	1,420	17	30	Brussel.
Louvain	1	8	4	10	5	12	35	84	5	6	Leuven.
Nivelles	2	6	5	8	8	11	35	50	4	5	Nijvel.
Charleroi	4	23	22	24	5	30	63	183	10	16	Charleroi.
Mons	2	17	16	14	8	26	45	126	7	9	Bergen.
Tournai	1	9	5	8	7	11	48	64	6	8	Doornik.
Bruges	2	10	8	11	6	20	45	103	7	8	Brugge.
Ypres	1	3	3	5	5	7	25	23	6	4	Ieper.
Courtrai	1	7	6	8	10	17	47	57	6	6	Kortrijk.
Furnes	1	3	2	3	6	5	15	12	2	4	Veurne.
Termonde	1	7	5	9	5	18	55	63	6	5	Dendermonde.
Gand	2	12	8	16	8	21	86	270	8	12	Gent.
Audenarde	2	6	3	8	9	13	41	31	5	5	Oudenaarde.
Huy	1	6	5	7	7	10	28	49	3	4	Hoei.
Liège	4	24	23	23	11	27	76	483	10	13	Luik.
Verviers	2	8	4	9	8	13	36	47	4	5	Verviers.
Hasselt	1	5	4	5	9	7	28	31	4	5	Hasselt.
Tongres	1	4	4	5	4	8	28	29	5	4	Tongeren.
Arlon	—	5	3	4	3	10	19	18	5	5	Aarlen.
Marche-en-Fam.	—	5	3	2	6	5	17	22	4	5	Marche-en-Fam.
Neufchâteau	—	5	2	4	7	8	17	16	5	7	Neufchâteau.
Dinant	1	6	4	7	8	11	30	37	6	7	Dinant.
Namur	1	9	5	9	6	18	29	86	4	6	Namen.
Total	46	274	213	283	189	422	1,136	3,725	159	204	Totaal.
1943.	46	268	211	283	191	426	1,129	3,699	159	206	1943.
1940.	61	212	152	260	202	418	1,134	3,511	155	211	1940.
1939.	64	217	153	275	206	429	1,165	3,630	166	245	1939.

(a) Greffiers, greffiers-adjoints, etc.

(a) Griffiers, adjunct-griffiers, enz.

Statistique criminelle. — Crimineele statistiek

I. Age des condamnés au moment de l'infraction

I. Leeftijd der veroordeelden op het oogenblik van het strafbaar feit

Condamnés âgés au moment de l'infraction de	Hommes — Mannen					Femmes — Vrouwen					Veroordeelden op het oogenblik van het strafbaar feit
	1938	1939	1940	1941	1942	1938	1939	1940	1941	1942	
Moins de 21 ans	1,843	1,774	2,010	3,873	4,933	535	539	772	1,693	2,068	Beneden 21 jaar oud.
21 à moins de 30 ans	7,749	6,190	4,578	6,645	8,391	1,952	1,776	1,878	3,247	4,005	Van 21 tot beneden 30 j. oud.
30 à moins de 40 ans	8,478	8,185	7,592	9,600	10,266	2,496	2,405	2,704	4,773	5,422	Van 30 tot beneden 40 j. oud.
40 à moins de 50 ans	4,684	4,851	5,665	6,892	7,335	1,610	1,561	1,975	3,618	4,419	Van 40 tot beneden 50 j. oud.
50 à moins de 60 ans	2,432	2,471	3,043	4,131	3,880	798	751	1,017	1,883	2,157	Van 50 tot beneden 60 j. oud.
60 ans et plus	1,091	1,049	1,543	2,510	2,466	306	337	468	963	986	60 jaar en ouder.
Age inconnu	4	9	8	9	—	—	2	3	—	4	Leeftijd onbek.
Total	26,281	24,529	24,439	33,660	37,271	7,697	7,371	8,817	16,177	19,061	Totaal.

N. B. — Les condamnations passées en force de chose jugée sont seules inscrites dans la statistique criminelle. Il ne pourrait donc y avoir de concordance, quant au nombre de condamnés, entre les chiffres de cette statistique et ceux de la statistique de l'Administration de la Justice.

N. B. — Alleen de veroordeelingen in kracht van gewijsde gegaan worden in de crimineele statistiek vermeld. Er kan dus geen overeenkomst bestaan, wat het aantal veroordeelden betreft, tusschen de cijfers dezer statistiek en die der statistiek van de rechtsbedeeling.

II. Nombre des condamnés. — II. Aantal veroordeelden

SPÉCIFICATIONS		1938	1939	1940	1941	1942	OPSOMMING	
A. Nombre des condamnés :							A. Totaal der veroordeelden :	
Primaires	H.	13,376	12,223	12,636	19,521	22,956	M. } V. } Eerstveroordeelden	
	F.	5,115	4,886	6,242	11,896	14,160		
	T.	18,491	17,109	18,878	31,417	37,116		
Récidivistes	H.	12,905	12,306	11,803	14,139	14,315	M. } V. } Recidivisten	
	F.	2,582	2,485	2,575	4,281	4,901		
	T.	15,487	14,791	14,378	18,420	19,216		
Ensemble	H.	26,281	24,529	24,439	33,660	37,271	M. } V. } Samen.	
	F.	7,697	7,371	8,817	16,177	19,061		
	T.	33,978	31,900	33,256	49,837	56,332		
B. Condamnés ayant :							B. Veroordeelden :	
commis leur infraction sous l'influence de la boisson		H.	353	229	120	13	33	M. } V. } die handelden onder den invloed van den drank.
	F.	9	18	4	2	4		
	T.	362	237	124	15	37		
encouru au moins une condamnation pour ivresse publique		H.	3,844	3,830	3,814	3,876	3,749	M. } V. } die minstens éénmaal voor openbare dronkenschap veroordeeld werden.
	F.	126	172	163	195	206		
	T.	3,970	4,002	3,977	4,071	3,955		
encouru une condamnation pour ivresse publique et ayant en outre commis leur infraction sous l'influence de la boisson		H.	2,138	1,964	1,365	813	460	M. } V. } die reeds voor openbare dronkenschap veroordeeld werden en bovendien het misdrijf pleegden onder den invloed van den drank.
	F.	100	110	95	66	35		
	T.	2,238	2,074	1,460	879	495		
Total	H.	6,335	6,023	5,299	4,702	4,242	M. } V. } Totaal.	
	F.	235	300	262	263	245		
	T.	6,570	6,323	5,561	4,965	4,487		

III. Répartition des condamnés d'après l'état civil
III. Indeeling der veroordeelden naar den burgerlijken staat

SPÉCIFICATIONS		1936	1937	1938	1939	1940	1941	1942	OPSOMMING
Hommes	Célibataires	10,359	9,386	9,388	8,471	7,032	9,956	11,657	Ongehuwd } Gehuwd } Weduwnaren } Uit den echt gescheiden } Burgerl. staat onbekend } Mannen
	Mariés	17,293	16,359	15,626	14,721	16,048	22,083	24,147	
	Veufs	795	773	676	747	792	1,105	1,005	
	Divorcés	514	519	538	556	525	513	459	
	État civil inconnu . .	44	55	53	34	42	3	3	
	Total	29,005	27,092	26,281	24,529	24,439	33,660	37,271	
Femmes	Célibataires	1,243	1,113	1,122	1,105	1,400	2,640	3,383	Ongehuwde } Gehuwde } Weduwen } Uit den echt gescheiden } Burgerl. staat onbekend } Vrouwen
	Mariées	6,176	6,012	6,086	5,735	6,744	12,358	14,345	
	Veuves	375	295	331	327	509	914	1,039	
	Divorcées	163	154	155	201	160	265	291	
	État civil inconnu . .	4	6	3	3	4	—	3	
	Total	7,961	7,580	7,697	7,371	8,817	16,177	19,061	
Total	Célibataires	11,602	10,499	10,510	9,576	8,432	12,596	15,040	Ongehuwden } Gehuwden } Weduwnaren } Uit den echt gescheiden. } Burgerl. staat onbekend } Totaal
	Mariés	23,469	22,371	21,712	20,456	22,792	34,441	38,492	
	Veufs	1,170	1,068	1,007	1,074	1,301	2,019	2,044	
	Divorcés	677	673	693	757	685	778	750	
	État civil inconnu . .	48	61	56	37	46	3	6	
	Total	36,966	34,672	33,978	31,900	33,256	49,837	56,332	

N. B. — Les renseignements concernant la répartition des condamnés d'après le degré d'instruction ne sont plus recueillis.

N. B. — De inlichtingen over de indeeling van de veroordeelden naar den graad van onderricht worden niet meer ingewonnen.

IV. Classement des récidivistes d'après le nombre de condamnations encourues
IV. Indeeeling van de recidivisten naar het aantal opgelopen veroordeelingen

SPÉCIFICATIONS	Hommes — Mannen					Femmes — Vrouwen					OPSOMMING
	1938	1939	1940	1941	1942	1938	1939	1940	1941	1942	
2 condamnations . . .	4,913	4,478	4,466	5,964	6,274	1,279	1,214	1,320	2,358	2,743	2 veroordeelingen.
3 »	2,630	2,430	2,220	2,688	2,728	570	542	533	825	939	3 »
4 »	1,534	1,513	1,380	1,636	1,638	263	265	294	425	464	4 »
5 »	991	947	951	980	958	147	155	128	221	272	5 »
6 » et plus	2,837	2,938	2,786	2,871	2,717	323	309	300	452	483	6 » en meer.
Total	12,905	12,306	11,803	14,139	14,315	2,582	2,485	2,575	4,281	4,901	Totaal.

Libérations conditionnelles. — Voorwaardelijke invrijheidstellingen

Chiffres rectifiés. — Herzlene getallen

(Source : Minist. de la Justice)

(Bron : Minist. van Justitie.)

SPÉCIFICATIONS	1935	1936	1937	1938	1939	1940	1941	1942	OPSOMMING
Propositions et requêtes . .	1,578	1,527	1,411	1,176	1,319	945	1,850	3,639	Voorstellen en requesten.
Libérés conditionnellement .	585	585	509	424	535	291	620	1,236	Voorwaardelijk in vrijheid gesteld.
Détenus graciés à la suite des enquêtes de libération conditionnelle	1	2	—	—	5	1	—	—	Gevangenen ontslagen ten gevolge van de onderzoek. van voorw. invrijheidstel.
Propositions et requêtes rejetées	73	76	93	95	51	31	30	102	Verworpen voorstellen en requesten.
Propositions et requêtes laissées sans suite	920	866	809	657	733	623	1,200	2,301	Voorstellen en requesten zonder gevolg gelaten.
Révocations	41	37	49	50	46	27	22	47	Herroepingen.

Prisons. — Gevangenissen

(Source : Id.)

(Bron : Id.)

SPÉCIFICATIONS	Prisons centrales (Hommes) Centrale gevangenis (Mannen)	Prisons secondaires Gewone gevangenissen			Prisons-écoles (Garçons) Straf-scholen (Jongens)	Ensemble — Te zamen			OPSOMMING
		H. M.	F. V.	Tot.		H. M.	F. V.	Tot.	
1941									
Entrées	3,042	27,553	3,886	31,439	446	31,041	3,886	34,927	Ingekomen.
Sorties	1,931	24,787	3,559	28,346	155	26,873	3,559	30,432	Vertrokken.
Population moyenne	957	2,701	386	3,087	143	3,801	386	4,187	Gemiddelde bevolking
Journées de détention	346,660	902,689	131,491	1,034,180	52,281	1,301,630	131,491	1,433,121	Dagen hechtenis :
dont :									waarvan :
journ. de travail	204,714	397,355	75,542	472,897	42,809	644,878	75,542	720,420	dagen arbeid
journ. de repos	54,239	368,829	49,180	418,009	8,014	431,082	49,180	480,262	dagen rust.
journ. de maladies	64,111	106,363	4,642	111,005	1,233	171,707	4,642	176,349	dagen ziekte.
autres	23,596	30,142	2,127	32,269	225	53,963	2,127	56,090	andere.
Aliénés colloqués	—	—	—	—	—	—	—	—	Opgesloten krankzin.
Suicides accomplis	3	2	—	2	—	5	—	5	Zelfmoorden.
Suicides tentés	3	9	—	9	—	12	—	12	Pogingen tot zelfm.
1942 (a)									
Entrées	4,183	33,972	5,113	39,085	537	38,692	5,113	43,805	Ingekomen.
Sorties	2,773	29,498	4,507	4,005	330	32,601	4,507	37,108	Vertrokken.
Population moyenne	1,241	3,399	632	4,031	193	4,833	632	5,465	Gemiddelde bevolking
Journées de détention	451,959	—	—	1,433,650	70,676	—	—	1,956,285	Dagen hechtenis :
dont :									waarvan :
journ. de travail	294,665	—	—	559,223	57,166	—	—	911,054	dagen arbeid
journ. de repos	76,052	—	—	606,868	10,596	—	—	693,516	dagen rust.
journ. de maladies	65,493	—	—	42,482	2,132	—	—	110,107	dagen ziekte.
autres	15,749	—	—	225,077	782	—	—	241,608	andere.
Aliénés colloqués	—	—	—	—	—	—	—	—	Opgesloten krankzin.
Suicides accomplis	—	5	—	5	—	5	—	5	Zelfmoorden.
Suicides tentés	1	4	1	5	—	5	1	6	Pogingen tot zelfm.

(a) La répartition par sexe des journées de détention dans les prisons secondaires n'a pas été faite.

(a) De indeeling naar het geslacht van de dagen hechtenis in de gewone gevangenissen werd niet opgemaakt.

**Population des dépôts de mendicité, des maisons de refuge,
des établissements d'observation et d'éducation de l'État (a)**

**Bevolking der bedelaarsgestichten,
toevluchtshuizen, rijkswaarnemings- en opvoedingsgestichten (a)**

(Situation au 31 décembre. — Toestand op 31 December)

ANNÉES JAREN	Dépôts de mendicité Bedelaarsgestichten			Maisons de refuge Toevluchtshuizen			Établissements d'ob- servation de l'État Rijkswaarnemings- gestichten			Établissements d'édu- cation de l'État Rijksopvoedings- gestichten		
	H.-M.	F.-V.	Tot.	H.-M.	F.-V.	Tot.	H.-M.	F.-V.	Tot.	H.-M.	F.-V.	Tot.
	1932	1,007	113	1,120	1,018	84	1,102	122	55	177	529	207
1933	1,113	96	1,209	904	67	971	104	37	141	488	206	694
1934	1,056	91	1,147	1,008	78	1,086	107	48	155	521	200	721
1935	869	84	953	982	71	1,053	103	40	143	479	182	661
1936	949	88	1,037	770	50	820	103	58	161	541	195	736
1937	960	71	1,031	681	47	728	113	55	168	556	227	783
1938	907	62	969	735	53	788	136	50	186	603	216	819
1939	862	75	937	721	58	779	115	31	146	523	175	698
1940	514	74	588	300	47	347	151	42	193	428	170	598
1941	409	62	471	384	54	438	149	57	206	576	110	686
1942	205	62	267	424	54	478	135	45	180	709	134	843

(a) Y compris les établissements spéciaux pour anormaux et l'asile clinique de Bruges pour jeunes filles atteintes de maladies vénériennes.

(a) Inbegrepen de bijzondere Rijksinstellingen voor abnormalen en het Klinisch gesticht van Brugge voor jonge meisjes door venerische ziekten aangetast.

Juges des enfants. — Kinderrechters

ANNÉES JAREN	Mineurs jugés pour — Minderjarigen gevonnist voor					
	Vagabondage ou mendicité Landlooperij of bedelarij	Inconduite Wangedrag	Prostitution, débauche, jeux, etc. Prostitutie, ontucht, spel, enz.	Faits qualifiés infraction Feiten als misdrijf gequalificeerd	Infraction à la loi scolaire Overtreding van de schoolwet	TOTAL TOTAAL
	1933	167	283	64	1,130	59
1934	156	318	59	1,290	37	1,860
1935	170	339	99	1,665	33	2,306
1936	216	404	102	1,761	26	2,509
1937	179	434	110	1,702	50	2,475
1938	106	540	103	1,320	24	2,093
1939	127	528	125	1,210	39	2,029
1940	81	441	92	1,640	59	2,313
1941	304	999	119	3,191	89	4,702
1942	339	1,212	125	3,283	151	5,110

**Aliénés placés dans des établissements
Krankzinnigen opgenomen in gestichten**

SEXE	1937	1938	1939	1940	1941	1942	1943	GESLACHT
Hommes	12,096	12,371	12,094	11,183(b)	10,911	10,434	10,403	Mannen.
Femmes	13,042	13,289	13,308	12,874	12,095	11,595	10,855	Vrouwen.
Total	25,138	25,660	25,402(a)	24,057(a)	23,006	22,029	21,258	Totaal.

(a) Non compris les asiles d'Eupen et de Henri-Chapelle. — (b) Non compris la population de l'Hospice de Tournai dont les archives et dossiers ont été détruits en 1940.

(a) Niet inbegrepen de krankzinnigengestichten te Eupen en Hendrik-Capelle. — (b) Niet inbegrepen de bevolking van het gesticht te Doornik. De dossiers en archieven van dit gesticht werden in 1940 vernield.

Finances de l'État. — Staatsfinanciën

I. Statistique générale des recettes de l'État (1,000 fr.)
I. Algemeene statistiek van de Staatsontvangsten (1,000 fr.)

CATÉGORIES DE RECETTES	1939 (a)	1940 (a)	1941 (a)	1942 (b)	1943 (b)	1944 (b)	CATEGORIEËN VAN ONTVANGSTEN
A. Budget ordinaire.							A. Gewone begrooting.
I. Recettes normales :							I. Normale ontvangsten :
a. Impôts :							a. Belastingen :
Contributions directes . . .	3,439,606	3,683,357	4,861,444	5,660,000	5,769,600	7,652,050	Directe belastingen.
Douanes	1,437,890	679,134	582,930	550,000	400,000	272,000	Douanen.
Accises	1,531,559	1,644,863	2,001,415	2,007,000	2,293,300	1,822,300	Accijnzen.
Recettes diverses	9,294	4,289	2,854	3,560	—	—	Diverse ontvangsten.
Enregistrement et do- maines	3,196,601	2,968,459	4,890,304	4,863,000	5,208,000	5,304,000	Registratie en domeinen.
Total des impôts	9,614,950	8,980,102	12,338,947	13,083,560	13,670,900	15,050,350	Totaal der belastingen.
b. Péages	464,308	257,732	414,234	366,631	469,020	479,960	b. Tolgelden.
c. Capitaux et revenus . . .	497,993	242,741	288,384	301,586	287,191	354,303	c. Kapitalen en inkomsten.
d. Remboursements	513,481	370,554	1,036,170	326,483	475,250	424,272	d. Terugbetalingen.
e. Recettes d'exploitation du Ministère des Trans- ports	—	—	—	—	—	—	e. Exploitatieontvangsten van het Ministerie van Vervoer.
f. Recettes d'exploitation du Ministère des P. T. T.	—	—	—	—	—	—	f. Exploitatieontvangsten van het Ministerie van P. T. T.
Total des recettes normales	11,090,732	9,851,129	14,077,735	14,078,260	14,902,361	16,308,885	Totaal der normale ontvang.
II. Recettes exception- nelles	1	40,017	3	60,000	60,000	—	II. Uitzonderingsont- vangsten.
III. Recettes compensa- toires	190,764	73,744	192,581	130,923	114,613	114,315	III. Compensatieont- vangsten.
IV. Recettes de réparation	81,662	8,618	9,762	8,700	8,615	3,900	IV. Herstelontvangsten.
V. Remboursement de dé- penses relatives à la guerre	—	—	—	350,250	160,000	291,430	V. Terugbetaling der uit- gaven in verband met den oorlog.
Total des recettes du budget ordinaire	11,363,159	9,973,508	14,280,081	14,628,133	15,245,589	16,718,530	Totaal der ontvangsten van de gewone begrooting.
B. Budget extraordinaire.							B. Buitengewone begrooting.
I. Produits divers	173,247	57,008	299,153	18,339	24,616	19,116	I. Diverse opbrengsten.
II. Produits d'emprunts . . .	—	1,036,190	3,455,131	—	—	—	II. Opbrengsten van lee- ningen.
Total des recettes du budget extraordinaire	173,247	1,093,198	3,754,284	18,339	24,616	19,116	Totaal der ontvangsten van de buitengewone begrooting.
Total général des recettes . .	11,536,406	11,066,706	18,034,365	14,646,472	15,270,205	16,737,646	Algemeen totaal der ont- vangsten.

(a) Comptes provisoires. — (b) Evaluations budgétaires.

(a) Voorloopige rekeningen. — (b) Budgetaire ramingen.

CATÉGORIES D'IMPOTS	1939 (a)	1940 (a)	1941 (a)	1942 (b)	1943 (b)	1944 (b)	CATEGORIEËN VAN BELASTINGEN
I. Contributions directes.							I. Directe belastingen.
Impôts cédulaires sur les revenus :							Cedulaire inkomstenbelastingen :
Contribution foncière	346,113	352,446	345,189	335,000	340,000	352,500	Grondbelasting.
Taxe mobilière	826,977	668,530	641,422	360,000	312,500	275,000	Mobilienbelasting.
Taxe professionnelle	588,202	598,812	759,824	1,025,000	1,075,000	1,450,000	Bedrijfsbelasting.
Total	1,761,292	1,619,788	1,746,435	1,720,000	1,727,500	2,077,500	Totaal.
Impôt complémentaire personnel	344,727	299,055	434,349	525,000	505,000	675,000	Aanvullende personeele belasting.
Contribution nationale de crise	592,801	1,089,614	1,727,461	2,400,000	2,400,000	2,800,000	Nationale crisisbelasting.
Impôt sur les bénéfices exceptionnels	(c) 4,070	16,691	8,368	150,000	75,000	175,000	Belasting op de uitzonderingswinsten.
Véhicules automobiles	215,743	150,357	58,273	40,000	20,000	15,000	Autovoertuigen.
Vélocipèdes	26,340	25,884	52,383	51,500	45,000	37,500	Rijwielen.
Spectacles ou divertissements	39,926	22,315	36,023	37,500	65,000	100,000	Vertooningen of vermakelijkheden.
Jeux et paris	65,274	26,008	66,417	75,000	135,000	190,000	Spelen en weddenschappen.
Ouverture de débits de boissons	31,410	25,832	25,701	25,000	30,000	30,000	Opening van dranksluiterijen.
Recettes diverses	358,022	407,813	706,034	636,000	767,100	1,552,050	Diverse ontvangsten.
Total des contrib. directes.	3,439,605	3,683,357	4,861,444	5,660,000	5,769,600	7,652,050	Totaal der directe belasting.
II. Droits de douane et de statistique	1,437,890	679,134	582,930	550,000	400,000	272,000	II. Douanerechten en statistiekrecht.
III. Accises et taxes spéciales de consommation.							III. Accijnzen en bijzondere verbruikstaxen.
A. Accises :							A. Accijnzen :
Allumettes et briquets	14,191	25,457	40,418	37,500	40,800	57,000	Lucifers en sigarenaanstekers.
Bières	442,664	394,156	395,785	400,000	400,000	360,000	Bieren.
Boissons fermentées	1,334	2,348	7,493	15,000	11,500	8,000	Gegiste dranken.
Eaux-de-vie	129,090	158,414	64,801	40,000	10,000	20,000	Brandewijn.
Eaux minérales	—	—	—	—	60,000	75,000	Minerale waters.
Huiles minérales	128,296	86,080	44,090	—	—	—	Minerale oliën.
Margarine et autres beurres artificiels	46,251	32,481	14,627	15,000	4,000	8,000	Margarine en andere kunstmatige boter.
Sucres et sirops de raffinerie	139,426	220,549	315,956	350,000	350,000	300,000	Suiker en raffinagestroop.
Tabacs	358,320	395,864	700,124	820,000	1,200,000	700,000	Tabak.
Vins étrangers	61,074	32,718	77,963	130,000	70,000	140,000	Uitlandische wijn.
Autres	11,852	15,338	27,568	19,500	19,700	7,000	Andere.
Total	1,332,498	1,363,405	1,688,825	1,827,000	2,166,000	1,675,000	Totaal.
B. Taxes spéciales de consommation :							B. Bijzondere verbruikstaxen :
Alcools et eaux-de-vie	145,964	171,136	90,399	120,000	120,000	140,000	Alcohol en brandewijn.
Cafés	10,328	57,157	741	—	—	—	Koffies.
Eaux minérales	36,365	23,626	53,828	60,000	—	—	Minerale waters.
Huiles minérales étrangères	4,009	14,115	189	—	—	—	Uitlandische minerale oliën.
Sucres	—	13,471	11,573	—	—	—	Suiker.
Bières	—	—	150,720	—	—	—	Bieren.
Autres	2,395	1,951	5,139	—	—	—	Andere.
Total	199,061	281,456	312,589	180,000	120,000	140,000	Totaal.
IV. Recettes diverses des douanes et accises	9,294	4,289	2,854	3,560	7,300	7,300	IV. Diverse ontvangsten der douanen en accijnzen.
V. Enregistrement, timbre etc. :							V. Registratie, zegel enz.
Enregistrement et transcription	388,812	271,121	807,237	800,000	880,000	780,000	Registratie en overschrijving.
Grefte	5,534	6,779	6,343	8,000	3,000	4,000	Griffie.
Hypothèques, droit d'inscription	4,410	1,449	2,656	2,000	2,500	4,000	Hypotheken; inschrijvingsrechten.
Successions	271,577	246,514	358,475	360,000	425,000	360,000	Successierechten.
Timbres et taxes assimilées	2,500,988	2,420,144	3,620,513	3,600,000	3,800,000	4,000,000	Zegel en met het zegel gelijkgestelde taxen.
Amendes et divers	25,280	22,452	95,081	93,000	97,500	156,000	Boeten en diversen.
Total	3,196,601	2,968,459	4,890,305	4,863,000	5,208,000	5,304,000	Totaal.
Total général	9,614,949	8,980,100	12,338,947	13,083,560	13,670,900	15,050,350	Algemeen totaal.

(a) Comptes provisoires. — (b) Évaluations budgétaires. — (c) Bénéfices exceptionnels réalisés à l'occasion de certaines spéculations monétaires.

(a) Voorloopige rekeningen. — (b) Budgetaire ramingen. — (c) Uitzonderingswinsten verwezenlijkt ter gelegenheid van zekere muntspeculaties.

III. Statistique générale des dépenses de l'État (1,000 fr.)

III. Algemeene statistiek van de Staatsuitgaven (1,000 fr.)

MINISTERES ET SERVICES	1939 (a)	1940 (b)	1941 (b)	1942 (b)	1943 (b)	1944 (b)	MINISTERIES EN DIENSTEN
A. Dépenses ordinaires. — A. Gewone uitgaven							
Dette publique	2,422,969	2,637,808	2,850,395	3,286,369	4,415,811	4,746,864	Staatsschuld.
Pensions	2,522,768	2,356,398	2,559,123	2,835,057	2,948,099	3,735,698	Pensioenen.
Budgets d'administration.							Bestuursbegrotingen.
Dotations	48,298	49,801	23,587	25,418	26,005	108,235	Dotatiën.
Justice	322,385	347,847	376,728	472,410	538,438	677,588	Justitie.
Affaires étrangères (et commerce extérieur) . .	88,214	89,589	26,626	26,363	26,439	27,147	Buitenlandsche Zaken (en Buitenlandsche Handel).
Intérieur et Santé publique.	—	—	3,279,724	2,870,531	2,336,550	3,761,273	Binnenlandsche Zaken en Volksgezondheid.
Intérieur	69,658	1,749,670	—	—	—	—	Binnenlandsche Zaken.
Santé publique	65,503	1,973,038	—	—	—	—	Volksgezondheid.
Instruction publique . . .	1,254,741	1,373,584	1,408,350	1,701,780	1,816,824	2,057,754	Openbaar Onderwijs.
Agriculture (et Ravitaille- ment)	59,390	124,724	244,501	150,288	160,836	1,450,137	Landbouw (en Voedsel- voorziening).
Travaux Publics (et Ré- sorption du Chômage).	246,440	1,455,493	1,320,111	658,823	621,091	903,297	Openbare werken (en Werk- verschaffing).
Affaires économiques et Classes moyennes	101,944	59,844	198,327	466,224	337,535	686,054	Economische Zaken en Middenstand.
Travail et Prévoyance so- ciale	1,081,010	959,635	308,422	434,550	366,058	1,254,579	Arbeid en Sociale Voorzorg.
Colonies	11,058	62,351	9,128	11,002	11,137	12,534	Koloniën.
Défense nationale	1,215,494	5,505,138	1,488,145	1,188,632	1,831,756	2,620,078	Landsverdediging.
Gendarmerie	149,940	201,407	197,080	239,047	339,977	455,405	Rijkswacht.
Défense active	3,043	61,040	—	—	—	—	Actieve verdediging.
Défense passive	1,135	29,975	—	239,842	221,325	378,585	Passieve verdediging.
Finances	342,102	484,036	519,438	628,601	693,826	782,767	Financiën.
Transports	575,180	1,073,750	—	—	—	—	Vervoer.
Postes, Télégraphe, Télé- phone	2	—	—	—	—	—	Posterijen, Telegrafie, Te- lefonie.
Communications	—	—	1,261,221	1,777,220	1,746,736	1,173,234	Verkeerswezen.
Information nationale . . .	—	11,942	—	—	—	—	Nationale inlichtingen.
Comité de contrôle	—	—	2,803	3,590	3,457	2,884	Contrôlecomité.
Commissariat à la Restau- ration du pays	—	—	801,567	200,309	180,172	148,708	Commissariaat voor 's Lands Wederopbouw..
Services de contrôle	—	—	10,525	197,089	246,569	221,238	Contrôlediensten.
Totaux des budgets d'admi- nistration	5,635,536	15,612,863	11,476,284	11,291,769	18,868,641	25,204,059	Totalen der Bestuursbegroo- tingen.
Non-valeurs et rembourse- ments	1,172,229	1,038,972	1,135,086	1,282,933	1,467,673	1,484,012	Kwade Posten en Terug- betalingen.
Totaux généraux	11,753,502	21,646,041	18,020,888	18,696,128	20,336,314	26,688,071	Algemeene totalen.
B. Dépenses extraordinaires (c). — B. Buitengewone uitgaven (c)							
Dette publique	148,000	—	—	—	329,124	—	Staatsschuld.
Travaux publics et Résorp- tion du Chômage	972,889	643,657	618,299	505,747	272,497	119,825	Openbare Werken en Werk- verschaffing.
Travail et Prévoyance so- ciale	1,000	4,074	6,300	6,100	830	160	Arbeid en Sociale Voorzorg.
Défense nationale	1,991,682	2,453,747	775,937	305,000	200,750	140,750	Landsverdediging.
Transports et communi- cations	281,098	472,734	131,325	21,490	16,365	16,769	Vervoer en Verkeerswezen.
Autres budgets	649,006	281,966	193,172	520,454	221,193	127,616	Andere begrotingen.
Totaux	4,043,675	3,856,178	1,725,033	1,358,791	1,040,759	405,120	Totalen.
Totaux généraux.	15,797,177	25,502,219	19,745,921	20,054,919	21,377,073	27,093,191	Algemeene totalen.

(a) Comptes provisoires. — (b) Crédits alloués pour l'exercice, compte tenu des crédits supplémentaires et des réductions. — (c) Ces dépenses couvrent, à partir de 1939, les dépenses afférentes aux crédits spéciaux prévus respectivement par les lois des 27 décembre 1938 (crédit de 600 millions alloué en vue de l'organisation de la défense du territoire contre le péril aérien) et des 7 septembre et 30 décembre 1939 (crédit de 2 milliards, porté à 3 milliards 100 millions, alloué en vue de faire face aux dépenses résultant des diverses mesures extraordinaires imposées par les événements internationaux).

(a) Voorloopige rekeningen. — (b) Kredieten toegekend voor het dienstjaar, rekening houdend met de bijkredieten en de verminderingsen. — (c) Deze buitengewone uitgaven dekken de uitgaven, van 1939 af, betreffende de speciale kredieten, respectievelijk voorzien bij de wetten van 27 December 1938 (krediet van 600 miljoen toegekend voor de inrichting van de verdediging van het grondgebied tegen luchtvaart) en van 7 September en 30 December 1939 (krediet van 2 milliard, verhoogd op 3 milliard 100 miljoen, toegekend ten einde te voorzien in de uitgaven voortvloeiende uit de diverse door de internationale gebeurtenissen opgelegde buitengewone maatregelen).

Situation (au 31 décembre) de la Dette publique Toestand (op 31 December) der Staatsschuld

(Source : Ministère des Finances)

(Bron : Ministerie van Financiën)

DETTES	1943		1944		SCHULDEN
	en milliers de francs in duizend- tallen franken	en devises in deviezen (1,000)	en milliers de francs in duizend- tallen franken	en devises in deviezen (1,000)	
Dettes intérieures.					Binnenlandsche schulden.
A. Consolidées.					A. Geconsolideerde.
a) Directes.					a) Directe.
Dettes 2 ½ %	219,960	—	219,960	—	Schuld 2 ½ %.
Dettes 3 % (1 ^{re} , 2 ^e et 3 ^e séries) . .	2,480,263	—	2,447,073	—	Schuld 3 % (1 ^e , 2 ^e en 3 ^e reeks).
Servitudes militaires 3 %	1,031	—	1,031	—	Krijgsdienstbaarheden 3 %.
Servitudes aéronautiques	5,311	—	5,311	—	Luchtvaartdienstbaarheden.
Dettes 5 % à primes, 1920	9,388	—	—	—	Schuld 5 % met premiën, 1920.
Emprunt 5 % 1931	1,403	—	1,403	—	Leening 5 %, 1931.
Emprunt 5 % à lots, 1932	1,028,527	—	1,024,863	—	Leening 5 % met loten van 1932.
Emprunt 5 % à lots, 1933	1,538,108	—	1,533,761	—	Leening 5 % met loten van 1933.
Dettes envers la Banque Nation. . .	500,000	—	500,000	—	Schuld bij de Nationale Bank.
Dettes 4 % unifiées, 1 ^{re} série	7,849,486	—	7,789,276	—	Geünificeerde schuld 4 %, 1 ^{re} reeks.
Dettes 4 % unifiées, 2 ^e série	7,851,888	—	7,793,897	—	Geünificeerde schuld 4 %, 2 ^e reeks.
Dettes 4 % unifiées, 3 ^e série	334,652	—	334,652	—	Geünificeerde schuld 4 %, 3 ^e reeks.
Dettes 3 ½ %, 1937	2,426,919	—	2,416,531	—	Schuld 3 ½ %, 1937.
Emprunt à lots 1938	990,600	—	989,240	—	Lotenleening 1938.
Obl. décennales 4 % 1940-1950 . . .	2,220,100	—	1,939,000	—	Tienjaarl. oblig. 4 % 1940-1950.
Empr. 4 % Habit. à bon marché . . .	299,806	—	298,660	—	Leening 4 % Goedkoopse woning.
Emprunts à lots de 1941	2,492,180	—	2,489,640	—	Lotenleening 1941.
Emprunt 3 ½ % de 1943	3,590,717	—	3,557,742	—	Leening 3 ½ %, 1943.
b) Indirectes.					b) Indirecte
Act. priv. Soc. Nat. Ch. de fer	4,041,660	—	3,972,692	—	Prefer. aand. N.M. van B.Spoorw.
Obl. Lloyd R. B. 4 %	17,290	—	16,818	—	Obl. Lloyd R. B. 4 % en 6 %.
Régions dévastées 4 %, 1921	979,445	—	976,520	—	Verwoeste gewesten 4 %, 1921.
Régions dévastées 5 %, 1922	1,030,913	—	1,028,178	—	Verwoeste gewesten 5 %, 1922.
Régions dévastées 5 %, 1923	1,040,520	—	1,040,082	—	Verwoeste gewesten 5 %, 1923.
Ass. Nat. Ind. et Comm., 6 %	449	—	419	—	Nat. V. Handel. en Nijv., 6 %.
Ann. pour rachat chem. de fer (capitalisation)	187,858	—	171,929	—	Ann. voor spoorwegnaasting (ka- pitalisatie).
Annuités Crédit communal	564,510	—	560,562	—	Annuitéiten Gemeentekrediet.
Empr. 6 % du Crédit communal	284,477	—	282,987	—	Leen. 6 % v. h. Gemeentekrediet.
Total	41,987,461	—	41,392,217	—	Totaal.
B. A court et à moyen termes (a) . .	74,673,700	—	118,144,431	—	B. Op kort. en op h.-lang.term. (a).
C. Dette intérieure à vue (b)	3,059,000	—	3,059,000	—	C. Binnenl. schuld op zicht (b).
Dettes extérieures (c).					Buitenlandsche schulden (c).
Crédit angl. de reconstruct. £	945,112	9,000	1,589,625	9,000	Engelsch kred. v. wederopbouw.£
Emprunts aux Etats-Unis \$.	707,830	23,837	864,989	19,736	Leen. bij de Ver. Stat. \$.
Dettes de guerre env. les Et.-Un. \$. .	4,803,855	161,780	7,090,413	161,780	Oorlogsschuld bij de Ver. St. \$
Dettes post-armistice \$	7,093,837	238,900	10,470,390	238,900	Schuld na wapenstilt. » \$
Empr. 5 ½ %, 1932 fr.-or	540,836	276,395	775,511	266,705	Leen. 5 ½ %, 1932 goudfr.
Empr. 5 ½ %, 1934 fr.-or	253,136	425,171	372,468	421,821	Leen. 5 ½ %, 1934 goudfr.
Empr. 5 % de conversion fr. fr. . . .	763,997	7,275	1,180,120	6,682	Conversieleening 5 % Fr. fr.
Empr. 4 % de convers. 1936 £	122,557	17,574	150,198	14,373	Conversieleening 4 %, 1936 £.
Empr. 4 % de convers. 1936 Kr.	399,882	25,050	583,151	24,750	Conversieleening 4 %, 1936 Kr.
Bons du Trésor en Hollande fl.	442,752	28,085	686,160	28,085	Schatkistbons in Holland, f.
Empr. hollandais 3 ½ %, 1937 fl. . . .	426,508	4,062	615,662	3,486	Holl. leening 3 ½ %, 1937, f.
Empr. 4 % de 1937 en £	261,500	—	261,500	—	Engel. leening 4 %, 1937 £
Act. priv. Soc. Nat. { tr. suisse Ch. fer belges { tr. holl.	189,500	—	189,500	—	Pref. aand. van { Zwits. schijf de N. M. B. S. { Holl. schijf
Bons du Trésor émis en Angle- terre en £	—	—	142,616	807,452	Schatkistbons uitgegeven in Enge- land, £.
Total de la dette extérieure en francs (1,000)	16,951,304	—	24,972,303	—	Totaal der buitenl. schuld in franken (1,000).
Total général (a)	136,671,465	—	187,567,951	—	Algemeen totaal (a).

N. B. — Les devises extérieures en 1943 sont calculées aux cours du 30-IV-1940 à l'exception de l'emprunt 5 ½ % de 1934, qui l'est à la parité monétaire d'avant la dévaluation du franc français d'octobre 1938.

Celles de 1944 sont calculées au cours du 31-XII-1944 à l'exception de l'emprunt 5 ½ % de 1934 qui l'est sur la base de fr. fr. 1,000 = fr. b. 2,907,75.

(a) Y compris le Fonds des Anciens Combattants (310 millions en 1943 et 322 millions en 1944). — (b) Bons du Trésor improductif d'intérêt créé en contre-partie des avoirs des particuliers en comptes chèques postaux. — (c) Toutes consolidées sauf les bons du Trésor en Hollande et en Angleterre.

N. B. — De buitenlandsche deviezen in 1943 zijn berekend aan den koers van 30-IV-1940, met uitzondering van de leeningen 5 ½ % van 1934, die aan de muntpariteit van vóór de devaluatie van den Franschen frank in October 1938 berekend is.

Die van 1944 zijn berekend aan den koers van 31-XII-1944, met uitzondering van de leening 5 ½ % van 1934, die aan de muntpariteit Fr. fr. 1,000 = B. fr. 2,907,75 berekend is.

(a) Inbegrepen het Fonds der Oudstrijders (310 miljoen in 1943 en 322 miljoen in 1944). — (b) Schatkistbon die geen intrest opbrengt, ingesteld als tegenwaarde voor het bezit der particulieren op de postcheekkeningen. — (c) Alle geconsolideerd, met uitzondering van de Schatkistbons in Holland en in Engeland.

Cours des fonds de la Dette publique — Koers der Staatsschuldeffecten

(Source : Ministère des Finances)

(Bron : Ministerie van Financiën)

Dette	ÉPOQUE	1940	1941	1942	1943	1944	TIJDSTIP	Schuld	
2 ½ %	{ Décembre	62.32	69.15	74.58	75.76	82.11	December	} 2 ½ %	
	{ Moyenne annuelle	54.19	66.62	71.63	76.50	80.28	Jaargemiddelde		
	{ 1 ^{re} série	74.95	83.15	88.47	92.57	98.52	December		} 1 ^e reeks
	{ Moyenne annuelle	69.65	80.17	85.87	90.91	96.20	Jaargemiddelde		
{ 2 ^e série	74.94	83.15	88.47	92.56	98.52	December			
3 %	{ Moyenne annuelle	68.51	80.17	85.87	90.91	96.20	Jaargemiddelde	} 3 %	
	{ 3 ^e série	74.93	83.15	88.47	92.56	98.52	December		
	{ Moyenne annuelle	69.41	80.15	85.87	90.94	96.20	Jaargemiddelde		
	{ 4 ^e série	—	—	—	—	—	December		
Domn. de guerre	{ Moyenne annuelle	—	—	—	—	—	Jaargemiddelde	} reeks (a)	
	{ 4 % 1921	233.94	250.55	262.96	265.13	295.00	December		
Domn. de guerre	{ Moyenne annuelle	209.88	249.01	257.49	265.41	275.33	Jaargemiddelde	} Oorlogsschade 4 % 1921	
	{ 4 % 1922	235.16	265.40	295.00	296.13	333.20	December		
Domn. de guerre	{ Moyenne annuelle	220.74	259.15	284.41	298.85	313.63	Jaargemiddelde	} Oorlogsschade 4 % 1922	
	{ 4 % 1923	481.00	533.20	580.23	589.22	620.00	December		
Société nationale des Chem. de fer belges	{ Moyenne annuelle	447.99	523.00	565.88	590.25	602.16	Jaargemiddelde	} Oorlogsschade 4 % 1923	
	{ 5 % 1932	465.42	517.00	564.86	590.61	626.48	December		
Habit. à bon marché	{ Moyenne annuelle	411.84	495.28	538.14	575.68	601.24	Jaargemiddelde	} Nat. Maatschappij van Belgische Spoorwegen	
	{ 5 % 1932	512.78	543.15	(d)	(d)	(d)	December		
Id. 5 % 1933	{ Moyenne annuelle	460.83	536.88	(d)	(d)	(d)	Jaargemiddelde	} Goedkoopse woningen 5 % 1932	
	{ 5 % 1933	1,027.21	1,093.20	(d)	(d)	(d)	December		
4 % Unifié 1 ^{re} série	{ Moyenne annuelle	93.50	98.75	100.00	102.35	107.20	Jaargemiddelde	} 4 % Geünificeerd 1 ^e reeks	
	{ 1 ^{re} série	83.51	96.84	99.62	101.16	104.63	December		
4 % Unifié 2 ^e série	{ Moyenne annuelle	93.50	98.75	100.00	102.35	107.20	December	} 4 % Geünificeerd 2 ^e reeks	
	{ 2 ^e série	83.51	96.84	99.62	101.16	104.63	Jaargemiddelde		
Emprunt à lots 1938	{ Moyenne annuelle	466.63	496.80	565.09	585.70	590.57	December	} Lotenleening 1938 3 ½ %	
	{ 3 ½ %	421.51	500.65	534.79	570.73	583.51	Jaargemiddelde		
Dette belge 1937	{ Moyenne annuelle	82.94	88.75	90.00	94.77	99.12	December	} Belgische schuld 1937 3 ½ %	
	{ 1937	72.99	86.64	89.39	94.31	97.58	Jaargemiddelde		
Oblig. décennales 1940-50	{ Moyenne annuelle	97.50	99.96	100.70	101.79	102.46	December	} Tienjaar. obl. 1940-50 4 %	
	{ 1940-50	97.50	99.30	100.43	101.88	102.20	Jaargemiddelde		
Bons du Trésor (5 ans)	{ Moyenne annuelle	(b)	99.65	100.04	(c)	(c)	December	} Schatkistbons (5 jaar) 1937, 2 ½ %	
	{ 5 ans	(b)	99.95	99.35	101.33	102.04	Jaargemiddelde		
Certif. de Trésor. (5 ans)	{ Moyenne annuelle	—	99.24	99.35	100.96	102.00	December	} Schatkistcertificaten (5 j.) 1941-1946, 3 ½ %	
	{ 5 ans	—	99.26	99.40	100.96	102.00	Jaargemiddelde		
Certif. de Trésor. (15 ans au plus) 1942, 3 ½ %	{ Moyenne annuelle	—	—	100.00	101.05	102.62	December	} Schatkistcertific. (15 jaar ten hoogste) 1942, 3 ½ %	
	{ 15 ans	—	—	99.96	101.28	102.74	Jaargemiddelde		
Emprunt à lots 1941	{ Moyenne annuelle	—	—	1,001.45	1,018.35	1,031.33	December	} Lotenleening 1941 3 %	
	{ 1941	—	—	995.87	1,010.68	1,025.78	Jaargemiddelde		
Dette coloniale 1936	{ Moyenne annuelle	(b)	90.10	99.75	101.18	104.17	December	} Koloniale schuld 1936 4 %	
	{ 1936	(b)	89.59	96.27	100.46	103.21	Jaargemiddelde		
Id. 1937, 3 ½ %	{ Moyenne annuelle	(b)	82.70	90.20	94.05	95.76	December	} Id. 1937, 3 ½ %	
	{ 1937	(b)	81.41	86.58	93.30	94.66	Jaargemiddelde		

(a) Le cours du 3 %, 4^e série s'établit sur la base du cours réel de la z. — (b) Non coté en bourse.
 (c) A disparu de la cote officielle le 27 juillet 1942. — (d) Ces emprunts ne figurent plus à la cote officielle.
 (e) Moyenne du mois d'août 1944. La Bourse a été fermée depuis le 1^{er} septembre 1944.

(a) De koers der 3 %, 4^e reeks wordt bepaald op grond van den werkelijken koers van het f. — (b) Niet ter Beurze genoteerd. — (c) Verrezen op 27 Juli 1942 uit de officiële notering. — (d) Deze leningen worden niet meer officieel genoteerd. — (e) Gemiddelde van de maand Augustus 1944. De Beurs wert van 1 September 1944 af gesloten.

Opérations du fonds d'amortissement de la Dette publique
Verrichtingen van het fonds tot delging der Staatsschuld
 (en milliers — in duizendtallen)

(Source : Ministère des Finances)

(Bron : Ministerie van Financiën)

DETTES	Capital nominal — Nominaal kapitaal				Sommes effectives employées aux amortissements en 1944 Sommen werkelijk aangewend tot de delging in 1944	SCHULDEN					
	en circulation au 1 ^{er} janv. 1944 in omloop op 1 Jan. 1944	émis en 1944 uitgegeven in 1944	amorti en 1944 gedelgd in 1944	en circulation au 31 déc. 1944 in omloop op 31 Dec. 1944							
Dettes intérieures.						Binnenlandsche schulden.					
2 % 1/2	219,960	—	—	219,960	—	2 1/2 %.					
3 % 1 ^{re} série	350,247	—	5,333	344,914	5,143	3 % 1 ^{re} reeks.					
3 % 2 ^e série	1,968,458	—	25,469	1,942,989	24,596	3 % 2 ^e reeks.					
3 % 3 ^e série	161,557	—	2,387	159,170	2,315	3 % 3 ^e reeks.					
3 1/2 % 1937	2,426,919	—	10,388	2,416,531	10,258	3 1/2 % 1937.					
3 1/2 % 1943	3,590,715	—	32,973	3,557,742	31,204	3 1/2 % 1943.					
4 % unifié, 1 ^{re} série	7,849,486	129	60,339	7,789,276	59,586	4 % Geünific., 1 ^e reeks.					
4 % unifié, 2 ^e série	7,851,888	—	57,991	7,793,897	62,655	4 % Geünific., 2 ^e reeks.					
4 % unifié, 3 ^e série	334,652	—	—	334,652	—	4 % Geünific., 3 ^e reeks.					
Oblig. décenn. 1940-1950						Tienjaarl. obl. 1940-1950.					
1 ^{re} série	1,126,744	—	114,378	1,012,366	114,378	1 ^{re} reeks.					
2 ^e série	1,118,564	—	124,921	993,643	124,921	2 ^e reeks.					
5 % 1931	1,403	—	—	1,403	—	5 % 1931.					
5 % Intérieur à prime	9,585	—	3,784	5,801	4,306	5 % Binnl. premieleen.					
Lots 1932	1,030,715	—	2,441	1,028,274	6,527	Lotenleening 1932.					
Lots 1933	1,540,663	—	2,054	1,538,609	6,145	Lotenleening 1933.					
Lots 1938	991,906	—	735	991,171	7,630	Lotenleening 1938.					
Lots 1941	2,492,693	—	2,001	2,490,692	28,070	Lotenleening 1941.					
Domm. de guerre 1921	982,830	—	2,064	980,766	8,161	Oorlogsschade 1921.					
Domm. de guerre 1922	1,034,501	—	1,781	1,032,720	4,965	Oorlogsschade 1922.					
Domm. de guerre 1923	1,041,240	—	302	1,040,938	4,509	Oorlogsschade 1923.					
4 % Lloyd Royal belge	17,292	—	471	16,821	471	4 % Lloyd Royal belge.					
6 % A.N.I.C.	457	—	29	428	29	6 % N.V.I.H.					
Annuités pour rachat de Chem. de fer (capitalis.)	95,265	—	10,824	84,441	10,824	Annuitéiten voor Spoorweg-naasting (kapitalisatie).					
Act. privil. de la Soc. Nat. des Chem. de fer belges (tranche belge)	4,094,899	32	37,833	4,057,098	37,833	Prefer. aandeel der Nat. Mij. van Belg. Spoorw. (Belgische schijf).					
Total	40,332,639	161	498,498	39,834,302	554,526	Totaal.					
Dettes extérieures.						Buitenlandsche schulden.					
3 % 4 ^e série £	7	—	—	7	—	3 % 4 ^e reeks £.					
7 % de stabilisation £	2	—	—	2	—	7 % Stabilisatie £.					
4 % de 1937 £	4,062	—	—	4,062	—	4 % 1937 £.					
4 % de conversion £	7,275	—	—	7,275	—	4 % Conversie £.					
6 1/2 % à la France, fr. fr.	164	—	—	164	—	6 1/2 % aan Frankr. Fr. fr.					
5 1/2 % » (1932), fr. fr.	121,099	—	19,057	102,042	{ 37,707	5 1/2 % » (1932), Fr. fr.					
					(a) 3						
5 1/2 % » (1934), fr. fr.	296,504	—	5,487	291,017	10,909	5 1/2 % » (1934), Fr. fr.					
5 % » (1934), fr. fr.	433,901	—	4,420	429,481	(a) 4,536	5 % » (1934), Fr. fr.					
6 1/2 % aux Et.-Unis \$	7,397	—	—	7,397	—	6 1/2 % aan de Ver. St. \$					
6 % » \$	8,342	—	—	8,342	—	6 % » \$					
7 % » \$	8,693	—	—	8,693	—	7 % » \$					
7 % de stabilisation \$	10	—	—	10	—	7 % Stabilisatie \$.					
7 % » fr. suisses	50	—	—	50	—	7 % » Zw. fr.					
4 1/2 % à la Hollande flor.	23	—	—	23	—	4 1/2 % aan Nederl., f.					
3 1/2 % » flor.	28,150	—	—	28,150	—	3 1/2 % » f.					
4 % de conversion Kron.	17,574	—	—	17,574	—	4 % Conversie, Kr.					
Act. priv. de la Soc. Nat. des Chem. de fer belges : tranche suisse fr. b.	262,052	—	63	261,989	63	Prefer. aandelen der Nat. Mij. van Belg. Spoorw. : Zwitserse schijf, B. fr.					
tranche hollandaise fr. b.	189,708	—	33	189,675	33	Hollandsche schijf, B. fr.					
Total	—	—	—	—	—	Totaal.					
Total général	—	—	—	—	—	Algemeen totaal.					

(a) Francs français.

(a) Fransche francs.

Caisse des Dépôts et Consignations. — Deposito- en Consignatiekas

Situation (en milliers de francs) au 31 décembre. — Stand (in duizendtallen franken) op 31 December

(Source : Ministère des Finances)

(Bron : Ministerie van Financiën)

	1942				1943			
	Solde au	Montant	Restitutions	Différence entre	Solde au	Montant	Restitutions	Différence entre
	31-12-1941	des dépôts	et remboursements	les dépôts et les retraits	31-12-1942	des dépôts	et remboursements	les dépôts et les retraits
COMPTES	Saldo op	Bedrag der	Teruggaven	Verschil tus-	Saldo op	Bedrag der	en terug-	schen de neer-
	31-12-1941	deposito's	betalingen	gelegde en de terugbetaalde sommen	31-12-1942	deposito's	betalingen	gelegde en de terugbetaalde sommen
I. Cautionnements, consignations et dépôts.								
Cautionnements en fonds nationaux pour garantir l'exécution de travaux publics et le paiement des droits de douane et d'accise	204,903	196,259	69,377	+ 126,862	331,765	66,590	73,228	— 6,638
de la loi (1903) sur les accidents du travail	242,145	36,173	42,191	— 6,018	236,127	50,974	43,757	+ 7,217
de la loi (1930) sur les assurances sur la vie	25,825	4,689	2,526	+ 2,163	27,988	6,813	2,026	+ 4,787
de la loi (1930) sur l'assurance des employés de l'arrêté royal (1934)	5,382	—	—	—	5,382	—	191	— 191
sur l'assurance des autobus	21,645	2,422	1,725	+ 697	22,342	1,862	1,980	— 118
de l'arrêté royal (1936) sur les prêts hypoth.	1,780	349	200	+ 149	1,929	795	320	+ 475
Cautionnements de comptables et de contribuables en numéraire	24,808	4,010	892	+ 3,118	27,926	15,836	502	+ 15,334
Cautionnements d'agents commerciaux, d'entrepreneurs de travaux publics	44,861	16,349	14,684	+ 1,665	46,526	18,903	11,629	+ 7,274
Dépôts effectués en exécution des lois relatives à la déposition des titres au porteur (24-VII-1921 et 10-IV-1923)	19,129	1,728	747	+ 981	20,110	5,827	574	+ 5,253
Dépôts notariaux et voutaires	92,404	138,978	104,666	+ 34,312	126,716	151,846	106,322	+ 45,524
Consignations de toute nature	151,225	54,775	40,618	+ 14,157	165,382	47,534	33,361	+ 14,173
Total	834,107	455,712	277,626	+ 178,086	1,012,193	366,980	273,890	+ 93,090
II. Autres services.	669	8,615	8,779	— 164	505	10,464	10,208	+ 256
Total général	834,776	464,327	286,405	+ 177,922	1,012,698	377,444	284,098	+ 93,346

REKENINGEN

I. Borgtochten, consignaties en deposito's.
 Borgtochten in nationale fondsen tot waarborg der uitvoering van openbare werken en der betaling van de douane- en accijnrechten.
 aan de wet (1903) op de arbeidsongevallen.
 aan de wet (1930) op de levensverzekering.
 aan de wet (1930) op de verzekering der bedienden.
 aan het kon. b. (1934) op de autobusverzek.
 aan het kon. b. (1936) op de hyp. leeningen.
 Borgtochten van rekenplichtige ambtenaren en bestuursfunctionarissen in geld.
 Borgtochten van handelaars, agents en van aannemers van openbare werken.
 Deposito's ter voldoening aan de wetten betreffende de onvrijwillige buitenbezitting (24-VII-1921 en 10-IV-1923).
 Notarisfondsen en vrijwillige deposito's.
 Consignaties van allerhanden aard.

Totaal.

II. Andere diensten.

Algemeen totaal.

Droits d'accise (1,000 fr.). — Accijsrechten (1,000 fr.)

(Source : Min. des Finances)

(Bron : Min. van Financiën)

PRODUITS	1937	1938	1939	1940	1941	1942	1943	1944	PRODUCTEN		
Vins étrangers . . .	54,469	72,890	62,017	33,094	77,818	96,568	147,929	76,041	Vreemde wijn.		
Boissons fermentées mousseuses	1,172	1,432	1,129	1,862	4,189	6,078	5,876	4,098	Gegiste schuim- dranken.		
Boissons fermentées de fruits	204	282	245	479	3,170	7,593	5,036	7,746	Gegiste vruchten- dranken.		
Eaux-de-vie	136,133	121,570	131,764	149,658	70,264	37,280	26,581	30,701	Brandewijn.		
Bières	414,033	435,101	443,308	395,894	536,947	420,482	342,443	368,909	Bier.		
Vinaigres et acide acét.	708	459	4,647	4,424	5,756	4,745	6,206	4,998	Azijn en azijnzuur.		
Sucres et sirops de raffinage	124,060	127,808	138,777	228,765	323,596	335,919	283,488	262,761	Suiker en raffinage. stroop.		
Glucoses	7,273	6,969	6,895	6,178	268	972	94	60	Glucose.		
Margarine et graisses préparées	25,381	45,633	46,305	32,629	14,694	8,161	7,842	14,155	Margarine en bereide vetten.		
Tabacs	Droits d'accise sur les tabacs étrangers	16,304	9,809	358,347	386,880	707,265	1,177,994	873,850	839,307	Tabak	Accijs op vreemde tabak.
	Droits d'accise sur les tabacs indigènes	6,332	4,004								Accijs op inlandsche tabak.
	Droit proportion- nel de consomm.	265,156	300,276								Evenredig ver- bruiksrecht.
Allumettes	11,250	10,314	13,860	25,761	39,818	47,149	53,072	41,541	Lucifers.		
Eaux minérales	—	—	—	23,634	53,828	61,041	72,343	66,036	Mineraal water.		
Appareils d'allumage.	641	910	1,976	1,932	2,421	1,136	1,489	1,007	Aansteektoestellen.		
Benzol	—	—	—	5,052	21,906	13,532	3,448	3,470	Benzol.		
Huiles minérales. . .	141,268	156,762	126,687	90,320	60,715	975	—	45	Minerale oliën.		
Cafés	—	—	9,325	57,941	1,005	18	9	5	Koffie.		
Taxe spéciale de consommation	Boissons fer- mentées mousseuses	522	4	6	—	—	128	4	—	Spéciale verbruikstaxe	Gegiste schuim- dranken.
	Sucres	—	—	—	—	—	40	1	—		Suiker.
	Eaux minér.	32,868	39,268	36,330	—	—	—	—	—		Mineraalwater.
	Cafés	—	—	—	—	—	127	48	—		Koffie.
	Vins non mousseux	14,917	1,575	22	19	—	40,276	742	—		Stille wijn.
	Bières	—	—	—	—	—	15,780	308	151		Bier.
	Alcools	157,952	153,910	145,841	173,888	91,356	171,356	151,034	130,221		Alcohol.
Totaux	1,410,643	1,488,985	1,527,481	1,618,410	2,015,016	2,447,350	1,981,843	1,851,252	Totalen.		

Valeurs successorales.

Montant des mutations d'immeubles et des inscriptions hypothécaires

Nalatenschapswaarden.

Bedrag der overdrachten van onroerende goederen en der hypotheaire inschrijvingen

(Les valeurs sont exprimées en milliers de francs. — De waarden zijn uitgedrukt in duizendtallen franken)

(Source : Minist. des Finances.)

(Bron : Minist. van Financiën.)

SPÉCIFICATIONS	1938	1939	1940	1941	1942	1943	OPSOMMING
Bases des droits de succession.							Grondslagen der successierechten.
A. Droits de succession :							A. Successierechten :
en ligne collatérale	1,053,057	968,367	1,027,167	1,240,182	1,746,238	1,697,203	in collaterale lijn.
entre époux sans enfant	357,749	313,377	264,617	379,385	593,360	547,487	tusschen kinderlooze echtelieden.
B. Droits de succession en ligne directe et entre époux ayant des enfants ou descendants communs	2,837,719	2,859,745	2,952,990	3,491,121	4,817,941	4,481,047	B. Successierechten in rechte lijn en tusschen echtelieden met kinderen of met gemeene afstammelingen.
C. Droits de mutation dus par suite de décès d'étrangers :							C. Mutatierecht verschuldigd ten gevolge van het overlijden van vreemdelingen :
en ligne directe	49,917	42,708	11,475	27,013	51,133	48,847	in de rechte linie.
en ligne collatérale	16,530	17,746	5,169	8,034	7,458	12,772	in de zijlinie.
Totaux	4,314,972	4,201,943	4,261,418	5,145,735	7,216,130	6,787,356	Totalen.
Valeur des mutations d'immeubles.							Waarden der overdrachten van onroerende goederen :
A titre onéreux	3,849,424	2,429,535	1,918,421	6,148,278	8,457,599	5,980,645	Onder bezwarenden titel.
A titre gratuit	313,356	394,428	337,686	719,763	1,385,909	787,064	Kosteloos verkregen.
Montant des inscriptions hypothécaires prises annuellement : pour garantir des crédits ouverts ou des créances ordinaires (a)	2,985,418	2,252,863	774,240	1,427,050	2,391,344	2,709,470	Bedrag der hypotheaire inschrijvingen van elk jaar : als waarborg voor geopende kredieten of gewone schuldvorderingen (a).

(a) Les inscriptions hypothécaires renouvelées sont comptées comme nouvelles inscriptions.

(a) De hernieuwde hypotheaire inschrijvingen zijn als nieuwe inschrijvingen geteld.

Statistique des successions d'après l'importance de leur actif net

Statistiek der nalatenschappen naar het netto-bedrag der activa

(Source : Id.)

(Bron : Id.)

SPÉCIFICATIONS OPSOMMING	Nombre de déclarations Aantal aangiften				Montant net de l'actif (1,000 fr.) Netto-bedrag der activa (1,000 fr.)			
	1940	1941	1942	1943	1940	1941	1942	1943
Moins de 1,000 francs . .	1,271	1,134	932	875	831	726	501	461
Minder dan 1,000 fr.								
1,000 fr. — 5,000	3,980	3,918	3,128	2,987	12,833	11,630	9,907	12,652
5,000 fr. — 10,000	5,240	5,242	4,002	3,697	76,300	43,207	31,019	25,152
10,000 fr. — 25,000	12,145	12,522	11,362	9,529	224,325	214,266	186,888	160,755
25,000 fr. — 50,000	10,609	11,418	11,834	10,547	370,159	414,107	411,432	368,405
50,000 fr. — 100,000	7,513	8,852	9,448	8,753	520,551	592,342	653,086	615,145
100,000 fr. — 250,000	5,191	6,400	7,765	7,883	785,943	950,620	1,195,992	1,182,628
250,000 fr. — 500,000	1,696	2,201	3,020	2,912	531,190	751,362	979,420	944,018
500,000 fr. — 1,000,000	658	969	1,333	1,415	427,999	620,156	843,290	887,432
1,000,000 fr. — 2,000,000	290	447	554	601	373,688	565,389	726,907	751,758
2,000,000 fr. — 5,000,000	136	210	319	332	413,956	575,893	890,969	982,356
5,000,000 fr. — 10,000,000	41	97	82	104	277,959	490,761	489,223	591,217
10,000,000 fr. — 20,000,000	19	41	41	32	256,014	412,233	356,906	439,756
Plus de 20,000,000								
Meer dan 20,000,000 . .	4	9	19	10	400,594	203,032	605,019	320,525
Totaux. — Totalen . .	48,793	53,460	53,839	49,677	4,672,342	5,845,724	7,380,559	7,282,260

**Revenu cadastral imposable (1,000 fr.) des propriétés
Belastbaar kadastraal inkomen (1,000 fr.) der eigendommen**

(Source : Ministère des Finances.)

(Bron : Ministerie van Financiën.)

PROVINCIES	1940	1941	1942	1943			1944			PROVINCIES
				Propriétés non bâties Ongebouwde eigen- dommen	Propriétés bâties Gebouwde eigen- dommen	Tot.	Propriétés non bâties Ongebouwde eigen- dommen	Propriétés bâties Gebouwde eigen- dommen	Tot.	
Anvers . . .	1,035,581	1,039,759	1,037,928	61,975	989,118	1,051,093	61,933	988,526	1,050,459	Antwerpen.
Brabant . . .	2,118,858	2,125,731	2,135,811	111,265	2,036,657	2,147,922	110,877	2,041,409	2,152,286	Brabant.
Fl. occid. . .	554,662	544,437	548,495	134,745	417,934	552,679	134,723	417,231	551,954	West-Vl.
Fl. orient. . .	684,007	684,655	688,998	116,868	578,303	695,171	116,773	578,364	695,137	Oost-Vl.
Hainaut . . .	867,765	862,600	868,994	117,309	757,652	874,961	117,312	757,636	874,998	Henegouw.
Liège . . .	783,485	786,617	788,619	84,275	708,795	793,070	84,260	709,878	794,138	Luik.
Limbourg . .	186,678	188,738	190,727	56,002	134,550	190,552	56,146	136,116	192,262	Limburg.
Luxemb. . .	135,360	134,912	135,358	47,160	88,884	136,044	47,172	89,125	136,297	Luxemb.
Namur . . .	250,051	248,803	250,211	58,162	192,762	250,924	58,167	193,450	251,617	Namen.
Le Royaume	6,616,447	6,616,252	6,645,141	787,761	5,904,655	6,692,416	787,363	5,911,735	6,699,098	Het Rijk.

Union du Crédit de Bruxelles

(Source : Un. du Crédit.)

(Bron : Un. du Crédit.)

SPÉCIFICATIONS	1940	1941	1942	1943	1944	OPSOMMING	
Bilan (1,000 fr.).						Balans (1,000 fr.).	
Actif.						Activa.	
Encaisse	13,638	14,994	15,770	18,175	6,097	Incasso.	
Portefeuille	42,953	66,215	96,435	144,667	246,693	Portefeuille.	
Comptes-courants	34,192	23,739	31,115	35,686	41,555	Rekeningen-courant.	
Immeubles et meubles	4,326	4,241	4,138	3,900	3,900	Roer. en onroer. goederen.	
Divers	268,882	288,670	328,256	157,039	177,869	Diversen.	
Passif.						Passiva.	
Capital versé	7,476	7,174	7,248	7,568	8,238	Gestort kapitaal.	
Réserve et fonds de prévision	8,917	9,175	9,797	10,622	10,853	Reserve en voorz. fondsen.	
Bénéfices non répartis	93	138	180	106	103	Onuitgekeerde winst.	
Comptes courants et comptes de dépôts divers	62,712	81,956	121,265	191,989	94,395	Rekeningen-courant en diverse deposito-rekeningen.	
Divers	269,726	289,183	327,608	148,571	362,102	Diversen.	
Bénéfices nets	153	435	491	611	423	Netto-winst.	
Renseignements divers.						Allerlei gegevens.	
Nombre de sociétaires	4,127	4,031	3,952	3,904	3,885	Aantal aangeslotenen.	
Capital de garantie à verser ou capital souscrit (1,000 fr.)	142,035	143,477	144,965	151,367	157,838	Te storten waarborgkapitaal of ingeteekend kapitaal (1,000 f.)	
Rapport % des bénéfices aux versements	2.04	6.06	6.77	8.07	5.13	Verhouding % der winst tot de stortingen.	
Escompte {	Nombre d'effets	36,656	11,451	7,050	4,368	4,358	Aantal effecten
	Montant (1,000 fr.)	163,911	85,053	61,737	58,313	59,887	Bedrag (1,000 fr.)
	Moyenne par effet (fr.)	4,471	7,427	8,819	13,350	13,740	Gemiddelde per effect (fr.)
	Taux moyen { traites de l'escompte { promesses	4.00	4.00	3.50	3.68	3.25	Wissels } Gemiddelde
	5.50	5.50	5.00	5.19	4.50	Promessen } discontovoet	
Frais généraux et amortissement (1,000 fr.)	4,237	4,142	3,740	4,268	5,055	Algemeene kosten en aflossing (1,000 fr.).	

Disconto

Finances provinciales. — Rendement des impositions d'après les comptes de 1939 à 1941 et les budgets de 1942 et 1943 141

(En milliers de francs)

Provinciale financiën. — Opbrengrst der belastingen volgens de rekeningen 1939 tot en met 1941 en de begrotingen 1942 en 1943

(In duizendtallen franken)

PROVINCES	Centimes additionnels aux Opcentiemen op de		Taxes directes Directe belastingen	Taxes indirectes Indirecte belastingen	Recettes diverses Diverse ontvangsten	Total Totaal (a)	PROVINCIES
	Impôts cédulaires Cedulaire rijksbelastingen	Autres impôts de l'État Andere rijksbelastingen					
1939 (b)							
Anvers	30,444	2,361	13,964	451	—	47,220	Antwerpen.
Brabant	27,262	—	6,575	—	—	33,837	Brabant.
Flandre Occidentale	12,696	—	8,827	325	—	21,848	West-Vlaanderen.
Flandre Orientale	19,804	1,657	11,583	18	3,084	36,146	Oost-Vlaanderen.
Hainaut	35,469	1,149	19,143	400	8,833	64,994	Henegouwen.
Liège	29,741	—	9,896	—	—	39,637	Luik.
Limbourg	3,623	380	6,959	—	—	10,962	Limburg.
Luxembourg	1,779	—	2,743	—	—	4,522	Luxemburg.
Namur	4,939	—	3,483	127	—	8,549	Namen.
Le Royaume	165,757	5,547	83,173	1,321	11,917	267,715	Het Rijk.
1940 (b)							
Anvers	33,808	1,981	12,541	128	—	48,458	Antwerpen.
Brabant	29,782	—	6,077	—	—	35,859	Brabant.
Flandre Occidentale	16,557	—	7,848	—	—	24,405	West-Vlaanderen.
Flandre Orientale	22,788	1,366	10,661	1	1,383	36,199	Oost-Vlaanderen.
Hainaut	40,855	1,104	7,661	275	8,001	57,896	Henegouwen.
Liège	28,356	115	8,580	—	—	37,051	Luik.
Limbourg	4,038	333	6,145	—	—	10,516	Limburg.
Luxembourg	1,777	—	2,344	—	—	4,121	Luxemburg.
Namur	3,802	260	3,057	28	—	7,147	Namen.
Le Royaume	181,763	5,159	64,914	432	9,384	261,652	Het Rijk.
1941 (b)							
Anvers	30,981	1,871	12,174	65	—	45,091	Antwerpen.
Brabant	24,032	—	5,566	—	—	29,598	Brabant.
Flandre Occidentale	24,109	—	7,219	21	—	31,349	West-Vlaanderen.
Flandre Orientale	25,165	1,321	9,967	—	720	37,173	Oost-Vlaanderen.
Hainaut	35,962	1,051	15,669	126	7,416	60,224	Henegouwen.
Liège	32,168	—	7,765	—	—	39,933	Luik.
Limbourg	4,918	304	5,995	—	—	11,217	Limburg.
Luxembourg	2,533	—	2,455	—	—	4,988	Luxemburg.
Namur	2,908	254	2,737	22	—	5,921	Namen.
Le Royaume	182,776	4,801	69,547	234	8,136	265,494	Het Rijk.
1942 (c)							
Anvers	31,976	1,913	9,231	200	—	43,320	Antwerpen.
Brabant	21,250	—	4,336	—	—	25,586	Brabant.
Flandre Occidentale	11,536	—	7,541	75	—	19,152	West-Vlaanderen.
Flandre Orientale	15,755	660	9,210	1	1,500	27,126	Oost-Vlaanderen.
Hainaut	29,824	1,137	15,976	80	—	47,017	Henegouwen.
Liège	24,093	—	7,239	—	—	31,332	Luik.
Limbourg	3,884	300	4,496	—	—	8,680	Limburg.
Luxembourg	2,305	—	2,800	—	—	5,105	Luxemburg.
Namur	4,530	237	1,851	30	—	6,648	Namen.
Le Royaume	145,153	4,247	62,680	386	1,500	213,966	Het Rijk.
1943 (c)							
Anvers	36,729	2,040	7,781	200	—	46,750	Antwerpen.
Brabant	34,500	—	4,130	—	—	38,630	Brabant.
Flandre Occidentale	12,480	455	6,585	5	—	19,525	West-Vlaanderen.
Flandre Orientale	17,753	667	8,926	—	3,362	30,708	Oost-Vlaanderen.
Hainaut	29,229	1,218	16,404	120	—	46,971	Henegouwen.
Liège	24,394	—	5,701	—	—	30,095	Luik.
Limbourg	4,457	323	5,431	—	—	10,211	Limburg.
Luxembourg	2,291	—	2,331	—	—	4,622	Luxemburg.
Namur	4,030	225	1,800	15	—	6,070	Namen.
Le Royaume	165,863	4,928	59,089	340	3,362	233,582	Het Rijk.

(a) Pour certaines provinces y compris les recettes afférentes à des exercices clos.

(b) Droits constatés.

(c) Prévisions de recettes.

(a) Voor sommige provincies met inbegrip van de ontvangsten over afgesloten dienstjaren.

(b) Vastgestelde rechten.

(c) Ontvangstenramingen.

**Finances provinciales. Recettes du service ordinaire d'après les comptes
de 1939 à 1941 et les budgets de 1942 et 1943**
(En milliers de francs)

**Provinciale financiën. Ontvangsten van den gewonen dienst volgens de rekeningen
1939 tot en met 1941 en de begrotingen 1942 en 1943**
(In duizendtallen franken)

PROVINCIES	A. Recettes propres à l'exercice							B. Recettes exceptionnelles			C Régies ou services assimilés	Total A+B+C	PROVINCIES	
	A. Aan het dienstjaar eigen zijnde ontvangsten							B. Uitzonderlijke ontvangsten						Total A+B
	Quotes- dans les impôts d'Etat	Impo- sitions provin- ciales	Patri- moine et redevances	Assistance publique et prévoyances sociales	Instruc- tion publique	Autres recettes (a)	Total A	Recettes diverses	Total B	Total A+B				
Aandeelen in de rijksbelas- tingen	Provin- ciale belas- tingen	Patri- monium en retributies	Openbare onderstand en maat- schappelijke voorzorg	Openbaar onderwijs	Andere ont- vangsten (a)	Total A	Soide des exercices antérieurs	Total B	Total A+B	Total A+B+C				
1939 (b)														
Anvers	17,582	47,220	1,001	19	739	1,921	68,482	40,404	184	40,588	109,070	1,554	110,624	Antwerpen.
Brabant	32,230	33,837	2,101	4,022	2,061	1,557	75,808	83,267	186	83,453	159,261	—	159,261	Brabant.
Flandre Occidentale	16,100	21,848	1,158	7	—	419	39,532	24,386	148	24,534	64,066	—	64,066	West-Vlaanderen.
Flandre Orientale	14,485	36,146	3,764	16	175	489	55,075	11,206	163	11,369	66,444	—	66,444	Oost-Vlaanderen.
Hainaut	12,764	64,994	1,809	1,371	8,802	1,053	90,793	10,470	565	11,025	101,818	1,035	102,853	Henegouwen.
Liège	12,116	39,637	663	99	2,937	1,788	57,240	13,317	400	23,717	80,957	6,694	87,651	Luik.
Luxembourg	3,072	10,962	445	8	—	695	15,182	15,049	22	15,071	30,253	2,084	32,337	Limburg.
Namur	2,086	4,622	87	57	—	963	7,715	3,551	235	3,786	11,501	—	11,501	Luxemburg.
	5,033	8,549	350	154	537	5,876	20,499	11,229	153	11,382	31,881	—	31,881	Namen.
Le Royaume	115,468	267,715	11,378	5,753	15,251	14,761	430,326	222,879	2,046	224,925	655,251	11,367	666,618	Het Rijk.
1940 (b)														
Anvers	13,133	48,458	941	17	917	1,477	64,943	32,945	275	33,220	98,163	7,958	106,121	Antwerpen.
Brabant	24,708	35,859	1,894	2,226	1,899	972	67,558	75,255	359	75,614	143,172	—	143,172	Brabant.
Flandre Occidentale	10,812	24,405	570	8	—	532	36,327	18,258	198	18,456	54,783	—	54,783	West-Vlaanderen.
Flandre Orientale	13,433	36,199	3,454	21	81	279	53,467	14,330	4,518	18,848	72,315	—	72,315	Oost-Vlaanderen.
Hainaut	9,883	57,896	1,641	1,000	8,265	254	78,939	11,077	9,619	20,696	99,635	—	99,635	Henegouwen.
Liège	8,683	37,051	2,864	76	2,655	1,353	52,682	27,247	514	27,761	80,443	4,652	85,095	Luik.
Luxembourg	2,528	10,516	383	21	—	324	13,772	16,365	34	16,999	30,171	1,862	32,033	Limburg.
Namur	1,633	4,121	104	14	—	1,531	7,403	2,541	287	2,828	10,231	—	10,231	Luxemburg.
	3,697	7,147	315	29	474	2,241	13,903	12,691	236	12,927	26,830	—	26,830	Namen.
Le Royaume	88,510	261,652	12,166	3,412	14,291	8,963	388,994	210,709	16,040	226,749	615,743	14,472	630,215	Het Rijk.

1941 (b)

Anvers	15,039	45,091	1,102	44	1,032	1,217	63,525	37,116	1,141	38,257	101,782	8,981	110,763	Antwerpen.
Brabant	23,132	29,598	3,214	2,273	2,086	1,257	61,560	77,793	1,187	78,980	140,540	—	140,540	Brabant.
Flandre Occidentale	11,498	31,349	581	21	—	41	43,490	15,307	732	16,039	59,529	—	59,529	West-Vlaanderen.
Flandre Orientale	16,157	37,173	3,945	21	204	305	57,805	17,915	1,050	18,965	76,770	—	76,770	Oost-Vlaanderen.
Hainaut	10,727	60,224	1,766	1,108	8,582	185	82,592	20,713	862	21,575	104,167	1,509	105,676	Henegouwen.
Liège	10,872	39,933	1,024	126	3,242	1,066	56,263	27,724	1,640	29,364	85,627	5,844	91,471	Luik.
Limbourg	3,745	11,217	1,449	13	—	358	16,782	19,449	195	19,644	36,426	1,859	38,285	Limbourg.
Luxembourg	1,735	4,988	36	123	—	642	7,524	4,562	612	5,174	12,698	—	12,698	Luxembourg.
Namur	5,331	5,921	328	75	622	3,750	60,027	11,761	604	12,365	28,392	—	28,392	Namen.
Le Royaume	98,236	265,494	13,445	3,804	15,768	8,821	405,568	232,340	8,023	240,363	645,931	18,193	664,124	Het Rijk.

1942 (c)

Anvers	10,982	43,320	1,704	15	871	1,250	58,142	27,952	1,373	29,325	87,467	848	88,316	Antwerpen.
Brabant	12,562	25,586	1,902	2,206	2,076	1,263	45,585	49,754	2,671	52,425	98,010	—	98,010	Brabant.
Flandre Occidentale	7,535	19,152	644	8	—	217	27,556	11,642	1,181	12,823	40,379	—	40,379	West-Vlaanderen.
Flandre Orientale	13,186	27,126	3,093	33	239	515	44,192	16,527	3,301	19,828	64,020	—	64,020	Oost-Vlaanderen.
Hainaut	7,125	47,017	1,853	1,765	11,794	712	70,266	4,352	10,868	15,220	85,486	—	85,486	Henegouwen.
Liège	7,675	31,332	763	26	2,374	1,362	43,532	18,630	2,127	20,757	64,289	7,018	71,307	Luik.
Limbourg	570	8,680	798	25,701	—	762	36,511	11,211	33	11,244	47,755	1,856	49,611	Limbourg.
Luxembourg	1,160	5,105	64	34	—	1,806	8,169	2,456	1,238	3,694	11,863	—	11,863	Luxembourg.
Namur	4,777	6,648	503	76	475	1,464	13,943	4,477	1,218	5,695	19,628	—	19,638	Namen.
Le Royaume	65,562	213,966	11,324	29,864	17,829	9,351	347,596	147,001	24,010	171,011	518,907	9,722	528,629	Het Rijk.

1943 (c)

Anvers	13,055	46,750	2,855	15	1,190	921	64,786	36,811	2,377	39,188	103,974	10,518	114,492	Antwerpen.
Brabant	17,120	38,630	3,039	2,164	2,333	1,212	64,498	43,344	4,720	48,064	112,562	—	112,562	Brabant.
Flandre Occidentale	11,450	19,525	1,011	16	—	161	32,163	14,321	1,188	15,509	47,672	—	47,672	West-Vlaanderen.
Flandre Orientale	18,499	30,708	3,929	31	250	437	53,854	23,316	4,488	27,804	81,658	—	81,658	Oost-Vlaanderen.
Hainaut	11,355	46,971	1,853	1,697	12,770	654	75,300	4,433	16,641	21,074	96,374	2,183	98,557	Henegouwen.
Liège	11,760	30,095	1,062	37	2,516	1,165	46,635	25,666	2,430	28,096	74,731	9,036	83,767	Luik.
Limbourg	3,390	10,211	1,004	2,201	—	554	17,360	14,081	23	14,104	31,464	1,856	33,320	Limbourg.
Luxembourg	2,135	4,622	70	64	—	1,860	8,751	3,911	1,617	5,528	14,279	—	14,279	Luxembourg.
Namur	6,954	6,070	172	193	501	1,413	15,303	6,555	2,127	8,682	23,985	—	23,985	Namen.
Le Royaume	95,718	233,582	14,995	6,418	19,560	8,377	378,650	172,438	35,611	208,049	586,699	23,593	610,292	Het Rijk.

(a) Hygiène et salubrité publique. — Voirie et travaux publics. — Beaux-arts, sciences et lettres. — Agriculture. — Justice et milice. — Pensions et secours. — Dette.

(b) Droits constatés.

(c) Prévisions de recettes.

(a) Openbare gezondheid. — Wegen en openbare werken. — Eeredienst. — Kunsten, wetenschappen en letteren. — Landbouw. — Justitie, militie. — Pensioenen en steungelden. — Schuld.

(b) Vastgestelde rechten.

(c) Ontvangstenramingen.

Finances provinciales. — Dépenses du service ordinaire d'après les comptes de 1939 à 1941 et les budgets de 1942 et 1943

(En milliers de francs)

Provinciale financiën. — Uitgaven van den gewonen dienst volgens de rekeningen 1939 tot en met 1941 en de begrootingen 1942 en 1943

(In duizendtallen franken)

PROVINCIES	A. Dépenses propres à l'exercice										B. Dépenses exceptionnelles			C Régies ou services assimilés	C Provinciebedrijven of daarmee gestelde diensten	Total A+B+C	PROVINCIES
	A. Aan het dienstjaar eigen zijnde uitgaven										B. Uitzonderlijke uitgaven		Total A+B				
	Assistance publique et prévoyance sociale	Hygiène et salubrité publique	Voirie et travaux publics	Instruction publique	Dette	Autres dépenses (a)	Total A	Solde des exercices antérieurs	Dépenses diverses	Total B	Total A+B						
Openbare onderstand en maatschappelijke voorzorg	Openbare gezondheid	Wegen openbare werken	Openbaar onderwijs	Schuld	Andere uitgaven (a)	Totaal A	Saldio der vorige dienstjaren	Allerhande uitgaven	Totaal B	Totaal A+B							
PROVINCIES													Total A+B		Total A+B+C	PROVINCIES	
Antwerpen	7,772	3,115	6,293	20,748	23,944	10,034	71,906	4,625	675	5,300	77,206	—	77,206	77,206	Antwerpen.		
Brabant	30,534	1,643	10,078	27,775	6,690	8,349	85,069	—	10,035	10,035	95,104	—	95,104	95,104	Brabant.		
Flandre Occidentale	10,934	643	6,957	9,911	4,360	3,698	36,503	468	8,837	9,305	45,808	—	45,808	45,808	West-Vlaanderen.		
Flandre Orientale	6,695	578	1,804	16,216	11,338	4,384	41,015	612	3,996	4,608	45,623	—	45,623	45,623	Oost-Vlaanderen.		
Hainaut	19,032	2,738	3,876	32,236	20,206	9,748	87,836	601	2,265	2,866	90,702	1,090	91,792	91,792	Henegouwen.		
Liège	5,840	2,201	9,255	10,108	16,026	9,366	52,796	92	1,120	1,212	54,008	6,230	60,238	60,238	Luik.		
Limbouurg	2,562	577	3,158	5,037	3,431	1,463	16,228	790	49	839	17,067	—	17,067	17,067	Limbouurg.		
Luxembouurg	1,053	74	3,076	960	2,909	1,065	9,137	199	58	257	9,394	—	9,394	9,394	Luxembouurg.		
Namur	3,713	717	7,506	2,400	2,829	2,008	19,173	14	604	618	19,791	—	19,791	19,791	Namen.		
Le Royaume	88,135	12,286	52,003	125,391	91,733	50,115	419,663	7,401	27,639	35,040	454,703	7,320	462,023	462,023	Het Rijk.		
Antwerpen	14,036	2,265	4,236	19,231	22,808	9,020	71,596	831	822	1,653	73,249	6,623	79,872	79,872	Antwerpen.		
Brabant	20,572	1,468	9,235	17,284	13,955	8,232	70,746	12	7,822	7,834	78,580	—	78,580	78,580	Brabant.		
Flandre Occidentale	6,192	506	4,324	10,400	4,342	3,674	29,438	162	6,659	6,821	36,259	—	36,259	36,259	West-Vlaanderen.		
Flandre Orientale	9,540	423	2,110	16,633	12,932	3,705	45,343	678	8,379	9,057	54,400	—	54,400	54,400	Oost-Vlaanderen.		
Hainaut	11,047	2,526	4,268	21,071	19,586	9,276	67,774	3,575	7,923	11,498	79,272	1,080	80,352	80,352	Henegouwen.		
Liège	8,534	2,251	5,010	8,873	17,820	9,019	51,507	8,756	809	9,565	61,072	5,777	66,849	66,849	Luik.		
Limbouurg	2,097	612	2,269	3,032	3,496	1,443	12,949	757	728	1,485	14,434	—	14,434	14,434	Limbouurg.		
Luxembouurg	781	70	2,033	962	2,930	803	7,579	22	60	82	7,661	—	7,661	7,661	Luxembouurg.		
Namur	2,095	713	6,236	2,157	2,816	1,542	15,559	85	381	466	16,025	—	16,025	16,025	Namen.		
Le Royaume	74,894	10,834	39,721	99,643	100,685	46,714	372,491	14,878	33,583	48,461	420,952	13,480	434,432	434,432	Het Rijk.		

1939 (b)

1940 (b)

1941 (b)

Anvers	4,265	2,267	4,911	20,165	23,789	8,853	64,250	5	2,702	2,707	66,957	7,075	74,032	Antwerpen.
Brabant	15,902	2,254	7,926	15,690	12,268	7,829	61,869	124	7,010	7,134	69,003	—	69,003	Brabant.
Flandre Occidentale	3,634	554	2,858	10,199	4,293	2,665	24,203	534	1,580	2,114	26,317	—	26,317	West-Vlaanderen.
Flandre Orientale	4,644	603	3,296	17,287	11,429	4,066	41,325	203	4,998	5,201	46,526	—	46,526	Oost-Vlaanderen.
Hainaut	6,847	2,754	4,902	33,795	19,443	6,020	73,701	833	155	988	74,689	1,706	76,395	Henegouwen.
Liège	3,292	3,160	4,217	9,935	15,502	11,092	47,188	53	765	818	48,006	5,856	53,862	Luik.
Limbourg	2,488	526	2,250	3,373	3,527	1,479	13,643	1,775	624	2,399	16,042	—	16,042	Limburg.
Luxembourg	748	89	2,237	878	2,895	843	7,690	20	1,192	1,212	8,902	—	8,902	Luxemburg.
Namur	1,422	773	4,563	2,187	2,867	1,294	13,106	199	1,460	1,659	14,765	—	14,765	Namen.
Le Royaume	43,242	12,980	37,160	113,449	96,013	44,131	346,975	3,746	20,486	24,232	371,207	14,637	385,844	Het Rijk.

1942 (c)

Anvers	6,113	5,484	8,495	24,822	25,053	12,471	82,438	1,643	4,234	5,877	88,315	—	88,315	Antwerpen.
Brabant	19,360	3,458	10,105	19,497	14,025	13,295	79,740	6,205	12,736	18,941	98,681	—	98,681	Brabant.
Flandre Occidentale	4,898	648	6,917	13,928	4,469	3,909	34,769	—	6,050	6,050	40,819	—	40,819	West-Vlaanderen.
Flandre Orientale	5,404	1,304	5,210	15,605	5,237	5,911	51,911	28	12,081	12,109	64,020	—	64,020	Oost-Vlaanderen.
Hainaut	7,994	3,748	6,514	42,451	20,888	10,630	92,202	3,168	4,033	7,201	99,403	1,632	101,035	Henegouwen.
Liège	4,246	3,982	7,245	11,586	15,127	18,484	60,870	1,110	3,632	4,642	65,312	7,927	73,239	Luik.
Limbourg	29,381	742	4,776	7,508	4,228	2,768	49,403	89	1,056	1,145	50,548	—	50,548	Limburg.
Luxembourg	787	91	2,650	1,137	3,255	1,060	8,980	350	2,466	2,816	11,796	—	11,796	Luxemburg.
Namur	1,798	1,020	5,863	2,754	2,881	2,285	16,591	330	2,240	2,570	19,161	—	19,161	Namen.
Le Royaume	79,981	20,477	57,765	142,833	105,531	70,117	476,704	12,923	48,428	61,351	538,055	9,559	547,614	Het Rijk.

1943 (c)

Anvers	9,863	5,700	11,270	29,790	23,113	15,171	94,907	3,929	6,096	10,025	104,932	9,560	114,492	Antwerpen.
Brabant	28,166	5,137	14,112	22,440	13,907	13,307	97,069	1,181	14,478	15,659	112,728	—	112,728	Brabant.
Flandre Occidentale	8,030	1,011	5,746	13,118	8,573	4,216	40,694	1,555	7,368	8,923	49,617	—	49,617	West-Vlaanderen.
Flandre Orientale	7,956	1,378	12,082	21,463	18,867	6,348	68,064	987	12,607	13,594	81,658	—	81,658	Oost-Vlaanderen.
Hainaut	8,410	3,865	5,663	44,924	19,788	13,232	95,882	3,120	3,659	6,809	102,691	2,183	104,874	Henegouwen.
Liège	6,079	5,202	5,966	12,628	10,989	16,843	57,707	175	16,415	16,590	74,297	9,456	83,753	Luik.
Limbourg	5,166	876	4,451	8,285	3,912	4,094	26,784	266	6,848	7,114	33,898	—	33,898	Limburg.
Luxembourg	1,187	91	2,823	1,182	5,223	1,096	11,602	100	2,689	2,789	14,391	—	14,391	Luxemburg.
Namur	2,904	1,168	5,993	3,252	2,954	2,812	19,083	200	4,615	4,815	23,898	—	23,898	Namen.
Le Royaume	77,761	24,428	68,076	157,082	107,326	77,119	511,792	11,513	74,805	86,318	598,110	21,199	619,309	Het Rijk.

(a) Administration générale. — Frais divers de perception, non-valeurs, remboursements. — Patrimoine provincial. — Culte. — Beaux-Arts, sciences et lettres. — Agriculture. — Justice et milice. — Pensions et secours.
 (b) Dépenses engagées.
 (c) Allocations de dépenses.

(a) Algemeen bestuur. — Allerhande inningskosten, onwaard en terugbetalingen. — Provinciaal patrimonium. — Eeredienst. — Kunsten, wetenschappen en letteren. — Landbouw. — Justitie, militie. — Pensioenen en steungelegden.
 (b) Vastgelegde uitgaven.
 (c) Uitgaafcredieten.

146 Finances provinciales. — Recettes et dépenses du service extraordinaire
d'après les comptes de 1939 à 1941 et les budgets de 1942 et 1943

(En milliers de francs)

PROVINCES	RECETTES — ONTVANGSTEN									
	A. Propres à l'exercice A. Eigen aan het dienstjaar						B	Total	C	Total
	Patri- moine	Voirie et travaux publics	Instruc- tion publique	Emprunts dette	Recettes diverses	Total A	Solde des exercices anté- rieurs B	A + B	Régies ou services assimilés C	A + B + C
	Patri- monium	Wegen en openbare werken	Openbaar onderwijs	Leeningen schuld	Allerhande ont- vangsten	Totaal A	Saldo der vorige dienst- jaren	Totaal A + B	Provincie bedrijven of daar- mede gelijk gestelde diensten	Totaal A + B + C
1939 (a)										
Anvers	—	—	—	—	—	—	4,625	4,625	—	4,625
Brabant	1,903	—	—	—	10,741	12,644	3,869	16,513	—	16,513
Flandre Occidentale	38	528	—	—	9,407	9,973	—	9,973	—	9,973
Flandre Orientale	8	841	—	1	3,996	4,846	7,528	12,374	—	12,374
Hainaut	84	—	—	—	50	134	—	134	—	134
Liège	—	—	261	11,700	1,801	13,762	3,609	17,371	—	17,371
Limbourg	616	—	—	—	11	627	414	1,041	448	1,489
Luxembourg	249	—	—	1,000	—	1,249	—	1,249	—	1,249
Namur	7	1	—	2,452	292	2,752	612	3,364	—	3,364
Le Royaume	2,905	1,370	261	15,153	26,298	45,987	20,657	66,644	448	67,092
1940 (a)										
Anvers	—	—	—	2,000	501	2,501	132	2,633	—	2,633
Brabant	884	—	—	28,000	8,146	37,030	7,770	44,800	—	44,800
Flandre Occidentale	107	—	—	—	7,176	7,283	—	7,283	—	7,283
Flandre Orientale	110	923	—	1	—	1,034	6,573	7,607	—	7,607
Hainaut	—	—	—	5,274	—	5,274	—	5,274	947	6,221
Liège	9	—	—	5,862	—	5,871	3,523	9,394	—	9,394
Limbourg	—	—	—	—	586	586	173	759	1,022	1,781
Luxembourg	261	40	—	—	38	339	—	339	—	339
Namur	9	—	—	860	—	869	448	1,317	—	1,317
Le Royaume	1,380	963	—	41,997	16,447	60,787	18,619	79,406	1,969	81,375
1941 (a)										
Anvers	—	93	—	—	—	93	—	93	—	93
Brabant	370	—	—	—	6,628	6,996	8,494	15,490	—	15,490
Flandre Occidentale	5	666	—	—	460	1,121	4,018	5,139	—	5,139
Flandre Orientale	—	180	—	—	1,822	2,002	2,448	4,450	—	4,450
Hainaut	95	—	—	63	640	798	—	798	—	798
Liège	—	—	—	2,145	—	2,145	3,513	5,658	—	5,658
Limbourg	—	—	—	—	—	—	2,700	2,700	342	3,042
Luxembourg	344	—	—	—	4	348	—	348	—	348
Namur	6	—	—	294	—	300	277	577	—	577
Le Royaume	820	939	—	2,502	9,542	13,803	21,450	35,253	342	35,595
1942 (b)										
Anvers	—	—	—	14,000	—	14,000	1,540	15,540	—	15,540
Brabant	540	—	—	—	10,634	11,174	4,227	15,401	—	15,401
Flandre Occidentale	10	885	—	—	3,887	4,782	—	4,782	—	4,782
Flandre Orientale	22	2,757	—	—	1,948	4,727	1,686	6,413	—	6,413
Hainaut	—	—	—	—	—	—	—	—	1,595	1,595
Liège	—	—	—	—	768	768	5,514	6,282	—	6,282
Limbourg	—	75	—	—	426	501	6,042	6,543	250	6,793
Luxembourg	261	390	—	—	649	1,300	—	1,300	—	1,300
Namur	3	4	—	551	2	560	564	1,124	—	1,124
Le Royaume	836	4,111	—	14,551	18,314	37,812	19,573	57,385	1,845	59,230
1943 (b)										
Anvers	—	—	—	11,000	—	11,000	3,691	14,691	—	14,691
Brabant	265	—	—	—	12,530	12,795	4,900	17,695	—	17,695
Flandre Occidentale	10	—	—	—	150	160	5,046	5,206	—	5,206
Flandre Orientale	22	2,600	—	—	1,523	4,145	3,081	7,226	—	7,226
Hainaut	6,675	—	—	—	50	6,725	—	6,725	—	6,725
Liège	100	—	183	—	2,182	2,465	1,430	3,895	—	3,895
Limbourg	—	75	—	—	5,002	5,077	130	5,207	250	5,457
Luxembourg	261	350	—	1,937	539	3,087	—	3,087	—	3,087
Namur	1	4	—	818	859	1,682	51	1,733	—	1,733
Le Royaume	7,334	3,029	183	13,755	22,835	47,136	18,329	65,465	250	65,715

(a) Droits constatés et dépenses engagées. — (b) Prévisions de recettes et allocations de dépenses.

Provinciale financiën. — Ontvangsten en uitgaven van den buitengewonen dienst ¹⁴⁷
volgens de rekeningen 1939 tot en met 1941 en de begrotingen 1942 en 1943

(In duizendtallen franken)

DÉPENSES — UITGAVEN										PROVINCIES
A. Propres à l'exercice A. Eigen aan het dienstjaar						B Solde des exercices anté- rieurs	Total	C Régies ou services assimilés	Total	
Patri- moine	Voirie et travaux publies	Instruc- tion publique	Emprunts dette	Dépenses diverses	Total A	B	A+B	C	A+B+C	
Patri- monium	Wegen en openbare werken	Openbaar onderwijs	Leeningen schuld	Allerhande uitgaven	Totaal A	Saldo der vorige dienst- jaren	Totaal A+B	Provincie bedrijven of daar- mede gelijk gestelde diensten	Totaal A+B+C	
1939 (a)										
—	—	—	—	—	—	4,757	4,757	—	4,757	Antwerpen.
74	—	—	—	911	985	—	985	—	985	Brabant.
—	4,882	—	—	—	4,882	5,607	10,489	—	10,489	West-Vlaanderen.
5	3,918	—	—	—	3,923	6,707	10,630	—	10,630	Oost-Vlaanderen.
73	—	51	—	3,878	4,002	1,741	5,743	—	5,743	Henegouwen.
1,726	11,700	493	2	246	14,167	542	14,709	—	14,709	Luik.
1,431	—	—	—	1	1,432	4,954	6,386	691	7,077	Limburg.
187	520	—	—	105	812	—	812	—	812	Luxemburg.
138	3	50	2,452	75	2,718	200	2,918	—	2,918	Namen.
3,634	21,023	594	2,454	5,216	32,921	24,508	57,429	691	58,120	Het Rijk.
1940 (a)										
4	4,444	—	—	—	4,448	132	4,580	—	4,580	Antwerpen.
5,573	—	—	28,000	881	34,454	1,852	36,306	—	36,306	Brabant.
—	2,749	—	—	—	2,749	516	3,265	—	3,265	West-Vlaanderen.
—	310	—	—	4,356	4,666	493	5,159	—	5,159	Oost-Vlaanderen.
2,391	36	—	—	1,181	3,608	4,769	8,377	—	8,377	Henegouwen.
34	5,862	33	2	—	5,931	133	6,064	—	6,064	Luik.
496	—	—	—	—	496	6,459	6,955	1,286	8,241	Limburg.
1	138	—	200	—	339	—	339	—	339	Luxemburg.
43	7	34	860	—	944	85	1,029	—	1,029	Namen.
8,542	13,546	67	29,062	6,418	57,635	14,439	72,074	1,286	73,360	Het Rijk.
1941 (a)										
1,255	1,122	—	—	—	2,377	1,949	4,326	—	4,326	Antwerpen.
3,045	—	—	—	7	3,052	1,673	4,725	—	4,725	Brabant.
—	309	—	—	—	309	252	561	—	561	West-Vlaanderen.
38	1,806	—	—	—	1,844	312	2,156	—	2,156	Oost-Vlaanderen.
807	102	—	—	1,844	2,753	1,316	4,069	—	4,069	Henegouwen.
977	2,146	1	2	—	3,126	5	3,131	—	3,131	Luik.
582	—	—	—	39	621	6,652	7,273	473	7,746	Limburg.
—	239	—	200	12	451	—	451	—	451	Luxemburg.
25	21	—	293	—	339	200	539	—	539	Namen.
6,729	5,745	1	495	1,902	14,872	12,359	27,231	473	27,704	Het Rijk.
1942 (b)										
500	13,500	—	—	—	14,000	1,540	15,540	—	15,540	Antwerpen.
15,177	—	—	—	114	15,291	3,502	18,793	—	18,793	Brabant.
—	2,779	—	—	30	2,809	1,082	3,891	—	3,891	West-Vlaanderen.
30	6,008	—	—	30	6,068	345	6,413	—	6,413	Oost-Vlaanderen.
6,683	75	—	—	225	6,983	560	7,543	—	7,543	Henegouwen.
3,141	600	267	55	1,875	5,938	—	5,938	—	5,938	Luik.
729	150	—	—	11	890	5,658	6,548	250	6,798	Limburg.
—	1,300	6	—	—	1,306	—	1,306	—	1,306	Luxemburg.
15	25	—	1,039	—	1,079	341	1,420	—	1,420	Namen.
26,275	24,437	273	1,094	2,285	54,364	13,028	67,392	250	67,642	Het Rijk.
1943 (b)										
—	11,000	—	—	—	11,000	3,691	14,691	—	14,691	Antwerpen.
17,595	—	—	—	100	17,695	—	17,695	—	17,695	Brabant.
—	5,320	—	—	87	5,407	848	6,255	—	6,255	West-Vlaanderen.
30	6,215	—	—	—	6,245	981	7,226	—	7,226	Oost-Vlaanderen.
6,411	—	300	—	—	6,711	1,205	7,916	—	7,916	Henegouwen.
3,200	—	630	55	—	3,885	—	3,885	—	3,885	Luik.
1,530	150	—	—	84	1,764	3,443	5,207	250	5,457	Limburg.
—	1,150	—	1,937	—	3,087	—	3,087	—	3,087	Luxemburg.
550	305	—	818	10	1,683	50	1,733	—	1,733	Namen.
29,316	24,140	930	2,810	281	57,477	10,218	67,695	250	67,945	Het Rijk.

(a) Vastgestelde rechten en vast legde uitgaven. — (b) Ontvangstenramingen en uitgaafkredieten.

Biens patrimoniaux des provinces (a) Patrimoniale goederen der provincies (a)

(Source : Administrations provinciales.)

(Bron : Provinciale besturen.)

PROVINCES	Contenance cadastrale des propriétés Kadastrale oppervlakte der eigendommen			Revenu cadastr. des propriétés imposables Kadastraal inkomen der belastbare eigendommen Fr.	PROVINCIES
	imposables belastbaar	non imposables onbelastbaar	Total Totaal		
1941					
Anvers	109 76 05	160 88 40	270 64 45	170,379	Antwerpen.
Brabant	16 32	123 65 50	123 81 82	70,150	Brabant.
Flandre occidentale	—	2 01 67	2 01 67	—	West-Vlaanderen.
Flandre orientale	2 81 78	41 66 63	44 48 41	10,462	Oost-Vlaanderen.
Hainaut	17 44 04	34 40 71	51 84 75	74,921	Henegouwen.
Liège	4 07 69	107 83 50	111 91 19	18,719	Luik.
Limbourg	518 38 90	3 17 34	521 56 24	77,398	Limburg.
Luxembourg	1 50	26 40	27 90	3,400	Luxemburg.
Namur	2 40	205 82 61	205 85 01	8,800	Namen.
Le Royaume	652 68 68	679 72 76	1,332 41 44	434,229	Het Rijk.
1942					
Anvers	112 87 55	161 05 25	273 92 80	172,124	Antwerpen.
Brabant	98 49	127 20 20	128 18 69	100,050	Brabant.
Flandre occidentale	—	2 01 67	2 01 67	—	West-Vlaanderen.
Flandre orientale	2 81 78	41 66 63	44 48 41	10,462	Oost-Vlaanderen.
Hainaut	17 32 54	34 50 21	51 82 75	36,805	Henegouwen.
Liège	2 82 77	109 19 35	112 02 12	15,730	Luik.
Limbourg	518 38 90	3 17 34	521 56 24	77,398	Limburg.
Luxembourg	1 50	26 40	27 90	3,400	Luxembourg.
Namur	2 40	205 82 61	205 85 01	8,800	Namen.
Le Royaume	655 25 93	684 89 66	1,340 15 59	424,769	Het Rijk.
1943					
Anvers	76 24 17	160 78 70	237 02 87	149,849	Antwerpen.
Brabant	92 91	127 20 20	128 13 11	89,050	Brabant.
Flandre occidentale	—	2 01 67	2 01 67	—	West-Vlaanderen.
Flandre orientale	2 77 08	41 71 33	44 48 41	8,846	Oost-Vlaanderen.
Hainaut	14 72 84	37 09 51	51 82 35	36,795	Henegouwen.
Liège	5 55 94	109 19 35	114 75 29	19,890	Luik.
Limbourg	—	—	—	—	Limburg.
Luxembourg	1 50	26 40	27 90	3,400	Luxembourg.
Namur	—	—	—	—	Namen
Le Royaume	—	—	—	—	Het Rijk.
1944					
Anvers	—	—	—	—	Antwerpen.
Brabant	92 91	128 03 64	128 96 55	89,050	Brabant.
Flandre occidentale	—	2 01 67	2 01 67	—	West-Vlaanderen.
Flandre orientale	12 90 68	41 71 33	54 62 01	10,614	Oost-Vlaanderen.
Hainaut	14 72 84	37 09 51	51 82 35	36,795	Henegouwen.
Liège	6 14 44	110 12 71	116 27 15	20,320	Luik.
Limbourg	—	—	—	—	Limburg.
Luxembourg	1 50	26 40	27 90	3,400	Luxemburg.
Namur	—	—	—	—	Namen.
Le Royaume	—	—	—	—	Het Rijk.

(a) Situation au 31 décembre.

(a) Toestand op 31 December.

Rendement des impositions communales d'après les budgets de 1941 à 1943 (a)
(en milliers de francs)

Opbrengst der gemeentebelastingen volgens de begrotingen 1941 tot en met 1943 (a)
(in duizendtallen franken)

NATURE DES IMPÔTS	Rendement présumé pour les années Vermoedelijk rendement voor de jaren			AARD DER BELASTINGEN
	1941	1942	1943	
Centimes additionnels aux impôts cédules	591,213	882,857	1,002,777	Opcentimes op de cedulaire belas- tingen.
Centimes additionnels aux autres impôts de l'Etat	9,730	12,115	41,108	Opcentimes op de andere rijks- belastingen.
Centimes additionnels aux taxes provinciales	11,098	23,423	25,800	Opcentimes op de provinciale be- lastingen.
Taxe de voirie (b)	311,026	—	—	Straatbelasting (b).
Taxe spéciale sur les traitements, salaires et pensions	67,083	73,502	77,496	Speciale belasting op de wedden, loonen en pensioenen.
Autres taxes directes	70,038	84,254	94,438	Autre directe belastingen.
Taxes indirectes	23,731	23,336	28,084	Indirecte belastingen.
Taxes de remboursement	26,076	24,880	27,908	Verhaalbelastingen.
Recettes diverses	2,226	1,542	1,202	Autre ontvangsten.
Total	1,112,221	1,125,909	1,298,813	Totaal.

(a) Cf. les brochures parues dans la série « Statistique des finances communales » publiée par l'Office Central de Statistique.

(b) A partir de l'exercice 1942 la taxe de voirie a été supprimée et remplacée par des centimes additionnels à la contribution foncière.

(a) Cf. de in de reeks « Statistiek der gemeentefinanciën » door den Centralen Dienst voor de Statistiek, uitgegeven brochures.

(b) Vanaf het dienstjaar 1942 werd de straatbelasting afgeschaft en vervangen door gemeentelijke opcentiemen op de rijksgrondbelasting.

Situation de la dette communale au 31 décembre 1940, 1941 et 1942 (a) (b)
(en milliers de francs)

Stand der gemeenteschuld op 31 December 1940, 1941 en 1942 (a) (b)
(in duizendtallen franken)

SPÉCIFICATIONS	Situation au 31 décembre Stand op 31 December			OMSCHRIJVING
	1940	1941	1942	
Emprunts amortissables par annuités constantes.				Leeningen aflosbaar door middel van onveranderlijke annuïteiten.
Montant nominal	5,607,369(c)	5,484,995(d)	5,565,772	Nominaal bedrag.
Valeur actuelle des annuités res- tant à payer	5,103,620(c)	5,020,946(d)	5,050,761	Actuele waarde der nog te be- talen annuïteiten.
Autres types d'emprunts.				Autre soorten leeningen.
Montant nominal	6,646,419	7,267,544(d)	7,777,309	Nominaal bedrag.
Montant restant à rembourser.	5,864,880	6,331,924(d)	6,898,317	Nog terug te betalen bedrag.
Montant nominal de la dette glo- bale	12,253,788(c)	12,752,539	13,343,081	Nominaal bedrag der globale schuld.

(a) Cf. les brochures parues dans la série « Statistique des finances communales » publiée par l'Office Central de Statistique.

(b) Non compris les emprunts-subsides ou escomptes-subsides, les ouvertures de crédit auprès de la S. A. Crédit Communal de Belgique, les emprunts de trésorerie temporaires, les avances de l'Etat, les avances sur emprunts à consolider, les emprunts à court et à long terme (à contracter), et les autres engagements communaux (annuités dues par suite de la participation des communes dans la constitution du capital de certaines sociétés, solde défavorable du compte courant B auprès du Crédit Communal de Belgique, etc.).

(c) Les résultats publiés dans l'Annuaire statistique de 1943 doivent être augmentés de 100 millions de francs.

(d) Classification nouvelle.

(a) Cf. de in de reeks « Statistiek der gemeentefinanciën » door den Centralen Dienst voor de Statistiek gepubliceerde brochures.

(b) Toelagen-leeningen of toelagenverdisconteringen, kredietopeningen bij de N. V. Gemeentekrediet van België, tijdelijke kasgeldleningen (disconto-kredieten), rijksvoorschotten, voorschotten op te consolideeren leeningen, op te nemen leeningen op langen en korten termijn, en andere gemeentelijke verbintenissen (door de gemeente verschuldigde annuïteiten wegens inschrijving op het kapitaal van bepaalde maatschappijen, nadeelig slot der rekening-courant B bij de N. V. Gemeentekrediet van België, enz.) niet inbegrepen.

(c) De resultaten gepubliceerd in het Statistisch jaarboek 1943 dienen met 100 miljoen franken verhoogd.

(d) Nieuwe classificatie.

150 Statistique des recettes communales d'après les comptes de 1939 à 1941
et les budgets de 1942 et 1943 (a)
(en milliers de francs)

Statistiek der gemeentelijke ontvangsten volgens de rekeningen 1939 tot en met 1941
en de begrotingen 1942 en 1943 (a)
(in duizendtallen franken)

NATURE DES RECETTES	Droits constatés Vastgestelde rechten			Prévisions de recettes Ontvangsten ramingen		AARD DER ONTVANGSTEN
	1939	1940	1941	1942	1943	
I. Service ordinaire. — I. Gewone dienst						
A. Recettes propres à l'exercice.						A. Ontvangsten eigen aan het dienstjaar.
Quotes-parts dans les impôts d'Etat (b)	150,438	104,484	168,392	115,179	171,926	Aandeelen in de rijksbelastingen (b).
Quotes-parts dans le Fonds des communes	331,348	371,163	375,190	351,898	451,373	Aandeelen in het Fonds der gemeenten.
Impositions communales (c).	973,768	1,023,876	1,183,173	1,125,909	1,298,813	Gemeentebelastingen (c)
Patrimoine communal et redevances	285,168	262,524	286,437	268,954	309,633	Gemeentelijk patrimonium en retributies.
Assistance publique et prévoyance sociale	31,435	337,792	93,401	132,786	84,509	Openbare onderstand en maatschapp. voorzorg.
Hygiène et salubrité publique	24,780	25,740	21,249	22,167	23,683	Openbare gezondheid.
Voirie et travaux publics . .	15,332	15,697	20,052	26,594	34,636	Wegen en openbare werken.
Culte	183	149	184	175	209	Eeredienst.
Instruction publique	616,507	617,123	622,451	683,640	758,649	Openbaar onderwijs.
Beaux-Arts, sciences et lettres	8,417	7,559	10,635	9,447	13,199	Kunsten, wetenschappen en letteren.
Agriculture	135	48	202	761	139	Landbouw.
Etat civil, population, élections	6,338	9,167	7,515	4,615	5,787	Burgerlijke stand, bevolking, verkiezingen.
Police, sûreté, service des incendies, éclairage	23,808	23,822	43,708	47,513	53,991	Politie, veiligheid, brandweer, verlichting.
Pensions	28,658	29,590	31,095	34,061	44,395	Pensioenen.
Dette	176,698	246,218	172,152	168,035	178,666	Schuld.
Total	2,673,013	3,074,952	3,035,836	2,991,734	3,429,608	Totaal.
B. Recettes exceptionnelles.						B. Uitzonderlijke ontvangsten.
Solde des exercices antérieurs	674,992	785,108	1,174,953	303,648	411,775	Saldo der vorige dienstjaren.
Autres recettes	68,500	352,378	1,163,901	227,685	272,036	Andere ontvangsten.
Total	743,492	1,137,486	2,338,854	531,333	683,811	Totaal.
C. Régies ou services assimilés (d)	220,254	151,660	152,558	128,399	144,615	C. Gemeentebedrijven of daarmee gelijkgestelde diensten (d).
Total du service ordinaire	3,636,759	4,364,098	5,527,248	3,651,466	4,258,034	Totaal van den gewonen dienst.

II. Service extraordinaire. — II. Buitengewone dienst

A. Recettes propres à l'exercice.						A. Ontvangsten eigen aan het dienstjaar.
Patrimoine communal	48,204	60,389	123,172	168,108	126,153	Gemeentelijk patrimonium.
Voirie et travaux publics . .	193,473	158,683	166,554	950,393	732,697	Wegen en openbare werken.
Culte	3,179	1,683	4,446	31,545	30,246	Eeredienst.
Instruction publique	27,891	13,115	23,569	95,812	70,912	Openbaar onderwijs.
Emprunts	482,378	137,478	643,347	487,143	534,836	Leeningen.
Recettes diverses	117,953	119,041	92,253	236,064	129,804	Allerhande ontvangsten.
Total	873,078	490,389	1,053,341	1,969,065	1,624,648	Totaal.
B. Solde des exercices antérieurs	404,625	441,109	544,134	278,388	276,637	B. Saldo der vorige dienstjaren.
C. Régies ou services assimilés	55,065	29,659	29,992	132,326	98,973	C. Gemeentebedrijven of daarmee gelijkgestelde diensten.
Total du service extraordinaire.	1,332,768	961,157	1,627,467	2,379,779	2,000,258	Totaal van den buitengewonen dienst.
Total général des recettes	4,969,527	5,325,255	7,154,715	6,031,245	6,258,292	Algemeen tot. der ontvangsten.

(a) Au cours de l'exercice 1940, 41 communes ont été soustraites à la juridiction administrative belge.

(b) A partir de l'exercice 1942 diverses quotes-parts de l'Etat, entre autres celle dans les dépenses de ravitaillement, sont libellées sous la rubrique en question.

(c) Cf. le tableau « Rendement des impositions communales d'après les budgets de 1941 à 1943 ».

(d) Lorsque l'eau, le gaz, l'électricité et autres services sont exploités en régie, les bénéfices d'exploitation sont libellés sous cette rubrique; les autres communes mentionnent les recettes globales de ces services.

Note. — Cf. les brochures parues dans la série « Statistique des finances communales » publiée par l'Office Central de Statistique.

(a) In den loop van het dienstjaar 1940 werden 41 gemeenten aan de Belgische administratieve rechtsmacht onttrokken.

(b) Vanaf het dienstjaar 1942 zijn allerhande rijksbijdragen o. m. in de voedselvoorzieningsuitgaven in dit hoofdstuk begrepen.

(c) Cf. de tabel « Oprengst der gemeentebelastingen volgens de begrotingen 1941 tot en met 1943 ».

(d) De gemeenten, die hun gas-, water-, electriciteits- en andere diensten als gemeentebedrijf uitbaten, boeken onder dit hoofdstuk de exploitatie-winsten dezer bedrijven; de andere gemeenten vermelden de globale ontvangsten dezer diensten.

Note. — Cf. de in de reeks « Statistiek der gemeentefinanciën » door den Centralen Dienst voor de Statistiek uitgegeven brochures.

**Statistique des dépenses communales d'après les comptes de 1939 à 1941
et les budgets de 1942 et 1943 (a)**
(en milliers de francs)

**Statistiek der gemeentelijke uitgaven volgens de rekeningen 1939 tot en met 1941
en de begrotingen 1942 en 1943 (a)**
(in duizendtallen franken)

NATURE DES DÉPENSES	Dépenses engagées Vastgelegde uitgaven			Allocations de dépenses Uitgaafkredieten		AARD DER UITGAVEN
	1939	1940	1941	1942	1943	
I. Service ordinaire. — I. Gewone dienst						
A. Dépenses propres à l'exercice.						A. Uitgaven eigen aan het dienstjaar.
Administration générale (b).	149,698	168,501	336,787	343,577	442,837	Algemeen bestuur (b).
Frais de perception, non-valeurs et remboursements.	63,773	66,017	66,113	85,468	90,552	Inningskosten, kwade posten terugbetalingen.
Patrimoine communal . . .	55,436	55,595	70,449	83,209	105,651	Gemeentelijk patrimonium.
Assistance publique et prévoyance sociale (c) . . .	399,127	1,082,894	650,561	715,590	703,987	Openbare onderstand en maatschapp. voorzorg (c).
Hygiène et salubrité publique	118,691	117,232	130,381	150,244	177,710	Openbare gezondheid.
Voirie et travaux publics .	189,976	170,657	186,413	243,109	294,900	Wegen en openbare werken.
Culte	12,336	12,326	13,176	16,550	18,342	Eeredienst.
Instruction publique . . .	889,027	868,375	906,930	1,001,852	1,148,171	Openbaar onderwijs.
Beaux-Arts, sciences, lettres	41,271	36,485	41,946	47,281	55,614	Kunsten, wetenschappen, letteren.
Agriculture	935	657	1,636	2,132	2,959	Landbouw.
État civil, population, élections, milice	38,376	41,262	40,896	41,662	46,861	Burgerlijke stand, bevolking, verkiezingen, militie.
Police, sûreté, service des incendies, éclairage public.	331,073	316,169	353,695	421,683	546,959	Politie, veiligheid, brandweerdienst, openbare verlichting.
Pensions	165,412	170,778	188,080	206,667	248,480	Pensioenen.
Dette communale	689,585	695,694	742,486	793,321	833,603	Gemeenteschuld.
Total	3,144,716	3,802,642	3,729,549	4,152,345	4,716,626	Totaal.
B. Dépenses exceptionnelles.						B. Uitzonderlijke uitgaven.
Solde des exercices antérieurs	264,285	509,547	1,359,942	1,655,395	2,386,176	Saldo der vorige dienstjaren.
Dépenses diverses	113,966	437,082	1,271,014	285,900	331,260	Diverse uitgaven.
Total	378,251	946,629	2,630,956	1,941,295	2,717,436	Totaal.
C. Régies ou services assimilés (d)	47,997	125,270	188,274	199,499	234,070	C. Gemeentebedrijven of daarmee gelijkgestelde diensten (d)
Total du service ordinaire . .	3,570,964	4,874,541	6,548,779	6,293,139	7,668,132	Totaal van den gewonen dienst.
II. Service extraordinaire. — II. Buitengewone dienst						
A. Dépenses propres à l'exercice.						A. Uitgaven eigen aan het dienstjaar.
Patrimoine communal . . .	68,566	39,622	53,868	207,100	183,740	Gemeentelijk patrimonium.
Voirie et travaux publics .	371,685	161,450	237,699	1,274,306	1,052,015	Wegen en openbare werken.
Culte	17,529	5,984	9,055	49,478	40,490	Eeredienst.
Instruction publique . . .	74,853	20,722	23,195	156,956	112,396	Openbaar onderwijs.
Dette	165,066	85,170	247,825	123,548	298,764	Schuld.
Dépenses diverses	68,947	130,225	80,794	209,652	98,085	Diverse uitgaven
Total	766,646	443,173	652,436	2,021,040	1,785,490	Totaal.
B. Solde des exercices antérieurs.	249,982	263,010	242,404	178,115	110,921	B. Saldo der vorige dienstjaren.
C. Régies ou services assimilés.	113,720	51,231	69,331	204,462	215,987	C. Gemeentebedrijven of daarmee gelijkgestelde diensten.
Total des dépenses du service extraordinaire	1,130,348	757,414	964,171	2,403,617	2,112,398	Totaal der uitgaven van den buitengewonen dienst.
Total général des dépenses	4,701,312	5,631,955	7,512,950	8,696,756	9,780,530	Algemeen totaal der uitgaven.

(a) Au cours de l'exercice 1940, 41 communes ont été soustraites à la juridiction administrative belge.

(b) A partir de 1941 les dépenses d'administration occasionnées par la guerre sont libellées sous la rubrique en question.

(c) Le secours civil instauré par arrêté du 29 juin 1940 a accru considérablement les dépenses communales pour l'assistance publique et la prévoyance sociale.

(d) Lorsque l'eau, le gaz, l'électricité et autres services sont exploités en régie, les déficits d'exploitation sont libellés sous cette rubrique; les autres communes mentionnent les dépenses globales de ces services.

Nota. — Cf. les brochures parues dans la série « Statistique des finances communales » publiée par l'Office Central de Statistique.

(a) In den loop van het dienstjaar 1940 werden 41 gemeenten aan de Belgische administratieve rechtsmacht onttrokken.

(b) Sedert 1941 worden de uit den oorlogstoestand voortvloeiende uitgaven voor algemeen bestuur onder betreffende rubriek ingeschreven.

(c) De burgerlijke steun, ingesteld bij besluit van 29 Juni 1940, heeft sedert 1940 de gemeentelijke uitgaven voor openbaren onderstand en maatschappelijke voorzorg fel opgedreven.

(d) De gemeenten, die hun gas-, water-, electriciteits- en andere diensten als gemeentebedrijf uitbaten, boeken onder dit hoofdstuk de exploitatiekosten dezer bedrijven; de andere gemeenten vermelden de globale uitgaven dezer diensten.

Nota. — Cf. de in de reeks « Statistiek der gemeentefinanciën » door den Centralen Dienst voor de Statistiek uitgegeven brochures.

Statistique des soldes favorables et défavorables d'après les comptes communaux de 1939 à 1941 et les budgets communaux de 1942 et 1943

(en milliers de francs)

Statistiek der batige en nadeelige sloten volgens de gemeenterekeningen 1939 tot en met 1941 en de gemeentebegrotingen 1942 en 1943

(in duizendtallen franken)

SOLDES FAVORABLES (+) ET DÉFAVORABLES (-)	Batige (+) en nadeelige sloten						
	Rubrique	1939	1940	1941	1942	1943	Rubriek
I. Service ordinaire. — I. Gewone dienst							
Comptes et budgets du service ordinaire non compris les recettes et dépenses ayant trait :							Gewone rekeningen en begrotingen gezuiverd van de ontvangsten en uitgaven in zake :
a) aux soldes des exercices antérieurs ;							a) saldo der vorige dienstjaren ;
b) aux opérations diverses ;							b) allerhande verrichtingen ;
c) aux régies	1	— 471,703	— 727,690	— 693,713	— 1,160,611	— 1,287,018	c) gemeentebedrijven.
Régies ou services assimilés	2	+ 172,257	+ 26,390	— 35,716	— 71,100	— 89,455	Gemeentebedrijven of daarmee gelijkgestelde diensten.
Comptes et budgets du service ordinaire non compris les recettes et dépenses ayant trait :							Gewone rekeningen en begrotingen gezuiverd van de ontvangsten en uitgaven in zake :
a) aux soldes des exercices antérieurs ;							a) saldo der vorige dienstjaren ;
b) aux opérations diverses							b) allerhande verrichtingen
(1 + 2)	3	— 299,446	— 701,300	— 729,429	— 1,231,711	— 1,376,473	(1 + 2)
Recettes et dépenses exceptionnelles	4	+ 365,241	+ 190,857	— 292,102	— 1,409,962	— 2,033,625	Uitzonderlijke ontvangsten en uitgaven.
Comptes et budgets ordinaires globaux	5	+ 65,795	— 510,443	— 1,021,531	— 2,641,673	— 3,410,098	Globale gewone rekeningen en begrotingen (3 + 4)
II. Service extraordinaire. — II. Buitengewone dienst							
Comptes et budgets du service extraordinaire non compris les recettes et dépenses ayant trait :							Buitengewone rekeningen en begrotingen gezuiverd van de ontvangsten en uitgaven in zake :
a) aux soldes des exercices antérieurs ;							a) saldo der vorige dienstjaren ;
b) aux régies							b) gemeentebedrijven.
Régies ou services assimilés	6	+ 106,432	+ 47,216	+ 400,905	— 51,975	— 160,842	Gemeentebedrijven of daarmee gelijkgestelde diensten.
Comptes et budgets du service extraordinaire non compris les soldes des exercices antérieurs	7	— 58,655	— 21,572	— 39,339	— 72,136	— 117,014	Buitengewone rekeningen en begrotingen gezuiverd van het saldo der vorige dienstjaren.
Soldes des exercices antérieurs	8	+ 47,777	+ 25,644	+ 361,566	— 124,111	— 277,856	Saldo der vorige dienstjaren.
Comptes et budgets extraordinaires globaux	9	+ 154,643	+ 178,099	+ 301,730	+ 100,273	+ 165,716	Globale buitengewone rekeningen en begrotingen.
	10	+ 202,420	+ 203,743	+ 663,296	— 23,838	— 112,140	

Emprunts contractés par les communes en 1943 Leeningen opgenomen door de gemeenten in 1943

CATÉGORIES DE COMMUNES CATEGORIEËN VAN GEMEENTEN	Nombre des communes emprunteuses Aantal gemeenten die leeningen opnamen	EMPRUNTS CONTRACTÉS — LEENINGEN OPGENOMEN					
		Au « Crédit communal » Bij het « Gemeentekrediet »		Ailleurs Elders		Total. — Totaal.	
		Nombre Getal	Montant Bedrag (1,000 fr.)	Nombre Getal	Montant Bedrag (1,000 fr.)	Nombre Getal	Montant Bedrag (1,000 fr.)
Antwerpen. — Anvers.							
100,000 hab. et plus — inwoners en meer . . .	1	2	520,000	1	3,000	3	523,000
20,000 à moins de — tot minder dan 100,000 . . .	1	2	1,400	—	—	2	1,400
5,000 à moins de — tot minder dan 20,000 . . .	9	16	2,240	—	—	16	2,240
Moins de — minder dan 5,000	13	16	1,654	—	—	16	1,654
Tot.	24	36	525,294	1	3,000	37	528,294
Brabant.							
100,000 hab. et plus — inwoners en meer . . .	—	—	—	—	—	—	—
20,000 à moins de — tot minder dan 100,000 . . .	1	1	3,000	—	—	1	3,000
5,000 à moins de — tot minder dan 20,000 . . .	10	12	1,808	1	215	13	2,023
Moins de — minder dan 5,000	30	37	6,248	2	240	39	6,488
Tot.	41	50	11,056	3	455	53	11,511
West-Vlaanderen. — Flandre occidentale.							
20,000 à moins de — tot minder dan 100,000 . . .	3	16	9,963	—	—	16	9,963
5,000 à moins de — tot minder dan 20,000 . . .	10	16	7,755	—	—	16	7,755
Moins de — minder dan 5,000	15	19	3,772	1	62	20	3,834
Tot.	28	51	21,490	1	62	52	21,552
Oost-Vlaanderen. — Flandre orientale.							
100,000 hab. et plus — inwoners en meer . . .	1	1	80,000	—	—	1	80,000
20,000 à moins de — minder dan 100,000 . . .	1	1	3,500	—	—	1	3,500
5,000 à moins de — tot minder dan 20,000 . . .	3	3	540	—	—	3	540
Moins de — minder dan 5,000	25	25	1,510	—	—	25	1,510
Tot.	30	30	85,550	—	—	30	85,550
Hainaut. — Henegouwen.							
100,000 hab. et plus. — inwoners en meer . . .	2	19	183,971	—	—	19	183,971
20,000 à moins de — tot minder dan 100,000 . . .	2	10	52,576	—	—	10	52,576
5,000 à moins de — tot minder dan 20,000 . . .	16	26	9,897	—	—	26	9,897
Moins de — minder dan 5,000	39	54	7,588	—	—	54	7,588
Tot.	59	109	254,032	—	—	109	254,032
Liège. — Luik.							
100,000 hab. et plus — inwoners en meer . . .	1	1	80,000	—	—	1	80,000
20,000 à moins de — tot minder dan 100,000 . . .	2	4	27,980	—	—	4	27,980
5,000 à moins de — tot minder dan 20,000 . . .	12	24	9,549	—	—	24	9,549
Moins de — minder dan 5,000	37	48	5,064	—	—	48	5,064
Tot.	52	77	122,593	—	—	77	122,593
Limburg. — Limbourg.							
20,000 à moins de — tot minder dan 100,000 . . .	1	3	3,561	—	—	3	3,561
5,000 à moins de — tot minder dan 20,000 . . .	1	1	322	—	—	1	322
Moins de — minder dan 5,000	23	27	1,638	4	148	31	1,786
Tot.	25	31	5,521	4	148	35	5,669
Luxembourg. — Luxemburg.							
5,000 à moins de — tot minder dan 20,000 . . .	—	—	—	—	—	—	—
Moins de — minder dan 5,000	2	2	203	—	—	2	203
Tot.	2	2	203	—	—	2	203
Namur. — Namen.							
20,000 à moins de — tot minder dan 100,000 . . .	1	2	6,000	—	—	2	6,000
5,000 à moins de — tot minder dan 20,000 . . .	6	12	6,537	—	—	12	6,537
Moins de — minder dan 5,000	48	79	4,589	—	—	79	4,589
Tot.	55	93	17,126	—	—	93	17,126
Le Royaume. — Het Rijk.							
100,000 hab. et plus — inw. en meer	5	23	863,971	1	3,000	24	866,971
20,000 à moins de — tot minder dan 100,000 . . .	12	39	107,980	—	—	39	107,980
5,000 à moins de — tot minder dan 20,000 . . .	67	110	38,648	1	215	111	38,863
Moins de — minder dan 5,000	232	307	32,266	7	450	314	32,716
Tot.	316	479	1,042,865	9	3,665	488	1,046,530
Le Royaume { 1942	412	698	387,923	18	664,119	716	1,052,042
Het Rijk { 1941	336	542	528,057	40	283,697	582	811,754

Emprunts contractés par les communes en 1944 Leeningen opgenomen door de gemeenten in 1944

CATÉGORIES DE COMMUNES CATEGORIEËN VAN GEMEENTEN	Nombre des communes emprunteuses Aantal gemeenten die leeningen opnamen	EMPRUNTS CONTRACTÉS — LEENINGEN OPGENOMEN					
		Au « Crédit communal » Bij het « Gemeentekrediet »		Ailleurs Elders		Total. — Totaal.	
		Nombre Aantal	Montant Bedrag (1,000 fr.)	Nombre Aantal	Montant Bedrag (1,000 fr.)	Nombre Aantal	Montant Bedrag (1,000 fr.)
Antwerpen. — Anvers.							
100,000 hab. et plus — inwoners en meer	1	1	100,000	—	—	1	100,000
20,000 à moins de — tot minder dan 100,000	3	4	1,141	—	—	4	1,141
5,000 à moins de — tot minder dan 20,000	10	19	6,455	—	—	19	6,455
Moins de — minder dan 5,000	15	18	51,264	—	—	18	51,264
Tot.	29	42	158,860	—	—	42	158,860
Brabant.							
100,000 hab. et plus — inwoners en meer	—	—	—	—	—	—	—
20,000 à moins de — tot minder dan 100,000	—	—	—	—	—	—	—
5,000 à moins de — tot minder dan 20,000	7	12	2,144	—	—	12	2,144
Moins de — minder dan 5,000	19	25	3,671	—	—	25	3,671
Tot.	26	37	5,815	—	—	37	5,815
West-Vlaanderen. — Flandre occidentale.							
20,000 à moins de — tot minder dan 100,000	4	11	29,745	—	—	11	29,745
5,000 à moins de — tot minder dan 20,000	9	16	8,641	—	—	16	8,641
Moins de — minder dan 5,000	8	8	1,148	—	—	8	1,148
Tot.	21	35	39,534	—	—	35	39,534
Oost-Vlaanderen. — Flandre orientale.							
100,000 hab. et plus — inwoners en meer	—	—	—	—	—	—	—
20,000 à moins de — minder dan 100,000	—	—	—	—	—	—	—
5,000 à moins de — tot minder dan 20,000	4	4	928	—	—	4	928
Moins de — minder dan 5,000	17	17	1,909	—	—	17	1,909
Tot.	21	21	2,837	—	—	21	2,837
Hainaut. — Henegouwen.							
100,000 hab. et plus — inwoners en meer	2	12	77,950	—	—	12	77,950
20,000 à moins de — tot minder dan 100,000	2	5	14,000	—	—	5	14,000
5,000 à moins de — tot minder dan 20,000	17	33	15,013	—	—	33	15,013
Moins de — minder dan 5,000	19	29	2,958	—	—	29	2,958
Tot.	40	79	109,921	—	—	79	109,921
Liège. — Luik.							
100,000 hab. et plus — inwoners en meer	1	2	130,000	—	—	2	130,000
20,000 à moins de — tot minder dan 100,000	1	1	5,000	—	—	1	5,000
5,000 à moins de — tot minder dan 20,000	5	5	1,289	—	—	5	1,289
Moins de — minder dan 5,000	30	48	4,635	—	—	48	4,635
Tot.	37	56	140,924	—	—	56	140,924
Limburg. — Limbourg.							
20,000 à moins de — tot minder dan 100,000	1	3	349	—	—	3	349
5,000 à moins de — tot minder dan 20,000	3	3	719	—	—	3	719
Moins de — minder dan 5,000	6	10	585	—	—	10	585
Tot.	10	16	1,653	—	—	16	1,653
Luxembourg. — Luxemburg.							
5,000 à moins de — tot minder dan 20,000	—	—	—	—	—	—	—
Moins de — minder dan 5,000	—	—	—	—	—	—	—
Tot.	—	—	—	—	—	—	—
Namur. — Namen.							
20,000 à moins de — tot minder dan 100,000	1	1	5,800	—	—	1	5,800
5,000 à moins de — tot minder dan 20,000	5	10	3,785	1	275	11	4,060
Moins de — minder dan 5,000	50	72	5,880	1	32	73	5,912
Tot.	56	83	15,465	2	307	85	15,772
Le Royaume. — Het Rijk.							
100,000 hab. et plus — inw. en meer	4	15	307,950	—	—	15	307,950
20,000 à moins de — tot minder dan 100,000	12	25	56,035	—	—	25	56,035
5,000 à moins de — tot minder dan 20,000	60	102	38,974	1	275	103	39,249
Moins de — minder dan 5,000	164	227	72,050	1	32	228	72,082
Tot.	240	369	475,009	2	307	371	475,316
Le Royaume 1942	412	698	387,923	18	664,119	716	1,052,042
Het Rijk 1943	316	479	1,042,865	9	3,665	488	1,046,530

**Statistique des comptes de 1941 et des budgets de 1943
des Commissions d'assistance publique (1,000 fr.)**

**Statistiek der rekeningen 1941 en begrotingen 1943
der Commissies van openbaren onderstand (1,000 fr.)**

NATURE DES RECETTES AARD DER ONTVANGSTEN	1941	1943	NATURE DES DÉPENSES AARD DER UITGAVEN	1941	1943
	Droits constatés Vastgestelde rechten	Prévisions de recettes Ontvangsten ramingen		Dépenses engagées Vastgelegde uitgaven	Allocations de dépenses Uitgaafkredieten
Service ordinaire. — Gewone dienst.			Service ordinaire. — Gewone dienst.		
A. Recettes propres à l'exercice. — A. Ontvangsten eigen aan het jaar.			A. Dépenses propres à l'exercice. — A. Uitgaven eigen aan het dienstjaar.		
Patrimoine. — Patrimonium . . .	89,431	91,911	Patrimoine. — Patrimonium . . .	21,949	26,450
Établissements hospitaliers. — Hospitalen en gestichten	88,403	99,464	Établissements hospitaliers. — Hos- pitalen en gestichten	189,382	267,264
Remboursements et interventions. — Terugbetalingen en tusschen- komsten	29,692	25,781	Frais d'administration. — Bestuurs- kosten	81,666	116,305
Subsides et droits. — Toelagen en rechten	286,804	410,448	Dépenses d'assistance. — Uitgaven voor onderstand	178,306	245,897
			Dette. — Schuld	8,285	5,242
Tot.	494,330	627,604	Tot.	479,588	661,158
B. Recettes exceptionnelles. — B. Uitzonderlijke ontvangsten.			B. Dépenses exceptionnelles. — B. Uit- zonderlijke uitgaven.		
Solde des exercices antérieurs. — Saldo van de vorige dienstjaren.	150,739	59,763	Solde des exercices antérieurs. — Sal- do van de vorige dienstjaren. . .	77,766	24,839
Recettes diverses. — Diverse ont- vangsten	19,698	18,119	Dépenses diverses. — Diverse uit- gaven	22,056	14,870
Tot.	170,437	77,882	Tot.	99,822	39,709
Total général. — Algemeen totaal.	664,767	705,486	Total général. — Algemeen totaal.	579,410	700,867
Service extraordinaire. — Buiten- gewone dienst.			Service extraordinaire. — Buiten- gewone dienst.		
A. Recettes propres à l'exercice. — — A. Ontvangsten eigen aan het dienstjaar.			A. Dépenses propres à l'exercice. — A. Uitgaven eigen aan het dienst- jaar.		
Patrimoine. — Patrimonium . . .	30,493	45,453	Patrimoine. — Patrimonium . . .	28,012	68,640
Établissements hospitaliers. — Hospitalen en gestichten	2,737	17,652	Établissements hospitaliers. — Hospitalen en gestichten	4,288	34,537
Emprunts. — Leeningen	655	8,328	Dépenses diverses. — Diverse uit- gaven	25,076	6,818
Recettes diverses. — Diverse ont- vangsten	23,897	24,062			
Tot.	57,782	95,495	Tot.	57,376	109,995
B. Solde des exercices antérieurs. — B. Saldo van de vorige dienstjaren.	79,548	76,155	B. Solde des exercices antérieurs. — B. Saldo van de vorige dienstjaren.	4,390	2,737
Total général. — Algemeen totaal.	137,330	171,650	Total général. — Algemeen totaal .	61,766	112,732

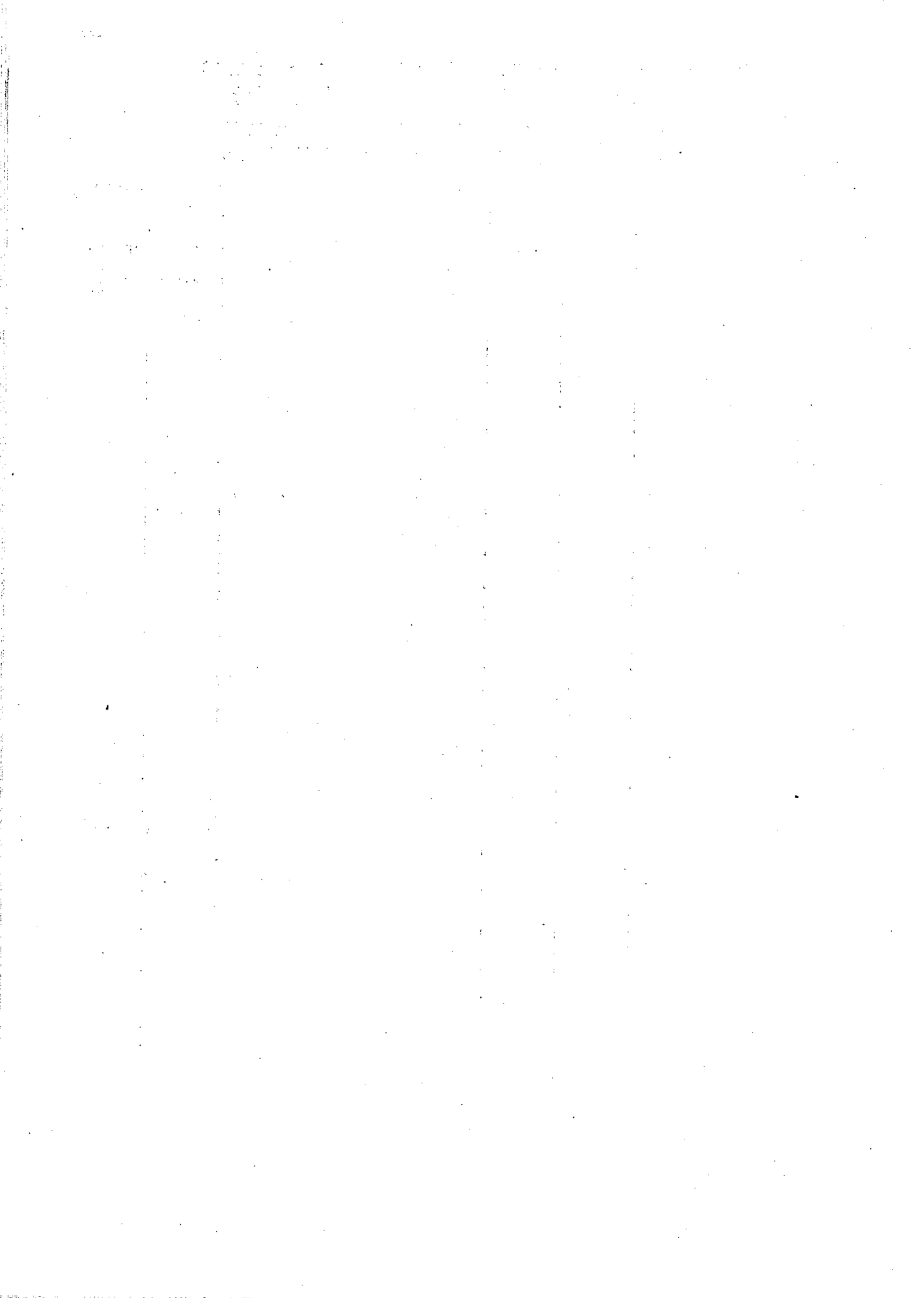

III. Agriculture, Industrie et Commerce

III. Landbouw, Handel en Nijverheid

Recensements agricoles. — Landbouwtellingen

NATURE DES CULTURES	Superficies recensées en Getelde oppervlakten in					AARD DER TEELTEN
	1929	1941	1942	1943	1944	

I. Étendue cultivée. — I. Beteelde oppervlakte

Céréales et farineux.						Graan- en meelgewassen.
I. Céréales panifiables :						I. Broodgranen.
Froment d'hiver et alternatif	149,566	157,881	161,596	176,962	174,645	Winter- en wisseltarwe.
Froment de printemps	4,458	19,838	31,660	25,741	23,286	Zomertarwe.
Seigle	184,077	125,508	136,773	158,286	141,052	Rogge.
Épeautre	6,784	7,820	8,384	9,990	9,291	Spelt.
Méteil	2,770	2,537	5,558	4,403	4,449	Masteluin.
Total des céréales panifiables.	347,655	313,584	343,971	375,382	352,723	Totaal der broodgranen.
II. Céréales non panifiables :						II. Andere graangewassen.
Escourgeon	16,181	15,827	16,947	18,783	26,709	Wintergerst.
Orge	8,778	14,289	34,087	58,508	47,239	Zomergerst.
Avoine	227,014	167,212	141,629	124,750	127,529	Haver.
Sarrasin	758	966	1,320	953	639	Boekweit.
Maïs cultivé pour la graine.	—	368	601	711	687	Maïs verbouwd voor het zaad.
Autres céréales	—	799	1,049	—	—	Autre graangewassen.
Total des céréales non panifiables	252,731	199,461	195,633	203,705	202,803	Totaal der andere graangewassen.
Total des céréales et farineux.	600,386	513,045	539,604	579,087	555,526	Totaal der graan- en meelgewassen.
Plantes industrielles.						Nijverheidsplanten.
Betteraves sucrières	52,942	48,323	59,378	54,257	57,660	Suikerbieten.
Lin	24,871	17,627	8,315	12,628	10,532	Vlas.
Chicorée à café	6,379	5,010	597	1,417	1,935	Cichorei voor koffie.
Tabac	2,383	3,088	4,050	5,492	7,309	Tabak.
Houblon	1,069	566	505	497	490	Hop.
Chanvre	69	61	63	48	63	Hennep.
Plantes oléagineuses :						Oliehoudende planten :
Navette	} 73	84	64	122	112	Raapzaad.
Colza d'hiver		31	44	7,891	18,785	Winterkoolzaad.
Colza d'été		412	17,449	10,503		Zomerkoolzaad.
Autres plantes industrielles.	180	551	232	487	152	Autre nijverheidsplanten.
Total des plantes industrielles.	87,966	75,341	73,660	100,288	107,541	Totaal der nijverheidsplanten.
Plantes racines et tuberculifères.						Wortelplanten en knolgewassen.
Betteraves fourragères	81,560	81,135	73,572	62,931	66,734	Voederbieten.
Pommes de terre tardives et mi-hâtives	133,129	101,417	116,804	109,686	97,646	Late en halfvroeg aardappelen.
Pommes de terre hâtives	17,519	3,566	4,368	6,306	5,293	Vroeg aardappelen.
Carottes fourragères	1,862	1,112	1,086	737	827	Voederwortelen.
Autres plantes racines	5,628	3,721	3,455	3,265	3,381	Autre wortelplanten.
Total des plantes racines	239,698	190,951	199,285	182,925	173,881	Totaal der wortelplanten.

NATURE DES CULTURES	Superficies recensées en Getelde oppervlakten in					AARD DER TEELTEN
	1929	1941	1942	1943	1944	
Autres cultures.						Andere teelten.
Cultures fourragères :						Voedergewassen :
Fourrages	112,566	77,299	66,341	64,832	70,463	Veevoeder.
Prairies	676,157	720,933	750,259	700,661	669,150	Grasland.
Cultures potagères	34,982	22,494	32,071	33,502	35,924	Groenteteelt.
Cultures fruitières	68,428	50,012	55,499	72,293	75,881	Fruitteelt.
Culture des fleurs	910	757	605	564	558	Bloementeelt.
Autres cultures (pépinières, oseraies, cultures non dé- nommées)	9,162	5,185	5,324	9,778	9,815	Andere teelten (boomkwee- kerijen, wijnen, niet ge- noemde teelten).
Total des autres cultures. . .	902,205	876,680	910,099	881,630	861,791	Totaal der andere teelten.
Récapitulation générale.						Algemeen overzicht.
Céréales et farineux	600,386	513,045	539,604	579,087	555,526	Graan- en meelgewassen.
Plantes industrielles	87,966	75,341	73,660	100,288	107,541	Nijverheidsplanten.
Plantes racines et tuberculi- fères	239,698	190,951	199,285	182,925	173,881	Wortelplanten en knolge- wassen.
Légumineuses pour la graine.	12,041	17,119	24,245	21,241	17,912	Peulgewassen verbouwd voor het zaad.
Autres cultures	902,205	876,680	910,099	881,630	861,791	Andere teelten.
Total général	1,842,296	1,673,136	1,746,893	1,765,171	1,716,651	Algemeen totaal.

II. Animaux de ferme. — II. Boerderijdieren

Chevaux :						Paarden :
Agricoles	266,433	239,888	228,835	226,534	217,928	Voor landbouwgebruik.
Non agricoles	50,422	37,712	34,629	33,313	31,952	Voor niet-landbouwgebruik.
Total des chevaux	316,855	277,600	263,464	259,847	249,880	Totaal der paarden.
Bovidés :						Runderen :
Vaches exclusivement lai- tières	879,460	742,146	714,895	748,035	719,367	Uitsluitend melkkoeien.
Vaches laitières et de trait.		83,272	95,679	86,841	95,339	Melk- en trekkoeien.
Autres bovidés		727,476	1,159,232	968,451	652,296	678,116
Total des bovidés	1,606,936	1,984,650	1,779,025	1,487,172	1,492,822	Totaal der runderen.
Porcs	966,186	501,970	401,944	416,078	444,622	Varkens.
Moutons	185,281	197,998	206,573	261,180	217,551	Schapen.
Chèvres	157,767	130,205	137,477	150,086	137,726	Geiten.
Volaille :						Pluimvee :
Poules pondeuses	16,700,084	3,114,241	2,046,563	1,873,597	1,866,739	Leghennen.
Poules et coqs à l'engrais- sement	1,278,900	167,353	146,552	185,089	168,447	Mesthanen- en hennen.
Total de la volaille.	17,978,984	3,281,594	2,193,115	2,058,686	2,035,186	Totaal van het pluimvee.

Recensements agricoles effectués au 31 décembre 1929 et aux 1^{er} janvier 1941, 1942, 1943 et 1944
Landbouwtellingen gehouden op 31 December 1929 en op 1 Januari 1941, 1942, 1943 en 1944

I. Cultures. — I. Teelten

NATURE DES CULTURES	Superficies recensées en : Getelde oppervlakte in :				Différence en + ou en - entre 1929 et Verschil in + of in - tusschen 1929 en				AARD DER TEELTEN					
	1929	1941	1942	1943	1944	1941	1942	1943		1944				
Froment d'hiver et alternatif.	149,566	157,611	183,863	179,198	180,493	+	8,045	+	34,297	+	29,632	+	30,927	Winter- en wisselbouw. Rogge. Spelt. Masteluin. Wintergerst. Winterkoolzaad.
Seigle	184,077	120,591	135,404	156,541	141,946	-	63,486	-	48,673	-	27,536	-	42,131	
Epeautre	6,784	8,104	8,467	10,089	9,255	+	1,320	+	1,683	+	3,305	+	2,471	
Métail	2,770	1,683	2,240	2,456	2,817	+	1,087	+	530	+	315	+	47	
Orge d'hiver (escourgeon)	16,181	15,702	17,883	20,799	27,464	-	479	+	1,702	+	4,618	+	11,283	
Colza d'hiver	(a)	(b)	44	7,263	28,710	-	-	+	44	+	7,263	+	28,710	
Total des cultures	359,378	330,691	347,901	376,345	390,685	-	55,687	-	11,477	+	16,987	+	31,307	Totaal der teelten.

(a) Non recensé. — (b) Néant.

(a) Niet geteld. — (b) Nihil.

II. Animaux. — II. Dieren

NATURE DES ANIMAUX	Nombre d'animaux recensés en : Aantal dieren geteld in :				Différence en + ou en - entre 1929 et Verschil in + of in - tusschen 1929 en				AARD DER DIEREN					
	1929	1941	1942	1943	1944	1941	1942	1943		1944				
Chevaux { agricoles	266,433	285,764	230,329	230,374	222,781	-	36,104	-	36,059	-	43,652	Paarden voor landbouw- gebruik. voor niet-land- bouwgebruik.		
{ non agricoles			50,422	38,529	36,866	-	11,306	-	11,893	-	13,556			
Total des chevaux	316,855	285,764	269,445	268,903	259,647	-	31,091	-	47,410	-	47,952	-	57,208	Totaal der paarden.
Vaches exclusiv. laitières	879,460	764,856	729,689	730,654	726,859	-	45,735	-	59,572	-	57,394	-	53,568	Uitsluitend melk- koeien. Melk- en trek- koeien. Andere runderen.
Vaches laitières et de trait			68,869	91,412	99,033	-	266,980	+	211,626	-	142,775	-	161,799	
Autres bovidés			727,476	994,456	939,102	584,701	565,677	+	221,245	+	152,054	-	200,169	
Total des bovidés	1,606,936	1,828,181	1,758,990	1,406,767	1,391,569	+	221,245	+	152,054	-	200,169	-	215,367	Totaal der runderen.
Porcs	966,186	632,834	444,356	525,600	484,902	-	333,352	-	521,830	-	400,586	-	481,284	Varkens. Schapen. Geiten
Moutons	185,281	153,144	185,778	216,400	213,117	-	32,137	+	497	+	31,119	+	27,836	
Chèvres	157,767	116,190	133,004	141,245	137,021	-	41,677	-	24,763	-	16,522	-	20,746	
Total des volailles	16,700,084	4,195,693	2,452,941	2,054,964	2,008,931	-	12,504,391	-	14,247,143	-	14,645,120	-	14,691,153	Leghennen. Mesthanen en -hennen. Pluimvee
{ Poules ponduses	1,278,900	239,223	176,946	172,182	185,886	-	1,039,677	-	1,101,954	-	1,106,718	-	1,093,014	
{ Coqs, poules à l'en- graissement			1,278,900	4,434,916	2,629,887	2,227,146	2,194,817	-	13,544,068	-	15,349,097	-	15,751,838	-
Total de la volaille	17,978,984	4,434,916	2,629,887	2,227,146	2,194,817	-	13,544,068	-	15,349,097	-	15,751,838	-	15,784,167	Totaal van het pluimvee.

Mode d'exploitation du domaine agricole en 1942 (a)
Wijze van exploitatie van het landbouwdomein in 1942 (a)

161

PROVINCES	Superficie totale cultivée en qualité de Totale beteelde oppervlakte in hoedanigheid van			Superficie totale de l'exploitation		PROVINCIES			
	Propriétaire Eigenaar	Locataire Huurder	Métayer Deelbouwboer	Totale oppervlakte van het bedrijf.					
	Ha.	a.	Ha.	a.	Ha.	a.			
Anvers	58,847	38	83,079	34	477	80	142,404	52	Antwerpen.
Brabant	72,189	60	155,060	57	446	65	227,696	82	Brabant.
Flandre occidentale	51,878	51	196,158	38	362	04	248,398	93	West-Vlaanderen.
Flandre orientale	56,120	13	152,398	04	373	79	208,891	96	Oost-Vlaanderen.
Hainaut	73,393	71	181,857	22	883	39	256,134	32	Henegouwen.
Liège	44,491	00	120,852	24	319	80	165,663	04	Luik.
Limbourg	54,309	13	71,697	54	165	87	126,172	54	Limburg.
Luxembourg	97,828	71	78,709	42	1,302	68	177,840	81	Luxemburg.
Namur	59,914	11	138,075	81	1,236	57	199,226	49	Namen.
Le Royaume	568,972	28	1,177,888	56	5,568	59	1,752,429	43	Het Rijk.

(a) D'après les résultats du recensement.

(a) Volgens de uitkomsten van de telling.

Répartition, par provinces, de la superficie cultivable aux 15 mars 1943 et 1944 (a)
Indeeling, per provincie, van de beteelbare oppervlakte op 15 Maart 1945 en 1944 (a)

PROVINCES	Superficie cultivable suivant cadastre Beteelbare oppervlakte volgens het kadaster		Superficie réellement cultivée (b) Werkelijk beteelde oppervlakte (b)		PROVINCIES
	1943	1944	1943	1944	
	Ha.	Ha.	Ha.	Ha.	
Anvers	178,734	180,371	146,007	144,375	Antwerpen.
Brabant	256,878	256,089	235,932	233,864	Brabant.
Flandre occidentale	284,368	283,427	259,274	247,353	West-Vlaanderen.
Flandre orientale	248,059	248,087	218,754	218,059	Oost-Vlaanderen.
Hainaut	282,105	281,199	269,629	267,251	Henegouwen.
Liège	179,857	179,463	170,859	170,364	Luik.
Limbourg	155,511	154,499	138,387	136,459	Limburg.
Luxembourg	217,228	216,414	190,529	188,432	Luxemburg.
Namur	221,256	220,887	207,096	206,235	Namen.
Le Royaume	2,023,996	2,020,436	1,836,467	1,812,392	Het Rijk.

(a) D'après les résultats des recensements. — (b) La superficie réellement cultivée est la superficie cadastrale cultivable de laquelle a été défalquée la superficie des fossés, haies, chemins d'exploitation, mares ou parties incultes.

(a) Volgens de uitkomsten van de tellingen. — (b) De werkelijk beteelde oppervlakte is de beteelbare kadastrale oppervlakte waarvan de oppervlakte der slooten, hagen, bedrijfswegen, poelen of woeste grond werd afgetrokken.

Étendue cultivée en hectares et par province (a)
Beteelde oppervlakte in hectaren en per provincie (a)

NATURE DES CULTURES	Antwerpen Anvers	Brabant	West-Vlaand. Fl. occid.	Oost-Vlaand. Fl. orient.	Hainaut Henegouwen	Liège Luk	Limburg Limbourg	Luxembourg Luxemburg	Namur Namen	Le Royaume Het Rijk.	AARD DER GEWASSEN
1941											
Céréales et farineux .	34,453	80,331	81,274	69,343	72,375	39,073	40,833	39,312	56,051	513,045	Graan- en meelgew.
Plantes industrielles .	294	10,666	20,767	5,079	13,806	11,792	6,112	161	6,864	75,341	Nijverheidsgewassen.
Plantes racines et tuberculifères	22,286	29,831	32,965	38,616	24,834	8,940	11,433	10,481	11,465	190,951	Wortelplanten en knolgewassen.
Légumineuses pour la graine	1,000	765	10,672	2,355	852	289	328	217	641	17,119	Groenten verbouwd voor het zaad.
Cultures { fourrages	5,038	14,930	4,128	9,726	10,578	5,169	4,457	11,587	11,686	77,299	Voeder- { veevoeder gewassen { maai- en weiland
fourrag. { prairies .	55,229	61,539	89,577	56,721	121,732	81,898	46,846	105,109	102,282	720,933	
Cultures fruitières . .	2,082	8,359	2,841	9,722	3,756	10,881	8,753	628	2,990	50,012	Fruitteelt.
Cultures potagères . .	4,727	7,742	2,184	2,665	2,007	1,351	708	175	935	22,494	Groenteteelt.
Autres cultures (b) .	901	814	917	1,633	593	303	415	168	298	5,942	Andere teelten (b).
Total . . .	126,010	214,977	245,325	195,860	250,333	159,696	119,885	167,838	193,212	1,673,136	Totaal.
1942											
Céréales et farineux .	38,203	82,645	86,021	75,333	77,715	40,239	42,210	40,534	56,704	539,604	Graan- en meelgew.
Plantes industrielles .	331	12,896	13,695	3,364	15,218	13,443	7,423	221	7,069	73,660	Nijverheidsgewassen.
Plantes racines et tuberculifères	24,154	30,020	37,361	41,302	22,889	9,024	11,355	11,643	11,537	199,285	Wortelplanten en knolgewassen.
Légumineuses pour la graine	1,880	1,062	14,653	3,552	1,224	333	466	299	776	24,245	Groenten verbouwd voor het zaad.
Cultures { fourrages	4,456	14,446	3,583	8,546	8,119	4,885	3,941	6,995	11,370	66,341	Voeder- { veevoeder gewassen { maai- en weiland
fourrag. { prairies .	58,819	64,337	91,652	59,016	124,108	83,429	49,414	113,683	105,801	750,259	
Cultures fruitières . .	2,329	9,707	3,069	11,468	3,508	11,917	9,950	514	3,037	55,499	Fruitteelt.
Cultures potagères . .	5,563	9,574	4,010	4,137	3,799	2,048	1,116	253	1,571	32,071	Groenteteelt.
Autres cultures (b) .	792	966	699	1,727	847	242	249	162	246	5,930	Andere teelten (b).
Total . . .	136,527	225,653	254,743	208,445	257,427	165,560	126,124	174,304	198,111	1,746,894	Totaal.
1943											
Céréales et farineux .	43,356	86,598	89,008	80,011	84,505	44,561	44,022	44,403	62,623	579,087	Graan- en meelgew.
Plantes industrielles .	3,531	15,363	21,901	7,878	17,571	14,696	9,124	282	9,942	100,288	Nijverheidsgewassen.
Plantes racines et tuberculifères	23,471	27,848	35,301	39,200	18,103	8,133	10,314	11,180	9,375	182,925	Wortelplanten en knolgewassen.
Légumineuses pour la graine	1,655	1,472	12,597	2,162	868	431	486	464	1,106	21,241	Groenten verbouwd voor het zaad.
Cultures { fourrages	5,542	14,842	3,446	9,353	8,205	4,563	4,254	5,555	9,071	64,831	Voeder- { veevoeder gewassen { maai- en weiland
fourrag. { prairies .	53,251	59,873	85,134	55,409	117,941	74,236	42,650	111,319	100,848	700,661	
Cultures fruitières . .	2,441	11,692	3,508	12,590	5,285	17,300	14,589	641	4,247	72,293	Fruitteelt.
Cultures potagères . .	5,733	9,061	4,502	4,562	4,187	2,060	1,313	297	1,787	33,502	Groenteteelt.
Autres cultures (b) .	1,796	1,314	707	2,014	1,579	609	697	674	953	10,343	Andere teelten (b).
Total . . .	140,776	228,063	256,104	213,179	258,244	166,589	127,449	174,815	199,952	1,765,171	Totaal.
1944											
Céréales et farineux .	42,953	84,505	79,114	74,673	84,547	45,306	41,966	39,650	62,812	555,526	Graan- en meelgew.
Plantes industrielles .	5,088	17,231	24,637	9,552	16,617	14,566	10,484	214	9,152	107,541	Nijverheidsgewassen.
Plantes racines et tuberculifères	22,137	26,157	33,548	38,289	17,775	7,326	10,107	9,453	9,089	173,881	Wortelplanten en knolgewassen.
Légumineuses pour la graine	1,559	1,295	10,304	1,433	904	300	666	312	1,139	17,912	Groenten verbouwd voor het zaad.
Cultures { fourrages	6,230	15,325	3,539	10,868	8,732	5,251	4,999	6,130	9,389	70,463	Voeder- { veevoeder gewassen { maai- en weiland
fourrag. { prairies .	49,881	57,841	69,339	53,014	115,580	70,455	41,556	112,329	99,155	669,150	
Cultures fruitières . .	2,468	12,291	3,509	13,080	5,324	18,874	15,384	533	4,418	75,881	Fruitteelt.
Cultures potagères . .	5,781	9,484	5,666	4,854	4,333	2,256	1,380	295	1,875	35,924	Groenteteelt.
Autres cultures (b) .	1,274	1,233	671	1,963	1,417	819	803	1,028	1,165	10,373	Andere teelten (b).
Total . . .	137,371	225,362	230,327	207,726	255,229	165,153	127,345	169,944	198,194	1,716,651	Totaal.

(a) D'après les résultats des recensements.

(b) Les autres cultures comprennent les cultures de fleurs, les pépinières, les orserais et les cultures non dénommées.

(a) Volgens de uitkomsten der tellingen.

(b) De andere teelten omvatten de bloemteelten, de boomkwekerijen, de wijnen en de niet genoemde teelten.

Répartition et rendement des cultures (a)

Indeeling en opbrengst der teelten (a)

NATURE DES CULTURES	Rendement moyen (b) Gemiddelde opbrengst (b)			Étendue cultivée (Ha.) Beteelde oppervlakte (Ha.)			Production (1,000 quintaux) Opbrengst (1,000 centenaar)			NATUUR DER TEELTEN
	1941- 42	1942- 43	1943- 44	1941-42	1942-43	1943-44	1941-42	1942-43	1943-44	
	Froment d'hiver	21.6	27.4	26.5	161,596	176,958	174,645	3,490	4,848	
Froment d'été	16.8	19.2	18.5	31,662	25,739	23,286	533	494	430	Zomertarwe.
Seigle	23.1	20.9	22.3	136,772	158,284	141,052	3,164	3,318	3,139	Rogge.
Epeautre	14.8	15.5	17.3	8,312	9,949	9,229	123	155	159	Spelt.
Méteil	16.6	21.7	20.1	4,525	4,326	4,449	75	94	89	Masteluin.
Orge	24.1	22.3	20.5	34,086	58,507	47,239	822	1,306	968	Zomergerst.
Escourgeon	25.5	27.0	25.9	16,902	18,779	26,681	431	507	692	Wintergerst.
Avoine	19.8	25.3	23.9	141,629	124,746	127,529	2,812	3,152	3,050	Haver.
Sarrasin	7.8	9.1	10.7	1,227	838	586	10	8	6	Boekweit.
Maïs cultivé pour la graine	34.1	31.2	32.4	566	697	669	19	22	22	Maïs verbouwd voor het zaad.
Betteraves sucrières	268.0	326.1	294.2	59,197	54,249	57,649	15,870	17,691	16,964	Suikerbieten.
Tabac (feuilles sèches)	22.7	23.1	20.9	3,656	5,438	7,267	83	126	152	Tabak (droge bladeren).
Houblon (cônes)	10.7	12.6	12.4	408	461	464	4	6	6	Hop (bellen).
Colza d'hiver	19.6	21.3	15.5	19	7,877	18,750	0.4	168	291	Winterkoolzaad.
Colza d'été	11.5	12.4	11.9	329	17,428	10,099	4	217	120	Zomerkoolzaad.
Lin (graine)	4.7	5.8	4.6	7,711	12,397	10,416	36	72	48	Vlas (zaad).
Lin (paille)	—	—	47.8	—	—	10,352	—	—	—	495 Vlas (stroo).
Chicorée à café	326.4	318.3	309.2	582	1,388	1,917	190	442	593	Cichorei voor koffie.
Chanvre (graines)	12.0	6.1	4.2	56	41	51	0.7	0.3	0.2	Hennep (zaad)
Haricots récoltés autre- ment que verts	16.4	21.6	18.3	5,689	3,255	2,327	94	70	43	Boonen anders dan groen geogst.
Pois récoltés autrement que verts	23.6	23.5	25.0	13,153	13,251	11,191	311	512	280	Erwten anders dan groen geogst.
Féveroles (grosses et petites)	19.5	22.0	20.7	3,203	3,345	2,970	62	74	62	Paardenboonen(dikke en kleine).
Pommes de terre tardives	171.2	190.4	208.0	95,351	85,072	74,350	16,333	16,205	15,468	Late aardappelen.
» mi-hâtives	204.6	212.5	217.1	21,351	24,593	23,291	4,370	5,228	5,057	Halfvroeg aardappelen.
» hâtives	239.9	202.6	129.2	4,355	6,277	5,284	1,045	1,272	683	Vroeg aardappelen.
Betteraves fourragères et mi-sucrières	528.6	638.1	567.8	73,567	62,927	66,734	38,892	40,160	37,889	Voeder- en halfsuiker- bieten
Carottes fourragères	248.7	251.6	240.4	952	701	780	237	176	188	Voederwortelen.
Navets	255.6	224.7	240.6	130	212	229	33	48	55	Rapen.
Rutabagas, choux-navets	389.6	374.7	361.9	1,602	1,416	1,369	642	531	495	Koolrapen (rutabaga's), raapkoolen.
Choux fourragers	309.7	337.3	310.5	344	453	620	107	153	193	Voederkoolen.
Trèfles rouges ou ordi- naires (foins)	35.2	48.7	42.6	27,417	20,305	21,870	966	990	931	Roo de of gewone klaver (hooi).
Trèfles incarnats (verts)	208.1	228.4	209.0	3,503	4,938	5,115	729	1,128	1,069	Inkarnaatklaver (groen).
Autres trèfles (foin)	31.6	51.5	40.0	10,611	19,138	21,351	336	986	854	Andere klaver (hooi).
Luzerne	41.4	57.1	49.7	3,920	3,484	3,853	163	200	192	Luzerne.
Sainfoin	36.3	48.7	41.2	441	362	322	16	18	13	Hanekam.
Prés, prairies fauchés (foin)	29.9	39.3	29.4	223,185	225,414	191,809	6,690	8,863	5,639	Maailand (hooi).

(a) D'après les résultats des recensements. — (b) L'estimation du rendement à l'Ha. est donnée en 100 kg.

(a) Volgens de uitkomsten der tellingen. — (b) De raming van de opbrengst per hectare wordt aangegeven in 100 kg.

Rendement moyen, par province, des principales cultures (a)
Gemiddelde opbrengst, per provincie, van de voornaamste teelten (a)

NATURE DES CULTURES												AARD DER TEELTEN
	Anwerpen Anvers	Brabant	West-Vlaand. Fl. occid.	Oost-Vlaand. Fl. orient.	Hainaut Henegouwen	Liège Luik	Limburg Limbourg	Luxembourg Luxemburg	Namur Namen	Le Royaume Het Rijk		
1942												
Froment d'hiver	17.3	19.9	23.3	20.8	22.3	24.4	21.4	13.0	21.0	21.6	Wintertarwe.	
Froment d'été	15.8	19.7	15.9	13.6	17.2	18.4	17.9	10.7	16.3	16.8	Zomertarwe.	
Seigle	21.2	23.7	27.4	26.1	25.5	20.1	19.6	12.2	16.8	23.1	Rogge.	
Orge d'été	15.3	28.9	27.6	29.3	26.0	24.5	21.9	12.4	18.4	24.1	Zomergerst.	
Escourgeon	16.5	25.3	26.2	25.0	27.1	24.7	25.1	16.8	23.9	25.5	Wintergerst.	
Avoine	17.4	20.1	26.1	23.0	18.0	20.7	18.4	14.0	17.8	19.8	Haver.	
Tabac (feuilles sèches)	—	23.0	24.8	17.7	19.3	—	—	14.0	—	22.7	Tabak (droge bladeren).	
Houblon (cônes)	—	9.0	11.0	13.0	—	—	—	—	—	10.7	Hop (bellen).	
Lin (paille)	—	—	—	—	—	—	—	—	—	—	Vlas (stroot).	
Chicorée à café	—	—	329.5	300.0	300.0	—	—	—	—	326.4	Cichorei voor koffie.	
Betteraves sucrières	268.0	251.1	307.9	300.3	272.5	264.1	248.0	220.0	278.5	268.0	Suikerbieten.	
Pommes de terre tardives	165.3	159.1	195.5	190.1	147.3	146.2	165.9	144.9	178.6	171.2	Late aardappelen.	
Betteraves fourragères	545.6	460.9	623.7	612.0	507.3	432.1	502.5	452.5	420.1	528.6	Voederbieten.	
Carottes fourragères	300.7	221.8	265.7	206.3	174.3	100.0	355.8	—	—	248.7	Voederwortelen.	
Navets	240.7	290.9	—	150.0	—	—	250.0	—	—	255.6	Rapen.	
Trèfles rouges (foins)	44.8	24.4	63.4	40.4	42.5	21.5	41.8	33.0	38.8	35.2	Roode klaver (hooi).	
Trèfles incarnats (vert)	180.0	219.6	200.0	200.0	203.1	150.0	204.3	166.6	229.4	208.1	Inkarnaatklaver (groen).	
Luzerne	70.0	35.7	57.0	43.8	50.1	28.9	—	39.2	39.7	41.4	Luzerne.	
Prés et prairies fauchés (foin)	35.7	23.7	40.6	31.6	32.1	27.8	37.0	21.6	33.4	29.9	Maailand (hooi).	
1943												
Froment d'hiver	27.3	26.9	32.0	28.6	28.0	24.8	25.5	16.2	23.9	27.4	Wintertarwe.	
Froment d'été	16.4	22.3	25.8	21.5	21.1	20.4	19.6	12.3	17.1	19.2	Zomertarwe.	
Seigle	18.8	21.5	22.8	23.7	21.0	24.0	18.8	15.3	19.5	20.9	Rogge.	
Orge d'été	21.7	22.3	28.0	25.2	22.1	23.4	22.6	13.8	18.5	22.3	Zomergerst.	
Escourgeon	20.8	27.1	28.9	27.7	26.2	26.9	25.3	17.5	26.9	27.0	Wintergerst.	
Avoine	21.1	27.8	31.0	26.8	28.8	27.0	22.4	15.8	22.8	25.3	Haver.	
Tabac (feuilles sèches)	20.0	18.8	25.5	19.6	18.7	—	30.0	12.5	20.6	23.1	Tabak (droge bladeren).	
Houblon (cônes)	—	15.0	11.9	12.0	—	—	—	—	—	12.6	Hop (bellen).	
Lin (paille)	—	—	—	—	—	—	—	—	—	—	Vlas (stroot).	
Chicorée à café	—	—	318.9	279.0	344.4	—	—	—	160.0	318.3	Cichorei voor koffie.	
Betteraves sucrières	350.0	330.5	307.4	348.6	333.7	333.2	308.5	210.0	314.8	326.1	Suikerbieten.	
Pommes de terre tardives	194.7	189.1	214.9	227.2	186.5	154.2	158.3	131.9	145.2	190.4	Late aardappelen.	
Betteraves fourragères	648.5	627.5	620.7	730.5	648.7	517.1	574.1	530.7	631.3	638.1	Voederbieten.	
Carottes fourragères	281.5	236.3	264.8	225.6	249.7	257.3	253.1	364.3	294.3	251.6	Voederwortelen.	
Navets	225.7	160.5	350.0	277.0	248.2	200.0	—	—	80.0	224.7	Rapen.	
Trèfles rouges (foins)	38.1	46.3	50.0	59.6	55.1	53.8	38.1	34.9	48.2	48.7	Roode klaver (hooi).	
Trèfles incarnats (vert)	229.1	232.9	177.5	238.4	239.9	239.3	174.3	300.0	227.3	230.9	Inkarnaatklaver (groen).	
Luzerne	—	49.6	41.4	89.2	62.3	68.1	47.9	60.0	43.2	57.1	Luzerne.	
Prés et prairies fauchés (foin)	36.9	48.2	51.0	48.8	46.6	49.0	26.7	30.5	36.7	39.3	Maailand (hooi).	
1944												
Froment d'hiver	26.0	25.4	28.6	27.7	26.4	27.2	27.9	16.5	25.2	26.5	Wintertarwe.	
Froment d'été	17.1	21.0	23.9	16.2	19.4	20.2	19.8	11.7	18.0	18.5	Zomertarwe.	
Seigle	20.0	23.0	25.1	25.3	24.2	26.3	19.3	13.8	19.5	22.3	Rogge.	
Orge d'été	18.5	21.5	26.0	22.0	21.5	21.3	21.7	13.6	15.4	20.5	Zomergerst.	
Escourgeon	23.0	25.6	29.0	28.0	25.4	26.0	28.4	18.3	24.2	25.9	Wintergerst.	
Avoine	20.0	25.2	28.0	24.1	27.0	28.4	23.3	14.5	22.7	23.9	Haver.	
Tabac (feuilles sèches)	—	22.5	21.7	19.4	19.2	—	25.0	12.0	20.9	20.9	Tabak (droge bladeren).	
Houblon (cônes)	—	15.3	11.5	12.0	—	—	—	—	—	12.4	Hop (bellen).	
Lin (paille)	—	44.3	49.0	45.5	49.0	31.9	15.0	—	50.5	47.8	Vlas (stroot).	
Chicorée à café	—	—	311.8	312.2	249.5	—	—	—	—	309.2	Cichorei voor koffie.	
Betteraves sucrières	301.3	275.2	303.9	341.8	287.3	313.1	306.7	—	276.8	294.2	Suikerbieten.	
Pommes de terre tardives	193.1	203.9	220.8	233.6	213.6	192.9	205.8	172.2	189.9	208.0	Late aardappelen.	
Betteraves fourragères	573.2	522.2	585.6	651.8	556.1	483.2	565.6	460.0	552.1	567.8	Voederbieten.	
Carottes fourragères	255.2	193.8	233.4	241.4	237.6	200.0	274.1	400.0	218.2	240.4	Voederwortelen.	
Navets	208.8	163.5	—	310.0	283.5	190.0	157.6	300.0	—	240.6	Rapen.	
Trèfles rouges (foins)	58.4	46.1	42.8	47.5	47.0	38.1	44.2	29.1	33.9	42.6	Roode klaver (hooi).	
Trèfles incarnats (vert)	244.6	197.6	254.4	283.3	221.5	213.6	225.7	100.0	162.0	209.0	Inkarnaatklaver (groen).	
Luzerne	—	44.4	69.8	51.2	55.0	47.9	52.2	19.1	44.6	49.7	Luzerne.	
Prés et prairies fauchés (foin)	33.9	35.0	35.4	38.4	30.5	36.8	32.0	20.1	29.2	29.4	Maailand (hooi).	

(a) D'après les résultats des recensements.
 N. B. — L'estimation du rendement à l'hectare est donnée en 100 kg.

(a) Volgens de uitkomsten van de tellingen.
 N. B. — De raming van de opbrengst per hectare wordt aangegeven in 100 kg.

Répartition en 1943 des cultures et des animaux d'après les régions agricoles (a)
 Indeeling, in 1943, van de teelten en van de dieren naar de landbouwstreken (a)

CULTURES	Région jurassique Mergelstreek	Région ardennaise Ardennen	Famenne Famenne	Fagne Veen	Condroz Condroz	Région herbagère Weidestreek	Région limoneuse Leemstreek	Région sablonneuse Zandleemstreek	Campine Kempen	Région sablonneuse Zandstreek	Polders Polders	TEELTEN
----------	-----------------------------------	-------------------------------	--------------------	---------------	--------------------	---------------------------------	--------------------------------	--------------------------------------	-------------------	----------------------------------	--------------------	---------

A. Cultures pour 100 ha. d'étendue cultivée. — A. Teelten per 100 ha. beteelde oppervlakte

Céréales panifiables	12.65	11.45	16.01	11.15	19.76	6.68	23.02	24.64	26.00	26.86	16.95	Broodgranen.
Autres céréales . .	11.29	14.28	12.14	6.63	13.05	4.08	15.46	10.13	7.87	9.18	15.48	Andere graange- gewassen.
Total des céréales .	23.94	25.73	28.15	17.78	32.81	10.76	38.48	34.77	33.87	36.04	32.43	Totaal der graan- gewassen.
Légumineuses cult. pour la graine . .	0.91	0.01	0.15	0.30	0.65	0.30	0.59	2.04	0.97	1.00	6.19	Peulgewassen verb. voor het zaad.
Plantes industr. . .	0.10	0.41	0.12	0.82	3.84	0.51	12.55	5.94	2.61	3.68	5.75	Nijverheidsplanten.
Plantes racines et tuberculifères . .	8.24	6.46	3.65	2.02	5.57	3.75	7.12	14.42	12.99	19.57	9.53	Wortelplanten en knolgewassen.
Plantes fourragères	65.15	66.93	66.35	77.57	51.82	68.96	34.30	34.57	43.69	31.07	42.46	Voedergewassen.
Plantes potagères et fleurs	0.43	0.05	0.18	0.32	1.55	0.95	1.40	3.29	2.27	2.90	1.91	Moesplanten en en bloemen.
Cultures fruitières .	0.61	0.12	1.02	0.68	3.23	14.46	5.10	4.50	2.59	4.88	1.48	Fruitteelt.
Pépinières, oseraies, divers	0.62	0.29	0.38	0.51	0.53	0.31	0.46	0.47	1.01	0.86	0.25	Boomkweek., wij- men, diversen.
Total	100.—	100.—	100.—	100.—	100.—	100.—	100.—	100.—	100.—	100.—	100.—	Totaal.

B. Animaux pour 100 ha. d'étendue cultivée. — B. Dieren per 100 ha. beteelde oppervlakte

Chevaux agricoles . .	9.30	9.81	9.15	8.93	11.15	7.19	14.13	14.45	12.85	14.04	15.87	Landbouwpaarden
Bovidés	69.11	75.51	69.20	100.24	76.83	152.07	73.60	81.35	98.92	93.16	77.31	Runderen.
dont vaches lai- tières	34.62	43.00	37.35	48.27	39.71	91.70	39.72	46.83	60.25	56.22	33.70	waarvan melk- koeien.
Porcs	20.50	17.47	11.35	5.47	11.62	15.08	23.76	27.07	26.07	35.56	29.38	Varkens.
Moutons	6.24	2.96	3.83	4.48	10.70	6.74	12.14	20.73	12.11	25.68	29.60	Schapen.
Chèvres	8.22	1.39	2.83	1.96	5.40	2.61	3.34	13.27	23.34	11.22	4.97	Goiten.

C. Importance de la culture des céréales (en %). — C. Belangrijkheid van de graangewassenteelt (in %)

Céréales panifiables												Broodgranen :
Froment	4.77	3.49	7.11	6.60	15.53	5.15	19.00	14.06	2.67	6.12	13.12	Tarwe
Seigle	4.41	4.63	4.17	1.70	2.64	1.27	3.71	10.33	23.28	20.62	3.51	Rogge.
Épeautre	0.20	3.15	4.60	2.72	1.45	0.18	0.09	0.03	0.01	—	—	Spelt
Méteil	3.27	0.18	0.13	0.13	0.14	0.08	0.22	0.22	0.04	0.12	0.32	Masteluin.
Céréales non panif.												Andere graangew. :
Orge	1.72	4.13	4.11	3.31	5.97	1.75	7.24	3.87	0.56	1.96	8.59	Gerst.
Avoine	9.46	10.13	8.03	3.31	7.70	2.32	8.21	6.20	6.82	7.00	6.83	Haver.

(a) D'après les résultats du recensement.

(a) Volgens de uitkomsten van de telling.

Bois soumis au régime forestier — 1935
Onder boschregime staande bosschen — 1935

(Source : Admin. des Eaux et Forêts)

(Bron : Beheer van Waters en Bosschen)

SPÉCIFICATIONS	Bois et forêts appartenant Bosschen toebehoorende			Total général Algemeen totaal			OPSOMMING
	à l'État aan den Staat	aux communes aan de gemeenten	aux établissements publics aan de openbare instellingen	1925	1930	1935	
	Hect.	Hect.	Hect.	Hect.	Hect.	Hect.	
Contenance des bois . . .	55,315	196,845	9,173	247,730	258,963	261,333	Oppervlakte der bosschen.
Contenance des coupes ordinaires et extraordinaires :							Oppervlakte van den gewonen en den buitengewonen houthak :
Futaie feuillue	1,003	1,537	26	2,408	3,744	2,566	Loofboomen.
» résineuse	717	2,112	133	2,961	3,733	2,962	Naaldboomen.
» sur taillis	664	3,317	374	3,558	4,033	4,355	Hoogstammig hakhout.
Taillis	270	2,104	49	2,076	2,195	2,423	Hakhout.
Total	2,654	9,070	582	11,003	13,705	12,306	Totaal.
REVENUS.	Fr.	Fr.	Fr.	Fr.	Fr.	Fr.	INKOMSTEN.
Prix de vente, additionnels compris :							Verkoopprijs, opgeld ingegrepen :
Futaie feuillue	3,376,388	4,086,928	62,405	7,534,061	22,133,682	7,525,721	Loofboomen.
» résineuse	1,689,287	9,830,170	255,879	11,495,547	18,013,956	11,775,336	Naaldboomen.
» sur taillis	1,429,416	7,845,513	568,124	11,425,894	23,438,239	9,843,053	Hoogstammig hakhout.
Taillis	323,008	2,627,048	42,797	2,392,212	4,745,040	2,992,853	Hakhout.
Total	6,818,099	24,389,659	929,205	32,847,714	68,330,917	32,136,963	Totaal.
Élagages, recépages, Chablis, bois de délit et éclaircies	2,808,686	5,903,233	528,749	5,666,619	18,282,470	9,240,668	Gedund, gesnoeid, ongevallen, geschonden en uitgehakt hout.
Chasse et tenderie	1,065,935	6,456,612	300,023	2,294,874	6,827,559	7,822,570	Jacht en vogelvangst.
Autres revenus	629,248	2,279,709	38,032	802,833	4,583,190	2,946,989	Andere inkomsten.
Total	4,503,869	14,639,554	866,804	8,764,326	29,693,219	20,010,227	Totaal.
Total des revenus	11,321,968	39,029,213	1,796,009	41,612,040	98,024,136	52,147,190	Totaal der inkomsten.
DÉPENSES.							UITGAVEN.
Contributions foncières pour les bois exclusivement	379,900	1,185,878	86,928	1,241,527	1,778,887	1,652,706	Grondbelasting uitsluitend voor de bosschen.
Frais de régie et de surveillance	1,291,277	3,816,983	303,222	2,260,348	5,764,447	5,411,482	Beheers- en bewakingskosten.
Frais d'arpentage et de réarpentage	473	65,049	1,897	51,042	67,944	67,419	Metings- en hermetingskosten.
Frais d'adjudication et d'exploitation par entreprise	220,509	2,525,427	105,592	2,566,242	5,016,636	2,851,528	Kosten van aanbesteding en van exploitatie op onderneming.
Travaux d'amélioration	1,354,810	1,914,949	262,672	3,796,138	7,586,279	3,532,431	Verbeteringswerken.
Total des dépenses	3,246,969	9,508,286	760,311	9,915,297	20,214,193	13,515,566	Totaal der uitgaven.
Revenu net	8,074,999	29,520,927	1,035,698	31,696,743	77,809,943	38,631,624	Netto-inkomen.

Opgave van het aantal jachtakten

(Source : Admin. des Eaux et Forêts)

(Bron : Beheer van Waters en Bosschen)

PROVINCES	1.VII.1943-30.VI.1944			1.VII.1944-30.VI.1945			Taxes au profit de l'État (fr.) Rechten ten behoeve van den Staat (fr.)			PROVINCIES
	Permis ordinaires	Permis du dimanche	Tot.	Permis ordinaires	Permis du dimanche	Tot.	1941-42	1943-44	1944-45	
	Gewone akten (700 fr.)	Zondagsakten (500 fr.)		Gewone akten (700 fr.)	Zondagsakten (500 fr.)					
Anvers	5	—	5	391	1	392	—	3,500	274,200	Antwerpen.
Brabant	22	—	22	1,002	12	1,014	26,600	15,400	707,400	Brabant.
Flandre occid.	11	—	11	408	13	421	11,900	7,700	292,100	West-Vlaand.
Flandre orient.	8	—	8	478	17	495	8,400	5,600	343,100	Oost-Vlaand.
Hainaut	3	—	3	752	—	752	2,800	2,100	526,400	Henegouwen.
Liège	36	—	36	961	18	979	36,200	25,200	681,700	Luik.
Limbourg . . .	9	—	9	807	7	814	7,000	6,300	568,400	Limburg.
Luxembourg . .	4	—	4	691	3	694	4,200	2,800	485,200	Luxemburg.
Namur	4	—	4	522	17	539	5,600	2,800	373,900	Namen.
Le Royaume	102	—	102	6,012	88	6,100	102,700	71,400	4,252,400	Het Rijk.

N. B. — Il n'a pas été délivré de licence de cinq jours (175 fr.) de 1940-41 à 1944-45.

N. B. — Gedurende de jaren 1940-41 tot 1944-45 werden er geen vergunningen voor vijf dagen (175 fr.) afgeleverd.

Relevé du nombre de permis de tenderie
Opgave van het aantal vogelvangstvergunningen

(Source : Id.)

(Bron : Id.)

PROVINCES	1943			1944							Recettes au profit de l'État (fr.) Vogelvangsten ten voordeele van den Staat (fr.)		PROVINCIEËN
	Filets — Netten			Filets — Netten			Lacets aux grives Lijsterstrikken				1943	1944	
	Permis à Vergunningen tegen			Permis à Vergunningen tegen			Permis à Vergunningen tegen						
	100 fr.	35 fr.	Tot.	100 fr.	35 fr.	Tot.	140 fr.	70 fr.	35 fr.	Tot.			
Anvers	1,838	152	1,990	1,446	75	1,521	—	—	—	—	189,120	147,225	Antwerpen.
Brabant	340	33	373	360	20	380	—	—	4	4	35,155	36,840	Brabant.
Flandre occident.	633	273	906	710	190	900	—	—	—	—	72,855	77,650	West-Vlaanderen.
Flandre orientale	2,179	514	2,693	1,305	231	1,536	—	—	—	—	235,890	138,585	Oost-Vlaanderen.
Hainaut	203	77	280	353	61	414	—	—	—	—	22,995	37,435	Henegouwen.
Liège	1,988	198	2,186	1,570	129	1,699	—	—	4	4	205,730	161,655	Luik.
Limbourg	232	49	281	214	33	247	—	—	—	—	24,915	22,555	Limburg.
Luxembourg . . .	8	3	11	1	2	3	3	8	33	44	905	2,305	Luxemburg.
Namur	86	21	107	92	43	135	—	—	—	—	9,335	10,705	Namen.
Le Royaume	7,507	1,320	8,827	6,051	784	6,835	3	8	41	52	796,900	634,955	Het Rijk.

N. B. — Il n'a pas été délivré de permis de lacets aux grives en 1943.

N. B. — In 1943 werden er geen vergunningen voor lijsterstrikken afgeleverd.

Relevé du nombre de permis de pêche délivrés Opgave van het aantal afgeleverde vischakten

(Source : Adm. des Eaux et Forêts)

(Bron : Beheer van Waters en Bosschen)

PROVINCES	Permis à — Akten van						Total Totaal	Sommes portées en recettes fr. Geboekte ontvangsten fr.	PROVINCIES
	8 fr.	14 fr.	20 fr.	35 fr.	90 fr.	125 fr.			
1943									
Anvers	2,055	564	10,314	5,204	903	302	19,342	537,280	Antwerpen.
Brabant	1,489	976	7,587	6,922	533	390	17,897	522,786	Brabant.
Flandre occidentale	1,454	1,081	5,685	4,476	210	344	13,250	361,851	West-Vlaanderen.
Flandre orientale	1,712	795	7,791	4,279	452	509	15,538	438,140	Oost-Vlaanderen.
Hainaut	1,835	1,025	7,766	4,358	543	84	15,611	398,967	Henegouwen.
Liège	1,085	240	13,742	4,801	2,292	639	22,799	736,830	Luik.
Limbourg	1,305	542	3,441	2,652	348	95	8,383	224,338	Limburg.
Luxembourg	1,177	61	7,411	591	302	492	10,034	271,610	Luxemburg.
Namur	744	161	7,370	1,764	1,670	283	11,992	401,190	Namen.
Permis débités	12,856	5,445	71,107	35,047	7,253	3,138	134,846	3,892,992(a)	Uitgereikte akten.
Permis échangés	872	336	2,772	761	52	—	4,793	—	Omgewisselde akten.
Permis annulés	51	18	113	52	10	7	251	—	Vernietigde akten.
Permis en circulation	11,933	5,091	68,222	34,234	7,191	3,131	129,802	4,565,967 (b)	Akten in omloop.
1944									
Anvers	1,339	488	9,164	4,599	993	286	16,869	495,611	Antwerpen.
Brabant	1,361	713	6,659	5,610	452	271	15,066	434,439	Brabant.
Flandre occidentale	1,095	829	4,947	4,295	165	429	11,760	339,906	West-Vlaanderen.
Flandre orientale	1,023	578	7,167	4,242	448	559	14,017	424,744	Oost-Vlaanderen.
Hainaut	856	486	5,684	3,015	320	61	10,422	274,961	Henegouwen.
Liège	623	172	11,234	3,465	1,704	494	17,692	571,273	Luik.
Limbourg	1,001	452	2,807	2,069	327	96	6,752	186,493	Limburg.
Luxembourg	1,053	49	6,945	563	281	456	9,347	254,941	Luxemburg.
Namur	543	105	6,461	1,435	1,205	251	10,000	328,997	Namen.
Permis débités	8,894	3,872	61,068	29,293	5,895	2,903	111,925	3,311,365(c)	Uitgereikte akten.
Permis échangés	431	238	1,492	396	22	2	2,581	—	Omgewisselde akten.
Permis annulés	23	18	101	30	9	19	200	—	Vernietigde akten.
Permis en circulation	8,440	3,616	59,475	28,867	5,864	2,882	109,144	3,869,987(b)	Akten in omloop.
Permis en circulation	en 1939 14,667	4,633	71,973	24,942	4,877	1,872	122,964	3,668,653(c)	Akten in omloop
	en 1940 8,383	2,514	48,744	12,223	2,013	886	74,763	2,248,817(c)	
	en 1941 16,555	5,182	86,887	28,143	4,832	1,724	143,323	4,301,622(c)	
	en 1942 14,553	5,317	76,750	34,442	6,236	2,578	139,876	4,676,640(c)	

(a) Y compris la taxe postale (125,479 fr. en 1943 et 105,363 en 1944).

(b) Y compris la taxe fiscale (672,975 fr. en 1943 et 558,625 fr. en 1944).

(c) Ces chiffres comprennent les taxes postale et fiscale.

(a) Inbegrepen het postrecht (125,479 fr. in 1943 en 105,363 fr. in 1944).

(b) Inbegrepen de fiscale belasting (672,975 fr. in 1943 en 558,625 fr. in 1944).

(c) In deze cijfers zijn postrecht en fiscale belasting begrepen.

Enseignement vétérinaire, agricole et horticole de l'État Rijksveeartsenijkundig, land- en tuinbouwonderwijs

I. Population. — I. Bevolking

(Source : Minist. de l'Instr. Publique.)

(Bron : Minist. van Openb. Onderwijs.)

ÉTABLISSEMENTS	Nombre d'élèves — Aantal leerlingen								INRICHTINGEN
	1934-35	1935-36	1936-37	1937-38	1938-39	1939-40	1940-41	1941-42	
École de médecine vétérinaire de Bruxelles	81	83	77	72	75	75	70	84	Veeartsenijsschool te Brussel.
Instituts agronomiques { Gembloux Gand	165 40	118 34	123 28	112 42	107 31	98 32	114 41	318 81	Landbouw- hoogescholen { Gembloux Gent.
École moy. d'horticult. et d'agriculture { Vilvorde Gand Huy	67 35 40	86 46 50	103 41 56	139 48 53	121 52 59	120 52 54	109 60 39	162 37 32	Middelbare land- en tuin- bouwscholen { Vilvoorde Gent. Hoei.
Institut ménager à Laeken	66	65	80	77	85	83	66	92	Inst. v. Landbouwhuis- houdkunde te Laken.
Total	494	482	508	543	530	514	499	806	Totaal.

II. Diplômes et certificats de capacité. — II. Diploma's en bekwaamheidsgetuigschriften

EXAMENS	Récipiendaires inscrits Ingeschrevenen examinandi						Récipiendaires admis Toegelaten examinandi						EXAMENS
	1937	1938	1939	1940	1941	1942	1937	1938	1939	1940	1941	1942	
Diplôme de candidat vétérinaire	34	36	34	18	21	31	17	11	27	12	13	14	Diploma van candidaat- veearts.
Première épreuve de doctorat en médecine vétérinaire	11	19	10	24	16	14	11	17	10	23	16	13	Eerste examen van het doctoraat in de veeartsenijkunde.
Deuxième épreuve de doctorat en médecine vétérinaire	20	12	17	10	22	19	17	11	17	10	19	16	Tweede examen van het doctoraat in de veeartsenijkunde.
Diplôme de docteur en médecine vétérinaire	21	17	12	17	11	20	21	15	12	17	11	19	Diploma van doctor in de veeartsenijkunde.
Diplôme d'ingénieur agronome { Gembloux Gand	36 28	26 28	28 26	22 26	22 6	29	25	21	21	21	21	22	Gembloux } Diploma van Gent } landbouwingen.
Diplôme d'horticulteur { Vilvorde Gand Huy	15 9 56	30 13 53	39 11 17	22 11 15	27 18 15	35 8 11	12 11 33	27 10 35	39 11 17	18 11 11	23 12 15	35 11 11	Vilvoorde } Diploma van Gent } landbouwkun- Hoei } dige.
Diplôme de régente ménagère, agricole etc.	16	20	70	66	58	22	12	19	25	21	20	21	Diploma van huishoudkund., landbouwk. regentes, enz.
Certificats de capacité : jardiniers, arboriculteurs, maraichers et fleuristes	69	93	50	33	45	121	44	47	49	29	35	73	Bekwaamheidsgetuigschriften tuiniers, boom-, groente- en bloemkweekers.
Diplômes délivrés à l'École centrale de maréchalerie de l'État	74	60	50	16	20	30	38	35	22	12	18	18	Diploma's verleend door de Rijkscentrale hoefsmid- school.

Médecins vétérinaires. — Veeartsen

(Source : Minist. de l'Agriculture.)

(Bron : Minist. van Landbouw.)

SPÉCIFICATIONS	1937	1938	1939	1940	1941	1942	1943	OPSOMMING
Inspecteurs vétérinaires du gouvernement	21	21	21	21	22	19	19	Rijksveeartsenij-inspecteurs.
Médecins vétérinaires agréés	651	653	665	694	686	756	742	Aangenenomen veeartsen.
Total	672	674	686	715	708	775	761	Totaal.

Enseignement technique. — Écoles agréées (a) 1942

Technisch onderwijs. — Erkende scholen (a) 1942

(Source : Minist. de l'Instruction publique.)

(Bron : Minist. v. Openbaar Onderwijs.)

PROVINCES	Institutions - Inrichtingen				Élèves - Leerlingen			Profes- seurs Leeraren	Diplômes ou certificats Diploma's of getul- schriften	Sub- ventions (b) Sub- sidies (b) (1,000 fr.)	PROVINCIES
	provin- ciales provin- ciale	commu- nales gemeen- telijke	libres vrije	Tot.	Garçons Jongens	Filles Meisjes	Tot.				
A. Enseignement technique professionnel du jour. — A. Technisch dagvakonderwijs											
Anvers	1	12	50	63	8,142	2,911	11,053	769	2,074	14,135	Antwerpen.
Brabant	3	25	74	102	7,361	4,427	11,788	1,302	2,170	16,916	Brabant.
Flandre occid.	—	6	29	35	4,139	415	4,554	342	741	6,937	West-Vlaanderen
Flandre orientale	—	6	46	52	6,282	2,120	8,402	566	1,802	9,965	Oost-Vlaanderen.
Hainaut	14	5	30	49	7,420	552	7,972	826	1,527	13,697	Henegouwen.
Liège	3	14	28	45	5,249	572	5,821	516	969	11,260	Luik.
Limbourg	—	1	14	15	2,066	31	2,097	129	278	3,958	Limburg.
Luxembourg	—	—	6	6	401	126	527	69	67	1,006	Luxemburg.
Namur	1	1	8	10	739	34	773	75	56	1,410	Namen.
Total { 1942	22	70	285	377	41,799	11,188	52,987	4,594	9,684	79,284	1942
{ 1941	20	56	218	294	35,155	5,036	40,191	3,389	4,841	50,659	1941
B. Enseignement technique professionnel du soir. — B. Technisch avondvakonderwijs											
Anvers	3	12	71	86	12,649	3,025	15,674	944	3,208	3,904	Antwerpen.
Brabant	4	55	66	125	15,559	5,298	20,857	1,076	5,107	5,396	Brabant.
Flandre occident.	—	14	35	49	6,767	719	7,486	321	785	1,599	West-Vlaanderen
Flandre orientale	1	25	62	88	11,197	2,252	13,449	686	1,713	3,504	Oost-Vlaanderen.
Hainaut	14	107	27	148	21,404	3,601	25,005	1,377	4,477	7,678	Henegouwen.
Liège	8	42	20	70	10,723	1,211	11,934	686	2,408	3,194	Luik.
Limbourg	—	1	14	15	1,105	58	1,163	89	164	228	Limburg.
Luxembourg	—	2	3	5	200	108	308	35	64	92	Luxemburg.
Namur	—	9	15	24	2,973	74	3,047	203	544	761	Namen.
Total { 1942	30	267	313	610	82,577	16,346	98,923	5,417	18,470	26,356	1942
{ 1941	18	267	217	502	61,669	12,132	73,801	4,382	6,668	19,328	1941
C. Enseignement professionnel pour jeunes filles. — C. Vakonderwijs voor meisjes											
Anvers	1	16	107	124	7	14,633	14,640	1,097	2,861	13,059	Antwerpen.
Brabant	1	27	113	143	37	21,237	21,274	1,034	3,876	11,454	Brabant.
Flandre occident.	—	6	72	78	15	6,155	6,170	494	1,131	4,932	West-Vlaanderen
Flandre orientale	1	7	126	132	—	9,516	9,516	688	1,745	6,242	Oost-Vlaanderen.
Hainaut	8	173	60	241	47	13,047	13,094	663	2,749	6,795	Henegouwen.
Liège	4	24	41	69	6	6,673	6,679	552	1,635	6,923	Luik.
Limbourg	—	1	29	30	—	2,538	2,538	167	401	2,093	Limburg.
Luxembourg	—	—	13	13	—	590	590	48	186	526	Luxemburg.
Namur	1	2	25	28	—	1,843	1,843	139	399	1,481	Namen
Total { 1942	16	256	586	858	112	76,232	76,344	4,882	14,983	53,505	1942
{ 1941	16	223	510	749	231	60,835	61,066	4,038	8,660	37,953	1941
D. Enseignement agricole. — D. Landbouwonderwijs											
Anvers	2	—	26	28	274	1,257	1,531	202	550	2,307	Antwerpen.
Brabant	3	—	15	18	598	285	883	145	321	2,199	Brabant.
Flandre occident.	—	—	10	10	395	183	578	58	57	705	West-Vlaanderen
Flandre orientale	—	—	13	13	279	305	584	70	156	732	Oost-Vlaanderen.
Hainaut	4	2	10	16	559	302	861	114	102	1,423	Henegouwen.
Liège	2	1	9	12	375	189	564	95	63	604	Luik.
Limbourg	—	—	14	14	201	482	683	79	215	798	Limburg.
Luxembourg	—	—	13	13	200	307	507	102	68	1,129	Luxemburg.
Namur	2	—	5	7	48	247	295	52	149	389	Namen.
Total { 1942	13	3	115	131	2,929	3,557	6,486	917	1,681	10,286	1942
{ 1941	13	3	80	96	1,970	2,752	4,722	654	1,552	7,410	1941
Relevé général. — Algemeene opgave											
Anvers	7	40	254	301	21,072	21,826	42,898	3,012	8,693	33,405	Antwerpen.
Brabant	11	107	268	386	23,555	31,247	54,802	3,557	11,474	35,965	Brabant.
Flandre occident.	—	26	146	172	11,316	7,472	18,788	1,215	2,714	14,173	West-Vlaanderen
Flandre orientale	2	38	247	287	17,758	14,193	31,951	2,010	5,416	20,443	Oost-Vlaanderen.
Hainaut	40	287	127	454	29,430	17,502	46,932	2,980	8,855	29,593	Henegouwen.
Liège	17	81	98	196	16,353	8,645	24,998	1,849	5,075	21,981	Luik.
Limbourg	—	3	71	74	3,372	3,109	6,481	464	1,058	7,077	Limburg.
Luxembourg	—	2	35	37	801	1,131	1,932	254	385	2,753	Luxemburg.
Namur	4	12	53	69	3,760	2,198	5,958	469	1,148	4,041	Namen.
Total { 1942	81	596	1,299	1,976	127,417	107,323	234,740	15,810	44,818	169,431	1942
général { 1941	67	549	1,025	1,641	99,025	80,755	179,780	12,463	21,721	115,350	1941

(a) Écoles et sections d'écoles conformément aux arrêtés royaux des 11 mars et 10 juillet 1933.

(b) Frais de fonctionnement compris.

(a) Scholen en afdelingen van scholen overeenkomstig de koninklijke besluiten van 11 Maart en 10 Juli 1933.

(b) Kosten van werking inbegrepen.

Recensement économique et social au 27 février 1937
Economische en sociale telling van 27 Februari 1937

I. Recensement des industries occupant du personnel salarié
I. Telling van de industrieën met bezoldigd personeel

Répartition d'après le personnel occupé. — Indeeling naar het tewerkgesteld personeel

GROUPES D'INDUSTRIES	Employés Bedienden		Ouvriers Werklieden		Aidants Helpers		Total — Totaal			NIJVERHEIDS- GROEPEN
	Hommes Mannen	Femmes Vrouwen	Hommes Mannen	Femmes Vrouwen	Hommes Mannen	Femmes Vrouwen	Hommes Mannen	Femmes Vrouwen	Ensemble Te zamen	
	Pêche	113	1	1,417	—	37	3	1,567	4	
Mines	11,961	146	128,897	2,829	—	—	140,858	2,975	143,833	Mijnen.
Carrières	2,283	161	28,530	498	31	4	30,844	663	31,507	Groeven.
Métaux	25,358	3,642	172,742	15,919	685	184	198,785	19,745	218,530	Metaalnijverheid.
Céramiques et connexes	1,950	248	22,136	3,242	70	8	24,156	3,498	27,654	Aardewerkindustr. en aanverw. bedr.
Verrières	2,023	261	19,226	4,129	2	5	21,251	4,395	25,646	Glasnijverheid.
Chimiques	11,964	2,552	43,916	11,948	40	40	55,920	14,540	70,460	Chemische nijverh.
Alimentaires	9,874	2,199	58,995	13,215	1,270	927	70,139	16,341	86,480	Voedingswarenber.
Textiles	9,621	2,405	72,729	78,012	596	208	82,946	80,625	163,571	Textielnijverheid.
Vêtement	2,796	2,576	10,381	37,525	420	935	13,597	41,036	54,633	Kledingindustrie.
Construction	4,372	541	93,168	165	1,260	170	98,800	876	99,676	Bouwbedrijf.
Bois et ameuble- ment	2,581	659	49,425	4,099	1,277	181	53,283	4,939	58,222	Houtbewerking en stoffeerij.
Peaux et cuirs	2,289	675	18,754	10,994	194	124	21,237	11,793	33,030	Huiden- en leder- industrie.
Tabac	847	227	3,516	7,504	47	24	4,410	7,755	12,165	Tabaksbewerking.
Papier	1,618	424	11,386	5,953	25	41	12,929	6,418	19,347	Papierenijverheid.
Livre	2,732	752	14,397	3,789	170	88	17,299	4,629	21,928	Boekbedrijf.
Art et de préci- sion	1,948	735	17,908	4,487	193	94	20,049	5,316	25,365	Kunst- en precisie- bedrijf.
Transports	3,572	388	27,902	167	273	72	31,747	627	32,374	Transportbedrijf.
Industries exploi- tées à l'étr. (a)	790	198	38	72	—	—	828	270	1,098	Industr. geëxpl. in 't buitenl. (a).
Ensemble des groupes :										Totaal der groepen :
entr. en activ.	97,855	18,629	791,094	203,518	6,480	3,065	895,429	225,212	1,120,641	inricht. in werking
entr. en inactivité	737	161	4,369	1,029	110	43	5,216	1,233	6,449	stilliggende inricht.
Total	98,592	18,790	795,463	204,547	6,590	3,108	900,645	226,445	1,127,090	Totaal.
Entr. de charge- ment et de déchar- gem. de navires	392	35	24,858	—	—	—	25,250	35	25,285	Ondernemingen voor het lossen en laden van schepen.
Soc. nat. des che- mins de fer, Adm des Postes, Régie des Télégr. et des Téléphones	39,886	4,304	62,496	1,097	—	—	102,382	5,401	107,783	Nat. Maatschappij van Belgische Spoorw., Best.van Posterijen, Beh.v Telegr. en Telef.
Total général	138,870	23,129	882,817	205,644	6,590	3,108	1,028,277	231,881	1,260,158	Algemeen totaal.

(a) Ne comprend que les industries dont les bureaux de direction sont établis en Belgique.

N. B. — Le tableau ci-dessus ne comprend pas le personnel des établissements industriels exploités en régie, des Chemins de fer vicinaux, des sociétés de chemins de fer Malines-Terneuzen et du Nord-Belge, ni celui des établissements qui n'occupent que des ouvriers à domicile.

(a) Enkel de bedrijven waarvan de directiekantoren in België gevestigd zijn.

N. B. — Bovenstaande tabel bevat noch het personeel der nijverheidsinrichtingen die in eigen beheer geëxploiteerd worden, noch dat der Nationale Maatschappij van Buurtpoorwegen, noch dat der Spoorwegmaatschappij Mechelen-Terneuzen of van de « Nord-Belge », noch dat der inrichtingen die enkel thuisarbeiders te werk stellen.

II. Répartition des métiers. — II. Indeeling van de ambachten

a. Entreprises en activité. — a. Inrichtingen in werking
 b. Entreprises en inactivité. — b. Stilliggende inrichtingen

GROUPES D'INDUSTRIES NIJVERHEIDSGROEPEN	Ant- werpen Anvers	Brabant	West- Vlaand. Flandre occident.	Oost- Vlaand. Flandre orient.	Hainaut Hene- gouwen	Liège Luik	Limburg Lim- bourg	Luxem- bourg Luxem- bourg	Namur Namen	Le Royaume Het Rijk	
Pêche { a	3	4	51	3	—	—	—	4	—	65	
Visscherij { b	2	1	3	2	—	—	—	—	1	9	
Carrières { a	13	28	14	16	38	48	7	23	29	216	
Groeven { b	3	2	—	1	9	12	—	4	1	32	
Métaux { a	1,684	2,791	2,263	2,486	2,339	2,143	707	576	878	15,867	
Metaalnijverheid { b	57	187	64	74	115	147	22	49	77	792	
Céramiques et ind. connexes Aardewerkindustrie en aan- verwante bedrijven { a	30	74	58	110	112	44	28	14	37	507	
. { b	2	46	4	51	40	26	7	8	18	202	
Verrières { a	3	9	—	—	3	—	—	—	—	15	
Glasnijverheid { b	—	—	—	—	1	1	—	—	—	2	
Chimiques { a	77	228	27	54	62	67	2	4	17	538	
Chemische nijverheid { b	1	13	2	3	3	4	—	1	1	28	
Alimentaires { a	1,927	2,687	3,247	4,561	2,641	2,039	1,009	572	607	19,290	
Voedingswarenbereiding { b	32	96	114	66	90	61	6	27	33	525	
Textiles { a	118	257	2,892	912	96	146	33	18	16	4,488	
Textielindustrie { b	8	39	69	63	24	20	1	6	7	237	
Vêtement { a	4,762	10,708	4,467	5,669	5,120	5,417	1,666	918	1,580	40,307	
Kleedingindustrie { b	206	784	138	213	337	351	72	90	162	2,353	
Construction { a	2,324	5,114	2,547	3,130	4,147	3,292	899	923	1,545	23,921	
Bouwbedrijf { b	300	976	267	389	545	530	123	254	279	3,663	
Bois et ameublement { a	2,467	4,143	3,284	4,361	2,839	2,408	916	817	1,001	22,236	
Houtbewerking en stoffeer. { b	261	454	208	262	297	267	89	125	157	2,120	
Peaux et cuirs { a	1,596	3,603	1,997	2,059	2,439	2,242	636	540	752	15,864	
Huiden- en lederindustrie { b	40	121	62	53	144	108	22	74	65	689	
Tabac { a	90	58	176	124	83	7	35	12	23	608	
Tabaksbewerking { b	7	3	5	6	2	—	1	2	1	27	
Papier { a	9	72	5	8	5	11	—	—	1	111	
Papiernijverheid { b	—	4	—	—	—	—	—	—	—	4	
Livre { a	164	527	191	237	291	204	42	37	47	1,740	
Boekbedrijf { b	7	27	4	5	13	12	1	1	5	75	
Art et précision { a	2,886	1,691	542	593	755	704	136	97	188	7,592	
Kunst- en precisiebedrijf { b	73	123	18	23	36	48	3	5	20	349	
Transport { a	1,327	1,836	995	1,475	2,652	1,780	259	301	585	11,210	
Transportbedrijf { b	31	54	24	27	47	71	11	20	22	307	
	a	19,480	33,830	22,756	25,798	23,622	20,552	6,375	4,856	7,306	164,575
	b	1,030	2,930	982	1,238	1,703	1,658	358	666	849	11,414
Total général. — Algemeen totaal	20,510	36,760	23,738	27,036	25,325	22,210	6,733	5,522	8,155	175,989	

A. Nombre d'établissements et personnel occupé
A. Aantal inrichtingen en tewerkgesteld personeel

SPÉCIFICATIONS	Antwerpen	Brabant	West-Vlaand.	Oost-Vlaand.	Hainaut	Liège	Limburg	Luxembour.	Namur	Le Royaume	OPSOMMING
	Anvers		Flandre occident.	Flandre orient.	Hene-gouwen	Lulk	Limbourg	Luxemburg	Namen	Het Rijk	
I. Nombre d'établissements. — I. Aantal inrichtingen											
Commerce de gros	2,468	4,205	1,085	1,419	1,428	1,533	221	151	268	12,778	Groothandel. Groot- en kleinhandel.
Commerce de gros et détail	2,633	4,386	1,941	3,361	2,840	2,862	531	449	885	19,888	
Commerce de détail . . .	37,148	54,465	35,451	43,766	42,294	30,561	10,999	5,561	10,573	270,818	Kleinhandel.
Banque, assur., industrie hôtelière, etc. . .	16,833	23,579	17,548	20,456	16,454	8,159	4,766	1,970	3,766	113,531	Bank-, verzekeringswezen, hotelbedrijf, enz.
Soins personn. (coiff., manuc., etc.)	2,239	3,727	1,471	1,936	3,106	2,960	520	285	801	17,045	Persoonsverz. (haarkappers, manucuren, enz.)
Total .	61,321	90,362	57,496	70,938	66,122	46,075	17,037	8,416	16,293	434,060	Totaal.

II. Personnel occupé. — II. Tewerkgesteld personeel

A. Commerce de gros. — A. Groothandel

Employés . . .	3,377	10,586	688	735	1,134	1,572	288	133	404	18,917	Bedienden.
Ouvriers . . .	3,855	6,421	1,223	1,336	1,359	1,391	495	154	266	16,500	Werklieden.
Aidants . . .	262	738	282	274	284	294	56	35	45	2,270	Helpers.
Total .	7,494	17,745	2,193	2,345	2,777	3,257	839	322	715	37,687	Totaal.

B. Commerce de gros et de détail. — B. Groot- en kleinhandel

Employés . . .	2,904	6,763	872	1,284	1,449	2,432	224	104	582	16,614	Bedienden.
Ouvriers . . .	3,885	6,639	2,007	2,025	2,527	2,427	540	275	903	21,228	Werklieden.
Aidants . . .	766	1,283	761	1,136	1,104	991	204	205	274	6,724	Helpers.
Total .	7,555	14,685	3,640	4,445	5,080	5,850	968	584	1,759	44,566	Totaal.

C. Commerce de détail. — C. Kleinhandel

Employés . . .	3,115	10,876	1,350	937	2,323	4,609	275	228	686	24,399	Bedienden.
Ouvriers . . .	4,637	7,806	2,463	2,505	2,298	2,310	452	298	697	23,466	Werklieden.
Aidants . . .	11,427	17,386	12,180	13,096	14,891	9,686	4,212	1,994	3,667	88,439	Helpers.
Total .	19,179	36,068	15,993	16,538	19,512	16,605	4,939	2,520	4,950	136,304	Totaal.

D. Banque, assurances, industrie hôtelière etc. — D. Bank-, verzekeringswezen, hotelbedrijf enz.

Employés . . .	10,961	20,238	1,385	1,813	2,276	3,255	113	126	602	40,769	Bedienden.
Ouvriers . . .	4,857	10,126	1,427	1,158	1,187	2,448	211	226	634	22,274	Werklieden.
Aidants . . .	5,607	8,575	6,675	7,570	6,207	3,031	2,584	766	1,320	42,335	Helpers.
Total .	21,425	38,939	9,487	10,541	9,670	8,734	2,908	1,118	2,556	105,378	Totaal.

E. Soins personnels. — E. Persoonsverzorging

Employés . . .	47	48	5	4	6	7	—	—	1	118	Bedienden.
Ouvriers . . .	806	1,421	202	154	157	390	24	26	94	3,274	Werklieden.
Aidants . . .	339	551	227	201	329	274	45	22	68	2,056	Helpers.
Total .	1,192	2,020	434	359	492	671	69	48	163	5,448	Totaal.

F. Ensemble des professions commerciales. — F. Gezamenlijke handelsberoepen

Employés . . .	20,404	48,511	4,300	4,773	7,188	11,875	900	591	2,275	100,817	Bedienden.	
Ouvriers . . .	18,040	32,413	7,322	7,178	7,528	8,966	1,722	979	2,594	86,742	Werklieden.	
Aidants . . .	18,401	28,533	20,125	22,277	22,815	14,276	7,101	3,022	5,274	141,824	Helpers.	
Ensemble	Hommes	31,791	62,520	12,519	14,007	13,102	15,611	3,526	1,987	4,660	159,723	Mannen Vrouwen
	Femmes	25,054	46,937	19,228	20,221	24,429	19,506	6,197	2,605	5,483	169,660	
Total .	56,845	109,457	31,747	34,228	37,531	35,117	9,723	4,592	10,143	329,383	Totaal.	

Te zamen

IV. Recensément des commerçants isolés
IV. Telling van de alleenstaande handelaars

SPÉCIFICATIONS	Nombre d'établissements Aantal inrichtingen				Commerçants isolés n'employant aucun aidant. — Alleenstaande handelaars die geen enkel helper bezigen	Nombre d'aidants Aantal helpers	Commerçants isolés exerçant leur profession — Alleenstaande handelaars die hun beroep uitoefenen		OPSOMMING
	Entreprises individuelles Eenmanszaken	Sociétés de personnes Personenvennootschappen	Sociétés par actions ou coopératives Vennootschappen op aandelen en coöperatieve vennootschappen	Total Totaal (a)			à titre principal als hoofdberoep	à titre accessoire als bijberoep	

I. Répartition par province. — I. Indeeling per provincie

Anvers	51,904	933	1,429	54,268	39,319	17,581	38,482	15,786	Antwerpen.
Brabant	75,892	1,003	1,706	78,607	54,931	27,127	56,034	22,573	Brabant.
Flandre occidentale	52,413	437	997	53,848	37,607	19,446	32,256	21,592	West-Vlaanderen.
Flandre orientale .	65,917	458	1,068	67,447	48,813	21,906	40,666	26,781	Oost-Vlaanderen.
Hainaut	59,135	595	2,688	62,423	42,177	22,096	39,188	23,235	Henegouwen.
Liège	39,467	614	1,299	41,390	29,921	13,357	30,494	10,896	Luik.
Limbourg	15,584	136	455	16,178	10,588	6,935	9,199	6,979	Limburg.
Luxembourg	7,141	114	534	7,793	5,607	2,889	5,381	2,412	Luxemburg.
Namur	13,784	161	1,004	14,949	10,686	5,035	9,855	5,094	Namen.
Le Royaume	381,237	4,451	11,180	396,903	279,649	136,372	261,555	135,348	Het Rijk

II. Répartition d'après la nature du commerce. — II. Indeeling naar den aard van den handel

A. Vente du produit des industries :									A. Verkoop van producten der :
des mines et carrières	9,106	147	31	9,284	7,097	2,803	6,261	3,023	Mijnen en groeven.
des métaux	16,743	302	216	17,263	13,026	4,884	7,892	9,371	Metaalnijverheid.
céramique et verreries	3,591	138	33	3,762	2,824	1,087	1,409	2,353	Aardewerkindustr. en glasnijverheid.
chimiques	5,395	152	174	5,722	4,469	1,440	3,650	2,072	Chemische nijverh.
agricoles (non préparés)	13,732	177	200	14,111	11,042	4,043	10,385	3,726	Landbouwnijverh. (onbereide).
alimentaires	131,733	1,217	3,673	136,629	90,877	53,641	100,833	35,796	Voedingswarenbe-reiding.
textiles et du vêtement	35,897	592	209	36,698	28,124	10,135	27,593	9,105	Textiel- en kleeding-industrie.
du bois et de l'aménagement	10,195	234	46	10,475	7,666	3,268	5,478	4,997	Houtbewerking en stoffeering.
des peaux et cuirs	8,678	156	109	8,943	6,536	2,711	4,552	4,391	Huiden- en leder-industrie.
du tabac	7,713	77	194	7,984	5,964	2,191	5,721	2,263	Tabaksbewerking.
du papier	7,843	109	31	7,983	5,281	3,002	2,949	5,034	Papiernijverheid.
polygraphiques	2,710	31	271	3,012	2,323	803	2,660	352	Polygraph. bedr.
d'art et de précision	11,615	224	146	11,988	9,109	2,701	5,836	6,152	Kunst- en precisie-bedrijven.
Commerces divers.	3,416	23	14	3,453	2,947	610	3,231	222	Allerlei handel.
Total	268,367	3,579	5,347	277,307	197,285	93,319	188,450	88,857	Totaal.
B. Banque, assurances, intermédiaires commerc.	4,841	321	4,791	9,955	9,510	514	7,307	2,648	Bank-, verzekeringswezen, handels-tusschenpersonen.
Industr. hôtelière .	92,126	481	1,020	93,646	58,975	40,033	51,632	42,014	Hotelbedrijf.
Entreprises de divertissem. publics .	1,039	26	20	1,085	644	688	971	114	Vermakelijkheids-bedrijf.
Total	98,006	828	5,831	104,686	69,129	41,235	59,910	44,776	Totaal.
C. Soins personnels	14,864	44	2	14,910	13,235	1,818	13,195	1,715	Persoonsverzorging.
Total général	381,237	4,451	11,180	396,903	279,649	136,372	261,555	135,348	Algemeen totaal.

(a) Y compris les sociétés constituées sous une autre forme.

(a) Inbegrepen de andere vormen van verenigingen.

Carrières. — Groeven

(Source : Direction générale des Mines.)

(Bron : Alg. Directie v. h. Mijnwezen.)

SPÉCIFICATIONS	1939	1940	1941	1942	1943	OPSOMMING
Nombre de carrières . .	762	579	615	587	576	Aantal groeven.
Nombre d'ouvriers . .	21,172	9,111	17,028	16,148	15,444	Aantal werklieden.
Valeur (1,000 fr.) de la production :						Waarde der productie (1,000 fr.) :
Marbre	4,243	808	1,630	4,651	5,229	Marmar.
Pierre de taille bleue . .	43,305	11,131	32,255	55,412	49,426	Arduin.
Pavés en porphyre	54,191	6,879	32,428	30,621	30,670	Straatsteenen v. porfier.
Pavés en grès	22,578	3,971	14,425	15,727	14,184	Id. van zandsteen.
Moellons, pierrailles et ballast	74,827	29,824	101,936	70,398	76,195	Breuksteen, grind en ballast.
Dolomie	26,372	18,331	13,897	17,813	23,410	Dolomiet.
Chaux	95,680	50,908	87,436	94,907	122,526	Kalk.
Terre plastique	8,818	5,393	11,978	11,991	12,212	Vormmaarde.
Autres produits	166,823	73,586	189,754	178,633	188,345	Andere producten.
Total	496,837	200,831	485,739	480,153	522,197	Totaal.

Mines métalliques (a). — Metaalmijnen (a)

(Source : Id.)

(Bron : Id.)

SPÉCIFICATIONS	1939	1940	1941	1942	1943	OPSOMMING
Fer (mineral).						Ijzer (erts).
Quantité (T)	177,370	80,450	131,790	113,300	127,890	Hoeveelheid (T).
Valeur (fr.)	6,090,200	3,135,600	6,480,800	5,761,100	7,068,000	Waarde (fr.).
Minerais divers (b).						Diverse ertsen (b).
Quantité (T)	31,440	9,750	7,920	13,760	11,990	Hoeveelheid (T).
Valeur (fr.)	7,679,600	3,754,500	4,787,800	8,857,200	8,072,200	Waarde (fr.).
Tot. { Quantité . (T)	208,810	90,200	139,710	127,060	139,880	Tot. { Hoeveelheid (T).
{ Valeur . . (fr.)	13,769,800	6,890,100	11,268,600	14,618,300	15,140,200	{ Waarde (fr.).
Nombre d'ouvriers . .	456	412	325	337	322	Aantal arbeiders.

(a) Y compris les exploitations libres de mineral de fer.
(b) Minerais de manganèse, de zinc, de plomb et pyrite.(a) Met inbegrip van de vrije ijzerertsontginningen.
(b) Mangaan-, zink- en looderts en pyriet.Fabrication du coke et des agglomérés de houille
Cokes- en brikettenfabricage

(Source : Id.)

(Bron : Id.)

SPÉCIFICATIONS	1939	1940	1941	1942	1943	OPSOMMING
Fabriques de coke.						Cokesfabrieken.
Nombre { d'usines . .	28	28	26	22	20	Aantal { fabrieken.
{ de fours	1,917	1,823	1,768	1,551	1,443	{ ovens.
Consommation de charbon (T)	7,382,370	5,211,650	5,790,840	5,791,410	5,832,830	Steenkolenvbruik (T).
Production (T)	4,956,350	3,945,280	4,425,180	4,407,080	4,410,940	Productie (T).
Valeur de la production (1,000 fr.)	1,027,320	1,179,884	1,384,925	1,378,793	1,415,064	Waarde der productie (1,000 fr.).
Id. à la tonne (fr.)	207.27	299.06	312.96	312.86	320.81	Waarde per ton (fr.).
Nombre d'ouvriers . .	4,164	4,017	4,091	4,215	4,138	Aantal arbeiders.
Fabriques d'agglomérés de houille.						Brikettenfabrieken.
Nombre de fabriques . .	44	47	46	43	42	Aantal fabrieken.
Consommation de charbon (T)	1,423,720	1,600,440	1,416,100	1,041,200	943,780	Steenkolenvbruik (T).
Production (T)	1,561,210	1,753,600	1,542,620	1,127,430	1,013,410	Productie (T).
Valeur de la production (1,000 fr.)	255,207	337,146	317,770	240,622	215,022	Waarde der productie (1,000 fr.).
Valeur à la tonne . (fr.)	163.47	192.26	205.99	213.43	212.18	Waarde per ton (fr.).
Nombre d'ouvriers . .	852	934	914	747	634	Aantal arbeiders.

Mines de houille. — Steenkolenmijnen

Concessions; Production; Dépenses. — Concessies; Productie; Uitgaven

(Source : Direct. Génér. des Mines.)

(Bron : Algem. Directie v. h. Mijnwezen.)

SPÉCIFICATIONS		1938	1939	1940	1941	1942	OPSOMMING	
I. Bassin du Sud. — I. Zuiderbekken								
Mines concédées	{ Nombre Étendue (Ha)	130 173,238	130 137,681	130 137,681	130 137,681	130 137,688	Geconcessioneerde mijnen { Aantal. Oppervl. (Ha).	
Mines en exploitation	{ Nombre Étendue (Ha)	77 110,723	77 109,902	77 109,902	77 109,902	78 110,570	Mijnen in exploitatie { Aantal. Oppervl. (Ha).	
Sièges d'exploitation	{ en activité	168	162	163	162	165	Bedrijfszetels { in werking. in aanbouw. in reserve.	
	{ en construction	—	2	—	4	2		
	{ en réserve	25	25	24	22	21		
Production :							Productie :	
Quantités de charb. (tonn.)	{ extraites (a)	23,048,630	22,605,690	19,128,030	19,582,190	18,234,730	Hoeveelheden steenkolen (ton) { uitgedolven (a). beschikb. v. d. verkoop. door de mijnen verbruikt. kosteloos aan de mijnwerkers uitgedeeld.	
	{ disponibles pour la vente consommées par les charbonnages	21,083,680	20,643,630	17,309,940	17,562,880	16,070,790		
	{ distribuées gratuitement aux ouvriers mineurs	1,660,600	1,663,270	1,552,300	1,714,400	1,853,180		
	{ de la production	304,350	298,790	265,790	304,910	310,760		
Valeur	{ (1,000 fr.)	3,324,279	3,338,192	3,466,458	3,686,673	3,395,474	Waarde { (1,000 fr.) per ton (fr.).	
	{ à la tonne (fr.)	144.23	147.67	181.22	188.27	186.20		
Dépenses :							Uitgaven :	
Totales (1,000 fr.)		3,188,879	3,111,951	3,101,452	3,755,627	3,914,840	Totale (1,000 fr.).	
Par tonne de charbon (fr.)		138.36	137.66	162.14	191.79	214.69	Per ton steenkolen (fr.).	
Salaires (1,000 fr.)		1,627,874	1,560,927	1,501,826	1,766,454	1,855,553	Loonen (1,000 fr.).	
Dépenses de premier établissement (1,000 fr.)		155,885	153,251	83,022	111,948	105,093	Aanlegkosten (1,000 fr.).	

II. Bassin du Nord (Campine). — II. Noorderbekken (Kempen)

Mines concédées	{ Nombre Étendue (Ha)	9 35,122	9 35,122	9 35,122	9 35,122	9 35,122	Geconcessioneerde mijnen { Aantal. Oppervl. (Ha).	
Mines en exploitation	{ Nombre Étendue (Ha)	7 28,154	7 28,154	7 28,154	7 28,154	7 28,154	Mijnen in exploitatie { Aantal. Oppervl. (Ha).	
Sièges d'exploitation	{ en activité	6	7	7	7	7	Bedrijfszetels { in werking. in aanbouw.	
	{ en construction	1	—	—	—	—		
Production :							Productie :	
Quantités de charb. (tonn.)	{ extraites (a)	6,536,220	7,237,840	6,411,160	7,139,430	6,820,710	Hoeveelheden steenkolen (ton) { uitgedolven (a). beschikb. v. d. verkoop. door de mijnen verbruikt. kosteloos aan de mijnwerkers uitgedeeld.	
	{ disponibles pour la vente consommées par les charbonnages	6,038,360	6,689,620	5,910,010	6,558,680	6,200,060		
	{ distribuées gratuitement aux ouvriers mineurs	427,850	473,250	428,600	498,500	533,660		
	{ de la production	70,010	74,970	72,550	82,250	86,990		
Valeur	{ (1,000 fr.)	881,928	1,034,717	1,199,034	1,437,319	1,364,910	Waarde { (1,000 fr.) per ton (fr.).	
	{ à la tonne (fr.)	134.93	142.96	187.02	201.32	200.11		
Dépenses :							Uitgaven :	
Totales (1,000 fr.)		813,348	842,771	886,610	1,142,217	1,319,307	Totale (1,000 fr.).	
Par tonne de charbon (fr.)		124.44	114.44	138.29	159.99	193.42	Per ton steenkolen (fr.).	
Salaires (1,000 fr.)		319,178	331,899	351,237	454,184	536,762	Loonen (1,000 fr.).	
Dépenses de premier établissement (1,000 fr.)		132,650	123,465	79,109	93,328	81,989	Aanlegkosten (1,000 fr.).	

III. Les deux bassins. — III. Beide bekkens

Production (tonnes) (a)	29,584,850	29,843,530	25,539,190	26,721,620	25,055,440	Productie (ton) (a).
Valeur (1,000 fr.)	4,206,207	4,372,909	4,665,492	5,123,992	4,760,384	Waarde (1,000 fr.).
Dépenses totales (1,000 fr.)	4,002,227	3,954,722	3,988,062	4,897,843	5,234,147	Totale uitgaven (1,000 fr.).
Salaires (1,000 fr.)	1,947,052	1,892,826	1,853,063	2,220,638	2,392,314	Loonen (1,000 fr.).

(a) Production nette, c'est-à-dire déduction faite du déchet des triages et lavoirs.

(a) Netto-opbrengst, dit wil zeggen na aftrek van den wasch- en sorteeringsval.

Résultats de l'exploitation, ouvriers, rendement, salaires
Bedrijfsuitkomsten, arbeiders, opbrengst, loonen

(Source : Direct. générale des Mines.)

(Bron : Algem. Directie van het Mijnwezen.)

SPÉCIFICATIONS		1938	1939	1940	1941	1942	OPSOMMING
I. Bassin du Sud. — I. Zuiderbekken							
Résultats de l'exploitation.							Bedrijfsuitkomsten.
Mines en gain	{ Nombre	51	59	63	—	—	Met winst geëxploit. mijnen { Aantal.
	{ Bénéfice (1,000 fr.)	199,639	260,638	382,062	—	—	{ Winst (1,000 fr.)
Mines en perte	{ Nombre	26	18	14	—	—	Met verlies geëxploit. mijnen { Aantal.
	{ Déficit (1,000 fr.)	64,239	34,397	17,057	—	—	{ Tekort (1,000 fr.)
Résultat général	{ Total (1,000 fr.)	+ 135,400	+ 226,241	+ 365,005	—	—	Algemeene uitslag { Totaal (1,000 fr.)
	{ Par tonne (Fr.)	+ 5.87	+ 10.01	+ 19.08	—	—	{ Per ton (Fr.)
Ouvriers.							Arbeiders :
de l'intérieur	{ Total	77,294	76,519	66,603	67,401	62,427	Onder den grond { Totaal.
	{ Dont à veine . . .	15,625	15,399	12,917	12,600	11,435	{ Waarv ⁿ houwers.
de la surface	{ Hommes	29,915	29,701	27,138	30,481	29,473	{ Mannen.
	{ Femmes	2,671	2,572	2,194	2,191	2,217	{ Vrouwen.
	{ Total	32,586	32,273	29,332	32,672	31,690	{ Totaal.
	{ Total général . . .	109,880	108,792	95,935	100,073	94,117	Algemeen totaal.
Production moyenne :							Gemiddelde productie :
ouvrier de l'intérieur	{ par année (T.) . . .	298	295	287	291	292	Arbeider onder den grond { per jaar (T.)
	{ par journée de travail (Kg.) . . .	1,004	1,018	1,016	962	918	{ per arbeidsdag (Kg.)
ouvrier à veine	{ par année (T.) . . .	1,475	1,468	1,481	1,554	1,595	Houwer { per jaar (T.)
	{ par journée de travail (Kg.) . . .	5,083	5,208	5,381	5,276	5,126	{ per arbeidsdag (Kg.)
Salaire (a).							Loon (a).
Ouvriers de l'intérieur		53.43	52.87	59.90	63.91	68.02	Arbeiders onder den grond.
Ouvriers de la surface		39.99	39.75	43.03	45.50	48.41	» boven den grond.

II. Bassin du Nord (Campine). — II. Noorderbekken (Kempen)

Résultats de l'exploitation :							Bedrijfsuitkomsten.
Mines en gain	{ Nombre	5	6	6	—	—	Met winst geëxploit. mijnen { Aantal.
	{ Bénéfice (1,000 fr.)	140,322	236,289	319,150	—	—	{ Winst (1,000 fr.)
Mines en perte	{ Nombre	2	1	1	—	—	Met verlies geëxploit. mijnen { Aantal.
	{ Déficit (1,000 fr.)	71,742	44,343	6,726	—	—	{ Tekort (1,000 fr.)
Résultat général	{ Total (1,000 fr.)	+ 68,580	+ 191,946	+ 312,424	—	—	Algemeene uitslag { Totaal (1,000 fr.)
	{ Par tonne (Fr.)	+ 10.49	+ 26.52	+ 48.73	—	—	{ Per ton (Fr.)
Ouvriers							Arbeiders.
de l'intérieur	{ Total	14,661	14,871	14,465	16,605	18,447	Onder den grond { Totaal.
	{ Dont à veine . . .	3,114	3,156	2,912	3,308	4,079	{ Houwers.
de la surface	{ Hommes	6,643	6,824	6,768	8,634	9,003	{ Mannen.
	{ Femmes	67	62	69	95	123	{ Vrouwen.
	{ Total	6,710	6,886	6,837	8,729	9,126	{ Totaal.
	{ Total général . . .	21,361	21,757	21,302	25,334	27,573	Algemeen totaal.
Production moyenne :							Gemiddelde productie.
ouvrier de l'intérieur	{ par année (T.) . . .	446	487	443	430	370	Arbeider onder den grond { per jaar (T.)
	{ par journée de travail (Kg.) . . .	1,523	1,608	1,498	1,409	1,157	{ per arbeidsdag (Kg.)
par ouvrier à veine	{ par année (T.) . . .	2,099	2,293	2,202	2,158	1,672	Houwer { per jaar (T.)
	{ par journée de travail (Kg.) . . .	7,260	7,705	7,532	7,134	5,258	{ per arbeidsdag (Kg.)
Salaire (a).							Loon (a).
Ouvriers de l'intérieur		55.44	55.19	61.51	65.50	66.90	Arbeiders onder den grond.
Ouvriers de la surface		40.17	39.64	42.39	44.97	47.87	Arbeiders boven den grond.

III. Les deux bassins. — III. Beide bekkens

Résultats de l'exploitation :							Bedrijfsuitkomsten :
Bénéfice (1,000 fr.)		339,961	496,927	701,212	401,771	—	Winst (1,000 fr.)
Déficit (1,000 fr.)		135,981	78,740	23,783	175,622	—	Tekort (1,000 fr.)
Résultat général (1,000 fr.)		+ 203,980	+ 418,187	+ 677,429	+ 226,149	—	Algemeene uitslag (1,000 fr.)
Production moyenne :							Gemiddelde productie.
ouvrier de l'intérieur	{ par année (T.) . . .	322	326	315	318	310	Arbeider onder den grond { per jaar (T.)
	{ par journée de travail (Kg.) . . .	1,085	1,117	1,105	1,051	973	{ per arbeidsdag (Kg.)
ouvrier à veine	{ par année (T.) . . .	1,579	1,608	1,613	1,680	1,615	Houwer { per jaar (T.)
	{ par journée de travail (Kg.) . . .	5,443	5,652	5,797	5,671	5,161	{ per arbeidsdag (Kg.)

(a) Salaire journalier moyen brut.

Nota. — Depuis 1941, les chiffres concernant les résultats de l'exploitation ne sont plus calculés que les deux bassins réunis.

(a) Gemiddeld bruto-dagloon.

Nota. — Van 1941 af worden de cijfers betreffende de bedrijfsuitkomsten nog slechts voor de twee bekkens samen berekend.

(Source : Direct. générale des Mines.)

(Bron : Alg. Directie van het Mijnwezen.)

SPÉCIFICATIONS		1940	1941	1942	1943	OPSOMMING
Production de fonte.						Ruwijzerproductie.
Établissements actifs		12	11	11	11	Inrichtingen in werking.
Hauts fourneaux en ordre de marche.		48	52	38	45	Werkvaardige hoogovens.
Production (tonnes)	Fonte de moulage	46,360	46,570	56,460	85,750	Productie (ton) { Grauw ruwijzer. Wit ruwijzer. Ruwijzer voor staal. Speciaal ruwijzer.
	Id. d'affinage	28,680	34,740	49,510	61,630	
	Id. pour acier	1,708,080	1,324,300	1,148,450	1,473,900	
	Id. spéciale	6,710	16,480	15,030	9,290	
Total		1,789,830	1,422,090	1,269,450	1,630,570	Totaal.
Valeur de la production (1,000 fr.) .		1,356,688	1,224,474	1,123,790	1,441,008	Waarde der productie (1,000 fr.).
Valeur à la tonne (fr.)		758.00	861.04	885.26	883.74	» per ton (fr.).
Nombre d'ouvriers		4,117	3,939	3,054	4,164	Aantal arbeiders.
Production de fer.						IJzerproductie.
Établissements actifs (a)		41	40	38	38	Inrichtingen in werking.
Fours à puddler actifs		2	2	2	2	Puddelovens »
Production de fer ébauché (tonnes).		740	1,350	530	1,140	Uit den ruwe bewerkt ijzer (ton).
Production de fers finis (tonnes)	Fers marchands	16,330	10,590	12,650	14,060	Afgewerkt ijzer (ton) { Handelsijzer. Speciaal profielijzer. Plaatijzer. Tot. van het afgewerkt ijzer.
	Profilés spéciaux	310	540	20	—	
	Tôles	—	80	350	—	
	Total des fers finis	16,640	11,210	13,020	14,060	
Valeur de la production des fers finis (1,000 fr.)		23,587	16,268	20,078	22,293	Waarde van het afgewerkt ijzer (1,000 fr.).
Valeur à la tonne (fr.)		1,417.50	1,451.20	1,542.05	1,585.54	Waarde per ton (fr.).
Production d'acier.						Staalproductie.
Établissements actifs (b)		31	32	32	32	Inrichtingen in werking.
Convertisseurs		93	95	96	94	Retortovens.
Fours à aciers		27	31	30	31	Staalovens.
Fours électriques		29	33	31	34	Electrische ovens.
Production (tonnes)	Lingots { d'acier au convertisseur sur sole au four électrique	1,537,040	1,233,800	997,960	1,275,310	Staven { retortstaal. op plaat. uit den electrischen oven.
		270,840	311,040	314,570	338,230	
		29,940	22,400	18,960	16,110	
Total		1,837,820	1,567,240	1,331,490	1,629,650	Totaal.
Pièces moulées en prem. fusion		56,050	56,610	48,810	40,460	In eerste smelting gevorm. stuk.
Production (tonnes)	Aciers demi-finis { Blooms et billettes Brames et largets Total	237,830	214,700	168,420	181,270	Half-afgewerkt staal { Blooms en liggertjes. Brames en largets. Totaal. Waarde van het half-afge- werkt staal (1,000 fr.).
		225,920	230,520	130,380	241,440	
		463,750	445,220	298,800	422,710	
Valeur des aciers demi-finis (1,000 fr.)		492,931	510,916	354,899	517,139	
Production (tonnes)	Aciers finis { Aciers marchands Profilés spéciaux et tubes Rails et traverses Bandages et essieux Poutrelles en U Verges, feuillards, rods Tôles grosses, moyennes et larges plats Tôles fines Aciers battus Accessoires de rails Total des aciers finis	293,940	308,990	250,320	227,420	Productie (ton) { Half-afgewerkt staal { Afgewerkt staal { Handelsstaal. Spec. profielstaal en pijpen. Rails en dwarsliggers. Banden en assen. U-leggers. Roeden, bladijzer, rods. Dik en gemiddeld plaatijzer en breed bandstaal. Dun plaatstaal. Bewerkt staal. Railstoelbehooren. Tot. van het afgewerkt staal. Waarde van het afgewerkt staal (1,000 fr.).
		138,080	112,790	83,740	92,390	
		55,320	43,650	34,170	16,820	
		14,270	19,440	21,260	10,690	
		115,590	73,270	56,190	55,010	
		270,520	207,290	194,060	302,640	
		324,590	381,820	293,510	395,980	
		107,970	98,300	86,950	146,460	
		2,720	11,280	760	2,320	
		3,590	3,900	1,820	2,090	
Valeur des aciers finis (1,000 fr.)		2,189,993	2,252,935	1,908,002	2,417,415	
Ouvriers des fabriques de fer, des aciéries et des usines à ouvrir le fer et l'acier		23,077	21,920	20,533	22,357	Werklieden der ijzer- en der staal-fabrieken en der fabrieken voor ijzer- en staalbewerking.

(a) Fabriques de fer puddlé et laminiers à fer et à acier.
(b) Acieries.(a) Puddelijzerfabrieken en ijzer- en staalpletterijen.
(b) Staalabrieken.

Usines métallurgiques traitant d'autres métaux que le fer Metaalfabrieken die andere metalen dan ijzer bewerken

(Source : Direction Générale des Mines.)

(Bron : Algem. Directie v. h. Mijnwezen.)

SPÉCIFICATIONS	1939	1940	1941	1942	1943	OPSOMMING
ZINC.						ZINC.
Fonderies.						Smelterijen.
Fonderies de zinc actives	10	9	7	8	7	Zinksmelterijen in werking.
Production de zinc brut (t.)	177,250	70,410	38,690	28,620	27,770	Productie van ruw zink (t.).
Valeur globale (1,000 fr.)	374,277	229,324	127,791	97,778	95,300	Globale waarde (1,000 fr.).
Valeur à la tonne (fr.)	2,112	3,257	3,301	3,416	3,432	Waarde per ton (fr.).
Nombre d'ouvriers	3,766	2,300	1,532	1,708	1,603	Aantal werklieden.
Laminoirs.						Pletterijen.
Nombre d'usines	9	8	5	5	4	Aantal fabrieken.
Production de zinc laminé (t.)	55,010	20,460	24,440	19,370	16,090	Productie van geplet zink (t.).
Valeur de la production (1,000 fr.)	147,520	86,333	110,613	94,705	82,968	Waarde der productie (1,000 fr.).
Valeur à la tonne (fr.)	2,682	4,220	4,526	4,889	5,156	Waarde per ton (fr.).
Nombre d'ouvriers	1,343	752	452	664	605	Aantal werklieden.
PLOMB, ARGENT, CUIVRE, etc.						LOOD, ZILVER, KOPER, enz.
Fabriques de plomb, d'argent, de cuivre, etc.						Lood-, zilver- en koper-fabrieken, enz.
Usines actives	10	9	8	8	8	Fabrieken in werking.
Prod. de plomb marchand (t.)	96,190	30,800	8,880	16,240	7,520	Handelslood (t.).
Valeur de la production (1,000 fr.)	242,578	113,197	33,218	61,260	28,079	Waarde der productie (1,000 fr.).
Production d'argent (kg.)	359,260	58,420	41,500	15,590	6,810	Zilver (kg.).
Valeur de la production (1,000 fr.)	141,839	21,874	44,460	11,645	2,827	Waarde der productie (1,000 fr.).
Production de cuivre raffiné (t.)	120,810	34,360	21,510	13,460	51,680	Gelouterd koper (t.).
Valeur de la production (1,000 fr.)	894,982	293,163	182,818	114,444	439,263	Waarde der productie (1,000 fr.).
Or fin, platine, palladium (kg.)	15,970	410	—	—	—	Fijn goud, platina, palladium (kg.).
Valeur de la production (1,000 fr.)	525,745	13,679	—	—	—	Waarde der productie (1,000 fr.).
Nickel, étain, antimoine, cadmium (t.)	9,600	3,560	440	440	1,420	Nikkel, tin, antimonium, cadmium (t.).
Valeur de la production (1,000 fr.)	203,176	87,959	10,140	7,355	8,958	Waarde der productie (1,000 fr.).
Nombre d'ouvriers	3,825	2,387	2,030	2,134	2,068	Aantal werklieden.

Accidents dans les mines, minières, carrières, usines métallurgiques et accidents occasionnés par les appareils à vapeur

Ongevallen in de mijnen, groeven, graverijen, metaalfabrieken en ongevallen veroorzaakt door de stoomtuigen

(Source : Id.)

(Bron : Id.)

ANNÉES JAREN	CHARBONNAGES — STEENKOLENMIJNEN						Mines métallurgiques, minières et carrières Metaalmijnen, groeven en graverijen			Usines métallurgiques Metaalfabrieken			Appareils à vapeur Stoomtuigen		
	Accidents Ongevallen		Personnes — Personen				Accidents Ongevallen	Personnes Personen		Accidents Ongevallen	Personnes Personen		Accidents Ongevallen	Personnes Personen	
	à l'intérieur	à la surface	tués — gedood		grièvement blessés zwaar verwond (a)			tués	grièvement bles- sés zwaar verwond (a)		tués	grièvement bles- sés zwaar verwond (a)		tués	grièvement bles- sés zwaar verwond (a)
	onder den grond	boven den grond	onder den grond	boven den grond	à l'intérieur onder den grond	à la surface boven den grond	ge- dood	grièvement bles- sés zwaar verwond (a)	ge- dood	grièvement bles- sés zwaar verwond (a)	ge- dood	grièvement bles- sés zwaar verwond (a)	ge- dood	grièvement bles- sés zwaar verwond (a)	
1938	171	30	114	17	69	13	19	20	—	31	32	—	2	1	2
1939	143	38	128	21	42	17	16	16	—	34	35	—	4	—	2
1940	174	23	161	14	53	10	10	9	2	31	31	—	1	1	—
1941	235	40	180	24	82	17	22	22	—	29	30	—	3	2	1
1942	269	43	200	24	101	19	21	21	—	26	28	—	3	1	—
1943	246	46	178	24	98	22	17	13	4	42	47	—	3	2	3

(a) On range parmi les blessés gravement toute personne ayant éprouvé un accident de nature à entraîner la mort ou à nuire dans la suite à son travail normal.

(a) Wordt geteld bij de zwaarverwonden alwie een zodanig ongeval opgelopen heeft, dat het een doodlijkken afloop kan hebben of naderhand zijn normalen arbeid kan belemmeren.

Machines et chaudières à vapeur. — Machines en stoomketels

(Source : Direct. génér. des Mines.)

(Bron : Algem. Directie v. h. Mijnwezen.)

SPÉCIFICATIONS	Chemins de fer				Navigation				Mines, usines, industries manufacturières et agricoles ; divers						Relevé général.		
	État		Particuliers		État		Particuliers		Brabant	West-Vland. Flandre occident.	Oost-Vland. Flandre orient.	Hainaut	Liège	Limbourg		Luxembourg	Namur
	Machines fixes	Locomotives	Machines fixes	Locomotives	Machines fixes	Locomotives	Particuliers	Particuliers									
An-nées	123	3,530	114	2,263	113	—	788	731	1,536	1,121	826	2,488	1,747	309	145	444	16,279
	131	3,401	159	2,203	113	11	887	742	1,089	1,051	758	2,418	1,682	301	143	442	15,531
	117	3,285	158	2,215	123	3	905	640	932	1,096	752	2,342	1,676	281	142	434	15,102
	119	3,407	153	2,192	9	3	708	594	909	1,117	750	2,298	1,613	277	142	422	14,713
	113	2,744	304	2,114	6	3	743	600	799	1,081	716	2,232	1,564	267	130	372	13,888
112	2,446	305	2,098	5	3	780	606	867	1,104	657	2,180	1,499	259	105	360	13,385	
115	2,407	304	2,036	5	4	766	579	869	1,075	542	2,041	1,407	255	101	343	12,909	
Moteurs — Puis- sance en kilowatts	1,830	2,751,518	4,398	279,354	74,863	—	170,348	335,150	374,133	144,417	306,679	865,327	439,900	135,631	26,740	92,667	6,003,005
	2,062	2,718,766	5,725	268,073	74,254	441	151,349	335,678	368,937	172,384	317,233	860,512	455,582	150,820	26,796	96,069	6,004,681
	1,930	2,670,778	5,651	272,188	74,757	194	144,883	332,069	366,105	176,508	316,028	867,415	483,084	178,126	30,550	95,806	6,016,172
	1,975	2,769,050	5,598	269,059	1,066	194	39,609	349,502	371,093	191,213	315,413	923,221	486,098	187,241	30,550	96,193	6,017,007
	1,831	2,231,604	8,792	166,475	597	194	44,216	330,889	399,899	193,665	304,722	909,488	483,641	187,360	30,397	95,621	5,389,391
	1,845	1,952,120	8,842	167,171	562	194	45,280	331,201	387,975	194,912	298,558	908,962	476,176	212,623	22,901	95,900	5,105,222
	2,059	1,923,858	8,820	167,026	562	235	42,424	330,925	388,137	194,578	284,270	894,876	463,166	212,769	22,777	89,712	5,026,194
Chaudières Stoomketels	300	3,530	112	2,278	64	—	895	831	1,501	1,320	1,207	2,386	1,737	273	142	451	17,027
	306	3,401	156	2,214	60	12	862	841	1,107	1,543	1,132	2,268	1,684	267	139	453	16,445
	312	3,285	155	2,217	60	4	865	736	953	1,722	1,110	2,206	1,641	263	136	445	16,110
	296	3,407	150	2,199	9	4	616	689	922	1,759	1,107	2,138	1,489	257	136	438	15,626
	291	2,744	270	2,217	6	4	651	697	917	1,714	995	2,076	1,467	255	124	391	14,725
	287	2,446	271	2,108	5	4	673	687	902	1,747	896	2,021	1,499	255	108	368	14,187
	293	2,407	270	2,106	5	5	657	672	891	1,718	769	1,966	1,345	249	100	339	13,792
Nombre	1937	1,830	114	2,263	113	—	788	731	1,536	1,121	826	2,488	1,747	309	145	444	16,279
	1938	1,831	159	2,203	113	11	887	742	1,089	1,051	758	2,418	1,682	301	143	442	15,531
Aantal	1939	1,117	3,285	158	2,215	123	3	905	640	932	1,096	2,342	1,676	281	142	434	15,102
	1940	1,119	3,407	153	2,192	9	3	708	594	909	1,117	2,298	1,613	277	142	422	14,713
Arbeids- vermogen in kilowatt	1941	1,113	2,744	304	2,114	6	3	743	600	799	1,081	2,232	1,564	267	130	372	13,888
	1942	1,112	2,446	305	2,098	5	3	780	606	867	1,104	2,180	1,499	259	105	360	13,385
1943	1,115	2,407	304	2,036	5	4	766	579	869	1,075	542	2,041	1,407	255	101	343	12,909
Chaudières	1937	300	3,530	112	2,278	64	—	895	831	1,501	1,320	2,386	1,737	273	142	451	17,027
	1938	306	3,401	156	2,214	60	12	862	841	1,107	1,543	2,268	1,684	267	139	453	16,445
Stoomketels	1939	312	3,285	155	2,217	60	4	865	736	953	1,722	2,206	1,641	263	136	445	16,110
	1940	296	3,407	150	2,199	9	4	616	689	922	1,759	2,138	1,489	257	136	438	15,626
Nombre	1941	291	2,744	270	2,217	6	4	651	697	917	1,714	2,076	1,467	255	124	391	14,725
	1942	287	2,446	271	2,108	5	4	673	687	902	1,747	2,021	1,499	255	108	368	14,187
Aantal	1943	293	2,407	270	2,106	5	5	657	672	891	1,718	1,966	1,345	249	100	339	13,792

Énergie électrique. — Electricische energie

A. Production. — A. Productie

(Source : Ministère des Travaux Publics.)

(Bron : Ministerie van Openbare Werken.)

PROVINCES	Production thermique — Thermo-productie										Production hydraulique Hydro-productie			Production totale Totale productie				
	par moteurs à combustion interne door motoren met inwendige verbranding					gaz — gas					Energie débitée à la sortie des centrales (1,000 Kwh.) (c)	Energie débitée à la sortie des centrales (1,000 Kwh.) (c)	Energie débitée à la sortie des centrales (1,000 Kwh.) (c)	Energie débitée à la sortie des centrales (1,000 Kwh.) (c)	Energie débitée à la sortie des centrales (1,000 Kwh.) (c)	Energie débitée à la sortie des centrales (1,000 Kwh.) (c)		
	par moteurs à vapeur door stoommotoren		combustibles autres que le gaz andere brandstoffen dan gas			gaz — gas		gaz — gas		gaz — gas							gaz — gas	
Centrales (a)	Puissance installée en Kw. (b)	Energie débitée des centrales (1,000 Kwh.) (c)	Centrales (a)	Puissance installée en Kw. (b)	Energie débitée des centrales (1,000 Kwh.) (c)	Centrales (a)	Puissance installée en Kw. (b)	Energie débitée des centrales (1,000 Kwh.) (c)	Centrales (a)	Puissance installée en Kw. (b)	Energie débitée des centrales (1,000 Kwh.) (c)	Centrales (a)	Puissance installée en Kw. (b)	Energie débitée des centrales (1,000 Kwh.) (c)	Centrales (a)	Puissance installée en Kw. (b)	Energie débitée des centrales (1,000 Kwh.) (c)	
1940																		
Anvers . . .	29	338,641	511,598	2	1,285	468	2	541	2,285	—	—	—	—	—	33	340,467	514,352	Antwerpen.
Brabant . . .	48	348,307	554,757	2	18,320	48,865	—	530	—	7	—	—	—	—	50	366,627	603,622	Brabant.
F1. occident.	17	156,014	169,936	1	170	123	—	—	—	—	—	—	—	—	19	156,714	170,066	West-Vlaand.
F1. orient.	31	254,972	327,353	—	—	—	—	—	—	—	—	—	—	—	31	254,972	327,353	Oost-Vlaand.
Hainaut . . .	102	672,133	1,127,976	12	62,036	183,079	—	—	—	—	—	—	—	—	114	734,169	1,311,055	Henegouwen.
Liège . . .	47	410,171	602,370	5	65,266	155,149	—	540	—	—	—	—	—	—	55	505,437	782,519	Luik.
Limbourg . .	10	140,310	318,685	—	—	—	—	310	345	—	—	—	—	—	11	140,850	318,685	Limburg.
Luxembourg .	3	14,110	11,574	4	6,966	24,286	—	140	76	—	—	—	—	—	10	21,518	36,292	Luxemburg.
Namur . . .	20	105,866	121,897	3	766	142	—	—	—	—	—	—	—	—	24	106,272	122,115	Namen.
Total . . .	307	2,440,024	3,746,148	29	154,809	412,112	7	2,061	2,713	(d) 4	(d) 30,132	(d) 25,087	(d) 25,087	(d) 25,087	347	2,627,026	4,186,059	Totaal.
1941																		
Anvers . . .	29	358,917	608,635	2	1,285	1,388	2	1,281	1,137	—	—	—	—	—	33	361,483	611,159	Antwerpen.
Brabant . . .	46	375,803	620,834	2	17,645	56,083	—	—	—	—	—	—	—	—	48	393,448	676,917	Brabant.
F1. occident	18	156,544	192,644	1	170	23	—	—	—	—	—	—	—	—	19	156,714	192,667	West-Vlaand.
F1. orient . .	31	265,076	382,032	—	—	—	—	—	—	—	—	—	—	—	31	265,076	382,032	Oost-Vlaand.
Hainaut . . .	101	680,710	1,323,912	10	60,816	204,734	—	840	—	—	—	—	—	—	112	742,366	1,528,646	Henegouwen.
Liège . . .	47	383,371	687,458	5	90,616	173,914	—	540	—	—	—	—	—	—	53	483,987	895,572	Luik.
Limbourg . .	10	135,810	352,363	—	—	—	—	310	363	—	—	—	—	—	11	136,350	352,363	Limburg.
Luxembourg .	4	14,110	2,696	4	6,966	11,894	—	140	124	—	—	—	—	—	11	21,518	15,093	Luxemburg.
Namur . . .	19	95,766	164,814	3	766	234	—	—	—	—	—	—	—	—	23	96,672	165,172	Namen.
Total . . .	305	2,466,107	4,335,388	27	178,264	448,270	7	3,111	1,624	2	10,132	34,339	34,339	34,339	341	2,657,614	4,819,621	Totaal.

(a) Centrales de 100 Kw. et plus. — (b) Non comprise la puissance des générateurs nécessaires aux services auxiliaires des centrales. — (c) Énergie utilisée pour les services auxiliaires des centrales non comprise. — (d) Dont deux centrales à accumulation de 20,000 Kw. de puissance et ayant débité à la sortie 11,200,000 Kw.

(a) Centrales van 100 Kw. en meer. — (b) Niet inbegrepen het vermogen der voor de hulpdiensten der centrales benodigde generatoren. — (c) Niet inbegrepen de voor de hulpdiensten der centrales benuttigde energie. — (d) Waarvan twee accumulatiecentrales, die 11,200,000 Kw. afgeleverd hebben.

Energie électrique. — Electrische energie

A. Production. — A. Productie

(Source : Ministère des Travaux Publics.)

(Bron : Ministerie van Openbare Werken.)

PROVINCES	Production thermique — Thermo-productie										Production hydraulique Hydro-productie			Production totale Totale productie					
	par moteurs à combustion interne door motoren met inwendige verbranding					gaz — gas					Centrales (a)	Opgesteld vermogen der centrales in Kw. (b)	Energie débite à la sortie des centrales (1,000 Kwh.) (c)	Centrales (a)	Opgesteld vermogen der centrales in Kw. (b)	Energie débite à la sortie des centrales (1,000 Kwh.) (c)	Centrales (a)	Opgesteld vermogen der centrales in Kw. (b)	Energie débite à la sortie des centrales (1,000 Kwh.) (c)
	Centrales (a)	Puissance installée des centrales en Kw. (b)	Energie débite à la sortie des centrales (1,000 Kwh.) (c)	Centrales (a)	Puissance installée des centrales en Kw. (b)	Energie débite à la sortie des centrales (1,000 Kwh.) (c)	Centrales (a)	Puissance installée des centrales en Kw. (b)	Energie débite à la sortie des centrales (1,000 Kwh.) (c)										
	par moteurs à combustion interne door motoren met inwendige verbranding										Production hydraulique Hydro-productie			Production totale Totale productie					
	gaz — gas					gaz — gas					Centrales (a)	Opgesteld vermogen der centrales in Kw. (b)	Energie débite à la sortie des centrales (1,000 Kwh.) (c)	Centrales (a)	Opgesteld vermogen der centrales in Kw. (b)	Energie débite à la sortie des centrales (1,000 Kwh.) (c)	Centrales (a)	Opgesteld vermogen der centrales in Kw. (b)	Energie débite à la sortie des centrales (1,000 Kwh.) (c)
	Centrales (a)	Puissance installée des centrales en Kw. (b)	Energie débite à la sortie des centrales (1,000 Kwh.) (c)	Centrales (a)	Puissance installée des centrales en Kw. (b)	Energie débite à la sortie des centrales (1,000 Kwh.) (c)	Centrales (a)	Puissance installée des centrales en Kw. (b)	Energie débite à la sortie des centrales (1,000 Kwh.) (c)										
PROVINCES	Centrales (a)	Puissance installée des centrales en Kw. (b)	Energie débite à la sortie des centrales (1,000 Kwh.) (c)	Centrales (a)	Puissance installée des centrales en Kw. (b)	Energie débite à la sortie des centrales (1,000 Kwh.) (c)	Centrales (a)	Puissance installée des centrales en Kw. (b)	Energie débite à la sortie des centrales (1,000 Kwh.) (c)	Centrales (a)	Puissance installée des centrales en Kw. (b)	Energie débite à la sortie des centrales (1,000 Kwh.) (c)	Centrales (a)	Opgesteld vermogen der centrales in Kw. (b)	Energie débite à la sortie des centrales (1,000 Kwh.) (c)	Centrales (a)	Opgesteld vermogen der centrales in Kw. (b)	Energie débite à la sortie des centrales (1,000 Kwh.) (c)	
ANVERS	29	399,041	696,416	2	1,285	643	2	1,157	564	—	—	—	—	—	—	33	401,483	697,622	Antwerpen.
BRABANT	46	375,353	669,360	1	16,425	58,922	—	—	—	—	—	—	—	—	—	47	391,778	728,282	Brabant.
FL. OCCIDENT.	17	136,614	211,950	1	170	—	—	—	—	—	—	—	—	—	—	18	136,784	211,950	West-Vlaand.
FL. ORIENT.	31	265,341	379,129	—	—	—	—	—	—	—	—	—	—	—	—	31	265,341	379,129	Oost-Vlaand.
HAINAUT	97	619,584	1,378,614	9	60,621	137,042	1	840	—	—	—	—	—	—	—	107	681,045	1,515,656	Henegouwen.
LIÈGE	43	392,434	683,491	5	87,016	162,647	—	—	—	—	—	—	—	—	—	49	489,450	876,338	Luik.
LIMBOURG	10	166,310	358,115	—	—	—	—	—	—	—	—	—	—	—	—	11	166,850	358,115	Limbourg
LUXEMBOURG	3	8,110	198,448	4	6,966	17,969	2	310	435	—	—	—	—	—	—	11	15,518	19,541	Luxemburg
NAMUR	19	89,216	198,448	3	766	247	1	140	68	—	—	—	—	—	—	23	90,122	198,762	Namen
Total	295	2,452,003	4,576,496	25	173,249	377,470	7	2,987	1,067	—	—	—	—	—	—	329	2,638,371	4,985,396	Totaal
ANVERS	29	279,042	714,111	2	1,185	—	2	557	635	—	—	—	—	—	—	33	280,784	714,747	Antwerpen.
BRABANT	46	375,933	702,586	1	16,425	47,065	—	—	—	—	—	—	—	—	—	47	392,358	749,651	Brabant.
FL. OCCIDENT.	17	136,614	231,248	1	170	—	—	—	—	—	—	—	—	—	—	18	136,784	231,248	West-Vlaand.
FL. ORIENT.	31	265,331	339,342	—	—	—	—	—	—	—	—	—	—	—	—	31	265,331	339,342	Oost-Vlaand.
HAINAUT	96	629,239	1,333,483	10	54,601	194,631	1	840	—	—	—	—	—	—	—	107	684,680	1,528,114	Henegouwen.
LIÈGE	42	402,034	640,652	5	85,400	208,082	—	—	—	—	—	—	—	—	—	48	497,434	879,534	Luik.
LIMBOURG	10	157,510	384,900	—	—	—	—	—	—	—	—	—	—	—	—	11	158,050	384,900	Limbourg
LUXEMBOURG	3	10,110	2,007	4	3,466	28,365	2	310	458	—	—	—	—	—	—	10	14,018	31,012	Luxemburg
NAMUR	19	89,216	200,419	3	766	312	1	140	32	—	—	—	—	—	—	23	90,122	200,764	Namen
Total	293	2,345,029	4,548,748	26	162,013	478,456	7	2,387	1,125	—	—	—	—	—	—	328	2,519,561	5,059,312	Totaal

(a) Centrales de 100 Kw. et plus. — (b) Non comprise la puissance des générateurs nécessaires aux services auxiliaires des centrales. — (c) Energie utilisée pour les services auxiliaires des centrales non compris.

(a) Centrales met 100 Kw. en meer. — (b) Niet inbegrepen het vermogen der voor de hulpdiensten der centrales benodigde generatoren. — (c) Niet inbegrepen de voor de hulpdiensten der centrales benutigde energie.

B. Répartition de la production totale d'énergie électrique

B. Indeeeling van de totale productie van elektrische energie

PROVINCIES	Nombre de centrales — Aantal centrales				Puissances installées des centrales en Kw. Opgesteld vermogen der centrales in Kw.				Énergie débitée à la sortie des centrales (1,000 Kwh.) Energie bij de aflevering door de centrales (1,000 Kwh.)				PROVINCIEËN
	Distributeurs — Verdeelers		Auto-producteurs		Distributeurs — Verdeelers		Auto-producteurs		Distributeurs — Verdeelers		Auto-producteurs		
	Administrations publiques et associations de communes	Openbare besturen en verenigingen van gemeenten	Entreprises privées	Eigen-productie	Administrations publiques et associations de communes	Openbare besturen en verenigingen van gemeenten	Entreprises privées	Eigen-productie	Administrations publiques et associations de communes	Openbare besturen en verenigingen van gemeenten	Entreprises privées	Eigen-productie	

1940

Anvers	—	—	3	30	—	260,000	80,467	—	396,400	117,952	Antwerpen.
Brabant	4	42	4	42	90,800	180,000	95,827	56,661	381,300	165,662	Brabant.
Flandre occident.	1	15	3	15	3,000	120,000	33,714	2,782	112,900	54,384	West-Vlaanderen.
Flandre orientale	1	28	2	28	71,000	160,000	23,972	81,214	221,102	25,036	Oost-Vlaanderen.
Hainaut	—	107	7	107	—	250,000	484,169	—	387,000	924,056	Henegouwen.
Liège	1	47	7	47	50,400	220,000	235,037	33,504	293,600	455,415	Luik.
Limbouurg	1	10	—	10	420	—	140,430	554	—	318,131	Limbouurg.
Luxembourg	3	4	3	4	548	560	20,410	464	492	35,336	Luxembourg.
Namur	1	19	4	19	600	50,456	55,216	621	76,030	45,464	Namen.
Total	12	302	33	302	216,768	1,241,016	1,169,242	175,801	1,868,824	2,141,434	Totaal.

1941

Anvers	—	30	3	30	—	280,000	81,483	—	461,300	149,859	Antwerpen.
Brabant	4	40	4	40	92,000	200,000	101,448	58,895	451,800	166,222	Brabant.
Flandre occident.	1	15	3	15	3,000	120,000	33,714	3,592	124,100	64,975	West-Vlaanderen.
Flandre orientale	1	28	2	28	71,000	170,000	24,076	77,373	281,624	23,035	Oost-Vlaanderen.
Hainaut	—	105	7	105	—	260,000	482,366	—	531,400	997,246	Henegouwen.
Liège	1	47	5	47	50,400	200,000	233,587	30,496	422,700	442,375	Luik.
Limbouurg	1	10	—	10	420	—	135,930	499	—	351,864	Limbouurg.
Luxembourg	3	5	3	5	548	560	20,410	454	559	14,080	Luxembourg.
Namur	1	18	4	18	600	50,456	45,616	762	103,568	60,842	Namen.
Total	12	298	31	298	217,968	1,281,016	1,158,630	172,072	2,377,052	2,270,497	Totaal.

B. Répartition de la production totale d'énergie électrique B. Indeeling van de totale productie van elektrische energie

PROVINCES	Nombre de centrales — Aantal centrales				Puissances installées des centrales en Kw. Opgesteld vermogen der centrales in Kw.				Énergie débitée à la sortie des centrales (1,000 Kwh.) Energie bij de aflevering door de centrales (1,000 Kwh.)				PROVINCIEËN
	Distributeurs — Verdelers		Auto-producteurs		Distributeurs — Verdelers		Auto-producteurs		Distributeurs — Verdelers		Auto-producteurs		
	Administrations publiques et associations de communes	Entreprises privées	Entreprises privées	Eigen-productie	Administrations publiques et associations de communes	Entreprises privées	Entreprises privées	Eigen-productie	Administrations publiques et associations de communes	Entreprises privées	Entreprises privées	Eigen-productie	
	Openbare besturen en verenigingen van gemeenten	Particuliere bedrijven	Eigen-productie	Openbare besturen en verenigingen van gemeenten	Particuliere bedrijven	Particuliere bedrijven	Eigen-productie	Openbare besturen en verenigingen van gemeenten	Particuliere bedrijven	Particuliere bedrijven	Eigen-productie		
1942													
Anvers	—	3	30	—	320,000	—	81,483	—	561,100	—	136,522	Antwerpen..	
Brabant	3	4	40	90,780	200,000	100,998	100,998	73,959	516,700	137,623	137,623	Brabant.	
Flandre occidentale..	1	3	14	3,000	100,000	33,784	33,784	3,777	153,600	54,573	54,573	West-Vlaanderen.	
Flandre orientale .	1	2	28	71,000	170,000	24,341	24,341	80,721	286,400	12,007	12,007	Oost-Vlaanderen.	
Hainaut	—	6	101	—	200,000	481,045	481,045	—	584,456	931,200	931,200	Henegouwen.	
Liège	1	5	43	50,400	210,000	229,050	229,050	25,851	426,500	423,988	423,988	Luik.	
Limbourg	1	—	10	420	—	166,430	166,430	777	—	357,338	357,338	Limburg.	
Luxembourg	3	3	4	548	560	14,410	14,410	529	668	18,344	18,344	Luxemburg.	
Namur	1	4	18	600	50,456	39,066	39,066	970	139,987	57,806	57,806	Namen.	
Total	11	30	288	216,748	1,251,016	1,170,607	1,170,607	186,584	2,669,411	2,129,400	2,129,400	Totaal.	
1943													
Anvers	—	3	30	—	200,000	—	80,784	—	576,100	—	138,647	Antwerpen.	
Brabant	3	4	40	90,780	200,000	101,578	101,578	76,075	543,100	130,476	130,476	Brabant.	
Flandre occidentale..	1	3	14	3,000	100,000	33,784	33,784	3,484	185,400	42,363	42,363	West-Vlaanderen.	
Flandre orientale .	1	2	28	71,000	170,000	24,331	24,331	109,857	218,300	11,185	11,185	Oost-Vlaanderen.	
Hainaut	—	6	101	—	210,000	474,680	474,680	—	560,943	967,171	967,171	Henegouwen.	
Liège	1	5	42	50,400	220,000	227,034	227,034	27,913	384,100	467,522	467,522	Luik.	
Limbourg	1	—	10	420	—	157,630	157,630	1,368	—	383,532	383,532	Limburg.	
Luxembourg	3	3	4	548	560	12,910	12,910	611	578	29,823	29,823	Luxemburg.	
Namur	1	4	18	600	50,456	39,066	39,066	1,044	141,254	58,466	58,466	Namen.	
Total	11	30	287	216,748	1,151,016	1,151,797	1,151,797	220,352	2,609,775	2,229,185	2,229,185	Totaal.	

C. Distribution et transport
C. Voorziening en overbrenging

SPÉCIFICATIONS	1938	1939	1940	1941	1942	1943	OPSOMMING
Population desservie	8,383,821	8,393,543	8,291,951	8,292,000	8,235,894	8,244,168	Bediende bevolking. Geleverde Kwu.:
Kwh. distribués :							a. Verbruikers rechtstreeks op
a. Clients alimentés directement							laagspanning bediend :
en basse tension :							particuliere verlichting en huis-
éclairage privé et usages domes-	429,996,525	425,166,705	303,246,289	328,952,570	450,915,447	505,878,479	houdelijk verbruik ;
tiques	164,740,808	165,096,207	124,350,780	160,284,403	200,118,043	207,931,841	lichte drijfkracht ;
petite force motrice	41,782,477	39,525,459	14,675,368	2,086,137	2,308,055	3,100,006	openbare verlichting.
éclairage publique							b. Verbruikers rechtstreeks op
b. Clients alimentés directement							hoogspanning bediend.
en haute tension	1,904,223,597	1,947,230,975	1,470,044,483	1,775,971,258	1,881,193,773	1,837,395,071	Ingevoerde energie Kwu.
Énergie importée Kw.	72,968,971	87,387,949	32,446,288	29,182,706	77,014,122	92,747,896	Uitgevoerde energie Kwu.
Énergie exportée Kw.	26,177,674	27,684,447	54,979,350	89,420,000	105,795,000	40,812,922	
Développement kilométrique des réseaux de transport et de distribution.							Lengte, in kilometers, van de overbrengings- en voorzieningsnetten.
Basse tension :							Laagspanning :
Courant continu :							Gelijkstroom :
Lignes aériennes	633	612	605	579	502	448	Luchtleidingen.
Lignes souterraines	529	537	152	136	136	126	Ondergrondse leidingen.
Courant alternatif :							Wisselstroom :
Lignes aériennes	40,056	40,991	42,158	38,411	39,120	39,674	Luchtleidingen.
Lignes souterraines	5,654	5,890	5,712	6,507	5,663	5,657	Ondergrondse leidingen.
Haute tension :							Hoogspanning :
Lignes aériennes	10,085	10,116	9,898	9,564	10,108	10,079	Luchtleidingen.
Lignes souterraines	10,349	10,370	10,352	10,545	10,251	10,571	Ondergrondse leidingen.

Nota. — Pour fixer le développement d'une canalisation à une tension déterminée, il n'est pas tenu compte du nombre de conducteurs constituant cette canalisation.

Nota. — Voor het bepalen van de lengte van een leiding met een bepaalde spanning wordt geen rekening gehouden met het aantal geleidraden waaruit deze leiding bestaat.

Statistique de la distribution du gaz (mètres cubes) Statistiek van de gasvoorziening (kubieke meters)

(Source : Ministère des Travaux Publics.)

(Bron : Ministerie van Openbare Werken.)

MOIS	Régies communales Gemeentebedrijven		Sociétés de distribution de gaz Gasvoorzienings- maatschappijen		Sociétés industrielles productrices de gaz Gasvoort- brengende nijverheids- maatschappijen	Total Totaal	MAANDEN
	Quantités produites Voortgebr. hoeveelheid	Quantités achetées Aangekochte hoeveelheid	Quantités produites Voortgebr. hoeveelheid	Quantités achetées Aangekochte hoeveelheid	Quantités vendues Verkochte hoeveelheid		
	1941						
Janvier	4,963,742	283,900	1,057,778	39,670,983	7,555,855	53,532,258	Januari
Février	4,279,448	243,670	861,675	36,160,811	9,123,161	50,668,765	Februari
Mars	4,632,441	273,330	920,593	38,222,603	12,615,397	56,664,364	Maart.
Avril	4,470,340	278,690	920,336	37,357,810	10,815,434	53,842,610	April.
Mai	5,075,365	315,910	1,079,271	39,680,251	7,455,670	53,606,467	Mei.
Juin	5,119,940	348,690	1,297,687	40,093,449	5,886,925	52,746,691	Juni.
Juillet	5,593,770	384,000	1,533,666	45,684,245	8,739,956	61,935,637	Juli.
Août	5,693,120	393,440	1,424,552	44,903,418	7,829,670	60,244,200	Augustus.
Septembre	5,362,492	403,980	1,996,760	46,284,305	7,797,162	61,844,699	September.
Octobre	5,410,017	371,160	1,734,806	46,682,603	7,967,963	62,166,549	October.
Novembre	5,201,380	330,240	1,573,138	44,893,844	7,468,795	59,467,397	November.
Décembre	5,168,740	335,320	1,562,851	46,465,770	7,951,306	61,483,987	December.
L'année	60,970,795	3,962,330	15,963,113	506,100,092	101,207,294	688,203,624	Het jaar.
1942							
Janvier	5,551,187	380,610	1,746,262	43,277,638	6,248,936	57,204,633	Januari.
Février	4,682,220	286,160	1,656,238	37,883,849	3,466,503	47,974,970	Februari
Mars	5,578,210	326,800	1,870,248	43,479,212	10,750,238	62,004,708	Maart.
Avril	5,210,452	378,641	2,240,555	41,296,429	14,691,507	63,817,584	April
Mai	4,801,021	446,830	2,854,426	42,886,122	14,425,802	65,414,201	Mei.
Juin	4,589,417	434,949	2,774,048	43,435,084	14,197,726	65,431,224	Juni.
Juillet	5,014,599	461,538	2,874,702	44,115,472	14,459,348	66,925,659	Juli.
Août	5,042,741	474,443	2,931,930	46,329,102	14,608,195	69,386,411	Augustus.
Septembre	4,915,375	451,683	2,792,610	46,073,445	14,692,953	68,926,066	September.
Octobre	5,423,140	438,574	2,740,307	46,208,985	15,278,407	70,089,413	October.
Novembre	5,098,422	412,323	2,465,642	46,637,708	14,721,825	69,335,920	November.
Décembre	4,811,997	420,016	2,646,161	48,035,240	14,915,098	70,828,512	December.
L'année	60,718,781	4,912,567	29,593,129	529,658,286	152,456,538	777,339,301	Het jaar.

Statistique de la distribution du gaz (mètres cubes) Statistiek van de gasvoorziening (kubieke meters)

(Source : Ministère des Travaux Publics.)

(Bron : Ministerie van Openbare Werken.)

MOIS	Régies communales Gemeentebedrijven		Sociétés de distribution de gaz Gasvoorzienings- maatschappijen		Sociétés industrielles productrices de gaz Gasvoort- brengende nijverheids- maatschappijen	Total Totaal	MAANDEN
	Quantités produites Voortgebr. hoeveelheid	Quantités achetées Aangekochte hoeveelheid	Quantités produites Voortgebr. hoeveelheid	Quantités achetées Aangekochte hoeveelheid	Quantités vendues Verkochte hoeveelheid		
	1943						
Janvier	4,754,513	394,798	2,720,072	44,520,065	15,011,838	67,401,286	Januari.
Février	4,421,055	325,997	2,424,535	41,477,534	13,537,625	62,186,746	Februari.
Mars	4,806,555	355,940	2,993,894	47,288,842	16,172,235	71,617,466	Maart
Avril	4,949,782	408,344	3,355,257	47,180,116	13,672,052	69,565,531	April.
Mai	5,860,565	457,383	3,419,563	50,117,857	14,358,366	74,213,734	Mei.
Juin	5,727,405	439,440	3,193,968	48,315,917	14,384,136	72,060,866	Juni.
Juillet	5,894,018	438,974	3,394,897	49,512,304	16,213,949	75,454,142	Juli.
Août	5,874,265	455,991	3,513,337	49,116,368	17,428,547	76,388,508	Augustus.
Septembre . .	5,660,444	432,095	3,456,759	47,741,821	15,137,884	72,429,003	September.
Octobre	5,041,653	373,128	3,479,156	47,029,570	15,897,416	71,820,923	October.
Novembre . . .	5,221,744	350,125	3,298,175	44,807,740	12,428,265	66,106,049	November.
Décembre . . .	5,515,067	291,624	3,305,109	45,522,529	11,732,975	66,367,304	December.
L'année	63,727,046	4,723,839	38,554,722	562,630,664	175,975,288	845,611,558	Het jaar.
1944							
Janvier	5,410,351	239,762	3,239,974	41,380,927	9,117,313	59,438,327	Januari.
Février	5,271,088	241,793	3,074,685	41,966,018	9,016,356	59,569,940	Februari.
Mars	5,418,518	248,470	3,396,349	43,533,728	8,983,660	61,580,725	Maart.
Avril	5,470,845	181,853	3,081,845	33,382,226	4,980,223	47,096,992	April.
Mai	2,941,802	167,224	2,078,504	15,893,028	1,017,190	22,097,748	Mei.
Juin	479,633	90,040	1,683,372	10,368,388	5,250	12,626,683	Juni.
Juillet	1,784,905	152,343	2,046,104	21,791,347	689,845	26,464,544	Juli.
Août	4,244,800	206,545	2,316,756	25,810,842	1,058,624	33,637,567	Augustus.
Septembre . .	2,932,466	82,954	1,746,247	11,085,784	115,615	15,963,066	September.
Octobre	3,513,182	147,443	1,960,042	9,694,100	272,175	15,586,942	October.
Novembre . . .	2,899,370	76,159	2,314,651	13,454,360	631,809	19,376,349	November.
Décembre . . .	3,301,050	—	2,027,430	12,514,273	1,306,612	19,149,365	December.
L'année	43,668,010	1,834,586	29,015,959	280,875,021	37,194,672	392,588,248	Het jaar.

Production et consommation de produits soumis aux droits d'accise Productie en verbruik van accijnsplichtige producten

(Source : Ministère des Finances.)

(Bron : Ministerie van Financiën.)

PRODUITS	1939	1940	1941	1942	1943	PRODUCTEN
Bières (a).						Bier (a).
Fabriques	1,132	1,025	879	854	840	Brouwerijen.
Matières premières imposa- bles (tonnes)	177,377	119,841	20,521	18,594	21,145	Belastbare grondstoffen (tonnen).
Production (hl.)	12,912,216	10,232,023	5,791,114	5,096,606	4,859,557	Productie (hl.).
Consommation (hl.)	12,970,600	(d)	5,837,097	5,119,484	4,866,341	Verbruik (hl.).
Vinaigres (a).						Azijn (a).
Fabriques	40	39	38	35	34	Azijnmakerijen.
Production (hl.)	180,175	142,958	157,188	158,510	196,101	Productie (hl.).
Acide acétique.						Azijnzuur.
Fabriques	2	2	1	1	1	Fabrieken.
Production (hl.)	252,031	95,840	95,806	83,225	47,862	Productie (hl.).
Consommation de vinaigres et d'acide acétique (hl.)	369,193	(d)	327,177	314,885	338,637	Azijn- en azijnzuurver- bruik (hl.).
Alcools (b).						Alcohol (b).
Distilleries	19	18	14	14	13	Stokerijen.
Production (hl.)	462,866	304,040	81,992	41,851	51,674	Productie (hl.).
Consommation (hl.) :						Verbruik (hl.) :
Alcools de bouche	94,817	112,498	105,075	36,751	119,320	Drinkalcohol.
Alcools industriels	214,134	164,298	97,879	83,477	88,096	Nijverheidsalcohol.
Sucres.						Suiker.
Fabriques	36	36	36	36	36	Fabrieken.
Production (tonnes) :						Productie (tonnen) :
Sucres bruts	92,017	128,456	121,160	98,237	135,642	Ruwe suiker.
Poudres blanches	153,971	110,992	114,516	97,949	97,050	Witte poedersuiker.
Raffineries	10	10	10	10	10	Raffinaderijen.
Production (tonnes) :						Productie (tonnen) :
Poudres blanches	55,348	37,900	37,831	37,606	31,997	Witte poedersuiker.
Autres sucres raffinés	168,052	98,702	87,456	90,367	88,493	Andere geraffin. suiker.
Sirops de raffinage	1,087	2,262	3,047	3,251	1,984	Raffinagestroop.
Consommation (tonnes)	251,745	246,632	203,221	209,096	180,623	Verbruik (tonnen).
Glucoses.						Glucose.
Usines	6	6	2	2	2	Fabrieken.
Production (tonnes)	22,855	9,415	91	355	75	Productie (tonnen).
Tabac.						Tabak.
(Culture indigène).						(Inlandsche teelt).
Plants recensés (milliers)	(c)	(c)	117,739	149,792	196,194	Getelde planten (duizendt)
Quantité approximative de tabac récolté (tonnes)	6,574	5,664	7,359	8,973	12,074	Benaderende hoeveelheid ge oogste tabak (ton.).
Consommation (tonnes)	24,134	19,562	17,569	15,981	13,466	Verbruik (tonnen).
Margarine et graisses préparées.						Margarine en bereide vetten.
Fabriques	24	24	21	21	10	Fabrieken.
Production (tonnes)	63,648	40,997	21,055	11,424	11,044	Productie (tonnen).
Consommation (tonnes)	63,514	40,965	19,955	11,424	10,994	Verbruik (tonnen).
Vins mousseux (a).						Schuimwijn (a).
Fabriques	43	37	35	28	27	Fabrieken.
Production (hl.)	10,082	11,317	13,996	9,995	10,640	Productie (hl.).
Consommation (hl.)	20,623	(d)	18,370	14,438	16,625	Verbruik (hl.).
Allumettes.						Lucifers.
Fabriques	9	9	9	6	3	Fabrieken.
Prod. (millions de tiges)	60,010	41,721	33,558	32,990	33,302	Prod. (millioenen houtjes).
Consommation (id.)	25,300	24,870	22,596	23,740	27,002	Verbruik (id.).
Boissons fermentées de fruits.						Gegiste vruchtendranken.
Fabriques	23	24	28	30	23	Fabrieken.
Production (hl.)	8,798	14,468	17,104	13,705	9,827	Productie (hl.).

Note. — Pour établir les quantités consommées, il est joint aux chiffres de la production les quantités importées et déduit les quantités exportées.

(a) Les chiffres de 1939 comprennent les trafics belge et luxembourgeois réunis. — (b) Alcools à 50° Gay-Lussac temp. 15° cent. — (c) Ces statistiques n'ont pas été établies. — (d) Ces statistiques n'ont pas pu être établies.

Nota. — Om de verbruikte hoeveelheden te bepalen werden de ingevoerde hoeveelheden bij de cijfers der productie geteld en de uitgevoerde er van afgetrokken.

(a) De Belgische en de Luxemburgsche handelsomzet zijn, in 1939, onder deze cijfers samengevat. — (b) Alcohol van 50° Gay-Lussac, temp. 15° c. — (c) Deze statistieken werden niet opgemaakt. — (d) Deze statistieken konden niet worden opgemaakt.

Production et consommation de produits soumis aux droits d'accise (suite)
Productie en verbruik van accijnsplichtige producten (vervolg)

PRODUITS	1939	1940	1941	1942	1943	PRODUCTEN
Eaux minérales et limonades.						Mineraalwater en limonade.
Fabriques	1,035	983	922	877	859	Fabrieken.
Consommation (hl.) . . .	1,085,125	584,748	668,962	849,600	1,006,597	Verbruik (hl.)
Benzol (a).						Benzol (a).
Fabriques	—	37	34	30	27	Fabrieken.
Consommation (hl.) . . .	—	116,776	308,069	261,673	615,328	Verbruik (hl.)
Huiles minérales.						Minerale olie.
Raffineries	7	7	6	—	—	Raffinaderijen.
Production :						Productie :
Huiles légères (hl.) . .	822,300	371,440	23,426	—	—	Lichte olie (hl.)
Huiles moyennes (hl.) .	196,465	91,311	185	—	—	Middelmatige olie (hl.)
Huiles lourdes (tonnes)	119,240	26,443	1,291	—	—	Zware olie (ton)
Consommation (b) :						Verbruik (b) :
Huiles légères (hl.) . .	704,415	264,901	10,083	91	—	Lichte olie hl.)
Huiles moyennes (hl.)	159,867	91,425	16,295	94	—	Middelmatige olie (hl.)
Huiles lourdes (tonnes)	44,767	13,169	2,667	—	—	Zware olie (ton)

(a) Le benzol et les produits similaires livrés pour l'alimentation des moteurs ont été imposés à partir du 15 avril 1940. — (b) Quantités enlevées des raffineries pour la consommation, importations non comprises.

(a) Benzol en gelijkaardige producten bestemd tot aandrijven van motoren werden belast vanaf 15 April 1940. — (b) Hoeveelheden uit de raffinaderijen uitgeslagen voor het verbruik, invoer niet inbegrepen.

Production de sucre (tonnes). — Suikerproductie (tonnen)

(Source : Minist. des Finances.)

(Bron : Minist. van Financiën.)

CAMPAGNES SUCRIERES	Sucres produits dans les fabriques Suiker voortgebracht in de fabrieken			Sucres obtenus par transformation dans les raffineries Suiker gewonnen door verwerking in de raffinaderijen					SUIKER-CAMPAGNES
	Sucres bruts Ruwe suiker	Poudres blanches de fabrique Wit fabrieks-poeder	Tot.	Poudres blanches de fabrique Wit fabrieks-poeder	Candis Kandij	Raffinés en pains, morceaux et poudre Geraffineerde suiker in brooden, klontjes en poeder	Cassonades ou vergeoise Bruine suiker of vergeoise	Tot.	
1934-1935 . .	82,842	165,103	247,945	36,601	5,719	120,220	29,600	192,140	1934-1935
1935-1936 . .	75,456	147,099	222,555	38,392	4,837	124,610	16,196	184,035	1935-1936
1936-1937 . .	88,736	137,302	226,038	40,744	4,601	140,443	16,444	202,232	1936-1937
1937-1938 . .	86,264	136,033	222,297	52,324	4,233	140,548	16,228	213,333	1937-1938
1938-1939 . .	74,642	106,972	181,614	61,438	4,611	159,581	17,653	243,283	1938-1939
1939-1940 . .	91,875	153,782	245,657	34,840	3,090	92,086	15,392	145,408	1939-1940
1940-1941 . .	128,465	110,991	239,456	41,406	2,417	71,636	14,917	130,376	1940-1941
1941-1942 . .	120,863	114,516	235,379	37,829	1,043	76,704	16,854	132,430	1941-1942
1942-1943 . .	98,498	97,949	196,447	29,034	1,313	69,698	14,854	114,899	1942-1943

Pêche maritime. — Zeevisscherij

I. Quantité et valeur du poisson débarqué dans les ports de pêche belges

I. Hoeveelheid en waarde van elke soort visch, die in de Belgische visscherijhavens gelost werd

ESPÈCES DE POISSONS	Quantités — Hoeveelheden (1,000 kg.)				Valeur — Waarde (1,000 fr.)				VISCHSOORTEN
	1941	1942	1943	1944	1941	1942	1943	1944	
I. Poissons de fond.									I. Diepzwemmende visch.
Flet	101	62	178	47	1,699	975	2,225	630	Bot.
Vive	—	—	—	—	—	—	—	—	Pieterman.
Barbue	1	1	2	—	14	37	45	1	Griet.
Cabillaud	—	23	87	3	3	370	1,467	54	Kabeljauw.
Gronchin	1	2	—	—	6	14	1	—	Knorhaan.
Colin	—	—	—	—	—	—	—	—	Koolvisch
Plie	118	886	1,757	639	1,698	13,742	25,578	9,996	Pladijs.
Scaurel	2	12	21	2	14	71	107	8	Poor.
Raie	15	92	78	14	162	915	779	140	Rog.
Limande	228	252	206	6	4,206	3,537	2,264	75	Schar.
Eglefin	—	—	—	—	—	—	—	—	Schelvisch.
Sole d'Ecosse	—	—	—	—	—	—	—	—	Schol (Schotsche).
Sole limande	—	—	—	—	—	—	—	—	Schol (Steen-).
Turbot	—	2	2	—	3	71	89	2	Tarbot.
Sole	13	26	39	1	431	893	1,515	44	Tong.
Merlan	118	206	162	25	1,028	1,631	700	122	Wijting.
Squale pélerin	2	—	1	—	12	2	2	1	Zeehaai.
Petite roussette	1	17	11	2	2	66	44	7	Zeehond.
Autres	1	—	2	1	—	2	5	1	Andere.
Total	601	1,581	2,546	740	9,278	22,326	34,821	11,081	Totaal.
II. Poissons pélagiques.									II. Pelagische visch.
Hareng	846	18,482	57,887	49,134	6,946	138,566	367,765	257,752	Haring.
Esprot	624	722	10	1	6,006	4,155	67	4	Sprot.
Autres	—	—	—	—	—	—	—	—	Andere.
Total	1,470	19,204	57,897	49,135	12,952	124,721	367,832	257,756	Totaal.
III. Crustacés et mollusques.									III. Schaal- en weekdieren.
Homards	—	—	—	—	—	—	—	—	Zeekreeft.
Crevettes	1,663	879	120	—	17,163	8,740	1,074	—	Garnaal.
Autres	—	492	2	—	—	3,920	4	—	Andere.
Total	1,663	1,370	122	—	17,163	12,660	1,078	—	Totaal.
Total général	3,734	22,155	60,565	49,875	39,393	177,707	403,731	268,837	Algemeen totaal.

II. Produit de la vente (fr.) du poisson à la minque de Bruxelles

II. Opbrenst van den verkoop (fr.) van visch in de Brusselsche vischmijn

ESPÈCES	1936	1937	1938	1939	1941	1942 (a)	1943 (a)	1944 (a)	SOORTEN
Huîtres	1,555	436	720	228	267	778,570	688,648	1,858,000	Oesters.
Homards et langoustes	5,410	2,915	4,967	5,318	—	—	—	—	Kreeften en stekelkrabben.
Saumons	5,424	3,995	937	2,327	—	—	—	185,345	Zalm.
Soles	875,948	783,980	867,684	923,535	180,572	182,733	408,036	3,040	Tong.
Barbues	15,234	23,963	11,266	6,549	3,762	10,759	10,770	491	Griet.
Cabillauds	4,132,078	3,631,771	3,368,439	2,514,554	350	333,112	530,280	879,801	Kabeljauw.
Turbots	291,097	290,115	308,326	212,432	751	11,499	12,834	593	Tarbot.
Esturgeons	5,149	14,727	16,431	1,498	—	—	—	—	Steur.
Flétans	91,363	114,944	38,086	32,870	356,388	—	—	—	Heilbot.
Plies	636,363	695,016	669,860	584,182	2,649,029	2,676,151	8,995,855	4,231,089	Pladijs.
Raies et flottés	1,688,966	1,543,477	1,425,458	1,192,219	70,176	372,422	236,199	87,724	Rog en vleet.
Eglefins	658,222	498,477	546,293	399,169	—	—	—	—	Schelvisch.
Maquereaux	138,705	65,594	104,484	80,239	—	—	—	81,614	Makreel.
Poissons de rivière	6,469	11,118	17,205	11,650	859,681	1,522,739	2,430,028	2,280,626	Riviervisch.
Autres espèces	2,311,058	2,340,717	2,467,239	2,141,579	5,997,085	33,107,537	62,825,587	90,112,695	Andere soorten.
Totaux	10,863,041	10,021,245	9,847,395	8,108,349	10,118,061	38,995,522	76,138,237	99,721,018	Totalen.

(a) En 1942, 1943 et 1944 le poisson a été vendu par les grossistes distributeurs de Bruxelles.

(a) In 1942, 1943 en 1944 werd de visch door de grossiers-verdeelers van Brussel verkocht.

III. Produit de la vente du poisson à la minque d'Anvers
III. Opbrengrst van den verkoop van visch in de Antwerpsche vischmijn

SPÉCIFICATIONS	1937	1938	1939	1940	1941	1942 (a)	1943 (b)	1944 (b)	OPSOMMING
----------------	------	------	------	------	------	-------------	-------------	-------------	-----------

Quantités (kg.). — Hoeveelheid (kg.)

Pêche belge	443,833	309,585	363,981	61,639	12,498	129,947	7,220,484	5,788,590	Belg. visscherij.
Pêche étrangère	141,533	55,852	60,091	13,555	144,857	7,250	462,205	257,383	Vreemde vissch.
Total	585,366	365,437	424,072	75,194	157,355	137,197	7,682,689	6,045,973	Totaal.

Valeur (fr.). — Waarde (fr.)

Pêche belge	536,956	380,238	399,534	416,284	440,323	1,430,087	64,466,163	66,063,624	Belg. visscherij.
Pêche étrangère	257,686	79,197	89,211	52,484	1,583,659	64,032	4,597,148	6,992,855	Vreemde vissch.
Total	794,642	459,435	488,745	468,768	2,023,982	1,494,119	69,063,311	73,056,479	Totaal.

(a) Du 1^{er} au 14 janvier seulement.

(b) Le poisson a été vendu par les grossistes-distributeurs d'Anvers.

(a) Enkel van 1 tot 14 Januari.

(b) De visch werd verkocht door de grossiers-verdeelers van Antwerpen.

IV. Répartition des bateaux à moteurs pontés
IV. Indeeling van de gedekte motorsloepen

PORTS D'ATTACHE	Entreprises Onderne- mingen	Bateaux Vaartuigen	Tonnage total Totale tonnemaat	Nombre de bateaux dont la force motrice est de Aantal vaartuigen met motor van					AANLEG- HAVENS
				moins de 10 HP	de 10 à 59 HP	de 60 à 100 HP	de 101 à 150 HP	de 151 à 200 HP	
				minder dan 10 HP	10 tot 59 HP	60 tot 100 HP	101 tot 150 HP	151 tot 200 HP	

1943 (a)

Blankenberge	19	20	149,16	2	13	3	2	—	Blankenberge.
La Panne	—	—	—	—	—	—	—	—	De Panne.
Heist	—	—	—	—	—	—	—	—	Heist.
Nieuport	90	110	663,37	13	71	19	4	3	Nieuwpoort.
Oostduinkerke	—	—	—	—	—	—	—	—	Oostduinkerke.
Ostende	63	67	393,77	—	55	8	4	—	Oostende.
Zeebrugge	56	60	433,27	—	39	20	1	—	Zeebrugge.
Boekhoute	5	5	42,74	—	5	—	—	—	Boekhoute
Total	233	262	1.682,31	15	183	50	11	3	Totaal.

1944 (b)

Blankenberge	18	18	120,15	—	12	4	2	—	Blankenberge.
La Panne	—	—	—	—	—	—	—	—	De Panne.
Heist	—	—	—	—	—	—	—	—	Heist.
Nieuport	86	103	687,37	—	61	35	4	3	Nieuwpoort.
Oostduinkerke	—	—	—	—	—	—	—	—	Oostduinkerke.
Ostende	63	68	413,73	—	49	16	3	—	Oostende.
Zeebrugge	66	76	593,49	—	40	33	2	1	Zeebrugge.
Boekhoute	6	7	54,76	—	6	1	—	—	Boekhoute.
Total	239	272	1.869,50	—	168	89	11	4	Totaal.

(a) Situation au 31 décembre.

(b) Situation au 31 août.

(a) Toestand op 31 December.

(b) Toestand op 31 Augustus.

Émissions des sociétés industrielles et commerciales belges et congolaises (1,000 fr.). — Année 1942

SPÉCIFICATIONS	Constitutions de sociétés (a) Oprichtingen van vennootschappen (a)						Augmentation de capital Soc. anon., Soc. en command. par action, S. P. R. L.				Emissions d'obligations		
	anonymes et en comman- dite par actions			de personnes à responsabilité limitée			Kapitaalsverhogingen Naaml. vennootsch., Commanditaire vennootsch. op aandelen, P. V. B. A.				Obligatie-uitgiften		
	naamlooze en comman- ditaire op aandelen			Personenvennootschappen met beperkte aansprakelijkheid									
	Nombre — Aantal	Montant nominal	Montant libéré sur valeur nominale	Nombre — Aantal	Montant nominal	Montant libéré sur valeur nominale	Nombre — Aantal	Capital ancien	Augmen- tation nominale	Montant libéré sur valeur nominale	Nombre — Aantal	Montant nominal	dont em- prunts de con- version
	Nominaal bedrag	Gestort bedrag op nominale waarde		Nominaal bedrag	Gestort bedrag op nominale waarde		Oud kapitaal	Nominale ver- hoging	Gestort bedrag op nominale waarde		Nominaal bedrag	waar- van con- versie- lee- ningen	
Banques	—	—	—	—	—	3	59,000	25,000	21,000	—	—	—	
Assurances	—	—	—	—	—	4	9,600	14,400	11,200	—	—	—	
Opérations financières et immobilières	1	28,000	28,000	19	17,380	17,330	11	198,975	70,160	70,124	2	9,112	7,112
Commerce de détail	—	—	—	18	2,871	2,871	—	—	—	—	—	—	
Commerce de gros et commerce extérieur	20	10,817	9,519	125	46,739	45,200	27	93,582	31,568	29,554	—	—	—
Industrie des fabrica- tions métalliques	8	17,805	17,707	60	39,254	36,494	38	76,515	65,228	48,371	—	—	—
Métallurgie du fer	—	—	—	1	300	300	1	450	550	550	2	42,500	—
Industrie des métaux non ferreux	—	—	—	—	—	—	—	—	—	—	—	—	—
Industrie textile	2	3,700	3,700	33	11,797	11,797	35	109,925	197,036	191,113	—	—	—
Industrie alimentaire	2	1,750	1,002	39	30,635	27,940	23	57,870	70,943	67,212	1	7,000	—
Industrie du bois	2	3,000	2,886	32	10,758	10,720	8	10,752	8,000	7,651	—	—	—
Industrie chimique	1	1,000	200	19	11,925	11,685	17	24,406	34,981	31,421	—	—	—
Industrie du verre	—	—	—	1	600	600	3	290	1,380	1,380	—	—	—
Electricité	—	—	—	—	—	—	2	3,525	175	175	—	—	—
Gaz	—	—	—	—	—	—	3	10,830	14,470	14,470	—	—	—
Eau	—	—	—	—	—	—	1	20,000	25,000	25,000	—	—	—
Industrie du cuir	3	3,700	3,576	8	6,875	6,875	5	10,650	30,500	29,940	—	—	—
Industrie du papier et imprimerie	—	—	—	3	1,280	1,280	2	3,554	7,596	7,596	—	—	—
Transport	2	1,000	1,000	24	5,039	4,999	8	3,663	10,134	10,079	—	—	—
Tourisme	1	3,600	3,600	18	6,160	5,860	1	3,600	6,800	1,700	—	—	—
Intermédiaires	2	280	280	13	2,431	2,256	1	50	450	90	—	—	—
Déchets et matières de récupération	—	—	—	—	—	—	—	—	—	—	—	—	—
Construction	4	4,170	4,170	27	8,649	8,649	18	9,990	14,366	14,155	—	—	—
Industrie charbonnière Produits en terre cuite. Industrie du ciment et industries connexes	—	—	—	—	—	—	1	1,000	11,000	11,000	1	12,000	—
Industrie des carrières	—	—	—	6	696	696	7	18,700	25,950	25,950	—	—	—
Industrie de la chaux	—	—	—	—	—	—	1	3,500	1,750	1,750	—	—	—
Industrie céramique	2	5,924	5,924	1	150	150	8	12,600	6,090	5,590	—	—	—
Industrie du tabac	—	—	—	—	—	—	—	—	—	—	—	—	—
Industrie du diamant	—	—	—	1	2,000	1,660	—	—	—	—	—	—	—
Editions, librairies, presse	5	2,200	2,200	8	2,816	2,816	8	5,145	11,290	11,290	—	—	—
Films, théâtre	—	—	—	—	—	—	—	—	—	—	—	—	—
Artisanat	—	—	—	6	925	925	2	4,200	1,400	1,400	—	—	—
Agriculture, horticul- ture, pêche, élevage	—	—	—	4	1,680	1,664	7	8,345	11,224	11,224	—	—	—
Divers (non dénommés)	—	—	—	6	1,171	1,171	2	425	225	145	—	—	—
Totaux	55	86,946	83,764	472	212,131	203,938	247	761,142	697,666	651,130	6	70,612	7,112

(a) Coopératives : 60 sociétés constituées au capital minimum de 12,350,630 francs ; 109 sociétés dissoutes au capital minimum de 4,929,876 francs.

(b) Non compris dans les montants libérés.

(c) Comprendent les montants libérés sur souscriptions d'actions, les émissions d'obligations, les primes d'émissions, moins les libérations autres qu'en espèces et les émissions destinées au remboursement d'anciens emprunts.

Uitgiften van de Belgische en Kongoleesche nijverheids- en handelsvennootschappen (1,000 fr.) — Jaar 1942

Primes d'émission (b) Uitgiftepremiën (b)	Libérations autres qu'en espèces Stortingen andere dan in geld				Dissolutions de sociétés (a) S. A. — en commandite par actions. — S. P. R. L. Ontbindingen van vennootschappen (a) N. V. — Commanditaire op aandelen. — P. V. B. A.				Réductions de capital S. A. — en commandite par actions S. P. R. L. Kapitaalsverminderingen N. V. — commanditaire op aandelen, P. V. B. A.		Ensemble des émissions Montant nominal Gezamenlijke uitgiften. Nominaal bedrag	Emissions nettes (c) Netto-uitgiften (c)	OPSOMMING	
	Apports en nature Inbreng in natura		Incorporation de réserves ; révaluations de l'immobilisé. Apports de créances Inlijving van reserves ; herschating van immobilien. Inbreng van schuldvorderingen	Liquidations Vereffeningen		Fusions Samensmeltingen		Nom-bre Montant Aantal Bedrag	Nom-bre Montant Aantal Bedrag	Nom-bre Montant Aantal Bedrag				
	Constitutions de sociétés Oprichtingen van vennootschappen	Augmentations de capital Kapitaalsverhogingen		Nom-bre Montant Aantal Bedrag	Nom-bre Montant Aantal Bedrag	Nom-bre Montant Aantal Bedrag								
							anonymes et en commandite par actions naamloze en commanditaire op aandelen							de personnes à responsabilité limitée personenvennootschappen met beperkte aansprakelijkheid
1,500	—	—	14,000	—	—	—	—	—	—	25,000	8,500	Banken.		
160	—	—	—	4,400	2	3,000	—	—	1	2,400	14,400	6,960	Verzekeringen.	
19,500	27,994	11,455	44,225	8,814	10	24,830	—	—	9	13,541	124,652	44,466	Financiële en immobiliënverrichtingen.	
—	—	2,104	—	—	8	505	—	—	—	—	2,871	767	Kleinhandel.	
—	4,671	27,779	10,709	4,905	21	3,871	1	7,387	4	5,482	89,124	36,209	Groothandel en buitenlandse handel.	
840	11,104	29,169	348	23,345	25	9,175	1	2,000	6	3,531	122,287	39,446	Metaalverwerkende nijverheid.	
—	—	—	—	550	—	—	—	—	—	—	43,350	42,800	IJzer- en staalvoortbrengende nijverh.	
—	—	—	—	—	—	—	—	—	—	—	—	—	Non-ferro metaalnijverheid.	
125	1,564	10,719	41,883	134,468	12	12,335	1	14,000	6	3,406	212,533	18,101	Textielnijverheid.	
—	703	18,789	17,850	22,928	17	9,152	6	7,600	1	255	110,328	42,884	Voedingsnijverheid.	
—	2,495	9,537	1,160	5,000	7	3,410	—	—	—	—	21,758	3,065	Houtnijverheid.	
—	—	9,714	2,248	27,398	8	3,795	2	1,050	3	1,324	47,906	3,946	Scheikundige nijverheid.	
—	—	600	—	1,000	2	3,165	—	—	—	—	1,980	380	Glasnijverheid.	
—	—	—	175	—	—	—	—	—	1	25	175	—	Electriciteit.	
—	—	—	9,570	4,900	1	50	—	—	1	25	14,470	—	Gas.	
—	—	—	—	25,000	—	—	2	11,100	—	—	25,000	—	Water.	
—	3,145	6,390	—	29,800	4	2,100	—	—	1	4,400	41,075	1,056	Ledernijverheid.	
—	—	1,171	—	4,196	6	3,535	—	—	—	—	8,876	3,509	Papierenijverheid en grafische bedrijven.	
—	500	2,283	84	8,840	22	4,037	—	—	2	1,153	16,173	4,371	Verkeer.	
—	—	4,402	—	—	4	254	—	—	1	150	16,560	6,758	Toerisme.	
—	10	320	—	—	12	2,535	—	—	1	262	3,161	2,296	Tussenhandel.	
—	—	—	—	—	—	—	—	—	—	—	—	—	—	Oude en afvalgoederen.
—	2,916	2,923	115	7,907	4	5,426	—	—	5	5,986	27,185	13,113	Bouwbedrijf.	
—	—	—	—	11,000	1	40,463	—	—	—	—	23,000	12,000	Kolennijverheid.	
—	—	—	—	—	1	308	—	—	—	—	—	—	—	Kleinnijverheid.
—	—	—	—	—	—	—	—	—	—	—	—	—	—	Cementnijverheid en aanverwante bedrijven
—	—	226	—	12,830	3	510	—	—	1	260	26,646	13,590	Groeven.	
—	—	—	—	1,750	—	—	—	—	—	—	1,750	—	—	Kalknijverheid.
—	5,665	150	—	1,940	—	—	—	—	2	1,500	12,164	3,909	Keramische nijverheid.	
—	—	—	—	—	1	100	—	—	—	—	—	—	—	Tabaksnijverheid.
—	—	1,320	—	—	—	—	—	—	—	—	2,000	340	Diamantnijverheid.	
55	—	2,630	3,049	6,339	4	2,725	—	—	—	—	16,306	4,343	Uitgeverij, boekhandel, pers.	
—	—	—	—	—	3	490	—	—	—	—	—	—	—	Films, schouwburgen.
—	—	652	—	1,000	4	1,775	—	—	—	—	2,325	673	Ambachtswezen.	
—	—	1,062	1,965	7,979	3	620	1	200	1	729	12,904	1,882	Landbouw, tuinbouw, visscherij, veeteelt.	
—	—	930	—	125	14	8,018	—	—	2	225	1,396	261	Diversen (niet genoemd).	
22,180	60,767	144,325	147,381	356,414	199	146,184	14	43,337	48	44,654	1,067,355	315,625	Totalen.	

(a) Coöperatieven : 60 vennootschappen opgericht met een minimum-kapitaal van 12,350,830 fr. ; 109 vennootschappen ontbonden met een minimum-kapitaal van 4,929,876 fr.

(b) In de gestorte bedragen niet begrepen.

(c) Omvatten de bedragen gestort bij inschrijvingen op aandelen, de obligatieleitgiften, de uitgiftepremiën, verminderd met de stortingen andere dan in geld en de uitgiften bestemd tot terugbetaling van oude leningen.

Émissions des sociétés industrielles et commerciales belges et congolaises (1,000 fr.) — Année 1943

SPÉCIFICATIONS	Constitutions de sociétés (a) Oprichtingen van vennootschappen (a)						Augmentation de capital Soc. anon., Soc. en command. par action, S. P. R. L.				Emissions d'obligations		
	anonymes et en commandite par actions naamlooze en commanditaire op aandelen			de personnes à responsabilité limitée Personenvennootschappen met beperkte aansprakelijkheid			Kapitaalverhoogingen Naaml. vennootsch., Commanditaire vennootsch. op aandelen, P. V. B. A.				Obligatie-uitgiften		
	Nombre — Aantal	Montant nominal Nominaal bedrag	Montant libéré sur valeur nominale Gestort bedrag op nominale waarde	Nombre — Aantal	Montant nominal Nominaal bedrag	Montant libéré nominale sur valeur Gestort bedrag op nominale waarde	Nombre — Aantal	Capital ancien Oud kapitaal	Augmentation nominale Nominale verhoging	Montant libéré sur valeur nominale Gestort bedrag op nominale waarde	Nombre — Aantal	Montant nominal Nominaal bedrag	dont emprunts de conversion waarvan conversie-leningen
Banques	—	—	—	—	—	5	35,125	37,875	37,875	—	—	—	
Assurances	—	—	—	—	—	—	—	—	—	—	—	—	
Opérations financières et immobilières	4	14,000	13,664	29	15,895	14,591	18	78,275	87,802	85,214	1	5,000	—
Commerce de détail	5	6,600	6,600	122	24,479	22,196	6	15,460	17,655	17,655	2	60,000	—
Commerce de gros et commerce extérieur	6	4,350	4,225	77	35,312	34,760	30	31,482	65,145	61,945	—	—	—
Industrie des fabrications métalliques	6	8,770	8,770	59	29,081	28,331	33	65,060	62,745	52,205	3	125,000	—
Métallurgie du fer	—	—	—	1	528	528	2	92,683	10,317	9,507	3	300,000	83,800
Industrie des métaux non ferreux	—	—	—	2	600	600	—	—	—	—	—	—	—
Industrie textile	4	11,300	11,050	26	15,882	15,642	20	36,027	30,943	30,943	—	—	—
Industrie alimentaire	6	11,100	11,100	42	38,750	38,537	6	3,325	8,725	8,725	1	5,000	—
Industrie du bois	2	9,000	9,000	35	10,958	10,958	7	15,750	38,910	38,910	—	—	—
Industrie chimique	3	4,250	4,250	21	5,945	5,555	8	595,950	87,600	86,760	3	164,000	23,450
Industrie du verre	—	—	—	2	1,900	1,900	6	40,900	28,816	28,816	—	—	—
Electricité	—	—	—	—	—	—	1	10,000	6,000	6,000	—	—	—
Gaz	1	2,700	2,700	1	90	90	1	100	2,900	2,900	—	—	—
Eau	—	—	—	—	—	—	—	—	—	—	—	—	—
Industrie du cuir	—	—	—	11	5,460	5,418	1	125	235	235	—	—	—
Industrie du papier et imprimerie	—	—	—	14	8,110	8,002	3	3,600	7,400	7,400	—	—	—
Transport	4	1,829	1,829	27	8,336	7,694	8	15,045	12,855	9,315	—	—	—
Tourisme	1	800	800	27	5,400	5,400	1	400	225	225	—	—	—
Intermédiaires	—	—	—	24	3,125	3,125	1	100	400	400	—	—	—
Déchets et matières de récupération	—	—	—	—	—	—	—	—	—	—	—	—	—
Construction	—	—	—	37	13,153	13,065	15	6,042	23,306	23,306	—	—	—
Industrie charbonnière	1	60,000	60,000	1	1,000	1,000	1	500	1,000	1,000	5	265,000	119,057
Produits en terre cuite.	—	—	—	3	3,796	2,596	—	—	—	—	—	—	—
Industrie du ciment et industries connexes	—	—	—	—	—	—	1	15,000	7,000	7,000	—	—	—
Industrie des carrières	1	250	250	3	800	800	1	1,500	1,350	1,350	—	—	—
Industrie de la chaux	—	—	—	1	150	150	1	4,000	1,000	1,000	—	—	—
Industrie céramique	—	—	—	1	300	300	1	350	1,200	1,200	—	—	—
Industrie du tabac	—	—	—	1	200	200	1	4,000	1,000	1,000	—	—	—
Industrie du diamant	—	—	—	1	75	75	—	—	—	—	—	—	—
Éditions, librairies, presse	—	—	—	11	1,560	1,560	3	275	2,225	1,525	—	—	—
Films, théâtre	—	—	—	4	875	875	2	2,636	2,364	2,364	—	—	—
Artisanat	2	1,400	1,400	44	13,432	13,302	2	425	325	325	—	—	—
Agriculture, horticulture, pêche, élevage	—	—	—	12	5,811	5,793	2	1,560	1,110	1,110	—	—	—
Divers (non dénommés)	—	—	—	25	5,891	5,391	8	60,920	40,480	40,416	—	—	—
Totaux	46	136,349	135,638	664	256,944	248,434	195	1,136,615	588,908	566,626	18	924,000	226,307

(a) Unions de crédit : 1 société dissoute au capital minimum de 1,000,000 de francs. — Coopératives : 44 sociétés constituées au capital minimum de 5,679,125 fr. ; 37 sociétés dissoutes au capital minimum de 2,790,431 fr. ; 1 société a augmenté son capital minimum de 40,000 fr.

(b) Non compris dans les montants libérés.

(c) Ces chiffres comprennent les montants libérés sur souscriptions d'actions, les émissions d'obligations, les primes d'émissions, moins les libérations autres qu'en espèces et les émissions destinées à rembourser des emprunts anciens.

Uitgiften van de Belgische en Kongoleesche nijverheids- en handelsvennootschappen (1,000 fr.) — Jaar 1943

Primes d'émission (b) Uitgiftepremiën (b)	Libérations autres qu'en espèces Stortingen andere dan in geld				Dissolutions de sociétés (a) S. A. — en commandite par actions. — S. P. R. L.				Réductions de capital S. A. — en commandite par actions S. P. R. L.		Ensemble des émissions Montant nominal Gezamenlijke uitgiften. Nominaal bedrag	Emissions nettes (c) Netto-uitgiften (c)	OPSOMMING	
	Apports en nature Inbreng in natura		Incorporation de réserves ; réévaluations de l'immobilisé. Apports de créances Inlijving van reserves ; herschatting van immobilien. Inbreng van schuldvorderingen	Ontbindingen van vennootschappen (a) N. V. — Commanditaire op aandeelen. — P. V. B. A.		Kapitaalsverminderingen N. V. — commanditaire op aandeelen, P. V. B. A.		Nombre Montant	Nombre Montant	Nombre Montant				Nombre Montant
	Constitutions de sociétés Oprichtingen van vennootschappen	Augmentations de capital Kapitaalsverhogingen		Liquidations Vereffeningen		Fusions Samensmeltingen								
			anonymes et en commandite par actions naamlooze en commanditaire op aandeelen	de personnes à responsabilité limitée personenvennootschappen met beperkte aansprakelijkheid	Nombre Aantal	Montant Bedrag	Nombre Aantal	Montant Bedrag	Nombre Aantal	Montant Bedrag				
1,204	—	—	1,500	12,000	—	—	—	—	—	—	37,875	25,579	Banken.	
—	—	—	—	—	—	—	—	—	—	—	—	—	Verzekeringen.	
20,000	7,750	6,762	6,800	21,570	12	208,501	—	—	9	17,634	122,697	95,587	Financieele en immobiliënverrichtingen.	
9,000	5,910	16,288	201	2,040	12	1,135	—	—	—	—	108,734	91,012	Kleinhandel.	
120	1,035	25,539	2,300	38,030	21	7,585	—	—	2	450	104,807	34,146	Groothandel en buitenlandse handel.	
837	4,950	21,769	5,027	19,622	4	2,273	—	—	1	500	225,596	163,775	Metaalverwerkende nijverheid.	
—	—	528	—	300	—	—	—	—	1	1,350	310,845	225,407	IJzer- en staalvoortbrengende nijverh.	
—	—	515	—	—	—	—	—	—	—	—	600	85	Non-ferro metaalnijverheid.	
500	10,541	14,428	239	15,010	7	2,727	—	—	6	48,081	58,125	17,867	Textielnijverheid.	
—	6,192	34,826	5,185	1,605	5	1,660	—	—	1	1,350	63,575	15,554	Voedingsnijverheid.	
—	5,200	6,565	—	14,700	2	1,900	—	—	1	1,500	58,868	32,403	Houtnijverheid.	
—	—	4,090	5,000	25,400	13	6,505	—	—	—	—	261,795	202,625	Scheikundige nijverheid.	
—	—	1,670	27,300	1,516	—	—	—	—	—	—	30,716	230	Glasnijverheid.	
—	—	—	—	—	—	—	—	—	—	—	6,000	6,000	Electriciteit.	
—	2,700	90	—	—	1	16,000	3	28,000	—	—	5,690	2,900	Gas.	
—	—	—	—	—	—	—	—	—	—	—	—	—	Water.	
—	—	4,980	235	—	2	4,700	—	—	—	—	5,695	438	Ledernijverheid.	
—	—	7,205	—	5,000	2	381	—	—	—	—	15,510	3,197	Papiernijverheid en grafische bedrijven.	
—	1,034	6,291	—	3,100	3	131	1	1,000	3	1,887	23,070	8,413	Verkeer.	
—	250	3,179	—	225	4	385	1	3,500	4	902	6,425	2,771	Toerisme.	
—	—	1,994	—	—	4	240	—	—	1	450	3,525	1,531	Tussenhandel.	
—	—	—	—	—	—	—	—	—	—	—	—	—	—	Oude en afvalgoederen.
—	—	11,267	6,800	3,510	9	8,510	3	2,450	5	14,204	36,459	14,794	Bouwbedrijf.	
30,477	57,959	—	—	—	—	—	—	—	—	—	327,000	180,461	Kolennijverheid.	
—	—	1,796	—	—	—	—	—	—	—	—	3,796	800	Kleinijverheid.	
700	—	—	—	—	—	—	—	—	—	—	7,000	7,700	Cementnijverheid en aanverwante bedrijven	
—	87	410	600	750	2	650	—	—	—	—	2,400	553	Groeven.	
—	—	143	1,000	—	—	—	1	400	—	—	1,150	7	Kalknijverheid.	
—	—	300	1,200	—	1	275	—	—	—	—	1,500	—	Keramische nijverheid.	
—	—	173	—	1,000	—	—	—	—	—	—	1,200	27	Tabaksnijverheid.	
—	—	75	—	—	—	—	—	—	—	—	75	—	Diamantnijverheid.	
—	—	1,035	570	450	—	—	—	—	1	900	3,785	1,030	Uitgeverij, boekhandel, pers.	
—	—	711	—	2,364	1	50	—	—	1	78	3,239	164	Films, schouwburgen.	
—	1,050	11,677	250	75	9	1,423	—	—	1	25	15,157	1,975	Ambachtswezen.	
—	—	4,566	—	1,110	—	—	—	—	—	—	6,921	1,227	Landbouw, tuinbouw, visscherij, veeteelt.	
—	—	3,747	—	4,940	22	42,370	—	—	1	60	46,371	37,120	Diversen (niet genoemd).	
62,838	104,658	192,619	64,257	174,317	136	307,401	9	35,350	38	89,371	1,906,201	1,175,378	Totalen.	

(a) Kredietverenigingen : 1 vennootschap ontbonden met een minimum-kapitaal van 1,000,000 fr. — Coöperatieven : 44 vennootschappen opgericht met een minimum-kapitaal van 5,679,125 fr. ; 37 vennootschappen ontbonden met een minimum-kapitaal van 2,790,341 fr. ; 1 vennootschap verhoogde haar minimum-kapitaal met 40,000 fr.

(b) In de gestorte bedragen niet begrepen.

(c) Omvatten de bedragen gestort bij inschrijvingen op aandelen, de obligatieuitgiften, de uitgiftepremiën, verminderd met de stortingen andere dan in geld en de uitgiften bestemd tot terugbetaling van oude leningen.

Emissions des sociétés industrielles et commerciales belges et congolaises (1,000 fr.) — Année 1944

SPÉCIFICATIONS	Constitutions de sociétés (a) Oprichtingen van vennootschappen (a)						Augmentation de capital Soc. anon., Soc. en command. par action, S. P. R. L.				Emissions d'obligations		
	anonymes et en commande par actions			de personnes à responsabilité limitée			Kapitaalsverhogingen Naaml. vennootsch., Commanditaire vennootsch. op aandelen, P. V. B. A.				Obligatie-uitgiften		
	naamloze en commanditaire op aandelen			Personenvennootschappen met beperkte aansprakelijkheid									
	Nombre — Aantal	Montant nominal Nominaal bedrag	Montant libéré sur valeur nominale Gestort bedrag op nominale waarde	Nombre — Aantal	Montant nominal Nominaal bedrag	Montant libéré sur valeur nominale Gestort bedrag op nominale waarde	Nombre — Aantal	Capital ancien Oud kapitaal	Augmentation nominale Nominale verhoging	Montant libéré sur valeur nominale Gestort bedrag op nominale waarde	Nombre — Aantal	Montant nominal Nominaal bedrag	dont emprunts de conversion waarvan conversie-leningen
Banques	—	—	—	—	—	3	16,717	22,783	22,783	—	—	—	
Assurances	—	—	—	—	—	3	25,760	14,240	11,934	—	—	—	
Opérations financières et immobilières	7	52,500	51,804	42	20,148	19,395	17	77,908	65,289	62,289	2	110,000	3,567
Commerce de détail	3	3,500	3,184	118	26,080	24,212	16	8,288	10,635	5,935	2	45,000	—
Commerce de gros et commerce extérieur	17	12,905	8,870	110	49,266	42,904	22	15,081	14,441	13,729	1	2,000	—
Industrie des fabrications métalliques	15	16,180	12,319	58	26,343	24,626	33	69,804	61,121	59,642	4	8,750	—
Métallurgie du fer	—	—	—	—	—	—	—	—	—	—	3	130,000	40,000
Industrie des métaux non ferreux	—	—	—	—	—	—	—	—	—	—	—	—	—
Industrie textile	6	11,605	9,981	17	12,239	12,289	7	8,100	10,150	7,525	5	96,000	—
Industrie alimentaire	6	11,475	10,627	37	63,356	63,228	13	36,514	36,891	33,558	—	—	—
Industrie du bois	3	4,000	4,000	36	17,578	16,708	6	2,358	3,662	3,662	—	—	—
Industrie chimique	9	42,920	31,002	12	2,605	2,605	16	16,183	72,467	57,109	1	50,000	—
Industrie du verre	2	1,500	1,431	—	—	—	1	14,700	16,560	16,560	—	—	—
Electricité	—	—	—	—	—	—	—	—	—	—	2	110,000	—
Gaz	—	—	—	—	—	—	—	—	—	—	—	—	—
Eau	—	—	—	—	—	—	—	—	—	—	—	—	—
Industrie du cuir	1	250	50	11	6,120	6,020	1	50	450	450	—	—	—
Industrie du papier et imprimerie	2	1,250	1,250	11	3,152	3,072	4	2,310	3,125	3,125	1	1,600	—
Transport	12	3,845	2,565	42	10,599	10,487	5	2,550	2,175	2,175	—	—	—
Tourisme	3	1,400	1,400	24	7,300	7,150	2	920	525	445	—	—	—
Intermédiaires	1	100	30	16	1,425	1,405	1	60	70	14	—	—	—
Déchets et matières de récupération	—	—	—	—	—	—	1	400	1,600	1,600	—	—	—
Construction	7	6,500	3,036	45	18,850	16,850	14	72,029	15,979	15,979	—	—	—
Industrie charbonnière	—	—	—	—	—	—	3	19,730	33,082	30,682	4	78,000	—
Produits en terre cuite.	—	—	—	1	900	900	2	—	8,000	8,000	—	—	—
Industrie du ciment et industries connexes	—	—	—	—	—	—	2	66,030	26,030	26,030	1	3,000	—
Industrie des carrières	1	2,250	1,800	2	600	408	1	800	400	400	1	2,250	—
Industrie de la chaux	2	10,000	7,440	—	—	—	1	150	350	350	—	—	—
Industrie céramique	—	—	—	1	1,050	1,050	2	1,875	1,875	1,875	—	—	—
Industrie du tabac	—	—	—	2	101	101	—	—	—	—	—	—	—
Industrie du diamant	—	—	—	—	—	—	—	—	—	—	—	—	—
Editions, librairies, presse	9	8,750	6,750	27	4,980	4,727	4	1,413	2,937	1,189	—	—	—
Films, théâtre	5	2,520	2,320	7	1,230	1,230	—	—	—	—	—	—	—
Artisanat	5	4,620	4,540	49	8,943	8,893	8	1,772	3,028	2,813	—	—	—
Agriculture, horticulture, pêche, élevage	—	—	—	7	4,210	4,210	—	—	—	—	—	—	—
Divers (non dénommés)	14	9,545	7,949	58	13,205	12,022	7	10,910	28,290	20,944	—	—	—
Totaux	130	207,615	172,348	733	300,330	284,492	195	472,412	456,155	410,797	27	636,600	43,567

(a) Coopératives : 78 sociétés constituées au capital minimum de 15,680,700 francs ; 23 sociétés dissoutes au capital minimum de 4,970,570 francs ; 2 sociétés ont augmenté leur capital minimum de 230,000 francs ; 1 société a dominé son capital minimum de 100,000 francs.

(b) Ces chiffres comprennent les montants libérés sur souscription d'actions, les émissions d'obligations, les primes d'émissions moins les libérations autres qu'en espèces et les émissions destinées au remboursement d'emprunts anciens.

Uitgiften van de Belgische en Kongoleesche nijverheids- en handelsvennootschappen (1,000 fr.) — Jaar 1944

Primes d'émission (b) Uitgiftepremiën (b)	Libérations autres qu'en espèces Stortingen andere dan in geld				Dissolutions de sociétés (a) S. A. — en commandite par actions. — S. P. R. L. Ontbindingen van vennootschappen (a) N. V. — Commanditaire op aandelen. — P. V. B. A.				Réductions de capital S. A. — en commandite par actions S. P. R. L. Kapitaalsverminderingen N. V. — commanditaire op aandelen, P. V. B. A.		Ensemble des émissions Montant nominal Gezamenlijke uitgiften. Nominiaal bedrag	Emissions nettes (c) Netto-uitgiften (c)	OPSOMMING	
	Apports en nature Inbreng in natura		Incorporation de réserves ; réévaluations de l'immobilisé. Apports de créances Inlijving van reserves ; herschatting van immobilien. Inbreng van schuldvorderingen	Liquidations Vereffeningen		Fusions Samensmeltingen		Nom-bre Montant Aantal Bedrag	Nom-bre Montant Aantal Bedrag	Nom-bre Montant Aantal Bedrag				
	Constitutions de sociétés Oprichtingen van vennootschappen	Augmentations de capital Kapitaalsverhoogingen		anonymes et en commandite par actions naamloze en commanditaire op aandelen	de personnes à responsabilité limitée personenvennootschappen met beperkte aansprakelijkheid	Nom-bre Montant Aantal Bedrag	Nom-bre Montant Aantal Bedrag							Nom-bre Montant Aantal Bedrag
			Nom-bre Montant Aantal Bedrag					Nom-bre Montant Aantal Bedrag	Nom-bre Montant Aantal Bedrag					
557	—	—	—	—	—	—	—	—	—	—	22,783	23,340	Banken.	
200	—	—	—	9,000	—	—	—	—	—	—	14,240	3,134	Verzekeringen.	
125	50,030	9,865	25,380	9,219	5	60,958	1	8,000.	9	14,641	247,937	145,552	Financieele en immobiliënverrichtingen.	
—	1,820	17,822	370	700	12	1,097	—	—	—	—	85,215	57,619	Kleinhandel.	
—	346	26,680	180	4,410	13	4,662	—	—	6	4,047	78,612	35,887	Groothandel en buitenlandse handel.	
1,500	7,008	19,969	6,881	12,826	8	13,700	1	4,250	—	—	112,394	60,153	Metaalverwerkende nijverheid.	
—	—	—	—	—	1	3,000	—	—	1	1,000	130,000	90,000	IJzer- en staalvoortbrengende nijverh.	
—	—	—	—	—	—	—	—	—	—	—	—	—	Non-ferro metaalnijverheid.	
—	4,742	10,943	—	964	7	4,695	—	—	1	1,300	130,044	109,146	Textielnijverheid.	
—	7,408	60,369	105	18,600	10	4,620	—	—	—	—	111,722	20,931	Voedingsnijverheid.	
—	3,469	14,184	1,600	673	2	320	1	600	—	—	25,240	4,444	Houtnijverheid.	
450	16,396	1,822	—	13,067	3	260	—	—	2	5,417	167,992	109,881	Scheikundige nijverheid.	
—	1,396	—	14,350	—	—	—	1	50	—	—	18,060	2,245	Glasnijverheid.	
—	—	—	—	—	1	1,000	—	—	—	—	110,000	110,000	Electriciteit.	
—	—	—	—	—	—	—	—	—	—	—	—	—	Gas.	
—	—	5,534	—	390	2	450	—	—	—	—	—	—	Water.	
—	—	1,956	15	400	2	1,000	—	—	1	1 50	9,127	6,676	Ledernijverheid.	
—	1,730	7,086	—	1,844	5	5,402	—	—	—	—	16,619	4,567	Papierenijverheid en grafische bedrijven.	
—	—	5,424	—	—	5	805	—	—	1	250	9,225	3,571	Verkeer.	
—	12	572	—	—	1	60	—	—	—	—	1,595	865	Toerisme.	
—	—	—	—	—	—	—	—	—	—	—	—	—	865	Tussenhandel.
—	—	—	—	1,000	—	—	—	—	—	—	1,600	600	Oude en afvalgoederen.	
—	828	12,364	10,211	4,695	4	786	—	—	1	150	41,329	7,767	Bouwbedrijf.	
—	—	—	—	30,082	—	—	—	—	—	—	111,082	78,600	Kolennijverheid.	
—	—	600	—	4,000	—	—	—	—	—	—	8,900	4,300	Kleinnijverheid.	
—	—	—	—	—	—	—	—	—	—	—	29,030	29,030	Cementnijverheid en aanverwante bedrijven	
—	1,500	285	—	—	2	1,600	—	—	—	—	5,500	3,073	Groeven.	
—	5,940	—	—	—	—	—	—	—	—	—	10,350	1,850	Kalknijverheid.	
—	—	350	—	1,750	1	600	—	—	—	—	2,925	825	Keramische nijverheid.	
—	—	50	—	—	1	175	—	—	—	—	101	51	Tabaksnijverheid.	
—	—	—	—	—	1	2,250	—	—	—	—	—	—	—	Diamantnijverheid.
—	800	2,215	—	400	2	1,800	—	—	—	—	16,667	9,251	Uitgeverij, boekhandel, pers.	
—	88	710	—	—	2	98	—	—	—	—	3,750	2,752	Films, schouwburgen.	
—	2,900	6,866	496	530	5	500	—	—	1	380	16,591	5,454	Ambachtswezen.	
—	—	3,795	—	—	1	120	—	—	—	—	4,210	415	Landbouw, tuinbouw, visscherij, veeteelt.	
—	2,111	8,614	45	2,730	9	3,820	—	—	2	4,380	51,040	27,415	Diversen (niet genoemd).	
2,832	108,524	218,075	59,633	117,280	105	113,778	4	12,900	25	31,715	1,600,700	959,990	Totalen.	

(a) Coöperatieven : 78 vennootschappen opgericht met een minimum-kapitaal van 15,680,700 fr. ; 28 vennootschappen onthouden met een minimum-kapitaal van 4,970,570 fr. ; 2 vennootschappen verhoogden hun minimum-kapitaal met 230,000 fr. ; 1 vennootschap verminderde haar minimum-kapitaal met 100,000 fr.

(b) Omvatten de bedragen gestort bij inschrijvingen op aandelen, de obligatieuitgiften, de uitgiftenpremiën, verminderd met de stortingen andere dan in geld en de uitgiften bestemd tot terugbetaling van oude leeningen.

Rendement des sociétés anonymes belges en 1943 (1,000 fr.)
Rendement der Belgische naamlooze vennootschappen in 1943 (1,000 fr.)

SPÉCIFICATIONS	Sociétés Vennootschappen			Capital versé Gestort kapitaal	Réserves Reserven	Résultats nets Netto resultaat		Dividendes mis en palement Uitgekeerde dividenden	OPSOMMING
	recen- sées geteld	en bé- néfice met winst	en perte met verlies			Bénéfice Winst	Perte Verlies		

A. Sociétés ayant leur principale exploitation en Belgique

A. Vennootschappen wier voornaamste bedrijvigheid in België uitgeoefend wordt.

Banques	56	56	—	1,734,192	956,729	155,758	—	83,896	Bankwezen.
Assurances	99	83	16	356,488	325,290	59,469	955	33,337	Verzekeringswezen.
Opérations financières et immobilières	907	697	210	6,501,357	3,361,752	382,854	16,168	270,546	Financiële en immobiliëre verrichtingen.
Commerce de détail	174	133	41	573,199	217,210	70,833	3,634	38,428	Kleinhandel.
dont : Alimentation	36	29	7	32,375	8,592	3,840	532	4,812	waarvan : Voeding.
Grands magasins	16	15	1	457,250	185,997	61,275	213	31,517	Grootwarenhuizen.
Commerce de gros et commerce extérieur	927	668	259	1,393,178	194,610	110,595	19,182	43,881	Groothandel en buiten- landsche handel.
dont : Alimentation	162	106	56	237,552	30,917	15,010	5,167	5,811	waarvan : Voeding.
Industrie des fabrications métalliques	603	533	70	2,382,284	777,057	220,393	25,012	113,777	Metaalverwerkende nij- verheid.
Métallurgie du fer	76	54	22	2,627,660	893,021	38,438	173,213	28,031	IJzer- en staalvoortbren- gende nijverheid.
Industrie des métaux non-ferreux	47	29	18	592,735	196,503	24,481	11,921	14,573	Non-ferro metaalnijver- heid.
Industrie textile	655	481	174	3,585,219	1,272,860	250,532	51,665	116,360	Textielnijverheid.
dont : Coton	182	126	56	954,576	527,200	63,540	14,975	31,937	waarvan : Katoen.
Laine	108	63	45	913,698	229,922	34,950	16,711	16,094	Wol.
Lin.	51	40	11	436,763	183,501	29,234	1,615	21,791	Vlas.
Fibres ligneuses	34	32	2	115,794	62,801	16,051	138	7,939	Bastwezels.
Matières textiles artific. et de soie	32	29	3	590,680	85,806	31,145	13,740	13,804	Kunstmatige textiel- stoffen en zijde.
Vêtement et confection	100	78	22	177,615	49,860	24,962	1,144	9,072	Kleding en confectie.
Achèvement	53	31	22	167,160	55,699	11,885	2,689	7,601	Textielveredeling.
Bonneterie	73	62	11	162,601	56,934	20,258	575	5,306	Breigoederen.
Déchets textiles, chiffons et ouates	22	20	2	66,332	21,137	8,507	78	3,528	Textielafval, lompen en watten.
Industrie alimentaire	595	450	145	2,896,179	645,273	153,146	26,262	94,076	Voedingsnijverheid.
dont : Brasseries	151	112	39	1,004,045	213,576	42,829	11,597	30,391	waarvan : Brouwerijen.
Industrie du sucre	40	36	4	465,171	108,030	24,273	164	21,644	Suikernijverheid.
Préparation du lait	21	17	4	34,550	8,856	8,274	884	1,960	Melkbereiding.
Meuneries	40	29	11	309,036	79,957	9,150	3,184	6,025	Maalderijen.
Industrie du bois	154	132	22	314,709	135,486	28,045	2,279	10,627	Houtnijverheid.
Industrie chimique	298	221	77	2,383,401	365,505	148,326	18,010	89,770	Scheikundige nijverheid.
dont : Industrie chim. minérale	35	26	9	516,850	113,853	33,143	2,918	31,212	waarvan : Minerale scheik. nijv.
Ind. de l'azote et ind. connexes	9	8	1	781,400	16,840	8,811	104	4,378	Stikstofnijv. en aanver- wante bedrijven.
Distillation et ind. chi- mique organique	28	20	8	151,221	28,738	12,005	2,634	5,230	Distillatie en organische scheikundige nijverh.
Matières grasses	30	23	7	83,759	9,895	4,180	2,778	4,150	Vetstoffen.
Industrie verrière	59	44	15	626,101	68,120	28,688	1,682	18,805	Glasnijverheid.
Electricité	56	55	1	3,780,768	670,040	345,505	37	268,239	Electriciteit.
Gaz	19	17	2	879,715	69,691	62,560	346	48,425	Gas.
Eau	2	2	—	103,596	18,975	7,232	—	6,267	Water.
Industrie du cuir	107	86	21	358,697	54,476	31,322	6,260	13,033	Ledernijverheid.

Rendement des sociétés anonymes belges en 1943 (1,000 fr.)
Rendement der Belgische naamloze Vennootschappen in 1943 (1,000 fr.)

SPÉCIFICATIONS	Sociétés Vennootschappen			Capital versé Gestort kapitaal	Réserves Reserven	Résultats nets		Dividendes mis en paiement Uitgekeerde dividenden	OPSOMMING
	recen- sées geteld	en bé- néfice met winst	en perte met verlies			Bénéfice Winst	Perte Verlies		

A. Sociétés ayant leur principale exploitation en Belgique (suite)

A. Vennootschappen wier voornaamste bedrijvigheid in België uitgeoefend wordt (vervolg)

Ind. du papier et industries graphiques	178	152	26	869,462	277,474	56,673	3,260	32,461	Papierenijverh. en grafische bedrijven.
dont : Ind. graphiques	100	80	20	182,858	42,413	15,292	779	6,659	waarvan : grafische bed.
Transport	314	175	139	1,024,284	738,177	85,385	25,295	57,128	Verkeer :
dont : Ports, navigat et expédition	204	100	104	355,909	457,859	15,531	14,020	4,497	waarvan : Havens, zee-vaart en expeditie.
Navigation intérieure	39	26	13	78,090	6,725	2,700	2,159	1,258	Binnenvaart.
Transport routier	47	32	15	62,974	9,306	5,733	2,958	2,782	Baanverkeer.
Transport par rail	24	17	7	527,311	263,387	61,921	6,158	48,591	Spoorverkeer.
Tourisme	241	145	96	312,086	47,048	21,946	6,948	6,935	Toerisme :
dont : Hôtellerie	208	131	77	289,932	47,971	21,599	6,495	6,711	waarvan : Hotelwezen.
Intermédiaires	205	142	63	341,342	36,287	21,077	2,716	9,532	Tussenhandel.
Déchets et mat. de récup.	23	16	7	23,598	4,467	2,354	352	1,100	Oude en afvalgoederen.
Industrie de la construct.	159	125	34	502,884	290,542	38,364	3,588	20,323	Bouwbedrijf.
Industrie du charbon	70	30	40	2,140,788	1,318,398	40,136	60,619	30,888	Kolennijverheid.
Industrie des produits en terre cuite commune	74	48	26	194,316	52,512	8,350	2,797	5,687	Kleinijverheid.
Cimenteries et industries connexes	88	77	11	709,618	203,947	47,007	1,950	36,158	Cementnijverheid en aanverwante bedrijven.
Carrières	100	71	29	392,776	90,198	20,305	2,883	11,923	Groeven.
Industrie de la chaux	39	34	5	95,890	22,942	6,360	77	3,290	Kalknijverheid.
Industrie céramique	53	45	8	168,460	24,430	15,189	1,052	5,439	Keramische nijverheid.
Industrie du tabac	46	44	2	309,794	108,586	36,010	579	26,703	Tabaksnijverheid.
Industrie du diamant	3	1	2	2,500	— 199	259	129	—	Diamantnijverheid.
Edition, Librairie, Presse	61	42	19	35,915	— 1,818	5,482	635	7,885	Uitgeverij, boekhandel, Pers.
Film, Théâtres	80	61	19	62,654	4,620	8,300	2,928	1,987	Film, Schouwburgen.
Artisanat	219	179	40	206,798	37,366	26,555	1,753	6,277	Ambachtswezen.
Agriculture, horticulture, pêche, élevage	35	30	5	69,458	29	3,595	68	2,106	Landbouw, tuinbouw, visscherij, veeteelt.
Divers (non dénommés)	352	221	131	816,231	55,535	35,250	7,676	22,521	Diversen (niet genoemd).
Total	7,174	5,379	1,795	39,368,332	13,533,139	2,596,774	481,931	1,573,414	Totaal.

B. Sociétés ayant leur principale exploitation au Congo belge

B. Vennootschappen wier voornaamste bedrijvigheid in Kongo uitgeoefend wordt

Total	6	4	2	132,000	152,860	17,758	1,331	5,360	Totaal.
------------------------	----------	----------	----------	----------------	----------------	---------------	--------------	--------------	----------------

C. Sociétés ayant leur principale exploitation à l'étranger

C. Vennootschappen wier voornaamste bedrijvigheid in het buitenland uitgeoefend wordt

Electricité	3	3	—	58,350	22,964	108	—	—	Electriciteit.
Chemins de fer	3	2	1	62,300	27,729	136	508	60	Spoorwegen.
Tramways	—	—	—	—	—	—	—	—	Tramwegen
Plantations, sociétés coloniales	12	7	5	625,655	150,922	27,085	192	11,050	Plantages, koloniale vennootschappen.
Sociétés diverses	27	15	12	653,082	162,329	15,380	3,551	19,345	Diverse vennootschappen.
Total	45	27	18	1,399,387	363,944	42,709	4,251	30,455	Totaal.
Total général	7,225	5,410	1,815	40,899,719	14,049,943	2,657,241	487,513	1,609,229	Algemeen totaal.

Nota. — Le montant des emprunts obligataires en vie au 31 décembre 1943 était de 7,090,739,000 fr. (montant brut des coupons payés en 1943 : 272,896,000 fr.) pour les sociétés ayant leur principale exploitation en Belgique ; pour les sociétés ayant leur principale exploitation au Congo belge ou à l'étranger, ces montants étaient respectivement de 10,000,000 fr. (coupons payés : 500,000 fr.) et 259,422,000 fr. (coupons payés : 10,640,000 fr.)

Nota. — Het bedrag der obligatieleeningen op 31 December 1943 beliep 7,090,739,000 fr. (bruto-bedrag der coupons uitbetaald in 1943 : 272,896,000 fr.) voor de vennootschappen wier voornaamste bedrijvigheid in België uitgeoefend wordt ; voor de vennootschappen wier voornaamste bedrijvigheid uitgeoefend wordt in Kongo of in het buitenland, bereiken deze bedragen onderscheidenlijk 10,000,000 fr. (uitbetaalde coupons : 500,000 fr.) en 259,422,000 fr. (uitbetaalde coupons : 10,640,000 fr.)

Rendement des sociétés anonymes belges en 1944 (1,000 fr.)
Rendement der Belgische naamlooze Vennootschappen in 1944 (1,000 fr.)

SPÉCIFICATIONS	Sociétés Vennootschappen			Capital versé Gestort kapitaal	Réserves Reserven	Résultats nets Netto resultaat		Dividendes mis en paiement Uitgekeerde dividenden	OPSOMMING
	recen- sées geteld	en bé- néfice met winst	en perte met verlies			Bénéfice Winst	Perte Verlies		

A. Sociétés ayant leur principale exploitation en Belgique

A. Vennootschappen wier voornaamste bedrijvigheid in België uitgeoefend wordt

Banques	57	56	1	1,854,205	1,103,557	189,249	487	85,408	Bankwezen.
Assurances	100	88	12	364,491	348,393	59,410	366	32,555	Verzekeringwezen.
Opérations financières et immobilières	875	671	204	6,125,471	3,211,478	278,618	24,262	184,050	Financiële en immobiliere verrichtingen.
Commerce de détail	170	128	42	469,699	144,009	53,981	3,696	23,831	Kleinhandel.
dont : Alimentation	34	26	8	29,150	10,173	2,832	468	672	waarvan : Voeding.
Grands magasins	13	12	1	355,250	110,799	44,703	29	21,356	Grootwarenhuizen.
Commerce de gros et commerce extérieur	884	612	272	1,428,707	234,782	95,826	20,936	28,351	Groothandel en buiten- landsche handel.
dont : Alimentation	167	110	57	228,687	41,002	15,685	4,432	3,388	waarvan : Voeding.
Industrie des fabrications métalliques	578	470	108	2,290,849	942,400	166,437	26,654	64,411	Metaalverwerkende nij- verheid.
Métallurgie du fer	78	39	39	2,632,449	638,399	8,489	378,683	4,134	IJzer- en staalvoortbren- gende nijverheid.
Industrie des métaux non-ferreux	45	28	17	594,065	173,370	21,775	22,585	10,059	Non-ferro metaalnijver- heid.
Industrie textile	627	375	252	3,498,047	1,328,140	172,062	86,166	89,602	Textielnijverheid.
dont : Coton	179	96	83	956,826	540,371	42,047	22,441	23,318	waarvan : Katoen.
Laine	103	45	58	832,978	206,230	17,608	17,982	9,559	Wol.
Lin.	49	35	14	439,013	201,748	35,348	2,885	18,445	Vlas.
Fibres ligneuses	32	25	7	116,294	66,842	13,136	2,363	6,446	Bastvezels.
Matières textiles artific. et de soie	30	22	8	594,400	107,822	17,532	28,280	10,408	Kunstmatige textiel- stoffen en zijde.
Vêtement et confection	94	61	33	170,155	68,102	17,604	6,577	7,851	Kleding en confectie.
Achèvement	47	30	17	156,780	58,202	9,290	1,925	5,166	Textielveredeling.
Bonneterie	71	42	29	159,869	54,714	12,364	3,467	4,783	Breigoederen.
Déchets textiles, chiffons et ouates	22	19	3	71,732	24,109	7,133	246	3,626	Textielafval, lompen en watten.
Industrie alimentaire	554	432	122	2,489,082	575,927	151,626	18,229	70,885	Voedingsnijverheid.
dont : Brasseries	139	114	25	963,340	171,079	44,290	4,556	20,858	waarvan : Brouwerijen.
Industrie du sucre	41	33	8	237,460	73,741	14,758	735	6,359	Suikernijverheid.
Préparation du lait	15	12	3	21,500	2,577	2,481	290	877	Melkbereiding.
Meuneries	38	30	8	225,136	59,301	7,978	1,703	4,729	Maalderijen.
Industrie du bois	147	106	41	290,450	125,481	24,588	10,275	8,052	Houtnijverheid.
dont : Scieries et indus- tries connexes	36	23	13	56,530	33,343	4,830	3,303	2,256	waarvan : Zagerijen en aanverwante nijverh.
Meubles et industries connexes	27	19	8	95,165	32,804	4,055	2,583	1,155	Meubel- en aanverwante nijverheid.
Industrie chimique	278	203	75	2,485,508	380,707	112,199	35,232	61,298	Scheikundige nijverheid.
dont : Industrie chim. minérale	36	26	10	590,255	132,764	8,552	6,935	6,852	waarvan : Minerale scheik. nijv.
Ind. de l'azote et ind. connexes	9	7	2	781,400	20,316	956	3,874	175	Stikstofnijv. en aanver- wante bedrijven.
Distillation et ind. chi- mique organique	29	23	6	157,021	28,044	11,973	1,343	5,302	Distillatie en organische scheikundige nijverh.
Matières grasses	30	28	2	69,434	11,451	6,551	17	4,218	Vetstoffen.
Pigments, couleurs, vernis	40	23	17	95,290	19,269	5,383	2,715	2,870	Pigmenten, kleuren, ver- nissen.
Produits pharmaceutiques Industrie allumettière	36	30	6	33,358	11,576	4,763	253	1,541	Pharmaceutische producten
Industrie verrière	3	2	1	192,000	11,545	5,224	86	157	Lucifernijverheid.
Electricité	56	40	16	608,747	76,048	12,225	17,890	6,266	Glasnijverheid.
Gaz	56	52	4	3,666,572	749,478	242,586	6,274	188,799	Electriciteit.
Eau	21	14	7	897,315	131,870	60,861	8,311	51,606	Gas.
Industrie du cuir	2	2	—	103,596	19,012	5,648	—	6,239	Water.
dont : Production du cuir	103	83	20	429,657	95,655	36,248	9,490	11,207	Ledernijverheid.
Industrie de la chaussure	35	23	12	180,885	29,860	10,362	4,062	5,318	waarvan : Ledervoort- brengende nijverheid.
	29	28	1	60,602	18,856	10,478	50	2,035	Schoennijverheid.

Rendement des sociétés anonymes belges en 1944 (1,000 fr.)
Rendement der Belgische naamlooze Vennootschappen in 1944 (1,000 fr.)

SPÉCIFICATIONS	Sociétés Vennootschappen			Capital versé	Réserves	Résultats nets Netto-uitslagen		Dividendes mis en paiement	OPSOMMING
	recen- sées geteld	en bé- néfice met winst	en perte met verlies	Gestort kapitaal	Reserves	Bénéfice	Perte	Uitgekeerde dividenden	
						Winst	Verlies		

A. Sociétés ayant leur principale exploitation en Belgique (suite)

A. Vennootschappen wier voornaamste bedrijvigheid in België uitgeoefend wordt (vervolg)

Ind. du papier et indus- trie graphiques	170	142	28	822,111	232,246	40,860	4,611	20,856	Papiernijverh. en grafische bedrijven.
dont : Ind. graphiques	95	81	14	168,237	36,230	15,956	1,529	5,652	waarvan : grafische bed.
Transport	286	175	111	1,013,251	703,345	82,411	23,989	41,548	Verkeer :
dont : Ports, navigat. et expédition	183	100	83	358,653	452,448	12,788	15,410	3,553	waarvan : Havens, zee- vaart en expeditie.
Navigation intérieure	39	29	10	79,789	6,248	3,412	1,528	1,155	Binnenvaart.
Transport routier	41	30	11	65,767	11,468	3,897	1,749	2,178	Baanverkeer.
Transport par rail	23	16	7	509,042	233,181	62,314	5,302	34,662	Spoorverkeer.
Tourisme	222	142	80	261,120	50,634	22,773	2,732	7,797	Toerisme :
dont : Hôtellerie	192	128	64	237,104	52,296	22,426	2,505	7,578	waarvan : Hotelwezen.
Intermédiaires	190	126	64	319,731	42,757	19,874	2,276	19,320	Tussenhandel.
Déchets et mat. de récup. Industrie de la construct. Industrie du charbon	24 160 74	16 116 17	8 44 57	26,438 489,408 2,208,362	5,687 229,501 1,322,731	1,970 32,098 70,160	337 10,235 164,676	861 18,599 5,238	Oude en afvalgoederen. Bouwbedrijf. Kolennijverheid.
Industrie des produits en terre cuite commune	70	51	19	195,816	57,137	7,685	1,782	4,242	Kleinijverheid.
Cimenteries et industries connexes	86	75	11	707,169	161,727	27,512	1,957	20,309	Cementnijverheid en aanverwante bedrijven.
Carrières	88	52	36	388,674	94,883	17,022	3,368	9,821	Groeven.
Industrie de la chaux	38	30	8	97,770	31,898	8,446	501	3,982	Kalknijverheid.
Industrie céramique	51	36	15	119,600	20,710	5,125	1,000	1,913	Keramische nijverheid.
Industrie du tabac	39	33	6	305,239	114,637	29,664	2,197	18,310	Tabaksnijverheid.
Industrie du diamant	3	—	3	2,500	177	—	223	—	Diamantnijverheid.
Edition, Librairie, Presse	62	41	21	41,711	9,610	5,303	1,189	1,373	Uitgeverij, Boekhandel, Pers.
Film, Théâtres	81	56	25	69,953	6,022	9,875	1,650	2,389	Film, Schouwburgen.
Artisanat	207	160	47	206,135	36,789	21,320	2,884	6,305	Ambachtswezen.
Agriculture, horticulture, pêche, élevage	25	23	2	64,528	2,809	2,763	120	1,450	Landbouw, tuinbouw, visscherij, veeteelt.
Divers (non dénommés)	312	206	106	788,732	58,734	33,897	5,151	17,850	Diversen (niet genoemd).
Total	6,819	4,896	1,923	38,357,158	13,460,540	2,130,586	900,414	1,128,926	Totaal.

B. Sociétés ayant leur principale exploitation au Congo belge

B. Vennootschappen wier voornaamste bedrijvigheid in Kongo uitgeoefend wordt

Total	7	5	2	165,000	164,161	2,016	1,600	555	Totaal.
------------------------	----------	----------	----------	----------------	----------------	--------------	--------------	------------	----------------

C. Sociétés ayant leur principale exploitation à l'étranger

C. Vennootschappen wier voornaamste bedrijvigheid in het buitenland uitgeoefend wordt

Electricité	3	2	1	58,350	23,072	94	—	—	Electriciteit.
Chemins de fer	—	—	—	—	—	—	—	—	Spoorwegen.
Tramways	4	2	2	63,792	23,587	111	159	22	Tramwegen.
Plantations, sociétés colo- niales	11	10	1	617,655	155,860	16,763	1	8,348	Plantages, koloniale ven- nootschappen
Sociétés diverses	21	13	8	639,778	156,663	15,349	345	15,603	Diverse vennootschappen.
Total	39	27	12	1,379,575	359,182	32,317	505	23,973	Totaal.
Total général	6,865	4,928	1,937	39,901,733	13,983,883	2,164,919	902,519	1,153,454	Algemeen totaal.

Note. — Le montant des emprunts obligataires en vie au 31 décembre 1944 était de 7,469,251,000 fr. (montant brut des coupons payés en 1944 : 291,424,000 fr.) pour les sociétés ayant leur principale exploitation en Belgique ; pour les sociétés ayant leur principale exploitation au Congo belge ou à l'étranger, ces montants étaient respectivement de 10,000,000 fr. (coupons payés : 500,000 fr.) et 257,776,000 fr. (coupons payés : 10,582,000 f.).

Nota. — Het bedrag der obligatieleeningen op 31 December 1944 beliep 7,469,251,000 fr. (bruto-bedrag der coupons uitbetaald in 1944 : 291,424,000 fr.) voor de vennootschappen wier voornaamste bedrijvigheid in België uitgeoefend wordt ; voor de vennootschappen wier voornaamste bedrijvigheid uitgeoefend wordt in Kongo of in het buitenland, bereiken deze bedragen onderscheidelijk 10,000,000 fr. (uitbetaalde coupons : 500,000 fr.) en 257,776,000 fr. (uitbetaalde coupons : 10,582,000 fr.).

Statistique des accidents du travail pour l'année 1940 Statistiek van de arbeidsongevallen over het jaar 1940

(Employés. — Bedienden)

I. Résultats généraux. — I. Algemeene uitkomsten

NATURE DES ENTREPRISES	Nombre d'entre- prises assurées	Nombre de journées de travail (en milliers)	Nombre d'unités- employés assurées	Montant des salaires assurés (1,000 fr.)	Nombre d'accidents (a)	Charges financières résultant des accidents (1,000 fr.)	AARD DER ONDERNEMING
	Aantal verzekerde ondernemingen	Aantal arbeidsdagen (in duizendt.)	Aantal verzekerde bedienden- eenheden	Bedrag der verzekerde loonen (1,000 fr.)	Aantal ongevallen (a)	Financieele lasten voort- vloeiende uit de ongevallen (1,000 fr.)	
Industries.							Nijverheid.
Pêche	1	—	1	12	—	—	Visserij.
Mines	140	775	2,581	42,222	9	32	Mijnen.
Carrières	223	319	1,063	15,632	11	4	Groeven.
Métaux	1,844	4,770	15,899	229,670	103	273	Metaalnijverheid.
Céramiques et indus- tries connexes	225	369	1,230	15,880	10	10	Aardewerkindustrie en aanverw. bedrijven.
Verrières	113	229	765	10,408	6	4	Glasnijverheid.
Chimiques	728	3,577	11,924	180,036	143	447	Chemische nijverheid.
Alimentaires	1,471	2,540	8,465	116,458	103	262	Voedingswarenbereid.
Textiles	1,208	1,870	6,233	85,542	37	111	Textielindustrie.
Vêtement	755	971	3,238	40,872	20	13	Kledingindustrie.
Construction	813	810	2,699	38,261	38	27	Bouwbedrijf.
Bois et ameublement.	637	514	1,714	23,765	30	133	Houtbewerking en stof- feering.
Peaux et cuirs	364	392	1,308	17,726	16	77	Huiden- en lederind.
Tabac	88	245	817	11,161	8	40	Tabaksbewerking.
Papier	175	410	1,367	20,417	8	3	Papierenijverheid
Livre	412	554	1,848	26,558	12	4	Boekbedrijf.
Art et de précision	256	403	1,343	18,791	7	191	Kunst- en precisiebedr.
Transports	736	1,671	5,569	81,832	218	304	Transportbedrijf.
Total	10,189	20,419	68,064	975,243	779	1,935	Totaal.
Entreprises agricoles spéciales	863	366	1,220	14,172	13	21	Speciale landbouwbe- drijven.
Entrepr. commerciales	7,923	11,840	39,465	493,211	626	975	Handelsondernem.
Entreprises diverses	7,086	13,466	44,888	604,399	344	1,014	Diverse ondernem.
Total général	26,061	46,091	153,637	2,087,025	1,762	3,945	Algemeen totaal.

II. Répartition des accidents d'après leur conséquence II. Indeling van de ongevallen naar de gevolgen

ENTREPRISES	Accidents ayant entraîné : — Ongevallen hebbende ten gevolge gehad :								ONDER- NEMINGEN
	la mort den dood		une incapacité permanente een bestendige ongeschiktheid		une incapacité temporaire (a) een tijdelijke ongeschiktheid (a)		Total (a) Totaal (a)		
	Nombre d'accidents	Charges financières	Nombre d'accidents	Charges financières	Nombre d'accidents	Charges financières	Nombre d'accidents	Charges financières	
	Aantal ongevallen	Financieele lasten (1,000 fr.)	Aantal ongevallen	Financieele lasten (1,000 fr.)	Aantal ongevallen	Financieele lasten (1,000 fr.)	Aantal ongevallen	Financieele lasten (1,000 fr.)	
Entreprises industr. (18 groupes)	5	516	36	966	738	453	779	1,935	Nijverheid (18 groepen).
Entreprises agricoles spéciales	—	—	1	15	12	6	13	21	Speciale landbouw- bedrijven.
Entreprises commer- ciales	2	110	21	552	603	314	626	975	Handelsonderne- mingen.
Entreprises diverses	5	255	20	538	319	220	344	1,014	Diverse onderne- mingen.
Total	12	881	78	2,071	1,672	993	1,762	3,945	Totaal.

(a) Non compris les accidents de moins de 1 jour d'incapacité de travail.

(a) Niet inbegrepen de ongevallen met minder dan 1 dag werkongeschiktheid.

III. Fréquence des accidents. — III. Frequentie der ongevallen

NATURE DES ENTREPRISES	Accidents ayant entraîné : Ongevallen hebbende ten gevolge gehad :						Nombre total des accidents (a)		AARD DER ONDER- NEMINGEN
	la mort den dood		une incapacité permanente een bestendige ongeschiktheid		une incapacité temporaire (a) een tijdelijke ongeschiktheid(a)		Totaal aantal ongevallen (a)		
	Chiffres absolus	Sur 10,000 unités- employés assurés	Chiffres absolus	Sur 10,000 unités- employés assurés	Chiffres absolus	Sur 10,000 unités- employés assurés	Chiffres absolus	Sur 10,000 unités- employés assurés	
	Absolute cijfers	Op 10,000 verzekerde bedienden- eenheden	Absolute cijfers	Op 10,000 verzekerde bedienden- eenheden	Absolute cijfers	Op 10,000 verzekerde bedienden- eenheden	Absolute cijfers	Op 10,000 verzekerde bedienden- eenheden	
Industries.								Industrieën.	
Pêche	—	—	—	—	—	—	—	—	Visscherij.
Mines	—	—	1	3.87	8	31.00	9	34.87	Mijnen.
Carrières	—	—	—	—	11	103.48	11	103.48	Groeven.
Métaux	1	0.63	3	1.89	99	62.26	103	64.78	Metaalnijverheid.
Céramiques	—	—	1	8.13	9	73.17	10	81.30	Aardewerkindustrie.
Verrières	—	—	—	—	6	78.43	6	78.43	Glasnijverheid.
Chimiques	1	0.84	6	5.03	136	114.06	143	119.93	Chemische nijverh.
Alimentaires	—	—	8	9.45	95	112.23	103	121.68	Voedingswarenbe- reiding.
Textiles	1	1.60	1	1.60	35	56.16	37	59.36	Textielnijverheid.
Vêtement	—	—	1	3.09	19	58.70	20	61.79	Kledingindustrie.
Construction	—	—	—	—	38	140.79	38	140.79	Bouwbedrijf.
Bois et ameuble- ment	1	5.83	—	—	29	169.19	30	175.02	Houtbewerking en stoffeerding.
Peaux et cuirs	—	—	2	15.29	14	107.03	16	122.32	Huiden- en leder- industrie.
Tabac	—	—	3	36.72	5	61.19	8	97.91	Tabaksbewerking.
Papier	—	—	—	—	8	58.52	8	58.52	Papiernijverheid.
Livre	—	—	—	—	12	64.94	12	64.94	Boekbedrijf.
Art et de précision	1	7.44	1	7.44	5	37.20	7	52.08	Kunst- en precisie- bedrijf.
Transports	—	—	9	16.16	209	375.29	218	391.45	Transportbedrijf.
Total	5	0.73	36	5.29	738	108.43	779	114.45	Totaal.
Entreprises agri- coles spéciales	—	—	1	8.20	12	98.36	13	106.56	Speciale landbouw- bedrijven.
Commerce	2	0.51	21	5.32	603	152.79	626	158.62	Handelsondernem.
Entrepr. diverses	5	1.11	20	4.46	319	71.07	344	76.64	Diverse ondernem.
Total général.	12	0.78	78	5.08	1,672	108.83	1,762	114.69	Algemeen totaal.

(a) Non compris les accidents de moins de 1 jour d'incapacité de travail.

(a) Niet inbegrepen de ongevallen met minder dan 1 dag werkongeschiktheid.

IV. Charges financières résultant des accidents
IV. Financiële lasten voortvloeiende uit de ongevallen

ENTREPRISES	Nombre d'unités- employés assurés	Montant des salaires assurés (1,000 fr.)	Les charges financières			ONDERNEMINGEN
			De financieele lasten			
			Montant total (1,000 fr.)	Par unité- employé assurée	En % des salaires assurés	
Aantal verzekerde bedienden- eenheden	Bedrag der verzekerde loonen (1,000 fr.)	Totaal bedrag (1,000 fr.)	Per verzekerde bedienden- eenheid	In % van de verzekerde loonen		
Entreprises industrielles (18 groupes)	68,064	975,243	1,935	28	0.20	Industrieële ondernemingen (18 groepen).
Entreprises agric. spéciales	1,220	14,172	21	17	0.15	Speciale landbouwbedrijven.
Entreprises commerciales	39,465	493,211	975	25	0.20	Handelsondernemingen.
Entreprises diverses	44,888	604,399	1,014	23	0.17	Diverse ondernemingen.
Total	153,637	2,087,025	3,945	26	0.19	Totaal.

Statistique des accidents du travail pour l'année 1940 Statistiek van de arbeidsongevallen over het jaar 1940

(Ouvriers. — Werklieden)

I. Résultats généraux. — I. Algemeene uitkomsten

NATURE DES ENTREPRISES	Nombre d'entre- prises assurées Aantal verzekerde onderne- mingen	Nombre de journées de travail (en milliers) Aantal arbeidsdagen (in duizendt.)	Nombre d'unités- ouvriers assurées Aantal verzekerde arbeiders- eenheden	Montant des salaires assurés (1,000 fr.) Bedrag der verzekerde loonen (1,000 fr.)	Nombre d'accidents (a) Aantal ongevallen (a)	Charges financières résultant des accidents (1,000 fr.) Financieele lasten voort- vloeiende uit de ongevallen (1,000 fr.)	AARD DER ONDERNEMINGEN
Industries.							Nijverheid.
Pêche	6	6	23	274	2	—	Visscherij.
Mines	178	34,809	116,030	1,892,250	49,975	56,660	Mijnen.
Carrières	763	2,670	8,899	113,398	2,283	3,860	Groeven.
Métaux	6,492	38,625	128,750	1,710,465	24,001	37,724	Metaalnijverheid.
Céramiques et indus- tries connexes	854	3,361	11,202	120,144	1,311	2,403	Aardewerkindustrie en aanverw. bedrijven.
Verrières	243	2,162	7,205	88,177	1,445	1,279	Glasnijverheid.
Chimiques	1,212	11,209	37,363	493,768	4,179	8,022	Chemische nijverheid.
Alimentaires	9,864	17,058	56,860	642,629	6,958	10,152	Voedingswarenbereid.
Textiles	4,488	23,489	78,296	830,663	4,446	6,038	Textielindustrie.
Vêtement	5,346	6,906	23,021	213,893	774	849	Kledingindustrie.
Construction	11,848	17,396	57,988	744,903	7,967	17,229	Bouwbedrijf.
Bois et ameublement .	5,372	5,893	19,642	228,256	3,208	5,154	Houtbewerking en stoffering.
Peaux et cuirs	1,705	4,985	16,617	182,897	1,223	1,717	Huiden- en lederindust.
Tabac	367	2,072	6,908	68,532	221	116	Tabaksbewerking.
Papier	390	3,183	10,611	112,749	1,031	1,715	Papierenijverheid.
Livre	1,476	2,935	9,783	117,994	412	721	Boekbedrijf.
Art et de précision . .	1,336	2,444	8,147	105,380	395	438	Kunst- en precisiebedr.
Transports	5,770	9,999	33,328	483,907	3,830	8,833	Transportbedrijf.
Total	57,710	189,202	630,673	8,150,279	113,661	162,910	Totaal.
Entreprises agricoles . spéciales	28,777	12,399	41,331	400,010	6,493	8,489	Speciale landbouwbe- drijven.
Entrepr. commerciales	26,310	19,813	66,042	712,378	6,688	8,597	Handelsondernem.
Entreprises diverses .	10,200	13,472	44,906	392,464	2,366	3,422	Diverse ondernem.
Total général .	122,997	234,886	782,952	9,655,131	129,208	183,418	Algemeen totaal.

II. Répartition des accidents d'après leur conséquence II. Indeling van de ongevallen naar de gevolgen

ENTREPRISES	Accidents ayant entraîné : — Ongevallen hebbende ten gevolge gehad :								ONDER- NEMINGEN
	la mort den dood		une incapacité permanente een bestendige ongeschiktheid		une incapacité temporaire (a) een tijdelijke ongeschiktheid (a)		Total (a) Totaal (a)		
	Nombre d'accidents	Charges financières	Nombre d'accidents	Charges financières	Nombre d'accidents	Charges financières	Nombre d'accidents	Charges financières	
	Aantal ongevallen	Financieele lasten (1,000 fr.)	Aantal ongevallen	Financieele lasten (1,000 fr.)	Aantal ongevallen	Financieele lasten (1,000 fr.)	Aantal ongevallen	Financieele lasten (1,000 fr.)	
Entreprises industr. (18 groupes)	425	28,959	3,743	93,662	109,493	40,289	113,661	162,910	Nijverheid (18 groepen).
Entreprises agricoles spéciales	28	845	266	5,097	6,199	2,547	6,493	8,489	Speciale landbouw- bedrijven.
Entreprises commercia- les	18	945	255	5,087	6,415	2,565	6,688	8,597	Handelsonderne- mingen.
Entreprises diverses	7	313	111	2,273	2,248	836	2,366	3,422	Diverse onderne- mingen.
Total	478	31,062	4,375	106,119	124,355	46,237	129,208	183,418	Totaal.

(a) Non compris les accidents de moins de 1 jour d'incapacité de travail.

(a) Niet inbegrepen de ongevallen met minder dan 1 dag werkonge-
schiktheid.

III. Fréquence des accidents. — III. Frequentie der ongevallen

NATURE DES ENTREPRISES	Accidents ayant entraîné : Ongevallen hebbende ten gevolge gehad :						Nombre total des accidents (a)		AARD DER ONDER- NEMINGEN
	la mort den dood		une incapacité permanente een bestendige ongeschiktheid		une incapacité temporaire (a) een tijdelijke ongeschiktheid (a)		Totaal aantal ongevallen (a)		
	Chiffres absolus Absolute cijfers	Sur 10,000 unités- ouvriers assurées Op 10,000 verzekerde arbeiders- eenheden	Chiffres absolus Absolute cijfers	Sur 10,000 unités - ouvriers assurées Op 10,000 verzekerde arbeiders- eenheden	Chiffres absolus Absolute cijfers	Sur 10,000 unités- ouvriers assurées Op 10,000 verzekerde arbeiders- eenheden	Chiffres absolus Absolute cijfers	Sur 10,000 unités- ouvriers assurées Op 10,000 verzekerde arbeiders- eenheden	
Industries.								Industrieën.	
Pêche	—	—	—	—	2	879	2	879	Visscherij.
Mines	183	16	1,144	99	48,648	4,192	49,975	4,307	Mijnen.
Carrières	11	12	87	98	2,185	2,455	2,283	2,565	Groeven.
Métaux	78	6	915	71	23,008	1,787	24,001	1,864	Metaalnijverheid.
Céramiques	4	3	59	53	1,248	1,114	1,311	1,170	Aardewerkindustrie.
Verrières	1	1	36	50	1,408	1,954	1,445	2,005	Glasnijverheid.
Chimiques	27	7	142	38	4,010	1,073	4,179	1,118	Chem. nijverheid.
Alimentaires	33	6	238	42	6,687	1,176	6,958	1,224	Voedingswarenbe- reiding.
Textiles	9	1	176	22	4,261	544	4,446	567	Textielnijverheid.
Vêtement	1	0	37	16	736	320	774	336	Kledingindustr.
Construction	45	8	367	63	7,555	1,303	7,967	1,374	Bouwbedrijf.
Bois et ameuble- ment	5	2	192	98	3,011	1,533	3,208	1,633	Houtbewerking en stoffeerij.
Peaux et cuirs	2	1	63	38	1,158	697	1,223	746	Huiden- en leder- industrie.
Tabac	—	—	7	10	214	310	221	320	Tabaksbewerking.
Papier	2	2	52	49	977	921	1,031	972	Papiernijverheid.
Livre	—	—	27	28	385	394	412	421	Boekbedrijf.
Art et de précision	1	1	26	32	368	452	395	485	Kunst- en precisie- bedrijf.
Transports	23	7	175	53	3,632	1,090	3,830	1,149	Transportbedrijf.
Total	425	7	3,743	59	109,493	1,736	113,661	1,802	Totaal.
Entreprises agri- coles spéciales	28	7	266	64	6,199	1,500	6,493	1,571	Speciale landbouw- bedrijven.
Commerce	18	3	255	39	6,415	971	6,688	1,013	Handelsondernem.
Entrepr. diverses	7	6	111	25	2,248	501	2,366	527	Diverse ondernem.
Total général	478	6	4,375	56	124,355	1,588	129,208	1,650	Algemeen totaal.

(a) Non compris les accidents de moins de 1 jour d'incapacité de travail.

(a) Niet inbegrepen de ongevallen met minder dan 1 dag werkonge-
schiktheid.IV. Charges financières résultant des accidents
IV. — Financieele lasten voortvloeiende uit de ongevallen

ENTREPRISES	Nombre d'unités- ouvriers assurées Aantal verzekerde arbeiders- eenheden	Montant des salaires assurés (1,000 fr.) Bedrag der verzekerde loonen (1,000 fr.)	Les charges financières De financieele lasten			ONDERNEMINGEN
			Montant total (1,000 fr.) Totaal bedrag (1,000 fr.)	Par unité- ouvrier assuré Per verzekerde arbeiders- eenheid	En % des salaires assurés In % van de verzekerde loonen	
Entreprises industrielles (18 groupes)	630,873	8,150,279	162,910	258	2.00	Industriele ondernemingen (18 groepen).
Entreprises agric. spéciales	41,332	400,010	8,489	205	2.12	Speciale landbouwbedrijven.
Entreprises commerciales	66,042	712,378	8,597	130	1.21	Handelsondernemingen.
Entreprises diverses	44,906	392,464	3,422	76	0.87	Diverse ondernemingen.
Total	782,953	9,655,131	183,418	234	1.90	Totaal.

Poids et Mesures. — Maten en Gewichten

I. Instruments soumis à la vérification périodique. — I. Herijkte werktuigen

(Source : Minist. des Aff. Écon.)

(Bron : Minist. van Econ. Zaken)

BUREAUX DE VÉRIFICATION	Mesures de longueur Lengte- maten	POIDS GEWICHTEN		Mesures de capacité Inhoudsmaten		Balan- ces Balan- sen	Bascules et ponts à peser Basculen en weeg- bruggen	Instru- ments rebutés Afge- wezen werk- tuigen	Total Totaal	IJKKANTOREN	
		En fer Van ijzer	En cuivre Van koper	à matières sèches (en fer) voor droge waren (van ijzer)	à matières liquides (en métal) voor vloeel- stoffen (van metaal)						
1943											
Anvers	1,537	43,524	11,323	10	2,295	4,838	1,235	1,631	(a) 66,424	Antwerpen.	
Arlon	581	12,253	5,499	—	1,240	1,650	698	441	22,362	Aarlen.	
Binche	700	18,188	9,062	—	2,529	2,187	513	518	33,697	Binche.	
Bruges	889	26,234	12,739	—	1,040	2,499	958	1,013	45,372	Brugge.	
Bruxelles	1,155	46,210	20,426	—	3,317	8,608	1,116	3,148	83,980	Brussel.	
Charleroi	957	22,414	12,571	—	2,815	3,133	436	487	42,813	Charleroi.	
Courtrai	1,069	35,897	8,914	—	954	2,736	1,424	1,298	52,292	Kortrijk.	
Gand	774	33,966	10,037	—	1,143	3,022	889	1,630	51,461	Gent.	
Hasselt	519	21,630	7,156	—	677	2,825	997	897	34,701	Hasselt.	
Liège	1,619	42,300	15,237	—	3,501	4,323	1,296	1,165	69,441	Luik.	
Louvain	1,017	40,031	16,272	—	1,909	2,888	2,008	1,754	65,879	Leuven.	
Malines	820	22,801	7,993	—	967	2,482	979	364	36,406	Mechelen.	
Mons	568	21,820	9,418	—	3,408	2,183	703	410	38,510	Bergen.	
Namur	660	14,546	7,086	—	1,108	2,084	420	1,053	26,957	Namen.	
Nivelles	292	7,296	3,214	—	577	900	337	244	12,860	Nijvel.	
Termonde	1,180	42,056	12,516	—	1,287	3,853	1,257	1,170	63,319	Dendermonde.	
Tournai	399	12,251	5,190	—	907	1,430	386	344	20,907	Doornik.	
Verviers	624	10,423	5,625	—	1,081	1,947	494	216	20,410	Verviers.	
Total	15,360	473,840	180,278	10	30,755	53,588	16,146	17,783	787,791	Totaal.	
									(a)		
Tot. {	1939	19,635	545,427	236,223	50	59,732	63,431	15,814	19,600	958,918	1939
	1940	16,869	391,995	186,678	1	43,613	47,019	10,861	14,364	711,400	1940
	1941	16,501	478,023	201,245	3	40,845	64,476	15,526	18,511	835,130	1941
	1942	16,110	425,160	193,713	8	31,844	51,444	14,208	17,204	749,768	1942

(a) Y compris 31 mesures de capacité en bois pour matières sèches.

(a) Met inbegrip van 31 houten inhoudsmaten voor droge waren.

II. Instruments soumis à la vérification première. — II. Nieuwgeijkte werktuigen

ESPÈCES	1936	1937	1938	1939	1940	1941	1942	1943	SOORTEN
Mesures de longueur	419,921	384,903	373,072	264,258	143,048	282,932	208,207	176,259	Lengtematen.
Mesures agraires	25	18	36	20	1	—	—	—	Landmaten.
Poids { en fer	152,193	112,581	115,395	85,062	135,648	327,755	328,752	72,620	Ijzeren } gewichten
en cuivre	62,971	45,278	38,850	37,347	49,569	88,229	97,200	76,992	
Mesures de capacité { à matières sèches en fer	49	—	20	50	80	370	84	34	Inhoudsmaten } van ijzer voor droge waren.
à matières liquides en métal	40,547	33,170	33,887	26,739	23,079	24,495	4,257	4,058	
Balances	18,602	15,495	15,734	11,794	9,130	16,146	16,121	13,110	Balansen.
Bascules et ponts à peser	11,820	11,821	9,295	8,652	6,910	13,713	13,682	12,714	Basculen en weegbruggen.
Compteurs à gaz	82,753	69,040	59,800	58,340	30,231	47,346	56,143	56,514	Gasmeters.
Instruments neufs et rebutés	7,810	6,809	9,345	6,029	5,674	11,267	11,834	7,193	Afgewezen nieuwe werktuigen.
Totaux	796,691	679,115	655,434	498,291	403,370	812,253	736,280	419,494	Totalen.

Marques de fabrique et de commerce. — Fabrieks- en handelsmerken

(Source : Min. des Aff. Écon.)

(Bron : Minist. v. Econ. Zaken)

SPÉCIFICATIONS	1867-1900	1901-1913	1919-1930	1931-1939	1940-1942	1943	1867-1943	OPSOMMING
Dépôts reçus (a) . .	1,718	—	—	—	—	—	1,718	Neerleggingen (a).
<i>Marques :</i>								<i>Merken :</i>
déposées	14,770	15,968	30,189	17,667	3,008	1,196	82,798	gedeponceerd.
renouvelées	900	—	—	5,315	—	—	6,215	vernieuwd.
transmises	810	1,315	4,286	3,605	436	111	10,563	overgedragen.
Total	16,480	17,283	34,475	26,587	3,444	1,307	99,576	Totaal.
Sommes reçues (fr.) .	116,996	163,320	775,927	3,437,118	724,670	272,840	5,490,871	Geïnde sommen.
	(b)							
Marques annulées totalement ou partiellement . . .	—	—	—	145	68	39	252	Geheel of gedeeltelijk vernietigde merken.

(a) Sous la législation antérieure à celle du 1^{er} avril 1879, il était permis de comprendre plusieurs marques dans un seul dépôt. — (b) Antérieurement à la loi du 1^{er} avril 1879, les sommes exigibles du chef de dépôt étaient perçues par le receveur communal et mises à la disposition de la commune.

(a) Onder de wetgeving van vóór 1 April 1879 was het geoorloofd verscheidene merken gezamenlijk te deponeren. — (b) Vóór de wet van 1 April 1879 werden de voor het deponeren verschuldigde rechten geïnd door den gemeenteontvanger en ter beschikking der gemeente gesteld.

Brevets. — Octrooien (a)

(Source : Id.)

(Bron : Id.)

BREVETS	1841-1900	1901-1910	1911-1930	1931-1939	1940-1942	1943	1841-1943	OCTROOIEEN
d'invention . . .	107,180	62,722	126,688	55,197	10,173	4,748	366,708	op uitvinding.
d'importation . .	39,032	8,242	7,389	2,262	120	20	57,065	op invoer.
de perfectionn. .	18,258	6,028	8,238	3,555	526	337	36,942	op aanvulling.
Total	164,470	76,992	142,315	61,014	10,819	5,105	460,715	Totaal.
Sommes reçues .	11,348,757	6,992,530	43,571,669	129,735,328	51,565,583	19,144,307	262,358,174	Geïnde sommen.

(a) Les renseignements concernant le nombre de brevets tombés dans le domaine public pour non-paiement de l'annuité n'ont plus été recueillis depuis 1930.

(a) De inlichtingen betreffende het aantal octrooien, die algemeen eigendom zijn geworden om reden van niet-betaling van de annuïtet, werden sedert 1930 niet meer ingewonnen.

Banc d'épreuve des armes à feu, à Liège Proefbank voor vuurwapens te Luik

Armes poinçonnées et indication du nombre des épreuves Gemerkte wapens en aantal proeven

(Source : Id.)

(Bron : Id.)

DÉSIGNATION DES ARMES	Armes ayant reçu le poinçon définitif Wapens die het definitief keurmerk ontvingen						WAPENS
	1937	1938	1939	1940	1941	1942	
Fusils de chasse à un coup . .	56,279	45,320	43,104	18,434	1,505	2,404	Jachtgeweren met één loop.
» » à deux coups	49,191	48,371	33,735	8,265	9,081	23,839	» » met twee loopen.
Fusils et carabines rayés { non-automat.	2,928	4,000	1,604	611	77	48	Geweren en karabijnen { niet-autom. met getrokken loop { automat.
» » » » » { automatiques.	8,341	1,554	1,408	51	—	—	
Carab. rayées à canon double.	92	79	59	8	15	31	Karabijnen met dubb. getrokken loop.
Fus. de guer. de cal. inf. à 8 mm.	128,414	158,166	149,120	51,277	1,940	—	Oorlogsgewer., kalib. klein. dan 8 mm.
Carabines de salon	10,505	8,158	5,708	914	1,438	3,143	Kamerbuksen.
Pistolets d'anciens modèles . .	1,551	1,211	2,437	1,356	2,414	34	Pistolen van oud model.
Revolvers	9,523	2,465	1,227	306	1,645	—	Revolvers.
Pistolets automatiques	108,082	57,458	75,366	47,520	4,533	1,976	Automatische pistolen.
Totaux des armes poinçonnées	374,906	326,782	313,768	128,742	22,648	31,475	Totaal aantal gemerkte wapens.
Totaux des épreuves	522,582	464,544	424,524	168,533	43,891	88,090	Totaal aantal proeven.

I. Importations par sections de marchandises (a) —

SECTIONS DE MARCHANDISES	Commerces de l'Union économique Belgo-Luxembourgeoise Handel van de Belgisch-Luxemburgsche Economische Unie.		Commerce belge — Belgische handel			
	Quantités — Hoeveelheden (100 kg.)					
	1940		1941	1942	1943	1944
	Période du — Tijdperk van					
1/1 au 31/8 tot	1/9 au 31/12 tot					
Animaux vivants et produits du règne animal	880,919	271,146	262,323	164,040	118,233	61,844
Produits du règne végétal.	12,555,556	1,467,468	7,645,181	5,110,178	4,712,108	2,749,911
Produits minéraux	58,769,691	8,949,242	49,087,787	56,858,669	68,104,838	31,307,828
Produits des industries alimentaires ; boissons, liquides alcooliques et vinaigres ; tabacs	1,430,357	893,190	1,198,214	432,531	675,569	182,384
Produits chimiques et pharmaceutiques ; engrais chimiques préparés ; matières colorantes, matières tannantes, colorants, laques, vernis et mastics ; colles et gélatines, essences, parfumeries et cosmétiques	1,170,919	616,627	3,126,391	2,886,767	2,509,657	2,164,692
Cires de toute espèce ouvrées ; savons, ainsi qu'articles fabriqués avec des cires, des huiles, des graisses et articles similaires	7,015	5,965	9,225	14,129	9,774	7,791
Cuir et pelleteries et ouvrages de ces matières	6,973	1,830	2,655	1,138	3,823	1,870
Produits de l'industrie textile	63,477	25,300	91,874	34,311	25,711	7,511
Vêtements, lingerie et confections de toute espèce	17,778	8,277	12,497	1,317	923	80
Bois et ouvrages en bois ; ouvrages en liège	1,056,258	413,811	1,796,941	1,208,472	799,339	276,762
Caoutchouc et ouvrages en caoutchouc	7,857	892	2,920	2,078	3,975	1,451
Papier et ses applications	800,914	312,057	2,041,661	967,211	1,084,748	442,399
Ouvrages en pierres et autres matières minérales ; poteries	196,896	60,089	373,799	256,022	245,852	83,023
Verre et ouvrages en verre	44,199	5,563	27,976	18,425	18,747	14,393
Métaux et ouvrages en métaux	1,393,180	108,927	806,652	894,188	696,625	326,213
Machines, engins mécaniques et appareils, matériel de chemin de fer et matériel électrique	138,011	36,045	207,079	152,440	110,168	51,116
Véhicules autres que pour voies ferrées	102,858	11,996	26,793	10,618	7,060	4,557
Horlogerie ; instruments et appareils non dénommés ailleurs	1,564	1,503	4,310	1,684	1,233	642
Instruments de musique	575	732	3,392	1,825	1,465	487
Armes	5,221	1	156	3	96	5
Compositions diverses	23,111	12,144	52,743	26,854	12,382	7,036
Total	78,673,329	13,202,805	66,780,569	69,042,900	79,142,326	37,691,995

I. Invoer naar goederen- afdelingen (a).

Commerces de l'Union économique Belgo-Luxembourgeoise Handel van de Belgisch-Luxemburgsche Economische Unie		Commerce belge — Belgische handel					AFDEELINGEN VAN GOEDEREN
Valeur — Waarde (1,000 fr.)		1941	1942	1943	1944		
1940							
Période du — Tijdperk van		1941	1942	1943	1944		
1/1 au tot 31/8	1/9 au tot 31/12						
546,944	70,069	198,679	253,003	305,083	133,695	Levende dieren en voortbrengselen van het dierenrijk.	
2,374,406	248,856	1,668,961	1,486,833	1,403,625	839,284	Voortbrengselen van het plantenrijk.	
1,483,024	104,397	674,382	861,600	1,033,338	624,241	Minerale voortbrengselen.	
359,599	110,088	665,102	935,264	1,104,140	597,242	Producten der voedingswarenbereiding, dranken, alcoholische vloeistoffen en azijn; tabak.	
232,993	143,197	726,385	768,962	691,829	494,068	Chemische en artsenskundige producten; bereid kunstmest; kleur- en looistof, verfstoffen, lakken, vernissen en stopverf; gom en gelatine, essences, reukwerk en cosmetiek.	
4,446	3,414	17,266	28,624	21,088	17,041	Allerlei soorten bereid was; zeep, zoodme uit was, olie, vetstoffen vervaardigde artikelen en dergelijke.	
41,660	40,143	40,299	27,208	39,427	14,433	Leder en peltelij en daaruit vervaardigde artikelen.	
184,366	86,440	341,280	158,320	133,395	48,646	Producten der textielnijverheid.	
43,870	65,622	90,788	16,402	10,788	4,702	Kleeding, linnengoed en allerlei confectione.	
91,934	52,839	286,603	209,952	150,306	80,867	Hout en artikelen van hout; artikelen van kurk.	
19,474	3,561	17,021	15,521	24,597	11,094	Gummi en gummi-artikelen.	
198,338	105,596	708,464	425,330	507,819	266,484	Papier en papieren artikelen.	
107,973	11,383	81,810	65,213	69,701	28,663	Artikelen van steen en van andere delfstoffen; aardewerk.	
9,828	6,786	35,836	22,789	20,404	10,988	Glas en glaswerk.	
561,067	90,055	514,499	471,978	352,149	173,670	Metalen en artikelen van metaal.	
332,969	127,579	787,119	609,659	401,008	210,648	Machines, mechanische werktuigen en toestellen, spoorweg- en electrisch materieel.	
192,016	30,617	75,068	36,951	35,345	24,084	Voertuigen, andere dan voor spoorwegen	
26,359	23,158	124,442	54,217	27,831	19,394	Uurwerken; elders niet genoemde werktuigen en toestellen.	
2,542	4,481	21,733	14,010	10,260	5,819	Muziekinstrumenten.	
14,835	25	196	71	183	50	Wapens.	
89,077	45,519	206,677	106,446	77,195	50,541	Diverse samenstellingen.	
6,917,720	1,373,825	7,282,610	6,568,353	6,419,511	3,655,654	Totaal.	

(a) Zie nota's op blz. 214.

II. Exportations par sections de marchandises (a) —

SECTIONS DE MARCHANDISES	Commerce de l'Union économique Belgo-Luxembourgeoise Handel van de Belgisch-Luxemburgsche Economische Unie		Commerce belge — Belgische handel			
	Quantités — Hoeveelheden (100 kg.)					
	1940		1941	1942	1943	1944
	Période du — Tijdperk van					
1/1 au 31/8 tot	1/9 au 31/12 tot					
Animaux vivants et produits du règne animal	284,289	20,852	53,157	12,462	20,113	38,062
Produits du règne végétal.	1,270,052	243,543	899,475	932,986	1,396,457	573,297
Produits minéraux	41,514,483	8,055,827	53,083,337	57,692,547	50,604,179	13,818,626
Produits des industries alimentaires, boissons, liquides alcooliques et vinaigres ; tabacs	393,001	10,039	25,122	25,546	31,229	34,877
Produits chimiques et pharmaceutiques ; engrais chimiques préparés ; matières colorantes, matières tannantes, couleurs, laques, vernis et mastics ; colles et gélatines, essences, parfumeries et cosmétiques	8,904,324	294,511	2,155,901	2,007,605	2,103,031	1,017,678
Cires de toute espèce ouvrées ; savons, ainsi qu'articles fabriqués avec des cires, des huiles, des graisses et articles similaires	16,440	82	15,421	4,958	17,703	8,764
Cuirs et pelleteries et ouvrages de ces matières	30,495	4,644	6,174	1,728	6,896	3,579
Produits de l'industrie textile	574,110	101,925	153,967	101,253	167,070	87,348
Vêtements, lingerie et confections de toute espèce	48,036	4,111	12,007	4,383	36,567	18,880
Bois et ouvrages en bois ; ouvrages en liège	1,077,480	113,062	335,108	163,904	345,698	302,650
Caoutchouc et ouvrages en caoutchouc.	19,843	2,080	957	212	1,245	435
Papier et ses applications	254,538	26,161	99,519	45,421	74,769	78,374
Ouvrages en pierres et autres matières minérales ; poteries	978,786	407,397	2,604,739	709,351	1,540,473	2,110,275
Verre et ouvrages en verre	665,568	33,428	380,147	453,162	599,434	166,994
Métaux et ouvrages en métaux	15,386,891	1,000,562	4,701,160	3,186,665	6,609,176	3,335,656
Machines, engins mécaniques et appareils, matériel de chemin de fer et matériel électrique	651,054	74,285	635,454	437,532	946,983	519,838
Véhicules autres que pour voies ferrées	207,137	17,396	55,309	56,393	66,665	123,701
Horlogerie ; instruments et appareils non dénommés ailleurs	403	74	482	496	493	397
Instruments de musique	193	80	378	389	488	442
Armes	5,599	36	898	879	3,218	1,346
Compositions diverses	115,757	10,950	84,236	64,272	98,264	84,441
Total	72,398,479	10,421,043	65,302,948	65,902,144	64,670,151	22,325,660

(a) Voir les notes de la page 214.

II. Uitvoer naar goederen- afdelingen (a).

Commerce de l'Union économique Belgo-Luxembourgeoise Handel van het Belgisch-Luxemburgsch economische verbond		Commerce belge — Belgische handel					AFDEELINGEN VAN GOEDEREN
		Valeur — Waarde (1,000 fr.)					
1940		1941	1942	1943	1944		
Période du — Tijdperk van							
1/1 au tot 31/8	1/9 au tot 31/12						
459,898	53,225	130,774	97,506	162,475	113,590	Levende dieren en voortbrengselen van het dierenrijk.	
801,011	199,587	630,207	543,282	640,798	430,711	Voortbrengselen van het plantenrijk.	
889,452	137,837	1,022,096	1,327,485	1,361,290	412,174	Minerale voortbrengselen.	
123,440	3,803	22,207	10,429	42,450	95,909	Producten der voedingswarenberediging, dranken, alcoholische vloeistoffen en azijn; tabak.	
781,011	52,725	266,293	363,835	416,003	328,835	Chemische en artseneijkundige producten; bereid kunstmest; kleur- en looistof; verfstoffen, lakken, vernissen en stopverf; gom en gelatine, essences, reukwerk en cosmetiek.	
5,850	65	13,688	4,976	20,247	7,596	Allerlei soorten bereid was; zeep, zoodme uit was, olie, vetstoffen vervaardigde artikelen en dergelijke.	
139,181	30,636	159,558	52,602	81,446	52,793	Leder en peltelij en daaruit vervaardigde artikelen.	
1,168,026	174,352	444,163	388,834	736,704	371,753	Producten der textielnijverheid.	
132,639	13,568	32,463	18,278	142,211	105,637	Kleeding, linnengoed en allerlei confectione.	
211,851	20,362	93,205	106,061	328,628	344,493	Hout en artikelen van hout; artikelen van kurk.	
52,549	1,324	1,448	827	5,048	2,457	Gummi en gummi-artikelen.	
163,665	30,672	152,742	147,433	237,991	186,220	Papier en papieren artikelen.	
578,282	10,898	80,176	87,855	174,219	154,751	Artikelen van steen en van andere delfstoffen; aardewerk.	
140,477	11,815	138,010	211,337	301,026	129,623	Glas en glaswerk.	
2,935,836	210,423	1,150,612	936,389	2,074,460	1,196,914	Metalen en artikelen van metaal.	
649,664	98,468	636,306	609,354	1,509,990	944,799	Machines, mechanische werktuigen en toestellen, spoorweg- en electrisch materieel.	
178,866	16,112	61,896	59,816	95,215	159,028	Voertuigen, andere dan voor spoorwegen	
4,049	320	3,824	5,401	5,924	5,472	Uurwerken; elders niet genoemde werktuigen en toestellen.	
1,070	280	1,935	2,756	4,918	3,306	Muziekinstrumenten.	
133,065	443	12,244	25,768	68,524	22,591	Wapens.	
160,164	31,677	254,076	241,478	500,095	350,270	Diverse samenstellingen.	
9,710,046	1,098,592	5,307,923	5,241,702	8,909,662	5,418,922	Totaal.	

(a) Zie de nota's op blz. 214.

Commerce spécial par pays (a). — Speciale handel per land (a)

Principaux pays de provenance ou de destination	Commerce belge — Belgische handel												Voornaamste landen van herkomst of van bestemming						
	1940			1941			1942			1943				1944					
	Période du — Tijdperk van						1941			1942				1943			1944		
	1/1 au 31/8		1/9 au 31/12		Quantités Hoeveelheden 100 kg.	Valeurs Waarden 1,000 fr.	Quantités Hoeveelheden 100 kg.	Valeurs Waarden 1,000 fr.	Quantités Hoeveelheden 100 kg.	Valeurs Waarden 1,000 fr.	Quantités Hoeveelheden 100 kg.	Valeurs Waarden 1,000 fr.		Quantités Hoeveelheden 100 kg.	Valeurs Waarden 1,000 fr.	Quantités Hoeveelheden 100 kg.	Valeurs Waarden 1,000 fr.		
Allemagne . . .	8,621,362	635,033	2,925,970	687,253	20,785,599	3,978,527	35,385,060	2,987,727	39,191,213	2,797,961	17,977,625	1,629,978	Duitschland.						
France . . .	38,705,744	1,054,095	2,770,631	230,638	20,308,901	1,265,589	18,170,539	1,913,441	27,866,240	2,092,344	9,959,914	1,116,149	Frankrijk.						
Italie . . .	337,590	135,458	44,747	42,465	471,039	334,309	177,849	154,875	78,062	93,473	1,012	3,403	Italië.						
Norvège . . .	379,609	88,123	764	799	413,338	59,261	553,011	70,329	408,141	74,297	30,697	22,060	Noorwegen.						
Pays-Bas . . .	9,394,796	788,771	6,665,597	220,469	22,439,015	883,055	13,027,729	715,970	10,190,731	599,717	8,860,515	409,001	Nederland.						
Royaume-Uni . . .	3,556,201	683,308	18,363	12,064	22,740	7,251	4,998	1,309	4,953	350	60,757	6,414	Vereen. Koninkr.						
Suède . . .	930,400	102,492	79,021	16,170	858,398	160,961	336,795	96,437	209,226	89,315	70,710	34,022	Zweden.						
Suisse . . .	43,590	89,313	3,855	12,552	63,269	197,630	40,562	128,452	28,055	55,662	13,225	37,161	Zwitserland.						
Autres pays d'Europe . . .	2,590,509	413,674	330,082	60,298	1,110,707	298,353	1,308,487	479,025	1,157,023	607,785	710,348	391,889	Andere landen van Europa.						
Inde britannique . . .	1,063,446	156,100	1,659	556	1,257	496	1,062	634	7	3	406	80	Britsch-Indië.						
Autres pays d'Asie . . .	931,060	157,950	40,409	17,295	41,018	15,981	11,399	3,944	355	918	214	257	Andere landen van Azië.						
Congo belge Union Sud . . .	1,397,005	553,350	4,239	1,889	1,377	529	36	18	7	70	—	—	Belgisch-Kongo.						
Autres pays d'Afrique . . .	103,880	87,191	330	1,411	962	133	40	11	—	—	—	—	Zuid-Afrikaan-sche Unie.						
États-Unis d'Amérique . . .	1,289,762	186,155	15,259	4,690	12,842	13,075	3,064	3,340	369	1,218	2	—	Andere landen van Afrika.						
Canada . . .	2,444,555	793,386	173,735	40,411	99,097	38,721	12,941	7,140	2,149	2,710	5,948	4,072	Vereen. Staten van Amerika.						
Argentine . . .	892,111	106,915	37,146	5,848	986	228	37	17	64	5	—	—	Canada.						
Brazil . . .	4,121,842	532,500	16,294	2,367	2,134	439	125	126	27	14	16	7	Argentinië.						
Autres pays d'Amérique . . .	360,033	125,718	8,595	4,304	8,030	6,438	694	1,009	552	1,006	43	40	Brazilië.						
Pays d'Océanie . . .	1,403,371	208,458	47,630	9,681	112,221	15,083	4,815	884	2,800	423	202	154	Andere landen van Amerika.						
Provenances mélangées . . .	41,093	13,261	125	166	19,791	3,137	1,803	233	—	—	—	—	Landen van Oceanie.						
Total . . .	65,370	6,469	18,354	2,499	7,848	3,414	1,854	3,432	2,352	2,240	361	967	Gemengde herkomsten.						
	78,673,329	6,917,720	13,202,805	1,373,825	66,780,569	7,282,610	69,042,900	6,568,353	79,142,326	6,419,511	37,691,995	3,655,654	Totaal.						

I. Importations. — I. Invoer

II. Exportations. — II. Uitvoer

Allemagne	7, 971, 981	713, 388	3, 921, 995	467, 224	19, 887, 991	2, 368, 537	35, 139, 753	2, 894, 084	33, 381, 852	6, 453, 827	11, 757, 387	4, 266, 618	Duitschland.
Finlande	438, 384	109, 691	59, 290	7, 112	352, 202	31, 297	162, 188	30, 695	151, 712	53, 330	66, 869	35, 607	Finland.
France	26, 393, 219	1, 932, 706	2, 482, 347	156, 754	26, 698, 870	1, 200, 576	20, 890, 018	1, 051, 731	23, 266, 627	1, 084, 559	5, 965, 179	445, 050	Frankrijk.
Norvège	869, 277	159, 880	36, 310	5, 356	203, 126	39, 118	156, 497	40, 446	144, 006	40, 999	79, 789	15, 477	Noorwegen.
Pays-Bas	13, 677, 642	1, 663, 604	3, 797, 062	407, 380	16, 972, 866	1, 331, 079	8, 602, 178	834, 799	6, 203, 853	670, 389	3, 505, 564	355, 127	Nederland.
Portugal	833, 012	131, 916	24	113	1, 073	1, 489	8, 982	5, 033	18, 263	16, 408	2, 658	5, 279	Portugal.
Royaume-Uni	4, 472, 319	1, 116, 329	—	—	—	—	—	—	—	—	—	—	Vereenigd Koninkrijk.
Suède	948, 699	250, 543	40, 703	9, 260	304, 395	66, 059	248, 006	65, 240	305, 056	85, 456	86, 762	28, 238	Zweden.
Suisse	4, 738, 902	653, 425	55, 585	15, 887	345, 184	88, 126	307, 546	81, 324	337, 038	94, 087	133, 844	35, 743	Zwitserland.
Autres pays d'Europe	2, 022, 503	554, 018	27, 309	29, 253	525, 044	175, 603	379, 614	229, 586	861, 670	409, 955	727, 198	231, 763	Andere landen van Europa.
Inde britannique	543, 700	165, 605	—	—	—	—	—	—	—	—	—	—	Britsch-Indië.
Indes néerlandaises	1, 082, 721	161, 223	—	—	—	—	—	—	—	—	—	—	Nederlandsch-Indië.
Autres pays d'Asie	1, 198, 201	230, 050	—	—	1, 015	703	—	—	—	—	—	—	Andere landen van Azië.
Égypte	575, 489	123, 597	—	—	—	—	—	—	—	—	—	—	Egypte.
Congo belge	388, 204	149, 581	—	—	—	3	—	—	—	—	—	—	Belgisch-Kongo.
Union Sud-Africaine	400, 217	120, 228	—	—	—	—	—	—	—	—	—	—	Zuid-Afrikaansche Unie.
Autres pays d'Afrique	475, 171	93, 352	—	—	6, 318	4, 177	17, 357	8, 762	—	613	—	—	Andere landen van Afrika.
États-Unis d'Amérique	1, 960, 119	704, 742	—	—	—	431	—	—	—	—	—	—	Vereenigde Staten van Amerika.
Argentine	1, 124, 438	247, 294	—	—	—	—	—	—	—	—	—	—	Argentinië.
Autres pays d'Amérique	967, 034	273, 581	—	—	—	—	—	—	—	—	—	—	Andere landen van Amerika.
Pays d'Océanie	260, 257	66, 828	356	241	—	—	—	—	—	—	—	—	Landen van Oceanïë.
Provenances mélangées	1, 056, 990	88, 465	62	12	4, 849	677	5	2	74	39	410	20	Gemengde herkomst.
Total	72, 398, 479	9, 710, 046	10, 421, 043	1, 098, 592	65, 302, 948	5, 307, 923	65, 902, 144	5, 241, 702	64, 670, 151	8, 909, 662	22, 325, 660	5, 418, 922	Totaal.

(a) Voir les notes de la page 214.

(a) Zie de nota's op blz. 214.

Commerce spécial par catégories de marchandises. — Transit (a)
Speciale handel naar goederencategorieën. — Doorvoer (a)

CATÉGORIES	Commerce de l'Union économique Belgo-Luxembourgeoise Handel van het Belgisch-Luxemburgsch economisch verbond		Commerce belge — Belgische handel				CATEGORIEËN
	1940		1941	1942	1943	1944	
	Période du 1/1 au 31/8	Tijdperk van 1/9 au 31/12					
Importations.	Quantités (tonnes). — Hoeveelheden (tonnen)						Invoer.
Animaux vivants . . .	1,054	86	128	2,322	1,088	124	Levende dieren.
Objets d'alimentation et boissons	1,156,177	264,154	985,991	713,744	631,172	402,410	Dranken en voedingswaren.
Matières brutes ou simplement préparées	6,536,116	1,003,328	5,432,705	6,003,675	7,113,302	3,274,216	Ruwe of enkel bereide stoffen.
Produits fabriqués	173,986	52,712	259,229	184,524	168,653	92,434	Fabrikaten.
Or et argent non ouvrés; monnaies	—	—	4	25	18	15	Onbewerkt goud en zilver; munten.
Total	7,867,333	1,320,280	6,678,057	6,904,290	7,914,233	3,769,199	Totaal.
Exportations.	Quantités (tonnes). — Hoeveelheden (tonnen)						Uitvoer.
Animaux vivants	3,048	251	108	102	114	8	Levende dieren.
Objets d'alimentation et boissons	101,857	13,306	48,386	59,537	50,706	29,472	Dranken en voedingswaren.
Matières brutes ou simplement préparées	5,378,771	864,588	5,672,224	6,021,776	5,349,587	1,543,934	Ruwe of enkel bereide stoffen.
Produits fabriqués	1,756,100	163,959	809,573	508,797	1,066,606	659,152	Fabrikaten.
Or et argent non ouvrés; monnaies	72	—	4	2	2	—	Onbewerkt goud en zilver; munten.
Total	7,239,848	1,042,104	6,530,295	6,590,214	6,467,015	2,232,566	Totaal.
Importations.	Valeur. — Waarde (1,000 fr.)						Invoer.
Animaux vivants	8,139	811	3,051	24,153	16,888	4,393	Levende dieren.
Objets d'alimentation et boissons	1,763,371	291,081	1,732,411	1,653,354	1,790,575	1,126,590	Dranken en voedingswaren.
Matières brutes ou simplement préparées	3,632,629	360,453	2,245,932	2,488,567	2,609,331	1,408,406	Ruwe of enkel bereide stoffen.
Produits fabriqués	1,502,951	721,434	3,299,462	2,389,361	1,993,136	1,108,865	Fabrikaten.
Or et argent non ouvrés; monnaies	10,630	46	1,754	12,918	9,581	7,400	Onbewerkt goud en zilver; munten.
Total	6,917,720	1,373,825	7,282,610	6,568,353	6,419,511	3,655,654	Totaal.
Exportations.	Valeur. — Waarde (1,000 fr.)						Uitvoer.
Animaux vivants	35,936	4,169	5,058	12,194	9,834	1,592	Levende dieren.
Objets d'alimentation et boissons	290,233	41,592	135,273	131,742	160,442	151,687	Dranken en voedingswaren.
Matières brutes ou simplement préparées	3,576,317	419,727	2,029,087	2,181,461	2,552,782	1,172,915	Ruwe of enkel bereide stoffen.
Produits fabriqués	5,779,249	633,104	3,135,957	2,913,693	6,184,878	4,092,198	Fabrikaten.
Or et argent non ouvrés; monnaies	28,311	—	2,548	2,612	1,726	530	Onbewerkt goud en zilver; munten.
Total	9,710,046	1,098,592	5,307,923	5,241,702	8,909,662	5,418,922	Totaal.
Transit.	Quantités (tonnes). — Hoeveelheden (tonnen)						Doorvoer.
Quantités (tonnes)	1,349,976	80,600	2,032,360	3,216,815	3,033,270	1,164,556	Hoeveelheden (tonnen)
Valeur (1,000 fr.)	2,907,000	103,241	2,977,112	4,477,865	5,639,055	2,633,504	Waarde (1,000 fr.)

(a) Les données du commerce extérieur pour les années de guerre ne comprennent pas les résultats : 1° du trafic allemand, c'est-à-dire les importations et exportations faites par l'armée ou l'administration allemande et le trafic fait sous un régime spécial en exécution de commandes émanant de ces organismes; 2° du trafic « Croix-Rouge », importations faites par l'intervention de la Croix-Rouge en vue de secourir la population.

N. B. — Les données du commerce extérieur couvrant les années de guerre doivent être acceptées avec une certaine réserve en effet, si l'occupant avait intérêt à favoriser l'établissement de statistiques approximativement exactes des importations faites en Belgique, il cherchait, par contre, à minimiser ses prélèvements sur le pays. Ainsi, de nombreuses marchandises ont franchi la frontière, sans que la nature et la quantité des produits exportés (même non militaires) aient pu être relevés.

(a) In de gegevens over den buitenlandschen handel tijdens de oorlogsjaren zijn niet begrepen de resultaten betreffende : 1° het Duitsche goederenverkeer, i. e., de in- en uitvoer door het Duitsche leger of bestuur, en de in- en uitvoer, onder een speciaal stelsel, in uitvoering van bestellingen welke van voornoemde organismen uitgingen; 2° het « Roode-Kruis »-goederenverkeer: invoer door bemiddeling van het « Roode-Kruis », ten einde de bevolking te helpen.

N. B. — De gegevens betreffende den buitenlandschen handel over de oorlogsjaren vergen een zeker voorbehoud; immers, zoo de bezetter er belang bij had het opmaken van ongeveer juiste statistieken over den invoer in België in de hand te werken, zocht hij daarentegen de hoeveelheden die hij uit het land voerde te minimizeeren. Aldus hebben veel goederen de grens overschreden, zonder dat de aard en de hoeveelheid van de uitgeoefde producten, zelfs niet-militaire, konden opgenomen worden.

PAVILLONS	NOMBRE — AANTAL				TONNAGE — TONNEMAAT				VLAGGEN
	1936	1937	1938	1939	1936	1937	1938	1939	
Entrée. — Aangekomen									
Allemand . . .	2,571	2,822	2,406	1,598	6,341,685	7,017,113	6,363,656	4,395,547	Duitsche.
Amér. (E.-U.)	166	189	169	145	705,268	806,512	726,636	624,858	Amerik. (V. S.)
Anglais . . .	4,566	4,875	4,605	3,560	7,001,002	7,516,330	7,057,463	5,333,049	Engelsche.
Belge . . .	1,817	2,252	2,137	1,691	2,326,286	2,887,270	2,876,414	2,417,287	Belgische.
Brésilien . . .	38	71	41	30	178,061	189,065	190,958	140,756	Braziliaansche
Danois . . .	799	876	825	728	1,136,788	1,212,613	1,194,305	1,110,521	Deensche.
Espagnol . . .	46	28	5	11	105,045	66,504	9,183	32,869	Spaansche.
Français . . .	860	796	868	660	2,297,259	2,235,394	2,369,001	1,787,107	Fransche.
Irlandais . . .	171	160	118	96	118,717	108,621	85,809	66,162	Iersche.
Italien . . .	157	186	160	118	545,654	617,970	474,795	342,971	Italiaansche.
Japonais . . .	73	84	77	63	475,497	528,527	501,745	404,630	Japansche.
Néerlandais . . .	2,826	2,913	2,725	2,270	1,725,630	1,946,332	2,032,195	2,086,112	Nederlandsche.
Norvégien . . .	1,403	1,329	1,373	1,072	2,286,327	2,193,997	2,334,833	1,995,449	Noorsche.
Suédois . . .	1,099	1,109	935	827	1,324,541	1,409,862	1,243,999	995,668	Zweedsche.
Aut. pavill. . .	1,352	1,525	1,371	1,123	2,611,285	2,871,378	2,502,060	2,152,310	And. vlaggen.
Total	17,944	19,185	17,815	13,992	29,179,045	31,607,488	29,963,052	23,885,296	Totaal.

Sortie. — Vertrokken									
Allemand . . .	2,576	2,830	2,406	1,614	6,352,342	7,016,042	6,337,399	4,411,609	Duitsche.
Amér. (E.-U.)	163	190	169	144	691,281	810,670	727,780	615,667	Amerik. (V. S.)
Anglais . . .	4,439	4,905	4,675	3,607	6,843,600	7,488,868	7,122,345	5,378,753	Engelsche.
Belge . . .	1,905	2,255	2,124	1,719	2,453,726	2,887,001	2,863,920	2,419,281	Belgische.
Brésilien . . .	38	40	40	31	170,061	184,190	185,569	146,140	Braziliaansche.
Danois . . .	802	884	838	755	1,144,068	1,225,091	1,214,976	1,131,991	Deensche.
Espagnol . . .	42	2	4	17	104,666	44,001	6,201	50,196	Spaansche.
Français . . .	856	804	877	680	2,283,676	2,268,699	2,380,574	1,849,408	Fransche.
Irlandais . . .	173	161	118	98	117,328	109,102	88,862	67,423	Iersche.
Italien . . .	163	191	157	131	565,915	632,350	460,088	386,306	Italiaansche.
Japonais . . .	73	84	77	63	478,776	525,911	501,743	404,630	Japansche.
Néerlandais . . .	2,814	2,986	2,753	2,297	1,713,675	1,944,249	2,045,183	2,072,084	Nederlandsche.
Norvégien . . .	1,402	1,350	1,370	1,090	2,305,040	2,207,460	2,315,311	2,036,413	Noorsche.
Suédois . . .	1,097	1,109	941	833	1,324,287	1,403,189	1,241,441	999,029	Zweedsche.
Ant. pavill. . .	1,355	1,520	1,378	1,160	2,635,025	2,851,622	2,534,268	2,199,945	Andere vlagg.
Total	17,898	19,332	17,927	14,239	29,191,466	31,598,445	30,025,660	24,168,875	Totaal.

Notes. — Ce tableau indique le mouvement total de la navigation maritime internationale. Pour établir ce mouvement, les navires qui, venant de l'étranger, effectuent des opérations de déchargement ou de chargement dans plusieurs ports belges avant de reprendre la mer pour un port étranger, ne sont relevés qu'une fois : à l'entrée dans le mouvement du port où ils ont effectué la première opération ; à la sortie dans le mouvement du port où ils ont effectué la dernière opération.

Nota. — Deze tabel duidt de totale internationale zeevaartbeweging aan. Ter bepaling van deze beweging zijn de uit den vreemde komende schepen, die alvorens weer in zee te steken, in verscheidene Belgische havens lossen of laden, slechts eenmaal geteld : als aangekomen, in de haven die zij 't eerst hebben aangedaan ; als vertrokken, in die waar zij het laatst gelost of geladen hebben.

Mouvement maritime des passagers (a). — Passagiersbeweging der zeehavens (a)

ANNÉES JAREN	Pays de provenance et de destination — Landen van herkomst en van bestemming												Tot.
	Argentine	Canada	Chili	Congo Belge	Dane-mark	États-Unis d'Amér.	Grande Bretagne	Hambourg	Norvège	Pays-Bas	Suède	Autres pays	
	Argentinis			Belgisch-Kongo	Dene-marken	V. St. van Amer.	Groot-Brittannië	Hamburg	Noorwegen	Nederland	Zweden	Andere landen	
Entrée — Aangekomen													
1936 . . .	234	3,163	458	3,359	3,239	3,571	377,195	1,277	2,542	508	945	5,188	401,679
1937 . . .	515	260	294	3,703	4,162	3,998	479,634	4,348	4,373	178	1,459	4,704	507,628
1938 . . .	728	344	494	3,822	4,129	2,583	421,748	3,392	3,771	199	1,036	4,854	447,100
1939 . . .	589	147	875	3,296	3,214	1,378	260,329	4,135	2,533	1,594	1,022	6,968	286,080
Sortie — Vertrokken													
1936 . . .	337	111	23	3,909	55	4,328	387,058	158	1,921	216	636	3,985	402,737
1937 . . .	2	437	639	4,694	4	4,402	463,944	714	2,764	194	791	6,663	485,248
1938 . . .	104	1,041	1,806	4,795	15	5,262	399,246	906	289	285	93	9,431	423,273
1939 . . .	—	156	2,648	5,490	40	3,757	261,857	1,613	3	346	561	9,200	285,671

(a) Ports d'Anvers, Gand, Ostende et Zeebrugge. — Émigrants non compris.

(a) Havens Antwerpen, Gent, Oostende en Zeebrugge. — Landverhuizers niet inbegrepen.

Mouvement des ports maritimes

Résumé par port de déchargement et de chargement — Degré d'utilisation du tonneau de jauge

Beweging der zeehavens

Overzicht per haven waar gelost en geladen werd — Graad van benutting der sloopston

PORTS MARITIMES	Nombre de navires		Tonnage net des navires (Jauge Moorsom)		Marchandises débarquées (à l'entrée) ou embarquées (à la sortie)		Poids moyen par tonneau de jauge		ZEEHAVENS
	Aantal schepen		Netto-inhoud der schepen (Moorsom-ton)		Geloste goederen (bij aankomst) of geladen (bij het vertrek) (T.)		Gemiddeld gewicht per sloopston (Kg.)		
	1938	1939	1938	1939	1938	1939	1938	1939	

Entrée. — Aangekomen

Anvers	12,637	10,134	24,428,244	19,666,557	11,872,670	9,987,529	486	508	Antwerpen.
Bruges	161	110	115,103	85,925	175,626	155,296	1,525	1,807	Brugge.
Bruxelles . . .	376	297	203,528	187,189	195,648	195,535	961	1,045	Brussel.
Termonde . . .	7	8	840	866	—	—	—	—	Dendermonde.
Gand	1,811	1,500	1,937,879	1,484,257	2,287,107	1,684,118	1,180	1,135	Gent.
Louvain	1	—	576	—	—	—	—	—	Leuven.
Malines	—	—	—	—	—	—	—	—	Mechelen.
Nieuport	203	89	93,214	15,405	7,459	7,637	223	496	Nieuwpoort.
Ostende (a) . .	1,927	1,428	2,032,561	1,563,606	124,830	128,099	257	276	Oostende (a).
Zeebrugge . . .	1,379	1,063	1,844,733	1,494,942	264,318	246,204	142	165	Zeebrugge.
Zelzate	57	25	42,895	38,774	36,688	26,444	855	682	Zelzate.
Totaux	18,559	14,654	30,643,944	24,537,521	14,964,346	12,430,862	488	507	Totalen

Sortie. — Vertrokken

Anvers	12,592	10,184	24,398,947	19,781,583	11,706,279	10,679,755	479	540	Antwerpen.
Bruges	156	116	110,356	92,934	11,145	9,860	100	106	Brugge.
Bruxelles . . .	377	298	207,757	189,918	166,993	134,506	803	708	Brussel.
Termonde . . .	7	8	840	866	—	—	—	—	Dendermonde.
Gand	1,824	1,538	1,930,636	1,524,490	1,044,559	949,916	541	623	Gent.
Louvain	—	1	176	—	—	—	—	—	Leuven.
Malines	—	—	—	—	—	—	—	—	Mechelen.
Nieuport	204	90	33,510	15,546	57,351	26,292	1,711	1,691	Nieuwpoort.
Ostende (a) . .	1,921	1,425	2,023,225	1,558,608	245,115	179,370	513	390	Oostende (a).
Zeebrugge . . .	1,379	1,066	1,832,894	1,498,169	302,626	265,733	165	177	Zeebrugge.
Zelzate	59	23	54,081	34,832	26,054	57,099	481	1,639	Zelzate.
Totaux	18,520	14,748	30,592,422	24,696,946	13,560,122	12,302,531	443	498	Totalen

Nota. — Le mouvement de la navigation maritime internationale donné dans le présent tableau porte sur l'entrée et la sortie de chaque navire dans chacun des ports que ce navire visite pour y effectuer des opérations de déchargement ou de chargement.

(a) Non compris en ce qui concerne le mouvement des marchandises et le poids moyen par tonneau de jauge les paquebots-poste. Sous déduction de ceux-ci, le tonnage net des navires dans le port d'Ostende se réduit à 463,325 (1939) et 483,867 t. (1938) à l'entrée et à 459,797 (1939) et 477,440 t. (1938) à la sortie.

Nota. — De in deze tabel opgegeven internationale zeevaartbeweging behelst de aankomst en het vertrek van elk schip in iedere haven die het aandeel om er te lossen of te laden.

(a) Niet inbegrepen de mailboten wat betreft het goederenverkeer en het gemiddeld gewicht per sloopston. Als men deze booten niet meetelt daakt de netto-inhoud in de haven Oostende tot 463,325 (1939) en 483,867 t. (1938) voor de aangekomen, en tot 459,797 (1939) en 477,440 t. (1938) voor de vertrokken schepen.

217

Société Nationale de Crédit à l'Industrie
Nationale Maatschappij voor Krediet aan de Nijverheid

Bilan au 31 décembre (1,000 fr.). — Balans op 31 December (1,000 fr.)

(Source : Ministère des Finances.)

(Bron : Ministerie van Financiën.)

SPÉCIFICATIONS	1938	1939	1940	1941	1942	1943	1944	OPSOMMING
Actif.								Activa.
Immobilisé	500	2,026	1,000	2,000	2,000	2,000	2,000	Onroerende goederen.
Actionnaires	30,000	30,000	30,000	30,000	30,000	30,000	30,000	Aandeelhouders.
Caisse, Banque Nationale de Belgique et compte de chèques postaux	11,783	8,105	18,664	17,807	14,866	7,231	8,920	Kas, Nationale Bank van België en post-checkrekening.
Placements provisoires	76,000	45,206	79,205	10,000	—	20,000	135,000	Voorloopige beleggingen.
Banquiers correspond.	57	39	11	11	11	11	39	Correspond. bankiers.
Portefeuille-effets	874,521	934,747	933,086	860,059	971,557	920,236	845,688	Portefeuille-effecten.
Débiteurs	24,649	26,529	21,394	18,642	26,570	20,866	22,079	Debiteuren.
Fonds publics	184,654	184,648	150,000	150,000	80,000	80,000	79,414	Openbare fondsen.
Total	1,202,164	1,231,300	1,233,360	1,088,519	1,125,004	1,080,394	1,123,140	Totaal.
Passif.								Passiva.
Capital	205,000	205,000	205,000	205,000	205,000	205,000	205,000	Kapitaal.
Réserves	36,068	46,786	18,169	23,951	25,463	27,027	28,360	Reserves.
Obligations et bons de caisse	857,718	880,937	905,244	757,082	736,911	735,566	746,087	Obligatiën en kasbons.
Dépôts à terme	32,942	26,059	30,677	33,268	31,765	29,120	41,734	Beleggingen op term.
Emprunts à court terme	—	—	—	—	40,000	10,000	—	Leeningen op korten termijn.
Exigible	51,335	55,825	57,037	56,853	73,574	60,604	90,280	Eischbaar.
Solde en bénéfice	19,101	16,893	17,233	12,365	12,291	13,077	11,679	Winstsaldo.
Total	1,202,164	1,231,300	1,233,360	1,088,519	1,125,004	1,080,394	1,123,140	Totaal.

Société Nationale de la Petite Propriété terrienne
Nationale Maatschappij voor den Kleinen Landeigendom

Capitaux souscrits dans les Sociétés agréées et constituées
Kapitalen ingeteekend bij de erkende en opgerichte vereenigingen

Situation au 31 décembre 1944. — Toestand op 31 December 1944

(Source : Ministère des Finances.)

(Bron : Ministerie van Financiën.)

PROVINCES	Nombre de sociétés constituées au 31-12-1944 Aantal opgerichte vereenigingen op 31-12-1944	Capitaux (fr.) souscrits par : Kapitalen (fr.) ingeteekend door :					Totaux Totalen	PROVINCIES
		l'État den Staat	la Province de Provincie	les communes et les commissions d'assistance publique de gemeenten en de commissies van openbaren onderstand	les œuvres sociales de sociale werken	les particuliers de particulieren		
Anvers	5	100,000	100,000	243,600	19,500	84,900	548,000	Antwerpen.
Brabant	8	162,500	162,500	160,600	1,156,100	872,600	2,514,300	Brabant.
F1. occidentale	5	100,000	100,000	217,500	62,500	80,500	560,500	West-Vlaand.
F1. orientale	5	100,000	100,000	110,000	70,700	172,800	553,500	Oost-Vlaander.
Hainaut	7	160,000	160,000	158,700	63,100	333,600	875,400	Henegouwen.
Liège	5	100,000	100,000	133,000	34,000	274,000	641,000	Luik.
Limbourg	6	120,000	120,000	320,000	10,500	215,600	786,100	Limburg.
Luxembourg	5	100,000	100,000	172,500	5,000	151,750	529,250	Luxemburg.
Namur	4	80,000	60,000	163,100	6,700	245,400	555,200	Namen.
Le Royaume	50	1,022,500	1,002,500	1,679,000	1,428,100	2,431,150	7,563,250	Het Rijk.

Caisse centrale du Petit crédit Professionnel
Hoofdkas voor het Klein Beroepskrediet

I. Ouvertures de crédit mobilisées depuis 1929
I. Kredietopeningen gemobiliseerd sedert 1929

(Source : Caisse centr. du Petit Crédit professionnel.)

(Bron : Hoofdkas voor het Klein Beroepskrediet.)

SPÉCIFICATIONS	Avances long terme Voorschotten op langen termijn	Avances par escompte de promesses Voorschotten door het discont. van promessen	Crédits d'escompte commerciaux Handels- discontokredieten	Crédits d'avances en comptes courants Vorschotkredieten in rekening-courant	Crédits avec garantie aux sinistrés de guerre Gewaarborgde kredieten aan oorlogsgeteisterden	Crédits aux sinistrés de guerre (Arr. 18-XI-1940) Kredieten aan oorlogsgeteisterden (Besl. 18-XI-1940)	Tot.	OPSOMMING
----------------	---	---	--	--	---	---	------	-----------

Nombre de crédits. — Aantal kredieten

a. De 1929 à fin 1943. — a. Sedert 1929 tot einde 1943

Crédits	accordés . . .	10,301	2,941	1,147	205	24	1,832	16,450	Verleende Terugbetaalde Loopende } kredieten
	remboursés . .	7,684	2,285	897	7	7	303	11,183	
	en vigueur . .	2,617	656	250	198	17	1,529	5,267	

b. De 1929 à fin 1944. — b. Sedert 1929 tot einde 1944

Crédits	accordés . . .	10,446	3,068	1,154	314	15	1,909	16,907	Verleende Terugbetaalde Loopende } kredieten
	remboursés . .	8,312	2,421	913	20	6	405	12,077	
	en vigueur . .	2,134	647	241	294	10	1,504	4,830	

Montant des crédits (1,000 fr.). — Bedrag kredieten (1,000 fr.)

a. De 1929 à fin 1943. — a. Sedert 1929 tot einde 1943

Crédits	accordés . . .	266,303	79,497	43,666	13,097	476	25,732	428,771	Verleende Terugbetaalde Loopende } kredieten
	remboursés . .	183,844	50,206	35,498	329	143	4,944	274,964	
	en vigueur . .	82,459	29,291	8,168	12,768	333	20,788	153,807	
Encours	42,277	1,642	192	—	154	15,579	59,844	Omloop.	

b. De 1929 à fin 1944. — b. Sedert 1929 tot einde 1944

Crédits	accordés . . .	272,863	85,281	44,075	19,543	342	27,077	449,181	Verleende Terugbetaalde Loopende } kredieten
	remboursés . .	201,851	54,575	35,864	1,017	152	6,019	299,478	
	en vigueur . .	71,012	30,706	8,211	18,526	190	21,058	149,703	
Encours	33,576	669	261	—	97	13,127	47,730	Omloop.	

II. Répartition par destination des ouvertures de crédit mobilisées depuis 1929

II. Indeling volgens benutting van de kredietopeningen gemobiliseerd sedert 1929

(Situation au 31 décembre. — Toestand op 31 December)

DESTINATION	Crédits accordés Verleende kredieten (1,000 fr.)			Crédits en vigueur Loopende kredieten (1,000 fr.)			Crédits remboursés Terugbetaalde kredieten (1,000 fr.)			BENUTTING
	1942	1943	1944	1942	1943	1944	1942	1943	1944	
Fonds de roulement . .	234,014	255,680	271,622	65,195	63,547	65,046	168,819	192,133	206,576	Bedrijfskapitaal.
Remboursement hypo- thèques échues	24,648	25,243	25,492	14,360	13,184	12,082	10,287	12,058	13,411	Terugbetal. van ver- loopen hypotheken.
Remboursements cré- dits bancaires	13,334	13,507	13,572	6,425	5,664	5,005	6,909	7,843	8,567	Terugbetal. van inge- vord. bankkredieten.
Sorties d'indivision . .	2,763	2,763	2,763	1,469	1,347	1,307	1,294	1,416	1,456	Opheffing van onver- deeldheid.
Achat de matériel . . .	18,438	18,970	19,695	9,995	9,435	9,245	8,443	9,534	10,450	Aankoop v. materiaal.
Extens. des affaires . .	30,004	30,188	30,248	13,264	10,871	9,156	16,740	19,317	21,092	Uitbreid. van zaken.
Achat de l'immeuble professionnel	39,156	42,195	43,686	21,937	20,977	19,289	17,219	21,219	24,396	Aankoop van het be- drijfsgebouw.
Transformation de l'immeuble profess. Sinistrés de guerre avec garantie	13,644	14,017	14,557	8,160	7,661	7,286	5,484	6,356	7,271	Verbouwing van het bedrijfsgebouw.
Sinistrés de guerre (Arr. 18-11-1940) . . .	475	475	470	353	333	229	123	143	240	Oorlogsgeteisterden met waarborg.
Totaux	23,892	25,732	27,077	20,464	20,788	21,059	3,428	4,944	6,019	Oorlogsgeteisterden (Besl. 18-11-1940).
Totaux	400,368	428,771	449,182	161,622	153,807	149,704	238,746	274,964	299,478	Totalen.

III. Répartition des ouvertures de crédit mobilisées depuis 1929
(Groupes de professions. — Sinistrés de guerre)

III. Indeeeling van de gemobiliseerde kredietopeningen sedert 1929
(Beroepsgroepen. — Oorlogsgetroffenen)

GROUPES DE PROFESSIONS SINISTRÉS DE GUERRE	Crédits accordés Verleende kredieten		Crédits en vigueur Loopende kredieten						BEROEPS- GROEPEN OORLOGS- GETROFFENEN
	Nombre Aantal	Montant Bedrag (1,000 fr.)	A long terme Op langen termijn		A court terme Op korten termijn		Totaux Totalen		
			Nombre Aantal	Montant Bedrag (1,000 fr.)	Nombre Aantal	Montant Bedrag (1,000 fr.)	Nombre Aantal	Montant Bedrag (1,000 fr.)	
De 1929 à fin 1943. — Van 1929 tot einde 1943									
Alimentation	4,242	108,278	781	26,040	244	9,172	1,025	35,212	Voedingswarenberei- ding.
Vêtement	2,819	71,229	502	13,715	214	6,913	716	20,628	Kledingindustrie.
Habitation	3,942	112,742	739	22,286	385	17,001	1,124	39,287	Bouwbedrijf.
Transports	1,141	28,552	213	6,457	77	2,607	290	9,064	Transportbedrijf.
Arts industriels	1,547	44,167	224	8,916	109	4,605	333	13,521	Kunstnijverheid.
Agriculture, horticul- ture, élevage	541	10,938	87	1,482	32	694	119	2,176	Landbouw, tuinbouw, veeteelt.
Professions libérales	362	26,657	71	3,562	43	9,236	114	12,798	Vrije beroepen.
Total	14,594	402,564	2,617	82,459	1,104	50,228	3,721	132,687	Totaal.
Sinistrés de guerre (avec garantie)	24	475	13	267	4	65	17	332	Oorlogsgeteisterden met waarborg.
Sinistrés de guerre (Arr. du 18-11-1940) .	1,832	25,732	1,529	20,788	—	—	1,529	20,788	Oorlogsgeteisterden (Besl. 18-11-1940).
Total général	16,450	428,771	4,159	103,514	1,108	50,293	5,267	153,807	Algemeen totaal.
De 1929 à fin 1944. — Van 1929 tot einde 1944									
Alimentation	4,322	112,378	595	20,381	251	10,265	846	30,645	Voedingswarenberei- ding.
Vêtement	2,874	74,371	427	12,497	211	7,767	638	20,264	Kledingindustrie.
Habitation	4,083	120,190	633	19,596	432	20,931	1,065	40,527	Bouwbedrijf.
Transports	1,163	29,308	163	5,375	83	2,721	246	8,097	Transportbedrijf.
Arts industriels	1,593	46,450	196	8,337	119	5,358	315	13,695	Kunstnijverheid.
Agriculture, horticul- ture, élevage	549	11,260	53	1,259	32	629	85	1,888	Landbouw, tuinbouw, veeteelt.
Professions libérales	390	27,678	67	3,567	53	9,733	120	13,300	Vrije beroepen.
Total	14,974	421,635	2,134	71,012	1,181	57,404	3,315	128,416	Totaal.
Sinistrés de guerre (avec garantie)	24	470	10	189	1	40	11	229	Oorlogsgeteisterden met waarborg.
Sinistrés de guerre (Arr. du 18-11-1940) .	1,909	27,077	1,504	21,059	—	—	1,504	21,059	Oorlogsgeteisterden (Besl. 18-11-1940).
Total général	16,907	449,182	3,648	92,260	1,182	57,444	4,830	149,704	Algemeen totaal.
Situation au 31 déc.									
1939	12,749	329,149	5,452	148,834	1,399	39,235	6,851	188,069	Toestand op 31 Dec. 1939
1940	13,254	340,140	5,108	140,074	1,039	34,480	6,147	174,554	1940
1941	15,125	376,286	5,506	139,341	1,125	38,062	6,631	177,406	1941
1942	15,865	400,368	4,897	122,851	984	38,772	5,881	161,622	1942

Fonds de garantie au crédit à l'outillage artisanal

Waarborgfonds voor krediet ten behoeve van de ambachtsbewerktuiging

ANNÉES JAREN	Opérations effectuées au cours de l'année Verrichtingen tijdens het jaar			Encours fin décembre Omloop einde December			Avances accordées depuis l'origine jusqu'à fin décembre de chaque année Voorschotten verleend sedert het ontstaan tot einde December van elk jaar	
	Nombre Aantal	Montant Bedrag (Fr.)	Moyenne par crédit Krediet- gemiddelde (Fr.)	Nombre Aanta	Montant Bedrag (Fr.)	Moyenne par crédit Krediet- gemiddelde (Fr.)	Nombre Aantal	Montant Bedrag (Fr.)
1938 . . .	978	21,277,000	21,750	2,244	35,589,000	15,850	4,026	71,571,000
1939 . . .	924	18,091,000	19,580	2,709	41,355,000	15,265	4,950	89,662,000
1940 . . .	143	2,932,000	20,500	2,479	34,392,000	13,875	5,093	92,594,000
1941 . . .	87	2,607,858	29,975	1,742	24,992,000	14,346	5,109	92,823,900
1942 . . .	65	2,020,797	30,640	993	13,559,331	13,654	5,174	94,844,837
1943 . . .	38	1,341,049	35,291	535	7,215,038	13,486	5,326	98,818,353
1944 . . .	22	733,140	33,324	268	3,542,421	13,218	5,345	99,473,387

Note. — Les opérations du fonds de garantie au crédit à l'outillage artisanal sont traitées par la Caisse Générale d'Épargne et de Retraite.

Nota. — De verrichtingen van het waarborgfonds voor krediet ten behoeve van de ambachtsbewerktuiging worden uitgevoerd door de Algemeene Spaar- en Lijfrentekas.

Caisse Nationale de crédit aux classes moyennes

Nationale Kredietkas ten behoeve van den middenstand

Crédits accordés depuis l'origine (le montant en milliers de francs)
Verleende kredieten sedert het ontstaan (bedrag in duizendtallen franken)

SITUATION AU 31 DÉCEMBRE TOESTAND OP 31 DECEMBER	Moins de Minder dan 75,000 fr.		De — Van 75,001 à tot 150,000 fr.		De — Van 150,001 à tot 300,000 fr.		De — Van 300,001 à tot 500,000 fr.		Plus de Meer dan 500,000 fr.		TOTAL TOTAAL	
	Nombre Aantal	Montant Bedrag	Nombre Aantal	Montant Bedrag	Nombre Aantal	Montant Bedrag	Nombre Aantal	Montant Bedrag	Nombre Aantal	Montant Bedrag	Nombre Aantal	Montant Bedrag
1938 (a) . .	116	6,385	375	34,187	361	81,807	234	96,860	—	—	1,086	219,240
1939 . . .	131	7,706	406	40,630	396	90,006	239	117,599	—	—	1,172	255,941
1940 . . .	141	8,304	428	43,152	441	93,039	282	122,667	—	—	1,292	267,162
1941 . . .	153	8,908	458	46,527	460	97,784	287	124,816	—	—	1,358	278,035
1942 . . .	165	9,589	477	48,849	479	101,984	301	130,946	1	700	1,423	292,068
1943 . . .	189	10,529	513	53,083	521	111,413	310	134,991	3	2,050	1,536	312,066
1944 . . .	207	11,319	542	56,728	529	113,298	329	143,431	5	3,950	1,612	328,726

(a) Lors de la reprise par la Caisse nationale de crédit des engagements contractés par le Fonds temporaire de Crédit aux Classes moyennes, les crédits consentis par le Fonds temporaire auxquels les titulaires n'avaient pas donné suite ou avaient renoncé ont été éliminés.

(a) Bij de overname door de Nationale Kredietkas van de door het Tijdelijk Kredietfonds ten behoeve van den Middenstand gesloten contracten, werden de door het Tijdelijk Fonds toegestane kredieten die zonder gevolg waren gebleven of waaraan door de titularissen verzaakt was, uitgeschakeld.

Office National du ducroire. — Nationale Delcredere dienst

Opérations garanties. — Gewaarborgde verrichtingen

(Source : Off. Nat. du Ducroire.)

(Bron : Nation. Delcredere dienst.)

ANNÉES JAREN	Nombre de garanties Aantal waarborgen	Montant annuel Jaarlijksch bedrag (1,000 fr.)	Montant total depuis l'origine Totaal bedrag sedert het ontstaan (1,000 fr.)	Montant garanti depuis l'origine Gewaarborgd bedrag sedert het ontstaan (1,000 fr.)	ANNÉES JAREN	Nombre de garanties Aantal waarborgen	Montant annuel Jaarlijksch bedrag (1,000 fr.)	Montant total depuis l'origine Totaal bedrag sedert het ontstaan (1,000 fr.)	Montant garanti depuis l'origine Gewaarborgd bedrag sedert het ontstaan (1,000 fr.)
1933 . .	21	76,995	965,947	480,818	1939 . .	340	249,693	2,066,602	1,140,534
1934 . .	55	63,443	1,029,390	561,592	1940 . .	61	37,167	2,103,769	1,168,203
1935 . .	132	200,408	1,229,797	643,563	1941 . .	158	205,909	2,309,678	1,329,328
1936 . .	87	135,262	1,365,059	724,238	1942 . .	131	261,322	2,571,000	1,525,069
1937 . .	75	227,371	1,592,430	884,064	1943 . .	123	286,527	2,857,527	1,739,371
1938 . .	107	124,479	1,716,909	975,152	1944 . .	55	170,550	2,928,077	1,867,283

Note. — La Commission du Ducroire, instituée par la loi du 7 août 1921 a été transformée en Office national du Ducroire par l'arrêté-loi du 10 janvier 1935; cet Office a été profondément réorganisé par l'arrêté royal du 31 août 1939, entré en vigueur le 4 novembre 1939. L'Office assure les risques de non-paiement et les risques de conversion et de transfert afférents à des opérations d'exportation. En vertu de l'arrêté du 1^{er} mars 1943, il est également habilité à couvrir de sa garantie des opérations ayant pour objet l'importation de produits essentiels au ravitaillement de la population ou indispensables à l'économie nationale.

Nota. — De Delcredere commissie, opgericht bij de wet van 7 Augustus 1921, werd omgevormd tot Nationaal Delcredere dienst bij de besluitwet dd. 10 Januari 1935. Diepgaande wijzigingen in het statuut van den Dienst werden doorgevoerd krachtens het Koninklijk besluit dd. 31 Augustus 1939, in werking getreden op 4 November 1939. De Dienst verzekert de risico's van niet-betaling en de risico's van conversie en van overdracht, verbonden aan exportverrichtingen. Krachtens besluit in dato 1 Maart 1943 is hij eveneens gemachtigd zijn waarborg te verlenen in verband met importverrichtingen van essentieel belang voor de bevoorrading der bevolking of voor 's lands economie.

Office Central de Crédit hypothécaire
Centraal Bureau voor Hypothecair Krediet

221

I. Opérations hypothécaires effectuées. — I. Hypothecaire verrichtingen

SPÉCIFICATIONS	1938	1939	1940	1941	1942	1943	1944	Total fin 1944 Totaal einde 1944	OPSOMMING
Prêts accordés (fr.)	15,235,081	11,922,693	6,625,850	9,053,777	9,296,171	6,072,331	1,994,711	83,866,459	Toegestane leeningen (fr.)
Prêts remboursés (fr.)	2,286,006	2,166,000	3,324,023	9,508,712	12,604,356	8,923,031	7,260,348	46,833,810	Terugbetaalde leeningen (fr.)
Encours (fr.)	35,853,857	45,610,280	48,912,107	48,457,172	45,187,987	42,298,286	37,032,650	37,032,650	Omloop (fr.)

(a) Compte tenu des crédits à payer, se rapportant à l'exercice précédent.

a) Rekening gehouden met de nog uit te betalen kredieten van het vorig dienstjaar.

II. Répartition des opérations de prêts par groupes de professions

II. Indeling der leeningen naar beroepsgroepen

PRÊTS	Agriculture Landbouw	Industrie Nijverheid	Commerce Handel	Professions libérales Vrije beroepen	Fonctions publiques Openbare ambten	Autres Andere	Sans profession Zonder beroep	TOTAL TOTAAL	LEENINGEN	
1942										
Accordés { Nombre	1	4	33	6	8	28	19	99	Aantal	Toege- staan
Montant (fr.)	125,000	419,000	2,650,000	635,000	259,197	1,800,735	3,293,916	9,182,848	Bedrag (fr.)	
En cours { Nombre	—	2	14	2	7	5	8	38	Aantal	Aan- hangig
Montant (fr.)	—	1,460,000	1,905,000	255,000	195,000	142,500	230,000	4,187,500	Bedrag (fr.)	
1943										
Accordés { Nombre	1	7	21	5	—	31	38	103	Aantal	Toege- staan
Montant (fr.)	55,000	650,000	1,745,000	420,000	—	1,509,500	1,304,000	5,683,500	Bedrag (fr.)	
En cours { Nombre	—	—	1	1	—	1	3	6	Aantal	Aan- hangig
Montant (fr.)	—	—	80,000	180,000	—	40,000	228,000	528,000	Bedrag (fr.)	
1944										
Accordés { Nombre	—	1	5	3	4	5	19	37	Aantal	Toege- staan
Montant (fr.)	—	10,000	360,000	75,000	470,000	330,803	643,000	1,888,803	Bedrag (fr.)	
En cours { Nombre	1	—	1	—	2	1	11	16	Aantal	Aan- hangig
Montant (fr.)	80,000	—	200,000	—	340,000	165,000	1,080,000	1,865,000	Bedrag (fr.)	

III. Crédits à la restauration. — III. Restauratiekredieten

SPÉCIFICATIONS	Ant- werpen Anvers	Brabant	West- Vlaand. Flandre occident.	Ost- Vlaand. Flandre orient.	Hainaut Henegouwen	Liège Luik	Limburg Lim- bourg	Luxem- bourg Luxem- bourg	Namur Namen	LE ROYAUME HET RIJK	OPSOMMING	
Demandes réalisées (actes sign.)	1941	1,007	2,628	1,677	1,057	2,022	697	555	1,130	1,727	12,500	1941 Verwezenl. 1942 aanvragen 1943 (ondertekende akten)
	1942	1,210	3,158	2,341	1,422	2,643	963	689	1,257	2,020	15,703	
	1943	1,901	3,685	2,749	1,731	3,101	1,253	775	1,404	2,356	18,955	
Paiements effectués (1,000 fr.)	1941	20,198	57,803	36,098	24,842	34,308	17,034	16,590	11,095	29,366	247,334	1941 Verrichte 1942 betalingen 1943 (1,000 fr.) 1944
	1942	29,841	85,850	58,467	37,063	59,304	19,015	25,045	24,276	44,597	383,458	
	1943	39,540	96,650	65,521	41,666	73,917	22,455	29,813	26,378	48,876	444,816	
	1944	—	—	—	—	—	—	—	—	—	467,578	
Rembours. (1,000 fr.)	1942	1,256	2,243	1,849	650	1,409	681	469	712	1,442	10,713	1942 Terugbetal. 1943 (1,000 fr.) 1944
	1943	2,241	4,921	4,515	1,836	3,438	1,189	1,657	1,050	2,494	23,341	
	1944	—	—	—	—	—	—	—	—	—	35,011	

N. B. — Créé par l'arrêté-loi du 7 janvier 1936, complété par l'arrêté royal du 14 octobre 1937, l'Office Central de Crédit hypothécaire est chargé d'une triple mission : 1° la régularisation du taux hypothécaire ; 2° la mobilisation des créances hypothécaires ; 3° l'octroi de crédit aux classes moyennes pour l'achat ou l'aménagement d'immeubles affectés à l'usage propre de l'emprunteur.

L'arrêté du 30 août 1940, modifié par l'arrêté du 30 juin 1941, charge de plus l'Office Central d'accorder des crédits pour la restauration et la reconstruction des immeubles sinistrés.

N. B. — Opggericht bij besluitwet van 7 Januari 1936, aangevuld bij koninklijk besluit van 14 October 1937, is het Centraal Bureau voor Hypothecair Krediet met een drievoudige zending belast : 1° de regularisatie van den hypothecaire rentevoet ; 2° de mobilisatie van hypothecaire schuldvorderingen ; 3° de kredietverleening ten behoeve van den middenstand, voor den aankoop of het inrichten van onroerende goederen van gemiddeld belang, voor eigen gebruik van den kredietnemer.

Het besluit van 30 Augustus 1940, gewijzigd bij het besluit van 30 Juni 1941, belast het Centraal Bureau bovendien nog met het toestaan van kredieten voor het herstel en den wederopbouw van geteisterde onroerende goederen.

Crédit agricole. — Landbouwkrediet

I. Caisse Centrale du Crédit rural du Boerenbond belge
I. Centrale Kas voor Landbouwkrediet van den Belgischen Boerenbond

a. Opérations de la Caisse. — a. Verrichtingen van de Kas

ANNÉES JAREN	Montant (1,000 fr.), à la fin de l'année des crédits octroyés aux Bedrag (1,000 fr.) op het einde van het jaar, der kredieten verleend aan de			Prêts hypothécaires en cours à la fin de l'année Uitstaande hypothecaire leeningen einde v. h. jaar (1,000 fr.)	Crédit foncier et prêts avec cautionnement Grondkrediet en leeningen met borg (1,000 fr.)	Total des crédits en cours à la fin de l'année Totaal der uitstaande kredieten einde van het jaar (1,000 fr.)
	Caisses Raiffeisen Raiffeisen-kassen	institutions et sociétés commerciales du Boerenbond inrichtingen en handels-vennootschappen v. d. Boerenbond	laiteries coopératives coöperatieve zuivelfabrieken			
1936. . . .	6,878	4,702	1,118	1,474	—	14,172
1937. . . .	4,210	6,963	2,607	4,150	—	17,930
1938. . . .	5,606	284	3,336	9,425	—	18,651
1939. . . .	4,902	565	3,535	10,329	—	19,331
1940. . . .	2,841	15,641	3,780	9,264	—	31,526
1941. . . .	405	468	2,068	9,941	17,582	30,464
1942. . . .	99	241	1,379	11,710	7,461	20,890
1943. . . .	292	302	1,678	15,404	5,017	22,693
1944. . . .	91	2,860	3,298	13,866	10,657	30,772

N. B. — La Caisse Centrale du Crédit rural a été autorisée par l'arrêté royal du 15 décembre 1934 à fonctionner, avec les Caisses Raiffeisen affiliées, comme caisse d'épargne privée. Les Caisses Raiffeisen locales ne peuvent consentir des prêts sans son approbation.

N. B. — De Centrale Kas voor Landbouwkrediet werd bij koninklijk besluit van 15 December 1934 gemachtigd om, samen met de aangesloten Raiffeisenkassen, als private spaarkas op te treden. De plaatselijke Raiffeisenkassen mogen zonder haar goedkeuring geen leeningen toestaan.

b. Opérations des Caisses Raiffeisen affiliées
b. Verrichtingen der aangesloten Raiffeisenkassen

ANNÉES JAREN	Caisses Raiffeisen affiliées Aangesloten Raiffeisen-kassen	Membres Leden	Parts souscrites Ingeschreven aandeelen (1,000 fr.)	Réserves Reserves (1,000 fr.)	Solde des dépôts Saldo der spaargelden (1,000 fr.)	Prêts consentis au cours de l'année In den loop van het jaar toegestane leeningen		Solde des prêts des caisses en cours au 31 décembre Saldo der uitstaande leeningen bij de kassen op 31 December (1,000 fr.)
						Nombre Aantal	Montant Bedrag (1,000 fr.)	
1936 . .	1,099	81,780	4,089	80	81,302	1,308	13,842	16,672
1937 . .	1,098	74,539	3,727	438	123,776	1,388	16,690	25,952
1938 . .	985	65,847	3,292	754	130,713	1,482	22,271	38,584
1939 . .	897	63,462	3,173	865	130,178	526	6,666	39,179
1940 . .	822	60,854	3,043	1,108	134,978	167	2,049	29,834
1941 . .	768	55,528	2,776	1,367	234,556	185	4,189	17,748
1942 . .	717	50,842	2,542	2,012	303,263	128	4,278	13,878
1943 . .	711	45,483	2,274	2,329	503,048	136	6,813	13,267
1944 . .	711	700,844	133	7,071	12,980

c. Répartition, par province, des prêts en cours
c. Indeling der uitstaande leeningen, per provincie

SPÉCIFICATIONS OPSOMMING	Antwerpen	Brabant	West-Vlaanderen	Oost-Vlaanderen	Hainaut	Liège	Limburg	TOTAL	
	Anvers		Flandre occidentale	Flandre orientale	Henegouwen	Luik	Limbouurg	TOTAAL	
Nombre Aantal	1941 . .	239	847	141	363	—	18	966	2,574
	1942 . .	139	568	47	141	—	16	833	1,744
	1943 . .	127	416	33	125	—	10	639	1,350
	1944 . .	103	324	37	117	—	6	521	1,108
Montant Bedrag (1,000 fr.)	1941 . .	2,103	7,574	1,451	1,392	—	191	5,037	17,748
	1942 . .	1,562	6,132	1,093	840	—	157	4,065	13,849
	1943 . .	2,273	4,388	1,672	1,503	—	53	3,378	13,267
	1944 . .	1,813	4,549	1,600	2,096	—	28	2,894	12,980

II. Institut National de Crédit agricole (Arr. roy. du 30 sept. 1937)
 II. Nationaal Instituut voor Landbouwkrediet (Kon. besl. van 30 Sept. 1937)

223

a. Répartition par province des prêts, avances, promesses, traites et warrants en cours (a)
 a. Indeling der uitstaande leeningen, voorschotten, promessen, wissels en warrants, per provincie (a)

SPÉCIFICATIONS OPSOMMING		Ant- werpen Anvers	Brabant	West- Vlaand. Flandre occident.	Oost- Vlaand. Flandre orient.	Hainaut Hene- gouwen	Liège Luik	Limburg Lim- bourg	Luxem- bourg Luxem- bourg	Namur Namen	Eupen- Malmédy	Tot.
Nombre Aantal	1941. . .	61	143	84	64	292	98	57	542	296	26	1,663
	1942. . .	54	127	76	58	239	73	57	446	263	1	1,394
	1943. . .	52	114	67	47	204	67	54	362	229	—	1,196
	1944. . .	55	99	60	48	173	61	51	308	196	—	1,051
Montant Bedrag (1,000 fr.)	1941. . .	1,803	3,255	2,006	1,342	6,752	2,916	1,406	9,291	7,323	306	36,399
	1942. . .	1,515	3,528	1,504	1,026	5,529	4,241	1,268	6,555	7,243	5	32,413
	1943. . .	1,115	3,165	1,250	643	5,980	4,245	862	4,232	4,972	—	26,464
	1944. . .	1,553	2,856	721	724	6,192	4,676	1,076	3,243	3,452	—	24,493

(a) Avances aux Centrales de l'alimentation non comprises.

(a) Voorschotten aan de Voedingscentrales niet inbegrepen.

b. Opérations au 31 décembre. — b. Verrichtingen op 31 December

ANNÉES JAREN	Deman- des reçues Ont- vangen aan- vragen	Deman- des approu- vées Goed- gekeurde aan- vragen	Solde des prêts et avances en cours Saldo der uit- staande leeningen en voorschotten		Promesses, traites et warrants escomptés Verdisconteerde promessen, wissels en warrants		Crédits aux sinistrés 2 % Kredieten aan geteisterden 2 %		Avances sur pro- duits alimentaires et agricoles Voorschotten op landbouw- en voedings- producten		TOTAL des prêts en cours TOTAAL der uitstaande leeningen		Taux moyen des capitaux empruntés Gemiddelde rentevoet v. de geleende kapitalen
			Nombre Aantal	Montant Bedrag (1,000 fr.)	Nombre Aantal	Montant Bedrag (1,000 fr.)	Nombre Aantal	Montant Bedrag (1,000 fr.)	Nombre Aantal	Montant Bedrag (1,000 fr.)	Nombre Aantal	Montant Bedrag (1,000 fr.)	
1941	1,423	1,257	662	18,549	99	1,678	902	16,172	135	142,309	1,798	178,708	3.32 (a)
1942	238	190	499	18,446	80	1,206	815	12,760	324	382,643	1,718	415,056	4.44 (a)
1943	164	112	422	16,748	64	1,048	710	8,668	531	490,416	1,727	516,880	4.43 (a)
1944	164	126	364	18,354	56	659	631	5,480	54	61,215	1,105	85,708	4.45 (a)

(a) Non compris les crédits à 2 % et les avances aux Centrales.

(a) Kredieten tegen 2 % en voorschotten aan de Centrales niet inbegrepen.

III. Comptoirs agricoles de la Caisse Générale d'Épargne et de Retraite
 III. Landbouwkantoren van de Algemeene Spaar- en Lijfrentekas

a. Opérations des comptoirs. — a. Verrichtingen van de landbouwkantoren

SPÉCIFICATIONS OPSOMMING		1937	1938	1939	1940	1941	1942	1943	1944
Emprunts réalisés au cours de l'année. — In den loop van het jaar uitbetaalde leeningen	Nombre. - Aantal	3,853	4,168	3,991	983	554	440	397	233
	Montant. - Bedrag (1,000 fr.)	73,309	88,271	85,807	17,647	13,794	15,180	15,941	10,124
Solde des emprunts en cours au 31 décembre. — Saldo der uitstaande leeningen op 31 December.	Nombre. - Aantal	27,019	29,160	31,241	30,377	25,950	21,095	15,467	12,997
	Montant. - Bedrag (1,000 fr.)	405,391	435,882	463,925	422,452	335,372	252,271	173,650	138,512

b. Répartition par province des prêts en cours. — b. Indeling der uitstaande leeningen per provincie

SPÉCIFICATIONS OPSOMMING		Ant- werpen Anvers	Brabant	West- Vlaand. Flandre occident.	Oost- Vlaand. Flandre orient.	Hainaut Hene- gouwen	Liège Luik	Limburg Lim- bourg	Luxem- bourg Luxem- bourg	Namur Namen	Eupen- Malmédy	Le Royaume Het Rijk
Nombre Aantal	1941 . . .	1,840	5,578	218	3,997	1,280	3,329	3,257	1,378	3,578	1,495	25,950
	1942 . . .	1,582	4,368	172	3,213	1,014	2,817	2,764	1,030	2,751	1,384	21,095
	1943 . . .	1,356	3,492	138	2,666	834	1,459	2,394	788	2,207	133	15,467
	1944 . . .	1,194	2,848	115	2,229	697	1,246	2,161	619	1,826	62	12,997
Montant Bedrag (1,000 fr.)	1941 . . .	28,079	66,186	4,362	45,986	19,802	53,228	32,836	15,086	49,497	20,310	335,372
	1942 . . .	20,552	47,037	3,135	33,766	15,427	42,506	26,018	10,585	35,366	17,879	252,271
	1943 . . .	16,091	35,282	2,027	27,119	13,788	22,530	20,676	7,512	26,708	1,916	173,650
	1944 . . .	13,188	26,361	1,497	21,699	12,063	18,406	17,002	5,622	21,758	916	138,512

Opérations des comptoirs agricoles Verrichtingen der landbouwkantoren

(Source : Caisse Générale d'Épargne.)

(Bron : Algemeene Spaarkas.)

COMPTOIRS AGRICOLES LANDBOUWKANTOREN	Nombre de prêts. — Aantal leeningen				Solde des prêts fin de l'année précédente	Opérations de l'année (1,000 fr.)		Solde des prêts fin de l'année
	En cours fin de l'année précédente	Consentis dans l'année	Remboursés dans l'année	En cours fin de l'année		Verrichtingen gedurende het jaar (1,000 fr.)		
	In omloop aan het einde van het voor- gaand jaar	Verleend gedurende het jaar	Terugbetaald gedurende het jaar	In omloop aan het einde van het jaar	Saldo der leeningen aan het einde van het voorgaand jaar (1,000 fr.)	Prêts nouveaux	Rembour- sements	Saldo der leeningen aan het einde van het jaar (1,000 fr.)

1943

Antwerpen - Anvers	1,582	24	250	1,356	20,552	361	4,822	16,091
Genappe - Genepiën	1,172	30	324	878	16,033	1,324	5,354	12,003
Jodoigne - Geldenaken	2,099	27	416	1,710	20,776	989	5,981	15,784
Leuven - Louvain	1,097	13	210	900	10,227	222	2,955	7,495
Roeselare - Roulers	172	—	34	138	3,135	—	1,108	2,027
Aalst - Alost	144	6	33	117	2,476	421	907	1,990
Gent - Gand	3,069	62	586	2,545	31,289	2,647	8,807	25,129
Frasnes-lez-Buissenal	347	1	76	272	4,271	73	1,268	3,076
Gosselies	1,014	51	232	833	15,427	3,425	5,064	13,788
Liège - Luik	826	9	163	672	12,993	800	4,119	9,674
Stavelot	1,991	27	1,230	788	29,514	1,408	18,066	12,856
Hasselt	2,764	56	426	2,394	26,018	1,522	6,864	20,676
Arlon - Aarlen	23	—	4	19	205	—	96	109
Bastogne - Bastenaken	298	—	104	194	1,901	—	889	1,012
Saint-Hubert	709	6	140	575	8,479	166	2,254	6,391
Dinant	1,210	65	249	1,026	16,083	1,739	4,476	13,346
Florennes	59	—	17	42	569	—	191	378
Gembloux	269	1	80	190	2,849	3	1,110	1,742
Namur - Namen	866	19	213	672	11,594	841	4,269	8,166
Eynatten	335	—	293	42	3,656	—	3,156	500
Malmédy	1,049	—	958	91	14,224	—	12,807	1,417
Tot.	21,095	397	6,038	15,454	252,271	15,941	94,563	173,650

1944

Antwerpen - Anvers	1,356	16	179	1,193	16,091	760	3,663	13,188
Genappe - Genepiën	878	13	193	698	12,003	501	3,435	9,069
Jodoigne - Geldenaken	1,710	17	326	1,401	15,784	787	4,593	11,978
Leuven - Louvain	900	2	151	751	7,495	110	2,291	5,314
Roeselare - Roulers	138	—	23	115	2,027	—	530	1,497
Aalst - Alost	117	4	24	97	1,990	217	440	1,767
Gent - Gand	2,545	39	448	2,136	25,129	1,601	6,798	19,932
Frasnes-lez-Buissenal	272	—	41	231	3,076	—	653	2,423
Gosselies	833	31	164	700	13,788	2,016	3,741	12,063
Liège - Luik	672	6	84	594	9,674	422	2,229	7,867
Stavelot	778	11	148	651	12,856	460	2,777	10,539
Hasselt	2,394	35	267	2,162	20,676	1,272	4,946	17,002
Arlon - Aarlen	19	—	11	8	109	—	74	35
Bastogne - Bastenaken	194	—	63	131	1,012	—	443	569
Saint-Hubert	575	4	98	481	6,391	63	1,436	5,018
Dinant	1,026	39	178	887	13,346	1,461	3,326	11,481
Florennes	42	—	2	40	378	—	64	314
Gembloux	190	1	58	133	1,742	50	625	1,167
Namur - Namen	672	15	152	535	8,166	404	2,197	6,373
Eynatten	42	—	16	26	500	—	170	330
Malmédy	91	—	55	36	1,417	—	831	586
Tot.	15,454	233	2,681	13,006	173,650	10,124	45,262	138,512

Situation globale des banques. — Algemeene staat der banken

225

(Source : Banque Nationale de Belgique)

(1,000,000 fr.)

(Bron : Nationale Bank van België)

SPÉCIFICATIONS	1939	1940 (a)	1941 (a)	1942 (a)	1943 (a)	1944	OPSOMMING
A. — Actif.							A. — Activa.
Disponible et réalisable :							Beschikbare en vlottende middelen :
Caisse. Banque Nationale, chèques postaux	1,634	2,205	2,201	2,334	2,318	1,016	Kas, Nationale Bank, post-chèques.
Prêts au jour le jour	278	234	150	240	431	128	Daggeld.
Banquiers	2,516	2,007	2,381	2,608	2,748	2,826	Bankiers.
Maison-mère, succursales et filiales	372	234	396	363	427	310	Moedermaatschappij, filialen en dochtermaatschappijen.
Autres valeurs à recevoir à court terme	1,135	655	533	409	352	561	Andere te innen waarden op korten termijn.
Portefeuille-effets	2,903	6,210	(b)10,418	—	—	—	Wissels.
a) Portefeuille commercial	—	—	—	838	700	593	a) Handelswissels.
b) Effets publics réescomptables à la Banque Nationale de Belgique	—	—	—	7,036	10,065	292	b) Overheidspapier herdisconteerbaar bij de Nationale Bank van België.
c) Effets publics mobilisables à la Banque Nationale de Belgique à concurrence de 95 %	—	—	—	8,737	17,749	34,700	c) Overheidspapier mobiliseerbaar bij de Nationale Bank van België ten beloope van 95 %.
Reports et avances sur titres	700	477	509	451	483	411	Prolongaties en voorschotten op effecten.
Débiteurs par acceptations	787	398	98	94	52	50	Debiteuren wegens verstrekte acceptaties.
Débiteurs divers	5,047	4,632	4,187	5,090	4,919	3,865	Diverse debiteuren.
Portefeuille-titres :							Effecten :
a) Valeur de la réserve lég.	149	105	106	116	132	139	a) Belegde wettel. reserve.
b) Fonds publics belges	3,012	3,160	3,837	3,642	3,976	3,789	b) Belgische overheidsfonds.
c) Fonds publics étrangers	252	100	32	36	154	33	c) Buitenlandsche overheidsf.
d) Actions de banques	316	296	243	219	213	226	d) Bankaandeelen.
e) Autres titres	758	628	671	649	687	630	e) Andere fondsen.
Divers	535	213	141	113	199	216	Diversen.
Capital non versé	53	51	32	26	27	23	Niet gestort kapitaal.
Total	20,427	21,605	25,935	33,001	45,632	483	Totaal.
Immobilisé	610	529	449	467	476	483	Vastgelegde middelen.
Total de l'actif	21,037	22,134	26,384	33,468	46,108	52,332	Totaal der activa.
B. — Passif.							B. — Passiva.
Exigible :							Opvraagbaar :
Créanciers privilégiés ou garantants	702	38	116	39	29	2,313	Bevoorrechte of gewaarborgde schuldeischers.
Emprunts au jour le jour	6	—	12	23	18	32	Daggeld.
Banquiers	1,195	1,359	1,204	1,396	1,577	1,274	Bankiers.
Maison-mère, succursales et filiales	143	155	174	245	319	219	Moedermaatschappij, filialen en dochtermaatschappijen.
Acceptations	774	400	98	94	52	51	Geaccepteerde wissels.
Autres valeurs à payer à court terme	404	248	297	315	492	344	Andere te betalen waarden op korten termijn.
Créditeurs pour effets à l'encaissement	712	432	308	310	276	222	Créditeurs wegens wissels ter incasso.
Dépôts et comptes courants :							Deposito's loop. rekeningen.
a) A vue et à un mois au plus	11,934	14,841	18,599	22,954	32,604	14,353	a) Dadelijk opvraagbaar en op hoogstens 30 dagen.
b) A plus d'un mois	1,220	1,229	2,188	4,511	6,847	1,421	b) Op meer dan 30 dagen.
Obligations et bons de caisse	29	28	14	20	14	18	Obligaties en kasbons.
Montants à libérer sur titres et participations	252	282	262	255	255	253	Nog te storten bedragen op fondsen en participaties.
Divers	336	370	436	506	682	768	Diversen.
Exigible spécial :							Speciaal opvraagbaar :
Comptes temp. indispos.	—	—	—	—	—	9,759	Tijdel. geblokk. rekeningen.
Comptes bloquées	—	—	—	—	—	18,405	Geblokk. rekeningen.
Total	17,707	19,382	23,708	30,668	43,165	49,432	Totaal.
Non exigible :							Niet opvraagbaar :
Capital	2,637	2,165	2,101	2,143	2,197	2,151	Kapitaal.
Fonds indisponible par prime d'émission	64	64	64	66	68	69	Niet beschikbare reserve wegens uitgiftepremie.
Réserve légale	152	108	109	115	119	120	Wettelijke reserve.
Réserve disponible	358	218	259	311	361	417	Beschikbare reserve.
Provisions	119	197	143	165	199	144	Reservefonds.
Total	3,330	2,752	2,676	2,800	2,944	2,901	Totaal.
Total du passif	21,037	22,134	26,384	33,468	46,108	52,332	Totaal der passiva.

(a) Non compris les éléments d'actif et de passif des succursales et agences situés à l'étranger et dans la Colonie.
 (b) Dont 9,388 millions « d'autres valeurs réescomptables » (valeurs émises par les pouvoirs publics belges ou les institutions parastatales, réunissant les conditions requises pour être réescomptées à la Banque Nationale ou sur lesquelles la Banque Nationale accorde des avances à des conditions spéciales).

(a) Niet inbegrepen de activa- en passivagegevens van de filialen en agentschappen in het buitenland en in de Kolonie.
 (b) Waarvan 9,388 miljoen « andere herdisconteerbare waarden » (door de Belgische openbare besturen of parastatale instellingen uitgegeven fondsen die de vereiste voorwaarden vervullen voor herdisconting bij de Nationale Bank van België of waarop deze laatste onder speciale voorwaarden voorschotten verleent).

Banque Nationale de Belgique. — Nationale Bank van België

Balans (au 25 décembre). — Balansen (per 25 December)

(Source : Banque Nationale de Belgique).

(Bron : Nationale Bank van België)

SPÉCIFICATIONS	I. Situation des principaux comptes (1,000 fr.). — I. Stand der voornaamste rekeningen (1,000 fr.)					OPSOMMING
	1940*	1941*	1942*	1943*	1944	
Or :						
A l'étranger	21,074,888	17,916,337	17,915,872	21,013,172	} 32,094,087 (a)	Goud : In het buitenland. Bij de Banque de France aangelegde reserve. In België. Op vordering v. de Belg. regeering aan de Engel. regeer. geleend.
Provision constituée à la Banque de France.	557,780	557,780	557,780	557,780		
En Belgique.	8,190	8,190	8,190	8,190		
Prêté au Govv. angl. sur réquis. du Govv. belge.	—	3,097,300	3,097,300	—		
Billets et monnaies à livrer par la Banque de France	452,481	452,481	452,481	452,481	} 574,090 (b)	Bankbiljetten en specie te leveren door de Banque de France. Vorderingen in vreemde munt. Buitenlandsche bankbiljetten en speciën. Emissiebank te Brussel.
Créances en devises étrangères	21,000	9,621	19,312	46,069		
Billets et monnaies étrangers.	1,113,005	143,384	—	—		
Banque d'Émission à Bruxelles	1,880,849	10,679,954	26,497,270	49,287,602	64,589,460	
Crédit à l'économie privée :	950,100	647,199	637,143	716,086	} 572,225 (c)	Crediet aan het particuliere bedrijfsleven : Binnenlandsche wissels en chèques. Buitenlandsche wissels en chèques. Voorschotten en beleeningen.
Effets et chèques sur l'intérieur	10,759	7,290	5,278	5,226		
Effets et chèques sur l'étranger	206,077	165,470	99,114	141,925	1,724,465	
Avances et Prêts	—	—	—	—		
Crédit à l'État et aux collectivités publiq. :	144,285	203,618	179,784	205,590	} 312,010 (d)	Crediet aan den Staat en openbare lichamen : Pasmunt en postchèques. Kortlopende overheidsfondsen : Uitgegeven door de Belg. Schatkist. Gewaarborgd door de Belg. Schatkist.
Billon et Chèques postaux	—	—	—	—		
Effets publics à court terme :	2,282,438	323,222	124,428	1,006		
Emis par le Trésor belge	180,000	200,000	—	—		
Garantis par le Trésor belge	—	—	—	—		
Créances sur l'État :	500,000	500,000	500,000	500,000	} 500,000	Vorderingen op den Staat : Bon v. de Belg. Schatkist (wet v. 27-12-1930). Tit. d'obligat. du Trésor belge (loi du 19-7-1932). Certificats du Trésor (arrêté-loi du 10-5-1940).
Bon du Trésor belge (loi du 27-12-30)	171,795	148,273	124,751	61,764		
Tit. d'obligat. du Trésor belge (loi du 19-7-1932).	5,000,000	12,580,000	17,348,703	10,330,000	42,513	
Certificats du Trésor (arrêté-loi du 10-5-1940)	—	—	100,000	100,000	25,938,500	
» » » (conv. du 15 mai 1942).	—	—	—	3,000,000	—	
» » » (conv. du 25 janv. 1943).	—	—	—	657,500	3,500,000	
» » » (conv. du 31 juillet 1943).	—	—	—	—	—	
Fonds publics acquis :	549,990	549,990	549,990	550,000	} 550,000	Overheidsfondsen : a) Verworven krachtens overeenkomst 27-7-32. b) Verworven krachtens de statuten.
a) En vertu de la conv. du 27-7-1932	1,268,735	1,901,297	1,359,854	1,385,900		
b) En vertu des statuts	—	—	—	—		
Billets de banque en circulation.	34,425,829	48,245,545	67,717,946	83,710,521	} 38,834,462	Bankbiljetten in omloop.
Comptes courants	1,421,617	1,204,998	1,130,391	1,561,265		

	10,493,183	—	—	—	—	—	—
Treasor public :							
Compte indisponible de réévaluation (arrêté-loi du 1 ^{er} mai 1944).	—	—	—	—	—	—	—
Compte spécial ouvert pour l'application de la convention du 25 janvier 1943	3,500,000	3,000,000	—	—	—	—	—
Réserves	435,140	432,537	431,781	430,789	423,773	—	—
Opérations d'inventaires différées	310,888	303,069	281,861	214,375	100,029	—	—
Arrêté-loi du 6 octobre 1944 :							
Comptes spéciaux visés à l'art. 15 et billets an- ciens non déclarés	74,134,150	—	—	—	—	—	—
Comptes courants temporairement indisponibles et bloqués visés à l'art. 16	259,134	—	—	—	—	—	—

Schatkist.

Onbeschikbare rekening wegens herwaardeering
(wet van 1 Mei 1944).Speciale rekening geopend voor de toep. v. de
overeenkomst v. 25 Jan. 1943.

Reserves.

Uitgestelde inventaris-operatiën.

Besluitwet van 6 October 1944 :

Speciale rek. vermeld in art. 15 en niet aange-
geven oude biljetten.Tijdelijk onbeschikbare en geblokkeerde reke-
ningen-courant, vermeld in art. 16.

II. Taux moyen de l'escompte. — II. Gemiddelde discontovoet

Moyennes annuelles (e) | 2.03 | 2.00 | 2.00 | 2.00 | 2.00 | 2.00 | Jaargemiddelde (e).

III. Circulation moyenne des billets de banque (1,000 fr.) III. Gemiddelde bankbiljettenomloop (1,000 fr.)

	SPÉCIFICATIONS				Moyennes Gemiddelde			1943		Moyennes Gemiddelde		OPSOMMING
	1-1-40	15-5-40	7-8-40	15-12-40	1941	1942	1943	janv. à sept. 44	Oct.-Dec. 1944	Jan.-Sept. 44	Oct.-Dec. 1944	
Billets de 10,000 francs	3,378,866*	—	3,886,660	—	4,949,240	6,664,280	6,622,750	6,474,775	—	—	—	Biljetten van 10,000 fr.
— 1,000 —	14,128,179	—	15,467,654	—	19,062,393	28,057,773	39,477,710	50,581,154	8,294,287	—	—	1,000 fr.
— 500 —	4,384,378	—	4,806,383	—	5,951,214	8,129,036	11,416,060	14,225,065	14,250,826	—	—	500 fr.
— 100 —	7,442,145	—	8,007,482	—	10,891,262	14,139,382	17,738,901	20,896,968	6,236,404	—	—	100 fr.
— 50 — (f)	483,360	—	624,198	—	1,135,133	1,361,650	1,569,652*	1,953,871	2,571,682	—	—	50 fr. (f).
— 20 — (f)	14,835	—	60,881	—	349,082	733,221	868,537*	1,026,548	1,186,469	—	—	20 fr. (f).
— 10 — (f)	—	—	—	—	—	—	—	—	451,383	—	—	10 fr. (f).
— 5 — (f)	49,415	—	85,205	—	155,953	146,984	165,524*	142,733	270,443	—	—	5 fr. (f).
Total	29,881,178*	32,938,463	42,494,277	59,232,326	77,859,134*	95,301,114	32,261,494	Totaal.				

(a) Comprend les postes : Encaisse en or et Produit indisponible en or de la réévaluation de l'encaisse
(arrêté-loi n° 5 du 1^{er} mai 1944).

(b) Comprend les postes : Avoirs en devises étrangères à vue et à terme.

(c) Comprend les postes : Effets sur la Belgique : Effets commerciaux et Effets émis par des organismes
dont les engagements sont garantis par l'Etat.(d) Comprend les postes : Monnaies divisionnaires et d'appoint plus Avoirs à l'Office des Chèques et Vire-
ments postaux.

(e) Uniformément 2,00 pour tous les mois des années 1940 à 1944, sauf janvier 1940 (2,39).

(f) Billets circulant pour le compte du Trésor.

(a) Beheest de posten : Goudvoorraad en Onbeschikbaar goudsaldo na herwaardeering van den goud-
voorraad (besluitwet nr 5 van 1 Mei 1944).

(b) Beheest de posten : Buitenlandse deviezen, op zicht en op termijn.

(c) Beheest de posten : Papier op België : Handelspapier en Uitgegeven door Instellingen, waarvan de
verplichtingen door den Staat gewaarborgd zijn.

(d) Beheest de posten : Deel- en paasmunt + Tegoed bij den Dienst der Post-chèques.

(e) Gemiddeld 2,00 voor alle maanden der jaren 1940 tot 1944, uitgezonderd Januari 1940 (2,39).

(f) Biljetten in omloop voor rekening van de Schatkist.

* Verbeterde cijfers.

Marché des capitaux. — Kapitaalmarkt

I. Mouvement des transactions. — I. Beweging des transacties

SPÉCIFICATIONS OPSOMMING		Janvier Januari	Février Februari	Mars Maart	Avril April	Mai Mei	Jun Juni	Juillet Juli	Août Augustus	Septembre September	Octobre October	Novembre November	Décembre December
A. Bourse de Bruxelles. — A. Beurs van Brussel													
Titres traités (1,000) Verhandelde effecten (1,000)	1941	1,208	971	1,411	948	1,563	1,201	864	682	1,067	1,358	1,606	1,597
	1942	1,022	771	924	719	722	612	711	919	1,105	792	762	913
	1943	1,173	910	662	425	481	444	726	548	661	517	593	473
	1944	405	433	582	561	547	652	759	—	—	—	—	—
Capitaux traités (1,000,000 fr.) Verhandelde kapital. (1,000,000 fr.)	1941	1,103	940	1,388	979	1,398	1,192	894	738	1,094	1,404	1,645	1,791
	1942	1,241	882	1,122	908	844	740	831	1,171	1,136	944	953	1,116
	1943	1,608	1,287	1,043	668	681	658	1,145	889	1,091	806	883	754
	1944	718	755	877	867	855	1,052	1,059	—	—	—	—	—
B. Bourse d'Anvers. — B. Beurs van Antwerpen													
Titres traités (1,000) Verhandelde effecten (1,000)	1943	35	37	31	20	21	20	28	23	26	22	21	21
	1944	20	21	23	19	23	27	30	—	—	—	—	—
Capitaux traités (1,000,000 fr.) Verhandelde kapital. (1,000,000 fr.)	1943	261	294	358	214	165	162	271	196	234	279	180	192
	1944	224	264	324	221	261	278	305	—	—	—	—	—

II. Indices des actions cotées à la Bourse de Bruxelles (1936-1938 = 100)

II. Indices van de ter Beurze van Brussel genoteerde aandelen (1936-1938 = 100)

MOIS MAANDEN		Indice global Globale index	Assurances, banques et sociétés à portefeuille Verzekeringen, banken en vennootsch. met effecten-bezit	Tramways, chemins de fer et vicinaux Tramwegen, spoor- en buurtpoorwegen	Tramways et électricité (trusts) Tram- en electriciteitstrusten	Gaz et électricité Gas- en electriciteits- ondernemingen	Métallurgie Metaalindustriën	Charbonnages Koolmijnen	Zincs, plombs, mines Zink, lood, mijnen	Glaceries et verreries Spiegelglasfabrieken en glasblazertien	Textiles et soieries Textiel- en zijdeindustriën	Coloniales Koloniale ondernemingen	Construction Bouwindustriën	Produits chimiques Schetkundige produkten	Divers Diversen
1940	I	66	53	67	52	73	70	87	47	46	52	76	—	—	60
1941	I	142	126	145	116	127	131	260	132	112	137	159	153	114	115
1942	I	252	258	218	228	214	209	378	177	192	249	309	279	222	213
1943	I	265	252	207	244	222	204	404	179	215	300	330	316	213	242
	II	263	247	199	236	219	208	413	177	216	306	323	319	210	248
	III	240	227	184	222	205	188	366	161	197	279	290	297	186	225
	IV	240	228	186	224	204	190	365	159	198	280	288	301	185	229
	V	248	232	192	231	208	186	373	164	209	290	307	314	189	232
	VI	250	233	192	235	211	190	373	164	213	289	309	314	197	233
	VII	241	224	184	220	208	179	360	160	204	279	299	311	186	227
	VIII	199	184	154	174	169	169	306	135	180	235	236	268	164	186
	IX	210	192	163	187	183	181	315	144	195	248	248	287	173	199
	X	237	218	180	213	201	192	350	156	210	277	291	310	190	224
	XI	238	218	180	213	201	189	342	158	215	279	293	314	193	230
	XII	243	224	195	223	208	189	345	164	221	294	294	323	200	240
1944	I	237	222	188	214	207	187	338	162	216	287	285	324	193	236
	II p.	231	219	186	211	200	183	326	154	214	277	276	320	189	229
	III p.	237	222	191	217	207	185	336	160	218	282	282	320	203	237
	IV p.	245	224	201	226	216	187	343	167	230	291	295	344	209	243
	V p.	254	233	204	234	216	187	346	176	251	301	317	357	212	245
	VI p.	260	242	207	236	214	191	346	181	281	305	330	395	211	251
	VII p.	277	252	219	248	235	221	381	200	299	329	332	436	235	263
	VIII p.	273	252	218	246	228	224	371	199	298	325	321	423	230	267

N. B. — Les indices sont établis d'après les cours au premier jour boursier du mois.
p. = provisoire.

N. B. — De indices worden opgemaakt volgens de noteringen op den eersten beursdag van de maand.
p. = voorloopig.

Valeur nominale des monnaies fabriquées et mises en circulation (en francs)

Nominale waarde der geslagen en in omloop gebrachte munt (in franken)

(Source : Minist. des Finances)

(Bron : Min. van Financiën)

MONNAIES MUNTSTUKKEN	Valeur nominale des monnaies fabriquées et mises en circulation Nominale waarde der geslagen en in omloop gebrachte munt			VALEUR TOTALE depuis 1832	PIECES démonétisées et refondues	RESTE EN MONNAIES ayant cours légal au 31 déc. 1943
	1832-1860	1861-1880	1881-1943	TOTALE WAARDE sedert 1832	Gedemoneti- seerde en hersmolten muntstukken	BLIJFT OVER in wettelijk gangbare munt op 31 Dec. 1943
Pièces d'or de : Goudstukken van :						
10 francs-frank	1,005,150	—	—	1,005,150	1,005,150	—
20 » »	—	573,550,520	15,446,200	588,996,720	—	588,996,720
25 » »	13,640,875	—	—	13,640,875	13,640,875	—
Tot.	14,646,025	573,550,520	15,446,200	603,642,745	14,646,025	588,996,720
Pièces d'argent de : Zilverstukken van :						
20 centimes	626,189	—	—	626,189	626,189	—
25 » »	616,761	—	—	616,761	616,761	—
50 » »	2,748,374	4,447,932	14,734,458	21,930,764	21,930,764	—
1 franc-frank	4,558,566	12,306,830	55,228,646	72,094,042	72,094,042	—
2 francs-frank	4,511,114	16,025,754	14,900,000	35,436,868	35,436,868	—
2 ½ francs-frank	6,803,532	—	—	6,803,532	6,803,532	—
5 » »	140,643,690	355,034,520	—	495,678,210	495,678,210	—
20 » »	—	—	740,209,500	740,209,500	10,706,220	729,503,280
50 fr. commémora- tives 1935 ; ter her- denking van 1935	—	—	14,043,550	14,043,550	14,043,550	—
50 fr. 1939-1940	—	—	177,157,050	177,157,050	14,061,750	163,095,300
Tot.	160,508,226	387,815,036	1,016,273,204	1,564,596,466	671,997,886	892,598,580
Pièces en cuivre Koperstukken (1, 2, 5, 10 centimes)						
Tot.	6,033,862	2,541,098	1,380,579	9,955,539	4,029,148	5,926,391
Pièces en cupro-nickel Nikkelkoperstukken (5, 10, 20, 25 centimes)						
Tot.	—	6,598,866	79,280,998	85,879,864	18,490,702	67,479,162
Pièces de zinc (a) Zinkstukken (a) : (5, 10, 25, 50 centimes)						
Tot.	—	—	18,280,100	18,280,100	18,280,100	—
Pièces de nickel de : Nikkelstukken van :						
50 centimes	—	—	33,326,482	33,326,482	5,522	33,320,960
1 franc-frank	—	—	219,510,000	219,510,000	55,805,560(c)	163,704,440
2 francs-frank	—	—	35,004,000	35,004,000	35,004,000	—
5 » »	—	—	305,350,000	305,350,000	305,350,000	—
10 » »	—	—	56,990,000	56,990,000	56,990,000	—
20 » »	—	—	379,580,000	379,580,000	379,580,000	—
Tot.	—	—	1,029,760,482	1,029,760,482	832,735,082	197,025,400
Pièces de zinc de : Zinkstukken van :						
5 centimes	—	—	2,001,800	2,001,800	—	2,001,800
10 » »	—	—	9,917,500	9,917,500	—	9,917,500
25 » »	—	—	17,975,000	17,975,000	—	17,975,000
1 franc-frank	—	—	138,875,000	138,875,000	—	138,875,000
5 francs-frank	—	—	294,900,000	294,900,000	3,750	294,896,250
Tot.	—	—	463,669,300	463,669,300	3,750	463,665,550
Tot. génér. — Alg. totaal.	181,188,113	970,505,520	2,624,090,863	3,775,784,496	1,560,092,693	2,215,691,803

(a) Pièces émises pendant la guerre 1914-1918. — (b) La Banque Nationale a remis en circulation une partie des pièces de 20 fr. qui avaient été retirées de la circulation en vue de leur démonétisation. — (c) Une partie des pièces de 1 fr. retirées de la circulation en vue de leur démonétisation a été remise en cours.

(a) Stukken uitgegeven tijdens den oorlog 1914-1918. — (b) De Nationale Bank heeft een gedeelte der 20 fr.-stukken, die met het oog op hun demonetisering aan den omloop waren onttrokken, opnieuw in omloop gebracht. — (c) Een gedeelte der 1 frank-stukken, die met het oog op hun demonetisering aan den omloop waren onttrokken, werd terug gangbaar gemaakt.

Longueur des chemins de fer livrés à l'exploitation Lengte der geëxploiteerde spoorwegen

(Situation au 31 décembre. — Toestand op 31 December)

(Source : Min. des Communications.)

(Bron : Min. v. Verkeerswezen.)

SPÉCIFICATIONS		1940	1941	1942	1943	OPSOMMING
		(Mètres — Meters)				
Soc. Nationale des chem. de fer belges	Lignes de l'État exploit. par la S. N.	4,879,489	4,823,257	4,753,134	4,725,800	N. M. van Belgische Spoorwegen
	Raccordement de Mons-Midi à Ciply.	1,898	1,898	1,898	1,900	
	Ligne exploitée en suite d'une convention avec la ville de Malines.	2,000	2,000	2,000	2,000	
	Voies appartenant à des compagnies et exploitées en commun	767	767	767	6,600	
	Tronçons de voies appartenant à d'autres compagnies exploitées par la Société Nationale	6,628	6,628	6,628	0,700	
Total		4,890,782	4,834,550	4,764,427	4,737,000	Totaal.
Autres Compagnies	Chimay-Hastière à la frontière . . .	60,206	60,206	61,000	61,000	Overige maatschappij
	Malines- { sur le territoire belge . . .	41,000	19,000	19,000	19,000	
	Terneuzen { sur le territoire étranger.	32,000	32,000	32,000	38,000	
	Bruxelles-Tervuren	14,200	14,200	14,200	14,200	
	Nord-Belge { sur le territoire belge . . .	—	—	—	—	
{ sur le territoire étranger.	—	—	—	—		
Total		115,406	93,406	94,200	94,200	Totaal
Total		32,000	32,000	32,000	38,000	{ op Belgisch grondgeb.
Total		147,406	125,406	126,200	132,200	{ op vreemd grondgeb.
Total du réseau en exploitation en Belgique		5,006,188	4,927,956	4,858,627	4,869,200	Totaal van het in België geëxploiteerde spoorwegnet.
Long. moyenne exploitée	{ par la Soc. Nat. (a)	4,862,700	4,836,300	4,786,667	4,736,500	Gemidd. lengte geëxploiteerd
	{ par les autres comp ^{tes}	115,406	93,406	94,200	94,200	
Total		4,978,106	4,929,706	4,880,867	4,830,700	Totaal.

(a) Y compris 9,293 mètres de voies exploitées en commun ou sans redevance.

(a) Met inbegrip van 9,293 meter gemeenschappelijk of zonder vergoeding geëxploiteerde sporen.

Personnel, Stations et Matériel roulant Personeel, Stations en Rollend materieel

(Situation au 31 décembre. — Toestand op 31 December)

(Source : Id.)

(Bron : id.)

SPÉCIFICATIONS	1939		1940		1941		1942		1943		OPSOMMING
	Société Nationale Maatsch.	Autres compagn. Overige maatsch.	Société Nationale Maatsch.	Autres compagn. Overige maatsch.	Société Nationale Maatsch.	Autres compagn. Overige maatsch.	Société Nationale Maatsch.	Autres compagn. Overige maatsch.	Société Nationale Maatsch.	Autres compagn. Overige maatsch.	
Fonctionnaires, employés et ouvr. (a)	72,556	4,722	76,946	586	90,343	646	93,328	578	94,340	580	Ambtenaren, beambten en werklid. (a).
Effectif productif (hommes-années)	67,933	67,933	82,116	86,642	86,126	Productief effectief (man-jaren).
Stations, dépendances haltes et points d'arrêts, bureaux intérieurs	1,553	125	1,554	46	1,598	46	1,613	45	1,617	50	Stations, bijgebouwen halten en stopplaatsen, binnenkantoren
Automotrices :											Motorwagens :
à vapeur	5	—	5	—	5	—	5	—	5	—	met stoom.
à systèmes spéciaux électriques	120	2	124	2	265	2	168	2	168	2	met speciale stelsels electriche.
Locomotives à vapeur (b)	3,107	195	3,106	39	3,372	39	3,239	36	3,382	39	Stoomlocomotieven.
Locomotive électrique	—	1	—	1	—	1	—	1	—	1	Electriche locomotief
Véhicules de transport :											Vervoerwagens :
matériel à voyag. (d)	7,937	306	6,902	66	6,633	66	7,440	66	6,543	69	reizigersmaterieel (d).
voitures postales . .	42	—	42	—	42	—	55	—	24	—	postwagens.
matériel à marchandises	105,157	7,239	68,766	1,531	106,184	1,529	108,440	1,510	101,740	1,507	goederenmaterieel.

(a) Y compris pour la Société Nationale les agents malades, blessés, en disponibilité ou en congé. — (b) Non compris les locomotives surannées à déclasser définitivement (173 en 1939). — (c) Non compris les wagons donnés en location à la Société Belge-Anglaise des Ferry-Boats (592 en 1939 et 365 en 1940). — (d) Fourgons à bagages compris. Y compris pour la Société Nationale les autorails et automotrices.

(a) Met inbegrip voor de Nationale Maatschappij van de zieke, verouderde, in beschikbaarheid gestelde of met verlof zijnde ambtenaren en beamten. — (b) De verouderde en definitief buiten gebruik te stellen locomotieven niet meegeteld (173 in 1939). — (c) De aan de « Société Belgo-Anglaise des Ferry-Boats » verhuurde wagons niet meegeteld (592 in 1939 en 365 in 1940). — (d) Goederenpakwagens inbegrepen. Met inbegrip, voor de Nationale Maatschappij, van de autorails en motorwagens.

Mouvement sur les chemins de fer. — Spoorwegverkeer

(Source : Minist. des Communications.)

(Bron : Minist. v. Verkeerswezen.)

RÉSEAUX	Voyageurs Reizigers	Bagages — Reisgoed		Pet. marchand. Stukgoederen		Grosses marchandises Zware goederen	SPOORWEG- NETTEN
		taxés au minimum (expéditions) op het minimum bevracht (verzendingen)	taxés au poids (quintaux) bevracht volgens gewicht (centenaars)	taxés au poids (quintaux) bevracht volgens gewicht (centenaars)	taxés au poids (quintaux) bevracht volgens gewicht (centenaars)	taxées au poids (tonnes) bevracht volgens gewicht (tonnen)	
1941							
Bruxelles-Tervuren . . .	1,433,386	—	—	(a)	—	—	Brussel-Tervuren.
Chimay	234,618	—	—	5,469	1,943,380	—	Chimay.
Malines-Terneuzen	488,492	199	1	(a)	476,893	—	Mechelen-Terneuzen.
Société Nationale	137,606,849	382,510	167,510	6,243,910	43,367,167	—	Nat. Maatschappij.
Le réseau	139,763,345	382,709	167,511	6,249,379	45,787,440	—	Het net.
1942							
Bruxelles-Tervuren . . .	2,232,978	—	—	(a)	58,911	—	Brussel-Tervuren.
Chimay	417,188	—	50	6,700	1,554,790	—	Chimay.
Malines-Terneuzen	879,729	—	—	(a)	346,012	—	Mechelen-Terneuzen.
Société Nationale	189,656,017	734,105	290,455	5,456,010	38,541,287	—	Nat. Maatschappij.
Le réseau	193,185,912	734,105	290,505	5,462,710	40,501,000	—	Het net.
1943							
Bruxelles-Tervuren . . .	2,632,912	—	—	(a)	57,834	—	Brussel-Tervuren.
Chimay	495,705	—	48	5,761	1,632,713	—	Chimay.
Malines-Terneuzen	1,138,750	—	—	(a)	342,132	—	Mechelen-Terneuzen.
Société Nationale	202,041,372	4,061,000	25,500	4,669,890	39,124,931	—	Nat. Maatschappij.
Le réseau	206,308,739	4,061,000	25,548	4,675,651	41,157,510	—	Het net.
Le réseau	1938	213,438,959	402,670	147,045	12,983,148	82,512,987	1938
	1939	191,910,326	348,990	149,189	11,887,903	84,705,450	1939
	1940	89,330,510	114,526	48,959	(b)	40,222,224	1940
							Het net.

(a) Compris dans les grosses marchandises. — (b) Chiffre non établi.

(a) Begrepen onder de zware goederen. — (b) Cijfer niet vastgesteld.

Accidents sur les chemins de fer. — Ongevallen op de spoorwegen
(Stations, quais, voies) (Stations, kaaien, banen)

(Source : Id.)

(Bron : Id.)

RÉSEAUX	Voyageurs trans- portés Vervoerde reizigers	Trains- kilomètres Trein- kilometers (a)	Voyageurs Reizigers		Agents de l'administr. Dienstperson.		Autres personnes Andere pers.		Tot.			SPOORWEG- NETTEN
			Tués Gedood	Blessés Verwond	Tués Gedood	Blessés Verwond	Tués Gedood	Blessés Verwond	Tués Gedood	Blessés Verwond	TOTAL TOTAAL	
1942												
Bruxelles-Tervuren . . .	2,232,978	340,253	1	—	—	29	—	—	1	29	30	Brussel-Tervuren.
Chimay	417,188	246,081	—	—	—	1	—	—	—	1	1	Chimay.
Malines-Terneuzen	879,729	128,376	—	—	—	—	—	—	—	—	—	Mechelen-Terneuzen.
Société Nat.	189,656,017	45,500,102	44	231	51	2,643	60	53	155	2,927	3,082	Nat. Mij.
Total	193,185,912	46,214,812	45	231	51	2,673	60	53	156	2,957	3,113	Totaal.
1943												
Bruxelles-Tervuren . . .	2,632,912	359,621	1	—	—	27	1	—	2	27	29	Brussel-Tervuren.
Chimay	495,705	267,969	—	—	—	9	—	—	—	9	9	Chimay.
Malines-Terneuzen	1,138,750	129,399	—	—	—	—	—	—	—	—	—	Mechelen-Terneuzen.
Société Nat.	202,041,372	46,394,585	41	287	(b)	(b)	(b)	(b)	41	287	328	Nat. Mij.
Total	206,308,739	47,151,574	42	287	43	323	366	Totaal.

(a) Trains de voyageurs, trains de marchandises et trains de service. — (b) Non établi.

Note. — Tués : Personnes tuées sur le coup ou décédées dans les dépendances des chemins de fer. — Blessés : Personnes ayant subi par suite de leurs blessures une incapacité de travail de plus de 14 jours.

(a) Personen-, goederen- en dienstreinen. — (b) Niet vastgesteld.

Note. — Gedood : Personen op den slag gedood of binnen de afhankelijkheden der spoorwegen overleden. — Verwond : Personen, wier verwonding meer dan 14 dagen arbeidsongeschiktheid heeft veroorzaakt.

Résultats financiers de l'exploitation des chemins de fer Financieele bedrijfsuitkomsten der spoorwegen

(Source : Ministère des Communications.)

(Bron : Minist. van Verkeerswezen.)

SPÉCIFICATIONS	1938	1939	1940	1941	1942	1943	OPSOMMING
I. Société Nationale des Chemins de fer belges I. Nationale Maatschappij der Belgische Spoorwegen							
Longueur moyenne exploitée (km.)	4,839	4,840	4,862	4,836	4,787	4,756	Gemiddelde geëxploiteerde lengte (km.).
Recettes brutes. (1,000 fr.)							Bruto-ontvangsten. (1,000 fr.)
Produits de l'exploitation :							Bedrijfsopbrengsten :
Voyageurs	824,122	766,524	373,863	790,256	1,264,368	1,439,088	Reizigers.
Tickets d'entrée	2,621	2,680	1,149	2,249	3,739	4,604	Perronkaartjes.
Bagages	6,408	6,705	2,156	8,654	15,667	24,265	Reisgoed.
Petites et grosses marchandises	1,644,456	1,751,358	1,171,242	1,559,623	1,434,588	1,427,108	Stukgoederen en zware goederen.
Chevaux et bestiaux	7,783	(a)	(a)	(a)	(a)	(a)	Paarden en vee.
Produits extraordinaires	57,026	87,227	69,377	79,309	101,782	148,740	Buitengewone opbrengsten.
Total	2,542,416	2,614,494	1,617,787	2,440,091	2,820,144	3,043,805	Totaal.
Dépenses d'exploitation (pensions comprises) (1,000 fr.)	2,714,950	2,633,527	2,339,762	3,082,785	3,703,577	4,235,978	Bedrijfsuitgaven (pensioenen inbegrepen) (1,000 fr.).
Recettes nettes de l'exploitation (1,000 fr.)	-172,534	-19,033	-721,975	-642,694	-883,434	-1,192,173	Netto-bedrijfsontvangsten (1,000 fr.).
Coefficient d'exploitation	106.78	100.73	147.70	126.34	131.32	139.17	Bedrijfscoëfficiënt.
Parcours kilométrique productif (milliers)	84,227	77,566	(b)	(b)	44,309	45,115	Productieve kilometerafstand (duizendtallen).
Recettes par train-kilomètre utile (fr.)	30.18	33.70	(b)	(b)	63.66	65.60	Ontvangst per nuttigen trein-kilometer (fr.).
Dépenses par train-kilomètre utile (fr.)	32.24	33.95	(b)	(b)	83.11	91.30	Uitgaven per nuttigen trein-kilometer (fr.).
II. Autres compagnies. — II. Overige maatschappijen							
Recettes brutes (1,000 fr.)	52,296	48,182	2,730	4,274	8,120	10,457	Bruto-ontvangsten. Reizigers en reisgoed. Stukgoederen. Zware goederen. Andere ontvangsten. Totaal.
Voyag ^{rs} et bagages	8,654	8,546	9,766	5,352	5,256	5,112	
Petites marchandises	132,653	132,513	1,577	2,307	1,856	2,671	
Grosses marchandises	8,457	10,775					
Total	202,060	200,016	14,073	11,933	15,232	18,240	Totaal.
Dépenses d'exploit. (1,000 fr.)	204,381	191,346	15,183	17,364	18,443	20,427	Bedrijfsuitgaven (1,000 fr.).
Recettes nettes (1,000 fr.)	-2,321	8,670	-1,110	-5,431	-3,211	-2,187	Netto-ontvangsten (1,000 fr.).
Coefficient d'exploitation	101.14	103.40	107.88	145.51	121.08	111.99	Bedrijfscoëfficiënt.
III. Le réseau. — III. Het spoorwegnet							
Recettes brutes (1,000 fr.)	876,418	817,386	379,898	805,433	1,291,894	1,478,414	Bruto-ontvangsten. Reizigers (c). Stuk- en zware goederen. Andere ontvangsten. Totaal.
Voyageurs (c)	1,785,763	1,899,122	1,181,008	1,564,975	1,439,844	1,432,220	
Petites et grosses marchandises	82,295	98,002	70,954	81,616	103,638	151,411	
Autres recettes							
Total	2,744,476	2,814,510	1,631,860	2,452,024	2,835,376	3,062,045	Totaal.
Dépenses d'exploit. (1,000 fr.)	2,919,331	2,824,873	2,354,945	3,100,149	3,722,020	4,256,405	Bedrijfsuitgaven (1,000 fr.).
Recettes nettes (1,000 fr.)	-174,855	-10,363	-723,085	-648,125	-886,644	-1,194,360	Netto-ontvangsten (1,000 fr.).
Coefficient d'exploitation	106.37	100.37	144.31	126.43	131.27	139.05	Bedrijfscoëfficiënt.

(a) Compris dans les grosses marchandises. — (b) Ces chiffres ne sont pas établis. — (c) Tickets d'entrée et bagages compris.

(a) Begrepen onder de zware goederen. — (b) Deze cijfers worden niet vastgesteld. — (c) Perronkaartjes en reisgoed inbegrepen.

Chemins de fer vicinaux. — Buurtspoorwegen

I. Matériel roulant. — I. Rollend materieel

(Source : Soc. Nat. des Chem. de fer Vicinaux.)

(Bron : N. M. van Buurtspoorwegen.)

SPÉCIFICATIONS	1937	1938	1939	1940	1941	1942	1943	1944	OPSOMMING	
Locomotives { à vapeur . . .	482	480	454	452	452	452	450	449	Locomotieven { met stoom. électriques . . . } elektrische.	
{ électriques . . .	1	1	1	1	1	1	1	1		
Voitures électromotrices . . .	1,032	1,041	1,029	972	972	985	979	987	Electromobielen.	
Voitures pour voyageurs {	Service à vapeur . . .	1,458	1,436	1,368	1,362	1,362	1,333	1,141	Personen-wagens. {	stoomtractie. électrische tractie
	Service électrique.	825	806	812	825	839	853	889		
Voitures-fourgons {	Service à vapeur . . .	122	121	119	119	119	119	113	Personen- en pak-wagens. {	stoomtractie. électrische tractie.
	Service électrique.	5	5	5	5	5	5	5		
Fourgons à bagages {	Service à vapeur . . .	397	397	385	385	383	373	354	Pak-wagens. {	stoomtractie. électrische tractie.
	Service électrique.	31	31	31	31	35	36	36		
Wagons {	Service à vapeur . . .	10,521	10,492	10,473	10,479	10,479	10,510	10,543	Goederen-wagens. {	stoomtractie. électrische tractie.
	Service électrique.	2	2	1	1	1	1	1		
Trolleybus	2	2	2	2	2	—	—	—	Trolleybussen	
Automotrices	255	279	277	282	282	280	280	280	Railauto's.	
Autobus	73	68	61	62	59	52	39	38	Autobussen.	

II. Mouvement. — II. Verkeer

SPÉCIFICATIONS	1936	1937	1938	1939	1940	1941	1942	1943	1944	OPSOMMING
Voyageurs (milliers) .	173,003	187,974	193,574	192,520	181,215	265,749	339,668	403,384	396,755	Reizigers (duizendtall.)
Marchandises (1,000 t.)	3,863	4,082	4,174	3,905	3,307	5,160	4,476	4,725	3,062	Goederen (1,000 tonn.)

III. Accidents. — III. Ongevallen

ANNÉES JAREN	Kilomètres parcourus Afgelegde kilometers	Voyageurs transportés Vervoerde reizigers	Voyageurs Reizigers		Agents de l'Administration Dienst-personeel		Autres personnes Andere personen		Relevé général Algemeene opgave		
			Tués Gedood	Blessés Verwond	Tués Gedood	Blessés Verwond	Tués Gedood	Blessés Verwond	Tués Gedood	Blessés Verwond	Tot.
1939. . .	67,552,124	192,520,000	2	141	—	8	33	50	35	199	234
1940. . .	48,862,355	181,215,000	4	175	—	5	35	85	39	265	304
1941. . .	54,535,602	265,749,000	6	316	2	3	26	32	34	351	385
1942. . .	53,660,380	339,668,000	57	2,436	7	14	73	407	137	2,357	2,994
1943. . .	54,567,496	403,384,000	78	2,121	4	14	65	474	147	2,609	2,756
1944. . .	46,987,853	396,754,947	59	1,750	4	20	64	470	127	2,240	2,367

IV. Dépenses de premier établissement (1,000 fr.). — IV. Aanlegkosten (1,000 fr.)

Capital dépensé au 31 décembre Uitgegeven kapitaal op 31 December	Antwerpen Anvers	Brabant	West-Vlaand. Flandre occident.	Oost-Vlaand. Flandre orientale	Hainaut Henegouwen	Liège Luik	Limbourg Limbourg	Luxembourg Luxemburg	Namur Namen	Le Royaume Het Rijk
1938.	108,475	179,550	147,643	74,661	185,488	94,205	64,686	37,137	54,661	946,506
1939.	108,618	183,363	148,774	75,204	194,047	95,931	66,380	36,921	54,917	964,155
1940.	116,132	177,594	149,472	75,207	194,735	96,682	66,811	37,136	55,455	969,224
1941.	117,379	180,810	147,632	74,905	195,843	96,243	67,571	36,757	54,872	972,012
1942.	120,809	179,890	147,118	74,930	195,561	96,574	64,959	36,144	55,211	971,196
1943.	121,082	178,332	145,389	74,680	195,531	96,458	65,430	35,542	55,055	967,499
1944.	119,576	178,098	143,379	74,510	196,618	96,968	66,361	34,277	55,042	964,829

Chémins de fer vicinaux. — Buurtspoorwegen

V. Résultats de l'exploitation en 1943. — V. Bedrijfsuitkomsten in 1943

a. Lignes électriques. — a. Electricische dienst. b. Lignes à vapeur. — b. Stoomdienst

SPÉCIFICATIONS OPSOMMING		Ant- werpen Anvers	Brabant	West- Vlaand. Flandre occident.	Oost- Vlaand. Flandre orient.	Hainaut Hene- gouwen	Liège Luik	Limburg Lim- bourg	Luxem- bourg Luxem- bourg	Namur Namen	Le Royaume Het Rijk
Longueur exploitée (kilom.)	(a)	236.78	296.62	202.28	124.43	354.18	125.69	57.37	—	46.19	1,443.54
Geëxploiteerde lijn- lengte (km.)	(b)	478.19	341.34	486.74	260.19	423.41	302.14	327.15	375.94	330.51	3,325.61
	Tot.	714.97	637.96	689.02	384.62	777.59	427.83	384.52	375.94	376.70	4,769.15
Arrêts et stations. — Stop- plaatsen en stations		490	721	499	485	880	410	246	215	338	4,284
Kilom. parcourus (milliers)	(a)	5,864	12,338	3,695	1,753	10,955	5,213	710	—	1,508	42,036
Afgelegde kilom. (duizend- tallen) (a)	(b)	2,109	2,106	1,417	825	1,538	1,007	1,557	737	1,235	12,531
	Tot.	7,973	14,444	5,112	2,578	12,493	6,220	2,267	737	2,743	54,567
Voyageurs	(a)	83,467	156,085	39,390	25,633	154,848	48,163	10,459	—	15,447	533,492
Reizigers	(b)	16,508	23,259	16,179	12,047	14,417	9,871	16,754	8,097	15,905	133,037
Bagages	(a)	6	17	—	18	—	—	—	—	1	42
Reisgoed.	(b)	36	255	18	117	5	44	—	395	316	1,186
Recettes (1,000 francs)											
Marchandises, finances et va- leurs	(a)	1,238	4,579	1,361	875	945	275	15	—	173	9,461
Goederen, geld en waarden	(b)	12,948	10,382	7,542	4,646	9,363	8,604	9,488	4,713	6,972	74,658
Produits divers Diverse opbrengsten	(a)	541	1,438	228	154	847	568	49	—	139	3,964
	(b)	174	298	207	151	188	120	203	133	202	1,676
Recettes totales	(a)	85,252	162,119	40,979	26,680	156,640	49,006	10,523	—	15,760	546,959
Tot. ontvangst.	(b)	29,666	34,194	23,946	16,961	23,973	18,639	26,445	13,338	23,395	210,557
	Tot.	114,918	196,313	64,925	43,641	180,613	67,645	36,968	13,338	39,155	757,516
Dépenses — Uitgaven	(a)	75,848	141,464	36,932	23,861	136,660	46,779	9,210	—	14,503	485,257
(1,000 fr.)	(b)	27,721	31,339	19,504	14,397	21,956	18,039	24,842	12,099	21,894	191,785
	Tot.	103,569	172,803	56,436	38,258	158,616	64,812	34,052	12,099	36,397	677,042
Rapport de la dépense à la recette	(a)	88.97	87.26	90.12	89.43	87.24	95.46	87.52	—	92.02	88.72
Verhouding van de uit- gaven tot de ontvangsten	(b)	93.44	91.65	81.45	84.88	91.59	96.78	93.94	90.71	93.58	91.08
Moyennes — Gemidd.		90.12	88.02	96.92	87.66	87.82	95.81	92.11	90.71	92.96	89.38
Recettes Ontvang- sten											
Par jour-km.	(a)	986.43	1,497.41	555.03	587.45	1,211.67	1,068.21	502.48	—	934.85	435.17
Per dagkm.	(b)	169.97	274.45	134.79	178.59	155.12	169.01	221.46	97.20	193.93	
Par train-km.	(a)	14.54	13.14	10.90	15.22	14.30	9.40	14.82	—	10.45	13.88
Per treinkm.	(b)	14.07	16.24	16.90	20.56	15.59	18.51	16.98	18.10	18.94	

VI. Autobus exploités par les Chemins de fer vicinaux.

VI. Autobussen geëxploiteerd door de Buurtspoorwegen

ANNÉES JAREN	Longueur exploitée Geëxploiteerde lengte km.	Recettes Ontvangsten (fr.)	Dépenses Uitgaven (fr.)	ANNÉES JAREN	Longueur exploitée Geëxploiteerde lengte km.	Recettes Ontvangsten (fr.)	Dépenses Uitgaven (fr.)
1935	3,003.00	24,228,460	24,585,448	1940	486.00	11,027,024	10,733,264
1936	3,319.00	24,517,699	24,643,885	1941	548.00	8,173,896	7,793,539
1937	3,476.00	23,604,637	23,289,087	1942	435.00	8,625,762	8,311,451
1938	3,243.00	21,804,532	21,520,085	1943	697.00	10,086,967	9,793,921
1939	3,279.00	20,153,572	19,843,421				

(a) Le nombre de kilomètres parcourus par kilomètre exploité a été de 11,442 en 1943.

(a) Het aantal afgelegde kilometers per geëxploiteerden kilometer beliep 11,442 in 1943.

Chemins de fer vicinaux. — Buurtspoorwegen

V. Résultats de l'exploitation en 1944. — V. Bedrijfsuitkomsten in 1944

a. Lignes électriques. — a. Electricische dienst. b. Lignes à vapeur. — b. Stoomdienst

SPÉCIFICATIONS OPSOMMING	Ant- werpen Anvers	Brabant	West- Vlaand. Flandre occident.	Oost- Vlaand. Flandre orient.	Hainaut Hene- gouwen	Liège Luik	Limburg Lim- bourg	Luxem- bourg Luxem- bourg	Namur Namen	Le Royaume Het Rijk
Longueur exploitée (km.) (a)	236.78	296.62	203.20	129.53	355.70	125.69	61.33	—	46.19	1,455.04
Geëxploiteerde lijnlen- gte (km.) (b)	468.25	339.13	477.65	242.96	421.11	300.17	312.90	376.46	325.87	3,264.50
Tot.	705.03	635.75	680.85	372.49	776.81	425.86	374.23	376.46	372.06	4,719.54
Arrêts et stations. — Stopplaat- sen en stations	480	708	495	480	860	405	240	210	335	4,213
Kilom. parcourus (milliers) (a) (a)	5,114	11,235	3,041	1,654	8,570	4,508	628	—	1,019	35,769
Afgelegde kilom. (duizend- tallen) (a) (b)	1,681	1,711	1,215	669	1,091	786	1,477	549	1,040	10,219
Tot.	6,795	12,946	4,256	2,323	9,661	5,294	2,105	549	2,059	45,988
Voyageurs (a)	82,771	181,297	37,130	27,473	134,531	50,701	10,007	—	10,287	534,197
Reizigers (b)	16,224	27,129	18,992	14,007	14,178	10,737	18,070	6,948	18,561	144,846
Bagages (a)	6	40	106	17	—	2	—	—	—	171
Reisgoed (b)	52	452	13	134	4	60	—	478	396	1,589
Recettes (1,000 francs) Ont- vangst (1,000 frank).										
Marchandises, finances et va- leurs (a)	1,022	4,706	1,024	1,095	674	380	13	—	62	8,976
Goederen, geld en waarden (b)	9,114	8,119	6,198	3,298	5,266	7,103	8,169	2,001	3,941	53,209
Produits divers (a)	501	1,382	195	160	864	535	54	—	86	3,777
Diverse opbrengsten (b)	178	322	221	163	172	123	206	82	217	1,684
Recettes totales (a)	84,300	187,425	38,455	28,745	136,069	51,618	10,074	—	10,435	547,121
Tot. ontvangst. (b)	25,568	36,022	25,424	17,602	19,620	18,023	26,445	9,509	23,115	201,328
Tot.	109,868	223,447	63,879	46,347	155,689	69,641	36,519	9,509	33,550	748,449
Dépenses — Uitgaven (a)	81,827	178,286	35,862	27,348	130,371	50,449	9,459	—	10,158	523,760
(1,000 fr.) (b)	25,298	35,380	24,558	17,511	18,753	18,729	26,112	11,274	22,765	200,380
Tot.	107,125	213,666	60,420	44,859	149,124	69,178	35,571	11,274	32,923	724,140
Rapport de la dépense à la recette (a)	97.07	95.12	93.26	95.14	95.81	97.73	93.90	—	97.35	95.73
Verhouding van de uit- gaven tot de ontvangsten (b)	98.94	93.22	96.59	99.48	95.58	103.92	98.74	118.56	98.49	99.53
Moyennes — Gemidd.	97.50	95.62	94.59	96.79	95.78	99.33	97.40	118.56	98.13	96.75
Recettes Ontvang- sten										
Par jour-km. (a)	972.75	1,726.42	517.07	606.33	1,045.19	1,122.07	448.79	—	617.25	433.29
Per dagkm. (b)	149.19	290.22	145.43	197.95	127.30	164.05	230.92	69.01	193.81	
Par train-km. (a)	16.48	16.68	12.65	17.38	15.88	11.45	16.04	—	10.24	16.27
Per treinkm. (b)	15.21	21.05	20.93	26.31	17.98	22.93	17.90	17.32	22.23	

VI. Autobus exploités par les Chemins de fer vicinaux
VI. Autobussen geëxploiteerd door de Buurtspoorwegen

ANNÉES JAREN	Longueur exploitée Geëxploiteerde lengte km.	Recettes Ontvangsten (fr.)	Dépenses Uitgaven (fr.)	ANNÉES JAREN	Longueur exploitée Geëxploiteerde lengte km.	Recettes Ontvangsten (fr.)	Dépenses Uitgaven (fr.)
1937	3,476.00	23,604,637	23,289,087	1941	548.00	8,173,896	7,793,539
1938	3,243.00	21,804,532	21,520,085	1942	435.00	8,625,762	8,311,451
1939	3,279.00	20,153,572	19,843,421	1943	697.00	10,086,967	9,793,921
1940	486.00	11,027,024	10,733,264	1944	173.00	8,803,107	8,729,997

(a) Le nombre de kilomètres parcourus par kilomètre exploité a été de 9,744 en 1944.

(a) Het aantal afgelegde kilometers per geëxploiteerden kilometer beliep 9,744 in 1944.

Tramways, Trolleybus, Autobus. — Tramwegen, Trolleybussen, Autobussen

(Source : Ministère des Communications.)

(Bron : Ministerie van Verkeerswezen.)

SOCIÉTÉS MAATSCHAPPIJEN	Étendue exploitée (mètres) Geëxploiteerde lengte (meters)	Motrices Motorwagens		Remorques (tramways) ou véhicules (autobus) Aanhangwagens (tramwegen) of voertuigen (autobussen)		Parcours kilom. de l'ensemble des véhicules Afstand afgelegd door de gezamenlijke voertuigen (1,000 km.)	Voyageurs transportés (en milliers) Vervoerde reizigers (in duizendt.)		Recettes Ontvangsten (1,000 fr.)	
		Nombre Aantal	Moy. Journal. en service Dagel. middent. in dienst.	Nombre Aantal	Moy. Journal. en service Dagel. middent. in dienst.		Nombre Aantal	Moyenne par jour Gemid- delde per dag	Total Totaal	Par kilom. exploité Per geëxpl. km.

A. Tramways. — A. Tramwegen

1942

Les Tramways d'Anvers . . .	68,800	336	244	263	177	25,397	103,536	283	104,009	1,512
Les Tramways bruxellois . . .	234,655	929	816	653	488	75,131	375,264	1,028	365,876	1,559
Tramways unifiés de Liège . . .	42,671	132	69	82	44	6,565	29,079	80	34,975	819
Tramw. de Liège-Seraing . . .	20,080	50	41	39	15	4,039	21,944	60	20,425	1,017
Tramways verviétois . . .	23,674	43	30	16	6	2,105	13,903	38	12,405	524
Tramways de Gand . . .	56,000	121	102	18	14	5,918	41,757	114	34,533	617
Tramways de Charleroi . . .	37,790	58	39	32	24	3,906	26,927	74	25,102	664
Tot.	483,670	1,669	1,341	1,103	768	123,061	612,410	1,677	597,325	1,236

1943

Les Tramways d'Anvers . . .	68,800	322	236	266	175	23,720	116,698	320	115,245	1,675
Les Tramways bruxellois . . .	234,827	914	772	607	473	73,197	407,566	1,116	393,589	1,676
Tramways unifiés de Liège . . .	43,950	132	73	82	58	7,519	35,421	97	42,116	958
Tramw. de Liège-Seraing . . .	20,080	50	43	39	14	4,266	25,216	69	22,914	1,141
Tramways verviétois . . .	23,674	43	30	16	10	2,363	16,903	46	15,012	634
Tramways de Gand . . .	56,000	121	102	18	14	5,948	49,307	135	40,630	725
Tramways de Charleroi . . .	37,790	58	38	32	23	4,071	32,304	89	29,777	788
Tot.	485,121	1,640	1,294	1,060	767	121,084	683,415	1,872	659,283	1,359

B. Trolleybus. — B. Trolleybussen

1942

Les Tramways d'Anvers . . .	7,170	15	12	—	—	927	5,149	14	5,039	703
Les Tramways bruxellois . . .	16,920	12	10	—	—	710	4,970	14	4,905	290
Tramways unifiés de Liège (a) . . .	66,254	118	84	—	—	6,036	25,349	69	31,943	482
Tramw. de Liège-Seraing . . .	8,800	6	4	—	—	258	1,885	5	1,939	220
Tot.	99,144	151	110	—	—	7,931	37,353	102	43,826	442

1943

Les Tramways d'Anvers . . .	7,170	21	13	—	—	922	6,356	17	6,101	851
Les Tramways bruxellois . . .	16,920	12	10	—	—	785	5,668	16	5,541	328
Tramways unifiés de Liège (a) . . .	71,557	112	66	—	—	5,040	24,518	67	30,850	431
Tramw. de Liège-Seraing . . .	10,850	8	5	—	—	286	2,216	6	2,374	240
Tot.	106,497	153	94	—	—	7,033	38,758	106	44,866	452

C. Autobus. — C. Autobussen

1941

Tramw. de Liège-Seraing loi de - wet van - 1931	4,250	—	—	1	1	32	205	0.5	236	55.5
loi de - wet van - 1932	12,000	—	—	1	1	39	124	0.3	155	10.5

1942

Tramw. de Liège-Seraing loi de - wet van - 1932	12,000	—	—	1	1	21	91	0.3	99	8.25
--	--------	---	---	---	---	----	----	-----	----	------

1943

Tramw. de Liège-Seraing (b) loi de - wet van - 1932	12,000	—	—	1	1	12	36	0.29	37	3
--	--------	---	---	---	---	----	----	------	----	---

(a) Ce réseau comprend, en outre, 6,202 (1942 et 1943) mètres exploités en commun par tramways et trolleybus. — (b) En exploitation jusqu'au 23 octobre 1943.

(a) Dit net bevat bovendien 6,202 (1942 en 1943) meter gemeenschappelijk geëxploiteerd door tramwegen en trolleybussen. — (b) In exploitatie tot 23 October 1943.

Voirie communale. 1941. — Gemeentewegen. 1941

A. Travaux d'amélioration (les longueurs en mètres courants)

A. Verbeteringswerken (lengte in strekkende meters)

(Source : Min. des Travaux Publics.)

(Bron : Min. van Openb. Werken.)

PROVINCES	Travaux subsideés par l'État Werken met Staatssubsidie				Travaux non subsideés par l'État Werken zonder Staatssubsidie				Total Totaal	PROVINCIES
	Pavage	Empierrement	Autres revêtements Autre wegbedekking	Tot.	Pavage	Empierrement	Autres revêtements Autre wegbedekking	Tot.		
	Kasseien	Steenlag			Kasseien	Steenlag				
Anvers	4,541	—	—	4,541	1,705	—	3,455	5,160	9,701	Antwerpen.
Brabant	28,815	—	35,670	64,485	397	—	—	397	64,882	Brabant.
Flandre occid. . .	15,173	4,563	40,617	60,353	—	—	573	573	60,926	West-Vlaand.
Flandre orient. . .	8,996	175	30,445	39,616	—	—	—	—	39,616	Oost-Vlaand.
Hainaut	11,006	—	4,836	15,842	—	—	—	—	15,842	Henegouwen.
Liège	5,413	2,380	1,103	8,896	—	1,665	—	1,665	10,561	Luik.
Limbourg	836	1,890	10,484	13,210	—	715	—	715	13,925	Limburg.
Luxembourg	—	24,681	—	24,681	—	310	—	310	24,991	Luxemburg.
Namur	—	—	—	—	—	245	—	245	245	Namen.
Le Royaume	74,780	33,689	123,155	231,624	2,102	2,935	4,028	9,065	240,689	Het Rijk.

B. Ressources, liquidées ou non, affectées aux travaux d'amélioration de la voirie communale (1,000 fr.)

B. Al of niet uitbetaalde sommen bestemd voor verbeteringswerken aan de buurtwegen (1,000 fr.)

PROVINCES	Travaux subsideés par l'État Werken met Staatssubsidie				Travaux non subsideés par l'État Werken zonder Staatssubsidie			Tot. général Algem. totaal	PROVINCIES	
	Fonds communaux	Souscriptions volontaires (a)	Fonds provinciaux	Fonds de l'État	Tot.	Fonds communaux	Souscriptions volontaires (a)			Tot.
	Gemeentefondsen	Vrijwillige intekeningen (a)	Provinciale fondsen	Staatsfondsen		Gemeentefondsen	Vrijwillige intekeningen (a)			
Anvers	3,813	—	—	543	4,356	1,565	—	1,565	5,921	Antwerpen.
Brabant	11,048	90	2,377	25,621	39,136	19	—	19	39,155	Brabant.
Flandre occid. . .	7,437	—	2,478	15,613	25,528	152	225	377	25,905	West-Vlaand.
Flandre orient. . .	10,685	—	—	11,469	22,154	—	—	—	22,154	Oost-Vlaand.
Hainaut	3,253	—	126	5,806	9,185	—	—	—	9,185	Henegouwen.
Liège	3,351	34	57	3,703	7,145	1,479	—	1,479	8,624	Luik.
Limbourg	1,514	—	473	2,136	4,123	20	—	20	4,143	Limburg.
Luxembourg	1,546	—	336	1,800	3,682	156	—	156	3,838	Luxemburg.
Namur	—	—	—	—	—	17	—	17	17	Namen.
Le Royaume	42,647	124	5,847	66,691	115,309	3,408	225	3,633	118,942	Het Rijk.

(a) Prestations en nature y compris.

(a) Prestaties in natura inbegrepen.

Longueur (en kilomètres) des chemins vicinaux améliorés (a)

Lengte (in kilometers) der verbeterde buurtwegen (a)

(Source : Id.)

(Bron : Id.)

ANNÉES	Nature des revêtements Aard der wegbedekking	Antwerpen Anvers	Brabant	West-Vlaand. Flandre occid.	Oost-Vlaand. Flandre orient.	Hainaut Henegouwen	Liège Luik	Limbourg Limbourg	Luxembourg Luxemburg	Namur Namen	Le Royaume Het Rijk
1940	Pavage - Kasseien . . .	1,353	4,515	1,228	2,579	2,598	313	893	—	230	13,709
	Empierrement - Steenlag	282	422	2,438	1,024	3,095	3,748	498	5,066	4,289	20,862
	Autres revêtements - Autre matériaux . . .	176	123	131	76	80	84	164	—	6	840
	Tot.	1,811	5,060	3,797	3,679	5,773	4,145	1,555	5,066	4,525	35,411
1941	Pavage - Kasseien . . .	1,359	4,520	1,210	2,552	2,602	316	893	—	230	13,682
	Empierrement - Steenlag	282	403	2,426	1,023	3,119	3,598	501	5,089	4,296	20,737
	Autres revêtements - Autre matériaux . . .	180	176	172	106	83	101	175	—	—	993
	Tot.	1,821	5,099	3,808	3,681	5,804	4,015	1,568	5,089	4,526	35,411

(a) Situation au 31 décembre.

(a) Toestand op 31 December.

Mouvement général de la navigation intérieure. — 1943 — Algemeene beweging der binnenscheepvaart

A. Bateaux. — A. Schepen

Sources : Min. des Travaux publics.
Office Central de Statistique.

Bronnen : Min. van Openb. Werken.
Centr. Dienst voor de Statistiek.

BATEAUX — SCHEPEN

TRAFIC ET GENRE DE TRANSPORT	chargés — geladen				vides — ledig		Remorqueurs Sleepbooten		VERKEER EN AARD VAN HET VERVOER
	Tonnes Ton	Tonnes/Km. Ton/Km.	Nombre Aantal	Parcours total en Km. Totale afgelegde afstand (Km.)	Nombre Aantal	Parcours total en Km. Totale afgelegde afstand (Km.)	Nombre Aantal	Parcours total en Km. Totale afgelegde afstand (Km.)	
Trafic intérieur :									
a. Transports automoteurs	3,164,867	334,665,971	22,235	1,694,609	20,387	1,091,638	50,373	1,562,480	Binnenverkeer :
b. Transports ordinaires	8,934,010	901,195,432	30,784	1,894,192	30,319	1,854,174			
Total	12,098,877	1,235,861,403	53,019	3,588,801	50,706	2,945,812			
Importation :									
a. Transports automoteurs	815,924	71,556,609	3,682	315,082	2,704	221,865	5,147	187,580	Invoer :
b. Transports ordinaires	6,532,482	245,493,157	11,758	707,755	5,232	417,547			
Total	7,348,406	317,049,766	15,440	1,022,837	7,936	639,412			
Exportation :									
a. Transports automoteurs	1,311,682	133,209,357	6,006	563,381	818	56,783	5,197	242,184	Uitvoer :
b. Transports ordinaires	5,683,340	370,730,258	14,854	1,178,503	3,227	115,884			
Total	6,995,022	503,939,615	20,860	1,741,884	4,045	172,667			
Transit									
a. Transports automoteurs	102,878	11,867,213	479	57,857	80	8,310	26	2,119	Doorvoer :
b. Transports ordinaires	282,068	35,948,364	905	116,397	50	4,907			
Total	384,946	47,815,577	1,384	174,254	130	13,217			
Ensemble des trafics :									
a. Transports automoteurs	5,395,351	551,299,150	32,402	2,630,929	23,989	1,378,596	60,743	1,994,363	Het geheele verkeer :
b. Transports ordinaires	21,431,900	1,553,387,211	58,301	3,896,847	38,828	2,392,512			
Total	26,827,251	2,104,686,361	90,703	6,527,776	62,817	3,771,108			

B. Marchandises. — B. Goederen

NATURE	Chargements (Tonnes) Goederen geladen (Ton)		Déchargements (Tonnes) Goederen gelost (Ton)		Tonnes/Km. Ton/Km.		AARD
Alimentaires et agricoles		569,507	596,482	92,978,518			Voedings- en landbouwproducten.
Combustibles solides		6,912,551	6,673,442	762,837,120			Vaste brandstoffen.
Minéraux		1,793,991	1,066,329	130,294,848			Ertsen.
Métallurgiques		667,789	331,342	67,476,597			Metallurgie.
Construction, bois, verre		2,014,001	1,734,365	237,586,054			Bouwmaterialen, hout, glas.
Carrières		5,210,531	6,818,070	599,931,471			Groefproducten.
Textiles et cuirs		10,776	20,334	1,705,247			Textielstoffen en leder.
Chimiques		846,957	1,257,654	125,267,463			Scheikundige.
Graisses et huiles industrielles		127,803	163,804	14,207,851			Nijverheidsvetten en oliën.
Divers		939,993	785,461	72,381,192			Allerhande.
Total		19,093,899	19,447,283	2,104,686,361			Total.

Mouvement sur les voies navigables

(Ton-km.)

VOIES NAVIGABLES		Produits alimentaires et agricoles	Combustibles solides	Minerais	Produits métallurgiques	Matériaux de construction, bois, verre	Produits des carrières
Groupes	DÉSIGNATION	Voedings-en landbouw-producten	Vaste brandstoffen	Ertzen	Metallurgie	Bouw-materialen hout, glas	Groef-producten
Bassin de l'Escaut maritime.	Escaut maritime I (Gentbrugge-Rupel)	24,197,959	59,954,185	4,392,266	5,765,328	46,918,266	31,948,254
	Escaut maritime II (Rupel-Frontière néerlandaise)	13,828,094	55,583,430	7,229,744	11,052,391	10,576,214	28,156,089
	Rupel	479,391	7,677,698	121,716	762,023	5,674,567	2,093,269
	Dyle	43,043	162,559	10,065	232	230,031	122,731
	Nèthe	38,936	67,307	—	210	135,901	69,575
	Durme-Moervaart	336,468	91,744	—	24,067	181,208	126,255
	Total	38,923,891	123,536,923	11,753,791	17,604,251	63,716,187	62,516,173
Canaux de la Campine.	Canal Albert I (Liège-Briegden)	891,539	51,696,243	2,324,332	5,077,271	6,743,024	15,098,769
	Canal Albert II (Briegden-Kwaadmechelen)	1,539,945	78,652,088	1,992,007	5,549,951	10,793,546	16,551,233
	Canal Albert III (Kwaadmechelen-Anvers)	3,704,277	140,393,010	4,495,633	9,407,580	14,773,509	25,222,328
	Canal de Maastricht à Bois-le-Duc	545,555	19,321,786	1,331,462	1,530,941	2,178,938	10,146,157
	Canal de Bocholt à Herentals	3,019,653	33,112,354	2,268,598	2,900,098	3,675,733	17,399,273
		Total	10,099,566	326,098,910	12,686,874	24,715,500	46,348,884
Canaux Brabantons.	Canal de Charleroi à Bruxelles	1,076,185	58,138,963	913,080	3,980,433	8,873,528	14,178,233
	Canal de Bruxelles au Rupel	1,673,788	53,453,258	733,901	7,026,187	8,141,841	11,526,070
	Canal de Louvain à la Dyle	476,899	1,279,152	61,461	5,328	1,122,673	474,393
	Total	3,226,872	112,871,373	1,708,442	11,011,948	18,138,042	26,178,696
Meuse et Sambre.	Meuse	1,345,332	59,844,596	3,005,437	4,770,516	12,289,436	40,908,655
	Sambre	420,767	37,492,461	2,741,740	1,871,060	7,394,562	12,397,587
	Ourthe	2,890	35,157	37,344	56,192	767	4,068
	Meuse (en aval de Liège)	15,830	355,296	—	2,403	5,721	154,425
	Total	1,784,819	97,727,510	5,784,521	6,700,171	19,690,486	53,464,735
Bassin du Haut-Escaut.	Haut-Escaut	24,323,051	26,565,869	61,941,168	4,449,101	34,965,493	64,188,571
	Lys	5,023,672	6,169,046	7,218,254	545,378	6,390,212	51,741,999
	Dendre (et canal de Blaton à Ath)	721,476	2,563,250	18,345	53,906	2,574,663	11,470,842
	Canal de Gand à Terneuzen	1,835,932	5,298,206	24,060,354	494,922	2,456,413	66,622,249
	Canal de Gand à Bruges	3,307,709	17,911,636	2,429,463	409,073	21,489,620	87,305,504
	Canal de dérivation de la Lys	1,095,468	1,142,511	1,319,262	103,383	1,638,154	10,476,519
	Canal de Roulers à la Lys	243,941	621,667	14,343	17,306	373,684	376,773
	Canal de Bossuit à Courtrai	56,207	1,022,032	40,400	348,955	464,921	184,594
	Canal de l'Espierres	119,042	22,375	506,882	11,480	186,889	2,289,694
	Total	36,726,498	61,316,592	97,548,471	6,433,504	70,540,049	294,656,745
Centre et Borinage.	Canal du Centre	230,301	18,408,415	346,603	500,049	4,297,591	6,822,531
	Canal de Mons à Condé	141,152	7,209,061	212,802	158,877	2,218,703	2,921,260
	Canal de Pommerœul à Antoing	56,752	8,873,526	192,207	157,421	1,703,189	1,570,533
	Total	428,205	34,491,002	751,612	816,347	8,219,483	11,314,324
Bassin de l'Yser et côte.	Yser	352,536	182,817	—	425	241,156	230,878
	Canal d'Ypres à l'Yser	62,635	30,933	—	—	46,915	36,020
	Canal de Plasschendale à Dunkerque	768,665	657,091	34,470	62,568	3,672,683	35,702,688
	Canal de Loo	13,214	11,378	—	—	1,497	—
	Canal de Bruges à Ostende	587,716	5,307,935	23,672	119,672	6,014,872	24,466,958
	Canal de Bruges à Zeebrugge	2,830	604,656	2,995	12,210	949,597	3,287,967
	Canal de Bruges à L'Ecluse	1,071	—	—	1	6,203	1,244
	Total	1,788,667	6,794,810	61,137	194,876	10,932,923	63,725,755
	Total général	92,978,518	762,837,120	130,294,848	67,476,597	237,586,054	599,931,471

Verkeer op de waterwegen

(Ton-km.)

Matières textiles et cuirs Textielstoffen en leder	Produits chimiques Scheikundige stoffen.	Graisses et huiles industrielles Nijverheidsvetten en oliën	Divers Allerhande	Total Totaal	WATERWEGEN			
					Groepen	AANDUIDING		
242,722	16,194,391	3,098,507	7,016,706	199,728,584	Bekken der Zeeschelde.	Zeeschelde I (Gentbrugge-Rupel). Zeeschelde II (Rupel-Nederlandsche grenzen). Rupel. Dijle. Nethe. Durme-Moervaart.		
39,440	18,088,866	4,266,988	10,054,506	158,875,762		Kempische kanalen.	Totaal.	
4,643	1,390,682	109,604	791,127	19,104,720			Albertkanaal I (Luik-Briegden). Albertkanaal II (Briegden-Kwaadmechelen). Albertkanaal III (Kwaadmechelen-Antwerpen). Kanaal van Maastricht naar 's Hertogenbosch). Kanaal van Bocholt naar Herentals. Kanaal van Kwaadmechelen naar Desschel. Kanaal van Desschel-Turnhout-Schoten. Kanaal van Beverloo.	
—	52,289	68	49,134	670,152			Brabantsche kanalen.	Totaal.
1,926	128,798	—	19,852	462,505				Kanaal van Charleroi naar Brussel. Kanaal van Brussel naar den Rupel. Kanaal van Leuven naar de Dijle
10,182	27,458	51,308	203,137	1,051,827	Totaal.			
298,913	35,882,484	7,526,475	18,134,462	379,893,550	Maas en Samber.	Totaal.		
17,930	3,859,983	319,907	3,818,167	89,847,165		Bekken der Bovenschelde.	Boven-Schelde. Leie Dender (en kanaal van Blaton naar Aat). Kanaal van Gent naar Terneuzen. Kanaal van Gent naar Brugge. Aftleidingskanaal der Leie. Kanaal van Roeselare naar de Leie. Kanaal van Bossuit naar Kortrijk. Spierekanaal.	
16,638	5,517,212	460,705	4,619,790	125,693,115	Maas en Samber.		Totaal.	
52,436	10,233,914	570,934	7,463,896	216,317,517		Centrum & Borinage.	Centrumkanaal Kanaal van Bergen naar Condé Kanaal van Pommerceul naar Antoing.	
13,275	1,034,674	37,645	1,674,480	37,814,913	IJzerbekken en kust.		Totaal.	
53,164	3,242,972	43,669	2,562,070	68,277,584		IJzerbekken en kust.	IJzer. Kanaal van Ieper naar den IJzer. Kanaal van Plasschendale naar Duinkerke. Kanaal van Loo. Kanaal van Brugge naar Oostende. Kanaal van Brugge naar Zeebrugge. Kanaal van Brugge naar Sluis	
2,464	384,050	—	212,910	4,019,936	IJzerbekken en kust.		Totaal.	
5,276	459,350	17,188	871,618	12,949,561		IJzerbekken en kust.	Totaal.	
—	52,810	—	170,802	894,915	IJzerbekken en kust.		Totaal.	
161,183	24,784,965	1,450,048	21,393,733	555,814,706		IJzerbekken en kust.	Totaal.	
2,037	9,981,276	652,953	5,063,452	102,860,140	IJzerbekken en kust.		Totaal.	
12,100	8,836,965	921,474	8,070,846	100,396,430		IJzerbekken en kust.	Totaal.	
—	654,341	772	76,143	4,151,162	IJzerbekken en kust.		Totaal.	
14,137	19,472,582	1,575,199	13,210,441	207,407,732		IJzerbekken en kust.	Totaal.	
59,648	7,588,515	561,558	3,356,895	133,730,588	IJzerbekken en kust.		Totaal.	
16,744	4,895,281	166,763	3,570,197	70,967,162		IJzerbekken en kust.	Totaal.	
—	24	2,071	3,479	141,992	IJzerbekken en kust.		Totaal.	
—	—	—	448	534,123		IJzerbekken en kust.	Totaal.	
76,392	12,483,820	730,392	6,931,019	205,373,865	IJzerbekken en kust.		Totaal.	
284,567	16,374,346	1,447,816	2,500,337	237,040,319		IJzerbekken en kust.	Totaal.	
490,004	3,783,552	147,598	1,034,969	82,544,684	IJzerbekken en kust.		Totaal.	
11,037	465,806	4,200	851,967	18,735,492		IJzerbekken en kust.	Totaal.	
150,727	3,726,655	571,349	1,811,861	107,028,668	IJzerbekken en kust.		Totaal.	
99,975	3,190,399	156,665	1,885,814	138,185,858		IJzerbekken en kust.	Totaal.	
83,815	917,225	37,866	295,318	17,109,521	IJzerbekken en kust.		Totaal.	
5,595	222,347	19,036	161,366	2,056,058		IJzerbekken en kust.	Totaal.	
8,311	60,565	6,461	76,141	2,268,587	IJzerbekken en kust.		Totaal.	
1,176	86,458	15,392	13,680	3,253,068		IJzerbekken en kust.	Totaal.	
1,135,207	28,827,353	2,406,383	8,631,453	608,222,255	IJzerbekken en kust.		Totaal.	
2,339	964,301	308,449	1,817,920	33,698,499		IJzerbekken en kust.	Totaal.	
3,033	991,670	94,457	1,095,975	15,046,990	IJzerbekken en kust.		Totaal.	
1,225	700,303	100,450	321,003	13,676,609		IJzerbekken en kust.	Totaal.	
6,597	2,656,274	503,356	3,234,898	62,422,098	IJzerbekken en kust.		Totaal.	
20	172,495	900	153,245	1,334,472		IJzerbekken en kust.	Totaal.	
—	89,561	—	39,771	305,835	IJzerbekken en kust.		Totaal.	
8,780	311,931	4,367	265,492	41,488,735		IJzerbekken en kust.	Totaal.	
—	4,348	—	5,200	35,637	IJzerbekken en kust.		Totaal.	
3,893	550,375	8,477	339,282	37,422,852		IJzerbekken en kust.	Totaal.	
—	26,379	2,254	40,497	4,929,385	IJzerbekken en kust.		Totaal.	
125	4,896	—	1,699	15,239		IJzerbekken en kust.	Totaal.	
12,818	1,159,985	15,998	845,186	85,532,155	IJzerbekken en kust.		Totaal.	
1,705,247	125,267,463	14,207,851	72,381,192	2,104,666,361		IJzerbekken en kust.	Algemeen totaal.	

Mouvement sur les voies navigables —

1. Marchandises transportées. —

VOIES NAVIGABLES		Mouvement dans les ports Scheepvaartbeweging in de havens				CIRCULATION SUR LES VOIES		
Groupes	DÉSIGNATION	Chargements Geladen		Déchargements Gelost		Tonnage brut —		
		T.	‰.	T.	‰.	Expéditions Verzendingen	Arrivages Aankomsten	Transit Doorvaart
						T.	T.	T.
Bassin de l'Escaut maritime.	Escaut maritime I (Gentbrugge-Rupel)	59,497	3.1	146,362	7.5	57,229	144,094	3,045,569
	Escaut maritime II (Rupel-Frontière néerlandaise)	1,815,948	95.1	2,116,588	108.8	1,812,877	2,112,929	4,502,222
	Rupel	650,219	34.1	162,311	8.3	649,578	161,670	3,545,470
	Dyle	8,602	0.5	46,475	2.4	8,184	46,057	169,716
	Nèthe	12,833	0.7	23,234	1.6	12,690	28,091	1,219
	Durme-Moervaart	27,681	1.3	66,014	3.4	25,070	63,593	1,336
	Total	2,574,780	134.8	2,565,984	131.9	2,565,628	2,556,434	11,265,532
Canaux de la Campine.	Canal Albert I (Liège-Briegden)	370,849	19.4	120,328	6.2	370,644	119,913	3,301,909
	Canal Albert II (Briegden-Kwaadmechelen)	3,065,178	160.5	388,713	20.1	3,052,736	376,271	1,305,876
	Canal Albert III (Kwaadmechelen-Anvers)	52,871	2.8	225,944	11.6	52,105	225,178	4,671,304
	Canal de Maastricht à Bois-le-Duc	824,691	43.2	97,360	5.0	823,724	96,393	880,600
	Canal de Bocholt à Herentals	555,109	29.1	326,681	16.8	552,568	324,140	1,029,154
	Canal de Kwaadmechelen à Desschel	6,269	0.3	21,081	1.1	6,269	21,081	236,360
	Canal de Desschel-Turnhout-Schoten	256,891	13.5	191,185	9.8	251,304	185,598	18,886
Canal de Beverloo	57,996	3.0	86,318	4.4	57,996	86,318	—	
Total	5,189,854	271.8	1,457,610	75.0	5,167,346	1,434,892	11,444,089	
Canaux Brabantons	Canal de Charleroi à Bruxelles	366,380	19.2	399,648	20.6	337,212	370,480	1,665,986
	Canal de Bruxelles au Rupel	618,388	32.5	2,427,730	124.8	554,208	2,363,149	1,083,232
	Canal de Louvain à la Dyle	22,236	1.2	149,570	7.7	22,113	149,465	—
Total	1,007,004	52.7	2,976,948	153.1	913,533	2,883,094	2,749,218	
Meuse et Sambre.	Meuse	1,680,111	88.0	2,026,537	104.2	1,301,303	1,647,629	805,420
	Sambre	1,345,072	70.4	806,493	41.5	1,155,377	616,798	365,038
	Ourthe	29,028	1.6	40,446	2.1	26,150	37,538	—
	Meuse (en aval de Liège)	168,700	8.8	10,408	0.5	164,951	6,659	—
Total	3,222,911	168.8	2,883,884	148.3	2,647,781	2,308,624	1,170,458	
Bassin du Haut-Escaut.	Haut-Escaut	310,521	16.3	344,408	17.7	283,746	317,633	4,530,728
	Lys	67,121	3.5	422,220	21.7	46,112	401,201	1,595,888
	Dendre et canal de Blaton à Ath	299,797	15.7	284,480	14.6	237,430	222,113	8,380
	Canal de Gand à Terneuzen	4,676,034	245.0	5,872,604	291.7	4,634,624	5,630,902	1,277,191
	Canal de Gand à Bruges	32,765	1.7	132,105	6.8	23,668	122,998	4,002,670
	Canal de dérivation de la Lys	27,040	1.4	54,432	2.8	25,665	53,057	1,172,492
	Canal de Roulers à la Lys	21,310	1.1	127,588	6.6	16,931	123,209	—
	Canal de Bossuit à Courtrai	40,523	2.1	97,088	5.0	39,781	96,346	75,764
Canal de l'Espierres	1,161	—	4,219	0.2	1,161	3,239	412,203	
Total	5,476,272	286.8	7,139,144	367.1	5,309,108	6,970,698	13,075,316	
Centre et Borinage.	Canal du Centre	835,742	43.9	503,022	25.9	714,092	381,372	530,985
	Canal de Mons à Condé	539,425	28.3	101,201	5.2	520,082	82,035	586,374
	Canal de Pommerœul à Antoing	81,757	4.3	25,543	1.3	80,248	24,034	562,850
Total	1,456,924	76.4	629,766	32.4	1,314,422	487,441	1,680,209	
Bassin de l'Yser et côte.	Yser	13,265	0.7	37,763	1.9	12,359	36,857	23,203
	Canal d'Ypres à l'Yser	8,824	0.5	16,749	0.9	8,824	16,749	—
	Canal de Plasschendale à Dunkerque	43,068	2.3	296,294	15.1	33,268	286,647	870,342
	Canal de Loo	909	—	2,319	0.1	909	2,319	230
	Canal de Bruges à Ostende	75,761	4.0	915,042	47.1	66,227	905,508	1,661,017
	Canal de Bruges à Zeebrugge	21,708	1.1	524,109	27.0	20,091	522,492	—
Canal de Bruges à L'Ecluse	2,619	0.1	1,671	0.1	2,619	1,671	—	
Total	166,154	8.7	1,793,947	92.2	144,297	1,772,243	2,554,792	
Total général	19,093,899	1.000.0	19,447,283	1.000.0	18,062,115	18,413,426	43,939,614	

Mouvement sur les voies navigables

2. Nombre de bateaux. —

VOIES NAVIGABLES		Mouvement dans les ports Scheepvaarbeweg. in de havens		CIRCULATION SUR LES VOIES NAVIGABLES —								
Groupes	DÉSIGNATION	Chargés Geladen	Déchargés Gelost	Bateaux de transport — Vrachtschepen								Total Totaal
				Chargés Geladen	Vides Ledig	0-274 ton.	275-399 ton.	400-499 ton.	500-699 ton.	700-999 ton.	1,000 et plus en meer	
Bassin de l'Escaut maritime.	Escaut marit. I (Gentbrugge-Rupel)	537	959	15,802	7,119	9,907	9,986	2,364	586	41	37	22,921
	Escaut marit. II (Rupel-Frontière néerlandaise)	6,594	7,698	28,044	14,127	12,647	16,404	6,312	3,437	1,334	2,037	42,171
	Rupel	4,136	708	18,184	10,089	13,617	8,949	3,039	1,498	634	536	28,273
	Dyle	150	408	1,879	1,531	2,859	369	80	96	6	—	3,410
	Nèthe	113	244	367	223	498	87	4	1	—	—	590
	Durme-Moervaart	495	794	1,147	880	1,690	320	12	4	—	1	2,027
	Total	12,025	10,811	65,423	33,969	41,218	36,115	11,811	5,622	2,015	2,611	99,392
Canaux de la Campine.	Canal Albert I (Liège-Briegden)	1,194	462	12,096	6,556	4,068	6,750	4,312	3,387	102	33	18,652
	Canal Albert II (Briegden-Kwaadmechelen)	7,869	1,674	14,299	11,467	5,862	9,321	6,481	2,911	503	688	25,766
	Canal Albert III (Kwaadmechelen-Anvers)	446	1,121	16,707	11,073	7,939	10,405	5,677	2,603	476	680	27,780
	Canal de Maastricht à Bois-le-Duc	2,481	424	5,957	3,627	2,269	3,181	2,496	1,582	55	1	9,584
	Canal de Bocholt à Herentals	2,162	1,303	7,011	3,692	3,655	3,564	2,123	1,347	13	1	10,703
	Canal de Kwaadmechelen à Desschel	44	129	1,284	1,402	1,494	709	324	157	1	1	2,686
	Canal Desschel-Turnhout-Schoten	1,289	1,049	2,380	1,823	2,611	1,063	229	300	—	—	4,203
	Canal de Beverloo	191	294	485	276	220	170	177	194	—	—	761
	Total	15,676	6,456	60,219	39,916	28,118	35,163	21,819	12,481	1,150	1,404	100,135
Canaux Brabançons	Canal de Charleroi à Bruxelles	1,634	2,059	10,366	5,232	4,066	11,141	299	82	8	2	15,598
	Canal de Bruxelles au Rupel	3,267	7,973	15,723	8,632	8,929	10,352	2,827	1,079	638	530	24,355
	Canal de Louvain à la Dyle	239	1,104	1,340	1,174	2,113	284	64	53	—	—	2,514
	Total	5,140	11,136	27,429	15,038	15,108	21,777	3,190	1,214	646	532	42,467
Meuse et Sambre.	Meuse	6,790	7,178	14,567	10,669	7,700	9,341	4,919	3,184	91	1	25,236
	Sambre	5,782	3,842	9,698	6,575	3,724	11,476	1,067	4	1	1	16,273
	Ourthe	240	308	447	435	414	303	165	—	—	—	882
	Meuse (en aval de Liège)	770	145	856	967	1,165	450	168	40	—	—	1,823
	Total	13,582	11,473	25,568	18,646	13,003	21,570	6,319	3,228	92	2	44,214
Bassin du Haut-Escaut.	Haut-Escaut	1,728	1,874	23,074	9,974	9,916	19,916	2,570	582	31	33	33,048
	Lys	563	2,569	10,008	4,354	4,283	9,748	324	6	—	1	14,362
	Dendre (et canal de Blaton à Ath)	1,581	1,870	2,995	2,100	2,995	1,997	102	—	—	1	5,095
	Canal de Gand à Terneuzen	14,603	10,561	29,895	16,756	10,405	24,721	3,775	2,009	967	4,774	46,651
	Canal de Gand à Bruges	569	943	17,479	11,797	8,744	16,906	2,394	1,193	35	4	29,276
	Canal de dérivation de la Lys	261	463	5,995	2,030	2,722	5,102	195	5	—	1	8,025
	Canal de Roulers à la Lys	231	821	1,006	743	1,039	704	6	—	—	—	1,749
	Canal de Bossuit à Courtrai	274	545	1,285	1,401	1,283	1,401	2	—	—	—	2,686
Canal de l'Espierres	5	19	1,622	109	136	1,519	76	—	—	—	1,731	
	Total	19,815	19,665	93,359	49,264	41,523	82,014	9,444	3,795	1,033	4,814	142,623
Centre et Borinage.	Canal du Centre	3,567	1,977	7,191	3,604	2,102	8,632	52	8	1	—	10,795
	Canal de Mons à Condé	2,294	503	5,007	3,520	1,721	6,775	29	1	1	—	8,527
	Canal de Pommerœul à Antoing	308	109	2,823	2,475	1,226	4,057	14	1	—	—	5,298
	Total	6,169	2,589	15,021	9,599	5,049	19,464	95	10	2	—	24,620
Bassin de l'Yser et côte.	Yser	104	200	438	409	454	369	23	1	—	—	847
	Canal d'Ypres à l'Yser	59	99	158	148	175	129	2	—	—	—	306
	Canal de Plasschendale à Dunkerque	317	1,262	5,383	5,135	3,203	6,961	347	7	—	—	10,518
	Canal de Loo	10	22	34	26	34	25	1	—	—	—	60
	Canal de Bruges à Ostende	570	3,075	10,130	9,185	5,235	10,684	2,207	1,156	32	1	19,315
	Canal de Bruges à Zeebrugge	116	1,650	1,760	1,567	858	1,348	660	449	12	—	3,327
	Canal de Bruges à l'Écluse	30	21	49	79	117	10	1	—	—	—	128
	Total	1,206	6,329	17,952	16,549	10,076	19,526	3,241	1,613	44	1	34,501
	Total général	73,613	68,459	304,971	182,981	154,095	235,629	55,919	27,963	4,982	9,364	487,952

Scheepvaartbeweging op de waterwegen

2. Aantal schepen

VERKEER OP DE WATERWEGEN										WATERWEGEN		
Genre de bateaux Soort schepen				Nationalité Nationaliteit					TOTAL	Groepen	AANDUIDING	
Moteur Motor	Ordin. Gewone	Voya- geurs Reiz- gers	Remor- queurs Sleep- booten	Belges Belg	Franç. Fransch	Néerl. Nederl.	Allem. Duits.	Au- tres An- dere	TOTAAL			
12,884	10,037	—	5,173	26,350	882	839	18	5	28,094	Bekken der Zeeschelde.	Zeeschelde I (Gentbrugge-Rupel).	
16,508	25,663	—	11,479	46,312	864	5,237	1,115	122	53,650		Zeeschelde II (Rupel-Nederlandsche grenzen).	
15,296	12,977	—	8,467	34,702	149	1,649	213	27	36,740		Rupel.	
2,914	496	—	682	3,939	8	136	6	3	4,092		Dijle.	
504	86	—	586	1,123	5	48	—	—	1,176		Nethe.	
1,470	557	—	183	2,148	10	52	—	—	2,210		Durme-Moervaart.	
49,576	49,816	—	26,570	114,574	1,918	7,961	1,352	157	125,962	Totaal.		
4,265	14,387	58	8,424	24,225	274	2,541	78	16	27,134	Kempische kanalen.	Albertkanaal I (Luik-Briegden).	
7,286	18,480	—	5,457	29,780	165	1,094	164	20	31,223		Albertkanaal II (Briegden-Kwaadmechelen).	
9,804	17,976	—	4,562	30,453	167	1,516	185	21	32,342		Albertkanaal III (Kwaadmechelen-Antwerpen).	
2,612	6,972	—	2,462	10,647	73	1,283	40	3	12,046		Kanaal van Maastricht naar 's Hertogenbosch).	
3,470	7,233	—	1,626	11,265	41	988	35	—	12,329		Kanaal van Bocholt naar Herentals.	
1,200	1,486	—	262	2,681	8	252	7	—	2,948		Kanaal van Kwaadmechelen naar Desschel.	
2,373	1,830	—	63	4,032	19	213	2	—	4,266		Kanaal van Desschel-Turnhout-Schoten.	
182	579	—	43	750	5	47	2	—	804	Kanaal van Beverloo.		
31,192	68,943	58	22,899	113,833	752	7,934	513	60	123,092	Totaal.		
5,389	10,209	—	3,458	18,260	516	266	12	2	19,056	Brabantse kanalen	Kanaal van Charleroi naar Brussel.	
9,839	14,516	—	201	22,757	219	1,347	209	24	24,556		Kanaal van Brussel naar den Rupel.	
2,156	358	—	203	2,674	2	35	2	4	2,717		Kanaal van Leuven naar de Dijle	
17,384	25,083	—	3,862	43,691	737	1,648	223	30	46,329	Totaal.		
4,963	20,273	142	12,278	34,325	451	2,837	41	2	37,656	Maas en Samber.	Maas.	
4,354	11,919	1	3,567	18,694	753	388	5	1	19,841		Samber.	
329	553	—	40	887	4	31	—	—	922		Ourthe.	
288	1,535	57	1,194	3,053	8	13	—	—	3,074		Maas (beneden Luik).	
9,934	34,280	200	17,079	56,959	1,216	3,269	46	3	61,493	Totaal.		
14,836	18,212	—	9,605	37,340	4,354	941	14	4	42,653	Bekken der Bovenschelde.	Boven-Schelde.	
6,178	8,184	1	2,028	12,267	3,646	474	3	1	16,391		Leie	
3,416	1,679	—	687	5,197	287	292	3	3	5,782		Dender (en kanaal van Blaton naar Aat).	
16,247	30,404	1	13,780	46,850	4,924	7,174	1,464	20	60,432		Kanaal van Gent naar Terneuzen.	
12,165	17,111	—	7,318	33,489	2,077	1,017	10	1	36,594		Kanaal van Gent naar Brugge.	
3,740	4,285	—	1,270	7,623	1,308	359	3	2	9,295		Afleidingskanaal der Leie.	
1,242	507	—	36	1,698	23	63	—	1	1,785		Kanaal van Roeselare naar de Leie.	
1,396	1,290	—	74	2,598	115	47	—	—	2,760		Kanaal van Bossuit naar Kortrijk.	
280	1,451	—	4	834	847	51	—	3	1,735		Spierkanaal.	
59,500	83,123	2	34,802	147,896	17,581	10,418	1,497	35	177,427	Totaal.		
2,938	7,857	—	60	10,064	663	126	2	—	10,855	Centrum & Borinage.	Centrumkanaal	
2,313	6,214	—	78	7,686	804	115	—	—	8,605		Kanaal van Bergen naar Condé	
1,644	3,654	—	61	4,880	363	116	—	—	5,359		Kanaal van Pommerceul naar Antoing.	
6,895	17,725	—	199	22,630	1,830	357	2	—	24,819	Totaal.		
498	349	—	110	941	5	11	—	—	957	IJzerbekken en kust.	IJzer.	
205	101	—	28	324	3	7	—	—	334		Kanaal van Ieper naar den IJzer.	
4,758	5,760	—	1,049	11,130	275	161	1	—	11,567		Kanaal van Plasschendale naar Duinkerke.	
52	8	—	1	61	—	—	—	—	61		Kanaal van Loo.	
7,602	11,713	—	2,590	21,052	343	505	5	—	21,905		Kanaal van Brugge naar Oostende.	
1,075	2,252	—	963	4,163	21	106	—	—	4,290		Kanaal van Brugge naar Zeebrugge.	
71	57	—	8	132	—	4	—	—	136		Kanaal van Brugge naar Sluis	
14,261	20,240	—	4,749	37,803	647	794	6	—	39,250		Totaal.	
188,742	299,210	260	110,160	537,386	24,681	32,381	3,639	285	598,372		Algemeen totaal.	

Frontières	VOIES NAVIGABLES	Pays d'origine	MARCHANDISES (Tonnes) — — GOEDEREN (Ton)								
			Produits aliment. et agricoles	Combustibles solides	Minerais	Produits métallurg.	Matériaux de construct. bois, verre	Produits des carrières	Textiles et cuirs	Produits chimiques	Graisses et hulles industr.
			Voedings- en land- bouw- producten	Vaste brand- stoffen	Ertzen	Metallur- giepro- ducten	Bouwna- terialen, hout, glas	Groef- producten	Textiel- stoffen en leder	Scheikun- dige producten	Nijver- heids- vetten en -oliën
Française	Meuse	France	1,896	1,846	241	6,148	8,412	446	—	3,896	—
	Sambre	France	3,819	1,464	31,469	570	31,574	1,529	—	790	420
	Haut-Escaut	France	247,359	17,979	643,508	9,992	59,130	3,106	462	33,847	281
	Lys	France	40,886	188,687	90,129	983	21,544	13,146	8,893	26,031	503
	Canal de l'Espierres .	France	3,892	873	64,181	642	355	—	147	4,116	417
	Canal de Mons à Condé	France	6,004	506	3,918	—	6,059	26,616	—	236	277
	Can. de Plasschendale à Dunkerque . . .	France	3,798	—	—	287	1,380	9,581	—	—	—
Total . . .	France Total	307,654	211,355	833,446	18,622	128,454	54,424	9,502	68,916	1,898	
Néerlandaise	Escaut-Maritime . . .	Belgique	—	—	—	—	—	—	—	—	—
		Pays-Bas	16,955	10,862	2,824	2,589	26,461	277,962	—	99,249	3,472
		Allemagne	58,336	23,143	20,777	7,663	1,918	127,454	—	295,362	80,184
		Total	75,291	34,005	23,601	10,252	28,379	405,416	—	394,611	83,656
	Canal Albert	Belgique	—	—	—	—	434	—	—	—	—
		Pays-Bas	210	7,183	7,545	3,479	2,125	159,490	310	7,277	—
		Allemagne	1,563	99,476	19,496	4,731	1,865	5,270	—	54,999	395
		Total	1,773	106,659	27,041	8,210	4,424	164,760	310	62,276	395
	Canal de Maastricht à Bois-le-Duc (Smeermaas)	Belgique	—	—	—	—	—	—	—	—	—
		Pays-Bas	1,511	11,786	1,540	440	1,024	100,270	40	1,037	—
		Total	1,511	11,786	1,540	440	1,024	100,270	40	1,037	—
	Canal de Maastricht à Bois-le-Duc (Bocholt)	Pays-Bas	8,636	998	433	2,091	8,247	148,233	143	18,955	—
		Allemagne	6,144	5,062	7,708	4,966	867	3,388	—	25,334	—
		Total	14,780	6,060	8,141	7,057	9,114	151,621	143	44,289	—
Canal de Gand à Ter- neuzen	Belgique	—	2,997	—	—	148	2,757	—	—	3,231	
	Pays-Bas	20,946	12,458	8,650	6,836	36,368	1,296,284	5,764	18,090	1,578	
	Allemagne	288	104,023	46,692	5,352	6,328	2,426,970	278	114,617	2,050	
	Autres	—	—	—	—	260	—	—	—	—	
	Total	21,234	119,478	55,342	12,188	43,104	3,726,011	6,042	132,707	6,859	
Total . . .	Belgique	—	2,997	—	—	582	2,757	—	—	3,231	
	Pays-Bas	48,258	43,287	20,992	15,435	74,225	1,982,239	6,257	144,608	5,050	
	Allemagne	66,331	231,704	94,673	22,712	10,978	2,563,082	278	490,312	82,629	
	Autres	—	—	—	—	260	—	—	—	—	
	Total	114,589	277,988	115,665	38,147	86,045	4,548,078	6,535	634,920	90,910	
Total général . . .		422,243	489,343	949,111	56,769	214,499	4,602,502	16,037	703,836	92,808	

Scheepvaartbeweging aan de grens

1. Inkomend

		NOMBRE DE BATEAUX — AANTAL SCHEPEN												Grenzen	WATERWEGEN	Land van herkomst		
Divers	TOTAL	Belges Belgische		Français Fransche		Néerlandais Nederlandsche		Allemands Duitsche		Autres Andere		TOTAL TOTAAL						
Allerhande	TOTAAL	charg. gelad.	Vides Ledig	Charg. Gelad.	Vides Ledig	Charg. Gelad.	Vides Ledig	Charg. Gelad.	Vides Ledig	Charg. Gelad.	Vides Ledig	Charg. Gelad.	Vides Ledig					
—	22,885	124	747	12	17	13	56	1	4	—	—	150	824	Fransche	Maas	Frankrijk		
512	72,147	233	867	78	34	1	6	—	—	—	—	312	907		Samber	Frankrijk		
6,936	1,022,600	2,550	168	2,150	85	18	19	1	—	—	—	4,719	272		Boven-Schelde . . .	Frankrijk		
605	391,407	942	743	981	36	22	21	—	—	—	—	1,945	800		Leie	Frankrijk		
—	74,623	199	52	96	55	18	5	—	—	1	—	314	112		Spierekanaal . . .	Frankrijk		
12,273	55,889	149	222	79	25	2	5	—	—	—	—	230	252		Kanaal van Bergen naar Condé . . .	Frankrijk		
30	15,076	146	3,471	2	23	4	13	—	—	—	—	152	3,507		Kan v. Plasschendale naar Duinkerke .	Frankrijk		
20,356	1,654,627	4,343	6,270	3,398	275	78	125	2	4	1	—	7,822	6,674	Totaal .	Frankrijk Totaal			
—	—	—	10	—	—	—	1	—	—	—	—	—	11	Nederlandsche	Zeeschelde	België		
42,232	482,606	310	250	—	—	1,101	257	21	97	7	9	1,439	613			Nederland		
71,080	685,917	289	6	3	—	298	11	333	7	33	4	956	28			Duitschl.		
113,312	1,168,523	599	266	3	—	1,399	269	354	104	40	13	2,395	652	Totaal				
—	434	—	3	—	—	1	—	—	—	—	—	1	3	Nederlandsche	Albertkanaal	België		
3,046	190,665	325	137	36	6	275	270	16	1	—	—	652	414			Nederland		
2,126	189,921	373	3	15	1	99	—	12	1	7	—	506	5			Duitschl.		
5,172	381,020	698	143	51	7	375	270	28	2	7	—	1,159	422	Totaal				
—	—	—	—	—	—	—	—	—	—	—	—	—	—	Nederlandsche	Kan. van Maastricht naar 's Hertogenb. (Smeermaas)	België		
2,350	119,998	227	18	4	—	161	12	—	—	2	—	394	30			Nederland		
2,350	119,998	227	18	4	—	161	12	—	—	2	—	394	30			Totaal		
4,893	192,629	503	45	2	5	227	38	5	—	—	—	737	88	Nederlandsche	Kan. van Maastricht n.'s Hertogenbosch (Bocholt)	Nederland		
1,775	55,244	128	1	3	—	33	5	10	—	—	—	174	6			Duitschl.		
6,668	247,873	631	46	5	5	260	43	15	—	—	—	911	94			Totaal		
—	9,133	14	—	—	—	5	—	—	—	—	—	19	—	Nederlandsche	Kanaal van Gent naar Terneuzen .	België		
19,943	1,426,917	814	85	4	—	1,102	96	115	5	1	—	2,036	186			Nederland		
18,403	2,725,001	577	3	2	1	953	—	544	3	11	—	2,087	7			Duitschl.		
—	260	1	—	—	—	—	—	—	—	—	—	1	—	Nederlandsche	Andere			
38,346	4,161,311	1,406	88	6	1	2,060	96	659	8	12	—	4,143	193			Totaal		
—	9,567	14	13	—	—	6	1	—	—	—	—	20	14			Nederlandsche	Totaal . .	België
72,464	2,412,815	2,179	535	46	11	2,866	673	157	103	10	9	5,258	1,331	Nederland				
93,384	3,656,083	1,367	13	23	2	1,383	16	899	11	51	4	3,723	46	Duitschl.				
—	260	1	—	—	—	—	—	—	—	—	—	1	—	Nederlandsche	Andere			
165,848	6,078,725	3,561	561	69	13	4,255	690	1,056	114	61	13	9,002	1,391			Totaal		
186,204	7,733,352	7,904	6,832	3,467	288	4,330	815	1,058	118	62	13	16,824	8,066			Algemeen totaal.		

Frontières	VOIES NAVIGABLES	Pays d'origine	MARCHANDISES (Tonnes) — — GOEDEREN (Ton)								
			Produits aliment. et agricoles Voedings- en land- bouw- producten	Combustibles solides Vaste brand- stoffen	Minerais Ertsen	Produits métallurg. Metallur- giepro- ducten	Matériaux de construct. bois, verre Bouwma- terialen, hout, glas	Produits des carrières Groef- producten	Textiles et cuirs Textiel stoffen en leder	Produits chimiques Scheikun- dige producten	Graisses et huiles industr. Nijver- heds- vetten en -oilen
Française	Meuse	France	—	113,758	695	881	15,295	172,444	310	2,492	2,930
	Sambre	France	—	125,326	271	4,330	40,975	116,608	143	6,981	42
	Haut-Escaut	France	1,969	18,897	9,132	13,163	112,049	340,912	2,566	96,837	7,145
	Lys	France	13,141	17,931	3,555	2,235	37,054	708,695	123	14,048	649
	Canal de l'Espierres	France	11,085	2,960	15,083	167	28,701	358,824	—	9,727	3,483
	Canal de Mons à Condé	France	275	68,544	492	1,398	41,788	110,622	200	28,608	92
	Can. de Plasschendale à Dunkerque	France	765	5,119	593	909	33,925	762,730	209	1,140	—
Total	France	Total	27,235	352,535	29,821	23,083	309,787	2,570,835	3,551	159,833	14,341
Néerlandaise	Escaut-Maritime	Belgique	—	2,222	—	—	148	2,757	—	—	2,422
		Pays-Bas	7,895	71,601	9,185	19,243	21,796	69,284	—	41,436	3,347
		Allemagne	246,572	289,145	200,078	205,402	62,272	45,721	—	25,145	27,924
	Total	254,467	362,968	209,263	224,645	84,216	117,762	—	66,581	33,693	
	Canal Albert	Pays-Bas	1,172	930	440	9,694	15,590	137,763	—	8,868	—
		Allemagne	5,233	673	6,631	57,001	12,646	42,620	—	207	—
		Total	6,405	1,603	7,071	66,695	28,236	180,383	—	9,075	—
	Canal de Maastricht à Bois-le-Duc (Smeermaas)	Belgique	—	—	—	—	—	—	—	—	—
		Pays-Bas	1,863	494	3,153	4,194	1,177	3,600	—	10,200	—
	Total	1,863	494	3,153	4,194	1,177	3,600	—	10,200	—	
	Canal de Maastricht à Bois-le-Duc (Bocholt)	Pays-Bas	16,527	267	1,126	9,743	14,595	37,840	154	17,173	—
Allemagne		26,539	—	12,228	53,846	15,511	41,906	830	8,122	—	
Total	43,066	267	13,354	63,589	30,106	79,746	984	25,295	—		
Canal de Gand à Terneuzen	Belgique	—	—	—	—	—	—	—	—	—	
	Pays-Bas	19,169	2,261	93,889	8,792	36,141	61,917	658	16,698	—	
	Allemagne	39,541	—	1,305,254	4,103	639	7,437	1,333	8,272	9,273	
Total	58,710	2,261	1,399,143	12,895	36,780	69,354	1,991	24,970	9,273		
Total	Belgique	—	2,222	—	—	148	2,757	—	—	2,422	
	Pays-Bas	46,626	75,553	107,793	51,666	89,299	310,404	812	94,375	3,347	
	Allemagne	317,885	289,818	1,524,191	320,352	91,068	137,684	2,163	41,746	37,197	
Total	364,511	367,593	1,631,984	372,018	180,515	450,845	2,975	136,121	42,966		
Total général			391,746	720,128	1,661,805	395,101	490,302	3,021,680	6,526	295,954	57,307

Scheepvaartbeweging aan de grens

Uitgaand

		NOMBRE DE BATEAUX — AANTAL SCHEPEN												Grenzen	WATERWEGEN	Land van herkomst
Divers	TOTAL	Belges		Français		Néerlandais		Allemands		Autres		TOTAL				
		Belgische		Fransche		Nederlandsche		Duitsche		Andere		TOTAAL				
Allerhande	TOTAAL	charg. gelad.	Vides Ledig	Charg. Gelad.	Vides Ledig	Charg. Gelad.	Vides Ledig	Charg. Gelad.	Vides Ledig	Charg. Gelad.	Vides Ledig	Charg. Gelad.	Vides Ledig			
3,411	312,216	772	12	38	2	137	7	6	—	—	—	953	21	Maas	Frankrijk	
61,011	355,687	1,230	15	144	2	13	2	—	—	1	—	1,388	19	Samber	Frankrijk	
5,486	608,156	2,106	31	492	37	23	12	—	—	—	—	2,621	80	Boven-Schelde . . .	Frankrijk	
4,873	802,304	2,292	48	938	554	57	26	2	—	—	—	3,289	628	Leie	Frankrijk	
2,085	432,115	739	8	920	6	32	12	—	—	2	—	1,693	26	Spierekanaal . . .	Frankrijk	
31,191	283,210	851	14	248	6	—	—	—	—	—	—	1,099	20	Kanaal van Bergen naar Condé . . .	Frankrijk	
707	806,097	3,272	21	219	4	44	9	1	—	—	—	3,536	34	Kan v. Plasschendale naar Duinkerke .	Frankrijk	
108,764	3,599,785	11,262	149	2,999	611	306	68	9	—	3	—	14,579	828	Totaal .	Frankrijk Totaal	
—	7,549	10	—	—	—	5	—	—	—	—	—	15	—	Zeeschelde	België Nederland Duitschl.	
32,020	275,807	325	79	5	3	660	219	34	10	—	2	1,024	313			
104,224	1,206,483	783	25	9	—	549	63	421	63	36	5	1,798	156			
136,244	1,489,839	1,118	104	14	3	1,214	282	455	73	36	7	2,837	469		Totaal	
22,787	197,244	406	131	9	23	352	44	7	18	1	—	775	216	Albertkanaal	Nederland Duitschl.	
7,844	132,855	320	2	4	—	56	1	8	1	7	—	395	4			
30,631	330,099	726	133	13	23	408	45	15	19	8	—	1,170	220		Totaal	
—	—	—	3	—	—	—	—	—	—	—	—	—	3	Kan. van Maastricht naar 's Hertogenb. (Smeermaas)	België Nederland	
9,935	34,616	67	144	1	—	63	55	1	4	1	—	133	203			
9,935	34,616	67	147	1	—	63	55	1	4	1	—	133	206		Totaal	
18,879	116,304	279	471	9	3	225	74	3	—	—	—	516	548	Kan. van Maastricht n.'s Hertogenbosch (Bocholt)	Nederland Duitschl.	
7,270	166,252	390	5	17	—	106	1	12	2	—	—	525	8			
26,149	282,556	669	476	26	3	331	75	15	2	—	—	1,041	556		Totaal	
—	—	—	8	—	—	—	1	—	—	—	—	—	9	Kanaal van Gent naar Terneuzen .	België Nederland Duitschl.	
22,386	261,911	473	721	11	9	514	747	28	332	3	1	1,029	1,810			
5,310	1,381,162	676	10	9	—	499	25	270	42	1	—	1,455	77			
27,696	1,643,073	1,149	739	20	9	1,013	773	298	374	4	1	2,484	1,896		Totaal	
—	7,549	10	11	—	—	5	1	—	—	—	—	15	12			
106,007	885,882	1,550	1,546	35	38	1,814	1,139	73	364	5	3	3,477	3,090		België Nederland Duitschl.	
124,648	2,886,752	2,169	42	39	—	1,210	90	711	108	44	5	4,173	245			
230,655	3,780,183	3,729	1,599	74	38	3,029	1,230	784	472	49	8	7,665	3,347		Totaal	
339,419	7,379,968	14,991	1,748	3,073	649	3,335	1,298	793	472	52	8	22,244	4,175	Algemeen totaal.		

Mouvement dans les ports

Chargements

VOIES NAVIGABLES		Produits alimentaires et agricoles	Combustibles solides	Minerais	Produits métallurgiques	Matériaux de construction, bois, verre	Produits des carrières
Groupes	DÉSIGNATION	Voedings- en landbouw- producten	Vaste brandstoffen	Ertsen	Metallurgie	Bouw- materialen hout, glas	Groef- producten
Bassin de l'Escaut maritime.	Escaut maritime I (Gentbrugge-Rupel)	1,987	1,109	1,672	17,745	25,293	1,065
	Escaut maritime II (Rupel-Frontière néerlandaise)	331,718	199,913	242,574	70,361	152,674	294,739
	Rupel	513	863	260	750	637,420	8,812
	Dyle	825	—	—	—	4,811	418
	Nèthe	517	—	—	35	7,046	—
	Durme-Moervaart	8,814	422	—	354	9,230	53
	Total	344,374	202,307	244,506	89,245	836,474	305,087
Canaux de la Campine.	Canal Albert I (Liège-Briegden)	2,973	94,149	—	1,111	83,932	185,506
	Canal Albert II (Briegden-Kwaadmechelen)	2,022	2,986,970	2,003	1,089	4,813	11,433
	Canal Albert III (Kwaadmechelen-Anvers)	9,685	4,157	243	1,005	10,144	5,074
	Canal de Maastricht à Bois-le-Duc	4,730	707,265	6,460	394	4,215	99,193
	Canal de Bocholt à Herentals	1,903	211,646	9,855	51,464	18,228	241,536
	Canal de Kwaadmechelen à Desschel	289	3,079	312	37	1,469	200
	Canal de Desschel-Turnhout-Schoten	4,095	10,416	40	638	211,054	10,169
	Canal de Beverloo	—	861	19,121	2,580	40	—
	Total	25,697	4,018,543	38,034	58,318	333,895	553,111
Canaux Brabançons.	Canal de Charleroi à Bruxelles	2,378	204,629	1,299	5,910	25,986	75,080
	Canal de Bruxelles au Rupel	2,354	51,120	13,796	198,730	45,579	29,275
	Canal de Louvain à la Dyle	10,759	704	2,146	50	959	40
	Total	15,491	256,453	17,241	204,690	72,524	104,395
Meuse et Sambre.	Meuse	15,853	369,557	24,947	194,565	152,365	740,247
	Sambre	1,490	887,759	9,171	47,159	62,754	96,231
	Ourthe	115	35	6,410	21,489	316	—
	Meuse (en aval de Liège)	130	82,532	—	357	468	85,139
	Total	17,588	1,339,883	40,528	263,570	215,903	921,617
Bassin du Haut-Escaut.	Haut-Escaut	20,122	4,324	2,509	901	210,021	59,818
	Lys	15,552	9,816	413	1,203	21,929	5,298
	Dendre (et canal de Blaton à Ath)	14,277	3,954	1,223	894	16,498	238,618
	Canal de Gand à Terneuzen	48,831	28,513	1,446,683	5,432	35,300	2,862,708
	Canal de Gand à Bruges	9,808	1,147	682	88	3,983	958
	Canal de dérivation de la Lys	6,930	157	—	135	11,920	3,790
	Canal de Roulers à la Lys	14,189	476	122	56	2,091	—
	Canal de Bossuit à Courtrai	1,236	409	124	15,449	20,185	175
	Canal de l'Espierres	—	—	—	—	515	646
	Total	130,945	48,796	1,451,756	24,158	322,442	3,172,011
Centre et Borinage.	Canal du Centre	27	481,044	948	25,868	177,674	80,342
	Canal de Mons à Condé	450	459,573	368	329	8,702	45,696
	Canal de Pommerœul à Antoing	277	77,175	273	—	2,638	1,254
	Total	754	1,017,792	1,589	26,197	189,014	127,292
Bassin de l'Yser et côte.	Yser	7,615	420	—	10	1,938	626
	Canal d'Ypres à l'Yser	6,461	95	—	—	255	—
	Canal de Plasschendale à Dunkerque	14,661	1,234	140	144	14,846	9,754
	Canal de Loo	839	—	—	—	—	—
	Canal de Bruges à Ostende	4,001	24,185	74	1,178	17,829	9,065
	Canal de Bruges à Zeebrugge	10	2,843	123	278	7,723	7,573
	Canal de Bruges à L'Ecluse	1,071	—	—	1	1,158	—
	Total	34,658	28,777	337	1,611	43,749	27,018
	Total général	569,507	6,912,551	1,793,991	667,789	2,014,001	5,210,531

Scheepvaartbeweging in de havens

Geladen

Matières textiles et cuirs Textielstoffen en leder	Produits chimiques Scheikundige stoffen	Graisses et huiles industrielles Nijverheidsvetten en oliën	Divers Allerhande	Total Totaal	WATERWEGEN		
					Groepen	AANDUIDING	
500	2,512	—	7,614	59,497	Bekken der Zeeschelde.	Zeeschelde I (Gentbrugge-Rupel).	
708	222,787	55,836	244,638	1,815,948		Zeeschelde II (Rupel-Nederlandsche grenzen).	
—	844	—	757	650,219		Rupel.	
—	150	—	2,398	8,602		Dijle.	
214	4,926	—	95	12,833		Nethe.	
1,938	518	—	6,352	27,681	Durme-Moervaart.		
3,360	231,737	55,836	261,854	2,574,780		Totaal.	
—	399	—	2,779	370,849	Kempische kanalen.	Albertkanaal I (Luik-Briegden).	
—	46,184	397	10,267	3,065,178		Albertkanaal II (Briegden-Kwaadmechelen),	
—	2,146	725	19,692	52,871		Albertkanaal III (Kwaadmechelen-Antwerpen).	
—	165	139	2,130	824,691		Kanaal van Maastricht naar 's Hertogenbosch).	
—	5,104	600	14,773	555,109		Kanaal van Bocholt naar Herentals.	
—	415	—	468	6,269		Kanaal van Kwaadmechelen naar Dessel.	
151	1,527	—	18,801	256,891		Kanaal van Dessel-Turnhout-Schoten.	
—	9,124	—	26,270	57,996		Kanaal van Beverloo.	
151	65,064	1,861	95,180	5,189,854		Totaal.	
—	12,303	813	37,982	366,380	Brabantse kanalen.	Kanaal van Charleroi naar Brussel.	
—	122,181	27,257	128,096	618,388		Kanaal van Brussel naar den Rupel.	
—	7,115	68	395	22,236		Kanaal van Leuven naar de Dijle	
—	141,599	28,138	166,473	1,007,004		Totaal.	
309	69,974	4,862	107,432	1,680,111	Maas en Samber.	Maas.	
39	88,207	494	151,768	1,345,072		Samber.	
—	—	—	663	29,028		Ourthe.	
—	—	—	74	168,700		Maas (beneden Luik).	
348	158,181	5,356	259,937	3,222,911		Totaal.	
—	2,282	176	10,368	310,521	Bekken der Bovenschelde.	Boven-Schelde.	
2,347	3,406	308	6,849	67,121		Leie	
156	3,498	—	20,679	299,797		Dender (en kanaal van Blaton naar Aat).	
3,111	155,814	20,335	69,307	4,676,034		Kanaal van Gent naar Terneuzen.	
548	82	75	15,394	32,765		Kanaal van Gent naar Brugge.	
57	2,157	—	1,894	27,040		Afleidingskanaal der Leie.	
75	2,044	989	1,268	21,310		Kanaal van Roeselare naar de Leie.	
257	826	125	1,737	40,523		Kanaal van Bossuit naar Kortrijk.	
—	—	—	—	1,161		Spierkanaal.	
6,551	170,109	22,008	127,496	5,476,272			Totaal.
41	37,737	13,814	18,247	835,742	Centrum & Borinage.	Centrumkanaal	
200	23,577	74	456	539,425		Kanaal van Bergen naar Condé	
—	—	140	—	81,757		Kanaal van Pommerceul naar Antoing.	
241	61,314	14,028	18,703	1,456,924		Totaal.	
—	491	50	2,115	13,265	IJzerbekken en kust.	IJzer.	
—	183	—	1,830	8,824		Kanaal van Ieper naar den IJzer.	
—	1,015	—	1,274	43,068		Kanaal van Plassendale naar Duinkerke.	
—	—	—	70	909		Kanaal van Loo.	
—	16,375	236	2,818	75,761		Kanaal van Brugge naar Oostende.	
—	724	290	2,144	21,708		Kanaal van Brugge naar Zeebrugge.	
125	165	—	99	2,619		Kanaal van Brugge naar Sluis	
125	18,953	576	10,350	166,154			Totaal.
10,776	846,957	127,803	939,993	19,093,899			Algemeen totaal.

Mouvement dans les ports

Déchargements

VOIES NAVIGABLES		Produits alimentaires et agricoles	Combustibles solides	Minerais	Produits métallurgiques	Matériaux de construction, bois, verre	Produits des carrières
Groupes	DÉSIGNATION	Voedings-en landbouw-producten	Vaste brandstoffen	Ertsen	Metallurgie	Bouw-materialen hout, glas	Groef-producten
Bassin de l'Escaut maritime.	Escaut maritime I (Gentbrugge-Rupel)	3,329	37,678	2,140	22,732	31,130	23,521
	Escaut maritime II (Rupel-Frontière néerlandaise)	343,493	387,038	32,548	94,528	165,343	507,971
	Rupel	7,140	41,309	—	125	15,535	88,486
	Dyle	1,507	10,880	725	—	12,635	14,270
	Nèthe	2,104	3,636	—	—	4,326	6,961
	Durme-Moervaart	22,861	7,198	—	2,257	10,085	9,994
	Total	380,434	487,739	35,413	119,642	239,054	651,203
Canaux de la Campine.	Canal Albert I (Liège-Briegden)	1,650	33,670	200	1,575	7,891	70,213
	Canal Albert II (Briegden-Kwaadmechelen)	2,876	17,314	276	1,507	146,018	145,115
	Canal Albert III (Kwaadmechelen-Anvers)	12,773	87,776	596	4,190	30,294	55,872
	Canal de Maastricht à Bois-le-Duc	2,224	15,206	4,658	1,674	26,897	29,739
	Canal de Bocholt à Herentals	1,408	155,644	37,392	9,918	48,333	45,401
	Canal de Kwaadmechelen à Desschel	—	895	—	—	16,615	3,175
Canal de Desschel-Turnhout-Schoten	1,335	47,943	1,207	1,159	29,584	79,398	
Canal de Beverloo	706	44,226	11,420	578	10,681	11,043	
	Total	22,972	402,674	55,749	20,601	316,313	439,956
Canaux Brabeyons.	Canal de Charleroi à Bruxelles	16,006	229,284	952	7,078	50,323	39,641
	Canal de Bruxelles au Rupel	26,584	1,707,202	6,051	44,301	135,837	152,310
	Canal de Louvain à la Dyle	7,180	57,077	—	182	46,279	18,530
	Total	49,770	1,993,563	7,003	51,561	232,439	210,481
Meuse et Sambre.	Meuse	19,798	1,402,085	91,358	42,250	53,145	335,385
	Sambre	12,257	467,714	23,755	17,738	29,788	84,430
	Ourthe	1,215	12,151	9,782	12,465	45	1,687
	Meuse (en aval de Liège)	2,310	387	—	1,302	1,691	4,619
	Total	35,580	1,882,337	124,895	73,755	84,669	426,121
Bassin du Haut-Escaut.	Haut-Escaut	9,836	139,895	9,695	885	78,634	58,029
	Lys	11,243	263,189	174	372	53,759	45,453
	Dendre et canal de Blaton à Ath)	18,727	83,393	—	134	77,632	53,652
	Canal de Gand à Terneuzen	39,459	574,426	828,287	26,539	100,241	3,735,763
	Canal de Gand à Bruges	5,093	33,470	50	410	28,934	42,781
	Canal de dérivation de la Lys	1,211	13,252	—	11	17,171	9,569
	Canal de Roulers à la Lys	5,938	40,817	754	982	27,263	25,709
	Canal de Bossuit à Courtrai	932	51,433	1,061	26,012	4,301	8,723
Canal de l'Espierres	—	414	—	—	154	3,602	
	Total	92,439	1,200,289	840,021	55,345	388,089	3,983,281
Centre et Borinage.	Canal du Centre	2,155	317,189	1,194	2,737	29,362	124,669
	Canal de Mons à Condé	1,531	34,455	35	2,071	26,801	29,986
	Canal de Pommerœul à Antoing	115	2,616	553	—	3,275	10,659
	Total	3,801	354,260	1,782	4,808	59,438	165,314
Bassin de l'Yser et côte.	Yser	296	4,662	—	75	16,554	11,209
	Canal d'Ypres à l'Yser	140	4,080	—	—	2,928	2,632
	Canal de Plasschendale à Dunkerque	3,940	9,923	438	383	82,215	192,966
	Canal de Loo	125	974	—	—	249	—
	Canal de Bruges à Ostende	6,708	252,786	147	3,767	201,930	425,629
	Canal de Bruges à Zeebrugge	277	80,155	881	1,405	110,337	309,026
Canal de Bruges à L'Ecluse	—	—	—	—	150	252	
	Total	11,486	352,580	1,466	5,630	414,363	941,714
	Total général	596,482	6,673,442	1,066,329	331,342	1,734,365	6,818,070

Scheepvaartbeweging in de havens

Gelost

Matières textiles et cuirs Textielstoffen en leder	Produits chimiques Scheikundige stoffen	Graisses et huiles industrielles Nijverheidsvetten en oliën	Divers Allerhande	Total Totaal	WATERWEGEN	
					Groepen	AANDUIDING
128	7,881	860	16,963	146,362	Bekken der Zeeschelde.	Zeeschelde I (Gentbrugge-Rupel).
518	322,268	86,767	176,114	2,116,588		Zeeschelde II (Rupel-Nederlandsche grenzen).
125	1,492	—	8,099	162,311		Rupel.
—	3,138	—	3,320	46,475		Dijle.
—	8,804	—	2,403	28,234		Nethe.
—	3,051	37	10,531	66,014	Durme-Moervaart.	
771	346,634	87,664	217,430	2,565,984		Totaal.
—	17	54	5,058	120,328	Kempische kanalen.	Albertkanaal I (Luik-Briegden).
—	58,704	1,140	15,763	388,713		Albertkanaal II (Briegden-Kwaadmechelen).
43	8,649	716	25,035	225,944		Albertkanaal III (Kwaadmechelen-Antwerpen).
—	7,388	445	9,129	97,360		Kanaal van Maastricht naar 's Hertogenbosch).
—	8,198	632	19,755	326,681		Kanaal van Bocholt naar Herentals.
—	145	—	251	21,081		Kanaal van Kwaadmechelen naar Dessel.
52	12,225	601	17,681	191,185		Kanaal van Dessel-Turnhout-Schoten.
—	676	—	6,988	86,318		Kanaal van Beverloo.
95	96,002	3,588	99,660	1,457,610		Totaal.
41	36,049	6,251	14,023	399,648	Brabantse kanalen.	Kanaal van Charleroi naar Brussel.
400	200,535	1,344	153,166	2,427,730		Kanaal van Brussel naar den Rupel.
—	17,196	—	3,126	149,570		Kanaal van Leuven naar de Dijle
441	253,780	7,595	170,315	2,976,948		Totaal.
—	40,972	4,957	36,587	2,026,537	Maas en Samber.	Maas.
12	129,236	6,400	35,163	806,493		Samber.
—	12	2,026	1,063	40,446		Ourthe.
—	—	—	99	10,408		Maas (beneden Luik).
12	170,220	13,383	72,912	2,883,884		Totaal.
195	31,766	180	15,293	344,408	Bekken der Bovenschelde.	Boven-Schelde.
12,169	18,103	496	17,262	422,220		Leie
585	19,237	350	30,770	284,480		Dender (en kanaal van Blaton naar Aat).
5,272	233,516	39,662	89,439	5,672,604		Kanaal van Gent naar Terneuzen.
98	5,311	1,808	14,150	132,105		Kanaal van Gent naar Brugge.
26	6,544	—	6,648	54,432		Afleidingskanaal der Leie.
572	15,707	384	9,462	127,588		Kanaal van Roeselare naar de Leie.
78	2,067	566	1,915	97,088		Kanaal van Bossuit naar Kortrijk.
—	49	—	—	4,219		Spierekanaal.
18,995	332,300	43,446	184,939	7,139,144		
—	8,234	5,291	12,191	503,022	Centrum & Borinage.	Centrumkanaal
—	3,598	1,654	1,070	101,201		Kanaal van Bergen naar Condé
—	7,694	420	211	25,543		Kanaal van Pommeroeul naar Antoing.
—	19,526	7,365	13,472	629,766		Totaal.
20	2,237	—	2,710	37,763	IJzerbekken en kust.	IJzer.
—	5,998	—	971	16,749		Kanaal van Ieper naar den IJzer.
—	4,715	107	1,607	296,294		Kanaal van Plasschendale naar Duinkerke.
—	601	—	370	2,319		Kanaal van Loo.
—	9,511	432	14,132	915,042		Kanaal van Brugge naar Oostende.
—	15,181	224	6,623	524,109		Kanaal van Brugge naar Zeebrugge.
—	949	—	320	1,671		Kanaal van Brugge naar Sluis
20	39,192	763	26,733	1,793,947		
20,334	1,257,654	163,804	785,461	19,447,283		Algemeen totaal.

Postes. — Posterijen

(Source : Administrat. des Postes.)

(Bron : Bestuur der Posterijen.)

SPÉCIFICATIONS		1939	1940 (e)	1941	1942	1943	OPSOMMING	
Lettres privées (milliers)	ordinaires	322,074	—	188,120	196,744	209,636	Particuliere brieven (duizendt.)	gewone. aangeteekende. verzekerde. Totaal. verzekerde sommen (1,000 fr.).
	recommandées	6,932	—	3,574	4,464	6,224		
	assurées	215	—	13	27	27		
	Total	329,221	—	191,707	201,265	215,887		
	sommes assurées (1,000 fr.)	503,403	—	—	—	—		
Lettres de service (milliers)	ordinaires	76,764	—	85,916	84,070	98,487	Dienst- brieven (duizendt.)	gewone. aangeteekende. Totaal.
	recommandées	2,037	—	2,694	3,772	4,221		
	Total	78,801	—	88,610	87,842	102,708		
Totaux des lettres (milliers)		408,022	—	280,317	289,107	318,595	Totaal brieven (duizendtallen).	
Cartes postales	Id.	83,696	—	56,021	57,511	54,197	Briefkaarten	Id.
Cartes de visite sous envel. ouverte (a)	Id.	23,039	—	13,526	17,873	17,414	Naamkaartjes onder open omslag (a)	Id.
Journaux	Id.	433,020	—	109,765	98,516	88,271	Kranten.	Id.
Imprimés	Id.	408,234	—	183,994	175,239	196,594	Drukwerken.	Id.
Echantillons	Id.	18,729	—	5,283	6,136	6,277	Monsters.	Id.
Papiers d'affaires	Id.	22,367	—	12,775	15,580	14,332	Zaakpapieren.	Id.
Mandats poste	{ 1,000 1,000 fr.	2,913 863,938	1,853 516,755	1,572 910,425	1,960 1,389,797	2,197 1,867,042	Postwissels	{ 1,000 1,000 fr.
Effets de com- merce	{ à l'encaisse- ment (b) { 1,000 1,000 fr.	6,449 1,803,191	3,680 788,921	4,746 771,005	4,475 676,176	4,644 671,551	Handels- effecten	{ ter incas- seering (b) { 1,000 1,000 fr. ter acceptatie { stuks.
	{ à l'acceptation { unités .	6,409	563	84	9	25		
Abonnements sous- crits	{ 1,000 1,000 fr.	3,666 57,435	1,693 21,600	2,430 29,160	2,154 33,082	2,359 40,787	Abonnements	{ 1,000 1,000 fr.
Permis de pêche	{ 1,000 1,000 fr.	127 3,167	74 1,797	143 3,544	139 3,814	129 3,767	Vischakten	{ 1,000 1,000 fr.
Exprès (envois de toute nature)	{ 1,000	3,604	—	4,341	3,817	5,364	Spoodstukken (allerlei zendingen)	{ 1,000
Caisse d'épar- gne	Versements { 1,000 1,000 fr.	3,229 1,931,886	741 836,847	769 1,268,338	1,497 2,045,030	2,173 3,970,922	Spaar- kas	Stortingen { 1,000 1,000 fr. Terug- betalingen { 1,000 1,000 fr. Spaarboekjes { 1,000 op 31 Dec. Saldo 1,000 fr.
	Rembour- sements. { 1,000 fr.	1,422 2,906,586	1,045 1,429,709	880 1,499,094	683 1,267,534	564 1,259,972		
	Livrets au 31 décembre. { 1,000	5,496	5,498	5,517	5,679	5,813		
	Solde 1,000 fr.	11,162,888	10,753,306	10,831,399	11,926,190	14,997,641		
Caisse d'assu- rances	Versements { Unités Francs	2,901 683,085	2,165 566,038	2,447 607,751	2,362 559,328	2,479 596,127	Levens- verzeke- ringskas	Stortingen { Eenhed. Franken Uitkeeringen { Eenhed. Franken
	Paiements { Unités Francs	69 144,661	97 408,219	150 378,793	177 577,417	147 474,895		
Lettres et cartes postales tom- bées en rebut		561,369	750,922	575,629	545,373	536,805	Onbestelbare brieven en brief- kaarten.	
Agents postaux (e)		15,955	16,046	15,784	15,757	16,229	Postambtenaren en beamtten (c)	
Bureaux de poste (d)		1,732	1,733	1,734	1,736	1,738	Postkantoren (d).	
Bureaux auxil. chargés unique- ment de la vente de timbres.		1,074	1,040	1,015	974	969	Hulpkantoren enkel belast met den verkoop van zegels.	

(a) Cartes de visite et cartes illustrées avec correspondance. — (b) Y compris les quittances déposées à l'encaissement. — (c) Non compris les facteurs surnuméraires. — (d) Y compris les bureaux-annexes temporaires et les agences. — (e) Certains renseignements n'ont pas été établis.

(a) Naamkaartjes en prentkaarten met correspondentie. — (b) Met inbegrip van de in te vorderen kwitanties. — (c) De boventallige brievenbestellers niet inbegrepen. — (d) Met inbegrip van de tijdelijke bijkantoren en hulpkantoren. — (e) Zekere inlichtingen werden niet opgenomen.

Postes. — Posterijen

II. Recettes et dépenses (francs). — II. Ontvangsten en uitgaven (in franken)

SPÉCIFICATIONS	1939	1940	1941	1942	1943	OPSOMMING
Recettes.						Ontvangsten.
Vente des valeurs postales	303,850,056	173,674,201	268,056,463	335,381,976	349,698,987	Verkoop van postwaarden.
Affranchissement en espèces (a)	56,037,438	25,677,349	30,465,021	34,790,917	37,967,905	Frankeering in speciën (a).
Taxes d'affranchissement et d'écritures des abonnements aux journaux	19,973,523	13,843,024	3,157,869	7,023,399	7,142,625	Frankeer- en schrijfgeld voor abonnements op nieuwsbladen.
Taxe sur la vente des permis de pêche	117,109	70,532	139,413	134,705	125,479	Recht op den verkoop van vischakten.
Produits du service des chèques et virem. (b)	18,728,270	13,493,311	21,798,124	30,893,973	35,485,230	Opbrengsten van den check- en girodienst (b).
Franchises	26,644,865	21,254,469	22,975,424	32,549,312	45,975,536	Portvrijdom.
Reliquat des décomptes avec les services étrangers	—	95,390	284	11,883	6,195	Saldo rekening met de buitenl. diensten.
Produits divers (c)	29,235,895	30,490,513	21,551,265	18,547,374	22,259,452	Allerlei opbrengsten (c).
Total de la recette brute	454,542,156	279,048,789	386,143,863	459,333,539	498,661,409	Totaal der bruto-ontvangsten.
Dépenses	486,532,760	452,021,708	491,141,052	582,480,540	636,374,466	Uitgaven.
Solde	-31,990,604	-172,972,919	-122,997,189	-123,147,001	-137,713,057	Saldo.

(a) Y compris le produit des droits de botte et des suppléments irréguliers de journaux. — (b) Ce chiffre ne comprend pas le produit de l'affranchissement de bulletins de versement et de cartes-récépissés, vente de formules de bulletins de versement, de chèques et de cartes-récépissés, etc. Ce produit est compris dans celui de la vente des valeurs postales. — (c) Comprend les sommes remboursées par d'autres administrations du chef des prestations fournies pour leur compte par la poste.

(a) Met inbegrip van de opbrengst der busrechten en der onregelmatige bijvoegsels van nieuwsbladen. — (b) Onder dit cijfer zijn niet begrepen, de opbrengst der frankeering van stortingsbulletins en ontvangkaarten, de verkoop van stortingsbulletins, checks en ontvangkaarten, enz. Deze opbrengst is begrepen onder die van den verkoop van postwaarden. — (c) Omvat de door andere besturen terugbetaalde sommen voor de voor hun rekening door de post verstrekte diensten.

III. Service des chèques. — III. Check- en girodienst

Montant des opérations (1.000 fr.). — Bedrag der verrichtingen (1.000 fr.)

SPÉCIFICATIONS	1939	1940	1941	1942	1943	1944	OPSOMMING
Versements	58,852,908	41,514,140	55,528,069	57,311,463	69,907,331	65,009,657	Stortingen.
Chèques	58,257,286	40,531,905	52,869,968	56,567,899	68,084,557	60,043,874	Checks.
Virements {							Overschrijvingen.
Crédit	157,345,349	111,219,258	186,713,563	209,278,470	237,238,537	200,670,371	
Débit	157,453,664	111,228,942	186,713,563	209,278,470	237,238,537	200,670,371	Debet
Divers {							Diversen.
Crédit	680,751	310,354	126,793	51,342	39,150	39,519	
Débit	738,906	413,776	449,742	610,388	709,775	779,600	Debet
Mouvement total	433,337,864	305,218,375	482,401,698	533,098,032	613,217,887	527,213,392	Totale beweging.
Comptes au 31 décembre	4,329,144	5,198,277	7,533,429	7,717,470	8,869,611	13,087,239	Rekeningen op 31 December.

SPÉCIFICATIONS	1940 (d)	1941	1942	1943	1944	OPSOMMING
Dépenses (fr.).						Uitgaven (fr.).
Accumulées de premier éta- blissement (approximat.) . . .	141,148,441	142,145,616	143,576,851	145,647,153	145,166,517	Gecumuleerde aanlegkosten (benadering).
Annuelles d'exploitation (a) . .	59,667,777	56,808,041	63,055,423	71,648,880	96,569,138	Jaarl. bedrijfsuitgaven (a).
Recettes (fr.).						Ontvangsten (fr.).
Télégrammes { intérieurs	5,178,409	2,778,731	6,661,546	16,327,368	15,901,037	Tele- { binnenlandsche. gram- { internationale en mes { transit
Expres postaux	13,475,559	1,333,889	1,926,873	4,061,981	2,676,516	men { doorgevoerde. Diverses
	3,430,401	7,326,750	9,079,239	10,079,486	6,422,304	Spedibrieven.
	5,065,385	15,490,376	18,756,550	6,953,223	9,582,826	Diversen.
Total	27,149,754	26,929,746	36,424,208	37,422,058	34,582,683	Totaal.
Nombre de télégrammes.						Aantal telegrammen.
A. — Télégrammes privés.						A. — Particuliere telegrammen.
a) Intérieurs :						a) Binnenlandsche :
Avis d'appel téléphon.	51,787	40,379	55,530	58,195	27,953	Telefoonoproepberichten.
Dépêches de l'Etat	145,202	19,581	59,319	74,198	55,312	Staatstelegrammen.
Transactions commerciales et nouvelles de Bourse	469,207	270,962	633,403	1,315,523	952,715	Zaken- en beursberichten.
Correspondances de journaux . .	18,636	1,208	3,546	5,680	5,014	Perstelegrammen.
Affaires privées	627,031	362,104	846,457	1,758,018	1,266,182	Bijzondere berichten.
Total	1,311,863	694,234	1,598,255	3,211,614	2,307,176	Totaal.
b) Internationaux :						b) Internationale :
Dépêches de l'Etat	5,823	—	—	—	—	Staatstelegrammen.
Transactions commerciales et nouvelles de Bourse	776,531	58,487	107,026	191,525	119,250	Zaken- en beursberichten.
Correspondances de journaux . .	6,394	1	1	41	—	Perstelegrammen.
Affaires privées	198,575	6,480	11,890	21,285	13,250	Bijzondere berichten.
Total	987,323	64,868	118,917	212,851	132,500	Totaal.
En transit	155,819	555	3,438	4,834	2,413	Doorgevoerde telegrammen.
Totaux	2,455,005	759,657	1,720,610	3,429,299	2,442,089	Totale.
B. — Télégrammes de service.						B. — Dienstelegrammen.
Chemins de fer (Soc. Nat.) . . .	220,354	57,059	138,964	193,045	138,853	Spoorwegen (N. M.).
Télégraphes et Téléphones . . .	81,255	64,987	102,870	147,350	92,258	Telegraaf en Telefoon.
Postes	60,370	58,384	130,146	154,300	90,107	Posterijen.
Chemins de fer concédés (b) . .	23,736	18,985	821	4,809	1,242	Geconcession. spoorwegen (b).
Divers (marine, serv. météoro- logique, etc.)	878	702	454	776	772	Diversen (zeewezen, meteo- rolog. dienst, enz.).
Totaux	386,593	200,117	373,255	500,280	323,232	Totale.
Relevés généraux	2,841,598	959,774	2,093,865	3,929,579	2,765,321	Algemeene opgaven.
Longueur en km. des :						Lengte in kilom. der :
fil conducteur	(c) 9,668	(c) 9,668	(c) 9,668	(c) 9,668	(c) 9,668	geleidraden.
lignes télégraphiques	857	852	984	1,328	1,039	telegraaflijnen.
Nombre des :						Aantal :
agents télégraphiques (d) . . .	2,779	2,040	2,277	2,387	1,892	telegraafbeambten (d).
agents auxiliaires	2,661	2,512	2,284	2,080	2,041	hulpbeambten.
appareils en service						toestellen in dienst.
bureaux télégraphiques ou- verts à la correspondance privée au départ et à l'arri- vée	1,283	1,274	1,148	1,247	1,247	telegraafkantoren opengesteld voor het ontvoren en ver- zenden van particuliere be- richten.

(a) Chiffres approximatifs. Y compris les charges d'amortissement et l'intérêt du capital de premier établissement. — (b) Depuis 1942, le mouvement de la Compagnie du Nord-Belge est compris dans celui de la S. N. C. F. B. — (c) Renseignements non recueillis. — (d) Les chiffres ne tiennent pas compte des agents éloignés du service (en Angleterre, prisonniers de guerre, détachés dans d'autres administrations, etc.).

(a) Benaderende cijfers. Met inbegrip van de afslossingskosten en den intrest van het aanlegkapitaal. — (b) Sinds 1942 wordt de beweging van de Compagnie du Nord-België bij deze van de N. M. B. S. inbegrepen. — (c) Inlichtingen niet opgenomen. — (d) De cijfers houden geen rekening met de van den dienst verwijderde ambtenaren en beamtben (in Engeland, krijts-gevangenen, naar andere besturen gedetacheerd, enz.).

I. Nombre de télégrammes au départ et à l'arrivée

I. Aantal ontvangen en verzonden telegrammen

(Source : Régie des Télégr. et Téléph.)

(Bron : Regie van Telegraaf en Telefoon)

PAYS	1939	1940 (a)	1941	1942	1943	1944	LANDEN
Europe :							Europa :
Allemagne	184,508	48,914	63,453	111,302	147,859	91,529	Duitschland.
Autriche	—	—	—	—	—	—	Oostenrijk.
Danemark	41,994	10,536	8	945	4,350	4,447	Denemarken.
Espagne	28,905	14,860	41	33	24	3	Spanje.
Finlande	30,954	5,930	5	6	4,672	4,066	Finland.
France	445,550	170,816	546	4,817	14,870	8,844	Frankrijk.
Grande-Bretagne	507,839	201,457	—	—	—	—	Groot-Brittannië.
Grèce	13,642	6,922	—	—	—	—	Griekenland.
Italie	63,618	23,987	28	62	5,717	10	Italië.
Luxembourg (Gr.-Duc.)	67,651	20,142	—	—	—	—	Luxemburg (G.-H.).
Norvège	59,016	17,396	16	538	1,574	1,585	Noorwegen.
Pays-Bas	273,553	83,137	24	806	24,744	15,376	Nederland.
Pologne	26,198	118	—	—	—	—	Polen.
Portugal	46,082	21,861	—	—	2	—	Portugal.
Roumanie	18,178	5,637	7	12	558	453	Roemenië.
Suède	81,347	29,262	12	14	12	4	Zweden.
Suisse	98,959	42,183	19	8	5	2	Zwitserland.
Tchéco-Slovaquie	19,242	5,541	—	—	—	270	Tsjecho-Slowakije.
Autres pays	100,632	45,414	635	371	8,464	5,804	Andere landen.
Total	2,107,868	754,113	64,794	118,914	212,851	132,393	Totaal.
Afrique :							Afrika :
Algérie-Tunisie	7,391	1,973	—	—	—	—	Algiers-Tunis.
Congo belge	34,575	14,101	—	—	—	25	Belgisch-Kongo.
Egypte	22,511	11,320	—	—	—	—	Egypte.
Autres pays	32,805	11,951	1	2	—	—	Andere landen.
Total	97,282	39,345	1	2	—	25	Totaal.
Asie :							Azië :
Inde brit. et Ceylan	21,171	7,255	—	—	—	—	Britsch-Indië en Ceylon
Autres pays	52,748	22,510	8	—	—	—	Andere landen.
Total	73,919	29,765	8	—	—	—	Totaal.
Amérique :							Amerika :
Etats-Unis et Amér. br.	292,373	120,149	4	—	—	82	Ver. Stat. en Br.-Amer.
Argentine	47,034	17,673	1	—	—	—	Argentinië.
Bésil	23,032	8,251	—	1	—	—	Brazilië.
Autres pays	37,167	15,632	—	—	—	—	Andere landen.
Total	399,606	161,705	5	1	—	82	Totaal.
Océanie	9,955	2,395	—	—	—	—	Oceanië.
Total général	2,688,630	987,323	64,808	118,917	212,851	132,500	Algemeen totaal.

II. Nombre de télégrammes en transit. — II. Aantal doorgevoerde telegrammen

LIEU DE TRANSIT	1939	1940 (a)	1941	1942	1943	1944	DOORVOERRICHTING
Fils spéciaux vers les compagnies de câbles							
Eastern	120,262	37,395	—	—	—	—	Eastern Western Union Commercial. Italcable
Western	—	—	—	—	—	—	
Union	20,681	2,258	—	—	—	—	
Commercial	1,073	212	—	—	—	—	
Italcable	72,338	3,349	—	—	—	—	Fransch-Nederlandsche doorvoer. Andere doorvoer.
Transit Franco-Néerlandais	285,749	83,066	—	—	—	—	
Autre transit	36,841	29,539	555	3,438	4,834	2,413	
Totaux	536,944	155,819	555	3,438	4,834	2,413	Totalen.

a) Jusqu'à mai 1940.

(a) Tot Mei 1940.

Téléphones (suite). — Telefoon (vervolg)

SPÉCIFICATIONS	1938	1939	1940	1941	1942	1943	1944	OP SOMMING
Nombre des :								Aantal :
Abonnements au service téléphonique	309,989	314,472	159,180	230,453	274,482	301,324	238,241	Abonnements op den telefoon-dienst.
Abonnements au service des conversations internationales	52	52	48	5	8	11	—	Abonnements op den dienst der internationale gesprekken.
Des bureaux centraux	537	564	398	550	566	571	433	Centrales.
Des bureaux publics (b)	1,470	1,511	1,186	1,192	1,228	1,134	911	Publieke kantoren (b).
Des bureaux chargés de l'échange des télégrammes avec les abonnés	—	—	205	198	187	179	179	Kantoren belast met de uitwisseling van telegrammen met de geabonneerden.
Des bureaux transmettant leurs télégrammes par téléphone à des bureaux télégraphiques voisins.	—	—	635	760	852	1,042	1,042	Kantoren die hun telegrammen per telefoon aan naburige telegraafkantoren overmaken.
Des postes téléphon. en usage	421,753	428,752	205,382	305,134	359,770	393,490	304,314	Telefoonposten in gebruik.
Mouvement téléphonique (en milliers).								Telefoonverkeer (in duizendt).
a. Régional :								a. Gewestelijk :
Conversations au départ des postes d'abonnés	229,573	276,695	134,894	188,739	267,794	326,828	273,390	Gesprekken van uit de posten der geabonneerden.
Conversations payées dans les bureaux publics	5,327	6,383	3,345	5,356	5,503	7,485	4,740	Gesprekken betaald op publieke kantoren.
Télégrammes téléphonés	2,869	2,875	1,052	161	350	678	420	Overgetelefoneerde telegrammen.
Total	237,769	285,953	139,291	194,256	273,647	334,991	278,550	Totaal.
b. Interurbain (c) :								b. Intercommunaal (c) :
Conversations	32,169	42,045	16,993	11,027	21,069	28,410	15,987	Gesprekken.
c. International (c) :								c. Internationaal (c) :
Conversations	2,834	2,744	706	16	40	47	20	Gesprekken.
dont transit	556	(d) 371	(d) 150	—	—	—	—	waarvan doorgevoerd.
Total général	272,773	330,742	156,990	205,299	294,756	363,448	294,557	Algemeen totaal.
Personnel :								Personeel :
Fonctionnaires et employés	3,939	4,118	3,184	3,266	3,388	3,482	3,413	Ambtenaren en beambten.
Subalterne	5,848	6,200	5,424	5,531	5,322	5,325	5,281	Ondergeschikt personeel.

N. B. — En 1938, l'exercice va du 1^{er} mars au 31 décembre. A partir de 1939, l'exercice correspond avec l'année civile.

(a) Chiffre approximatif. Y compris les charges d'amortissement et l'intérêt des capitaux de premier établissement. — (b) Nombre de cabines en service. — (c) Communications d'abonnement non comprises. — (d) Chiffre approximatif. — (e) Renseignements non recueillis.

N. B. — In 1938 loopt het dienstjaar van 1st maart tot 31 December. Vanaf 1939 stemt het dienstjaar overeen met het burgerlijk jaar.

(a) Benaderend cijfer, met inbegrip van de afschrijvingskosten en den interest van het aanlegkapitaal. — (b) Aantal telefooncellen in dienst. — (c) Abonnementgesprekken niet meegerekend. — (d) Benaderend cijfer. — (e) Inlichtingen niet opgenomen.

Radiotélégraphie avec les navires en mer

Radiotelegrafie met de schepen op zee

(Source : Régie des Télégr. et Téléph.)

(Bron : Regie van Telegraaf en Telefoon.)

SPÉCIFICATIONS	1940	1941	1942	1934	1944	OPSOMMING
Dépenses des stations exploitées par l'État (fr.). Accumulées d'établiss. des stations Annuelles d'exploitation : (a)	920,110	1,306,730	1,004,697	1,028,748	1,025,353	Uitgaven der door den Staat geëxploiteerde stations (fr.). Gecumuleerde aanlegk. der stat. Jaarlijksche bedrijfsuitg. : (a)
a) Personnel	227,280	—	—	—	—	a) Personeel.
b) Matériel et entretien	56,156	—	—	—	—	b) Materieel en onderhoud.
Total	283,436	—	—	—	—	Totaal.
Recettes faites par la Régie (fr.) :						Ontv. door de Regie (fr.) :
Taxes côtières et de bord	139,455	—	—	—	—	Kust- en boordrechten.
Taxes télégraphiques	26,303	—	—	—	—	Telegraafrechten.
Total	165,758	—	—	—	—	Totaal.
Radiotél. priv. éch. à l'interv. des stations côtières belges :						Partic. radiotelegr. verk. over de Belg. kuststations :
a) entre les stations de bord belges et la Belgique	6,458	—	—	—	—	a) tussen de Belg. scheepsstat. en België.
et l'étranger	108	—	—	—	—	en het buitenland.
b) entre les stations de bord étrang. et la Belgique	340	—	—	—	—	b) tussen de vr. scheepsstat. en België.
et l'étranger	144	—	—	—	—	en het buitenland.
Total	7,050	—	—	—	—	Totaal.
Radiotélégrammes de service	1,537	—	—	—	—	Dienst-radiotelegrammen.
Total général	8,587	—	—	—	—	Algemeen totaal.
Installations à ondes amorties	43	—	—	—	—	Inricht. met gedempte trillingen.
» à ondes entretenues	299	—	—	—	—	» met ongedempte trillingen.
Stations côtières { à la correspondance publique générale	2	—	—	—	—	Kuststations { het algemeen opengesteld voor den Rijksdienst.
ouvertes { à la corresp. officielle	2	—	—	—	—	
Stations de bord { à la correspondance publique générale	75	—	—	—	—	Scheepsstations { het algemeen open- gesteld voor het beperkt verkeer. den Rijksdienst. verk. v. priv. belang.
ouvertes { id. restreinte	252	—	—	—	—	
{ id. officielle	17	—	—	—	—	
{ id. d'intérêt privé	—	—	—	—	—	
Total	348	—	—	—	—	Totaal.

(a) Ces dépenses ne comprennent pas les charges d'amortissement ni l'intérêt des capitaux de premier établissement.
Note. Le service a été suspendu pendant la guerre.

(a) Onder deze uitgaven zijn niet begrepen de aflossingskosten noch de intrest van de aanlegkapitalen.
Note. Tijdens den oorlog werd de dienst geschorst.

Radio-diffusion (a). — Radio-omroep (a)

Nombre d'auditeurs inscrits. — Aantal ingeschreven luisteraars

(Situation au 30 juin. — Toestand op 30 Juni)

(Source : Id.)

(Bron : Id.)

Arrond. adm. Adm. arrond.	1938	1939	Arrond. adm. Adm. arrond.	1938	1939	Arrond. adm. Adm. arrond.	1938	1939
Antwerpen Anvers	118,823	121,453	Aalst-Alost	18,778	19,675	Hasselt	16,989	17,859
Mechelen-Malines	26,455	27,250	Dendermonde-Term.	11,421	11,802	Maaseik	5,889	6,275
Turnhout	16,482	17,333	Eekloo	6,060	6,274	Tongeren-Tongres	9,500	10,040
Tot.	161,760	166,036	Gent-Gand	51,989	53,042	Tot.	32,378	34,174
			Oudenaarde-Auden.	9,459	9,809			
Bruxelles-Brussel	205,140	209,869	St-Niklaas-St-Nicol.	15,024	15,509	Arlon-Aarlen	4,662	4,885
Leuven-Louvain	29,188	30,258	Tot.	112,731	116,111	Bastogne-Bastenaken	2,997	3,282
Nivelles-Nijvel	26,512	27,480				Marche-en-Famenne	3,522	3,743
Tot.	260,840	267,607	Ath-Aat	9,884	10,205	Neufchâteau	4,838	5,151
			Charleroi	75,264	76,237	Virton	4,203	4,372
Brugge-Bruges	18,387	19,010	Mons-Bergen	39,153	40,595	Tot.	20,222	21,433
Diksmuide-Dixmude	2,486	2,630	Soignies-Zinnik	25,062	25,615			
Ieper-Ypres	10,433	10,720	Thuin	20,986	21,611	Dinant	9,256	9,530
Kortrijk-Courtrai	33,088	34,010	Tournai-Doornik	21,783	22,834	Namur-Namen	31,547	32,401
Oostende-Ostende	12,839	13,280	Tot.	192,132	197,097	Philippeville	7,050	7,375
Roeselare-Roulers	9,946	10,271				Tot.	47,853	49,306
Tielt	3,759	3,891	Huy-Hoei	13,152	13,697			
Veurne-Furnes	4,242	4,578	Liège-Luik	102,461	105,014	Le Royaume	1,081,200	1,112,962
			Verviers	36,264	37,606	Het Rijk		
			Waremmе-Borgw.	6,227	6,491			
Tot.	95,180	98,390	Tot.	158,104	162,808			

(a) Le nombre d'auditeurs inscrits a été de 999,468 en 1940 ; 852,343 en 1941 ; 802,417 en 1942 et 719,269 en 1943. Sous l'occupation, la Régie des T. T. s'est abstenue d'établir ces nombres par arrondissement administratif.

(a) Het aantal ingeschreven luisteraars bedroeg 999,468 in 1940 ; 852,343 in 1941 ; 802,417 in 1942 en 719,269 in 1943. Tijdens de bezetting heeft de Regie van T. T. deze aantallen niet per administratief arrondissement opgemaakt.

Longueur des routes de grande voirie (en kilom.)
Lengte der groote verbindingswegen (in kilom.)

261

Situation au 31 décembre. — Toestand op 31 December

(Source : Minist. des Trav. Publics.)

(Bron : Minist. v. Openb. Werk.)

PROVINCES PROVINCIES	ROUTES — WEGEN	1935	1936	1937	1938	1939	1940	1941
Autoroute Bruxelles-Ostende — Autosnelweg Brussel-Oostende		—	—	—	—	—	—	34.43
Antwerpen. Anvers.	{ de l'État — Rijkswegen . .	742.66	747.66	749.46	765.44	775.92	769.47	769.47
	{ provinciales — Prov. wegen .	206.07	206.07	206.33	202.05	202.05	202.05	202.05
Brabant.	{ de l'État — Rijkswegen . .	750.00	746.58	746.58	753.68	770.52	770.52	770.52
	{ provinciales — Prov. wegen .	355.05	355.05	355.05	355.05	355.05	355.05	355.05
	{ concédées — Geconcess. wegen	3.33	3.33	3.33	3.33	3.33	3.33	3.33
West-Vlaanderen. Flandre occidentale.	{ de l'État — Rijkswegen . .	1,043.59	1,008.87	1,046.22	1,046.11	1,053.32	1,058.26	1,082.82
	{ provinciales — Prov. wegen .	188.50	188.50	188.50	188.50	188.50	188.50	188.50
Oost-Vlaanderen. Flandre orientale.	{ de l'État — Rijkswegen . .	816.70	823.46	851.47	872.86	876.57	876.57	879.06
	{ provinciales — Prov. wegen .	216.10	215.77	215.77	216.70	216.70	216.70	216.70
	{ concédées — Geconcess. wegen	11.42	—	—	—	—	—	—
Hainaut. Henegouwen.	{ de l'État — Rijkswegen . .	841.48	824.71	825.42	833.71	843.35	853.33	824.58
	{ provinciales — Prov. wegen .	314.00	313.84	313.89	313.89	313.89	313.89	313.89
	{ concédées — Geconcess. wegen	0.80	0.80	0.80	0.80	0.80	0.80	0.80
Liège. Luik.	{ de l'État — Rijkswegen . .	1,382.75	1,386.59	1,389.80	1,398.19	1,397.12	1,067.72	1,068.22
	{ provinciales — Prov. wegen .	47.78	47.78	47.78	47.78	47.78	47.78	47.78
Limburg. Limbourg.	{ de l'État — Rijkswegen . .	849.73	849.96	850.61	850.61	850.23	850.23	857.60
	{ provinciales — Prov. wegen .	—	—	—	—	—	—	—
Luxembourg. Luxemburg.	{ de l'État — Rijkswegen . .	1,199.36	1,200.16	1,200.16	1,200.16	1,208.47	1,208.01	1,208.01
	{ provinciales — Prov. wegen .	149.33	149.33	149.33	149.33	149.33	149.33	149.33
Namur. Namen.	{ de l'État — Rijkswegen . .	1,252.18	1,264.48	1,263.87	1,278.97	1,277.66	1,277.66	1,277.66
	{ provinciales — Prov. wegen .	102.48	102.94	102.94	102.94	102.94	102.94	102.94
Le Royaume Het Rijk.	{ de l'État — Rijkswegen . . .	8,878.45	8,852.37	8,923.59	8,999.73	9,053.16	8,731.77	8,772.37
	{ provinciales — Prov. wegen .	1,579.31	1,579.28	1,579.60	1,576.24	1,576.24	1,576.24	1,576.24
	{ concédées — Geconcess. wegen	15.55	4.13	4.13	4.13	4.13	4.13	4.13
Total — Totaal		10,473.31	10,435.78	10,507.32	10,580.10	10,633.53	10,312.14	10,352.74

Circulation des véhicules automobiles étrangers
Verkeer der vreemde motorvoertuigen

Relevé des véhicules étrangers entrés en Belgique (a)
Opgave van de in België binnengekomen vreemde voertuigen (a)

(Source : Id.)

(Bron : Id.)

PAYS D'ORIGINE	1936			1937			1938			1939			LAND VAN HERKOMST
	Voitures Rijtu- gen	Camions Vracht- auto's	Moto- cycles Motor- rijwie- len	Voitures Rijtu- gen	Camions Vracht- auto's	Moto- cycles Motor- rijwie- len	Voitures Rijtu- gen	Camions Vracht- auto's	Moto- cycles Motor- rijwie- len	Voitures Rijtu- gen	Camions Vracht- auto's	Moto- cycles Motor- rijwie- len	
Allemagne . .	1,299	133	247	938	92	95	796	52	74	927	30	49	Duitschland.
Autriche . . .	71	4	3	38	—	—	2	—	—	—	—	—	Oostenrijk.
Danemark . . .	46	2	8	125	—	—	119	—	—	187	—	4	Denemarken.
Espagne	11	—	1	17	—	—	17	—	—	23	—	—	Spanje.
France	6,600	368	862	29,448	681	908	51,985	1,218	957	34,571	638	620	Frankrijk.
Gr.-Bretagne . .	2,362	38	561	7,407	—	40	4,843	2	67	2,500	3	92	Gr.-Britannië.
Italie	20	—	—	89	—	—	49	—	—	31	—	—	Italië.
Norvège	50	2	—	87	—	—	83	—	—	74	—	—	Noorwegen.
Pays-Bas	5,893	520	792	14,837	1,384	1,153	27,228	1,357	861	23,239	1,154	844	Nederland.
Pologne	9	—	1	13	—	—	9	—	—	14	—	—	Polen.
Suède	46	—	5	100	—	—	117	—	—	153	—	—	Zweden.
Suisse	71	—	4	166	—	7	198	—	—	153	—	—	Zwitserland.
Tchéco-Slov. . .	33	—	—	75	—	—	10	—	—	22	—	—	Tsjecho-Slow.
E.-U. d'Amér. .	59	—	—	230	5	5	500	—	—	170	—	—	V. S. v. Amer.
Autres pays . .	154	—	—	532	—	—	942	—	—	748	—	—	Andere landen.
Totaux	16,724	1,067	2,484	54,092	2,162	2,208	86,898	2,629	1,959	62,812	1,825	1,609	Totalen.

N. B. — L'Annuaire statistique de 1881 contient deux cartes indiquant le développement des routes en 1830 et en 1880.

(a) Véhicules entrés en Belgique par le Grand-Duché de Luxembourg non compris.

N. B. — Het « Annuaire statistique » van 1881 bevat twee kaarten met de lengte der wegen in 1830 en in 1880.

(a) De over het Groot-Hertogdom Luxemburg in België binnengekomen motorvoertuigen niet meegeteld.

Automobiles et autres véhicules à moteur taxés (a). Automobielen en andere belaste motorvoertuigen (a)

I. Répartition par province. — I. Indeeling per provincie

(Source : Minist. des Finances.)

(Bron : Minist. van Financiën.)

PROVINCES	Véhicules servant au transport des personnes Voertuigen voor personenvervoer				Véhicules servant au transport de marchandises Voertuigen voor goederenvervoer		Total des voitures auto- mobiles TOTAAL der motor- voertuigen	Moto- cycles, motocy- clettes et bicyclettes à moteur Motor- rijwielen en gewone rijwielen met hulp- motor	Bateaux et canots à moteur Motor- schepen en motor- bootjes	PROVINCIES
	Voitures privées Particul. rijtuigen	Voitures de place et de location Station- neerende en huur- auto's	Autobus et autocars Auto- bussen en autocars	Tot.	Légers Lichte	Lourds Zware				
1941										
Anvers	1,866	114	46	2,026	2,501	1,530	6,057	832	15	Antwerpen.
Brabant	3,625	313	49	3,987	6,514	2,370	12,871	1,339	—	Brabant.
Flandre occid.	1,695	147	7	1,849	1,560	870	4,279	783	—	West-Vlaand.
Flandre orient.	1,510	204	4	1,718	2,237	1,011	4,966	937	—	Oost-Vlaand.
Hainaut	1,825	91	8	1,924	3,165	1,091	6,180	866	—	Henegouwen.
Liège	1,745	209	15	1,969	2,918	1,105	5,992	1,865	—	Luik.
Limbourg	540	59	39	638	1,030	304	1,972	272	—	Limburg.
Luxembourg	565	42	2	609	600	211	1,420	463	—	Luxemburg.
Namur	751	75	4	830	1,126	361	2,317	878	—	Namen.
Le Royaume . . .	14,122	1,254	174	15,550	21,651	8,853	46,054	8,235	15	Het Rijk.
1942										
Anvers	1,413	120	39	1,572	2,338	1,979	5,889	640	17	Antwerpen.
Brabant	2,519	180	48	2,747	4,198	2,817	9,762	1,365	—	Brabant.
Flandre occid.	1,305	134	4	1,443	1,302	986	3,731	509	—	West-Vlaand.
Flandre orient.	884	125	9	1,018	1,768	1,230	4,016	348	—	Oost-Vlaand.
Hainaut	1,287	86	3	1,376	2,591	1,343	5,310	643	—	Henegouwen.
Liège	1,040	147	16	1,203	2,496	1,338	5,037	1,284	—	Luik.
Limbourg	368	30	38	436	653	375	1,464	187	—	Limburg.
Luxembourg	441	33	3	477	447	288	1,212	371	—	Luxemburg.
Namur	596	79	2	677	983	505	2,165	587	—	Namen.
Le Royaume . . .	9,853	934	162	10,949	16,776	10,861	38,586	5,934	17	Het Rijk.
1943										
Anvers	1,049	96	30	1,175	1,743	1,935	4,853	772	19	Antwerpen.
Brabant	2,239	195	32	2,466	3,569	3,287	9,322	1,585	—	Brabant.
Flandre occid.	915	99	—	1,014	876	1,063	2,953	520	—	West-Vlaand.
Flandre orient.	708	112	7	827	1,331	1,264	3,422	320	—	Oost-Vlaand.
Hainaut	1,101	74	4	1,179	2,259	1,542	4,980	877	—	Henegouwen.
Liège	851	131	15	997	1,976	1,465	4,438	1,322	—	Luik.
Limbourg	295	25	32	352	441	461	1,254	194	—	Limburg.
Luxembourg	333	22	1	356	358	320	1,034	395	—	Luxemburg.
Namur	503	60	—	563	858	491	1,912	699	—	Namen.
Le Royaume . . .	7,994	814	121	8,929	13,411	11,828	34,168	6,684	19	Het Rijk.
1944										
Anvers	1,445	131	28	1,604	2,367	2,273	6,244	1,122	10	Antwerpen.
Brabant	3,038	210	42	3,290	3,929	3,329	10,548	2,152	—	Brabant.
Flandre occid.	1,546	121	3	1,670	1,271	1,279	4,220	1,141	—	West-Vlaand.
Flandre orient.	1,172	108	15	1,295	1,601	1,373	4,269	1,145	—	Oost-Vlaand.
Hainaut	1,704	79	5	1,788	2,544	1,717	6,049	1,232	—	Henegouwen.
Liège	1,485	138	13	1,636	2,038	1,452	5,126	1,891	—	Luik.
Limbourg	437	34	32	503	532	492	1,577	338	—	Limburg.
Luxembourg	429	31	—	460	333	298	1,091	499	—	Luxemburg.
Namur	776	73	3	852	892	496	2,240	946	—	Namen.
Le Royaume . . .	12,032	925	141	13,098	15,557	12,709	41,364	10,466	10	Het Rijk.

(a) Ne sont pas compris dans le tableau les véhicules pour lesquels une attestation d'exemption de taxe a été délivrée (1941 : 1,829 ; 1942 : 1,654 ; 1943 : 2,075 ; 1944 : 1,993).

Nota. — Pour les années 1941 à 1944, la statistique ne comprend aucun renseignement relatif aux communes qui sous l'occupation furent soustraites à la juridiction administrative belge.

(a) In deze tabel zijn niet begrepen de voertuigen waarvoor een bewijs van vrijstelling van belasting werd afgeleverd (1941 : 1,829 ; 1942 : 1,654 ; 1943 : 2,075 ; 1944 : 1,993).

Nota. — Voor 1941 tot 1944 omvat de statistiek geen enkele inlichting betreffende de gemeenten die onder de bezetting aan de Belgische administratieve rechtsmacht onttrokken waren.

Voitures privées Particuliere rijtuigen		Voitures de place Stationneerende rijtuigen		Autobus et autocars Autobussen en autocars		Véhicules légers (transp. de marchandises) Lichte voertuigen (goederen- vervoer)	
Puissance — Vermogen	Nombre Aantal	Puissance — Vermogen	Nombre Aantal	Puissance — Vermogen	Nombre Aantal	Puissance — Vermogen	Nombre Aantal
1941							
4 HP et moins en minder	995	10 HP et moins en minder	664	10 HP et moins en minder	—	10 HP et moins en minder	5,567
5-10 HP	9,184	11-18 HP	565	11-18 HP	28	11-20 HP	15,520
11-18 HP	3,824	19 HP et plus en meer	25	19-30 HP	77	Plus de 20 HP Meer dan	564
19-30 HP	117			Plus de 30 HP Meer dan	69		
Plus de 30 HP Meer dan	2						
Tot.	14,122	Tot.	1,254	Tot.	174	Tot.	21,651
1942							
4 HP et moins en minder	822	10 HP et moins en minder	583	10 HP et moins en minder	1	10 HP et moins en minder	5,388
5-10 HP	6,666	11-18 HP	336	11-18 HP	26	11-20 HP	11,027
11-18 HP	2,293	19 HP et plus en meer	15	19-30 HP	74	Plus de 20 HP Meer dan	361
19-30 HP	68			Plus de 30 HP Meer dan	61		
Plus de 30 HP Meer dan	4						
Tot.	9,853	Tot.	934	Tot.	162	Tot.	16,776
1943							
4 HP et moins en minder	896	10 HP et moins en minder	609	10 HP et moins en minder	7	10 HP et moins en minder	7,393
5-10 HP	5,380	11-18 HP	193	11-18 HP	34	11-20 HP	5,878
11-18 HP	1,654	19 HP et plus en meer	12	19-30 HP	61	Plus de 20 HP Meer dan	140
19-30 HP	62			Plus de 30 HP Meer dan	19		
Plus de 30 HP Meer dan	2						
Tot.	7,994	Tot.	814	Tot.	121	Tot.	13,411
1944							
4 HP et moins en minder	1,482	10 HP et moins en minder	697	10 HP et moins en minder	5	10 HP et moins en minder	9,121
5-10 HP	7,331	11-18 HP	217	11-18 HP	46	11-20 HP	6,260
11-18 HP	3,031	19 HP et plus en meer	11	19-30 HP	67	Plus de 20 HP Meer dan	176
19-30 HP	187			Plus de 30 HP Meer dan	23		
Plus de 30 HP Meer dan	1						
Tot.	12,032	Tot.	925	Tot.	141	Tot.	15,557

Statistique des vélocipèdes. — Statistiek van de rijwielen

(Situation au 31 décembre. — Toestand op 31 December)

(Source : Minist. des Finances)

(Bron : Minist. van Financiën)

SPÉCIFICATIONS OPSOMMING	Antwerpen	Brabant	West- Vlaanderen Flandre occidentale	Oost- Vlaanderen Flandre orientale	Hainaut Henegouwen	Liège Lufk	Limbourg Limbourg	Luxem- bourg Luxem- bourg	Namur Namen	Le Royaume Het Rijk
	Anvers									
1943 (a)										
Vélocipèdes imposés. — Belaste rijwielen	326,076	342,838	361,091	351,634	240,882	185,827	151,128	61,470	92,598	2,113,544
Vélocipèdes non imp. — Onbelaste rijwielen	2,065	338	1,224	3,353	2,074	1,721	227	578	665	(b) 12,245
Tot.	328,141	343,176	362,315	354,987	242,956	187,548	151,355	62,048	93,263	2,125,789
1944 (a)										
Vélocipèdes imposés. — Belaste rijwielen	314,469	335,449	357,363	330,406	227,719	173,378	145,857	58,294	89,630	2,032,565
Vélocipèdes non imp. — Onbelaste rijwielen	2,272	364	1,388	3,649	2,123	1,554	258	631	689	(b) 12,928
Tot.	316,741	335,813	358,751	334,055	229,842	174,932	146,115	58,925	90,319	2,045,493

(a) Communes soustraites à la juridiction administrative belge non comprises.

(b) Dont 18,688 en 1943 et 17,620 en 1944 à plus d'un siège.

(a) Niet inbegrepen de aan de Belgische administratieve rechtsmacht onttrokken gemeenten.

(b) Waaronder 18,688 in 1943 en 17,620 in 1944 met meer dan één zitplaats.

Ressources affectées à des travaux d'hygiène publique subsidiés par l'État
Uitgaven voor door den Staat gesubsidieerde gezondheidswerken

Sommes liquidées (fr.). — Uitbetaalde sommen (fr.)

a. Fonds de l'État; b. Fonds provinciaux; c. Fonds communaux
 a. Staatsfondsen; b. Provinciale fondsen; c. Gemeentefondsen

(Source : Minist. de la Santé publique)

(Bron : Min. van Volksgezondheid)

PROVINCES PROVINCIES	Fonds Fondsen	Distributions d'eau et puits publics Waterleidingen en publieke putten		Égouts Riolen		Cimetières Begraafplaatsen		Divers Diversen		Totaux Totalen	
		1941	1942	1941	1942	1941	1942	1941	1942	1941	1942
Antwerpen Anvers	a.	410,000	—	10,068,625	5,679,545	—	116,074	4,136,728	145,397	14,615,353	5,941,016
	b.	410,000	—	—	6,717	—	—	—	—	410,000	6,717
	c.	410,000	—	745,614	2,856,295	—	137,282	—	—	1,155,614	2,993,577
	Tot.	1,230,000	—	10,814,239	8,542,557	—	253,356	4,136,728	145,397	16,180,967	8,941,310
Brabant	a.	490,017	1,102,489	206,403	377,221	16,817	—	6,259	100,000	719,496	1,579,710
	b.	81,640	—	122,820	—	—	—	—	—	204,460	—
	c.	523,911	956,198	307,839	98,222	97,652	950	38,815	100,817	968,217	1,156,187
	Tot.	1,095,568	2,058,687	637,062	475,443	114,469	950	45,074	200,817	1,892,173	2,735,897
West-Vlaanderen	a.	931,948	176,953	2,078,626	776,734	—	236,108	—	—	3,010,574	1,188,795
	b.	216,798	26,921	670,872	172,282	—	—	—	—	887,670	199,203
	c.	708,673	69,484	1,500,197	594,228	—	103,694	—	—	2,208,870	767,406
	Tot.	1,857,419	273,358	4,249,695	1,543,244	—	338,802	—	—	6,107,114	2,155,404
Oost-Vlaanderen Flandre orientale	a.	—	—	418,248	173,832	—	—	69,505	388,034	487,753	561,866
	b.	—	—	—	—	—	—	—	—	—	—
	c.	—	—	326,370	155,276	—	—	139,009	459,643	465,379	614,919
	Tot.	—	—	744,618	329,108	—	—	208,514	847,677	953,132	1,176,785

Hainaut	a.	111,219	229,806	2,118,116	681,923	—	—	—	2,229,335	911,729
	b.	—	—	57,708	6,432	—	—	—	57,708	6,432
	c.	122,163	272,562	1,135,042	748,372	—	—	—	1,257,205	1,020,934
	Tot.	233,382	502,368	3,310,866	1,436,727	—	—	—	3,544,248	1,939,095
Liège	a.	6,069,639	406,728	993,440	137,406	159,327	21,627	—	7,222,406	565,771
	b.	2,066,875	—	—	—	—	—	—	2,066,875	—
	c.	2,996,625	412,815	601,330	91,605	247,911	98,043	—	3,845,866	602,463
	Tot.	11,133,139	819,553	1,594,770	229,011	407,238	119,670	—	13,135,147	1,168,234
Limbourg	a.	508,058	—	—	—	13,239	2,304	—	521,297	2,304
	b.	114,607	—	—	—	—	—	—	114,607	—
	c.	302,849	—	—	—	103,778	23,189	—	406,627	23,189
	Tot.	925,514	—	—	—	117,017	25,493	—	1,042,531	25,493
Luxembourg	a.	763,806	1,779,508	1,010,221	1,392,839	50,000	28,387	—	1,824,027	3,200,734
	b.	4,888	4,888	—	—	—	—	—	4,888	4,888
	c.	2,706,676	1,101,016	705,268	143,000	1,518	34,900	—	3,413,462	1,278,916
	Tot.	3,475,370	2,885,412	1,715,489	1,535,839	51,518	63,287	—	5,242,377	4,484,538
Namur	a.	859,433	203,406	144,656	142,580	—	—	—	1,004,089	345,986
	b.	202,388	33,328	—	112,361	—	—	—	202,388	145,689
	c.	1,565,983	133,485	106,169	47,865	—	—	—	1,672,152	181,350
	Tot.	2,627,804	370,219	250,825	302,806	—	—	—	2,878,629	673,025
Le Royaume	a.	10,144,120	3,898,900	17,038,335	9,362,080	239,383	403,500	633,431	31,634,330	14,297,911
	b.	3,097,196	65,137	851,400	297,792	—	—	—	3,948,596	362,929
	c.	9,336,880	2,945,560	5,427,829	4,734,863	450,859	398,058	177,824	15,393,392	8,638,941
	Tot.	22,578,196	6,909,597	23,317,564	14,394,735	690,242	801,558	4,390,316	50,976,318	23,299,781

N. B. — Le tableau indique les dépenses réellement effectuées pour les travaux exécutés au cours de l'année ou durant les exercices antérieurs. Les communes, les provinces et l'Etat payent généralement leur part dans le coût des travaux d'hygiène par acomptes successifs au fur et à mesure de l'avancement des entreprises. Les sommes figurant au tableau comme dépenses communales, provinciales ou de l'Etat ne se rapportent donc pas nécessairement aux mêmes entreprises.

(a) Non compris les subventions pour la construction des égouts établis sous la grande voirie accordés par le Ministère des Travaux Publics. — (b) Non compris les subventions allouées par le Ministère de la Justice.

N. B. — De tabel vermeldt de werkelijke uitgaven voor de in den loop van het jaar of tijdens de vorige dienstjaren uitgevoerde werken. De gemeenten, de provincies en de Staat betalen doorgaans hun aandeel in de kosten der gezondheidswerken door achtereenvolgende voorschotten naar de maat van de vordering der ondernemingen. De in de tabel als gemeene-, provinciale of Staatsuitgaven vermelde cijfers hebben dus niet noodzakelijk betrekking op dezelfde ondernemingen.

(a) De door het Ministerie van Openbare Werken verleende subsidies voor het aanleggen van riolen onder de groote wegen niet inbegrepen. — (b) De door het Ministerie van Justitie verleende subsidies niet inbegrepen.

Ressources affectées à des travaux d'hygiène publique subsidiés par l'État Uitgaven voor door den Staat gesubsidieerde gezondheidswerken

Sommes liquidées (fr.) — Uitbetaalde sommen (fr.)

a. Fonds de l'État; b. Fonds provinciaux; c. Fonds communaux
a. Staatsfondsen; b. Provinciale fondsen; c. Gemeentefondsen

(Source : Minist. de la Santé publique)

(Bron : Min. van Volksgezondheid)

PROVINCES PROVINCIES	Distributions d'eau et puits publics Waterleidingen en publieke putten		Égouts Riolen		Cimetières Begraafplaatsen		Divers Diversen		Totaux Totalen	
	1943	1944	1943	1944	1943	1944	1943	1944	1943	1944
Antwerpen Anvers	a.	—	1,348,979	963,411	42,664	—	—	—	1,391,643	963,411
	b.	—	—	—	—	—	—	—	—	—
	c.	—	1,169,446	1,169,446	511,273	99,549	—	—	1,268,995	511,273
	Tot.	—	2,518,425	1,474,684	142,213	—	—	—	2,660,638	1,474,684
Brabant	a.	920,388	683,309	—	8,133	500	—	—	1,604,197	8,133
	b.	—	—	—	—	—	55,000	—	55,000	—
	c.	760,614	474,703	12,337	19,917	400	254,722	322,769	1,558,486	286,976
	Tot.	1,681,002	1,158,012	12,337	28,050	900	254,722	377,769	3,217,683	295,109
West-Vlaanderen Flandre occid.	a.	65,415	410,239	265,953	360,061	—	—	—	331,368	770,300
	b.	38,761	2,153	83,312	11,368	—	—	—	122,073	13,521
	c.	471,370	31,564	147,058	450,082	—	—	—	618,428	481,646
	Tot.	575,546	443,956	496,323	821,511	—	—	—	1,071,869	1,265,467
Oost-Vlaanderen Flandre orientale	a.	420,557	—	1,708,833	1,549,799	—	—	1,204,987	2,129,390	2,754,786
	b.	—	—	—	—	—	—	—	—	—
	c.	280,371	—	1,185,842	1,177,604	—	—	824,483	1,466,213	2,002,087
	Tot.	700,928	—	2,894,675	2,727,403	—	—	2,029,470	3,595,603	4,756,873

Hainaut	a.	2,030,280	—	1,883,141	1,116,417	—	—	—	3,913,421	1,116,417
	b.	5,872	—	8,822	—	—	—	—	14,694	—
	c.	2,050,602	—	2,243,418	744,278	—	—	—	4,294,020	744,278
	Tot.	4,086,754	—	4,135,381	1,860,695	—	—	—	8,222,135	1,860,695
Liège	a.	13,463	4,372,997	1,829,930	768,798	4,947	1,345	—	1,848,340	5,143,140
	b.	—	1,033,725	—	—	—	—	—	—	1,033,725
	c.	8,975	2,307,061	1,026,872	512,534	11,542	3,138	—	1,047,389	2,822,733
	Tot.	22,438	7,713,783	2,856,802	1,281,332	16,489	4,483	—	2,895,729	8,999,598
Limbourg	a.	45,046	—	—	—	—	—	—	45,046	—
	b.	18,358	—	—	—	—	—	—	18,358	—
	c.	28,388	—	—	—	—	—	—	28,388	—
	Tot.	91,792	—	—	—	—	—	—	91,792	—
Luxembourg	a.	743,092	974,777	46,953	770,146	—	19,644	2,554	792,599	1,764,567
	b.	4,888	4,888	—	—	—	—	—	4,888	4,888
	c.	908,309	1,492,238	283,982	50,000	50,501	63,900	22,186	1,264,978	1,606,138
	Tot.	1,656,289	2,471,903	330,935	820,146	50,501	83,544	24,740	2,062,465	3,375,593
Namur	a.	596,884	96,359	1,176,592	37,111	29,466	—	—	1,802,942	133,470
	b.	70,208	9,000	107,058	6,185	—	—	—	177,266	15,185
	c.	873,657	58,379	1,281,051	18,556	—	—	—	2,154,708	76,935
	Tot.	1,540,749	163,738	2,564,701	61,852	29,466	—	—	4,134,916	225,590
Le Royaume	a.	4,835,125	5,854,372	8,943,690	5,573,876	77,577	20,989	2,554	13,858,946	12,654,224
	b.	138,087	1,049,766	199,192	17,553	—	—	55,000	392,279	1,067,319
	c.	5,382,286	3,901,579	7,812,372	3,484,244	161,992	321,760	344,955	13,701,605	8,532,066
	Tot.	10,355,498	10,805,717	16,955,254	9,075,673	239,569	342,749	402,509	27,952,830	22,253,609

N. B. — Le tableau indique les dépenses réellement effectuées pour les travaux exécutés au cours de l'année ou durant les exercices antérieurs. Les communes, les provinces et l'Etat payent généralement leur part dans le coût des travaux d'hygiène par comptes successifs au fur et à mesure de l'avancement des entreprises. Les sommes figurant au tableau comme dépenses communales, provinciales ou de l'Etat ne se rapportent donc pas nécessairement aux mêmes entreprises.

(a) Non compris les subventions pour la construction des égouts établis sous la grande voirie accordés par le Ministère des Travaux Publics. — (b) Non compris les subventions allouées par le Ministère de la Justice.

N. B. — De tabel vermeldt de werkelijke uitgaven voor de in den loop van het jaar of tijdens de vorige dienstjaren uitgevoerde werken. De gemeenten, de provincies en de Staat betalen doorgaans hun aandeel in de kosten der gezondheidswerken door achtereenvolgende voorschotten naar de maat van de vordering der ondernemingen. De in de tabel als gemeente-, provinciale of Staatsuitgaven vermelde cijfers hebben dus niet noodzakelijk betrekking op dezelfde ondernemingen.

(a) De door het Ministerie van Openbare Werken verleende subsidies voor het aanleggen van riolen onder de groote wegen niet inbegrepen. — (b) De door het Ministerie van Justitie verleende subsidies niet inbegrepen.

Ressources affectées à des travaux d'hygiène publique non subsidiés par l'État
Uitgaven voor niet door den Staat gesubsidieerde gezondheidswerken

Sommes liquidées (fr.). — Uitbetaalde sommen (fr.)

a. Fonds communaux; b. Fonds provinciaux. — a. Gemeentefondsen; b. Provinciale fondsen

(Source : Minist. de la Santé publique)

(Bron : Min. van Volksgezondheid)

PROVINCIES	Fonds Fondsen	Distributions d'eau et puits publics Waterleidingen en publieke putten		Égouts Riolen		Cimetières Begraafplaatsen		Divers Diversen		Totaux Totalen	
		1941	1942	1941	1942	1941	1942	1941	1942	1941	1942
Antwerpen Anvers	a.	297,000	—	26,132	14,555	208,894	291,856	—	—	532,026	341,411
	b.	—	—	—	—	—	—	—	—	—	—
	Tot.	297,000	—	26,132	14,555	208,894	291,856	—	—	532,026	341,411
Brabant	a.	832,675	703,748	305,750	1,413,620	1,807,260	1,484,497	3,811	6,856	2,949,496	3,608,721
	b.	—	—	—	—	—	—	—	—	—	—
	Tot.	832,675	703,748	305,750	1,413,620	1,807,260	1,484,497	3,811	6,856	2,949,496	3,608,721
West-Vlaanderen Flandre occident.	a.	50,895	27,042	20,431	14,689	—	—	—	—	71,326	41,731
	b.	—	—	—	—	—	—	—	—	—	—
	Tot.	50,895	27,042	20,431	14,689	—	—	—	—	71,326	41,731
Hainaut Henegouwen	a.	—	—	53,207	—	—	—	—	—	53,207	—
	b.	—	—	—	—	—	—	—	—	—	—
	Tot.	—	—	53,207	—	—	—	—	—	53,207	—
Liège Luik	a.	—	24,437	—	—	—	98,043	—	—	—	122,480
	b.	—	—	—	—	—	—	—	—	—	—
	Tot.	—	24,437	—	—	—	98,043	—	—	—	122,480
Luxembourg Luxemburg	a.	120,464	58,334	96,944	140,516	7,609	19,876	2,905	2,699	227,922	221,425
	b.	—	—	—	—	—	—	—	—	—	—
	Tot.	120,464	58,334	96,944	140,516	7,609	19,876	2,905	2,699	227,922	221,425
Namur Namen	a.	158,627	478,516	—	—	52,123	—	12,444	39,804	223,194	518,320
	b.	—	—	—	—	4,739	—	—	—	4,739	—
	Tot.	158,627	478,516	—	—	56,862	—	12,444	39,804	227,933	518,320

Le Royaume Het Rijk	a.	1,459,661	1,292,077	502,464	1,583,380	2,075,886	1,894,272	19,160	84,359	4,057,171	4,854,088
	b.	—	—	—	—	4,739	—	—	—	4,739	—
	Tot.	1,459,661	1,292,077	502,464	1,583,380	2,080,625	1,894,272	19,160	84,359	4,061,910	4,854,088

Nota. — Aucune ressource n'ont été affectées à cette catégorie de travaux dans les provinces de Flandre orientale et de Limbourg.

Nota. — Voor deze categorie werd in de provincien Oost-Vlaanderen en Limburg geen enkele uitgave gedaan.

Longueur (m. cts) des travaux de canalisation d'eau potable et d'égouts (a) Lengte (in strekkende m.) der drinkwaterleidings- en rioolwerken (a)

A. Travaux subsidiés par l'État. — B. Travaux non subsidiés
A. Werken met Staatssubsidie. — B. Werken zonder Staatssubsidie

SPÉCIFICATIONS OPSOMMING	1941											Le Royaume Het Rijk
	Antwerpen	Brabant	West-Vlaanderen	Flandre occidentale	Oost-Vlaanderen	Hainaut	Liège	Limbourg	Luxembourg	Namen		
Conduites d'eau potable	114,591	114,074	640	640	—	1,998	113,550	—	56,721	12,662	414,236	
Drinkwaterleidingen	5,411	2,629	20	20	—	—	—	—	—	565	8,625	
Tot.	120,002	116,703	660	660	—	1,998	113,550	—	56,721	13,227	422,861	
Canalisations d'égouts	10,344	916	36,092	4,380	4,380	8,627	3,616	3,852	5,651	1,241	74,719	
Riooleringen	462	7,542	207	207	—	—	—	—	—	—	8,211	
Tot.	10,806	8,458	36,299	4,380	4,380	8,627	3,616	3,852	5,651	1,241	82,930	

1941

SPÉCIFICATIONS OPSOMMING	1942											Le Royaume Het Rijk
	Antwerpen	Brabant	West-Vlaanderen	Flandre occidentale	Oost-Vlaanderen	Hainaut	Liège	Limbourg	Luxembourg	Namen		
Conduites d'eau potable	136,478	—	409	409	—	6,335	6,345	—	420	1,800	151,787	
Drinkwaterleidingen	6,550	833	252	252	—	—	—	—	—	3,472	11,107	
Tot.	143,028	833	661	661	—	6,335	6,345	—	420	5,272	162,894	
Canalisations d'égouts	4,085	799	7,781	4,746	4,746	4,119	547	—	366	150	22,593	
Riooleringen	2,885	974	18	18	—	—	—	—	309	—	4,349	
Tot.	6,970	1,773	7,962	4,746	4,746	4,119	547	—	675	150	26,942	

1942

(a) Chiffres se rapportant à l'année d'approbation des décomptes. Ils ne comprennent pas les raccordements privés.

(a) De cijfers hebben betrekking op het jaar van goedkeuring der afrekeningen. De particuliere aansluitingen zijn er niet in begrepen.

Ressources affectées à des travaux d'hygiène publique non subsidiés par l'Etat
Uitgaven voor niet door den Staat gesubsidieerde gezondheidswerken

Sommes liquidées (fr.). — Uitbetaalde sommen (fr.)

a. Fonds communaux; b. Fonds provinciaux. — a. Gemeentefondsen; b. Provinciale fondsen

PROVINCIES PROVINCES	Distributions d'eau et puits publics Waterleidingen en publieke putten		Égouts Riolen		Cimetières Begraafplaatsen		Divers Diversen		Totaux Totalen			
	1943		1944		1943		1944		1943		1944	
	a.	b.	a.	b.	a.	b.	a.	b.	a.	b.	a.	b.
Antwerpen Anvers	—	—	106,116	25,734	226,190	430,981	—	—	332,306	456,715	—	—
	—	—	106,116	25,734	226,190	430,981	—	—	332,306	456,715	—	—
	570,765	352,057	185,910	235,962	1,789,182	871,620	31,667	722	2,577,524	1,460,361	—	—
Brabant	—	—	185,910	235,962	1,789,182	871,620	31,667	722	2,577,524	1,460,361	—	—
	26,920	16,605	—	—	(a) 152,965	—	—	—	179,885	16,605	—	—
	26,920	16,605	—	—	152,965	—	—	—	179,885	16,605	—	—
West-Vlaanderen Flandre occident.	46,337	—	—	—	—	—	—	—	46,337	—	—	—
	46,337	—	—	—	—	—	—	—	46,337	—	—	—
	46,337	—	—	—	—	—	—	—	46,337	—	—	—
Hainaut Henegouwen	8,975	629,334	83,638	—	11,542	3,138	—	—	104,155	632,472	—	—
	8,975	629,334	83,638	—	11,542	3,138	—	—	104,155	632,472	—	—
	8,975	629,334	83,638	—	11,542	3,138	—	—	104,155	632,472	—	—
Liège Luik	363,943	303,779	—	5,280	38,030	18,452	12,603	6,670	414,576	334,181	—	—
	363,943	303,779	—	5,280	38,030	18,452	12,603	6,670	414,576	334,181	—	—
	363,943	303,779	—	5,280	38,030	18,452	12,603	6,670	414,576	334,181	—	—
Luxembourg Luxemburg	86,638	70,478	22,032	—	5,892	—	—	—	114,562	70,478	—	—
	86,638	70,478	22,032	—	5,892	—	—	—	114,562	70,478	—	—
	86,638	70,478	22,032	—	5,892	—	—	—	114,562	70,478	—	—
Namur Namen	86,638	70,478	22,032	—	5,892	—	—	—	114,562	70,478	—	—
	86,638	70,478	22,032	—	5,892	—	—	—	114,562	70,478	—	—
	86,638	70,478	22,032	—	5,892	—	—	—	114,562	70,478	—	—

(Source : Minist. de la Santé publique)

(Bron : Min. van Volksgezondheid)

		Le Royaume		Het Rijk		2,223,801		44,270		7,392		3,769,345		2,970,812	
a.	1,103,578	1,372,253	397,696	266,976	1,324,191	44,270	7,392	3,769,345	2,970,812						
b.	1,103,578	1,372,253	397,696	266,976	1,324,191	44,270	7,392	3,769,345	2,970,812						
Tot.	1,103,578	1,372,253	397,696	266,976	1,324,191	44,270	7,392	3,769,345	2,970,812						

Nota. — Ancunes ressources n'ont été affectées à cette catégorie de travaux dans les provinces de Flandre orientale et de Limbourg.
 (a) Cimetière militaire allemand.
 (b) Cimetière militaire allemand.

Longueur (m. cts) des travaux de canalisation d'eau potable et d'égouts (a) Lengte (in strekkende m.) der drinkwaterleidings- en rioolwerken (a)

A. Travaux subsidiés par l'État. — B. Travaux non subsidiés
 A. Werken met Staatssubsidie. — B. Werken zonder Staatssubsidie

SPÉCIFICATIONS OPSPOMMING	Antwerpen		Brabant		Flandre occidentale		Flandre orientale		Hainaut		Liège		Limbourg		Luxembourg		Le Royaume Het Rijk	
	A.	B.	A.	B.	A.	B.	A.	B.	A.	B.	A.	B.	A.	B.	A.	B.	A.	B.
Conduites d'eau potable Drinkwaterleidingen	A.	4,441	17,059	—	8,400	—	13,213	340	—	—	—	—	—	—	16,115	—	4,864	59,991
	B.	—	2,596	69	—	—	—	—	—	—	—	—	—	—	—	—	286	7,392
	Tot.	4,441	19,655	69	8,400	13,213	340	—	—	—	—	—	—	—	16,115	—	5,150	67,383
Canalisations d'égouts Riooleringen	A.	8,382	1,858	—	5,124	—	14,024	172	—	—	—	—	—	—	300	—	7,575	39,851
	B.	607	115,110	—	—	—	—	—	—	—	—	—	—	—	—	—	53	115,942
	Tot.	8,989	116,968	—	5,124	14,024	2,760	—	—	—	—	—	—	—	300	—	7,628	155,793

1943

SPÉCIFICATIONS OPSPOMMING	Antwerpen		Brabant		Flandre occidentale		Flandre orientale		Hainaut		Liège		Limbourg		Luxembourg		Le Royaume Het Rijk	
	A.	B.	A.	B.	A.	B.	A.	B.	A.	B.	A.	B.	A.	B.	A.	B.	A.	B.
Conduites d'eau potable Drinkwaterleidingen	A.	5,419	—	582	—	2,428	—	56,928	—	—	—	—	—	—	6,103	—	814	69,264
	B.	275	—	—	—	—	—	—	—	—	—	—	—	—	—	—	260	3,545
	Tot.	5,694	—	582	—	2,428	—	56,928	—	—	—	—	—	—	6,103	—	1,074	72,809
Canalisations d'égouts Riooleringen	A.	79	—	—	—	4,147	—	2,243	—	—	—	—	—	—	8,522	—	304	23,644
	B.	114	—	443	—	—	—	—	—	—	—	—	—	—	—	—	—	557
	Tot.	193	—	443	—	4,147	—	2,243	—	—	—	—	—	—	8,522	—	304	24,201

1944

(a) Chiffres se rapportant à l'année d'approbation des décomptes. Ils ne comprennent pas les raccordements privés.

(a) De cijfers hebben betrekking op het jaar van goedkeuring der afrekeningen. De particuliere aansluitingen zijn er niet in begrepen.

Congo Belge — Belgisch-Kongo

(Données fournies par le Ministère des Colonies)
(Gegevens verstrekt door het Ministerie van Koloniën)

Situation géographique. — Aardrijkskundige ligging

Éléments de position. — Ligginggegevens

Latitude, points extrêmes	}	Nord : Gangi (Uele) : 5°20' nord environ.
Breedte, uiterste punten		Noorden : Gangi (Uele) : 5°20' noorderbreedte (ongeveer).
		Sud : Mandoko (Katanga) : 13°30' sud environ.
		Zuiden : Mandoko (Katanga) : 13°30' zuiderbreedte (ongeveer).
Longitude, points extrêmes	}	Est : Mahagi-Port (Haut-Ituri) : 31°15' environ Est de Greenwich.
Lengte, uiterste punten		Oosten : Mahagi-Port (Opper-Ituri) : 31°15' (ongeveer) ten Oosten van Greenwich.
		Ouest : Lunga (Bas-Congo) : 12°10' environ Est de Greenwich.
		Westen : Lunga (Beneden-Kongo) : 12°10' (ongeveer) ten Oosten van Greenwich.

Altitude, point culminant : Pic Marguerite (Mont Ruwenzori) : 5,120 mètres.

Hoogte, hoogste punt : Piek Marguerite (Berg Ruwenzori) : 5,120 meter.

Superficie : 2,336,892 kilomètres carrés.

Oppervlakte : 2,336,892 vierkante kilometer.

Développement des frontières. — Lengte der grenzen

Frontière de l'Afrique Équatoriale française	1,540 kilom. (Ouest-Westen)	Grens van Fransch-Equatoriaal-Afrika.
Frontière du Soudan égyptien	500 » (Nord-Noorden)	Grens van Egyptisch Soedan.
Frontière du Protectorat de l'Uganda	685 » (Est-Oosten)	Grens van het Uganda-Protectoraat.
Frontière du Tanganyika	455 » »	Grens van Tanganika.
Frontière du Ruanda-Urundi	610 » »	Grens van Ruanda-Urundi.
Frontière de la Rhodésie anglaise	1,065 » (Est-Oosten)	Grens van Engelsch-Rhodesia.
Frontière de l'Angola portugais	1,000 » (Sud-Zuiden)	
Frontière de l'enclave de Cabinda	2,135 »	Grens van Portugeesch-Angola.
Frontière maritime	160 »	Grens van de Cabinda-enclave.
	40 »	Zeegrens.
Total	9,375 »	Totaal.

Éléments climatologiques. — Klimatologische gegevens

Elisabethville

Longit. E. — Oosterlengte : 27°28'35". — Latitude S. — Zuiderlengte : 11°39'57". — Altitude. — Hoogte : 1,223 m.

MOIS	1938						1939						MAAN-DEN
	Température centigrade Temperatuur in graden Celsius					Humidité à 6 heures Vochtigheid te 6 uur	Température centigrade Temperatuur in graden Celsius				Humidité à 6 heures Vochtigheid te 6 uur		
	Maxi-mum absolu	Mini-mum absolu	Moyenne - Gemidd.		Moyenne		Maxi-mum absolu	Mini-mum absolu	Moyenne - Gemidd.			Moyenne	
			des maxima der maxima	des minima der minima					des maxima der maxima	des minima der minima			
Absolu maximum	Absolu minimum	des maxima der maxima	des minima der minima	Gemiddelde	Absolu maximum	Absolu minimum	des maxima der maxima	des minima der minima	Gemiddelde				
Janvier	31.0	14.9	28.72	16.84	22.78	90.6	30.5	13.5	27.63	15.56	21.59	91.4	Januari.
Février	31.1	14.2	27.90	16.73	22.30	91.2	31.3	14.2	28.33	16.48	22.40	93.3	Februari.
Mars	29.7	11.2	27.87	15.11	21.49	87.6	30.6	12.6	27.53	16.28	21.90	90.0	Maart.
Avril	30.6	9.2	28.63	14.96	21.79	87.9	30.1	9.2	27.33	14.28	20.80	87.8	April.
Mai	29.9	7.0	27.69	9.39	18.54	82.9	29.7	8.0	26.86	11.65	19.25	86.6	Mei.
Juin	29.4	3.8	25.55	6.05	15.80	86.2	27.2	4.3	24.82	6.79	15.80	89.8	Juni.
Juillet	28.3	3.4	25.90	6.35	16.16	83.4	30.7	3.7	26.96	6.33	16.64	86.6	Juli.
Août	32.6	5.1	28.19	7.69	17.74	69.5	33.2	6.5	28.70	9.34	19.02	75.7	Augustus.
Septembre	34.0	8.9	31.82	11.22	21.52	50.8	34.9	7.3	30.29	12.36	21.32	65.8	September.
Octobre	35.5	10.7	32.24	14.42	23.33	62.1	33.7	11.0	31.00	14.45	22.72	66.0	October.
Novembre	33.3	11.3	29.39	15.57	22.48	75.7	33.0	13.0	29.24	15.98	22.61	83.4	November.
Décembre	31.0	14.7	28.41	16.46	22.44	87.2	30.7	14.8	28.34	16.73	22.53	88.5	December.
Moyennes	—	—	28.52	12.56	20.53	79.6	—	—	28.08	13.02	20.54	83.7	Gemiddeld.

Eala

Longitude E. — Oosterlengte : 18°15' — Latitude N. — Noorderbreedte : 0°3' — Altitude. — Hoogte : 320 m.

MOIS	1937						1938						MAANDEN
	Température centigrade Temperatuur in graden Celsius					Humidité à 6 heures Vochtheid te 6 uur	Température centigrade Temperatuur in graden Celsius					Humidité à 6 heures Vochtheid te 6 uur	
	Maxi- mum absolu	Mini- mum absolu	Moyenne - Gemidd.		Moyenne Gemid- delde		Maxi- mum absolu	Mini- mum absolu	Moyenne - Gemidd.		Moyenne Gemid- delde		
			des maxima der maxima	des minima der minima					des maxima der maxima	des minima der minima			
Janvier . . .	35.2	17.0	31.7	20.3	26.0	95.0	35.0	18.5	32.5	20.3	26.4	96.0	Januari.
Février . . .	35.0	18.5	32.0	20.6	26.3	94.0	36.0	17.9	32.3	20.2	26.2	95.0	Februari.
Mars . . .	35.5	19.2	32.7	20.9	26.8	95.0	35.8	18.5	32.2	20.6	26.4	97.0	Maart.
Avril . . .	35.0	19.7	32.2	20.8	26.5	96.0	35.2	18.9	31.0	20.5	25.7	95.0	April.
Mai . . .	35.6	19.2	32.0	20.9	26.4	94.0	35.5	18.5	31.2	20.6	25.9	96.0	Mei.
Juin . . .	34.0	18.8	30.7	20.4	25.5	93.0	33.5	17.9	29.6	20.3	24.9	93.0	Juni.
Juillet . . .	33.4	18.0	29.7	19.8	24.7	95.0	32.5	17.2	29.1	19.7	24.4	95.0	Juli.
Août . . .	33.0	18.9	30.6	19.9	25.2	94.0	33.5	17.8	29.6	19.5	24.5	95.0	Augustus.
Septembre . . .	34.5	17.5	31.2	19.8	25.5	94.0	33.7	18.0	30.8	19.8	25.3	96.0	September.
Octobre . . .	34.0	19.0	31.5	20.1	25.8	96.0	33.9	18.2	30.6	19.8	25.2	96.0	October.
Novembre . . .	34.0	18.9	30.6	20.1	25.3	94.0	34.5	18.6	30.3	20.0	25.1	96.0	November.
Decembre . . .	34.0	18.5	30.5	20.1	25.3	95.0	35.0	18.0	30.8	20.1	25.4	97.0	December.
Moyennes . . .	—	—	31.3	20.3	25.7	94.0	—	—	30.8	20.1	25.4	94.0	Gemiddeld.

Quantité d'eau tombée en millimètres de hauteur. — Regenval in millimeters
1939

Provinces et Stations Provincies en Stations	Janvier Januari	Février Febr.	Mars Maart	Avril April	Mai Mei	Juin Juni	Juillet Juli	Août Aug.	Sept.	Oct.	Nov.	Déc. Dec.	Tot.
Léopoldville.													
Boma	270.8	227.4	166.7	311.7	217.6	4.5	0.0	2.3	2.7	10.8	55.6	36.0	1306.1
Léopoldville	205.1	113.0	125.2	98.2	186.9	37.6	0.0	24.4	8.2	59.9	276.4	47.4	1182.3
Feshi	143.3	331.6	256.6	295.0	115.9	3.3	20.0	58.0	52.1	184.5	252.0	219.5	1131.8
Nioki	189.0	190.0	269.0	113.0	81.0	47.0	16.0	15.0	124.0	142.0	105.0	229.0	1520.0
Inongo	264.4	203.2	250.7	103.0	182.7	90.7	10.7	97.6	270.4	177.4	172.1	239.9	2.062.8
Coquilhatville.													
Basankusu	53.8	130.1	134.7	170.8	124.2	194.2	64.8	113.0	331.2	276.5	197.4	140.9	1931.6
Jalusaka	176.0	124.0	40.0	141.0	179.0	101.0	147.0	139.0	120.6	451.0	298.5	123.0	2040.1
Gemena	50.1	155.7	125.8	170.5	152.1	178.3	102.2	212.2	182.9	372.1	154.9	54.8	1911.6
Yakoma	50.0	73.0	118.0	172.0	282.0	200.0	157.0	148.0	109.5	373.5	196.0	41.0	1920.0
Coquilhatville	76.6	177.6	100.8	152.7	137.5	67.3	14.4	278.8	371.2	223.3	161.4	142.1	1838.7
Stanleyville.													
Yalufi	59.0	40.2	101.6	186.0	118.0	74.0	104.0	185.0	255.0	198.4	153.4	37.1	1511.7
Nioka	49.9	82.1	74.3	151.1	86.4	73.9	149.1	160.4	140.0	109.9	90.8	48.2	1216.1
Poko	40.6	120.0	101.0	250.0	199.0	122.0	59.0	193.0	143.0	122.0	129.0	91.0	1569.0
Kulu	13.9	47.3	94.6	171.9	249.2	177.5	180.0	146.0	235.2	255.1	206.9	2.0	1779.6
Stanleyville	106.9	116.4	103.2	156.0	142.8	129.5	63.5	164.5	158.5	136.5	303.3	90.5	1677.6
Costermansville.													
Lubero	92.0	146.0	150.0	263.0	245.0	113.5	147.0	45.0	103.0	69.0	127.0	65.0	1565.5
Kibombo	177.6	167.9	93.0	199.5	0.0	0.0	52.0	47.0	91.0	104.0	134.5	186.1	1252.6
Costermansville	126.2	198.9	116.9	188.1	95.0	22.2	24.2	57.1	108.7	124.4	246.5	140.5	1448.7
Baraka	142.0	138.0	125.0	292.0	78.0	10.0	27.0	5.0	16.0	0.0	80.0	141.0	1054.0
Élisabethville.													
Élisabethville	394.3	180.3	138.2	94.1	10.7	3.0	0.0	0.5	30.8	25.6	231.0	206.6	1315.1
Albertville	100.8	231.1	98.7	238.2	43.1	0.1	40.5	0.0	60.4	21.6	99.2	142.6	976.3
Kamina	169.6	256.3	208.3	68.7	24.0	0.0	0.0	0.0	57.8	160.4	200.5	111.3	1256.9
Dilolo	253.5	109.4	75.9	95.1	25.0	0.0	15.2	0.7	2.2	87.1	234.2	249.2	1147.5
Ankoro	212.0	215.3	177.8	67.0	0.0	0.0	37.9	7.5	128.7	72.7	205.2	239.6	1363.7
Lusambo.													
Basongo	146.5	142.5	109.1	89.9	157.8	3.2	0.0	60.8	281.0	194.8	163.7	150.0	1499.3
Mwango	123.0	91.9	114.1	329.1	21.8	0.0	39.3	26.9	97.0	224.4	331.6	153.0	1552.1
Tshimboko	86.0	86.6	128.8	154.6	35.6	0.0	1.1	43.0	112.7	82.2	320.7	192.8	1244.1
Buanda-Urundi.													
Astrida	35.8	108.6	153.2	176.5	176.5	2.0	1.3	26.2	93.2	103.8	77.6	24.5	979.2
Kigali	24.1	91.3	118.2	216.5	119.1	46.9	11.8	13.7	30.8	53.0	102.7	51.0	879.1
Nyanza-Lac	104.0	133.2	150.1	250.4	30.2	2.0	32.2	5.9	42.2	20.7	70.0	144.5	985.4
Usumbura	80.9	99.0	131.6	140.3	51.6	1.4	0.0	4.3	105.8	31.6	139.4	67.2	853.1
Kitega	52.8	125.7	145.1	352.6	26.4	0.0	0.0	3.2	62.3	33.3	127.8	63.9	993.1

Superficie, Population, Divisions administratives et judiciaires au 1^{er} janvier 1939
Oppervlakte, Bevolking, Administratieve en gerechtelijke indeeling op 1 Januari 1939

PROVINCIES ET DISTRICTS	Superficie Oppervlakte (Km ²)	Population blanche Blanke bevolking		Population indigène reconnue (b)	Divisions administratives Administratieve indeeling		Divisions judiciaires Gerechtel. indeeling			Bureaux d'état civil Bureelen van den burger- lijken stand		Bureaux d'imma- tricula- tion des non- indi- gènes Bureelen van inschrij- ving van niet- inlan- ders	PROVINCIES EN DISTRICTEN
		Belges Belgen	Etrangers Vreemde- lingen		Tot.	Territoires terre- stres Hoof- dijden en onder- hoofd.	Cours d'appel Hoven van Beroep	Tribu- naux de 1 ^{re} in- stance Recht- banken van 1 ^{ste} aanslag	Prin- cipaux Hoofd- bureelen	Auxi- liaires Hulp- bureelen			
Province de Léopoldville.													
Distr. urb. de Léopoldville	87,193	1,771	544	(c) 100,444	1	—	1	1	1	2	2	2	Province Léopoldville.
Bes-Congo	156,045	1,477	627	655,651	6	42	—	1	6	7	7	7	Stadsdistr. van Leopoldville.
Kwango	110,402	513	338	1,109,213	5	174	—	1	7	2	4	4	Beneden-Kongo.
Lac Léopold II	353,640	247	144	304,954	7	58	—	1	5	—	—	—	Kwango.
Total		4,008	1,653	2,170,262	19	274	1	4	19	11	13	13	Leopold II-Meer.
Province de Coquilhatville.													Totaal.
Congo-Ubangi	176,524	560	276	871,285	9	64	—	1	9	1	4	4	Province Coquilhatville.
Tshuapa	232,811	805	384	697,029	11	139	—	1	11	3	—	—	Kongo-Ubangi.
Total	409,335	1,365	660	1,568,314	20	203	1	2	20	4	4	4	Tshuapa.
Province de Stanleyville.													Totaal.
Stanleyville	176,917	1,047	486	658,137	8	86	—	1	8	—	—	—	Province Stanleyville.
Uele	205,642	807	447	873,520	9	126	—	1	9	2	4	4	Stanleyville.
Kibali-Ituri	127,821	1,338	677	823,628	6	129	—	1	6	1	5	5	Uele.
Total	510,280	3,192	1,610	2,355,285	23	341	1	3	23	3	9	9	Kibali-Ituri.
Province de Costermansville.													Totaal.
Kivu	93,712	1,239	460	1,083,882	8	83	—	1	8	1	10	10	Province Costermansville.
Maniema	132,735	569	185	347,455	5	22	—	1	5	—	1	1	Kivu.
Total	226,447	1,808	645	1,431,337	13	105	1	2	13	1	11	11	Maniema.
Province d'Elisabethville.													Totaal.
Haut-Katanga	120,671	2,805	1,085	197,501	3	6	—	1	3	2	4	4	Province Elisabethville.
Lualaba	226,396	2,149	1,030	514,303	6	49	—	1	6	—	5	5	Oppervlakte van Elisabethville.
Tanganyika	137,216	712	344	405,294	5	52	—	1	5	5	5	5	Lualaba.
Total	484,283	5,666	2,459	1,117,098	14	107	1	3	14	7	15	15	Tanganyika.
Province de Lusambo.													Totaal.
Kasai	136,468	920	381	987,414	8	20	—	1	8	8	1	1	Province Lusambo.
Sankuru	217,439	577	265	866,503	8	85	—	1	8	—	—	—	Kasai.
Total	352,907	1,497	646	1,843,917	16	105	1	2	16	8	1	1	Sankuru.
Total général (a)	2,336,892	17,536	7,673	10,486,213	105	1,135	2	6	105	34	53	53	Algemeen totaal (a).

(a) Non compris les provinces sous mandat Ruanda-Urundi d'une superficie de 54,172 Km² (Ruanda : 26,092 Km²; Urundi : 28,080 Km²). — (b) Au 31 décembre 1943. — (c) District du Moyen Congo.

(a) De onder mandaat staande provincies Ruanda-Urundi met een oppervlakte van 54,172 Km² niet inbegrepen (Ruanda : 26,092 Km²; Urundi : 28,080 Km²). — (b) Op 31 December 1943. — (c) District Midden-Congo.

Population de race blanche à la date du 1^{er} janvier

277

Blanke bevolking op 1 Januari

I. Répartition d'après la nationalité. — I. Indeeling naar de nationaliteit

SPÉCIFICATIONS	1930	1931	1932	1933	1934	1935	1936	1937	1938	1939	OPSOMMING
Belges	17,676	17,432	15,034	12,045	11,423	11,815	12,654	13,760	16,041	17,536	Belgen.
Allemands	31	39	28	27	23	32	27	36	43	55	Duitschers.
Américains (E. U.)	544	564	575	597	581	580	523	558	578	658	Amerikanen (V. S.).
Anglais	1,008	929	935	946	805	831	792	750	879	1,041	Engelschen.
Danois	28	30	27	24	19	30	23	13	13	15	Denen.
Français	717	649	554	396	334	319	320	328	382	415	Franschen.
Hollandais	350	361	348	453	354	357	392	432	457	489	Nederlanders.
Italiens	1,490	1,489	1,473	1,238	1,164	1,167	1,075	1,142	1,260	1,483	Italianen.
Portugais	1,582	1,543	1,493	1,339	1,177	1,096	1,147	1,255	1,460	1,543	Portugeezen.
Suédois	123	118	122	114	118	118	97	84	95	111	Zweden.
Norvégiens	30	30	19	14	23	19	24	29	29	23	Noren.
Suisses	315	263	202	182	160	156	154	153	177	198	Zwitser.
Grecs	695	648	658	498	578	543	600	621	730	767	Grieken.
Espagnols	21	16	23	26	28	26	33	32	29	31	Spanjaarden.
Grands-ducaux	213	233	250	Luxemburgers (G.-H.)
Sud-Africains	222	174	135	Zuidafrikaners.
Autres nationalités	1,069	1,068	991	822	801	756	822	475	511	459	Andere nationalit.
Total	25,679	25,179	22,482	18,721	17,588	17,845	18,683	20,103	23,091	25,209	Totaal.

II. Répartition d'après le sexe et la condition

II. Indeeling naar het geslacht en naar den stand

SPÉCIFICATIONS	1935	1936	1937	1938	1939							OPSOMMING
					Léopoldville	Coquilhatville	Stanleyville	Costermansville	Elisabethville	Lusambo	Tot.	
Hommes	10,076	10,354	11,014	12,728	3,029	1,198	2,849	1,363	3,795	1,214	13,448	Mannen.
Femmes	5,097	5,416	5,878	6,604	1,767	585	1,322	648	2,416	609	7,347	Vrouwen.
Enfants (a)	2,672	2,913	3,211	3,759	865	242	631	442	1,914	320	4,414	Kinderen (a).
Fonctionnaires	1,914	1,945	1,946	2,068	661	338	380	248	338	240	2,205	Ambtenaren.
Missionnaires	2,911	3,053	3,284	3,499	1,004	551	754	256	598	499	3,662	Zendingen.
Particuliers	13,030	13,685	14,873	17,524	3,996	1,136	3,668	1,949	7,189	1,404	19,342	Particulieren.
Total	17,845	18,683	20,103	23,091	5,661	2,025	4,802	2,453	8,125	2,143	25,209	Totaal.

État civil. — Burgerlijke Stand (b)

SPÉCIFICATIONS OPSOMMING	1930	1931	1932	1933	1934	1935	1936	1937	1938						
									Léopoldville	Coquilhatville	Stanleyville	Costermansville	Elisabethville	Lusambo	Tot.
Naissances. — Geboorten	612	644	545	412	422	390	414	414	109	45	115	48	172	38	527
Mariages. — Huwelijken	97	73	66	69	50	69	70	95	27	7	20	11	55	10	130
Décès. — Sterfte :															
Moins d'un mois. — Beneden één maand	39	45	32	16	26	34	32	36	8	1	3	2	10	3	27
Un mois à moins d'un an. — Eén maand tot beneden één jaar	46	46	18	18	17	17	19	21	3	2	4	2	10	3	24
1 an à moins de 3															
1 jaar tot beneden 3	12	6	4	7	6	7	9	3	—	—	3	—	2	1	6
3 » » 7	10	2	1	3	3	2	4	4	1	1	—	1	1	1	5
7 » » 20	6	4	4	4	6	3	3	5	1	—	—	—	2	—	3
20 et plus — en ouder	195	158	138	117	77	86	103	98	30	17	28	5	39	6	125
Tot.	308	261	197	165	135	149	170	167	43	21	38	10	64	14	190

(a) Moins de 18 ans. — (b) Population blanche.

(a) Beneden 18 jaar. — (b) Blanke bevolking.

Magistrats, Fonctionnaires et Agents : Personnel européen (a)
Magistraten, Ambtenaren en Beambten : Europeesch personeel (a)

SERVICES	Congo Belge Belgisch-Kongo		Ruanda-Urundi		DIENSTEN
	1939	1940	1939	1940	
Gouvernement Général et Administrations provinciales	15	16	—	—	Gouvernement-Generaal en provinciebesturen.
Gouvernement du territoire Ruanda-Urundi	—	—	2	2	Gouvernement van het gebied Ruanda-Urundi.
Service du Budget et du Contrôle financier	11	11	—	—	Dienst der begrooting en financieele contrôle.
Service des Secrétariats	63	63	4	4	Dienst der Secretariaten.
Parquets et tribunaux	121	122	2	2	Parketten en rechtbanken.
Services des affaires politiques, administratives et judiciaires	3	3	—	—	Diensten van de politieke, administratieve en gerechtelijke zaken.
Service territorial et de la police	871	882	68	72	Territoriale en politiediensten.
Force publique	335	333	8	8	Weermacht.
Service cartographique	13	15	—	—	Cartographische dienst.
Enseignement { Personnel de la Colonie	5	7	—	—	Onderwijs { Personeel der Kolonie. Personeel der congregaties
{ Personnel congréganiste	89	94	2	2	
Serv. de l'Hygiène	323	323	37	37	Gezondheidsdienst.
» des Finances et des douanes	155	155	14	16	Dienst der financiën en douanes.
» des Aff. économiques et des terres	68	83	3	6	» economische zaken en der gronden
» de l'Imprimerie	4	4	—	—	» drukkerij.
» des Travaux publics	67	70	9	9	» openbare werken.
» des Postes et des Télécommunic.	152	163	3	3	» posterijen en der televerbindingen
» des Transports	12	12	1	1	Vervoerdienst.
» des Voies navigables	71	70	—	—	Dienst der bevaarbare waterwegen.
» de l'Agriculture et des Forêts	211	225	33	35	» van den landbouw en de wouden
Distriet urbain de Léopoldville.	31	31	—	—	Stedelijk district Leopoldville.
Total	2,620	2,682	186	197	Totaal.

Situation de la Force publique. — Toestand der Weermacht

SPÉCIFICATIONS	1932	1933	1934	1935	1936	1937	1938	OPSOMMING
Contingent annuel autorisé	3,618	4,479	4,816	3,872	4,705	2,170	4,498	Jaarl. geoorloofd contingent.
Hommes sous les armes (b)	13,649	13,438	13,471	13,471	13,471	13,456	13,491	Mannen onder de wapens (b).
Cadre { Officiers	156	153	155	155	155	155	157	Officiers { Europeesch kader.
européen { Sous-officiers	157	159	166	166	166	166	166	

Missions. — Missiën.

SPÉCIFICATIONS	1933	1934	1935	1936	1937	1938	OPSOMMING
Missions nationales { Pères et frères	1,130	1,181	1,255	1,338	1,477	1,584	Paters en broeders } Vaderland. Kloosterzusters } missiën.
{ Religieuses	933	981	1,071	1,137	1,253	1,318	
Total	2,063	2,162	2,326	2,475	2,730	2,902	Totaal.
Missions étrangères { Hommes	334	322	309	312	356	346	Mannen } Vreemde Vrouwen } missiën.
{ Femmes	426	419	409	413	458	484	
Total	760	741	718	725	814	830	Totaal.

a) Effectifs prévus.
 (b) Ruanda-Urundi non compris.

(a) Voorziene effectieven.
 (b) Ruanda-Urundi niet inbegrepen.

SPÉCIFICATIONS	Écoles — Scholen					Élèves — Leerlingen					OPSOMMING	
	1935	1936	1937	1938	1943	1935	1936	1937	1938	1943		
Écoles européennes	14	15	16	20	30	920	1,055	1,241	1,617	3,234	Europeesche scholen.	
Éc. offic. pour noirs	11	10	8	7	6	5,691(a)	5,337	4,589	4,122	3,350	Offic. sch. voor zwarten	
Écoles subsidées pour noirs	1 ^{er} degré	4,217	3,716	3,720	3,635	4,589	184,902	170,073	168,493	177,004	230,592	1 ^e graad
	2 ^e degré	394	473	492	577	786	27,013	31,315	35,478	42,426	61,110	2 ^e graad
	Normales	26	27	31	32	37	1,776	1,905	1,966	1,974	2,144	Normaalscholen
	Moyennes	4	4	4	5	9	191	208	309	354	581	Middelb. scholen
	Professionnelles	2	2	4	4	7	78	71	228	211	323	Vak scholen
Ménagères	11	14	16	15	23	351	379	368	393	643	Huishoudscholen	
Tot. des écoles pour noirs	4,665	4,246	4,275	4,275	5,487	220,002	209,288	211,431	226,484	301,977	Tot. der scholen v. zwart.	

Personnel médical du Gouvernement (au 31 décembre)
Medisch personeel van het Gouvernement (op 31 December)

SPÉCIFICATIONS	1937				1938				OPSOMMING
	Colonie Kolonie	Foréami	Ruanda-Urundi	Tot. (b)	Colonie Kolonie	Foréami	Ruanda-Urundi	Tot. (b)	
Personnel européen :									Europeesch personeel :
Médecins dirigeants	8	1	1	10	7	1	1	11	Geneesheeren-bestuurders.
Id. de laboratoire	6	—	1	10	7	—	1	9	Id. verb. aan laboratoria.
Id. hygiénistes	6	—	—	7	5	—	—	5	Id. hygiénisten.
Id. résidents ou itinérants	104	22	16	159	133	24	17	192	Id. met standplaats of rondreizende geneesheeren.
Pharmaciens	3	—	—	3	3	—	—	3	Apothekers.
Entomologiste	—	—	—	1	1	—	—	1	Entomoloog.
Agents sanitaires	126	19	15	188	122	21	16	194	Gezondheidsbeambten.
Total	253	42	33	378	278	46	35	415	Totaal.
Personnel auxiliaire indigène :									Inlandsch hulppersoneel :
Assistants médicaux et infirmiers (c)	226	28	—	254	208	—	—	208	Medische assistenten en verplegers (c).
Gardes sanitaires	28	—	—	28	29	—	—	29	Gezondheidswachten.
Aides accoucheuses	30	—	—	30	26	—	—	26	Hulpvrodvrouwen.
Total	284	28	—	312	263	—	—	263	Totaal.

Activité des services médicaux du Gouvernement (d)
Bedrijvigheid der medische diensten van het Gouvernement (d)

ANNÉES JAREN	Blancs — Blanken				Indigènes — Inlanders			
	Malades traités Behandelde zieken	dont décédés waarvan overleden	Malades hospitalisés Verpleegde zieken	dont décédés waarvan overleden	Malades traités Behandelde zieken	dont décédés waarvan overleden	Malades hospitalisés Verpleegde zieken	dont décédés waarvan overleden
1933	12,667	83	2,115	55	580,650	5,127	51,117	3,067
1934	13,059	74	2,299	57	700,090	5,026	58,460	3,373
1935	14,088	65	2,575	51	820,562	5,511	70,603	3,402
1936	17,497	84	2,931	48	921,601	6,330	85,279	3,619
1937	17,063	91	2,921	55	933,855	6,005	52,703	3,253
1938	20,712	109	3,655	79	1,289,406	6,702	60,687	3,740

(a) Non compris 322 élèves suivant les cours du soir.

(b) Agents en congé compris.

(c) Stagiaires compris.

(d) Malades soignés par les missions prophylactiques (maladie du sommeil, lépre, pian) ou itinérantes non compris.

(a) Niet inbegrepen 322 leerlingen die de avondcursussen volgen.

(b) Beambten met verlof inbegrepen.

(c) Stagedoeners inbegrepen.

(d) Zieken verzorgd door de prophylactische (slaapziekte, melaatschheid pian) of reizende missiën niet inbegrepen.

I. Voies et moyens (1,000 fr.). — I. Middelen (1,000 fr.)

SPÉCIFICATIONS	1938	1939	1940	OPSOMMING
A. — Impositions et taxes.				A. — Belastingen en rechten.
Impositions personnelles	25,302	27,377	34,401	Personeele belastingen.
Impôt indigène	113,319	122,837	128,726	Inlandsche belasting.
Impôt sur les revenus répartis par les sociétés par actions etc.	90,366	94,571	106,393	Belasting op de door de vennootschappen op aandeelen uitgekeerde winsten, enz.
Patente des trafiquants et permis de circulation	982	1,048	1,235	Handelaarspatent en verkeersvergunning.
Droit proportionnel sur la constitution ou l'augmentation du capital des sociétés par actions	3,600	2,500	1,000	Evenredige belasting op de vorming of de verhooging van het kapitaal der vennootschappen op aandeelen.
Permis de chasse, de port d'armes et de vente d'armes à feu et de munitions	3,028	3,657	4,053	Jachtakten, vergunning tot het dragen van wapens en tot den verkoop van vuurwapens en munitie.
Taxe d'enregistrement de l'ivoire	3,001	2,002	2,504	Registratierecht op het ivoor.
Droits de douane, d'accises et d'entrepôts.	200,073	203,684	237,128	Douane-, accijs- en entrepotrechten.
Taxe de statistique	1,000	1,000	1,050	Statistiekrecht.
Licences d'importation et de vente de boissons contenant de l'alcool	1,267	1,344	1,379	Vergunning tot invoer en verkoop van alcoholische dranken.
Permis de recrutement des travailleurs	1	1	1	Vergunning tot arbeidersaanwerving.
Licences pour recherches minières	499	21	345	Exploratievergunning.
Taxes d'enregistrement et droits de mutation immobilière	161	284	635	Registratierecht en belasting op de overdracht van immobiliën.
Taxe de port, de pilotage, etc.	2,350	2,600	2,600	Havenrecht, loodsgeld, enz.
Taxe cotonnière	2,280	2,640	2,640	Belasting op de katoen.
Taxe sur le paddy	225	200	270	Belasting op de padie.
Taxe sur l'essence	2,500	2,900	2,500	Belasting op de benzine.
Total	449,954	468,666	526,860	Totaal.
B. — Recettes domaniales.				B. — Domaniale ontvangsten.
Permis de récolte	369	451	451	Oogstvergunning.
Permis de coupe de bois	1,269	1,795	1,997	Houthakvergunning.
Redevances pour concessions de terres à palmiers	92	75	75	Concessierecht op palmgrond.
Vente d'ivoire acquis à l'État	1,653	400	550	Verkoop van aan den Staat vervallen ivoor.
Locations de terrains domaniaux	5,410	5,895	6,885	Verhuring van domeingronden.
Redevances minières	300	400	50	Mijnrecht.
Total	9,093	9,016	10,008	Totaal.
C. — Recettes judiciaires et administratives.				C. — Administratieve en gerechtelijke ontvangsten.
Service judiciaire	2,277	2,785	3,790	Gerechtelijke dienst.
Recettes du service des affaires politiques	478	485	537	Ontvangsten van den dienst der politieke zaken.
Recettes des écoles officielles, etc.	769	438	430	Ontvangsten der officieele scholen.
Service de l'Hygiène	3,201	3,421	4,179	Gezondheidsdienst.
Service des Affaires économiques	258	301	727	Dienst der Economische Zaken.
Service des Travaux publics	2,601	1,223	1,130	Diensten der Openbare Werken.
Service des voies navigables	700	963	1,083	Dienst der waterwegen.
Service des Transports	157	137	277	Verkeersdiensten.
Service de l'Agriculture	1,214	1,824	1,908	Landbouwdienst.
Service des Finances	3,364	3,614	3,166	Dienst der Financiën.
Service des Postes et Télécommunications	19,704	21,730	22,777	Dienst der Posterijen en Televerbindingen.
Autres services	3,080	3,440	4,046	Andere diensten.
Total	37,803	40,361	44,050	Totaal.
D. Produits de l'Office d'exploitation des transports coloniaux (Otraco)	93,823	63,250	68,400	D. Opbrengsten van den Exploitatiedienst van het koloniaal verkeerswezen.
Id. de la Régie des distributions d'eau et d'électricité	40	40	6,555	Id. van de Regie der water- en der electriciteitsvoorziening.
Total	93,863	63,290	74,955	Totaal.
E. Produit du portefeuille	101,699	94,000	91,000	E. — Opbrengst van de portefeuille.
F. — Recettes exceptionnelles.				F. — Uitzonderingsontvangsten.
Participation de tiers dans la construction et l'entretien de routes	123	120	335	Aandeel van derden in het aanleggen en het onderhouden van wegen.
Autres	55,681	—	—	Andere.
Total	55,804	120	335	Totaal.
Total des recettes ordinaires	748,216	675,453	747,208	Totaal der gewone ontvangsten.
Total des recettes extraordinaires	118,426	52,824	312,840	Totaal der buitengewone ontvangsten.

Budget du Congo belge. — Begrooting van Belgisch-Kongo (a)

II. Dépenses (1,000 fr.) (a). — II. Uitgaven (1,000 fr.) (a)

SPÉCIFICATIONS	1938	1939	1940	OPSOMMING
A. — Dépenses ordinaires.				A. — Gewone uitgaven.
Institutions (Conseil Colonial)	250	275	260	Instellingen (Koloniale Raad).
Agence générale de la Colonie	2,569	2,857	4,856	Algemeen beheer van de Kolonie.
Office colonial	1,683	1,439	2,006	Koloniaal bureau.
Office de colonisation	453	409	391	Kolonisatiebureau.
Musée du Congo belge	659	644	659	Museum van Belgisch-Kongo.
Laboratoire de Tervuren	98	100	117	Laboratorium te Tervuren.
École coloniale	369	415	378	Koloniale school.
Jardin colonial	116	115	115	Koloniale tuin.
Pensions et allocations diverses	36,105	36,257	35,497	Pensioenen en diverse toelagen.
Dette publique	230,746	206,914	212,436	Koloniale schuld.
Gouvernement général et administrations provinciales	11,560	11,788	11,647	Gouvernement-generaal en provinciebesturen.
Service du budget et du contrôle	1,351	1,566	1,514	Dienst der begrooting en der contrôle.
Secrétariats	5,931	6,393	6,784	Secretariaten.
Services judiciaires	15,436	15,296	15,109	Gerechtelijke diensten.
Service des affaires politiques etc.	6,021	6,574	6,272	Dienst van de politieke zaken enz.
Service territorial	79,292	80,495	83,139	Territoriale dienst.
Force publique	56,295	61,312	65,057	Weermacht.
Service cartographique	1,887	2,254	2,303	Cartographische dienst.
Enseignement	20,410	21,971	24,649	Onderwijs.
Cultes, missions, bienfaisance	4,863	4,580	4,961	Eerediensten, missiën, weldadigheid.
Hygiène	71,736	71,950	78,183	Volksgezondheid.
Finances	17,096	16,962	16,866	Financiën.
Affaires économiques	7,720	7,494	8,819	Economische zaken.
Imprimerie de Léopoldville	1,004	1,139	—	Drukkerij te Leopoldville.
Travaux publics	30,453	31,859	34,991	Openbare werken.
Postes et Télécommunications	23,400	26,309	27,299	Posterijen en Televerbindingen.
Transports	9,748	9,857	12,147	Verkeerswezen.
Voies navigables	13,285	13,992	17,155	Waterwegen.
Agriculture	33,966	35,582	39,720	Landbouw.
Non-valeurs	4,076	3,886	3,765	Kwade posten.
Dépenses d'exercices clos	2,300	501	700	Uitgaven van afgesloten dienstjaren.
Fonds de crise	34,735	28,250	42,355	Crisisfonds.
Total	725,614	709,435	760,150	Totaal.
B. — Dépenses exceptionnelles.	72,602	20,944	33,371	B. — Uitzonderingsuitgaven.
Total général	798,216	730,379	793,521	Algemeen totaal.
C. — Dépenses extraordinaires.				C. — Buitengewone uitgaven.
Portefeuille et investissements en valeurs mobilières	3,300	11,252	316,997	Portefeuille en belegging in effecten.
Acquisitions foncières et immobilières	—	2,444	2,948	Verkrijging van gronden en onroerende goederen.
Investissements en programme de transports	89,386	25,537	29,401	Beleggingen voor het verkeersprogramma.
Défense de la Colonie	6,850	16,367	242,000	Verdediging der Kolonie.
Divers	4,245	4,258	6,710	Varia.
Total	103,781	59,858	598,056	Totaal.

(a) Chiffres rectifiés

(a) Verbeterde cijfers.

Droits de douane (1,000 fr.) (a). — Douanerechten (1,000 fr.) (a)

ANNÉES	Droits de sortie	Droits d'entrée	Tot.	ANNÉES	Droits de sortie	Droits d'entrée	Tot.
JAREN	Uitvoerrechten	Invoerrechten		JAREN	Uitvoerrechten	Invoerrechten	
1926	20,497	120,039	140,536	1933	11,730	51,247	62,977
1927	32,008	140,371	172,379	1934	24,573	65,597	90,170
1928	37,052	156,138	193,190	1935	53,607	63,227	116,834
1929	54,844	179,973	234,817	1936	73,578	76,159	149,737
1930	35,844	129,433	165,277	1937	112,657	109,485	222,142
1931	23,770	85,662	109,432	1938	92,949	95,517	188,466
1932	12,446	52,824	65,270	1939	86,017	108,811	194,828

(a) Chiffres rectifiés

(a) Verbeterde cijfers.

Statistique évaluative de la production végétale. — Statistiek der geraamde opbrengst van het plantenrijk

SPÉCIFICATIONS	Culture indigène - Inheemsche teelt						Culture européenne — Europeesche teelt					
	Superficie - Oppervlakte (hect.)			Superficie — Oppervlakte (hect.)			Production — Opbrengst (1,000 kil.)			Production — Opbrengst (1,000 kil.)		
	1935	1936	1937	1938	1935	1936	1937	1938	1935	1936	1937	1938
Céréales.												
Mais	85,061	135,418	35,862	38,092	2,415	2,162	2,625	2,956	4,147	4,141	4,500	3,432
Riz.	—	—	—	—	63	57	47	74	65	58	44	60
Sorgho	113,836	101,373	82,792	67,290	—	—	—	—	—	—	—	—
Autres céréales	—	—	—	—	—	—	—	—	—	—	—	—
Total	198,897	236,791	118,654	105,382	2,478	2,219	2,672	3,030	4,212	4,199	4,544	3,492
Plantes à féculés.												
Manioc (racines)	200,212	333,939	147,634	159,946	2,442	2,528	3,304	2,279	26,739	23,810	26,416	24,735
Pommes de terre	718	716	975	1,000	278	255	167	183	1,594	1,477	928	862
Patates douces	64,620	42,151	19,336	17,011	1,413	1,302	1,215	1,343	9,562	8,731	7,255	9,463
Autres tubercules	—	—	—	—	—	—	—	—	—	—	—	—
Total	265,550	376,806	167,945	177,957	4,133	4,085	4,686	3,805	37,895	34,018	34,599	35,060
Cultures légumineuses, fruitières et alimentaires.												
Bananes	63,289	162,231	65,615	100,091	1,678	1,701	1,805	2,063	10,037	12,146	13,055	14,888
Pois, haricots	14,456	30,880	24,684	33,439	995	908	892	1,064	732	736	759	761
Cultures maraîchères div.	—	—	—	—	218	235	249	317	374	607	327	786
Canne à sucre	—	—	—	—	2,355	3,199	3,401	2,535	8,853	9,936	13,315	14,402
Arachides	37,641	101,999	99,036	99,144	113	116	154	182	166	85	124	109
Sésame	7,815	10,985	2,580	3,362	—	—	—	—	—	—	—	—
Oléagineux (a).												
Huile de palme de plantat.	—	—	—	—	—	—	—	—	11,696	14,268	14,572	18,217
Traitement industriel des fruits achetés aux indigènes	—	—	—	—	—	—	—	—	—	—	—	—
Palmites de plantation	—	—	—	—	—	—	—	—	41,358	47,232	55,498	55,866
Traitement industriel des fruits achetés aux indigènes	—	—	—	—	—	—	—	—	5,725	7,474	8,782	8,442
Grandes cultures.												
Café vert robusta (b)	115	377	1,221	1,508	22,570	26,348	30,202	35,241	12,148	15,080	15,833	17,004
Café vert arabica (b)	—	—	—	1,125	9,481	11,153	13,370	16,645	2,164	2,995	3,786	4,053
Cacao (b)	—	—	22	43	4,113	4,831	4,853	4,898	1,239	1,464	1,188	1,244
Cacoutchouc (b)	—	—	—	100	3,596	4,605	5,001	5,242	582	799	932	1,014
Coton non égrené	267,817	301,936	345,857	359,334	310	423	646	816	258	224	211	401
Sisal, jute, etc.	—	4,485	4,105	9,256	1,160	1,195	1,313	1,260	136	187	229	200
Thé	—	—	—	82	82	82	52	70	—	—	—	—

(a) La superficie des palmerais d'élaeis (culture européenne) a été en 1938 de 23,895 (1937 : 26,182) hect. pour les palmerais naturels aménagés et de 28,270 (1937 : 24,229) hect. pour les plantations en rapport; pour la culture indigène ces chiffres sont respectivement de 360 (1937 : 360) et 643 (1937 : 638) hect.

(b) Plantations en rapport.

Relevé des entreprises industrielles
Opgave van de nijverheidsondernemingen

283

SPÉCIFICATIONS	1936	1937	1938						OPSOMMING	
			Léopoldville	Coquilhatville	Stanleyville	Costermansville	Elisabethville	Lusambo		Tot.
I. Mines, minières, carrières.										I. Mijnen, groeven, graverijen.
Mines { Charbon	1	1	—	—	—	—	1	—	1	Steenkolen
{ Cuivre	10	11	—	—	—	—	10	—	10	Koper
{ Étain	18	23	—	—	4	14	11	—	29	Tin
{ Or	50	53	1	—	9	49	9	3	71	Goud
{ Diamants	43	59	1	—	3	—	2	51	57	Diamant
{ Prospections minières	55	71	1	—	14	34	11	16	76	Mijnprospecties
{ Autres	5	8	—	—	—	—	6	—	6	Andere
Minières et carrières	46	60	17	—	15	12	25	3	72	Groeven en graverijen.
Total	228	286	20	—	45	109	75	73	322	Totaal.
II. Industries.										II. Industrieën.
Préparation mécanique des minerais	23	30	—	—	19	3	10	7	39	Mechanische bereiding van de ertsen.
Métallurgie	39	48	2	—	24	7	15	—	48	Metaalnijverheid.
Construction et réparation de machines et moteurs	49	50	14	8	8	2	15	3	50	Constructie en herstelling van machines en motors.
Construction et réparation de bateaux et véhicules	121	129	30	6	38	14	33	16	137	Constructie en herstelling v. voer- en vaartuigen.
Bois et ameublement	294	300	49	119	80	25	39	18	330	Houtbewerking en stoffeering.
Briqueteries, tuileries etc.	127	141	1	60	48	20	23	24	176	Steen- en pannenbakkerijen, enz.
Construction, fours à chaux, cimenteries, etc.	81	87	16	3	12	22	37	3	93	Bouwbedrijf, kalkovens, cementfabrieken, enz.
Électricité, gaz, eau, énergie	92	110	28	5	19	6	42	21	121	Electriciteit, gas, water, drijfkracht.
Produits chimiques, explosifs	3	6	4	—	—	3	3	—	10	Chemische producten, springstoffen.
Industries textiles	127	121	3	17	57	10	11	27	125	Textielnijverheid.
Vêtement : ateliers de confection	45	47	8	—	25	2	12	—	47	Kledingindustrie : confectiewerkplaatsen.
Peaux et cuirs	21	19	2	—	5	2	11	—	20	Huiden- en lederindustrie.
Industries alimentaires :										Voedingswarenbereiding :
Laiteries	27	80	—	—	14	5	37	4	60	Melk- en zuivelinricht.
Bougeries	60	49	8	6	13	5	16	9	57	Slachterijen.
Boulangeries	67	68	23	2	14	6	29	—	74	Broodbakkerijen.
Hôtels	83	88	13	3	26	11	30	6	89	Hotels.
Autres	138	144	13	4	24	15	81	6	143	Andere.
Total des industries alimentaires	375	429	57	15	91	42	193	25	423	Totaal der voedingsbedrijven.
Traitement des produits agricoles	544	655	214	118	166	59	23	94	674	Bewerking van de landbouwproducten.
Imprimeries, ateliers de reliure, de photographie	41	42	11	8	9	4	13	2	47	Drukkerijen, boekbinde-rijen en fotowerkhuizen.
Savonneries, stéarineries	30	34	12	5	5	2	15	3	42	Zeep- en stearineziederijen.
Cinéma's	18	17	5	2	4	—	8	1	20	Kinema's.
Autres industries	60	49	26	27	7	5	26	—	91	Andere industrieën.
Total	2,090	2,314	482	393	617	228	529	244	2,493	Totaal.
Total général	2,318	2,600	502	393	662	337	604	317	2,815	Algemeen totaal.

Production des industries minières et métallurgiques
Productie der mijnen en der ertsnijverheid

SPÉCIFICATIONS	1933	1934	1935	1936	1937	1938	1939	OPSOMMING
----------------	------	------	------	------	------	------	------	-----------

Congo belge. — Belgisch-Kongo

Quantités. — Hoeveelheden

Argent (kil.)	82,318	105,732	118,006	86,515	92,124	97,091	64,325	Zilver (kil.).
Or fin (kil.)	8,703	10,247	11,521	12,108	13,053	14,160	15,212	Fijn goud (kil.).
Palladium (kil.)	17	112	160	391	389	49	104	Palladium (kil.).
Platine (kil.)	—	39	30	99	66	7	36	Platina (kil.).
Diamants (1,000 car.)	2,257	1,450	3,165	4,634	4,925	7,206	8,360	Diamant (1,000 kar.).
Étain (tonn.)	1,610	3,713	5,386	6,402	8,214	8,999	7,202	Tin (ton.).
Cuivre (tonn.)	66,500	110,000	107,682	97,500	150,588	123,943	122,649	Koper (ton.).
Plomb (tonn.)	—	—	—	—	4,845	4,625	5,926	Lood (ton.).
Zinc (tonn.)	—	—	—	383	3,057	4,140	6,350	Zink (ton.).
Tantale-Niobium (ton.)	—	—	—	33	120	135	113	Tantalium-Niobium (t.).
Charbon (tonn.)	—	4,696	11,315	13,902	36,493	41,699	26,775	Steenkolen (ton.).
Cobalt (tonn.)	618	(b)	(b)	(b)	(b)	(b)	(b)	Kobalt (ton.).
Radium (grammes) (a)	6.7	(b)	(b)	(b)	(b)	(b)	(b)	Radium (gram.) (a).
Manganèse (tonn.)	—	—	—	—	15,494	3,737	4,378	Mangaan (ton.).

Valeur (1,000 fr.). — Waarde (1,000 fr.)

Argent	24,659	37,016	66,594	36,431	39,071	37,675	24,191	Zilver.
Or	205,363	245,223	375,172	401,986	431,387	469,689	475,750	Goud.
Palladium	250	1,350	3,300	8,000	7,700	900	2,200	Palladium.
Platine	—	870	1,000	4,000	2,900	175	1,270	Platina.
Diamants	48,974	37,991	74,229	110,229	123,214	144,439	157,300	Diamant.
Étain	—	87,391	155,602	195,648	267,592	242,973	221,260	Tin.
Cuivre	290,000	300,000	520,000	552,000	1,289,500	813,800	798,800	Koper.
Plomb	—	—	—	—	9,780	7,554	8,746	Lood.
Zinc	—	—	—	400	2,200	5,200	6,300	Zink.
Tantale-Niobium	—	—	—	2,280	?	?	?	Tantalium-Niobium.
Charbon	—	314	733	949	2,849	3,260	1,925	Steenkolen.
Cobalt	35,800	(b)	(b)	(b)	(b)	(b)	(b)	Kobalt.
Radium (a)	7,200	(b)	(b)	(b)	(b)	(b)	(b)	Radium (a).
Manganèse	—	—	—	—	14,969	1,304	(a) 1,891	Mangaan.

Ruanda-Urundi

Quantités. — Hoeveelheden

Argent (kil.)	—	—	—	—	14	23	33	Zilver (Kil.).
Or fin (kil.)	102	247	248	413	402	560	851	Fijn goud (Kil.).
Étain (tonn.)	378	695	848	1,018	945	825	1,076	Tin (ton.).

Valeur (1,000 fr.). — Waarde (1,000 fr.)

Argent	—	—	—	—	6	9	13	Zilver.
Or	—	—	—	—	12,465	18,543	28,140	Goud.
Étain	—	—	—	—	24,321	22,275	31,340	Tin.

(a) Quantités mises sur le marché.

(b) Les chiffres de la production du cobalt et du radium ne sont plus publiés.

(a) Ter markt gebrachte hoeveelheden.

(b) De productiecijfers van kobalt en radium worden niet meer gepubliceerd.

Résumé général du commerce extérieur du Congo belge

Algemeen overzicht van den buitenlandschen handel van Belgisch-Kongo

Commerce général d'importation. — Algemeene invoerhandel

SPÉCIFICATIONS	Quantités (tonnes) Hoeveelheden (tonnen)				Valeur — Waarde (1,000 fr.)				OPSOMMING
	1939	1941	1942	1943	1939	1941	1942	1943	
a. Par groupes de marchandises. — a. Naar goederengroepen									
Animaux vivants.	475	227	169	296	2,870	2,248	2,046	2,415	Levende dieren.
Objets d'alimenta- tion et boissons	44,155	45,146	48,816	72,835	134,666	253,837	261,014	297,438	Dranken en voedings- waren.
Matières brutes ou simplem. préparées	186,873	265,593	381,168	413,540	185,552	300,196	716,800	694,055	Ruwe of enkel bereide stoffen.
Produits fabriqués	93,899	69,570	87,524	93,484	747,314	1,240,863	1,729,524	1,911,696	Fabrikaten.
Total	325,402	380,536	517,677	580,155	1,070,402	1,797,144	2,709,384	2,905,604	Totaal.

b. Par pays de provenance. — b. Volgens het land van herkomst

Belgique	126,491	44	1	—	459,539	712	99	—	België.
Angleterre	3,253	5,799	21,356	24,444	57,587	130,298	253,027	335,864	Engeland.
Allemagne	4,256	—	—	42,607	1	—	42,607	Duitschland.
France	3,041	4	—	—	26,877	261	—	—	Frankrijk.
Pays-Bas	2,040	—	—	27,326	3	—	—	Nederland.
Grèce	54	3	—	—	604	153	—	—	Griekenland.
Italie	308	—	—	3,703	15	—	—	Italië.
Portugal	1,378	3,485	2,005	951	7,681	55,675	48,503	23,910	Portugal.
Suisse	883	7	14	16	11,895	596	896	3,026	Zwitserland.
Chine	4	154	232	—	107	3,824	6,654	—	China.
Indes britanniques	1,115	1,094	8,196	5,922	5,360	19,910	200,164	200,761	Britsch-Indië.
Japon	5,835	1,558	38	2	88,868	61,877	2,124	214	Japan.
Angola	16,427	22,309	25,330	53,546	85,555	41,300	103,071	306,607	Angola.
Afr. équat. franç..	4,780	9,072	8,710	14,311	13,345	64,804	164,862	171,791	Fransch-Equatoriaal Afrika.
Rhodésie	49,126	98,635	168,296	239,936	20,213	47,014	65,863	83,960	Rhodesia.
Soudan	1,090	2,385	4,833	4,856	3,091	6,291	8,192	13,277	Soedan.
Uganda	6,057	2,346	2,462	2,806	19,185	15,234	18,443	20,673	Uganda.
Égypte	—	158	219	736	—	693	970	2,140	Égypte.
Kenya	—	3,610	2,220	497	—	31,397	24,002	3,946	Kenya.
Mozambique.	378	304	6	16	1,016	1,161	78	869	Mozambiek.
Nigéria	—	4,189	669	935	—	3,627	5,268	3,627	Nigeria.
Terr. du Tanganika	2,759	3,699	4,750	4,155	13,444	51,887	94,245	32,018	Tanganika (Terr.).
Union Sud-Afric.	8,342	65,055	57,754	69,133	19,847	413,817	464,132	327,909	Zuidafrikaansche Unie.
États-Unis d'Amér.	17,927	53,227	64,696	64,895	78,755	664,535	975,876	980,646	Ver. Staten v. Amer.
Antilles néerland.	54,960	102,279	131,192	30,182	54,960	164,580	218,787	50,417	Nederl. Antillen.
Argentine	190	22	75	716	1,182	817	3,290	39,374	Argentine.
Brésil	1	—	125	2,171	4	2	11,902	182,954	Brasilië.
Canada	37	430	889	256	395	5,793	14,004	10,480	Canada.
Australie	304	4	109	29	1,129	103	1,138	1,062	Australië.
Autres pays	14,366	664	13,500	59,844	26,127	7,764	23,794	110,079	Andere landen.
Total	325,402	380,536	517,677	580,155	1,070,402	1,794,144	2,709,384	2,905,604	Totaal.

GROUPES DE MARCHANDISES PAYS DE PROVENANCE	1939		1941		1942		1943		GOEDEREN-GROEPEN LANDEN VAN HERKOMST
	Quantités Hoeveel- heden (Ton.)	Valeur Waarde (1,000 fr.)	Quantités Hoeveel- heden (Ton.)	Valeur Waarde (1,000 fr.)	Quantités Hoeveel- heden (Ton.)	Valeur Waarde (1,000 fr.)	Quantités Hoeveel- heden (Ton.)	Valeur Waarde (1,000 fr.)	
I. Importations par groupes de marchandises. — I. Invoer naar goederengroepen									
Animaux vivants.	474	2,862	225	2,210	167	2,006	274	2,282	Levende dieren.
Objets d'alimentation et boissons	42,660	128,151	41,062	221,576	40,958	221,063	50,900	260,166	Dranken en voedingswaren.
Mat. brutes ou simpl. préparées.	145,217	71,630	192,123	143,846	265,636	202,555	334,848	221,435	Ruwe of enkel bereide stoffen.
Produits fabriqués	92,764	729,736	62,630	1,110,094	77,626	1,468,400	85,684	1,797,982	Fabrikaten.
Or et argent non ouvrés. Monnaies	—	11	—	2	—	—	10	7,610	Onbewerkt goud en zilver. Munt.
Total . . .	281,115	932,390	296,040	1,477,728	384,387	1,894,024	471,716	2,289,475	Totaal.
II. Importations par pays de provenance. — II. Invoer volgens het land van herkomst									
Europe.									
Allemagne	4,207	42,581	—	1	—	—	—	—	Duitschland.
Angleterre	2,997	50,710	5,506	125,461	20,755	223,483	23,522	311,816	Engeland.
Belgique	126,028	455,112	44	684	1	99	—	—	België.
Danemark	377	5,199	—	—	—	—	—	—	Denemarken.
Espagne	2	29	—	—	—	—	—	—	Spanje.
France	3,011	26,470	4	253	—	—	—	—	Frankrijk.
Italie	313	3,733	—	15	—	—	—	—	Italië.
Luxemb. (G.-D.)	3,290	6,800	—	—	—	—	—	Luxemb. (G.-H.)
Norvège	165	775	—	—	—	—	—	—	Noorwegen.
Pays-Bas	1,957	27,029	1	4	—	—	—	—	Nederland.
Portugal	1,308	7,169	2,124	39,753	1,219	37,982	987	24,995	Portugal.
Roumanie	4	—	—	—	—	—	—	Roemenië.
Suède	216	3,012	5	—	—	—	—	Zweden.
Suisse	880	11,869	7	606	14	856	16	2,976	Zwitserland.
Tchéco-Slovaquie	393	4,398	—	—	—	—	—	—	Tsjecho-Slowakije.
Autres pays	454	1,763	2	120	13	311	—	—	Andere landen.
Total . . .	145,598	646,653	7,688	166,902	22,002	262,731	24,525	339,787	Totaal.
Afrique.									
Afrique équator. française	3,041	4,669	5,225	6,999	6,181	5,104	8,787	13,352	Fransch-Equatoriaal-Afrika.
Angola	14,061	17,386	21,703	38,715	19,940	36,762	31,727	70,362	Angola.
Cap vert	7,320	1,738	382	298	69	76	—	—	Kaapverdise eil.
Mozambique	368	866	302	1,147	7	94	17	1,234	Mozambiek.
Rhodesie	48,270	14,416	97,805	39,240	165,906	54,799	237,309	65,752	Rhodesia.
Soudan	1,082	2,894	2,375	6,203	4,760	8,049	4,834	13,240	Soedan.
Tanganyika (territ. du)	2,763	13,543	3,569	50,422	3,693	53,801	3,571	23,272	Tanganika (Terr.).
Uganda	5,847	16,862	2,376	15,344	2,431	18,235	2,770	20,151	Uganda.
Union Sud-Africaine	8,322	19,134	62,064	366,115	45,064	283,033	49,425	276,024	Zuidafrikaansche Unie.
Autres pays	2,108	2,278	7,847	31,463	2,668	20,925	2,201	9,505	Andere landen.
Total . . .	93,182	93,786	203,648	555,946	250,719	480,878	340,641	492,892	Totaal.
Amérique.									
Canada	37	384	416	4,389	920	14,194	261	8,482	Canada.
États-Unis	8,862	68,705	49,007	592,422	59,799	854,941	63,132	946,873	Ver. Staten.
Antilles néerland.	26,256	27,340	32,112	53,996	39,940	67,251	10,304	17,944	Nederl. Antillen.
Autres pays	21	824	3,396	15,263	7,840	242,490	Andere landen.
Total . . .	35,155	96,429	81,556	651,631	104,055	951,649	81,537	1,215,589	Totaal.
Asie.									
Indes anglaises	1,114	5,355	957	18,560	7,764	185,584	5,902	205,165	Engelsch-Indië.
Japon	5,741	88,706	1,794	71,300	45	2,511	2	161	Japan.
Autres pays	20	318	391	13,234	288	9,475	19,080	34,819	Andere landen.
Total . . .	6,875	94,379	3,142	103,094	8,097	197,570	24,984	240,145	Totaal.
Océanie.									
Australie	304	1,128	6	155	109	1,139	29	1,062	Australië.
Autres pays	1	15	—	—	—	—	—	—	Andere landen.
Total . . .	305	1,143	6	155	109	1,139	29	1,062	Totaal.
Haute mer	—	—	—	—	6	57	—	—	Hooge zee.
Total général . . .	281,115	932,390	296,040	1,477,728	384,387	1,894,024	471,716	2,289,475	Algem. totaal.

N. B. — Pour plus de détails, voir, la « Statistique du Commerce extérieur du Congo belge » (Office colonial).

N. B. — Voor nadere bijzonderheden, zie « Statistische gegevens van den buitenlandschen handel van Belgisch-Kongo » (Koloniaal bureau)

Commerce spécial : Exportation. — Speciale handel : Uitvoer

GROUPES DE MARCHANDISES PAYS DE DESTINATION	1939		1941		1942		1943		GOEDEREN-GROEPEN LANDEN VAN BESTEMMING
	Quantités Hoeveel- heden (Ton.)	Valeur Waarde (1,000 fr.)	Quantités Hoeveel- heden (Ton.)	Valeur Waarde (1,000 fr.)	Quantités Hoeveel- heden (Ton.)	Valeur Waarde (1,000 fr.)	Quantités Hoeveel- heden (Ton.)	Valeur Waarde (1,000 fr.)	
Animaux vivants	5	218	13	129	4	117	6	165	Levende dieren.
Objets d'alimenta- tion et boissons.	60,933	126,858	58,551	158,105	66,282	212,005	55,061	228,337	Dranken en voe- dingswaren.
Matières brutes ou simpl. prépar.	426,260	1,177,903	420,942	2,143,803	488,887	2,846,014	555,136	3,690,907	Ruwe of enkel be- reide stoffen.
Produits fabriqués	3,276	19,344	11,191	165,374	11,713	124,609	9,948	89,490	Fabrikaten.
Or et argent non ouvrés. Monn.	13	377,300	19	789,202	17	706,303	14	600,826	Onbewerkt goud en zilver, munt.
Total . .	490,487	1,701,623	490,716	3,256,613	566,903	3,889,048	620,165	4,609,725	Totaal.

I. Exportations par groupes de marchandises. — I. Uitvoer naar goederengroepen

II. Exportations par pays de destination. — II. Uitvoer volgens het land van bestemming

Europe.									Europa.
Allemagne . . .	22,233	37,319	—	—	—	—	—	—	Duitschland.
Angleterre . . .	3,455	6,926	118,291	690,460	206,929	1,246,410	237,048	1,535,384	Engeland.
Belgique . . .	368,250	1,440,090	1	10	—	—	—	—	België.
Espagne . . .	—	—	13,426	82,559	4,298	17,041	9,765	63,933	Spanje.
Italie . . .	16,002	43,977	—	—	—	—	—	—	Italië.
Pays-Bas . . .	23,452	18,450	—	—	—	—	—	—	Nederland.
Portugal . . .	—	—	3,396	8,746	685	4,484	1,163	8,334	Portugal.
Autres pays . .	3,009	31,385	—	—	12	205	187	793	Andere landen.
Total . .	436,401	1,578,147	135,114	781,775	211,924	1,268,140	248,163	1,608,444	Totaal.
Afrique.									Afrika.
Afrique équator. française . . .	5,436	15,278	20,214	182,181	16,088	134,655	14,396	83,526	Fransch-Equato- riaal-Afrika.
Angola . . .	3,521	5,449	3,156	10,367	470	7,029	833	8,737	Angola.
Nigeria . . .	—	—	1,048	59,757	5,709	37,731	3,637	17,122	Nigeria.
Rhodésie . . .	5,283	5,487	23,271	32,104	46,216	82,143	32,870	64,413	Rhodesia.
Soudan . . .	750	1,612	8,930	34,062	8,834	33,167	7,607	43,554	Soedan.
Tanganyika (terr.)	844	3,991	1,235	9,805	5,665	19,515	7,289	32,152	Tanganika (Terr.)
Uganda . . .	807	4,996	453	1,592	608	1,050	567	2,127	Uganda.
Un. Sud-Africaine	15,417	16,656	54,603	891,960	72,389	968,823	94,515	1,101,203	Zuidafrik. Unie.
Autres pays . .	39	3,359	2,474	17,066	4,497	25,563	2,695	19,119	Andere landen.
Total . .	32,097	56,828	115,384	1,238,894	160,476	1,309,676	164,409	1,371,953	Totaal.
Amérique.									Amerika.
Canada . . .	—	—	—	—	208	8,915	1	45	Canada.
États-Unis . . .	17,376	60,329	235,717	1,196,310	188,821	1,256,647	200,654	1,564,467	Ver. St. v. Amer.
Cuba . . .	4,613	6,319	—	—	—	—	—	10	Cuba.
Total . .	21,989	66,648	235,717	1,196,310	189,029	1,265,562	200,655	1,564,522	Totaal.
Asie.									Azië.
Indes Britanniques	—	—	2,153	22,817	521	12,653	2,079	31,206	Britsch-Indië.
Japon . . .	—	—	10	88	—	—	—	—	Japan.
Autres pays . .	—	—	—	—	40	160	184	1,632	Andere landen.
Total . .	—	—	2,163	22,905	561	12,813	2,263	32,838	Totaal.
Océanie.									Oceanië.
Haute mer . .	—	—	683	2,107	2,171	6,906	2,298	7,423	Hooge zee.
Total général .	490,487	1,701,623	490,716	3,256,613	566,903	3,889,048	620,165	4,609,725	Algemeen totaal.

Commerce Spécial — 1941 — Speciale handel

Exportations. — Uitvoer

Marchandises	Afrique équatoriale française Fransch-Equatoriaal-Afrika	Angleterre Engeland	Angola	États-Unis d'Amérique Vereenigde Staten van Amerika	Rhodésie Rhodesia	Union Sud-Africaine Zuidafrikaansche Unie	Tanganyika (terric) Tanganika (Territ.)	Portugal	Espagne Spanje	Autres pays Andere landen	Tot.	Goederen
--------------	---	------------------------	--------	--	----------------------	--	--	----------	-------------------	------------------------------	------	----------

Quantités (tonnes). — Hoeveelheden (tonnen)

Arachides . . .	30	241	2	—	2,549	3,511	5	—	—	50	6,388	Aardnoten.
Bois	74	1,251	19	26	2,563	11,150	5	—	1,056	16,144	Hout.
Cacao brut . . .	8	2	—	26	—	1,174	—	70	—	1,280	Ruwe cacao.
Café vert. . . .	10	—	—	10,406	233	2,815	189	—	—	—	4,626	18,279 Ongebr. koffie
Caoutchouc . . .	—	145	33	1,004	5	6	—	99	—	—	26	1,318 Rubber.
Cassitérite . . .	—	2,458	—	—	—	—	—	—	—	—	—	2,458 Tinerts.
Copal	—	6,634	—	7,612	—	159	—	—	—	—	—	14,405 Copal.
Coton brut . . .	—	14,143	—	44	—	510	329	—	6,988	3,656	25,670 Ruwe katoen.	
Cuivre	—	55,408	6	134,797	3	47	—	—	—	—	190,261 Koper.	
Étain	10	—	8	8,097	—	41	2	—	—	—	20	8,178 Tin.
Huile de palme .	50	23,131	345	22,394	1,077	11,636	297	20	—	1,331	60,281 Palmolie	
Ivoire brut . . .	—	—	8	—	—	28	—	—	—	75	111 Onbew. ivoor.
Noix palmistes .	—	14,017	1,353	—	2,143	12,578	—	99	—	—	—	30,190 Palmnoten.
Or fin	—	—	—	—	—	19	—	—	—	—	—	19 Fijn goud.
Peaux	—	—	1	21	36	—	—	—	—	59 Huiden.
Pierres préc. . .	—	(a)	1	—	—	—	—	—	—	—	1 Edelgesteenten
Riz	1,417	—	37	—	390	838	112	—	—	—	742	3,536 Rijst.
Sésame	—	—	—	223	—	391	—	—	—	—	—	614 Sesam.
Sucre	2,197	—	7	560	1,237	—	6,438	—	1,773	12,212 Suiker.	
Manganèse(m.) .	—	—	—	25,303	—	—	—	—	—	—	—	25,303 Mangaanerts.
Plomb (m.) . . .	—	—	1	—	—	—	—	—	—	—	—	1 Looderst.
Zinc (m.)	—	—	—	15,381	—	—	—	—	—	—	—	15,381 Zinkerts.
Maïs	69	—	—	—	9,455	3,935	10	—	—	—	—	13,469 Maïs.
Jute	—	800	134	4,183	—	250	—	3,099	—	—	—	8,466 Jute.
Fruits frais . . .	128	—	2	—	435	302	—	—	—	—	—	881 Versch fruit.
Autr. prod. (b)	16,221	60	1,208	6,192	3,858	3,968	263	4	4,037	35,811	And. prod. (b).
Total	20,214	118,291	3,156	235,717	23,271	54,603	1,235	3,396	13,426	17,407	490,716	Totaal.

Valeur (1,000 fr.). — Waarde (1,000 fr.)

Arachides . . .	46	314	2	—	5,449	6,046	5	—	—	41	11,903	Aardnoten.
Bois	94	1,768	20	44	2,893	17,110	1	—	1,640	23,570	Hout.
Cacao brut . . .	366	12	4	103	—	5,560	—	249	—	—	12	6,306 Ruwe cacao.
Café vert. . . .	79	—	—	32,135	1,134	10,182	897	—	—	—	15,050	59,477 Ongebr. koffie
Caoutchouc . . .	—	1,950	272	12,637	57	81	—	1,602	—	—	334	16,933 Rubber.
Cassitérite . . .	—	63,938	—	—	—	—	—	—	—	—	—	63,938 Tinerts.
Copal	—	26,616	—	32,010	—	859	—	—	—	—	—	59,485 Copal.
Coton brut . . .	—	134,678	—	415	—	4,716	3,132	—	66,462	34,698	244,001 Ruwe katoen.	
Cuivre	—	316,042	42	557,907	19	307	—	—	—	—	—	874,317 Koper.
Étain	487	—	367	348,680	—	1,788	86	—	—	—	950	352,358 Tin.
Huile de palme .	75	44,937	318	43,200	2,232	25,447	442	26	—	—	2,303	118,980 Palmolie.
Ivoire brut . . .	—	—	11	1,197	—	—	4,139	—	—	—	10,966	16,313 Onbew. ivoor.
Noix palmistes .	—	13,884	537	—	1,415	8,002	—	30	—	—	—	23,868 Palmnoten.
Or fin	—	—	—	—	—	789,202	—	—	—	—	—	789,202 Fijn goud.
Peaux	—	—	11	296	2	320	113	—	—	—	—	744 Huiden.
Pierres préc. . .	—	82,800	—	—	—	—	—	—	—	—	55,095	137,895 Edelgesteenten
Riz	2,077	—	96	—	1,035	2,098	170	—	—	—	1,540	7,016 Rijst.
Sésame	—	—	—	530	—	701	—	—	—	—	—	1,231 Sesam.
Sucre	7,001	—	28	1	1,539	3,176	—	—	16,095	4,965	32,805 Suiker.	
Manganèse(m.) .	—	—	—	5,823	—	—	—	—	—	—	—	5,823 Mangaanerts.
Plomb (m.) . . .	—	—	6	—	—	—	—	—	—	—	—	6 Looderts.
Zinc (m.)	—	—	—	3,796	—	—	—	—	—	—	—	3,796 Zinkerts.
Maïs	84	—	—	—	7,561	3,144	4	—	—	—	—	10,793 Maïs.
Jute	—	2,977	301	12,282	—	533	—	6,715	—	—	—	22,808 Jute.
Fruits frais . . .	1,715	—	31	—	637	240	—	—	—	—	98	2,721 Versch fruit
Autr. prod. (b)	170,157	644	8,321	145,254	8,131	12,448	816	124	2	24,427	370,324	And. prod. (b).
Total	182,181	690,460	10,367	1,196,310	32,104	891,960	9,805	8,746	82,559	152,121	3,256,613	Totaal.

N. B. — Les pays de destination indiqués dans le tableau ci-dessus sont ceux vers lesquels les marchandises sont expédiées du Congo belge, la destination définitive restant inconnue.

(a) 2,720,000 carats.

(b) Principalement objets d'alimentation, boissons et produits fabriqués.

N. B. — De in deze tabel aangeduide landen van bestemming zijn die, waaraan de goederen van uit Belgisch-Kongo gezonden zijn, terwijl de eindbestemming onbekend is.

(a) 2,720,000 karaat.

(b) Voornamelijk dranken, fabriekaten en voedingswaren.

Exportations. — Uitvoer

Marchandises	Afrique équatoriale française Fransch-Equatoriaal-Afrika	Angleterre Engeland	Angola	États-Unis d'Amérique Vereenigde Staten van Amerika	Rhodesie Rhodesia	Union d'Afrique Zuidafrikaansche Unie	Tanganyika (Territ.) Tanganika (Territ.)	Portugal	Espagne Spanje	Autres pays Andere landen	Tot.	Goederen
Quantités (tonnes). — Hoeveelheden (tonnen)												
Arachides . . .	2	—	—	—	4,079	3,000	—	—	—	—	7,081	Aardnoten.
Bois	76	—	—	3	3,074	20,792	2,015	—	—	1,026	26,986	Hout.
Cacao brut . . .	—	—	—	—	—	1,285	—	—	—	171	1,456	Ruwe cacao
Café vert. . . .	5	654	—	5,017	28	7,800	1,126	—	—	5,110	19,740	Ongebr. koffie.
Caoutchouc . . .	—	472	—	244	58	785	—	28	—	—	1,643	Rubber.
Cassitérite . . .	—	133	—	—	—	—	—	—	—	—	133	Tinerts.
Copal	—	10,624	—	4,627	—	286	—	—	—	—	15,537	Copal
Coton brut . . .	—	26,180	—	—	—	1,869	348	—	770	3,158	32,325	Ruwe katoen.
Cuivre	18	84,353	18	114,342	2	110	—	—	—	—	198,843	Koper.
Étain	8	—	3	11,604	5	143	2	—	—	232	11,997	Tin.
Huile de palme	—	46,775	—	16,902	1,378	14,348	—	—	—	—	79,418	Palmolie.
Ivoire brut . . .	—	—	—	3	—	—	—	—	—	—	123	Onbew. ivoor.
Noix palmistes	—	36,792	—	—	2,803	12,581	99	—	—	—	52,475	Palmnoten.
Or fin	—	—	—	—	—	17	—	—	—	—	17	Fijn goud.
Peaux	—	34	1	2	—	108	—	—	—	—	12	Huiden.
Pierres préc.	—	(a)	2	—	—	(a)	—	—	—	(a)	(a)	Edelgesteenten
Riz	435	2	—	—	1,677	607	—	—	—	613	3,334	Rijst.
Sésame	—	—	—	19	105	608	—	—	—	—	732	Sesam.
Sucre	849	—	—	—	3,213	113	—	—	3,230	4,557	11,962	Suiker.
Manganèse(m.)	2	—	—	13,702	—	—	—	—	—	—	13,704	Mangaanerts.
Plomb (m.) . . .	—	—	1	—	—	—	—	—	—	—	1	Looderts.
Zinc (m.)	—	—	—	14,984	118	184	—	—	—	—	15,286	Zinkerts.
Mais	21	—	—	—	11,657	3	—	—	—	—	11,685	Mais.
Jute	—	140	43	5,295	—	10	—	537	298	—	6,323	Jute.
Fruits frais . . .	29	—	8	—	625	207	—	—	—	14	883	Versch fruit.
Autr. prod. (b)	14,643	768	396	2,077	17,394	7,533	2,057	120	—	10,051	55,039	And. prod. (b).
Total	16,088	206,929	470	188,821	46,216	72,389	5,665	685	4,298	25,342	566,903	Totaal.

Valeur (1,000 fr.). — Waarde (1,000 fr.)

Arachides . . .	5	—	—	—	12,604	8,472	—	—	—	1	21,082	Aardnoten.
Bois	79	—	—	5	4,050	45,872	1,775	—	—	1,474	53,255	Hout
Cacao brut . . .	7	—	2	—	—	7,688	—	—	—	979	8,676	Ruwe cacao.
Café vert. . . .	39	1,963	—	30,031	235	32,035	7,805	1	—	22,166	94,275	Ongebr. koffie.
Caoutchouc . . .	—	9,179	—	3,962	1,298	13,473	—	465	—	1,451	29,828	Rubber.
Cassitérite . . .	—	3,461	—	—	—	—	—	—	—	—	3,461	Tinerts.
Copal	—	55,642	—	22,495	—	1,588	—	—	—	—	79,727	Copal.
Coton brut . . .	—	239,769	—	—	—	17,789	3,287	—	7,318	30,035	298,198	Ruwe katoen.
Cuivre	123	559,398	125	563,607	10	718	—	—	—	—	1,123,981	Koper.
Étain	349	2	129	499,002	264	6,134	88	—	—	9,974	516,942	Tin.
Huile de palme	—	184,218	—	64,809	5,329	55,519	—	—	—	—	309,931	Palmolie.
Ivoire brut . . .	—	—	—	427	—	—	2,657	—	—	16,937	20,021	Onbew. ivoor.
Noix palmistes	—	43,100	—	1	3,387	14,486	124	—	—	253	61,351	Palmnoten.
Or fin	—	—	—	—	39	706,264	—	—	—	—	706,303	Fijn goud.
Peaux	4	594	14	37	1	1,221	7	—	—	115	1,993	Huiden.
Pierres préc.	—	144,210	—	—	—	20,000	—	—	—	15,665	179,875	Edelgesteenten
Riz	812	4	—	—	5,482	2,070	—	1	—	1,074	9,443	Rijst.
Sésame	—	—	—	58	360	1,784	—	—	—	—	2,202	Sesam.
Sucre	3,112	—	1	—	8,894	340	—	—	8,671	12,734	33,752	Suiker.
Manganèse(m.)	1	—	—	3,151	—	—	—	—	—	—	3,152	Mangaanerts.
Plomb (m.) . . .	2	—	6	—	—	—	—	—	—	—	8	Looderst.
Zinc (m.)	—	—	—	3,829	41	46	—	—	—	—	3,916	Zinkerts.
Mais	19	—	—	—	9,005	2	—	—	—	3	9,029	Mais.
Jute	—	528	142	30,353	—	79	—	2,629	1,052	—	34,783	Jute.
Fruits frais . . .	496	—	84	—	793	132	—	—	—	209	1,714	Versch fruit.
Autr. prod. (b)	129,607	4,342	6,526	34,880	30,351	33,111	3,772	1,388	—	39,172	283,149	And. prod. (b).
Total	134,655	1,246,410	7,029	1,256,647	82,143	968,823	19,515	4,484	17,041	152,300	3,889,047	Totaal.

N. B. — Les pays de destination indiqués dans le tableau ci-dessus sont ceux vers lesquels les marchandises sont expédiées du Congo belge, la destination définitive restant inconnue.
 (a) Angleterre : 7,089,000 car. ; Union Sud-Africaine : 500,000 car. ; Autres pays : 256,000 car. Total : 7,845,000 car.
 (b) Principalement objets d'alimentation, boissons et produits fabriqués.

N. B. — De in deze tabel aangeduide landen van bestemming zijn die, waarheen de koopwaren van uit Belgisch-Kongo gezonden zijn, terwijl de eindbestemming onbekend is.
 (a) Engeland : 7,089,000 karaat ; Zuidafrikaansche Unie : 500,000 kar. ; Andere landen : 256,000 kar. Totaal : 7,845,000 karaat.
 (b) Voornamelijk dranken, fabriekaten en voedingswaren.

Exportations. — Uitvoer

Marchandises	Afrique équatoriale française Fransch-Equatoriaal-Afrika	Angleterre Engeland	Angola	États-Unis d'Amérique Verenigde Staten van Amerika	Rhodesie Rhodesia	Union Sud-Africaine Zuid-Afrikaansche Unie	Tanganyika (Territ.) Tanganika (Territ.)	Portugal	Espagne Spanje	Autres pays Andere landen	Tot.	Goederen
--------------	---	------------------------	--------	---	----------------------	---	---	----------	-------------------	------------------------------	------	----------

Quantités (tonnes). — Hoeveelheden (tonnen).

Arachides . . .	4	—	—	—	3,678	1,326	—	—	1	5,009	Aardnoten.
Bois	40	—	50	2,348	25,384	2,476	—	—	1,358	31,656	Hout.
Cacao	—	—	—	—	—	793	—	—	—	—	793	Cacao.
Café	2	2,548	—	1,662	28	10,558	1,600	10	—	6,148	22,556	Koffie.
Caoutchouc . . .	—	—	—	—	—	7,974	—	—	—	—	7,974	Rubber.
Cassitérite . . .	—	—	—	6,012	—	—	—	—	—	—	6,012	Tinerts.
Copal	—	12,323	—	3,996	—	720	220	—	—	91	17,350	Copal.
Coton brut . . .	—	30,273	—	—	—	1,764	545	—	4,814	3,937	41,333	Ruwe katoen.
Cuivre	—	87,445	—	101,202	—	57	—	—	—	—	188,704	Koper.
Etain	5	—	2	10,823	—	—	9	—	—	—	10,841	Tin.
Huile de palme .	2	56,668	—	24,319	1,286	16,453	358	—	—	—	99,086	Palmolie.
Ivoire brut	—	—	—	—	1	—	—	106	107	Onbew. ivoor.
Noix palmistes .	—	47,324	—	—	2,386	13,496	—	—	—	—	63,206	Palmnoten.
Or	—	—	—	—	—	14	—	—	—	—	14	Goud.
Peaux brutes . .	—	—	6	5	94	—	—	—	15	120	Ruwe huiden.
Pierres précieuses	—	(a) 2	—	—	—	—	—	—	—	—	(a) 2	Edelgesteenten.
Riz	324	—	—	—	545	112	—	1	1	1,467	2,451	Rijst.
Sésame	—	—	—	—	—	661	—	—	—	—	661	Sesam.
Sucre	692	—	—	—	—	—	1	4,950	2,453	8,096	Suiker.
Manganèse . . .	—	—	—	12,883	—	—	—	—	—	12,883	Mangaan.
Zinc	—	—	—	21,420	—	—	—	—	—	—	21,420	Zink.
Mais	—	—	—	—	11,917	1	—	—	—	3	11,921	Mais.
Jute	—	158	—	7,994	—	79	—	800	—	—	9,031	Jute.
Fruits	18	—	5	—	751	162	—	—	—	21	957	Vruchten.
Autr. prod. (b)	13,309	307	826	10,287	9,926	14,867	2,080	351	6,030	57,982	And. prod. (b).
Total	14,396	237,048	833	200,654	32,870	94,515	7,289	1,163	9,765	21,632	620,165	Totaal

Valeur (1,000 fr.). — Waarde (1,000 fr.)

Arachides . . .	10	—	—	—	13,806	4,935	1	—	—	4	18,756	Aardnoten.
Bois	49	—	1	216	5,002	60,008	2,195	—	—	1,952	69,423	Hout.
Cacao	—	—	—	—	—	4,529	—	—	—	—	4,529	Cacao.
Café	14	7,643	—	5,548	239	67,616	15,047	30	—	41,448	137,585	Koffie.
Caoutchouc . . .	—	—	—	—	—	163,385	—	—	—	—	163,385	Rubber.
Cassitérite . . .	—	—	—	205,718	—	—	—	—	—	—	205,718	Tinerts.
Copal	—	64,068	—	20,994	—	3,624	1,490	—	—	449	90,625	Copal.
Coton brut . . .	—	329,471	—	—	—	18,339	6,108	—	51,555	42,967	448,440	Ruwe katoen.
Cuivre	—	590,933	—	605,792	—	396	—	—	—	—	1,197,121	Koper.
Etain	241	—	96	514,705	—	—	429	—	—	93	515,564	Tin.
Huile de palme .	6	259,548	—	111,383	5,821	73,939	1,641	—	—	—	452,338	Palmolie.
Ivoire brut . . .	17	—	—	—	5	—	186	—	—	15,521	15,729	Onbew. ivoor.
Noix palmistes .	—	92,269	—	—	4,651	26,334	—	—	—	—	123,254	Palmnoten.
Or	—	—	—	—	—	600,826	—	—	—	—	600,826	Goud.
Peaux brutes . .	—	—	1	271	52	1,045	—	—	—	177	1,546	Ruwe huiden.
Pierres préc.	—	186,230	—	—	—	—	—	—	—	—	186,230	Edelgesteenten.
Riz	839	—	—	—	2,441	684	—	2	1	3,271	7,238	Rijst.
Sésame	—	—	—	—	—	2,737	—	—	—	—	2,737	Sesam.
Sucre	2,810	2	—	—	1	—	—	8	12,375	7,969	23,165	Suiker.
Manganèse . . .	—	—	—	5,021	—	—	—	—	—	—	5,021	Mangaan.
Zinc	—	—	—	7,541	—	—	—	—	—	—	7,541	Zink.
Mais	—	—	—	—	11,261	2	—	—	—	4	11,267	Mais.
Jute	—	1,075	—	43,433	—	485	—	4,370	—	—	49,363	Jute.
Fruits	301	—	38	—	951	103	—	—	—	189	1,582	Vruchten.
Autr. prod. (b)	79,239	4,145	8,601	43,845	20,182	72,216	5,055	3,924	2	33,533	270,742	And. prod. (b).
Total	83,526	1,535,384	8,737	1,564,467	64,412	1,101,203	32,152	8,334	63,933	147,577	4,609,725	Totaal

N. B. — Les pays de destination indiqués dans le tableau ci-dessus sont ceux vers lesquels les marchandises sont expédiées du Congo belge, la destination définitive restant inconnue.

(a) 10,237,000 carats.

(b) Principalement objets d'alimentation, boissons et produits fabriqués.

N. B. — De in deze tabel aangeduide landen van bestemming zijn die, waarheen de koopwaren van uit Belgisch-Kongo gezonden zijn, terwijl de eindbestemming onbekend is.

(a) 10,237,000 karaat.

(b) Voornamelijk dranken, fabrikaten en voedingswaren.

Commerce spécial du Ruanda-Urundi
Speciale handel van Ruanda-Urundi

291

GROUPES DE MARCHANDISES PAYS	1936		1937		1938		1939		GOEDERENGROEPEN LANDEN
	Quantités Hoeveel- heden (Ton.)	Valeur Waarde (1,000 fr.)	Quantités Hoeveel- heden (Ton.)	Valeur Waarde (1,000 fr.)	Quantités Hoeveel- heden (Ton.)	Valeur Waarde (1,000 fr.)	Quantités Hoeveel- heden (Ton.)	Valeur Waarde (1,000 fr.)	
Importations par groupes de marchandises. — Invoer naar goederengroepen									
Animaux vivants	1	1	12	5	23	Levende dieren.
Objets d'alimentation et boissons	2,520	5,288	2,969	6,706	3,908	8,004	4,172	8,075	Dranken en voedingswaren.
Mat. brutes ou simpl. préparées	867	2,971	1,427	3,620	1,061	1,841	810	1,843	Ruwe of enkel bereide stoffen.
Produits fabriqués	3,860	41,300	5,494	62,293	3,888	52,457	4,051	50,287	Fabrikaten.
Or et argent non ouvrés. Monnaies	—	—	—	—	—	—	—	—	Onbewerkt goud en zilver. Munten.
Total . . .	7,247	49,560	9,891	72,631	8,857	62,302	9,038	60,228	Totaal.

Exportations par groupes de marchandises. — Uitvoer naar goederengroepen									
Animaux vivants	2	15	12	61	3	11	—	4	Levende dieren.
Objets d'alimentation et boissons	1,480	4,033	2,861	14,566	4,055	19,676	5,694	29,059	Dranken en voedingswaren.
Matières brutes ou simpl. préparées	3,564	40,651	3,428	44,117	3,066	32,014	3,215	35,021	Ruwe of enkel bereide stoffen.
Produits fabriqués	33	244	12	225	12	242	21	259	Fabrikaten.
Or et argent non ouvrés. Monnaies	10,669	10,709	12,918	1	20,000	Onbewerkt goud en zilver. Munten.
Total . . .	5,079	55,612	6,313	69,678	7,136	64,861	8,931	84,343	Totaal.

Importations par pays de provenance. — Invoer volgens het land van herkomst									
Allemagne . . .	377	2,709	325	3,393	277	2,720	299	1,754	Duitschland.
Angleterre . . .	164	2,657	311	4,703	330	3,896	223	3,128	Engeland.
Belgique	1,790	10,396	2,930	18,915	1,441	12,989	1,756	13,231	België.
Et. Unis d'Amér.	281	3,330	377	5,255	463	6,371	402	4,440	Vereen. Staten.
France	43	577	68	875	55	758	70	890	Frankrijk.
Indes anglaises .	91	486	88	714	70	494	58	707	Engelsch-Indië.
Indes néerland.	138	571	1	2	3	9	1	2	Nederl.-Indië.
Italie	2	20	16	188	18	203	9	103	Italië.
Japon	1,071	18,118	1,020	18,263	757	14,317	952	14,076	Japan.
Pays-Bas19	377	21	406	23	441	33	512	Nederland.
Suisse	7	122	7	85	13	253	14	250	Zwitserland.
Tanganyika (T.du)	2,740	7,298	3,587	14,344	3,950	14,236	4,141	15,986	Tanganika (T.).
Uganda	384	2,114	589	4,370	745	4,784	832	4,321	Uganda.
Union Sud-Afric.	3	39	46	274	1	19	1	8	Zuidafrik. Unie.
Autres pays . .	137	746	505	844	711	812	247	820	Andere landen.
Total . . .	7,247	49,560	9,891	72,631	8,857	62,302	9,038	60,228	Totaal.

Exportations par pays de destination. — Uitvoer volgens het land van bestemming									
Belgique	4,041	49,487	4,758	64,084	5,194	56,879	5,985	69,362	België.
France	3	4	1	—	—	Frankrijk.
Allemagne	6	90	3	45	3	32	Duitschland.
Rhodésie	45	32	—	—	104	99	361	360	Rhodesia.
Tanganyika (T.du)	923	5,861	1,447	5,320	1,304	5,198	2,116	10,806	Tanganika (T.).
Uganda	68	194	65	143	364	2,205	463	3,741	Uganda.
Autres pays . .	2	35	37	37	167	434	3	42	Andere landen.
Total . . .	5,079	55,612	6,313	69,678	7,136	64,861	8,931	84,343	Totaal.

N. B. — Pour plus de détails, voir la « Statistique du Commerce extérieur du Congo belge » (Office colonial).

N. B. — Voor nadere bijzonderheden, zie « Statistische gegevens van den buitenlandschen handel van Belgisch-Kongo » (Koloniaal bureau).

Longueur et classification des voies navigables Lengte en rangschikking van de bevaarbare waterwegen

Bassins Stroom- gebieden	Cours d'eau Water- lopen	Barges de — Barges van 40 t. Tirant d'eau — Diepgang : 0,80 m.		Barges de — Barges van 150 t. Tirant d'eau — Diep- gang : 1,10 m.		Barges de — Barges van 350 t. Tirant d'eau — Diep- gang : 1,30 m.		Barges de — Barges van 800 t. Tirant d'eau — Diep- gang : 2,00 m.	
		Trajet Afstand	Km.	Trajet Afstand	Km.	Trajet Afstand	Km.	Trajet Afstand	Km.
Congo- Lualaba	Congo . . .	Léopoldv.-Stanleyv.	1,720	id.	1,720	id.	1,720	id.	1,720 (a)
	Lualaba . . .	Ponthierv.-Kindu . . .	320	id.	320	id.	320	—	—
		Kongolo-Bukama . . .	640	id.	640	id.	640	—	—
	Luapula . . .	Kasenga-Pweto . . .	275	id.	275	—	—	—	—
	Lac Moero- Moero-Meer.								
	Luvua . . .	Emb. (Mond.) Kiambi	160	—	—	—	—	—	—
	Lukuga . . .	Emb. (Mond.) Km. 65	65	—	—	—	—	—	—
Eliba . . .	Emb. (Md.) Fundi-Sadi	30	—	—	—	—	—	—	
	Ruiki . . .	Ponthierv.-Km. 88 .	(b) 88	—	—	—	—	—	—
Lomami . . .	Lomami . . .	Isangi-Litoko . . .	390	—	—	—	—	—	
Aruwimi . . .	Aruwimi . . .	Basoko-Yambuya . . .	120	—	—	—	—	—	
Itimbiri . . .	Itimbiri . . .	Yambinga-Aketi . . .	255	id.	255	id.	(b) 255	—	
Mongala . . .	Mongala . . .	Mobeka-Businga . . .	329	id.	329	—	—	—	
Lulonga . . .	Lulonga . . .	Lulonga-Basankusu . . .	230	id.	230	id.	230	id.	(a) 230
	Lopori . . .	Basankusu-Simba . . .	580	Basankusu- Iteko	310	—	—	—	—
	Maringa . . .	Basankusu-Befori . . .	370	Basankusu- Mompono	265	—	—	—	—
Ikelemba . . .	Ikelemba . . .	Coquilhat.-Bombinda	(c) 100	—	—	—	—	—	
Ruki-Busira	Ruki-Busira	Coquilhatv.-Boende	360	id.	360	id.	360	—	—
	Tshuapa . . .	Boende-Bondo . . .	440	Boende-Ikela	300	id.	300	—	—
	Lomela . . .	Boende-Bakwankusu	530	—	—	—	—	—	—
	Salonga . . .	Emb. (Mond.) Bamata	190	Emb. (Mond) Watsi Kenge	100	id.	100	—	—
	Momboyo . . .	Emb. (Mond.) Luiaka	(d) 210	—	—	—	—	—	—
Luiaka . . .	» » Ikali . . .	210	—	—	—	—	—	—	—
	Ubangi . . .	» » Bangui . . .	(e) 630	id.	630	id.	630	Emb. (Mond) Libenge	555
	Giri	» » Moniango	(f) 240	—	—	—	—	—	—
Luiaka . . .	» » Mongale . . .	102	—	—	—	—	—	—	—
	Lac Tumba	Irebu-Bikoro	60	—	—	—	—	—	—
Kasai	Lac Tumba- Tumba-M.								
	Kasai	Kwamouth-Charlesv.	830	id.	830	Kwamouth P.-Francqui	630	id.	(g) 630
	Kasai	Makumbi-Tshikapa	85	—	—	—	—	—	—
	Lulua	Bena-Makima-Luebo	50	—	—	—	—	—	—
	Sankuru	Bena-Bendi-Pania . . .	450	id.	450	Bena-Bendi Lusambo	360	—	—
	Kwilu	Banningville-Kikwit	320	id.	320	—	—	—	—
	Kwango	Wombali-Kingushe	275	—	—	—	—	—	—
	Inzia	Bagata-M'Bao	220	—	—	—	—	—	—
Lukula	Emb. (Mond.) Kimbili	38	—	—	—	—	—	—	
Fimi- Lukenie	Fimi-Lukenie	Mushie-Dekese	(h) 590	—	—	—	—	—	—
	L. Léopold II	Kutu-Bolia	150	—	—	—	—	—	—
	Leopold II-M.								
Tot.			11,652	—	7,334	—	5,545	—	3,135

(a) En basses eaux, le tirant d'eau est limité à 1 m. 60 de l'île Bertha, à Stanleyville. — (b) Aux hautes eaux seulement. — (c) Barges de 20 tonnes. — (d) En basses eaux barges de 20 tonnes. — (e) Barges de 40 tonnes sur tout le parcours aux basses eaux. — (f) En basses eaux jusque Jambogo Km. 92. — (g) En basses eaux le mouillage jusque Port Francqui est de 1 m. 50. — (h) Barges de 10 tonnes de Dekese à Lodja.

(a) Bij laag water is de diepgang van het eiland Bertha tot Stanleyville 1 m. 60. — (b) Enkel bij hoog water. — (c) Barges van 20 ton. — (d) Bij laag water barges van 20 ton. — (e) Bij laag water barges van 40 ton over den heelen afstand. — (f) Bij laag water tot Jambogo Km. 92. — (g) Bij laag water behoort de diepte van den ankergrond tot Port-Francqui 1 m. 60. — (h) Van Dekese tot Lodja, barges van 10 ton.

Mouvement (à l'entrée) des ports maritimes Zeehavenverkeer (aankomst)

293

NATIONALITÉ DES BATEAUX	Nombre — Aantal					Tonnage net — Netto-Tonnemaat					NATIONALITEIT DER SCHEPEN
	1934	1935	1936	1937	1938	1934	1935	1936	1937	1938	
Banana											
Belges	13	3	1	26	20	4,609	7,895	1,938	59,098	41,781	Belgische.
Autres	14	4	—	77	51	7,868	11,428	—	847	754	Andere.
Nav. au long cours	5	7	1	19	16	12,189	19,323	1,938	59,032	41,749	Schep. der gr. vaart.
Bât. de cabotage.	22	—	—	84	55	288	—	—	913	786	Kustschepen.
Total . . .	27	7	1	103	71	12,477	19,323	1,938	59,945	42,535	Totaal.
Total à la sortie	24	7	1	95	71	12,462	19,323	1,938	59,915	42,535	Totaal vertrokken.
Borna											
Allemands	13	16	19	14	24	30,819	37,158	51,007	31,108	59,443	Duitsche.
Américains . . .	10	8	9	10	7	32,612	24,918	28,877	34,320	23,378	Amerikaansche.
Anglais	1	5	6	5	1	4,040	14,005	18,567	13,147	4,039	Engelsche.
Belges	107	100	146	118	127	447,530	396,833	484,320	473,532	542,909	Belgische.
Italiens	5	8	2	2	5	16,750	27,134	6,747	6,747	17,026	Italiaansche.
Français	—	1	—	1	1	—	3,379	—	511	511	Fransche.
Nippons	1	1	—	—	—	1,854	3,254	—	—	—	Japansche.
Portugais	51	61	56	63	12	36,703	7,634	7,382	7,345	4,819	Portugeesche.
Autres	3	1	—	2	4	3,402	1,248	—	4,838	7,797	Andere.
Nav. au l. cours Bât. de cabot. . .	136	140	200	146	168	538,885	507,929	590,314	563,817	654,592	Schep. der gr. v. Kustschepen.
	55	61	38	69	13	34,825	7,634	6,586	7,741	5,330	
Total . . .	191	201	238	215	181	573,710	515,563	596,900	571,558	659,922	Totaal.
Total à la sortie	185	197	242	217	182	66,718	501,024	594,376	568,792	662,097	Totaal vertrokken.
Matadi											
Allemands	18	20	18	16	21	38,799	42,757	45,012	37,817	48,309	Duitsche.
Américains . . .	12	16	13	17	14	39,246	51,632	43,188	56,532	46,048	Amerikaansche.
Anglais	6	7	13	22	16	14,242	21,213	38,470	61,446	39,430	Engelsche.
Belges	52	52	67	67	71	226,510	190,777	251,821	277,033	301,536	Belgische.
Français	14	2	—	—	3	45,777	6,766	—	—	5,060	Fransche.
Italiens	12	14	12	13	24	40,477	47,374	40,597	43,479	81,661	Italiaansche.
Nippons	2	2	4	4	5	8,499	7,765	17,668	18,275	23,605	Japansche.
Portugais	10	8	11	15	13	23,090	3,408	4,144	3,962	3,906	Portugeesche.
Autres	4	7	7	5	4	9,019	14,650	18,820	13,053	12,647	Andere.
Nav. au l. cours Bat. de cabotage.	119	120	133	144	158	422,409	391,934	455,440	507,635	558,296	Schep. der gr. v. Kustschepen.
	11	8	12	15	13	23,250	3,408	4,280	3,962	3,906	
Total . . .	130	128	145	159	171	225,659	395,342	459,720	511,597	562,202	Totaal.
Total à la sortie	142	129	144	157	170	435,332	400,420	455,520	506,285	562,861	Totaal vertrokken.

Navigation fluviale (Transports sur le Bas-Fleuve) (a) Riviervaart (Vervoer op den Beneden-Stroom) (a)

ANNÉES JAREN	Voyageurs — Reizigers									Marchandises (tonnes) Goederen (tonnen)		
	Montée-Stroomopwaarts			Descente-Stroomafwaarts			Total - Totaal			Montée Stroom- opwaarts	Descente Stroom- afwaarts	Tot.
	1 ^{re} classe 1 ^a klasse	2 ^e classe 2 ^a klasse	Tot.	1 ^{re} classe 1 ^a klasse	2 ^e classe 2 ^a klasse	Tot.	1 ^{re} classe 1 ^a klasse	2 ^e classe 2 ^a klasse	Tot.			
1933	322	2,091	2,413	369	1,669	2,038	691	3,760	4,451	346	705	1,051
1934	274	2,198	2,472	280	1,976	2,256	554	4,174	4,728	150	359	509
1935	245	2,450	2,695	235	1,654	1,889	480	4,104	4,584	63	553	616
1936	352	2,401	2,753	319	2,339	2,658	671	4,740	5,411	131	666	797
1937	383	2,404	2,787	276	2,202	2,478	659	4,606	5,265	94	847	941
1938	314	2,538	2,852	293	1,818	2,111	607	4,356	4,963	413	1,052	1,465

(a) Service assuré par les vapeurs de la Colonie.

(a) Dienst verzekerd door de stoomschepen der Kolonie.

Navigation fluviale. — Transports sur le Haut-Fleuve Riviervaart. — Verkeer op den Bovenstroom

(Mouvement du port de Léopoldville) (a)
(Havenverkeer te Leopoldville) (a)

ANNÉES JAREN	Voyageurs — Reizigers									Marchandises (tonnes) Goederen (tonnen)		
	Montée - Stroomopw.			Descente - Stroomafw.			Total - Totaal			Montée Stroom- opwaarts	Descente Stroom- afwaarts	Tot.
	Passagers européens Europ. passagiers	Passagers de couleur Kleur- lingen	Tot.	Passagers européens Europ. passagiers	Passagers de couleur Kleur- lingen	Tot.	Passagers européens Europ. passagiers	Passagers de couleur Kleur- lingen	Tot.			
1932	2,290	13,629	15,919	2,636	9,101	11,737	4,926	22,730	27,656	35,590	126,012	161,602
1933	2,131	7,881	10,012	2,268	8,027	10,295	4,399	15,908	20,307	40,760	164,037	204,797
1934	1,944	6,946	8,890	1,698	7,646	9,344	3,642	14,592	18,234	47,523	188,648	236,171
1935	2,019	7,833	9,852	1,701	7,980	9,681	3,720	15,813	19,533	70,927	227,643	298,570
1936	2,398	7,127	9,525	1,873	7,465	9,338	4,271	14,592	18,863	115,875	255,868	371,743
1937	2,576	5,222	7,798	2,064	5,691	7,755	4,640	10,913	15,553	179,820	362,838	542,658
1938	2,361	5,586	7,947	1,745	5,411	7,156	4,106	10,997	15,103	172,173	349,608	521,781

Composition et trafic de la flotille de l'Otraco navigant sur le Congo Samenstelling en verkeer van de Otraco-flotille die den Kongo bevaart

ANNÉES JAREN	Vapeurs jaugeant Stoomschepen metende								Grands remorqueurs	Petits remorqueurs	Barges
	800 ton.	500 300 ton.	250 150 ton.	150 35 ton.	35-20 ton.	moins de minder dan 20 ton.	Bateaux à passagers Passa- giersbooten	Tot.	Groote sleepbooten	Kleine sleepbooten	
1932	4	7	10	7	32	6	...	66	8	10	179
1933	3	2	13	5	38	17	...	78	10	10	179
1934	3	2	2	10	27	3	...	(c) 55	10	11	151
1935	3	2	2	5	36	3	...	(c) 59	10	21	148
1936	3	2	4		30	—	6	45	10	14	155
1937	3	—	2		30	—	6	41	10	14	160
1938	3	3	2		31	—	7	46	12	17	187

Trafic des steamers. — Stoomschepenverkeer

ANNÉES JAREN	Passagers — Passagiers			Marchandises (tonnes) — Goederen (tonnen)					
	blancs blanke	noirs zwarte	Tot.	Grand Bief Groote geul.	Kasai	Kwilu	Lac Léopold II Leopold II Meer	Sankuru	Tot.

A la montée. — Stroomopwaarts

1934.	2,224	6,101	8,325	28,406	18,299	71	271	1,175	47,625
1935.	2,179	9,936	12,115	27,893	32,245	—	346	—	(d) 62,175
1936.	2,218	6,763	8,981	(d) 51,537	41,481	2,326	766	2,763	98,873
1937.	2,431	5,077	7,508	(d) 70,759	56,751	2,168	1,252	4,318	135,248
1938.	2,315	5,409	7,726	(d) 74,096	52,912	2,452	708	3,939	134,107
1939.	2,637	5,924	8,561	(d) 57,670	51,998	2,592	834	4,445	117,539

A la descente. — Stroomafwaarts

1934.	1,747	7,467	9,214	71,485	75,792	1,737	1,953	1,798	152,765
1935.	1,735	10,492	12,227	82,363	84,504	—	2,306	—	(d) 178,613
1936.	1,634	6,796	8,430	(d) 107,022	67,606	9,352	3,727	2,478	195,260
1937.	1,768	5,395	7,163	(d) 127,706	104,636	10,120	3,809	7,581	253,852
1938.	1,677	5,715	7,392	(d) 118,207	115,124	12,971	2,324	8,022	256,648
1939.	2,027	7,222	9,249	(d) 120,651	100,805	10,437	2,566	9,367	243,826

(a) Service assuré par l'Office d'exploitation des Transports coloniaux (Otraco) et les « Huilleries du Congo belge ». Les renseignements « Huilever » manquent pour 1939. — (b) Et Ubangul. — (c) Y compris huit bateaux courriers. — (d) Y compris d'autres affluents.

(a) Dienst verzekerd door den Exploitatiedienst van het koloniaal verkeerswezen (Otraco) en de « Huilleries du Congo belge ». De inlichtingen « Huilever » ontbreken voor 1939. — (b) En Ubangul. — (c) Met inbegrip van acht mailbooten. — (d) Andere bijrivieren inbegrepen.

EXERCICES DIENSTJAREN	Longueur exploitée Geëxploiteerde lengte Km.	Nombre de stations Aantal stations	Personnel européen Europeesch personeel	Matériel roulant Rollend materieel			Recettes d'exploit- ation Bedrijfs- ontvang- sten (1,000 fr.)	Dépenses d'exploit- ation Bedrijfs- uitgaven (1,000 fr.)	Mouvement — Verkeer				
				Locomotives Locomotieven	Voitures à voyageurs Personenwagens	Wagons à marchan- dises Goederenwagens			Voyageurs — Reizigers				Mar- chandises Goederen (Ton.)
									1 ^{re} classe 1 ^o kl.	2 ^e classe 2 ^o kl.	3 ^e et 4 ^e classes 3 ^o en 4 ^o klasse	Tot.	

Office d'exploitation des transports coloniaux (Otraco)
Exploitatiedienst van het koloniaal verkeerswezen

a. Chemin de fer Matadi-Léopoldville

1935	367	18	170	56	44	1,559	56,793	35,302	5,454	75,340	80,794	404,361
1936	365	18	162	56	43	1,563	76,015	40,026	5,940	74,526	80,466	488,629
1937	365	18	135	57	43	1,561	92,884	47,711	—	—	97,025	620,492
1938	365	18	163	57	43	1,560	79,161	40,278	6,807	104,219	111,026	610,777
1939	365	18	165	57	43	1,525	72,449	36,330	7,712	102,257	109,969	601,312

b. Chemin de fer du Mayumbe. — b. Spoorweg van Mayumbe

1935	140	27	18	24	4	148	4,051	3,580	45	999	6,580	7,624	60,536
1936	140	27	18	19	6	160	5,840	4,641	134	935	7,537	8,604	79,015
1937	140	27	21	23	6	161	7,968	6,497	164	1,239	11,496	12,899	113,727
1938	140	27	22	23	6	188	7,354	6,751	1,742	—	11,908	13,650	102,334
1939	140	27	20	22	6	188	6,144	7,104	1,606	—	11,228	12,834	94,155

Chemin de fer du Congo supérieur aux Grands Lacs (a)

1935	763	63	121	49	35	442	28,477	19,126	2,633	846	21,576	25,055	79,936
1936	763	63	129	49	35	442	36,070	22,651	3,072	1,380	25,796	30,248	99,374
1937	763	63	143	48	34	460	44,875	26,770	3,273	1,577	29,523	34,373	118,239
1938	839	67	157	50	34	462	49,549	30,777	3,192	1,969	38,265	43,426	133,246
1939	849	68	161	50	34	493	44,229	29,278	2,903	2,053	35,016	39,972	121,018

Chemin de fer du Bas-Congo au Katanga (b)

a. Bukama-Sakania

1935	861	43	196	105	34	1,354	59,900	21,839	1,828	4,708	22,779	29,315	1,313,284
1936	861	43	199	105	34	1,354	63,945	22,921	1,999	5,558	29,636	37,193	1,339,619
1937	827	43	314	94	34	1,354	140,838	59,138	2,450	7,026	50,824	60,300	2,722,912
1938	826	43	358	94	34	1,337	114,018	47,259	2,341	7,710	55,811	65,862	2,282,534
1939	823	43	351	94	34	1,337	103,695	43,900	2,721	8,191	65,249	76,161	2,103,216

b. Port Francqui-Bukama; Tenke-Dilolo

1935	1,645	68	196	49	32	618	41,101	20,402	1,204	2,140	12,495	15,839	234,938
1936	1,645	68	199	49	32	618	47,010	22,208	1,511	2,776	11,849	16,136	258,163
1937	1,645	68	314	45	32	618	92,696	38,518	1,902	4,059	24,681	30,642	667,964
1938	1,645	68	358	45	32	579	80,344	40,949	1,856	4,424	26,607	32,887	479,795
1939	1,645	68	351	47	32	578	78,610	37,167	1,998	4,773	34,646	41,417	481,837

Chemins de fer vicinaux du Congo (c)

1935	715	..	81	38	6	152	29,701	27,663	—	—	—	13,892	91,685
1936	714	35	93	34	4	220	33,150	21,129	—	—	—	12,163	108,627
1937	840	35	93	37	4	220	39,991	25,933	—	—	—	12,894	124,494
1938	840	35	93	37	4	220	35,524	24,559	—	—	—	12,701	138,209
1939	840	35	93	37	4	220	30,815	21,994	—	—	—	12,537	123,711

Chemin de fer du Kivu (Uvira-Kamaniola)

1935	94	10	13	6	3	44	2,035	2,949	—	—	—	2,563	6,252
1936	94	10	14	6	3	44	2,309	2,852	—	—	—	1,749	8,464
1937	94	10	13	6	3	49	3,289	3,285	—	—	—	1,435	12,251
1938	94	10	12	6	2	47	3,309	3,519	—	—	—	2,155	12,866
1939	94	10	11	6	2	50	3,876	3,402	—	—	—	2,279	14,936

(a) Cette compagnie exploite en outre 1,540 kilomètres de voies navigables. Dans le mouvement des marchandises, les marchandises transportées avec tarifs spéciaux (véhicules, bagages, b^otail, etc.) ne sont pas comprises.

(b) Les chiffres donnés pour le transport des marchandises comprennent les transports en service. Les chiffres donnés pour le personnel européen se rapportent à l'ensemble des lignes de la compagnie.

(c) Réseau routier compris.

(a) Deze maatschappij exploiteert bovendien 1,540 kilometer waterweg. Onder het goederenverkeer zijn niet begrepen, de goederen vervoerd tegen specialen vrachtprijs (voertuigen, reisgoed, vee, enz.).

(b) Onder de cijfers betreffende het goederenverkeer is het dienstverkeer begrepen. De cijfers betreffende het Europeesch personeel hebben betrekking op de gezamenlijke lijnen der maatschappij.

(c) Wegennet inbegrepen.

Postes. — Posterijen

SPÉCIFICATIONS		1935	1936	1937	1938	1939	OPSOMMING	
Lettres ordinaires (a)	Serv. intérieur	1,012,200	1,343,700	1,900,700	2,140,700	2,313,400	Binnenl. verkeer Internat. verkeer	Gewone brieven (a).
	Serv. internat.	1,977,800	2,310,100	2,380,600	2,960,100	2,223,000		
Cartes postales	Serv. intérieur	26,900	35,700	25,000	28,100	30,400	Binnenl. verkeer Internat. verkeer	Briefkaarten.
	Serv. internat.	128,200	151,700	121,100	150,300	112,600		
Imprimés	Serv. intérieur	267,300	354,800	483,600	544,600	588,600	Binnenl. verkeer Internat. verkeer	Drukwerken.
	Serv. internat.	1,709,700	1,822,000	1,743,200	2,142,400	1,589,700		
Papiers d'affaires	Serv. intérieur	25,500	33,800	49,400	55,700	60,200	Binnenl. verkeer Internat. verkeer	Zaakpapieren.
	Serv. internat.	26,500	28,600	56,300	69,700	52,300		
Échantillons de marchandises	Serv. intérieur	15,100	20,000	27,400	30,900	33,400	Binnenl. verkeer Internat. verkeer	Goederen- monsters.
	Serv. internat.	62,500	68,400	159,600	196,400	145,900		
Envois recommandés	Serv. intérieur	186,290	203,500	212,600	323,200	276,500	Binnenl. verkeer Internat. verkeer	Aangeteekende verzending.
	Serv. internat.	207,600	219,400	211,061	287,900	171,400		
Mandats de poste	Serv. intérieur	17,495	27,400	43,500	47,100	48,100	Binnenl. verkeer Uitgegeven door de Kolonie Uitbetaald door de Kolonie	Postwissels
	Émis p ^r la Col.	23,883	27,400	31,200	39,760	36,700		
	Payés p ^r la »	4,853	7,200	6,100	6,700	6,500		
Colis postaux (b)	Serv. intérieur	18,912	19,343	17,400	26,000	29,500	Binnenl. verkeer Internat. verkeer	Postpakketten (b).
	Serv. internat.	39,722	39,600	48,000	48,400	36,700		
Envois admis à la franch. de port		571,900	757,500	571,200	644,200	684,600	Portvrije verzendingen.	
Offices d'échanges au 1 ^{er} janvier		27	28	28	28	28	Kantoren van uitwissel. op 1 Jan.	
Perceptions, sous-perceptions et bureaux auxiliaires		73	134	134	136	136	Ontvangerijen, onderontvangerijen en hulpkantoren.	

Télégraphie et Téléphonie. — Telegrafie en Telefonie

SPÉCIFICATIONS	1934	1935	1936	1937	1938	1939	OPSOMMING
Télégraphie. — Telegrafie							
Long des lignes (km.) . . .	5,300	5,300	5,900	6,431	6,431	3,996	Lengte der lijnen (km.).
Nombre de bureaux . . .	65	67	75	76	76	78	Aantal kantoren.
Mouvement :							
Service intérieur (Dépôt)	63,200	67,900	75,262	96,667	95,793	105,146	Binnenl. verk. (Aangeb.)
Service international . . .	51,600	49,443	53,465	62,864	57,222	67,176	Internationaal verkeer.
Total . . .	114,800	117,343	128,727	159,531	153,015	172,322	Totaal.
Télégraphie sans fil. — Draadlooze telegrafie							
Nombre de stations . . .	29	28	29	28	28	29	Aantal stations.
Téléphonie. — Telefonie							
Communications :							
urbaines	1,802,200	1,912,576	2,283,962	2,447,234	2,918,058	3,427,935	Gesprekken : locale.
interurbaines	27,300	31,260	49,081	51,101	67,165	304,141	interlocale.
internationales	386	406	12,501	15,731	7,464	1,500	internationale.
Total . . .	1,829,886	1,944,242	2,345,544	2,514,066	2,992,687	3,723,576	Totaal.
Bureaux centraux	20	21	23	23	23	23	Telefooncentrales.
Nombre d'abonnés	1,175	1,157	1,159	1,268	1,440	1,315	Aantal geabonneerden.
Recette télégr. et téléphonie (1,000 fr. cong.)	5,736	5,866	6,393	7,710	7,337	7,344	Ontvangsten telegr. en telef. (1,000 Kong. fr.).

Transports par air (Sabena). — Luchtverkeer (Sabena)

SPÉCIFICATIONS	1935	1936	1937	1938	1939	OPSOMMING
Longueur des lignes en expl. (km.)	3,235	2,310	3,235	3,235	3,205	Lengte der geëxpl. lijnen (km.).
Kilomètres parcourus	243,848	174,144	212,417	261,646	292,574	Afgelegde kilometers.
Passagers transportés	1,390	1,488	1,311	1,744	2,309	Vervoerde passagiers.
Marchandises et courrier transportés (kg.)	59,350	32,374	41,030	62,912	71,291	Vervoerde goederen en poststukken (kg.).
Tonnes-kilom. transportées	137,069	104,571	103,560	165,130	200,101	Vervoerde ton-kilometers.
Recettes d'exploitat. (1,000 fr.)	6,101	4,266	3,602	3,643	4,050	Bedrijfsontvangsten (1,000 fr.)
Dépenses d'exploitat. (1,000 fr.)	3,107	2,711	2,617	3,065	3,173	Bedrijfskosten (1,000 fr.).
Coefficient d'exploitation	50.92	63.57	72.64	84.14	78.34	Bedrijfscoëfficiënt.

(a) Lettres et boîtes avec valeur déclarée non comprises.

(b) Colis avec déclaration de valeur et colis avec remboursement non compris.

(a) Brieven en dozen met aangegeven geldswaarde niet meegeteld.

(b) Pakketten met aangegeven geldswaarde en verrekenpakketten niet meegeteld.

Valeur des monnaies divisionnaires et de billon frappées de 1908 à 1940 (a)
 Waarde der van 1908 tot 1940 geslagen pas- en kopermunt (a)

MONNAIES	1908-1926	1927	1928	1929	1930	Tot. 1908-1940	MUNTEN
	Fr.	Fr.	Fr.	Fr.	Fr.	Fr.	
a. de métal inférieur :							a. van minderwaardig metaal :
1 franc	89,250,000	15,500,000	10,250,000	9,500,000	5,512,500	130,012,500	1 frank.
50 centimes	55,000,000	7,400,000	3,200,000	542,000	3,810,000	69,952,000	50 centimes.
Total	144,250,000	22,900,000	13,450,000	10,042,000	9,322,500	199,964,500	Totaal.
b. de nickel :							b. van nikkel :
20 centimes	510,000	—	—	—	—	510,000	20 centimes.
10 centimes	5,832,500	202,410	560,000	—	—	6,594,910	10 centimes.
5 centimes	3,170,000	100,750	50,000	25,000	—	3,345,750	5 centimes.
Total	9,512,500	303,160	610,000	25,000	—	10,450,660	Totaal.
Total général	153,762,500	23,203,160	14,060,000	10,067,000	9,322,500	210,480,160	Algemeen totaal.

Monnaies et billets de banque en circulation (au 31 décembre) (c)
 Munten en bankbiljetten in omloop (op 31 December) (c)

SPÉCIFICATIONS	1934	1935	1936	1937 (d.)	1938 (d)	1939 (d)	OPSOMMING
	Fr.	Fr.	Fr.	Fr.	Fr.	Fr.	
Monnaies divisionnaires en métal inférieur	199,964,500	199,964,500	127,154,020	156,940,179	152,403,988	149,849,362	Pasmunt van minderwaardig metaal.
Pièces de nickel	10,450,660	10,450,660	9,285,794	9,495,340	9,853,630	9,925,830	Nikkelstukken.
Pièces de cuivre	215,000	215,000	—	—	—	—	Koperstukken.
Total	210,630,160	210,630,160	136,439,814	166,435,519	162,257,618	159,775,192	Totaal.
Pièces de 5 fr. en métal inférieur	—	—	—	30,328,600	36,063,685	42,930,620	5 Fr. stukken van minderw. metaal.
Billets de la Banque du Congo belge	117,747,810	139,746,455	170,336,045	190,294,930	197,504,325	207,214,355	Bankbiljetten v. d. Bank van Belgisch-Kongo.

Dette coloniale (1,000 fr.) (e). — Koloniale schuld (1,000 fr.) (e)
 Situation au 31 décembre. — Toestand op 31 December

SPÉCIFICATIONS	1936	1937	1938	1939	1940	OPSOMMING
A. — Dette consolidée.						A. — Gevestigde schuld.
2 1/2 1887	422	422	422	300	300	2 1/2 1887.
4 % 1896-1898	14,000	14,000	14,000	14,000	14,000	4 % 1896-1898.
4 % amortissable 1901	36,832	36,832	36,832	31,532	31,032	4 % aflosbaar 1901.
3 % 1904	27,885	27,885	27,885	27,885	27,385	3 % 1904.
4 % 1906	150,000	150,000	150,000	139,250	135,500	4 % 1906.
4 % amortiss. 1909	6,292	6,292	6,292	6,292	6,292	4 % aflosb. 1909.
5 1/2 % » 1921	—	—	—	—	—	5 1/2 % » 1921.
6 % » 1921	—	—	—	—	—	6 % » 1921.
8 % » 1925	205,528	198,562	191,275	183,656	175,685	8 % » 1925.
6 % » 1926	4,945	—	—	—	—	6 % » 1926.
4 % » 1936	1,446,790	1,446,790	1,446,790	1,446,790	1,446,790	4 % » 1936.
4 % » 1937	860,130	1,015,501	1,015,502	1,018,502	1,018,502	4 % » 1937.
3 1/2 % » 1937	—	435,000	813,875	813,875	813,875	3 1/2 % » 1937.
Dette Chemin de fer du Congo	74,027	—	—	—	—	Schuld « Chemin de fer du Congo ».
Emprunt anglais	630,000	(f)	(f)	(f)	(f)	Engelsche leening.
Part empr. belge 5 % 1932	293,400	311,755	311,327	310,898	310,470	Aand. Belg. schuld 5 % 1932.
Part empr. belge 5 1/2 % 1932	300,000	410,185	—	—	—	Aand. Belg. sch. 5 1/2 % 1932.
Total	4,050,251	4,053,224	4,014,200	3,992,980	3,979,831	Totaal.
B. — Bons du trésor	1,076,002	495,504	418,504	1,480,004	526,004	B. — Schatkistbons.
Total	5,126,253	4,548,728	4,432,704	4,472,984	4,505,835	Totaal.

(a) Aucune frappe n'a été effectuée depuis 1930. — (b) Y compris 65,000 fr. de pièces de cuivre. — (c) Les monnaies d'or et d'argent, mises en circulation antérieurement à 1920 ont été retirées de la circulation et renvoyées en Belgique. — (d) Circulation réelle. — (e) Capitaux garantis non compris; en milliards: 2.5 en 1935; 1.5 en 1936; 1.4 en 1937; 1.3 en 1938 et 1.3 en 1939. — (f) Paiement suspendu.

(a) Sedert 1930 werd geen munt meer geslagen. — (b) Met inbegrip van 65,000 fr. koperstukken. — (c) De vóór 1920 in omloop zijnde goud- en zilverstukken werden ingetrokken en naar België teruggezonden. — (d) Werkelijke omloop. — (e) Gewaarborgd kapitaal niet inbegrepen; in miljarden: 2.5 in 1935; 1.5 in 1936; 1.4 in 1937; 1.3 in 1938 en 1.3 in 1939. — (f) Betaling geschorst.

ALPHABETISCH ZAAKREGISTER

(Zie methodisch zaakregister in het begin van het boek)

N. B. — De cijfers met een sterretje hebben betrekking op tabellen die niet opgenomen zijn in onderhavig boekdeel, doch te vinden zijn op de aangeduide bladzijde(n) in boekdeel LXIV (1942) van het Jaarboek.

A

- Aandeelen.** — Indices der te Brussel genoteerde aandelen, 228.
- Aangenomen scholen.** — Zie *Lager onderwijs*.
- Aanneembare scholen.** — Zie *Lager onderwijs*.
- Aardrijkskundige ligging.** — Lengte, breedte, hoogte, lengte der grenzen, 274.
- Academies.** — Koninklijke Academie voor Schoone Kunsten te Antwerpen, 97; andere academies en teekenscholen, 97.
- Academische graden.** — Aantal en aard der universitaire eindexamen's, 105*.
Houders van universitaire diploma's, 106*.
- Accijns.** — Accijnsrechten, 138.
Productie en verbruik van accijnsplichtige waren, 188-189.
- Administratief arrondissement.** — Aantal, 2.
Uitgestrektheid, 11; bevolking, 11-12.
- Administratieve en gerechtelijke indeeling.** — 2, 276.
- Advocaten.** — Aantal, 127.
- Algemeene handel van Belgisch-Kongo.** — 235.
- Algemeene tentoonstellingen van Schoone Kunsten.** — 98.
- Ambachten.** — Telling der ambachten, 172.
- Ambtenaren en beampten.** — Aantal, 278.
- Analphabeten.** — Zie *Onderricht*.
- Apothekers.** — Aantal per provincie, 120.
- Arbeid.** — Officieele arbeidsbeurzen, 210*.
Arbeidsongevallen, 202-205.
- Arbeiderswoningen.** — 107-108.
- Artsen.** — Aantal, 120.
- Atheneum-afdeelingen.** — 86, 88-89.
- Atheneums.** — Gemeentelijke, provinciale, gepatroneerde, 86, 89. — koninklijke, 86, 88.
- Autobussen.** — 235-236, 237.

- Automobielen.** — Aantal, 262-263; in België binnengekomen, 261.
- Azijnmakerijen.** — Geïnde rechten, 138; productie en verbruik, 188.
- Azijnzuur.** — Geïnde rechten, 138; productie en verbruik, 188.

B

- Bankbiljettenomloop.** — 227, 297.
- Banken.** — Nationale Bank, 226-227.
Algemeene staat der banken, 225.
- Bedelaarsgestichten.** — 130.
- Begrooting:** van den Staat, 131-133; der provincies, 142-147; der gemeenten, 150-152; van Belgisch-Kongo, 280-281.
- Belastingen.** — Opbrengst der belastingen ten behoeve van de Schatkist, 132.
Belastingen in Belgisch-Kongo, 280.
- Belgische periodieke pers.** — 95-96.
- Benzol.** — Aantal fabrieken, 189; verbruik, 189.
- Beroepen of standen.** — Indeeling, in 1930, van de inwoners naar het beroep of den stand, 30.
- Bevaarbare waterwegen.** — Zie *Waterwegen*.
- Bevolking.** — Aantal inwoners per administratief arrondissement, 11-12.
Aantal inwoners per gerechtelijk arrondissement, 13-15; per vredegerechtskanton, 13-15.
Aantal inwoners (1930) per kieskanton. Zie *Jaarboek* 1940, blz. 10-13.
Bevolking naar het geslacht, 31.
Loop der bevolking van 1830 tot 1944, 34.
Loop der bevolking in de voornaamste gemeenten en agglomeraties, 35-36.
Aantal inwoners en bevolkingsdichtheid der gemeenten met meer dan 5,000 zielen, 16-21.
Toeneming der bevolking, 2.
Indeeling (1930) van de gemeenten naar hun bevolking, 12*.
Blanke bevolking, 276-277.
Zie ook *Bevolkingsregisters*. — *Geboorten*. — *Huwelijken*. — *Sterfgevallen*. — *Echtscheidingen*. — *Volkstelling*.

- Bevolkingsregisters** : in- en afschrijvingen, 72.
- Bewaarscholen**. — 81-83.
- Bibliotheken**. — Koninklijke bibliotheek, 93.
Openbare bibliotheken onderworpen aan de wet van 17 October 1921, 94.
- Bier**. — Geïnde rechten, 138; aantal brouwerijen; productie en verbruik, 188.
- Biljetten der Bank van Belgisch-Kongo**. — 297.
- Biljetten der Nationale Bank**. — Gemiddelde omloop, 227.
- Bisdommen**. — 221.
- Blanken**. — Aantal blanken in Kongo, 276-277; burgerlijke stand, 277.
- Blinden**. — Blindenstatistiek, 74.
Aantal scholen en leerlingen in de door het Rijk gesubsidieerde gestichten, 80.
- Bonden**. — Aantal bonden van vakverenigingen, 104-105; van erkende mutualiteitsverenigingen, 103.
- Bosschen**. — 180-181*, 166.
Zie ook *Landbouwtelling*.
- Brandewijn**. — Geïnde rechten, 138.
Verbruik, 188.
- Brikettenfabricage**. — 175.
- Burgerlijke stand**. — Beweging van den burgerlijken stand van 1830 tot 1944, 34.
Beweging van den burgerlijken stand in de voornaamste gemeenten en agglomeraties, 35-36.
Huwelijken naar den burgerlijken staat, 44.
Sterfte naar den leeftijd en den burgerlijken staat, 60*.
Zelfmoordenaars naar den leeftijd, den burgerlijken staat en het beroep, 67.
Indeeling van de inwoners (1930) naar den burgerlijken staat, 28.
Geboorten, huwelijken en sterfte in Kongo, 277.
Aantal bureelen, 276.
Zie ook *Geboorten, Erkenning en Legitimatie van natuurlijke kinderen*. — *Doodgeborenen*. — *Huwelijken*. — *Echtscheidingen*. — *Sterfte*. — *Naturalisaties*. — *Domicilievergunningen*. — *Verklaringen van inboorlingschap*. — *Bevolkingsregisters*.
- Buurtspoorwegen**. — 234-236.

C

- Centraal bureau voor hypothecair krediet**, 221.
- Centrale kas voor het klein beroepskrediet**, — 218-219.
- Centrale kas voor landbouwkrediet van den Belgischen Boerenbond**. — 222.
- Cokes**. — Fabricage, 175.
- Conservatoriums en muziekscholen**. — 98.
- Coöperatieve melk- en zuivelinrichtingen**, — 106.

- Coöperatieve verenigingen voor landbouw**, 106; zonder landbouwdoeleinden, 106.
Verenigingen opgericht en ontbonden sedert 1873, 123*.
Zie ook *Landbouwcoöperatie*.
- Crimineele statistiek**. — 127-129.

D

- Delcredere**. — Nationale delcredere dienst, 220.
- Delging der Staatsschuld**. — 136.
- Deposito- en consignatiekas**, — 137.
- Diamant**. — Voortgebrachte hoeveelheid, 284.
- Dieren**. — Aantal paarden en beesten, 160.
Markten en jaarmarkten voor paarden en vee, Zie *Jaarboek* 1941, blz. 181.
Besmettelijke ziekten onder de huisdieren. Zie *Jaarboek* 1943, blz. 142.
Veeverzekeringsmaatschappijen, 114.
Zie ook : *Landbouwtelling*.
- Diploma's**. — Houders van diploma's van hooger onderwijs, 106*.
Zie eveneens *Examens*.
- Doctors in de geneeskunde**. — Aantal, 120.
- Domicilie**. — Aantal domicilievergunningen aan buitenlanders, 73.
- Doodgeborenen**. — Aantal voor het Rijk, 34; per provincie en naar het geslacht, 41; per maand en naar het geslacht, 42; wettige en onwettige, 41; in de voornaamste gemeenten en agglomeraties, 35-36.
- Doodingen**. — Aantal, 65-66.
- Doofstommen**. — Doofstommenstatistiek, 74.
Aantal scholen en leerlingen, 80.
- Doofstommen- en blindengestichten en Rijksopvoedingsgestichten**. — Aantal en bevolking, 80.
- Douane**. — Uiteenzetting van de geïnde rechten, 155*.
Betrekkelijke belangrijkheid der douanerechtplichtige en der douanerechtvrije koopwaren, 155*.
In- en uitvoerrechten, 281.
- Drinkwater**. — Zie *Volksgezondheid*.
Mineraalwater- en limonadefabrieken; verbruik, 189.
- Drogisten**. — Aantal, 120.
- Drukwerken**. — Zie *Belgische periodieke pers*. — *Posterijen*.

E

- Echtscheidingen**. — Aantal voor het Rijk, van 1830 tot 1944, 22; per provincie, 45; naar den leeftijd, 45; in de voornaamste gemeenten en agglomeraties, 35-36.
Indeeling naar den duur van het huwelijk, 45.
Aantal uitspraken, 122.

Economische en sociale telling van 27 Februari 1937 :

- A. Telling van de industrieën met bezoldigd personeel : indeeling naar het tewerkgesteld personeel, 171 ; indeeling van de nijverheidsinrichtingen : naar het aantal afdelingen, 190* ; naar den rechtsvorm, 190* ; indeeling van de bedienden en werklieden naar de wedde of het loon, 191-194*.
- B. Indeeling van de ambachten, 172.
- C. Handelstelling : aantal inrichtingen en tewerkgesteld personeel, 173 ; telling van de alleenstaande handelaars, 174 ; indeeling van de bedienden en werklieden naar hun wedde of loon, Zie *Jaarboek* 1943, blz. 149-152
- D. Telling van de ongebezigen, 198*.
- Eerediensten.** — Bezoldigd personeel, 121.
Giften aan de eeredienstinstellingen, 119.
- Electriciteit.** — Productie, overbrenging en voorziening, 181-185.
- Emigratie.** — 72.
Landverhuizing over de haven Antwerpen, 233*.
- Erkenning van natuurlijke kinderen.** — 40.
- Examens.** — Examenuitslagen in het lager normaalonderwijs, 84 ; in het middelbaar normaalonderwijs, 84.
Aantal en aard der universitaire eindexamen's, 105*.
- Exploitatiedienst van het koloniaal verkeerswezen (Otraco),** 294.

F

- Fabrieken.** — IJzerfabrieken, 178.
Metaalfabrieken die andere metalen dan ijzer bewerken, 179.
Ongevallen, 179.
Zie ook *Nijverheid*.
- Fabrieks- en handelsmerken.** — 207.
- Faculteiten.** — Zie *Hooger onderwijs*.
- Faillissementen.** — 122-123.
- Families.** — Indeeling van de gehuwde paren, naar het aantal kinderen en den duur van het huwelijk, 27.
Kinderbijslag, 103.
- Fietsen.** — 263.
- Financieele inrichtingen.** — Spaarkas, 100-101.
Nationale maatschappij voor krediet aan de nijverheid, 217.
Nationale kredietkas ten behoeve van den middenstand, 220.
Waarborgfonds voor krediet ten behoeve van de ambachtsbewaterktuiging, 220.
Hoofdkas voor het klein beroepskrediet, 218-219.
Centraal Bureau voor hypothecair krediet, 221.
Nationale maatschappij voor den kleinen landeigendom, 217.
Nationale delcredereerdienst, 220.
Nationale Bank, 226-227.
Landbouwkrediet, 222-224.
Union du Crédit de Bruxelles, 140.
- Fonds tot delging der Staatsschuld.** — 136.

G

- Gas.** — Statistiek van de gasvoorziening, 186-187.
- Geboorten.** — Onder de werkelijke bevolking : voor het Rijk, 31-33 ; in de voornaamste gemeenten en agglomeraties, 35-36.
Feitelijke geboorten : voor het Rijk, van 1830 tot 1944, 34 ; per provincie naar het geslacht en de legitimiteit, 37 ; per maand en naar het geslacht, 37 ; in de voornaamste gemeenten en agglomeraties, 35-36 ; naar den leeftijd der moeder, 38 ; naar den duur van het huwelijk, 38 ; naar het aantal levend aangegeven kinderen, 38.
Tweelingen, 39.
Meerlingegeboorten, 39.
Geboorten in Belgisch-Kongo, 277.
Zie ook *Doodgeborenen*.
- Geboorteplaats.** — Indeeling van de inwoners (1930) naar de geboorteplaats, 25.
- Gebouwde oppervlakte.** — Gebouwde oppervlakte der gemeenten met meer dan 5,000 zielen, 16-21.
Aantal huizen in 1930, 22 ; in 1942 en 1943, 23.
Zie ook *Kadastraal inkomen*.
- Gebouwen.** — Aantal in 1930, 22.
Statistiek van de gebouwen in 1942 en 1943, 23.
Waarde der overdrachten, 139.
Kadastraal inkomen, 140.
- Gebrekkigheden.** — Zie *Lichaamsgebreken*.
- Geestelijke genootschappen.** — Aantal kloosterhuizen in België met hun bevolking, 120.
- Gehomologeerde faillissementvoorkomende akkoorden.** — 122-123.
- Gehuwde paren.** — Indeeling naar het aantal kinderen en den duur van het huwelijk, 27.
- Gemeentebelastingen.** — 149.
- Gemeentefinanciën.** — Schuld der gemeenten, 149.
Leeningen opgenomen door de gemeenten, 153-154.
Statistiek der gemeenterekeningen en begrotingen, 150-152.
Rendement der gemeentebelastingen, 149.
- Gemeentegrenzen.** — Aantal grenswijzigingen, 3.
- Gemeenten.** — Aantal, 2, 3.
Oprichting en opheffing van gemeenten en wijziging van gemeentegrenzen, 3 ; afgestane gemeenten, 3, nota.
Aantal gemeenten gegroepeerd naar hun bevolking, 12*.
Gemeenten met meer dan 5,000 zielen : bevolking, uitgestrektheid, gebouwde oppervlakte en bevolkingsdichtheid, 16-21.
Gemeenteverkiezingen, 82-83*.
Indeeling van de gemeenten naar de numerieke sterkte der gemeenteraden, 84*.
Gemeenteschuld, 149.
Gemeentebelastingen, 149.
Statistiek der ontvangsten en uitgaven, 150-152.
Leeningen opgenomen door de gemeenten, 153-154.
Gemeentelijke spaarkassen, 99.
Zie ook *Gemeenteraden.* — *Lager en Middelbaar Onderwijs*.
- Gemeenteraden.** — Aantal gemeenteraadskiezers, 78*.
Uitkomsten der verkiezingen voor de geheele vernieuwing van de gemeenteraden, 82-83*.

- Indeeling van de gemeenten naar de numerieke sterkte der gemeenteraden, 84*.
- Gemeentescholen.** — Zie *Lager onderwijs*.
- Gemeenteschuld.** — 149. Opgenomen leeningen, 153-154.
- Gemeentewegen.** — 238.
- Geneesheeren.** — Aantal voor het Rijk, 120; voor Belgisch-Kongo, 279.
- Gepatroneerde scholen.** — Zie *Middelbaar onderwijs*.
- Gerechtigd arrondissement.** — Aantal, 2; bevolking, 13-15.
- Gerechtigde concordaten.** — 122-123.
- Gerechtigd kanton.** — Aantal, 2; bevolking, 13-15.
- Gevangenis.** — 129.
- Gewelddadige dood.** — 65-67.
- Gezinnen.** — Telling van de gezinnen in 1910, 1920 en 1930, 24; — Indeeling van de woningen volgens de belangrijkheid der gezinnen, naar het aantal vertrekken en bewoners, in de vier groote agglomeraties, 22-23*.
Kinderbijslag, 103.
- Goedkope woningen, arbeiderswoningen.** — Maatschappijen erkend door de Spaarkas: Aantal en toestand, 107-108.
Nationale Maatschappij voor goedkope woningen: gebouwde huizen en ingeteekende kapitalen, 109.
- Goud.** — 179, 283-184.
- Granen.** — Gemiddelde prijs. Zie *Jaarboek* 1943, blz. 141.
- Grenzen.** — 2, 274.
- Griffiers.** — Aantal, 127.
- Groeven.** — Aantal groeven en arbeiders; waarde der productie, 175.
Ongevallen, 179.
- Grondbelasting.** — Artikels der grondbelastingkohieren, 3.
- Grondgebied.** — Grondverbrokkeling: kadastrale perceelen en artikels der grondbelastingkohieren, 3.
Uitgestrektheid van het grondgebied des Rijks per provincie en per administratief arrondissement, 11.
Uitgestrektheid der gemeenten met meer dan 5,000 zielen, 16-21.
Aardrijkskundige ligging, 274.
Oppervlakte van Belgisch-Kongo per provincie en per district, 276.
- Grondverbrokkeling.** — 3.
- Groothandelsprijzen.** — Index-cijfers, 243*.
- H**
- Handel.** — Algemeen overzicht van den handel met de vreemde landen, 221*.
- Invoer en uitvoer: naar goederenafdeelingen, 208-211; per land, 212-213; naar goederencategorieën, 214.
Doorvoer, 214.
Nationale Delcredere dienst, 220.
Handelstelling (27 Februari 1937), 173-174.
Handelstelling (31 December 1930). Zie *Jaarboek* 1940, blz. 213-216.
Handelsmerken, 207.
Rechtbanken van koophandel, 122.
Aantal personen, in 1930, die een aan den handel verbonden beroep uitoefenen, 30.
Zie ook *Douane, Havens, Scheepvaart*.
- Handels- en nijverheidstelling** (31 December 1930). Zie *Jaarboek* 1940, blz. 202-216.
- Handelseffecten.** — Aantal ter post besteld voor acceptatie of incassering, 254.
Zie ook *Banken*.
- Handelsscholen,** 91-92.
- Handelsvennootschappen.** — Uitgiften, 192-197.
- Havens.** — Beweging der Belgische zeehavens, 216.
Haven Antwerpen: landverhuizing, 233*.
In België binnengekomen en uit België vertrokken schepen, 228-229*.
Benutting van de scheepston in de verschillende zeehavens, 216.
Havenverkeer te Boma, te Banana en te Matadi, 293; havenverkeer te Léopoldville, 294.
- Hof van verbreking.** — Aantal rechtszaken en arresten, 122, 126.
- Hoofdkas voor het klein beroepskrediet,** 218-219.
- Hooger onderwijs.** — Universiteiten en speciale scholen: bevolking, 91-92.
Uitkomsten der examens voor de academische graden, 105*.
Houders van diploma's van het hooger onderwijs, 106*.
- Hospitelen.** — Beweging der militaire hospitalen naar de ziekten. Zie *Jaarboek* 1940, blz. 151.
- Hoogovens.** — Aantal en productie, 178.
- Hout.** — 166.
Zie ook *Landbouwtelling*.
- Hoven van Assisen.** — Aantal berechte zaken, 126.
- Hoven van Beroep.**
Bevolking per rechtsgebied van elk Hof van Beroep, 13-15.
Aantal rechtszaken en arresten, 122, 126.
- Huisindustrie,** — Zie *Jaarboek* 1940, blz. 212.
- Huizen.** — Aantal in 1930, 22.
Statistiek van de gebouwen in 1942 en 1943, 23.
- Huwelijken.** — Aantal huwelijken in het Rijk van 1830 tot 1944, 34; per provincie, 43; naar den leeftijd, 43; per maand, 44; naar den burgerlijken staat der huwendes, 44; in de voornaamste gemeenten en agglomeraties, 35-36.
Respectieve leeftijd der huwendes op het oogenblik van het huwelijk, 44.
Huwelijken in Belgisch-Kongo, 277.

Hypotheeken. — Bedrag der hypothecaire inschrijvingen, 139.
Centraal bureau voor hypothecair krediet, 221.

I

IJzer. — IJzerertsproductie en waarde der productie, 175.
IJzerfabrieken, productie, 178.

Immigratie. — 68-71.
Zie ook *Migratie*.

Immobilien. — Aantal gebouwen in 1930, 32.
Statistiek van de gebouwen in 1942 en 1943, 23.
Waarde der mutaties, 139; kadastraal inkomen, 140.

Inboorlingschap. — Aantal verklaringen van inboorlingschap, 73.

Index-cijfers der groothandelsprijzen, 243*; der kleinhandelsprijzen, 244*.

Inschrijvingsburealen. — Aantal, 276.

Invaliditeitskassen. — 113.

Invoer in Belgisch-Kongo.
Zie *Speciale handel van Belgisch-Kongo*.

Inwoners. — Zie *Bevolking*.

J

Jaarmarkten. — Handelsbewegingen der markten en jaarmarkten voor paarden en vee. Zie *Jaarboek 1941*, blz. 181.

Jacht. — Aantal jachttakten, 167.

Justitie. — Zie *Rechtswezen*.

K

Kadaster. — Aantal kadastrale perceelen, 3.
Zie ook *Kadastraal inkomen*.

Kadastraal inkomen. — Belastbaar kadastraal inkomen der eigendommen, 140.
Kadastraal inkomen der provinciale eigendommen, 148.

Kamers van inbeschuldigingstelling. — Aantal arresten, 124.

Kanalen. — Zie *Bevaarbare waterwegen*.

Kapitalen. — Kapitaalbeweging. Indices der te Brussel genoteerde aandelen, 228.

Kieskantons. — Aantal per provincie, 2. Bevolking in 1930. Zie *Jaarboek 1940*, blz. 10-13.

Kinderbijslag. — 103.

Kinderen. — Indeeling van de gehuwde paren naar het aantal kinderen en den duur van het huwelijk, 27.

Kleinhandelsprijzen. — Index-cijfers, 244*.

Klimatologie. — 4-10.

Klimatologische gegevens van Belgisch-Kongo, 274-175.

Kloostergemeenten. — 120.

Kohieren der grondbelasting. — Aantal artikels der kohieren, 3.

Koninklijke Atheneums. — 86, 88.
Atheneum-afdeelingen, 86, 88-89.

Koper. — Productie en waarde, 179.
Hoeveelheden voortgebracht in Belgisch-Kongo, 284.

Kosteloze rechtspleging. — 122.

Kraamvrouwenkassen. — 113.

Krankzinnigen. — 130.

Kranten. — Aantal kranten en tijdschriften, 95-96.

Krediet.

Nationale maatschappij voor krediet aan de nijverheid, 217.

Nationale kredietkas ten behoeve van den middenstand, 220.

Waarborgfonds voor krediet ten behoeve van de ambachtswerktuiging, 220.

Hoofdkas voor het klein beroepskrediet, 218-219.

Nationale maatschappij voor den kleinen landeigendom, 217.

Nationale Delcrededienst, 220.

Union du Crédit de Bruxelles, 140.

Landbouwkrediet, 222-224.

Centraal bureau voor hypothecair krediet, 221.

Kunstenaars. — Aantal op de algemeene tentoonstellingen van Schoone Kunsten, 98.

L

Lager onderwijs. — Aantal eigenlijke lagere scholen, 76.

Numerieke staat van het onderwijzend personeel der eigenlijke lagere scholen, 77.

Bevolking der eigenlijke lagere scholen, 78.

Speciale scholen ressorteerd onder het lager onderwijs, 79.

Inrichting van den 4den graad, 79.

Bewaarscholen, 81-83.

Scholen voor volwassenen, 81.

Doofstommen- en blindengestichten, Rijksopvoedingsgestichten en gevangenscholen: aantal en bevolking, 80.

Algemeen overzicht van de uitgaven voor het lager onderwijs, 85.

Lager normaalonderwijs, 84.

Landbouw. — Landbouwtellingen, 158-160.

Veestapel, 160.

Wijze van exploitatie van het landbouwdomein in 1942, 161.

Indeeling, per provincie, van de beteelbare oppervlakte, 161.

Indeeling en opbrengst der teelten, 163.

Gemiddelde opbrengst, per provincie, van de voornaamste teelten, 164.

Indeeling van de teelten naar de landbouwstreken, 165.

- Markten en jaarmarkten voor paarden en vee, handelsbeweging. Zie *Jaarboek* 1941, blz. 181.
 Gemiddelde prijs der voornaamste landbouwproducten. Zie *Jaarboek* 1943, blz. 141.
 Veeverzekeringsmaatschappijen, 114.
 Landbouwcoöperatie, 106.
 Landbouwkrediet, 222-224.
 Veeartsenijkundig, land- en tuinbouwonderwijs, 169.
 Veeartsen, 169.
 Onder boschregime staande bosschen, 166.
 Landbouwproductie, 282.
- Landbouwcoöperatie.** — 106.
- Landbouwkantoren.** — 223, 224.
- Landbouwkrediet.** — 222-224.
- Landbouwmachines.** — Coöperatieve vereenigingen voor aankoop van landbouwmachines, 106.
 Zie ook *Landbouwtelling*.
- Land- en tuinbouwscholen en -hoogescholen.** — Bevolking en examenuitslagen, 169.
- Landbouwtelling.** — Grootte en productie van het landbouwdomein, 158-165; boerderijdieren, 160; grootte van het landbouwdomein per provincie en volgens de wijze van exploitatie, 161; personen werkzaam in de landbouwbedrijven. Zie *Jaarboek* 1943 blz. 139; serres, 178*; landbouwmachines, 179*; ontgonnen gemeentebraakgrond, 179*; bosschen, 180-181*.
- Landtalen.** — Indeeling, in 1930, van de inwoners naar de landtalen die ze spreken, 29.
 Landtalen die gesproken worden in de Brusselsche agglomeratie en in het arrondissement Brussel (1930), 34*.
- Landverhuizing.** — Zie *Emigratie, Immigratie*.
- Leeftijd.** — Indeeling van de bevolking naar den leeftijd, 27; naar den leeftijd en den burgerlijken staat, 28.
 Huwelijken naar den leeftijd, 43.
 Echtscheidingen naar den leeftijd, 45.
 Respectieve leeftijd der huwendden op het oogenblik van het huwelijk, 44.
 Sterfte naar den leeftijd, 47-49, 277.
 Doodsoorzaken naar den leeftijd (1940), 54-55.
 Sterfte naar den leeftijd en den burgerlijken staat (1940), 60*.
 Zelfmoordenaars naar den leeftijd, 67.
 Leeftijd der veroordeelden, 127.
- Leeningen.** — Gemeenteleeningen, 153-154; schuld der gemeenten, 149.
 Staatsleeningen: stand der Staatsschuld, 134.
 Provinciale leeningen: stand, 161*.
 Koloniale schuld, 297.
- Leger.** — Zie *Jaarboek* 1940, blz. 144-152.
 Toestand der weermacht, 278.
- Legitimatie.** — Legitimatie van natuurlijke kinderen, 40.
- Legitimiteit.** — Zie *Wettigheid*.
- Lichaamsgebreken.** — Doofstommen en blinden, 74.
- Lijfrentekas.** — Algemeene Spaar- en Lijfrentekas: dienst der Lijfrentekas, 101.
 Nationaal Pensioenfonds der Mijnwerkers, 115-116.
- Lock-out.** — 209*.
- Lood.** — 179, 284.
- Luchtvaart.** — 252*, 301*.
- Lucifers.** — Geïnde rechten, 138; productie en verbruik, 188.
- Lycea voor meisjes.** — 86, 89.
- M**
- Maatschappijen voor goedkope woningen.** — **Maatschappijen voor volkshuisvesting.**
 Toestand en leeningen bij de Algemeene Spaar- en Lijfrentekas, 107-108.
 Nationale maatschappij voor goedkope woningen, 109.
- Magistraten, burgerlijke rijksambtenaren en -beambten.** — Indeeling, in 1906 en 1911, per ministerie of dienst en per weddegroep. Zie *Annuaire* 1914, blz. 117.
 Personeel der rechtbanken van 1^{er} aanleg en der vredegerichten, 127.
- Magistraten in Belgisch-Kongo.** — 278.
- Margarine.** — Geïnde rechten, 138.
 Productie en verbruik, 188.
- Markten.** — Handelsbeweging der markten en jaarmarkten voor paarden en vee. Zie *Jaarboek* 1941, blz. 181.
- Maten en gewichten.** — 206.
- Meerlinggeboorten.** — 39.
- Meestbegaafden.** — 90.
- Melk- en zuivelinrichtingen.** — 106.
- Meststoffen.** — Vereenigingen voor den aankoop van handelsmeststoffen, 106.
- Meteorologie.** — 4-10, 274-275.
- Middelbaar onderwijs.** — Aantal en bevolking der inrichtingen voor middelbaar onderwijs, 86.
 Bevolking der middelbare scholen, 86, 87; der gemeente-, provinciale en gepatroneerde atheneums, 86, 89; der koninklijke atheneums, en der atheneumafdeelingen, 86, 88-89.
 Middelbaar normaalonderwijs: aantal leerlingen en examenuitslagen, 84.
 Uitgaven voor het middelbaar onderwijs, 85.
 Opgave van de aan de gemeentelijke inrichtingen voor middelbaar onderwijs verleende subsidie, 86.
- Migratie.** — Binnenlandsche, 68-71; buitenlandsche, 72; over de haven Antwerpen, 233*.
 Zie ook *Emigratie, Immigratie*.
- Mijnen.** — Steenkolenmijnen, 176-177; 283-284.
 Metaalmijnen, 175, 283-284.
 Ongevallen, 179.
 Mijnen en ertsnijverheid in Kongo, 283-284.
- Militie.** — Zie *Jaarboek* 1940, blz. 144-146.
- Mineraalwater en limonade.** — Fabrieken; verbruik, 189.
- Minerale oliën.** — Productie en verbruik, 189.

Ministeries. — Uitgaven der verschillende ministeries, 133. Zie ook *Staatsfinanciën*.

Missiën. — 278.

Motorvoertuigen. — Aantal, 262-263; in België binnengekomen, 261.

Munten. — Nominale waarde der geslagen munt, 229. Waarde der in omloop zijnde munt, 297. Speciale munt geslagen van 1908 tot 1940, 297.

Mutualiteitsverenigingen. — Schoolmutualiteitsverenigingen, 99.

Aantal erkende mutualiteitsverenigingen en -bonden, 103.

Vereenigingen voor ziekteverzekering, 112; voor veeverzekering, 114.

Invalideitskassen, 113; tuberculosebestrijdingskassen, 113; kraamvrouwenkassen, 113.

Union du Crédit de Bruxelles, 140.

Zie ook *Verzekeringswезen*.

Muziekscholen. — 98.

N

Naamlooze vennootschappen. — Rendement, 198-204.

Nalatenschappen. — Statistiek van de nalatenschappen naar haar netto-activa, 139. Grondslagen der successierechten en nalatenschapswaarden, 139.

Nationaal instituut voor landbouwkrediet. — 223.

Nationaal pensioenfonds der mijnwerkers. — 115-116.

Nationale Bank. — 226-227.

Nationale kredietkas ten behoeve van den middenstand. — 220.

Nationale maatschappij voor den kleinen landeigendom. — 217.

Nationale maatschappij voor krediet aan de nijverheid. — 217.

Nationaliteit. — Indeeling van de inwoners in 1930 naar de nationaliteit, 25.

Telling van de vreemdelingen, van 15 jaar en ouder, op 15 September 1939, 26.

Blanke bevolking, 276-277.

Naturalisatie. — 73.

Natuurlijke kinderen. — Erkennung en legitimatie, 40.

Nijverheid. — Cokes en steenkolenbriketten, 175. Groeven, 175.

Metaalmijnen, 175.

Steenkolenmijnen, 176-177.

IJzerfabrieken, 178.

Metaalfabrieken die andere metalen dan ijzer bewerken, 179.

Ongevallen in de mijnen, groeven, graverijen en metaalfabrieken, 179.

Ongevallen veroorzaakt door stoomtuigen, 179.

Werkstakingen, 208*.

Uitsluitingen, 209*.

Officieele arbeidsbeurzen, 210*.

Werkrechersraden, 143*.

Fabrieks- en handelsmerken, 207.

Octrooien op uitvinding, invoering en aanvulling, 207.

Accijnsplichtige takken van nijverheid: aantal en productie, 183-189; geïnde rechten, 138.

Nationale maatschappij voor krediet aan de nijverheid, 217.

Aantal en indeeling, in 1930, van de personen die een met de nijverheid in verband staand beroep uitoefenen, 30.

Economische en sociale telling van 27 Februari 1937, 171-172; 189-195*.

Nijverheidstelling van 1930. Zie *Jaarboek* 1940, blz. 202-212.

Nijverheidsondernemingen in Belgisch-Kongo, 283-284.

Nijverheids- en handelsvennootschappen. — Uitgiften, 192-197.

Nijverheidstelling. — Zie *Handels- en nijverheidstelling*.

Nikkel. — Productie, 179.

Normaalonderwijs. — Lager normaalonderwijs, 84.

Middelbaar normaalonderwijs: aantal leerlingen en examenuitslagen, 84.

Algemeen overzicht van de uitgaven voor het middelbaar onderwijs, 85.

Notarissen. — Aantal, 127.

Nuptialiteit. — Zie *Huwelijken*.

O

Observatorium. — Zie *Klimatologie*.

Octrooien op uitvinding, invoering en aanvulling. — 207.

Officieele arbeidsbeurzen. — 210*.

Onderricht. — Indeeling, in 1930, van de inwoners naar den graad van onderricht. Zie *Jaarboek* 1939, Inleiding, blz. xxvii.

Onderwijs in Belgisch-Kongo. — 279.

Onderwijzend personeel: der lagere scholen, 77; der bewaarscholen, 82.

Zie ook *Normaalonderwijs*.

Ongebezigten. — Telling van 27 Februari 1937, 198*.

Ongeschiktheid tot werken. — Zie *Arbeid*.

Ongevallen. — Sterfte wegens ongevallen, 65-66.

Ongevallen in de mijnen, groeven en metaalfabrieken, 179; — ongevallen veroorzaakt door stoomtuigen, 179.

Arbeidsongevallen, 202-205.

Ongevallen op de spoorwegen, 231; — op de buurtspoorwegen, 234.

Verkeersongevallen, 258*.

Onroerende goederen. — Zie *Immobilien*.

Oogst. — Indeeling en opbrengst der teelten, 163-164.

- Openbare gezondheid.** — Uitgaven voor gezondheidswerken, 264-271.
Lengte der drinkwaterleidings- en rioolwerken, 264-271.
- Openbare kassen van leening.** — 118.
- Openbare Onderstand.** — Commissies van Openbaren Onderstand, rekeningen en begrotingen, 155.
- Openbare werken.** — Uitgaven voor de bevaarbare waterwegen, havens, kusten, vuurtorens en kustlichten. Zie *Jaarboek* 1941, blz. 260.
- Oppervlakte.** — Zie *Grondgebied*.
- Opschorsingen van betaling.** — 122.
- Otraco.** — 294.
- Ouderdomspensioenen.** — 102.

P

- Paarden.** — Zie *Landbouw*.
- Parketten.** — Aantal klachten, aangiften, processen-verbaal en verwijzing, 124.
- Parlement.** — Aantal senatoren en volksvertegenwoordigers, 83*.
Aantal kiezers, 78*.
Verkiezingen voor de vernieuwing van het Parlement, 79-80*.
- Patrimoniale goederen der provincies.** — 148.
- Pers.** — 95-96.
- Politie.** — Politierichtbanken, 125.
- Postchèques.** — 255.
- Posterijen.** — Postverkeer, personeel, 254, 296.
Ontvangsten en uitgaven, 255.
Postchèque- en girodienst, 255.
- Pro Deo.** — Aantal aanvragen, 122.
- Productie.** — Productie : der steenkolenmijnen, 176 ; van cokes en briketten, 175 ; der groeven, 175 ; der metaalmijnen, 175 ; der ijzerfabrieken, 178 ; van zink, lood, zilver en koper, 179 ; van elektrische energie, 181-182 ; van gas, 186-187 ; landbouwproductie, 163-164 ; productie der accijnsplichtige nijverheidstakken, 188-189.
Landbouwproductie, 282.
Goudproductie, 284.
Productie der mijnen en der ertsnijverheid, 284.
- Proefbank voor vuurwapens.** — 207.
- Provinciaal patrimonium.** — Patrimoniale goederen der provincies, 148.
- Provinciale belastingen.** — 141.
- Provinciale financiën.** — Ontvangsten en uitgaven, 142-147.
Rendement der belastingen, 141.
Provinciale leeningen, 161*.
- Provinciale raadsleden.** — Aantal raadsleden en grondslag der indeeling, 83* — Uitkomsten der

verkiezingen voor de vernieuwing van de provinciale raden, 81*.

Provinciale rekeningen. — 142-147.

Provinciale schulden. — Stand, 161*.

Provinciale senatoren. — Aantal, 83*.

Provincie. — Uitgestrektheid en bevolking, 11.
Aantal provinciale raadsleden, 83*.
Patrimoniale goederen der provincies, 148.
Provinciale leeningen, 161*.
Provinciale financiën, 142-147.
Provinciale wegen, 261.

R

- Raadkamers.** — Aangevoerde zaken en beschikkingen, 124.
- Radio-omroep.** — 260.
- Radiotelegrafie.** — 260, 296.
- Raiffeisenkassen.** — 125-126*.
- Rechtbanken.** — Rechtbanken van eersten aanleg, 122.
Vredegerechten, 122.
Rechtbanken van koophandel, 122.
Politierichtbanken, 125.
Correctionele rechtbanken, 125.
Rechtbanken van eersten aanleg, parketrechtbanken, 276.
- Rechtsgebied der hoven van Beroep.** — Aantal inwoners, 13-15.
- Rechtswezen.** — Gerechtelijke indeeling, 2, 276.
Burgerlijke zaken en handelszaken, 122.
Strafzaken, 124-126.
Kinderrechters, 130.
Crimineele statistiek, 127-129.
Voorwaardelijke invrijheidstellingen, 129.
Bedelaarsgestichten, opvoedingsgestichten en toevluchtshuizen, 130.
Gevangenis, 129.
Rechterlijk personeel in Kongo, 278.
- Recidivisten.** — 129.
- Rijksopvoedingsgestichten.** — 80, 130.
- Rijkswacht.** — Effectief. Zie *Jaarboek* 1939, Inleiding, blz. LXXVI.
- Rijwielen.** 263.
- Riolen.** — Zie *Volksgesondheid*.
- Rivieren.** — Zie *Bevaarbare waterwegen*.
- Ruwijzer.** — Productie, 178.

S

Schape. — 160.

Schatkist. — Algemeen bedrag der ontvangsten en uitgaven, 131-133.

Scheepston. — Benutting in de verschillende zeehavens, 216.

Scheepvaart, schepen. — Zeevaartbeweging, naar de vlag, 215; per haven waarin gelost of geladen werd, 216; volgens het land van herkomst of bestemming, 228-229*.

Passagiersbeweging in de zeehavens, 215.

Belgische koopvaardijvloot, 232*.

Geloste of geladen goederen, 216.

Dienst Oostende-Dover, 233*.

Landverhuizing over de haven Antwerpen, 233*.

Verkeer op de waterwegen, 239-253; 293-294.

Beweging der Kongoleesche zeehavens, 293; der haven van Léopoldville, 294.

Scheiding van tafel en bed. — Aantal uitspraken, 122.

Scholen. — Scholen in Belgisch-Kongo, 279.

Scholen voor doofstommen en blinden: aantal en bevolking, 80.

Scholen voor volwassenen, 81.

Zie ook *Aangenomen, Aanneembare, Bewaar-, Gemeente-, Gepatroneerde, Handels-, Land- en tuinbouw-, Middelbare, Muziek-, Speciale en Teekenscholen, Lager onderwijs, Normaalonderwijs, Rijksopvoedingsgestichten* en *Veeartsenij*.

Schoone Kunsten. — Academies en teekenscholen, 97.

Algemeene tentoonstellingen van Schoone Kunsten, 98.

Senaat. — Zie *Parlement*.

Spaarkassen. — Algemeene Spaar- en Lijfrentekas, 100-101; medewerking van den dienst der posten aan de beweging der Algemeene Spaarkas, 254.

Gemeentelijke spaarkassen, 99.

Schoolsparen in 1941, 99.

Schoolmutualiteitsverenigingen, 99.

Speciale handel van Belgisch-Kongo. — 286-290.

Speciale handel van Ruanda-Urundi. — 291.

Speciale scholen. — 79.

Spoorwegen: in België, 230-233; in Belgisch-Kongo, 295.

Staal. — Productie, 178.

Staatsfinanciën. — Ontvangsten en uitgaven, 131-133.

Staatsschuld, 134.

Algemeen bedrag der ontvangsten en uitgaven van 1835 tot 1912. Zie *Annuaire* 1914, blz. 320-341.

Begrooting van Belgisch-Kongo, 280-281.

Koloniale schuld, 297.

Staatsrekeningen. — Ontvangsten en uitgaven, van 1835 tot 1912. Zie *Annuaire* 1914, blz. 320 tot 341.

Staatsschuld. — Stand, 134.

Koers der verschillende Staatsschuldeffecten, 135.

Delging van de Staatsschuld, 136.

Stadsagglomeraties. — Beweging der bevolking en van den burgerlijken stand in de voornaamste agglomeraties, 35.

Indeeling van de woningen, in de vier groote agglomeraties, 22-23*.

Indeeling van de inwoners der Brusselsche agglomera-

meratie naar de landtalen die ze spreken (1930), 34*.

Steenkolenmijnen. — 176-177; ongevallen, 179. Productie in Belgisch-Kongo, 284.

Steenkolenbriketten. — 175.

Stemplichtverzuim. — Rechtsvervolging, 125.

Sterfte. — Sterfte onder de werkelijke bevolking: voor het Rijk, 31-33; in de voornaamste gemeenten en agglomeraties, 35-36.

Feitelijke sterfte: voor het Rijk, 34; in de voornaamste gemeenten en agglomeraties, 35-36; per provincie en naar het geslacht, 46; per maand en naar het geslacht, 48-49; naar den leeftijd, 47-49; naar den leeftijd en naar het geboortejaar, 50-53; naar den leeftijd en den burgerlijken staat (1940), 60*.

Doodsoorzaken naar leeftijd en geslacht (1940), 54-55; per provincie, 56-59.

Zuigelingensterfte: 63-64.

Sterfte onder de blanken in Belgisch-Kongo, 277.

Zie ook *Doodgeborenen.* — *Gewelddadige dood.* — *Ongevallen.*

Sterftetafels. — 60-62.

Stoomketels. — Aantal, 180.

Ongevallen veroorzaakt door stoomtuigen, 179.

Stoomtuigen. — Aantal, 180.

Ongevallen veroorzaakt door stoomtuigen, 179.

Strafbare feiten. — Zie *Rechtswezen*.

Stroomen. — Zie *Waterwegen*.

Suiker. — Productie en verbruik, 188-189; geïnde rechten, 138.

T

Tabak. — Productie en verbruik, 188. Geïnde rechten, 138.

Tandartsen. — Aantal, 120.

Technisch onderwijs. — 170.

Teekenscholen. — 97.

Telegraaf. — 256-257, 296.

Telefoon. — 258-259, 296.

Tellingen. — Zie *Landbouwstelling, Handels- en nijverheidstelling* 1930, *Economische en Sociale Telling*, 1937, *Volkstelling*.

Temperatuur. — Zie *Klimatologie*.

Tentoonstelling. — Algemeene tentoonstellingen van Schoone Kunsten, 98.

Tijdschriften. — 95-96.

Toevluchtshuizen. — 130.

Tramwegen. — 237.

Trolleybussen. — 237.

Tuberculose. — Zie *Sterfte.* — *Verzekeringswezen*.

Tuberculosebestrijdingskassen. — 113.

Tuinbouwscholen. — 169. Zie ook *Landbouw*.

Tweelingen. — Aantal per provincie en naar het geslacht, 39.

U

Uitsluitingen. — 209*.

Union du Crédit de Bruxelles, — 140.

Universiteiten. — Zie *Hooger onderwijs*.

V

Vakonderwijs. — Erkende scholen, 170.

Vakverenigingen. — 104-105.

Varkens. — 160.

Vee. — 160. Zie *Dieren*.

Veeartsenij. — Veeartsenijschool : bevolking en examenuitslagen, 169.
Aantal veeartsen, 169.

Veevoeder. — Vereenigingen voor aankoop van veevoeder, 106.

Vereenigingen zonder winst oogmerken. — 117.

Verhuizing. — Zie *Migratie, Emigratie, Immigratie*.

Verkeer. — Verkeer op de Rijkswegen. Zie *Annuaire* 1921, blz. 222.
Verkeersongevallen, 258*.

Verkeersmiddelen. — Zie *Spoorwegen, Buurtspoorwegen, Wegen, Gemeentewegen, Waterwegen*.

Verkiezingen. 78-83*.
Zie ook *Parlement* en *Gemeenteraden*.

Verklaringen van inboorlingschap. — Aantal, 73.

Veroordeelden. — Zie *Rechtswezen*.

Verzekeringskas. — Algemeene Spaar- en Lijfrentekas : dienst der verzekeringskas, 101.
Medewerking van den dienst der posterijen aan de beweging der verzekeringskas, 254.

Verzekeringswezen. — Verzekeringskas, 101.
Levensverzekeringen, 110-111; ziekteverzekering, 112; werkloosheidsverzekering, 122*; Tuberculosebestrijdingskassen, 113; kraamvrouwenkassen, 113; invaliditeitskassen, 113; veeverzekering, 114. Zie ook *Mutualiteitsverenigingen*.

Vischvangst. — Aantal vischakten, 168. Zeevisscherij, 190-191.

Vleesch. — Gemiddelde vleeschprijs. Zie *Jaarboek* 1940, blz. 231.
Vleeschverbruik. Zie *Jaarboek* 1940, blz. 231.

Vliegpleinen. — 252*.

Voedingswaren.
Gemiddelde prijs der voornaamste landbouwproducten. Zie *Jaarboek* 1943, blz. 141.
Vleeschverbruik. Zie *Jaarboek* 1940, blz. 231.
Index-cijfers der groothandelsprijzen, 243*.

Volksgezondheid. — Gelden besteed aan gezondheidswerken, 264-271.
Lengte der drinkwaterleidings- en rioolwerken, 269, 271.

Volkshuisvesting. — Door de Spaarkas erkende maatschappijen : aantal en toestand, 107-108.

Volkstelling. — Getelde bevolking, in 1930, per administratief arrondissement, 11; per gerechtelijk arrondissement, 7*; per kieskanton. Zie *Jaarboek* 1940, blz. 10-13.

Bevolking naar den leeftijd bij de telling van 1930, 27.

Huizen en woningen in 1930, 32.

Gezinnen in 1910, 1920 en 1930, 24.

Indeeling (1930) van de inwoners naar :

het nationaliteitsland, 25;

het geboorteland, 25;

den leeftijd, 27;

den burgerlijken staat, 28;

de landtalen die ze spreken, 29;

hun ambt of beroep, 30.

Indeeling van de gehuwde paren naar het aantal kinderen en den duur van het huwelijk, 27.

Indeeling van de inwoners der Brusselsche agglomeratie en van het arrondissement Brussel naar de landtalen die ze spreken (1930), 34*.

Indeeling van de woningen in de vier groote agglomeraties, 22-23*.

Telling van de vreemdelingen, van 15 jaar en ouder, op 15 September 1939, 26.

Belgen of in België geboren personen in het buitenland geteld, 74*.

Kloostergemeenten, 120.

Voorwaardelijke invrijheidstelling. — 129.

Vrederegerechten. — Aantal gerechtelijke kantons, 2.

Bevolking per gerechtelijk kanton, 13-15.

Aantal vrederegerechten, 127.

Aantal rechtszaken, 122.

Vreemdelingen. — Indeeling van de inwoners (1930) naar het nationaliteitsland, 25.

Opname van de vreemdelingen op 30 Juni 1938, 25*.

Telling van de vreemdelingen, van 15 jaar en ouder, op 15 September 1939, 26.

Belgen en personen geboren in België, in het buitenland geteld, 74*.

Zie ook *Emigratie, Immigratie, Migratie, Inboorlingschap*.

Vroedvrouwen. — 120.

Vuurwapens. — Proefbank, 207.
Jachtwapens, jachtakten, 167.

W

Waarborgfonds voor krediet ten behoeve van de ambachtsbewerktuiging, 220.

Waterwegen. — Verkeer, 239-253; 293-294.
Lengte der waterwegen in België. Zie *Jaarboek* 1941, blz. 251; in Belgisch-Kongo, 224.
Uitgaven voor de waterwegen. Zie *Jaarboek* 1941, blz. 260.

Weermacht. — Toestand, 278.

Wegen. — Lengte der wegen, 261.
Overzicht van de verschillende opnamen voor de verkeerstelling. Zie *Annuaire* 1921, blz. 262.

Weldadigheid. — Giften aan de weldadigheidsinstellingen, 119.

Werken aan de gemeentewegen. — 238.

Werklieden. — Aantal werklieden in de steenkolenmijnen, 177; in de cokes- en brikettenfabrieken, 175; in de groeven en metaalmijnen, 175; in de ijzerfabrieken, 178; in de zinksmelterijen en -pletterijen en in de lood-, zilver- en koperfabrieken, 179.
Zie ook *Arbeid, Handels- en nijverheidstelling, Economische en sociale telling van 27 Februari 1937, Landbouwtelling, Ongevallen, Uitsluitingen, Werkstakingen.*

Werkloosheid. — Werkloosheidsverzekering, 122*.

Werkrechtersraden. — 143*.

Werkstakingen. — 208*.

Wetgevende kamers. — Zie *Parlement.*

Wettigheid. — Wettige en onwettige geboorten, 37.
Wettige en onwettige doodgeborenen, 41.
Wettige en onwettige tweelingen, 39.
Wettige en onwettige geboorten in de voornaamste gemeenten en agglomeraties, 34-35.

Wijn. — Geïnde rechten, 138.

Wisselkoersen. — Wisselkoersen to Brussel, 242*.

Woningen. — Woningen volgens de algemeene telling van 1930, 22.
Statistiek van de gebouwen in 1942 en 1943, 23.
Indeeling van de woningen in de vier groote agglomeraties, 22-23*.

Z

Zeevaart. — Zie *Scheepvaart.*

Zeevisscherij. — 190-191.

Zeewezen. — Nationale koopvaardij, 232*.
Zie ook *Scheepvaart.*

Zelfmoord. — 65-67.

Ziekten. — Doodsoorzaken, 54-55; 56-59; 64.
Besmettelijke ziekten onder de huisdieren, Zie *Jaarboek* 1943, blz. 142.

Zilver. — Productie, 179, 284.

Zink. — 178, 284.

Zuigelingensterfte. — 63-64.

ERRATUM

Blz. 86. Bevolking der inrichtingen voor middelbaar onderwijs.
1943. Rijksmiddelbare scholen : voor jongens : 28,803 ; voor meisjes : 12,673.
Totale bevolking der inrichtingen voor middelbaar onderwijs : 81,463.

PUBLICATIES VAN DEN CENTRALEN DIENST VOOR DE STATISTIEK

Al de publicaties uit benedenstaande lijst liggen ter inzage in de Bibliotheek Quetelet-fonds, Leuvensche weg 3 (3^e verdieping), te Brussel. Die met prijsopgave kunnen verkregen worden bij den Centralen Dienst voor de Statistiek, Koninklijke straat 68, te Brussel. — Postcheckrekening, n^o 828.26.

A. — ALGEMEENE STATISTIEKEN

- DOCUMENTS STATISTIQUES SUR LE ROYAUME, 1^e tot 6^e (bundel), officieele publicaties van 1832 tot 1841.
DOCUMENTS STATISTIQUES, van 1857 tot 1869 (13 deelen).
STATISTISCH JAARBOEK VOOR BELGIË EN BELGISCH-KONGO : jaarlijksche uitgave, 1^e jaargang : 1870. (In het Nederlandsch : 1^e jaargang 1929-30.) Prijs : 20 fr. Van 1942 af : 40 fr. Van 1944 (boekdeel LXVI) : 75 fr.
RÉSUMÉ COMPARATIF DES PRINCIPALES DONNÉES DE L'ANNUAIRE (1912-1913). Prijs : 2.50 fr.
STATISTISCHE OVERZICHTEN VAN BELGIË (afdruk van de inleiding van het Jaarboek) 1923 (Fransch), 1935 (Nederlandsch en Fransch). Prijs : 5 fr.
DRIEMAANDBLAD uitgegeven door (het Bureau voor Algemeene Statistiek) den Centralen Dienst voor de Statistiek : 1^e jaargang, n^o 1 (Sept. 1909) tot 21^e jaargang, n^o 84 (Dec. 1935). Per aflevering : 2 fr.
STATISTISCH BULLETIN uitgegeven door den Centralen Dienst voor de Statistiek : nieuwe reeks, 22^e jaargang, n^o 1 (Januari 1936) ; maandblad. Per aflevering : 3 fr. Van 1943 af, per nummer : 6 fr. Van 1945 af (Augustus), abonnement : 150 fr. 's jaars, per nummer : 15 fr.
EXPOSÉ DE LA SITUATION DU ROYAUME, van 1841 tot 1850, van 1851 tot 1860, van 1861 tot 1875, van 1876 tot 1900 (3 deelen). Deel I, uitverkocht. Deel II en III : 25 fr. per deel.
BULLETIN DE LA COMMISSION CENTRALE DE STATISTIQUE, van 1843 tot 1920. Deel XXI (2 banden), 1921 : 20 fr. per band. Deel XXII, 1928 : 50 fr.

B. — DEMOGRAFISCHE STATISTIEKEN

- RECENSEMENTS GÉNÉRAUX, 1846, 1856, 1866, 1876, 1880, 1890 (2 deelen : 25 fr. per deel), 1900 (2 deelen : 25 fr. per deel), 1910 (5 deelen tegen 20 fr. per deel), 1920 (3 deelen tegen 50 fr. per deel).
ALGEMEENE VOLSTELLING VAN 31 DECEMBER 1930 :
Boekdeel I : *Uiteenzetting der methoden. Tabellen, per gemeente, van de bevolking, gebouwen, gezinshoofden, uitgestrektheid van het grondgebied en belastbaar inkomen*, 1 band in-4^o : 50 fr.
Boekdeel II : *Telling inzake gesproken landtalen. Indeeling, per gemeente, van de inwoners naar de gesproken landtalen*, 1 band, 50 fr. (De indeeling per gemeente is eveneens voor iedere provincie en voor de Brusselsche agglomeratie in afzonderlijke brochures verschenen. Per brochure : 3 fr.)
Boekdeel III : *Indeeling van de inwoners naar den graad van onderricht, den burgerlijken staat, de geboorteplaats en de nationaliteit*, 1 band : 50 fr.
Boekdeel IV : *Indeeling van de bevolking naar leeftijd, geslacht en burgerlijken staat*, 1 band : 35 fr.
Boekdeel V : *Indeeling van de bevolking naar de beroepen*, 1 band : 50 fr.
Boekdeel VI : *Indeeling van de gezinshoofden*, 1 band : 25 fr.
Boekdeel VII : *Sterftetafels voor de Belgische bevolking (1928-1932)*, 1 band : 25 fr.
Boekdeel VIII : *Telling der families*, 1 band : 20 fr.
TELLING VAN DE HUIZEN EN ANDERE GEBOUWEN EN VAN DE WONINGEN IN 1930, 1 band in-4^o, 151 blz. Prijs : 20 fr.
TELLING VAN DE WONINGEN IN 1930, IN DE STADSAGGLOMERATIES EN IN DE GEMEENTEN MET 10,000 INWONERS EN MEER, 1 band in-4^o : 10 fr.
OFFICIEELE OPGAVE VAN 'S RIJKS BEVOLKINGSCIJFER OP 31 DECEMBER (jaarlijksche uitgave). Prijs : 2 fr. Van 1945 af. Prijs : 6 fr.
MOUVEMENT DE L'ÉTAT CIVIL (ET DE LA POPULATION) (jaarlijksche uitgave) : 1840-1850, 1880-1885.
STATISTIQUE DU MOUVEMENT DE LA POPULATION ET DE L'ÉTAT CIVIL (1890). Id. 1900 (1 band : 20 fr.). Id. 1901-1910 (1 band : 20 fr.). Id. 1911-1920 (1 band : 30 fr.).
STATISTIEK VAN DE VREEMDELINGEN OP 30 JUNI 1938, 1 band in-4^o : 20 fr. ; OP 15 SEPTEMBER 1939 : 25 fr.
DEMOGRAFIE VAN BELGIË 1921-1939, 1 band in-4^o. Prijs : 135 fr.

C. — ECONOMISCHE EN SOCIALE STATISTIEKEN

ECONOMISCHE EN SOCIALE TELLING VAN 27 FEBRUARI 1937 :

Boekdeel I : *Uiteenzetting der methoden, analyse der definitieve resultaten van de telling der nijverheidsinrichtingen* (economisch gedeelte), 1 band in-4°. Prijs : 80 fr.

Boekdeel II : *Definitieve resultaten van de telling der nijverheidsinrichtingen* (economisch gedeelte), 1 band in-4°. Prijs : 80 fr.

Boekdeel III : *De Handelsinrichtingen*, 1 band in-4°. Prijs : 70 fr.

Boekdeel IV : *De Nijverheidsinrichtingen* (sociaal gedeelte), 1 band in-4°. Prijs : 125 fr.

Boekdeel V : *De Handelsinrichtingen* (sociaal gedeelte), 1 band in-4°. Prijs : 90 fr.

Boekdeel VI : *Telling van de ongebezigten*, 1 brochure in-4° per provincie : 10 fr. ; het Rijk, 1 brochure in-4° : 10 fr.

Boekdeel VII : *Telling van de gediplomeerden van het hooger onderwijs*, 1 band in-4° : 50 fr.

Boekdeel VIII : *Enquête nopens het arbeidstelsel en de loonen in den landbouw*, 1 band in-4° : 25 fr.

Telling van de handels- en nijverheidsinrichtingen (voorloopige gegevens), 1 brochure in-4°, per provincie : 10 fr.

MAANDELIJSCH BULLETTIN VAN DEN HANDEL MET DE VREEMDE LANDEN, in-4°, de brochure : 20 fr. (te verkrijgen bij de drukkerij van het « Belgisch Staatsblad », Leuvenscheweg 40). (Publicatie geschorst sinds 1940.)

BULLETTIN OVER DEN HANDEL VAN HET BELGISCH-LUXEMBURGSCHE ECONOMISCH VERBOND MET DE VREEMDE LANDEN. Jaar 1939, Januari-April 1940, 1 band in-4° : 200 fr.

LANDBOUW : ALGEMEENE TELLING VAN 31 DECEMBER 1929, 1 band in-4°. Uitverkocht.

RAMING VAN DE ONBRENGST DER OOGSTEN OVER DE TEELTJAREN : 1941/42 — 1942/43. Prijs : 15 fr. — 1942/43 — 1943/44. Prijs : 20 fr.

LAND- EN TUINBOUWTELLING OP 15 MEI : 1941 (uitverkocht), 1942, 1943. Prijs : 15 fr. 1944. Prijs : 35 fr.

TELLING DER WINTERBEZAAIINGEN EN VAN HET VEE OP 1 JANUARI 1941, 1942, 1943, 1944. Prijs : 10 fr. per boekdeel.

STATISTIEK VAN DE ARBEIDSONGEVALLEN. Jaar 1931, 1 band in-4°. Prijs : 175 fr.

— Id. : Jaar 1937, 2 banden in-4° ; 1° deel : 75 fr. ; 2° deel : 120 fr.

— Id. : Jaren 1938, 1939, 1940, 1 band in-4°. Prijs : 250 fr.

D. — FINANCIËLE STATISTIEKEN

STATISTISCH OVERZICHT DER EVOLUTIE VAN DE STAATSFINANCIËN IN DEN LOOP DER TIENJARIGE PERIODE 1931-1940, 1 band in-4°. Prijs : 15 fr.

STATISTIEK DER GEMEENTEBEGROTINGS OVER HET DIENSTJAAR 1937 VOOR DE GEMEENTEN MET 5,000 INWONERS EN MEER, 1 band in-4°, 12.50 fr.

STATISTIEK DER GEMEENTEBEGROTINGS OVER HET DIENSTJAAR 1938 VOOR DE GEMEENTEN MET 5,000 INWONERS EN MEER EN VOOR DE PROVINCIES, 1 band in-4°, 20 fr. — Id. over 1939 : 25 fr. — Id. over 1940 : 25 fr.

STATISTIEK DER GEMEENTEFINANCIËN VOLGENS DE REKENINGEN 1939 EN DE BEGROTINGS 1941 (met een overzicht der provinciale rekeningen 1939 en begrotings 1941). 1 band in-4° : 150 fr.

E. — GERECHTELIJKE STATISTIEKEN

GERECHTELIJKE STATISTIEK VAN BELGIË (1931-1940), 1 band in-4°. Prijs : 80 fr.

— Id. JAAR 1941, 1 band in-4°. Prijs : 90 fr. — Id. JAAR 1942, 1 band in-4°. Prijs : 100 fr.

F. — ALLERHANDE STATISTIEKEN

STATISTIEK VAN DE VERKEERSONGEVALLEN OP DEN OPENBAREN WEG (jaren 1927, 1928, 1929, 1930, 1931). Prijs : 10 fr. per brochure. (Deze statistiek bleef verder verschijnen in het Statistisch Bulletin van 1932 tot 1939. De publicatie er van is geschorst sinds 1940.)

G. — ALLERLEI

CATALOGUE DE LA BIBLIOTHEQUE DE LA COMMISSION CENTRALE DE STATISTIQUE (7 deelen). Deelen I en II (uitverkocht). Deelen III, IV, VI, VII : 3.50 fr. ; deel V : 5 fr.

ALPHABETISCHE LIJST PER ADMINISTRATIEF ARRONDISSEMENT VAN DE BELGISCHE GEMEENTEN. In-folio : 10 fr. (De lijst vermeldt de bestuurstaal voor de gemeenten die uitzondering maken op het taalregime van het gewest.)

Drukkerij GEORGE MICHELS, N. V., Corverstraat 13, Tongeren — H. B. T. 13104
Een Beheerder : M. MICHELS, Corverstraat 13, Tongeren
