

MINISTERIE VAN BINNENLANDSCHE ZAKEN

CENTRALE DIENST VOOR DE STATISTIEK

STATISTISCH

# JAARBOEK

VOOR

BELGIË

EN

BELGISCH-KONGO

1935



BOEKDEEL LVII

GENT

N. V. v/h UITGEVERSFIRMA VANDERPOORTEN & C<sup>o</sup>

POLLERPELSTRAAT, 18

1935

Verkrijgbaar bij de Bibliotheek der Centrale Commissie voor de Statistiek  
en bij de voornaamste boekhandelaars te Brussel.

PRIJS ; 20 FRANK





# METHODISCH ZAAKREGISTER

(Zie alphabetisch zaakregister aan het einde van het boek).

	Bladz.		Bladz.
METHODISCH ZAAKREGISTER . . . . .	VII tot XIII	Indeeling van de in 1920 getelde bevolking :	
STATISTISCHE OVERZICHTEN VAN BELGIË . . . . .	XV	Naar het nationaliteitsland . . . . .	24
	tot CXXXIV	Naar het land van geboorte . . . . .	25
INTERNATIONALE OVERZICHTEN . . . . .	1* tot 22*	Naar den leeftijd en den graad van onderricht . . . . .	26-27
 <b>GRONDGEBIED EN BEVOLKING</b>		Naar den burgerlijken staat . . . . .	28-29
Lengte der grenzen . . . . .	2	Naar de gesproken landtalen . . . . .	30-31
Administratieve en gerechtelijke indeeling . . . . .	2	Naar het ambt of beroep . . . . .	34-35
Jaarlijksche toeneming der bevolking . . . . .	2	Indeeling van de gehuwde paren naar het aantal kinderen . . . . .	33
Grondverbrokkeling . . . . .	3	Indeeling van de inwoners der Brusselsche agglomeratie en van het arrondissement Brussel naar de landtalen die ze spreken (1930) . . . . .	32
Aantal gemeenten . . . . .	3	Beweging der bevolking en van den burgerlijken stand :	
Oprichting en opheffing van gemeenten en wijziging van gemeentegrenzen . . . . .	3	Van 1830 tot 1933 . . . . .	36
Klimatologie . . . . .	4-5	In de voornaamste gemeenten en agglomeraties . . . . .	57-58
Uitgestrektheid van het grondgebied en bevolking in 1930 per administratief arrondissement . . . . .	6	Geboorten en sterfte onder de werkelijke bevolking . . . . .	37-38
Bevolking in 1920 en in 1930 per gerechtelijk arrondissement . . . . .	7	Feitelijke geboorten :	
Bevolking in 1932 en in 1933 :		Wettige en onwettige . . . . .	39
Per administratief arrondissement . . . . .	8	Per maand en per geslacht . . . . .	39
Per gerechtelijk kanton, gerechtelijk arrondissement en gebied van Hof van Beroep . . . . .	9-11	Meerlinggeboorten ; tweelingen . . . . .	40
Indeeling van de gemeenten in 1930 naar haar bevolking . . . . .	12	Erkenning en legitimatie van natuurlijke kinderen . . . . .	41
Bevolking en uitgestrektheid der gemeenten met meer dan 5,000 zielen . . . . .	13-18	Doodgeborenen en andere levenloos aangegeven kinderen :	
Huis- en woningtelling in 1930 . . . . .	19	Per provincie en per geslacht . . . . .	42
Statistiek van de gebouwen (jaren 1931 en 1932) . . . . .	20	Per maand en per geslacht . . . . .	43
Telling van de gezinnen in 1930 . . . . .	21		
Indeeling van de woningen in de vier groote agglomeraties . . . . .	22-23		

	Bladz.	ONDERWIJS	Bladz.
Huwelijken :			
Per provincie . . . . .	44	Lager, middelbaar en normaalonderwijs :	
Naar den leeftijd, . . . . .	44	Aantal inrichtingen en leerlingen.	77
Per maand . . . . .	45	Uitgaven voor het normaalonderwijs . . . . .	78
Naar den burgerlijken staat . . .	45		
Respectieve leeftijd der huwenden	45	Lager onderwijs :	
Echtscheidingen :		Eigenlijke lagere scholen . . . . .	73-75
Per provincie . . . . .	44	Scholen voor volwassenen . . . . .	76
Naar den leeftijd . . . . .	44	Bewaarscholen . . . . .	76
Sterfte :		Uitgaven voor het lager onderwijs.	78
Per provincie en per geslacht . .	46	Middelbaar onderwijs :	
Per maand en per geslacht . . . .	46	Aantal inrichtingen . . . . .	79
Naar den leeftijd . . . . .	47	Schoolbevolking . . . . .	79
Naar den leeftijd en den burgerlijken staat (1930) . . . . .	54	Uitgaven voor het middelbaar onderwijs . . . . .	78
Doodsoorzaken naar den leeftijd in 1933 . . . . .	48-49	Subsidies aan de gemeentelijke inrichtingen . . . . .	79
Doodsoorzaken naar den leeftijd in 1933 . . . . .	50-51	Middelbaar onderwijs van den lageren graad :	
Kindersterfte : aantal sterfgevallen	52	Bevolking der middelbare scholen	80
Doodsoorzaken . . . . .	53	Middelbaar onderwijs van den hooger graad :	
Gewelddadige dood . . . . .	55	Bevolking der gemeentelijke, provinciale en gepatroneerde athenaeums en der lycea voor meisjes . . . . .	82
Zelfmoord . . . . .	56	Bevolking der koninklijke athenaeums en athenaeum-afdeelingen . .	81
Landverhuizing . . . . .	59-61	Fonds der meestbegaafden . . . . .	83
In- en afschrijvingen op de bevolkingsregisters . . . . .	62	Hooger onderwijs :	
Belgen of in België geboren personen geteld in den vreemde . . . . .	62	Bevolking der universiteiten en der hieraan verbonden speciale scholen . . . . .	84-85
Naturalisaties en domicilievergunningen.	63	Uitkomsten van de universitaire eindexamens . . . . .	85
Verklaringen van inboorlingschap . .	63	Militair onderwijs :	
Doofstommen en blinden . . . . .	72	Pupillenscholen ; cadettenscholen ; centrale wetenschappelijke school ; militaire school ; krijgsschool . . . . .	122-123
<b>POLITIEKE, INTELLECTUEELE EN MOREELE TOESTAND</b>		Cursussen gevolgd in de school-eenheden . . . . .	121
<b>VERKIEZINGEN</b>		Avondcursussen . . . . .	122
Parlementschiezers . . . . .	66	Veeartsenij-, land- en tuinbouwonderwijs . . . . .	165
Verkiezingen voor de algeheele vernieuwing van het Parlement. . .	67-68		
Verkiezingen voor de algeheele vernieuwing van de provinciale raden . .	69		
Aantal Parlementsleden . . . . .	71		
Provinciale raadsleden . . . . .	71		
Gemeenteraadschiezers . . . . .	66		
Verkiezingen voor de algeheele vernieuwing van de gemeenteraden . . .	70-71		
Indeeling van de gemeenten naar de numerieke sterkte der gemeenteraden . . . . .	72		



Bladz.		Bladz.
	LETTEREN EN SCHOONE KUNSTEN	
	EEREDIENSTEN	
	RECHTSWEZEN	
	SPAARWEZEN — VEREENIGING	
	WELDADIGHEID — COÖPERATIE	
	GOEDKOOPE WONINGEN	
	GENEESKUNDE	
	LEGER	
	Statistiek van de rechtsbedeeling :	
	Crimineele statistiek : Aantal en leeftijd der veroordeelden ; indeeling van de recidivisten ; indeeling der veroordeelden naar den burgerlijken staat en den graad van onderricht.	
	Voorwaardelijke invrijheidstellingen .	
	Centrale en gewone gevangnissen ; strafscholen . . . . .	
	Bedelaarsgestichten ; Rijksopvoedings- gestichten ; toevluchtshuizen . .	
	Kinderrechters . . . . .	
	Krankzinnigen opgenomen in inrich- tingen . . . . .	
	Medisch personeel . . . . .	
	Legereffectief . . . . .	
	Pupillenscholen ; cadettenscholen . .	
	Centrale wetenschappelijke school . .	
	Militaire school . . . . .	
	Krijgsschool . . . . .	
	Cursussen gevolgd in de schooleen- heden . . . . .	
	Avondcursussen . . . . .	
	Kenniss van lezen en schrijven der inge- lijfden . . . . .	
	Gestalte der ingelijfden . . . . .	
	Algemeene Spaar- en Lijfrentekas . .	
	Spaarkassen opgericht onder de be- scherming van gemeentebesturen . . . .	
	Schoolsparen . . . . .	
	Schoolmutualiteitsverenigingen . . . .	
	Aantal mutualiteitsverenigingen en -bonden . . . . .	
	Mutualiteitsverenigingen voor ziekte- verzekering . . . . .	
	Vakverenigingen . . . . .	
	Verenigingen zonder winstbejag . . . .	
	Invaliditeitskassen . . . . .	
	Werkloosheidsverzekering . . . . .	
	Veeverzekeringsmaatschappijen . . . .	
	Giften aan de weldadigheidsinstellingen.	
	Landbouwcoöperatie : Inkoopvereeni- gingen, coöperatieve melk- en zui- velinrichtingen ; coöperatieve land- bouwkredietverenigingen « Raif- felsenkassen » genaamd . . . . .	
	Coöperatie zonder landbouwdoeleinden.	
	Maatschappijen aangenomen door de Spaarkas . . . . .	
	Nationale Maatschappij voor goedkoope woningen . . . . .	
	Bezoldigd personeel . . . . .	
	Kloostergemeenten . . . . .	
	Giften aan de eeredienstinstellingen . .	
	Burgerlijke zaken . . . . .	
	Faillissementen . . . . .	
	Strafzaken . . . . .	
	Ii4-Ii6	
	Ii6	
	Ii6	
	Ii7	
	Ii7	
	Ii7	
	I06	
	I21	
	I22	
	I23	
	I23	
	I23	
	I21	
	I22	
	I24	
	I25	
	86	
	87	
	88	
	89	
	90	
	90	
	94-95	
	91	
	92-93	
	91	
	96	
	97	
	98	
	103	
	96	
	99	
	100	
	108	
	101	
	102	
	104	
	105	
	107	
	106	
	108	
	109	
	110	
	III-II3	

	Bladz.		Bladz.
Beweging der militaire hospitalen naar de ziekten . . . . .	126	Indeeling en opbrengst der gewassen . . . . .	160
Veroordeelingen van militairen . . . . .	127	Bebouwde oppervlakte en opbrengst per provincie . . . . .	160-161
Aankopen voor de legervoeding . . . . .	127	Veestapel . . . . .	161
Paarden aangekocht voor de legerdienst . . . . .	127	Gemiddelde prijs der voornaamste landbouwproducten (waren en vleesch) . . . . .	163
<b>Militie</b>			
Militielichtingen; afgifte van het legercontingent . . . . .	120	Handelsbeweging der markten en jaarmarkten voor paarden en vee . . . . .	162
Vrijstellingen wegens lichaamsgebreken . . . . .	118-119	Gevallen van besmettelijke ziekten onder de huisdieren . . . . .	164
<b>FINANCIËN</b>			
Staatsfinanciën . . . . .	128-129	Rijksveeartsenij-, land- en tuinbouwonderwijs . . . . .	165
Toestand der Staatsschuld . . . . .	130	Veeartsen . . . . .	165
Koers der Staatsschuldeffecten . . . . .	131	Onder het boschbeheer staande bosschen . . . . .	166
Delging van de Staatsschuld . . . . .	132	Landbouwkrediet . . . . .	207
Deposito- en consignatiekas . . . . .	133	<b>NIJVERHEID</b>	
Accijns . . . . .	134	Personeel werkzaam in de nijverheidsinrichtingen in 1926 . . . . .	167
Douanerechten . . . . .	135	<i>Handels- en nijverheidsstelling</i> : Indeeling van de getelden naar maatschappelijke groepen, naar handels- of nijverheidsgroepen, 168-169 — naar maatschappelijke groepen en per provincie, 170-171 — indeeling van het bedienden- en werkliedenpersoneel naar leeftijdsgroepen, 172 — werklooze bedienden en werklieden, 173.	
Nalatenschapswaarden en bedrag der immobiliënmutaties en der hypothecaire inschrijvingen . . . . .	136	Werkstakingen . . . . .	182-183
Kadastraal inkomen der eigendommen . . . . .	136	Uitsluitingen (Lock-out) . . . . .	184
Jachtakten; vischakten; geïnde rechten . . . . .	164	Groeven . . . . .	174
Financiën der provincies . . . . .	137-139	Metaalmijnen . . . . .	174
Patrimoniale goederen der provincies . . . . .	140.	Cokes- en brikettenfabricage . . . . .	174
Provinciale leeningen . . . . .	140.	Steenkolenmijnen . . . . .	175-176
Gemeenteleeningen . . . . .	141	IJzerfabrieken . . . . .	177
Financieele statistiek van de gemeenten met 40,000 zielen en meer . . . . .	142-145	Metaalfabrieken die andere metalen dan ijzer bewerken . . . . .	178
<b>LANDBOUW,</b>			
<b>HANDEL EN NIJVERHEID</b>			
<b>LANDBOUW</b>			
<i>Landbouwstelling</i> : Grootte en indeeling van het landbouwdomein: 148-151 — productie: 152-153 — boerderijdieren, 154 — grootte van het landbouwdomein per provincie en volgens de wijze van exploitatie, 155 — personen werkzaam in de landbouwbedrijven, 156 — serres, 156 — landbouwmachines, 157 — ontginde gemeentebraakgrond, 157, — bosschen, 158-159.			
		Veraccijnsde takken van nijverheid . . . . .	180
		Suikerproductie . . . . .	181
		Ongevallen in de mijnen, groeven en fabrieken en ongevallen veroorzaakt door stoomtuigen . . . . .	178
		Machines en stoomketels . . . . .	179
		Officieele arbeidsbeurzen . . . . .	185
		Nieuwgeijkte en herijkte maten en gewichten . . . . .	186
		Fabrieks- en handelsmerken . . . . .	187
		Octrooien op uitvinding, invoering en aanvulling . . . . .	187
		Proefbank voor vuurwapens . . . . .	187
		Zeevisscherij . . . . .	202

Bladz.

Bladz.

**HANDEL**

Handelsvennootschappen . . . . .	188-189
Algemeen overzicht van den buiten- landschen handel . . . . .	190
Wijze van vervoer der goederen . . . . .	190

**Speciale handel :**

Naar groepen koopwaren . . . . .	191
Naar klassen koopwaren . . . . .	192-193
Naar den aard der koopwaren . . . . .	194-195
Naar het land van herkomst of van bestemming . . . . .	196

**ZEEVAART**

**Zeevaartbeweging :**

Naar het land van herkomst of van bestemming . . . . .	197-198
Naar de vlag . . . . .	199
Per haven waar gelost of geladen werd . . . . .	200
Passagiersbeweging der zeehavens . . . . .	199
Geloste of geladen goederen . . . . .	201
Belgische koopvaardijvloot . . . . .	202
Landverhuizing over de haven Ant- werpen . . . . .	203-204
Dienst Oostende-Dover . . . . .	204

**FINANCIEELE INSTELLINGEN**

**MUNTEN — WISSELKOERS**

Nationale bank . . . . .	205
Kredietverenigingen . . . . .	206
Landbouwkrediet . . . . .	207
In omloop gebrachte munt . . . . .	208
Wisselkoersen . . . . .	209

**INDEX-CIJFERS**

Verhoogingsindex der groothandels- prijzen . . . . .	210
Verhoogingsindex der kleinhandels- prijzen . . . . .	211

**VERKEERSMIDDELEN**

**Spoorwegen**

Lengte van het spoorweganet . . . . .	212
Personeel en rollend materieel . . . . .	212
Verkeer . . . . .	213
Financieele bedrijfsuitkomsten . . . . .	214-215
Ongevallen . . . . .	216

**Buurttramwegen**

Rollend materieel . . . . .	217
Verkeer . . . . .	217
Ongevallen . . . . .	217
Bedrijfsuitkomsten . . . . .	218
Aanlegkosten . . . . .	217
Autobussen geëxploiteerd door de buurttramwegen . . . . .	218

**Luchtverkeer**

Algemeen verkeer ; Belgisch verkeer . . . . .	216
---	-----

**Tramwegen**

Geëxploiteerde lengte, verkeer, bedrijfs- rekeningen . . . . .	219
---	-----

	Bladz.		Bladz.		
<b>Wegen</b>					
Lengte der wegen . . . . .	220	<b>POSTERIJEN, TELEGRAAF, TELEFOON</b>			
Lengte der buurtwegen . . . . .	221				
<b>Gemeentewegen :</b>					
Verbeteringswerken daaraan besteede gelden. . . . .	221				
<b>Volksgezondheid</b>					
Gelden besteed aan openbare gezond- heidswerken . . . . .	222				
<b>Verkeer</b>					
In België ingekomen automobielen . .	223				
Aantal motorvoertuigen . . . . .	220				
Verkeersongevallen . . . . .	224				
<b>Waterwegen</b>					
Lengte der waterwegen . . . . .	225	<b>Posterijen :</b>			
Vervoerbeweging . . . . .	226-227				
Uitgaven voor de waterwegen . . . . .	228				
		Verkeer . . . . .	229		
		Ontvangsten en uitgaven . . . . .	230		
		Postchèque- en girodienst . . . . .	230		
		Telegraaf . . . . .	231-232		
		Telefoon . . . . .	233-234		
		Radiotelegrafie . . . . .	235		

# Belgisch-Kongo

	Bladz.		Bladz.
<b>GRONDGEBIED EN BEVOLKING</b>		<b>Speciale handel per land en naar groepen koopwaren . . . . .</b>	
Aardrijkskundige ligging; lengte der grenzen . . . . .	238		247-249
Klimatologische gegevens . . . . .	238-239	Invoer naar den aard der koopwaren . . . . .	250-254
Oppervlakte en bevolking . . . . .	240	Uitvoer naar den aard der koopwaren . . . . .	255
Blanke bevolking . . . . .	241	Speciale handel van Ruanda-Urundi . . . . .	256
Beweging van den burgerlijken stand . . . . .	242	Douanerechten . . . . .	244
<b>POLITIEKE TOESTAND</b>		<b>WATERWEGEN</b>	
Administratieve en gerechtelijke indeeling . . . . .	240	Lengte der waterwegen . . . . .	257
Koloniaal personeel . . . . .	242	Zeehavenverkeer . . . . .	258
Landmacht . . . . .	242	Riviervaart . . . . .	258-259
Begrooting . . . . .	243-244	Havenverkeer te Léopoldville . . . . .	259
Koloniale schuld . . . . .	262	UNATRA-vloot . . . . .	259
<b>ECONOMISCHE TOESTAND</b>		<b>VERVOER</b>	
<b>LANDBOUW — NIJVERHEID</b>		Spoorwegen . . . . .	260
Landbouwproductie . . . . .	246	Luchtvaart . . . . .	261
Nijverheidsproductie . . . . .	245-246	Posterijen . . . . .	261
<b>HANDEL</b>		Telegraaf . . . . .	261
Algemeen overzicht van den buitenlandschen handel . . . . .	247	<b>MUNTEN</b>	
		Speciale munt der Kolonie; muntstukken en bankbiljetten in omloop . . . . .	262
		—	
		ALPHABETISCH ZAAKREGISTER . . . . .	263-274



STATISTISCHE OVERZICHTEN

VAN

BELGIË EN BELGISCH-KONGO





# STATISTISCHE OVERZICHTEN

VAN

## BELGIË

VOLGENS DE TABELLEN VAN DIT « JAARBOEK »

### EERSTE HOOFDSTUK.

### GRONDGEBIED EN BEVOLKING.

#### § I. — ALGEMEENHEDEN.

België's oppervlakte (volgens de kadastrale ramingen) die op 31 December 1910, 29,451 vierkante kilometer beliep, bedraagt thans, ten gevolge van aanwinst van grondgebied krachtens de vredesverdragen, 30,506 vierkante kilometer (3,050,660 hectaren) (a).

De uiterste punten der liggingsgegevens van België zijn de volgende :

Breedte : ten Noorden, Meer (Turnhout) 51°30'20" en ten Zuiden, Torgny (Virton) 49°29'52". Lengte : ten Oosten, Manderfeld (Verviers) 2°0'22", ten Oosten van den meridiaan van Brussel, of 6°24'28" ten Oosten van den meridiaan van Greenwich, en ten Westen, De Panne (Veurne), 1°49'28" ten Westen van den meridiaan van Brussel, of 2°32'38" ten Westen van den meridiaan van Greenwich. Hoogte : hoogste punt : Botrange, wijk der gemeente Robertville (Verviers), 693<sup>m</sup>9 boven het gemiddeld peil van het laagwater bij gewoon springtij ; laagste punt : Moere (Veurne), 0<sup>m</sup>05 en 0<sup>m</sup>011.

De grenzen hebben een lengte van 1.444.5 kilometer, waarvan 65.5 zeegrens.

De bevolking des Rijks bedroeg, op 31 December 1910 en 1920, respectievelijk 7,423,784 en 7,465,782 zielen ; thans is ze per provincie ingedeeld als volgt :

PROVINCIES	Oppervlakte. (K <sup>2</sup> )	1930 (Telling)				1933			
		Mannen	Vrouwen	Totaal	Inw. per km <sup>2</sup>	Mannen	Vrouwen	Totaal	Inw. per km <sup>2</sup>
Antwerpen . . . . .	2,860	582,718	590,645	1,173,363	410	601,530	609,628	1,211,158	424
Brabant . . . . .	3,283	811,268	868,797	1,680,065	512	832,987	892,694	1,725,681	526
West-Vlaanderen . . . . .	3,234	444,334	457,254	901,588	279	460,055	471,390	931,445	288
Oost-Vlaanderen . . . . .	2,971	568,952	580,247	1,149,199	387	580,940	590,661	1,171,601	394
Henegouwen . . . . .	3,721	641,045	629,186	1,270,231	341	637,403	629,073	1,266,476	340
Luik . . . . .	3,951	483,581	489,450	973,031	246	484,954	492,683	977,637	247
Limburg . . . . .	2,408	189,124	178,518	367,642	153	198,059	187,183	385,242	160
Luxemburg . . . . .	4,418	110,794	110,126	220,920	50	111,257	110,477	221,734	50
Namen . . . . .	3,660	175,602	180,363	355,965	97	175,788	181,188	356,976	98
HET RIJK . . . . .	30,506	4,007,418	4,084,586	8,092,004	265	4,082,973	4,164,977	8,247,950	270

(a) Volgens de gegevens verstrekt door het Militair Cartografisch Instituut bedraagt de oppervlakte des Rijks 3,059,624 hectaren.

De bevolkingsdichtheid ten tijde der volkstellingen, waarbij de werkelijke bevolking werd beschouwd, bedroeg (per k<sup>2</sup>) 187 inwoners in 1880; 206 in 1890; 227 in 1900; 252 in 1910, 251 (zonder Eupen en Malmédy) in 1920 en 265 in 1930.

Van 1910 tot 1930 is het aantal inwoners per k<sup>2</sup> toegenomen met 72 in de provincie Antwerpen, 65 in Brabant, 39 in Limburg, 13 in Oost-Vlaanderen, 10 in Henegouwen en 9 in West-Vlaanderen; het is daarentegen afgenomen met 60 in de provincie Luik (verhouding beïnvloed door de inlijving van de terugverkreten kantons) en met 2 in de provincies Luxemburg en Namen.

Einde 1933 luidde de percentsgewijze indeeling per provincie van de bevolking des Rijks als volgt: Brabant: 20.9; Henegouwen: 15.4; Antwerpen: 14.7; Oost-Vlaanderen: 14.2; Luik: 11.8; West-Vlaanderen: 11.3; Limburg: 4.7; Namen: 4.3; Luxemburg: 2.7.

Vanaf de telling van 1920 tot aan die van 1930 is 's Rijks bevolking, door overschot der geboorten op de sterfte en der immigratie op de emigratie, met 626, 222 zielen aangegroeid, 't zij een vermeerdering van 8.39 % voor het decennium. Deze toeneming is geringer dan die der vóóroorlogsche jaren, daar de aangroei (tienjarige tijdvakken) 10.53 % heeft bedragen van 1867 tot 1876; 9.95 % van 1881 tot 1890; 10.28 % van 1891 tot 1900 en 10.91 % van 1901 tot 1910.

Volgende tabel doet de factoren uitschijnen, die de ontwikkeling der bevolking in den loop dezer laatste tijdvakken beïnvloed hebben.

	Bevolkings- toeneming.	Overschot der geboorten op de sterfte.	Aanwinst door immigratie (+) of verlies door emigratie (—)
1881-1890 . . . . .	549,312	568,558	—19,246
1891-1900 . . . . .	624,227	648,598	—24,009
1901-1910 . . . . .	730,236	717,563	+12,673
1911-1920 (vroeger grondgebied)	—22,431	209,841	—232,272
1921-1930 . . . . .	626,222	486,692	+139,530

Hieruit blijkt dat de bijdrage van 't overschot der geboorten op de sterfte tot den bevolkingsaangroei tijdens de periode 1921-1930 6.01 % belooft, terwijl die der immigratie 1.72 % bedraagt. Voor de vier voorgaande tijdvakken beliepen deze verhoudingen onderscheidenlijk 9.36 %, 9.69 %, 9.67 % en 2.84 %, wat het overschot der geboorten op de sterfte, en — 0.31 %, — 0.36 %, + 0.17 % en — 3.14 % wat het overschot van immigratie op emigratie betreft. Behalve voor het abnormaal tijdvak 1910-1920, wordt dus eenerzijds vermindering van den invloed van het geboorteoverschot en anderzijds vermeerdering van dien der landverhuizingsbeweging op de bevolkingsontwikkeling waargenomen.

Het bevolkingscijfer en het overschot der geboorten op de sterfte en der immigratie op de emigratie, wat de jaren na de jongste algemeene telling betreft, zijn hierbeneden vermeld:

	Bevolking.	Bevolkings- toeneming.	Geboorten- overschot.	Overschot der immigratie (+) of der emigratie (—)
1930 . . . . .	8,092,004	—	46,874	+24,842
1931 . . . . .	8,159,185	67,181	43,716	+12,794
1932 . . . . .	8,213,449	54,264	39,603	+7,926
1933 . . . . .	8,247,950	34,501	30,114	+3,096

Men ziet dat bovenvermelde bevolkingsaangroei sterker is dan het cijfer dat bekomen wordt door samentelling van het overschot der geboorten met dat der verhuizingsbeweging; dit is toe te schrijven aan het feit dat de afschrijvingen op de bevolkingsregisters wegens verblijfverandering in al de gemeenten niet met de gewenschte nauwkeurigheid geschieden.



Uit deze tabel blijkt dat België's bevolking meer en meer samentrekt in de gemeenten met 5,000 zielen en meer. In 1866 vertegenwoordigde de bevolking der gemeenten met minder dan 5.000 zielen 64 % der totale bevolking; in 1930 belooft deze verhouding nog enkel 40 %.

*Indeeling van de bevolking naar het geslacht.*

Benedenstaande tabel geeft de indeeling der bevolking naar het geslacht en de verhouding der mannen tot 100 inwoners.

Sedert 1880, zijn bij de verschillende tellingen meer vrouwen dan mannen gevonden. Er wordt een gestadige, absolute en betrekkelijke vermindering van het aantal mannen waargenomen die in 1920 nog gevoeliger is, als onmiddellijk gevolg van de oorlogsjaren, gedurende dewelke de mannen meer dan de vrouwen aan verdwijning waren blootgesteld.

JAREN	Mannen.	Vrouwen.	Totaal.	Meer vrouwen dan mannen.	Verhouding % der mannen.
1880	2,758,469	2,761,540	5,520,009	3,071	49.97
1890	3,026,954	3,042,367	6,069,321	15,413	49.86
1900	3,324,834	3,368,714	6,693,548	43,880	49.67
1910	3,680,790	3,742,994	7,423,784	62,204	49.58
1920	3,644,301	3,761,268	7,405,569	116,967	49.21
1930	4,007,418	4,084,586	8,092,004	77,168	49.52

In de provincies Henegouwen, Limburg en Luxemburg wordt in 1930 een grooter aantal mannen dan vrouwen gevonden.

De arrondissementen waar de minderheid der mannen vooral uitschijnt, zijn die waarin de groote agglomeraties gelegen zijn, namelijk de arrondissementen Antwerpen, Brussel, Gent en Luik.

*Huizen en gezinnen.*

Volgende algemeene cijfers geven een overzicht van den toestand der bevolking, van de eigenlijke huizen en van de gezinnen, ten tijde der verschillende tellingen :

JAREN.	Bevolking.	Huizen.	Gezinnen.	Inwoners op 100 huizen.	Gezinnen op 100 huizen
1890 . . . . .	6,069,321	1,198,058	1,332,796	507	111
1900 . . . . .	6,693,548	1,329,504	1,566,932	503	117
1910 . . . . .	7,423,784	1,536,336	1,831,102	483	119
1920 . . . . .	7,405,569	1,546,408(a)	1,983,792	479	128
1930 . . . . .	8,092,004	1,822,265	2,374,445	444	130

De verschillen van de eene telling tot de andere luiden als volgt :

	Bevolking.	Huizen.	Gezinnen.
1891 — 1900 . .	624,227 of 10.28 %	131,446 of 10.97 %	224,186 of 16.82 %
1901 — 1910 . .	730,236 » 10.91 »	206,832 » 15.56 »	274,176 » 18.00 »
1911 — 1920 . .	—18,215 » —0.25 »	10,072 » 0.66 »	152,690 » 8.31 »
1921 — 1930 . .	686,435 » 9.27 »	275,857 » 17.84 »	390,653 » 18.67 »

(a) Met inbegrip van 16,454 noodwoningen.

Tijdens de vier jongste tijdvakken heeft het aangroepercentage der gezinnen dat der bevolking overtroffen ; het is eveneens dat der huizen te boven gegaan. Zulks beteekent echter niet dat de woningtoestand verslecht is, want eenerzijds heeft men vermindering van de dichtheid der gezinnen tegen vroeger, en anderzijds gestadige toeneming van de gebouwen met veelvuldige appartementen. Men ziet trouwens dat het aantal bewoners per huis voortdurend verminderd is sedert 1890 (op 100 huizen : 507 in 1890 ; 444 in 1930).

Op 1.000 inwoners telde men 220 gezinnen in 1890, 233 in 1900, 247 in 1910, 268 in 1920 en 293 in 1930. Doch zoo de gezinnen toegenomen zijn in getal, is hun samenstelling daarentegen van telling tot telling verminderd ; dan wanneer men in 1910 nog 405 personen had op 100 gezinnen, bedroeg de verhouding nog enkel 374 in 1920 en 341 in 1930 ; per provincie schommelt ze, wat de jongste telling betreft, tusschen 309 (Luik) en 458 (Limburg) ; zoo men in 1930 nog een gemiddelde telt van 389 personen op 100 gezinnen in de gemeenten met minder dan 2.000 zielen en van 386 in die met 2.000 tot 5.000 zielen, dan bereikt dit daarentegen zelfs geen 300 meer in de gemeenten met 100.000 zielen en in de agglomeraties, Brussel, Gent en Luik.

## § 2. — WONINGEN.

Het aantal in 1930 opgenomen woningen beliep 2,299,832, waarvan 2,284,565 in de groep der eigenlijke woonhuizen en 15,267 in de groep der gebouwen die slechts onder bijkomende omstandigheden tot huisvesting dienen ; van deze woningen waren er 64,732 (2.81 %) bij de telling onbewoond. Uit deze gegevens blijkt dat men in 1930 bijgevolg gemiddeld 125 woningen heeft geteld op 100 huizen (huizen en onder bijkomende omstandigheden tot huisvesting dienende gebouwen) ; het gemiddeld aantal inwoners op 100 bewoonde woningen beliep 362 (1920 : 373) en op 100 bewoonde eigenlijke huizen bedroeg het 443 (1910 : 483 ; 1920 : 479).

Bij de voorgaande tellingen beliep het aantal woningen op 100 huizen, in de gemeenten met minstens 10.000 inwoners (de eenige waarvoor de uitkomsten der woningtelling werden bekendgemaakt) 119 in 1910 en 128 in 1920 ; in de vier groote agglomeraties beliepen deze verhoudingen 196 en 217, terwijl ze in de overige gemeenten met 10.000 zielen enkel 115 en 119 bedroegen.

In genoemde gemeenten waren de woningen met 1 à 4 vertrekken ver weg het talrijkst. In 1910 vertegenwoordigden zij in de agglomeraties 74.31 t. h. van het gezamenlijk getal, en 63.10 t. h. in de overige gemeenten met 10.000 zielen en meer. In 1920 beliepen de verhoudingen onderscheidenlijk 77.97 en 72.58 t. h. Het aantal ruime woningen is dus betrekkelijk in gevoeliger mate verminderd in de gemeenten met 10.000 zielen en meer, welke niet in de groote agglomeraties begrepen zijn.

In de Brusselsche agglomeratie beliep het aantal in 1930 getelde woningen 293,384 ; hiervan bestonden de meeste uit 2 (23.11 %) en 3 vertrekken (21.71 %) ; de woningen met 1 à 4 vertrekken vertegenwoordigden 72.99 % van 't geheel ; deze verhouding beliep 79.08 in 1920 (a). Onder de bewoners had men er 71.50 % in 1920 en 64.76 % in 1930, die woningen met 1 à 4 vertrekken bewoonden. Het aantal woningen met één vertrek bewoond door een enkel persoon beliep 33,606 in 1920 en 24,731 in 1930. Er dient echter opgemerkt dat, zoo de opname van 1920 alle woningen omvat, de statistiek van 1930 enkel in aanmerking neemt de woningen die geteld werden in de eigenlijke woonhuizen.

(a) Voor 1920 zijn de gegevens ontleend aan de tabel verschenen in het DRIEMAANDBLAD van den Centralen Dienst voor de Statistiek, n<sup>o</sup> 78.

§ 3. — INDEELING VAN DE INWONERS NAAR DE LANDTALLEN  
DIE ZE SPREKEN.

Benedenstaande tabel geeft, volgens de tellingen van 1910 en van 1920, de indeeling van de bevolking ten opzichte van de landtalen die gesproken worden.

*Inwoners zonder onderscheid van leeftijd.*

INWONERS SPREKENDE :	JAREN		VERSCHILLEN		VERHOUDING % DER INWONERS PER LANDTAAL	
	1910	1920	absolute.	betrekkelijke.	1910	1920
Enkel Fransch . . . . .	2,833,334	2,850,825	+ 17,491	+ 0.62	38.16	38.49
» Vlaamsch . . . . .	3,220,662	3,185,100	— 35,562	— 1.14	43.38	43.01
» Duitsch . . . . .	31,415	16,863	— 14,552	— 46.31	0.42	0.23
Vlaamsch en Fransch . . . . .	871,288	967,813	+ 96,525	+ 11.08	11.74	13.07
Fransch en Duitsch . . . . .	74,993	45,206	— 29,787	— 39.72	1.01	0.61
Vlaamsch en Duitsch . . . . .	8,652	2,336	— 6,316	— 73.00	0.12	0.03
De drie landtalen . . . . .	52,547	33,862	— 18,685	— 35.55	0.71	0.46
Geen der drie landtalen (a)	330,893	305,564	— 27,329	— 8.26	4.46	4.10
TOTAAL . . . . .	7,423,784	7,405,569	— 18,215	— 0.25	100.00	100.00

Het aantal inwoners die Fransch, of Vlaamsch en Fransch spreken, is toegenomen, doch in totaal, is in iedere groep bewoners ten opzichte van de taal beschouwd, de toestand niet merkkelijk gewijzigd; de meest gevoelige vermeerdering (1.33 t. h.) wordt waargenomen onder de inwoners die Vlaamsch en Fransch spreken.

Als men de inwoners beschouwt, die twee of de drie landtalen spreken, bemerkt men dat de vermeerdering in 1920, in verhouding tot 1910, 41,737 of 4.14 t. h. bedraagt. In deze categorie inwoners belooft het getal van hen, die verklaard hebben meest Fransch te spreken 417,894, hetgeen een vermeerdering vertegenwoordigt van 67,925 (19.41 t. h.), in vergelijking met 1910, en het percentage van al degenen die twee of meer landtalen spreken, van 13.57 op 14.17 t. h. brengt.

*Inwoners, zonder onderscheid van leeftijd, die twee of de drie landtalen sprekende, verklaard hebben meest te spreken :*

LANDTALLEN.	JAREN		VERSCHILLEN		VERHOUDINGEN % DER INWONERS PER LANDTAAL	
	1910	1920	absolute.	betrekkelijke.	1910	1920
Fransch . . . . .	349,969	417,894	+ 67,925	+ 19.41	34.74	39.86
Vlaamsch . . . . .	611,531	605,767	— 5,764	— 0.94	60.70	57.79
Duitsch . . . . .	45,980	24,651	— 21,329	— 46.39	4.56	2.35
TOTAAL . . . . .	1,007,480	1,048,312 (a)	+ 40,832	+ 4.05	100.00	100.00

(a) Onder deze rubriek zijn begrepen de kinderen beneden twee jaar en de inwoners die geen enkele der drie landtalen spreken.

Wanneer men bij de personen die uitsluitend Vlaamsch, Fransch of Duitsch spreken, degenen voegt, die 2 of de 3 landtalen spreken en onderscheidenlijk verklaard hebben meest een van de drie talen te spreken, bekomt men volgende cijfers :

INWONERS DIE UITSLUITEND OF MEEST SPREKEN :	ABSOLUTE CIJFERS		VERHOUDINGEN %	
	1910	1920	1910	1920
Fransch . . . . .	3,183,303	3,268,719	42.88	44.14
Vlaamsch . . . . .	3,832,193	3,790,867	51.62	51.20
Duitsch . . . . .	77,395	41,514	1.04	0.56
Inwoners die geen enkele dezer drie talen spreken (b) . . . . .	330,893	303,564	4.46	4.10
TOTAAL . . . . .	7,423,784	7,404,664 (a)	100.000	100.00

Het aantal inwoners die enkel of meestal Fransch spreken is het eenige dat toegenomen is.

Hierna indeeling, volgens de jongste tellingen, van de inwoners der Brusselsche agglomeratie en van het arrondissement Brussel, naar de talen die ze spreken :

Inwoners sprekende	Brusselsche agglomeratie			Arrondissement Brussel		
	1910	1920	1930	1910	1920	1930
Enkel Fransch . . . . .	205,217	253,226	326,929	212,855	262,065	343,202
« Vlaamsch . . . . .	173,450	124,194	118,501	394,166	348,380	364,499
« Duitsch . . . . .	3,629	632	2,212	3,748	643	2,451
Vlaamsch en Fransch . . . . .	308,414	371,012	372,193	338,853	411,719	428,508
Fransch en Duitsch . . . . .	13,637	3,739	10,547	13,866	3,829	10,925
Vlaamsch en Duitsch . . . . .	1,082	176	687	1,193	208	855
De drie landtalen . . . . .	16,637	11,499	14,205	17,393	12,231	15,491
Geen der drie talen (b) . . . . .	26,588	26,479	24,007	41,253	38,567	38,659
Totaal . . . . .	748,654	790,957	869,281	1,023,327	1,077,642	1,204,590
Inwoners die, twee of de drie landtalen sprekende, verklaard hebben zich meest te bedienen van het :						
Fransch . . . . .	163,847	216,794	224,570	169,643	224,034	238,537
Vlaamsch . . . . .	168,606	169,174	168,093	194,126	203,468	211,877
Duitsch . . . . .	7,317	458	2,508	7,536	485	2,668
Voorkeur niet aangeduid . . . . .	—	—	2,461	—	—	2,697

Volgens deze gegevens luidt de percentsgewijze indeeling van de inwoners der Brusselsche agglomeratie als volgt: uitsluitend of bij voorkeur Franschsprekend: 1910: 49.3; 1920: 59.4; 1930: 63.4; — uitsluitend of bij voorkeur Vlaamschsprekend: 1910: 45.7; 1920: 37.1; 1930: 33.0; — uitsluitend of bij voorkeur Duitschsprekend: 1910: 1.5; 1920: 0.1; 1930: 0.5; — overigen: 1910: 3.5; 1920: 3.4; 1930: 3.1.

De agglomeratie telde in 1930: 447.642 eentaligen (51.5 %), 397,632 twee- of drielaligen (45.7 %) en 24.007 inwoners die geen enkele der drie landtalen spraken (2.8 %).

(a) Deze inlichtingen ontbreken wat betreft de gemeenten Homburg en Sippenaeken (arrondissement Verviers).

(b) Onder deze rubriek zijn begrepen de kinderen beneden twee jaar en de inwoners die geen enkele der drie landtalen spreken.

## § 4. — INDEELING DER INWONERS NAAR HET NATIONALITEITSLAND.

Het aantal inwoners van vreemde nationaliteit bedroeg op 31 December 1920, 149,677, of 20.21 per 1,000 inwoners. De meesten onder hen behoorden tot volgende landen :

Frankrijk . . . . .	67,309	Groot-Britannië en Ierland. . . . .	6,246
Nederland . . . . .	39,051	Luxemburg (Gr.-Hertogd.). . . . .	5,793
Duitschland . . . . .	7,960	Polen . . . . .	5,329

Men heeft het grootste aantal vreemdelingen geteld in de provincies :

Brabant . . . . .	30,663	waaronder	17,590	Franschen en	6,803	Hollanders.
Antwerpen . . . . .	30,785	waaronder	17,932	Hollanders.		
Luik . . . . .	16,688	waaronder	5,378	Hollanders en	4,573	Franschen.

Bij de telling van 1910 waren er in België 254,547 vreemdelingen aanwezig, 't zij 34.29 per 1,000 inwoners. Het aantal vreemdelingen, die in ons land verblijven, is bijgevolg in een verhouding van 41 t. h. verminderd. Hierna de vergelijkende cijfers voor de voornaamste nationaliteiten :

	1910	1920
Duitschers . . . . .	57,010	7,960
Franschen . . . . .	80,765	67,309
Hollanders . . . . .	70,950	39,051
Luxemburgers . . . . .	10,367	5,793

Volgens een enquête gehouden in 1931 en waarvan de uitkomsten werden bekendgemaakt in het *Driemaandblad* der Algemeene Statistiek, beliep het aantal op 31 December 1930 in de bevolkingsregisters of in het vreemdelingenregister ingeschreven vreemdelingen 316,982, waaronder 70,201 Franschman, 64,079 Hollanders, 48,840 Polen, 34,890 Italianen, 12,749 Duitschers en 11,532 Engelschen. Deze vreemdelingen waren vooral talrijk in de provincies Brabant (88,443), Antwerpen (64,682), Henegouwen (61,134), Luik (45,116) en Limburg (21,936).

## § 5. — INDEELING VAN DE BEVOLKING NAAR LEEFTIJDGROEPEN.

Volgende tabel geeft de indeeling der bevolking naar leeftijdsgroepen :

## A) Absolute cijfers.

LEEFTIJDGROEPEN.	1910			1920		
	Mannen.	Vrouwen.	Totaal.	Mannen.	Vrouwen.	Totaal.
Beneden 5 jaar.	381,808	377,728	759,536	260,066	253,799	513,865
Van 5 tot beneden 10 jaar	383,774	381,247	765,021	320,465	318,461	638,926
Van 10 » 15 »	372,447	370,015	742,462	349,295	347,464	696,759
Van 15 » 20 »	344,410	342,511	686,921	364,161	363,494	727,655
Van 20 » 25 »	316,807	315,372	632,179	341,854	344,733	686,587
Van 25 tot beneden 30 jaar	304,503	301,614	606,117	292,053	308,511	600,564
Van 30 » 35 »	282,096	281,362	563,458	271,507	282,100	553,607
Van 35 » 40 »	257,636	257,127	514,763	267,439	271,148	538,587
Van 40 » 45 »	225,370	225,603	450,973	250,498	254,414	504,912
Van 45 » 50 »	192,885	196,045	388,930	227,612	232,217	459,829



## A) Absolute cijfers (vervolg).

LEEFTIJDGROEPEN.	1910			1920		
	Mannen.	Vrouwen.	Totaal.	Mannen.	Vrouwen.	Totaal.
Van 50 tot beneden 55 jaar	165,943	173,492	339,435	194,748	201,175	395,923
Van 55 » 60 »	131,523	142,552	274,075	160,322	169,988	330,310
Van 60 » 65 »	107,046	119,794	226,840	128,401	142,948	271,349
Van 65 » 70 »	92,152	105,386	197,538	90,386	107,382	197,768
Van 70 » 75 »	63,683	75,455	139,138	61,700	76,787	138,487
Van 75 tot beneden 80 jaar	36,016	45,229	81,245	39,083	50,936	90,019
Van 80 » 85 »	16,439	22,461	38,900	16,053	23,398	39,451
Van 85 » 90 »	5,204	8,165	13,369	4,744	7,318	12,062
Van 90 » 95 »	957	1,620	2,577	785	1,469	2,254
Van 95 » 100 »	80	201	281	126	229	355
Van 100 en ouder . . . .	5	11	16	4	14	18
Leeftijd onbekend . .	6	4	10	3,686	3,326	7,012
TOTAAL . . .	3,680,790	3,742,994	7,423,784	3,644,988	3,761,311	7,406,299

## B) Percentages.

LEEFTIJDGROEPEN.	1910			1920			LEEFTIJDGROEPEN.	1910			1920		
	M.	V.	T.	M.	V.	T.		M.	V.	T.	M.	V.	T.
Beneden 5 jaar.	10.3	10.0	10.2	7.1	6.7	6.9	Van 50 tot 55 j.	4.5	4.6	4.6	5.3	5.3	5.3
Van 5 tot 10 j.	10.4	10.1	10.3	8.8	8.5	8.6	Van 55 tot 60 j.	3.6	3.8	3.7	4.4	4.5	4.5
Van 10 tot 15 j.	10.1	9.9	10.0	9.6	9.2	9.4	Van 60 tot 65 j.	2.9	3.2	3.0	3.5	3.8	3.7
Van 15 tot 20 j.	9.4	9.2	9.3	10.0	9.7	9.8	Van 65 tot 70 j.	2.5	2.8	2.7	2.5	2.9	2.7
Van 20 tot 25 j.	8.6	8.4	8.5	9.4	9.2	9.3	Van 70 tot 75 j.	1.7	2.0	1.9	1.7	2.0	1.9
Van 25 tot 30 j.	8.3	8.1	8.2	8.0	8.2	8.1	Van 75 tot 80 j.	1.0	1.2	1.1	1.1	1.4	1.2
Van 30 tot 35 j.	7.7	7.5	7.6	7.5	7.5	7.5	Van 80 tot 85 j.	0.4	0.6	0.5	0.4	0.6	0.5
Van 35 tot 40 j.	7.0	6.9	6.9	7.3	7.2	7.3	Van 85 en ouder	0.2	0.3	0.2	0.2	0.3	0.3
Van 40 tot 45 j.	6.1	6.0	6.0	6.9	6.8	6.8	Leeftijd onbek.	0.1	0.2	0.1	0.0	0.0	0.0
Van 45 tot 50 j.	5.2	5.2	5.2	6.3	6.2	6.3	TOTAAL . .	100.0	100.0	100.0	100.0	100.0	100.0

Wanneer men deze gegevens in vier leeftijdsgroepen samenvat, bekomt men de volgende verhoudingen tot duizend:

INWONERS VAN:	1910			1920		
	Mannen.	Vrouwen.	Totaal.	Mannen.	Vrouwen.	Totaal.
Minder dan 15 jaar . . . .	309.2	301.5	305.3	255.1	244.6	249.8
15 jaar tot beneden 25 jaar.	179.7	175.7	177.8	193.7	188.2	190.9
25 jaar tot beneden 50 jaar.	342.9	337.2	340.1	359.2	358.2	358.8
50 jaar en ouder . . . . .	168.2	185.6	176.8	192.0	208.7	200.5



## § 7. — INDEELING VAN DE INWONERS NAAR DEN GRAAD VAN ONDERRICHT EN

## NAAR LEEFTIJDGROEPEN.

Het aantal inwoners die lezen en schrijven konden, bedroeg in 1920, 6,156,181 op een bevolking van 7,406,299, 't zij 83.1 %; deze verhouding bedroeg slechts 75 % in 1910. Wanneer men van deze cijfers de kinderen beneden 5 jaar aftrekt, klimt de verhouding tot 89.3 % (83 % in 1910) en tot 92.1 % (87 % in 1910) wanneer men de kinderen beneden 8 jaar er af trekt.

Benedenstaande tabel, welke naar leeftijdsgroepen het aantal inwoners vermeldt, die kunnen lezen en schrijven (absolute cijfers en percentage) toont aan, dat de ten deze verwezenlijkte vooruitgang van de eene telling tot de andere, zich in al de beoogde onderafdeelingen laat gevoelen en dat hij bijzonder merkbaar is in de groepen, welke de meestbejaarde inwoners bevatten.

LEEFTIJDGROEPEN	ABSOLUTE CIJFERS		VERHOUDINGEN %					
	TELLING VAN 1920		TELLING VAN 1910			TELLING VAN 1920		
	Mannen.	Vrouwen.	M.	V.	T.	M.	V.	T.
Van 8 tot mind. dan 15 j.	439,788	447,473	87.7	89.4	88.5	91.1	93.1	92.1
Van 15 tot mind. dan 20 j.	349,838	354,009	93.2	94.8	94.0	96.1	97.4	96.7
Van 20 tot mind. dan 25 j.	329,218	333,437	93.7	94.2	94.0	96.3	96.7	96.5
Van 25 tot mind. dan 30 j.	281,596	296,408	93.0	92.7	92.9	96.4	96.1	96.2
Van 30 tot mind. dan 40 j.	514,384	524,806	91.5	90.4	90.9	95.4	94.9	95.1
Van 40 tot mind. dan 50 j.	447,319	448,805	88.7	85.0	86.8	93.6	92.2	92.9
Van 50 tot mind. dan 60 j.	322,918	323,081	83.8	76.9	80.3	90.9	87.0	89.0
Van 60 tot mind. dan 70 j.	188,818	197,528	75.2	65.5	70.3	86.3	78.9	82.3
70 jaar en ouder . . . . .	97,906	110,248	63.9	52.4	58.1	77.6	67.4	71.9

## § 8. — INDEELING VAN DE GEHUWDE PAREN NAAR DEN DUUR VAN HET

## HUWELIJK EN HET AANTAL KINDEREN.

De betrekkelijke belangrijkheid van al de groepen gehuwde paren met kinderen, is in 1920 verminderd, behalve voor die der gehuwde paren met één kind in leven; de verhouding der gehuwde paren zonder kind in leven is van 19.0 in 1910, geklommen tot 27.3 % in 1920. De gehuwde paren met 4 kinderen en meer, die in 1910, 28.5 % van het geheel vertegenwoordigden, komen in 1920 nog enkel voor 21.5 % van het geheel in aanmerking.

Ongetwijfeld werden talrijke echtverbindingen ten gevolge van den oorlog verdaagd: niettemin toonen de cijfers over 1920 een merklijken achteruitgang der huwelijksvruchtbaarheid aan.

Volgende tabel geeft de vergelijkende uitkomsten der tellingen van 1910 en van 1920 (procentsgewijze), wat betreft de gehuwde paren, ingedeeld naar het aantal kinderen in leven.

DUUR VAN HET HUWELIJK.	AANTAL, GEHUWDE PAREN MET BENEDENVERMELD AANTAL, KINDEREN IN LEVEN.								
	0	1	2	3	4	5	6 en meer.	On- be- kend.	Tot.
A. — Telling van 1920.									
Minder dan 1 jaar . . . . .	78.3	18.4	2.3	0.6	0.2	0.1	0.1	0.0	100.0
1 en 2 jaar . . . . .	46.2	43.5	7.9	1.5	0.5	0.2	0.2	0.0	100.0
3 en 4 jaar . . . . .	31.2	39.1	22.1	5.6	1.2	0.4	0.4	0.0	100.0
5 en 6 jaar . . . . .	28.0	33.1	24.1	10.0	3.2	1.0	0.6	0.0	100.0
7 tot 9 jaar . . . . .	24.3	29.1	24.2	12.4	6.0	2.5	1.5	0.0	100.0
10 tot 14 jaar . . . . .	20.4	22.9	22.3	14.3	8.8	5.4	5.9	0.0	100.0
15 tot 19 jaar . . . . .	19.5	18.9	19.8	14.0	9.8	6.7	11.3	0.0	100.0
20 tot 24 jaar . . . . .	16.8	16.3	18.5	14.0	10.6	7.6	16.2	0.0	100.0
25 jaar en ouder . . . . .	16.8	12.6	15.6	13.5	11.5	9.1	20.9	0.0	100.0
Duur niet aangegeven . . . . .	52.0	13.6	9.8	6.7	4.5	3.4	6.7	3.3	100.0
Totaal der gehuwde paren . . . . .	27.3	22.6	17.5	11.0	7.4	5.0	9.1	0.1	100.0
B. — Telling van 1910.									
Minder dan 1 jaar . . . . .	73.3	23.1	2.7	0.5	0.1	0.1	0.0	0.2	100.0
1 en 2 jaar . . . . .	36.1	48.0	13.4	1.8	0.4	0.1	0.0	0.2	100.0
3 en 4 jaar . . . . .	24.2	36.9	27.6	9.0	1.7	0.3	0.1	0.2	100.0
5 en 6 jaar . . . . .	19.7	28.4	27.3	16.0	6.3	1.6	0.5	0.2	100.0
7 tot 9 jaar . . . . .	17.0	22.8	24.5	17.2	10.7	5.1	2.5	0.2	100.0
10 tot 14 jaar . . . . .	14.6	17.8	20.8	16.2	12.3	8.4	9.8	0.1	100.0
15 tot 19 jaar . . . . .	13.0	14.2	17.8	14.8	12.0	9.2	18.8	0.2	100.0
20 tot 24 jaar . . . . .	11.8	12.5	16.3	14.3	11.9	9.6	23.4	0.2	100.0
25 jaar en ouder . . . . .	10.9	10.3	14.0	13.8	13.1	11.2	26.4	0.3	100.0
Duur niet aangegeven . . . . .	26.6	11.0	10.8	9.2	7.7	5.5	11.2	18.0	100.0
Totaal der gehuwde paren . . . . .	19.0	20.6	18.5	13.0	9.4	6.7	12.4	0.4	100.0

§ 9. — INDEELING VAN DE INWONERS NAAR DE BEROEPEN,

AMBTEN OF BETREKKINGEN.

43.49 % van 's Rijks inwoners (48.50 % indien men er de helpers bij telt), behoorden in 1920 tot de actieve bevolking; deze cijfers dalen in 1920 tot 42.31 % en 44.73 %. Deze vermindering der actieve bevolking is te wijten aan het vrouwelijk geslacht, waarvan het aantal actieve personen van de eene telling tot de andere met ongeveer 170,000 is verminderd. In 1910 maakten 25 % der vrouwen deel uit van de actieve bevolking; in 1920 is deze verhouding tot 21 % gedaald.

GROEPEN van beroepen ambten of betrekkingen.	ACTIEVE BEVOLKING						HELPERS		
	ABSOLUTE CIJFERS			VERHOUDINGEN %					
	Mannen	Vrouwen	TOTAAL	Mannen	Vrouwen	TOTAAL	Mannen	Vrouwen	TOTAAL
TELLING VAN 1920.									
Land- en bosch- bouw. . . . .	404,532	73,126	477,658	17.16	9.42	15.25	76,546	56,369	132,915
Visscherij . . . . .	2,849	57	2,906	0.12	0.00	0.09	32	9	41
Nijverheid . . . . .	1,153,821	312,825	1,466,646	48.95	40.30	46.81	19,153	5,518	24,671
Handel . . . . .	438,797	127,543	566,340	18.62	16.43	18.08	7,405	14,460	21,865
Vrije beroepen . . .	66,653	49,364	116,017	2.83	6.36	3.70	—	—	—
Openbare ambten . .	151,782	21,255	173,037	6.44	2.75	5.52	—	—	—
Huis-, erf- en per- sonendienst . . . . .	39,807	120,274	160,081	1.69	15.49	5.11	—	—	—
Onvolkomen om- schreven beroepen	98,696	71,833	170,529	4.19	9.25	5.44	—	—	—
TOTAAL . . . . .	2,356,937	776,277	3,133,214	100.00	100.00	100.00	103,136	76,356	179,492
TELLING VAN 1910.									
Land- en bosch- bouw. . . . .	439,836	76,981	516,817	19.25	8.15	16.01	125,338	138,368	263,706
Visscherij . . . . .	2,737	6	2,743	0.12	0.00	0.08	147	20	167
Nijverheid . . . . .	1,155,208	411,566	1,566,774	50.58	43.57	48.53	29,139	13,976	43,115
Handel . . . . .	394,721	148,698	543,419	17.28	15.74	16.83	12,427	52,095	64,522
Vrije beroepen . . .	62,785	54,963	117,748	2.75	5.82	3.65	142	120	262
Openbare ambten . .	97,285	13,361	110,646	4.26	1.42	3.43	7	3	10
Huis-, erf- en per- sonendienst . . . . .	44,897	161,665	206,562	1.97	17.11	6.39	123	94	217
Onvolkomen om- schreven beroepen	86,643	77,447	164,090	3.79	8.19	5.08	—	—	—
TOTAAL . . . . .	2,284,112	944,687	3,228,799	100.00	100.00	100.00	167,323	204,676	371,999

Voor den landbouw, de nijverheid en den huisdienst, werden in 1920 minder mannen gebezigd dan in 1910; er zijn er integendeel meer in den handel, de vrije beroepen en bijzonder in de openbare ambten. Voor de vrouwen is de vermindering bijzonder opvallend in de huisdiensten (26 %), de nijverheid (24 %), den handel (14 %). In de openbare ambten is haar getal gevoelig gestegen (59 %).

Indien men onder de actieve bevolking de helpers medetelt, bevindt men dat het aantal voor den landbouw gebezigde personen met ongeveer 170,000 ('t zij 22 %) is verminderd; voor de nijverheid bedraagt de vermindering bij de 120,000 eenheden of 7 %.

Het aantal tot de groep der openbare ambten behorende personen is van 1910 tot 1920 tot 60,000 eenheden of 54 % geklommen.

## TWEEDE HOOFDSTUK

## LOOP DER BEVOLKING.

## § I. — GEBORTEN.

Benedenstaande tabel die de algemeene beweging opgeeft van de geboorten (doodgeborenen en levenloos aangegeven kinderen niet inbegrepen) sedert 1881, toont een gestadige daling aan van den geboortecoëfficiënt, die gezakt is van 30.3 per duizend inwoners tot 20.5 ‰ voor het tijdvak 1921-1925 en tot 18.5 ‰ voor 1926-1930. Over 't algemeen is deze strekking in den loop dezer laatste jaren verergerd; 1933 namelijk vertoont den laagsten coëfficiënt (16.5 ‰) die tot dusverre in het Rijk gevonden werd, (uitgezonderd de jaren die den invloed van den oorlog ondergaan hebben). Deze daling houdt verband met de vermindering van het aantal huwelijken in 1932 (3,982 minder dan in 1931, welk cijfer reeds 5,456 eenheden kleiner was dan dat over 1930).

TIJDVAKKEN (Jaarlijksche midden- tallen.)	ABSOLUTE CIJFERS.	GEBORTEN per 1,000 inwoners.	JAREN	ABSOLUTE CIJFERS.	GEBORTEN per 1,000 inwoners.
1881 tot 1890	175,828	30.3	1928	146,981	18.4
1891 tot 1900	186,544	29.2	1929	146,206	18.1
1901 tot 1910	187,549	26.6	1930	151,406	18.7
1911 tot 1913	171,363	22.6	1931	148,538	18.2
1921 tot 1925	155,971	20.5	1932	144,835	17.6
1926 tot 1930	147,962	18.5	1933	135,769	16.5

De indeeling van de geboorten per provincie is zeer ongelijk; de uiterste coëfficiënten in 1933 wisselen af tusschen 27.0 ‰ (Limburg) en 12.3 ‰ (Henegouwen). Men bevindt dat de coëfficiënten der Vlaamsche provincies, ofschoon ze lager staan dan de vorige jaren, betrekkelijk gunstig blijven in vergelijking met het gemiddeld geboortecijfer voor het Rijk; anders is het gesteld met de Waalsche provincies en met Brabant, waarvoor de geboortecoëfficiënt op min of meer merkbare wijze afwijkt van het gemiddeld cijfer voor het Rijk.

Hierna volgt trouwens een overzicht van de geboortebeweging per provincie voor deze laatste jaren:

PROVINCIES.	ABSOLUTE CIJFERS.					GEBORTEN per 1.000 inwoners				
	Jaarl. gemidd.		1931	1932	1933	1921	1926	1931	1932	1933
	1921-25	1926-30				1925	1930			
Antwerpen . . . . .	24,326	24,270	24,142	23,844	22,452	22.9	21.1	20.3	19.9	18.5
Brabant . . . . .	28,611	26,132	25,825	25,308	23,925	18.2	15.8	15.2	14.8	13.9
West-Vlaanderen . . . . .	20,930	19,802	20,621	20,293	19,365	24.7	22.4	22.6	22.0	20.8
Oost-Vlaanderen . . . . .	24,124	22,654	23,770	23,243	22,433	21.7	19.9	20.5	19.9	19.2
Henegouwen . . . . .	22,258	19,520	18,977	17,980	15,606	17.9	15.4	14.9	14.1	12.3
Luik . . . . .	14,955	14,718	14,308	13,730	12,647	16.8	15.3	14.6	14.0	12.9
Limburg . . . . .	9,550	10,479	10,900	10,955	10,412	30.1	29.4	29.2	29.0	27.0
Luxemburg . . . . .	4,526	4,281	4,106	3,814	3,682	20.4	19.3	18.6	17.2	16.6
Namen . . . . .	6,691	6,106	5,889	5,668	5,247	19.1	17.3	16.5	15.9	14.7
HET RIJK . . . . .	155,971	147,962	148,538	144,835	135,769	20.5	18.5	18.2	17.6	16.5

Beschouwd uit het oogpunt van zijn sterkte in de verschillende groepen naar de bevolking gerangschikte gemeenten, luidt het geboortecijfer als volgt :

GROEPEN VAN GEMEENTEN.	GEBOORTEN.		BETREKKELIJKE STERKTE VAN ELKE GROEP TEGENOVER 'T GEHEEL.				GEBOORTEN PER 1,000 INWONERS.	
			Bevolking.		Geboorten.			
			1932	1933	1932	1933		
25,000 inwoners en meer .	35,325	33,890	28.84	28.70	24.39	24.96	14.92	14.32
5,000 tot minder dan 25,000	45,993	42,579	31.79	31.91	31.76	31.36	17.62	16.18
2,000 tot minder dan 5,000	33,529	31,271	20.04	20.11	23.15	23.03	20.37	18.86
Minder dan 2,000 inwoners	29,988	28,029	19.33	19.28	20.70	20.65	18.89	17.62
TE ZAMEN . . . . .	144,835	135,769	100.00	100.00	100.00	100.00	17.64	16.46

De geboortecoëfficiënt staat dus in de belangrijkste gemeenten des Rijks vrij lager; dit is bijzonder het geval in de groote stadsagglomeraties, waar het geboortecijfer dat der sterfgevallen slechts weinig meer te boven gaat of zelfs kleiner is.

AGGLOMERATIES.	BEVOLKING.	ABSOLUTE CIJFERS.				VERHOUDINGEN TOT 1,000-INWONERS.			
		GEBOORTEN.		STERFGEVALLEN.		GEBOOR- TEN.		STERF- GEVALLEN	
		feitelijke	onder de werkel. bevolk.	feitelijke	onder de werkel. bevolk.	feitelijke	onder de werkel. bevolk.	feitelijke	onder de werkel. bevolk.
JAAR 1932.									
Antwerpsche agglomer.	490,700	7,337	6,958	5,397	5,237	15.0	14.2	11.0	10.7
Brusselsche »	887,623	9,956	9,859	11,565	11,170	11.2	11.1	13.0	12.6
Gentsche »	218,452	3,236	2,880	3,461	3,198	14.8	13.2	15.8	14.6
Luiksche »	254,164	3,244	3,004	3,957	3,585	12.8	11.8	15.6	14.1
JAAR 1933.									
Antwerpsche agglomer.	490,122	6,975	6,559	5,373	5,272	14.2	13.4	11.0	10.8
Brusselsche »	891,422	9,681	9,569	11,873	11,571	10.9	10.7	13.3	13.0
Gentsche »	217,197	3,164	2,780	3,599	3,267	14.6	12.8	16.6	15.0
Luiksche »	254,231	3,034	2,719	3,914	3,572	11.9	10.7	15.4	14.1

Het aantal mannelijke geboorten heeft in 1933 de cijfers over de onmiddellijk voorafgaande jaren overschreden : men telde inderdaad in genoemd jaar 1,056 mannelijke geboorten tegen 1,000 vrouwelijke ; in 1932 telde men er 1,041, in 1931 1,046, in 1930 1,049 en in 1929 1,040.

Uit de indeeling van de geboorten per maand blijkt, dat sedert 1840 de geboorten het talrijkst zijn in de maand Maart, doch het hoogste dagelijksch middental wordt in Februari aangetroffen ; November is over 't algemeen de maand met het laagste geboortecijfer. Gedurende de vijf eerste maanden des jaars zijn de geboorten gewoonlijk eenigszins talrijker dan gedurende de overige maanden.

## Wettige en onwettige geboorten.

Hierna het aantal wettige geboorten en dezer verhouding tot het gezamenlijk geboortecijfer :

TIJDVAKKEN. (Jaarlijksche middentallen).	WETTIGE GEBOORTEN.		JAREN.	WETTIGE GEBOORTEN.	
	ABSOLUTE CIJFERS.	VERHOUDINGEN TOT 100 GEBOORTEN		ABSOLUTE CIJFERS.	VERHOUDINGEN TOT 100 GEBOORTEN
Van 1881 tot 1890.	160,934	91.53	1928	140,540	95.62
Van 1891 tot 1900.	170,872	91.60	1929	140,031	95.78
Van 1901 tot 1910.	175,294	93.47	1930	145,295	95.96
Van 1911 tot 1913.	160,412	93.61	1931	143,027	96.29
Van 1921 tot 1925.	147,125	94.33	1932	139,702	96.46
Van 1926 tot 1930.	141,504	95.60	1933	131,495	96.85

Men ziet dat de betrekkelijke sterkte der wettige geboorten aangegroeid is in den loop dezer laatste jaren. Op de gezamenlijke geboorten beloopt de wettige thans bij de 97 t. h.

Als men de wettige en onwettige geboorten indeelt, volgens sommige categorieën van gemeenten gegroepeerd naar haar bevolkingssterkte, bekomt men volgende uitkomsten :

GROEPEN VAN GEMEENTEN.	WETTIGE GEBOORTEN.		ONWETTIGE GEBOORTEN.		TOTAAL.		WETTIGE GEBOORTEN PER 100 GEBOORTEN	
	1932	1933	1932	1933	1932	1933	1932	1933
25,000 inwoners en meer . .	32,827	31,719	2,498	2,171	35,325	33,890	92.93	93.59
5,000 tot minder dan 25,000 .	44,725	41,557	1,268	1,022	45,993	42,579	97.24	97.60
2,000 tot minder dan 5,000 .	32,749	30,691	780	580	33,529	31,271	97.64	98.15
Minder dan 2,000 inwoners .	29,401	27,528	587	501	29,988	28,029	98.04	98.21
HET RIJK . . . . .	139,702	131,495	5,133	4,274	144,835	135,769	96.46	96.85

Naarmate men opklimt in de schaal der groepen van gemeenten, daalt de betrekkelijke sterkte der wettige geboorten. De vermindering schijnt vooral uit in de groep gemeenten met 25,000 zielen. De Brusselsche en de Luiksche agglomeratie vertoonen een sterke verhouding onwettige geboorten; deze beloopt in 1932 en 1933, voor eerstgenoemde, 99.1 en 90.8 % van de gezamenlijke geboorten, voor de tweede 109.1 en 103.2; in de Antwerpsche en in de Gentsche agglomeratie zijn deze verhoudingen daarentegen merkkelijk kleiner (1933: 57.2 en 49.6 p. d.) Men bemerkt eveneens dat ongeveer 75 t. h. van de onwettige geboorten zich voordoen in de gemeenten met 5,000 zielen en meer, die ongeveer 60 t. h. van de bevolking des Rijks bevatten.

## § 2. — EIGENLIJKE DOODGEBORENEN.

Onder eigenlijke doodgeborenen verstaat de Belgische statistiek de kinderen die levenloos ter wereld gekomen zijn na de zesde maand zwangerschap. De volgende



reeksen hebben betrekking op het absoluut aantal doodgeborenen en het percentage daarvan op het totaal der geboorten, doodgeborenen en andere levenloos aangegeven kinderen inbegrepen.

TIJDVAKKEN. (Jaarlijksche middeltallen.)	DOODGEBORENEN.		JAREN.	DOODGEBORENEN.	
	ABSOLUTE CIJFERS.	PERCENTAGE van het alge- meen totaal der geboorten.		ABSOLUTE CIJFERS.	PERCENTAGE van het alge- meen totaal der geboorten.
1881-1890 . . . .	7,241	3.93	1928	5,185	3.38
1891-1900 . . . .	7,318	3.74	1929	5,078	3.33
1901-1910 . . . .	7,097	3.62	1930	5,144	3.26
1911-1913 . . . .	6,412	3.57	1931	5,064	3.27
1921-1925 . . . .	6,333	3.77	1932	4,850	3.22
1926-1930 . . . .	5,177	3.36	1933	4,674	3.30

De daling van het cijfer der doodgeborenen, die zich vóór den oorlog scheen voor te doen, is tijdens de enkele jaren onmiddellijk na den wapenstilstand niet blijven duren, daar de coëfficiënt over de jaren 1921 tot 1924 onderscheidenlijk 4.05, 4.10, 3.92 en 3.80 t. h. beloopt heeft; deze laatste jaren wordt daarentegen in het cijfer der doodgeborenen een zekere vastheid waargenomen.

De verhouding der doodgeborenen is vrij hooger voor de onwettige (1933 : 6.18 op honderd geboorten) dan voor de wettige geboorten (3.21 <sup>0</sup>o). Ook vindt men steeds meer mannelijke dan vrouwelijke doodgeborenen (tegen 100 meisjes had men 133 jongens in 1933 en 1931, 125 in 1931, 134 in 1930 en 131 in 1929). Deswege bereiken de cijfers der doodgeborenen hun hoogtepunt bij de onwettige kinderen van het mannelijk geslacht.

De geographische indeeling over het Rijk doet insgelijks het gevoelig verschil tusschen de verschillende provincies uitschijnen, wat het cijfer der doodgeborenen betreft.

PROVINCIES.	ABSOLUTE CIJFERS.					DOODGEBORENEN PER 100 GEBORTEN (inbegrepen de doodgeborenen en andere levenloos aangegeven kinderen).				
	Jaarl. middental.		1931	1932	1933	1929	1930	1931	1932	1933
	1921- 1925	1926- 1930								
Antwerpen . . . . .	845	746	762	741	736	2.93	2.86	3.03	2.98	3.14
Brabant . . . . .	1,225	989	918	936	873	3.54	3.55	3.41	3.55	3.50
West-Vlaanderen . . . .	742	577	585	512	554	2.78	2.69	2.73	2.44	2.76
Oost-Vlaanderen . . . .	861	717	740	708	621	3.05	3.01	3.00	2.94	2.68
Henegouwen . . . . .	1,138	908	858	848	767	4.37	4.21	4.31	4.49	4.66
Luik . . . . .	720	603	586	541	575	4.00	3.94	3.91	3.77	4.32
Limburg . . . . .	299	275	278	254	267	2.50	2.35	2.47	2.25	2.48
Luxemburg . . . . .	165	134	129	128	116	3.16	3.26	3.01	3.21	3.03
Namen . . . . .	337	228	208	182	165	3.58	3.48	3.39	3.09	3.03
<b>HET RIJK . . . . .</b>	<b>6,332</b>	<b>5,177</b>	<b>5,064</b>	<b>4,850</b>	<b>4,674</b>	<b>3.33</b>	<b>3.26</b>	<b>3.27</b>	<b>3.22</b>	<b>3.30</b>

Men ziet dat het cijfer in de provincies Henegouwen, Luik en Brabant hoog staat. Volgende tabel die den coëfficiënt der wettige en onwettige doodgeborenen naar

groepen van gemeenten vermeldt, toont aan dat het doodgeborencijfer bijzonder hoog is in de belangrijke gemeenten.

GROEPEN VAN GEMEENTEN.	GEOORTEN (Doodgeborenen en andere levenloos aangegeven kinderen inbegrepen.)			EIGENLIJKE DOODGEBORENEN.			Dood- gebo- renen op 100 geboor- ten.	Wettige doodge- borenen op 100 wettige geboor- ten.	Onwet- tige doodge- borenen op 100 onwet- tige geboor- ten.
	Wettige.	Onwet- tige.	Totaal.	Wettige.	Onwet- tige.	Totaal.			
1932									
25,000 inwoners en meer	34,380	2,677	37,057	1,302	159	1,461	3.94	3.79	5.94
5,000 t. mind. dan 25,000	46,486	1,342	47,828	1,468	61	1,529	3.20	3.16	4.55
2,000 t. mind. dan 5,000	33,920	825	34,745	960	35	995	2.86	2.83	4.24
Minder dan 2,000 inwon.	30,424	631	31,055	833	32	865	2.79	2.74	5.07
HET RIJK . . . . .	145,210	5,475	150,685	4,563	287	4,850	3.22	3.14	5.24
1933									
25,000 inwoners en meer	33,264	2,359	35,623	1,277	172	1,449	4.07	3.84	7.29
5,000 t. mind. dan 25,000	43,241	1,096	44,317	1,346	64	1,410	3.18	3.11	5.84
2,000 t. mind. dan 5,000	31,809	613	32,422	927	21	948	2.92	2.91	3.43
Minder dan 2,000 inwon.	28,529	540	29,069	839	28	867	2.98	2.94	5.19
HET RIJK . . . . .	136,823	4,608	141,431	4,389	285	4,674	3.30	3.21	6.19

### § 3. — HUWELIJKEN.

Uit volgende tabel blijkt dat het aantal huwelijken, dat zijn hoogtepunt bereikt had onmiddellijk na den wapenstilstand (12.81 % in 1919; 14.38 % in 1920; 11.82 % in 1921), sedertdien gevoelig is afgenomen; onder den invloed inzonderheid van de economische crisis is deze vermindering vooral nog sterker geworden in 1931 en 1932 voor laatstgenoemd jaar beloopt zij, met betrekking tot 1930 en 1931, ongeveer 9,400 en 4000 huwelijken; anderdeels vertoont het aantal geslachten in huwelijksleeftijd, ten gevolge van de geboortevermindering der voorgaande jaren, een strekking tot steeds grootere verzwakking. In 1933 wordt evenwel een lichte vermeerdering der huwelijken waargenomen.

TIJDVAKKEN (Jaarlijksche middentallen.)	ABSOLUTE CIJFERS.	VERHOUDING tot 1,000 inwoners.	JAREN.	ABSOLUTE CIJFERS.	VERHOUDING tot 1,000 inwoners.
1881 tot 1890	40,940	7.07	1928	71,485	8.93
1891 tot 1900	51,287	8.04	1929	71,811	8.91
1901 tot 1910	57,217	8.11	1930	71,624	8.86
1911 tot 1913	60,581	8.01	1931	66,168	8.11
1921 tot 1925	81,179	10.65	1932	62,186	7.57
1926 tot 1930	71,872	8.98	1933	65,098	7.89

Ofschoon het huwelijkscijfer vroeger in vergelijking met de jaren van vóór den oorlog toegenomen was, werd zooals men hierboven gezien heeft, reeds een geleidelijke vermindering van den geboortecoëfficiënt waargenomen; terwijl men inderdaad op 1000 inwoners 8.1 huwelijken en 26.6 geboorten telde in 1901-10, 8.0 huwelijken en 22.6 geboorten in 1911-13, 10.7 huwelijken en 20.5 geboorten in 1921-25, had men

nog enkel 18.5 geboorten  $^0_{/100}$  in 1926-30, tegenover een huwelijkscijfer dat nog  $9^0_{/100}$  beliep.

De daling van het huwelijkscijfer, die thans gepaard gaat met een vermindering van de huwelijksvruchtbaarheid, heeft in 1932 reeds een gevoelige vermindering van het aantal geboorten teweeggebracht, die om dezelfde redenen waarschijnlijk nog sterker is uitgekomen in 1933, gedurende welk jaar het geboortecijfer gezonken is tot 16.5 per duizend inwoners.

De indeeling van de huwelijken per provincie luidt als volgt :

PROVINCIES.	ABSOLUTE CIJFERS					VERHOUDING TOT 1,000 INWONERS.				
	Jaarl. middental		1931	1932	1933	1921-1925	1926-1930	1931	1932	1933
	1921-1925	1926-1930				1921-1925	1926-1930			
Antwerpen . . . . .	11,296	10,566	9,731	9,325	9,763	10.62	9.16	8.19	7.76	8.06
Brabant . . . . .	17,390	15,316	14,266	13,491	14,099	11.03	9.24	8.39	7.86	8.17
West-Vlaand. . . . .	9,059	7,999	7,537	7,407	7,956	10.69	9.07	8.27	8.03	8.54
Oost-Vlaand. . . . .	11,741	10,612	9,902	9,121	9,702	10.54	9.32	8.56	7.83	8.28
Henegouwen. . . . .	13,701	11,330	10,145	9,166	9,236	11.01	8.96	7.96	7.21	7.29
Luik . . . . .	9,773	8,685	7,685	7,107	7,344	10.98	9.02	7.87	7.26	7.51
Limburg . . . . .	2,747	2,773	2,718	2,635	2,847	8.66	7.77	7.28	6.96	7.39
Luxemburg . . . . .	1,919	1,691	1,472	1,483	1,529	8.64	7.61	6.65	6.70	6.89
Namen . . . . .	3,553	2,900	2,712	2,451	2,622	10.12	8.20	7.62	6.87	7.35
HET RIJK.	81,179	71,872	66,168	62,186	65,098	10.65	8.99	8.11	7.57	7.89

Het aantal huwelijken is vooral afgenomen in de sterk industriele provincies Henegouwen en Luik, waar de coëfficiënt over 1933, met betrekking tot het gemiddelde over 1926-30 verminderd is met 1.67 en 1.51 huwelijk per 1,000 inwoners (Rijk : 1.10) ; in Limburg en West-Vlaanderen beloopt deze vermindering daarentegen onderscheidenlijk slechts 0.38 en 0.53.

Het is in de provincies Limburg en Luxemburg dat de huwelijkscoëfficiënt over 't algemeen het laagst blijft.

Bovenstaande verhoudingen, die op de gezamenlijke bevolking berekend zijn, hebben slechts eene betrekkelijke waarde, aangezien haar belangrijkheidsrangorde misschien wel merkbaar verschilt van die, welke zouden gevonden worden, indien men enkel de bevolking in huwelijksleeftijd in aanmerking nam (huwbaarheidscoëfficiënt) ; zoo kunnen sommige provincies, als Limburg, waar de gezamenlijke bevolking een aanzienlijk aantal kinderen telt, inzake nuptialiteit, een gunstiger plaats innemen dan door de verstrekte cijfers wordt aangeduid.

Wanneer men de huwelijken groepeert volgens de bevolkingssterkte der gemeenten waar ze werden gesloten, bemerkt men dat ze betrekkelijk des te talrijker zijn naarmate de categorie van gemeenten belangrijker is : in deze groepen, bijzonder in de groote stadsagglomeraties bestaat echter, zooals hooger vermeld is, geen evenredigheid tusschen den geboortencoëfficiënt en de sterkere huwelijksfrequentie.

GROEPEN VAN GEMEENTEN.	ABSOLUTE CIJFERS.			VERHOUDING TOT 1,000 INWONERS.			
	1931	1932	1933	1930	1931	1932	1933
25,000 inwoners en meer .	19,700	18,539	19,117	9.21	8.35	7.83	8.08
5,000 tot minder dan 25,000	20,863	19,551	20,500	8.74	8.07	7.49	7.79
2,000 tot minder dan 5,000	13,185	12,418	13,319	8.80	8.07	7.54	8.03
Minder dan 2,000 inwoners	12,420	11,678	12,162	8.43	7.85	7.36	7.65
HET RIJK . . .	66,168	62,186	65,098	8.81	8.11	7.57	7.89

In normalen tijd wordt de maandelijksche indeeling van de huwelijken door twee voorname factoren beïnvloed: de jaargetijden en sommige godsdienstvoorschriften. Zoo bemerkt men dat de huwelijken over 't algemeen minder talrijk zijn in den zomer, en in Maart en in December. Onmiddellijk na deze vertragingstijperken neemt het aantal huwelijken toe. Als men de indeeling van de geboorten per maand nagaat, ziet men den weerslag dezer invloeden duidelijk uitschijnen.

Op 1.000 mannen en 1.000 vrouwen gehuwd in den loop der jaren 1906 tot 1910, telt men onderscheidenlijk 403 mannen en 568 vrouwen beneden 25 jaar. Door het uitschijnen wegens den oorlog van tal van huwelijken en het veranderen van de levensvoorwaarden werden deze verhoudingen, zooals uit benedenstaand overzicht blijkt, gedurende de eerste jaren na den oorlog aanmerkelijk gewijzigd; van 1924 af, heeft men daarentegen tot in 1928 een steeds hooger aantal vroegtijdige huwelijken waargenomen; sedertdien vertoont de toestand reiging tot ietwat verandering.

1920 . . . 269 mannen.	476 vrouwen.	1927 . . . 450 mannen.	623 vrouwen.
1921 . . . 314 »	517 »	1928 . . . 451 »	627 »
1922 . . . 353 »	535 »	1929 . . . 450 »	626 »
1923 . . . 398 »	568 »	1920 . . . 447 »	629 »
1924 . . . 437 »	596 »	1931 . . . 447 »	626 »
1925 . . . 445 »	607 »	1932 . . . 440 »	626 »
1926 . . . 449 »	616 »	1933 . . . 437 »	625 »

De hoogste coëfficiënten over 1933 der huwende vrouwen beneden 25 jaar werden bereikt in de provincies Henegouwen (708 p. d.) en Namen (665) en de laagste in de provincie Luik (561) en in Luxemburg (569). Voor de overige provincies luiden ze: Antwerpen: 644; Brabant: 618; West-Vlaanderen: 611; Oost-Vlaanderen: 601; Limburg: 606.

#### § 4. — ECHTSCHEIDINGEN.

De statistiek van de door den ambtenaar van den burgerlijken stand uitgesproken echtscheidingen luidt als volgt:

TIJDVAKKEN (Jaarlijksche middentallen.)	ABSOLUTE CIJFERS.	VERHOUDING tot 100,000 inwoners.	JAREN.	ABSOLUTE CIJFERS.	VERHOUDING tot 100,000 inwoners.
1881 tot 1890	276	4.76	1928	2,351	29.38
1891 tot 1900	548	8.59	1929	2,134	26.48
1901 tot 1910	857	12.14	1930	2,491	30.64
1911 tot 1913	1,149	15.18	1931	2,531	31.02
1921 tot 1925	3,219	42.22	1932	2,522	30.71
1926 tot 1930	2,335	29.19	1933	2,616	31.72

Wat betreft de geographische indeeling van de echtscheidingen, blijkt uit volgende reeksen, dat de scheidingen vooral talrijk zijn in de dichtbevolkte of hoofdzakelijk industriele provincies Brabant, Henegouwen en Luik, die met haar drieën ongeveer 75 t. h. der echtscheidingen tellen.

De provincies Limburg, West-Vlaanderen en Luxemburg onderscheiden zich door een kleinen echtscheidingscoëfficiënt.

PROVINCIES.	ABSOLUTE CIJFERS						VERHOUDING TOT 100,000 INWONERS.				
	Jaarl. middel.		1930	1931	1932	1933	1921- 1925	1926- 1930	1931	1932	1933
	1921- 1925	1926 1930									
Antwerpen . . . . .	259	244	284	291	250	290	24.35	21.16	24.49	20.82	23.94
Brabant . . . . .	1,059	802	848	901	910	1,020	67.19	48.37	53.00	53.03	59.12
West-Vlaanderen . . . . .	70	63	61	100	90	92	8.26	7.14	10.97	9.75	9.88
Oost-Vlaanderen . . . . .	276	185	194	225	205	222	24.79	16.25	19.44	17.59	18.95
Henegouwen . . . . .	852	544	596	533	573	566	68.48	43.04	41.83	45.05	44.70
Luik . . . . .	594	421	422	410	412	371	66.76	43.71	41.97	42.12	37.96
Limburg . . . . .	11	9	15	6	16	8	3.47	2.52	1.61	4.23	2.08
Luxemburg . . . . .	24	18	21	15	18	19	10.81	8.10	6.78	8.13	8.57
Namen . . . . .	74	49	50	50	48	28	21.08	13.85	14.04	13.45	7.84
HET RIJK . . . . .	3,219	2,335	2,491	2,531	2,522	2,616	42.22	29.21	31.02	30.71	31.72

Zooals blijkt uit volgende tabel, waarin de echtscheidingen ingedeeld zijn naar den duur van het huwelijk, hebben meer dan 60 % der echtscheidingen betrekking op huwelijken met een duur van 5 tot minder dan 15 jaar.

DUUR VAN HET HUWELIJK.	ABSOLUTE CIJFERS.				PERCENTAGES.			
	1930.	1931.	1932.	1933.	1930.	1931.	1932.	1933.
Minder dan 1 jaar . . . . .	1	—	6	—	0.04	—	0.23	—
1 tot minder dan 5 jaar	348	272	290	270	13.97	10.75	11.50	10.32
5 » » » 10 »	893	923	852	945	35.85	36.47	33.79	36.12
10 » » » 15 »	550	694	745	761	22.08	27.42	29.54	29.09
15 » » » 20 »	329	291	267	242	13.21	11.50	10.59	9.25
20 » » » 25 »	186	211	215	221	7.47	8.34	8.52	8.45
25 jaar en meer . . . . .	183	139	146	175	7.34	5.49	5.79	6.69
Duur onbekend . . . . .	1	1	1	2	0.04	0.03	0.04	0.08
TOTAAL . . . . .	2,491	2,531	2,522	2,616	100.0	100.0	100.0	100.0

Meer dan 85 t. h. der echtscheidingen zijn uitgesproken in de gemeenten met 5,000 zielen en meer. Op 100,000 inwoners hebben zich in de gemeenten met minstens 25,000 zielen 64 echtscheidingen voorgedaan in 1932, en 68 in 1933; deze verhouding bedroeg slechts 27 in de gemeenten met 5,000 tot 25,000 zielen, en zij daalt beneden 13 in de gemeenten die geen 5,000 inwoners tellen.

GROEPEN VAN GEMEENTEN.	ABSOLUTE CIJFERS.		PER 100,000 INWONERS		Sterkte van elke groep tegenover 't geheel	
	1932	1933	1932	1933	1932	1933
25,000 inwoners en meer . . . . .	1,505	1,613	63.54	68.14	59.67	61.66
5,000 tot minder dan 25,000 inwoners .	701	698	26.85	26.52	27.79	26.68
2,000 tot minder dan 5,000 inwoners . .	211	179	12.82	10.79	8.38	6.84
Minder dan 2,000 inwoners . . . . .	105	126	6.62	7.92	4.16	4.82
HET RIJK . . . . .	2,522	2,616	30.71	31.72	100.00	100.00

De scheidenden van echt beneden de 25 en boven de 50 jaar zijn betrekkelijk gering in getal.

### § 5. — STERFTE.

#### a) ALGEMEENE STERFTE.

De coëfficiënt van algemeene sterfte, die gedurende het tijdvak 1881-1890, 20,5 per duizend inwoners beliep, is gestadig afgenomen tot in deze laatste jaren, tijdens dewelke hij op ongeveer 13 per duizend is blijven staan; thans is er (behoudens buitengewone omstandigheden, zooals de hevige winter van 1929) slechts weinig afwisseling meer in de sterfte. Ondanks het voortduren der economische crisis toont het jaar 1933 zelfs een lichte verbetering der sterfte aan (verhoudingscijfers).

TIJDVAKKEN (Jaarlijksche middeltallen.)	ABSOLUTE CIJFERS.	STERF- GEVALLEN op 1,000 inwoners.	JAREN.	ABSOLUTE CIJFERS.	STERF- GEVALLEN op 1,000 inwoners.
1881 tot 1890	119,691	20.7	1928	105,915	13.2
1891 tot 1900	123,217	19.3	1929	120,782	15.0
1901 tot 1910	117,853	16.7	1930	107,468	13.3
1911 tot 1913	115,383	15.2	1931	108,017	13.2
1921 tot 1925	102,290	13.4	1932	108,226	13.2
1926 tot 1930	109,131	13.6	1933	108,377	13.1

Daar de geboortecoëfficiënt, zooals men hooger (§ 1. — Geboorten) gezien heeft, is blijven dalen en voor de jaren 1881 tot 1910, geen tegenwicht heeft gevonden in een evenredige verlaging van het sterftcijfer, is het geboorteoverschot van jaar tot jaar kleiner geworden; van ongeveer 10 % in de jaren 1881 tot 1910, belooft het nog enkel 7.4 % voor het tijdvak 1911-1913; 7.1 % voor 1921-1925 en 4.9 % voor 1926-1930.

TIJDVAKKEN (Jaarlijksche middentallen.)	OVERSCHOT DER GEOORTEN.	VERHOUDING tot 1,000 inwoners.	JAREN.	OVERSCHOT DER GEOORTEN.	VERHOUDING tot 1,000 inwoners.
1881 tot 1890	56,137	9.7	1928	41,066	5.1
1891 tot 1900	63,327	10.0	1929	25,424	3.2
1901 tot 1910	69,696	9.9	1930	43,938	5.4
1911 tot 1913	55,980	7.4	1931	40,521	5.0
1921 tot 1925	53,681	7.1	1932	36,609	4.4
1926 tot 1930	38,831	4.9	1933	27,392	3.3

Het overschot der geboorten op de sterfgevallen per 1,000 inwoners beliep onderscheidenlijk voor het gemiddelde der jaren 1926-1930 en voor 1933 : Antwerpen 9.1 en 7.4 ; Brabant : 2.8 en 1.1 ; West-Vlaanderen : 8.6 en 7.5 ; Oost-Vlaanderen : 6.4 en 5.6 ; Henegouwen : 0.5 en -2.1 ; Luik : 0.9 en -1.1 ; Limburg : 16.3 en 15.5 ; Luxemburg : 5.0 en 3.1 ; Namen : 1.7 en -0.4.

Alhoewel de mannelijke bevolking minder talrijk is dan de vrouwelijke, is de sterfte onder de mannen steeds grooter dan onder de vrouwen : van 1881 tot 1913 heeft men ongeveer 52 mannelijke en 48 vrouwelijke sterfgevallen geteld op 100.

Voor de jaren 1931 en 1932 heeft deze verhouding voor de mannelijke sterfgevallen 52.0 % bedragen.

Per provincie zijn de sterfgevallen ingedeeld als volgt :

PROVINCIES.	ABSOLUTE CIJFERS.					STERFTECOEFFICIENT op 1,000 inwoners.				
	Jaargemiddelden		1931	1932	1933	1921- 1925	1926- 1930	1931	1932	1933
	1921- 1925	1926- 1930								
Antwerpen . . . . .	12,817	13,852	13,871	13,522	13,443	12.05	12.01	11.67	11.26	11.10
Brabant . . . . .	19,921	21,573	21,551	21,773	22,010	12.64	13.01	12.68	12.69	12.76
West-Vlaanderen . . . . .	11,918	12,216	12,278	11,773	12,361	14.06	13.84	13.47	12.76	13.27
Oost-Vlaanderen . . . . .	15,168	15,410	15,222	15,550	15,897	13.62	13.54	13.15	13.34	13.57
Henegouwen . . . . .	17,416	18,845	18,330	18,373	18,175	14.00	14.91	14.38	14.44	14.35
Luik . . . . .	12,158	13,854	13,343	13,679	13,682	13.66	14.38	13.66	13.98	13.99
Limburg . . . . .	4,432	4,674	4,901	4,868	4,410	13.98	13.09	13.13	12.86	11.45
Luxemburg . . . . .	3,102	3,183	3,128	3,180	2,996	13.96	14.32	14.14	14.36	13.51
Namen . . . . .	5,358	5,524	5,393	5,508	5,403	15.26	15.61	15.15	15.43	15.14
HET RIJK . . . . .	102,290	109,131	108,017	108,226	108,377	13.42	13.65	13.24	13.18	13.14

Vóór den oorlog werden de hoogste sterftecoëfficiënten in de Vlaamsche provincies aangetroffen ; Oost- en West-Vlaanderen stonden schier standvastig aan het hoofd ; de laagste werden over 't algemeen gevonden in de provincies Henegouwen en Luik.

Sedert dien is de toestand veranderd : thans vertoonen de Vlaamsche provincies gunstiger sterftecoëfficiënten dan de Waalsche. In 1933 is voor deze provincies de coëfficiënt lager dan de gemiddelde voor het Rijk ofwel benadert hij hem, terwijl de provincie Antwerpen den laagsten vertoont (11.10 ‰); de hoogste sterftcijfers worden daarentegen gevonden in de provincies Namen (15.14 ‰), Henegouwen (14.35 ‰) en Luik (13.99 ‰). Het sterftcijfer staat in verband met de samenstelling der bevol-

king ; daarom staat het dan ook vooral hoog in de provincies waarvan de bevolking, 't zij tengevolge van de geboortevermindering. 't zij ten gevolge van immigratie (Luxemburg), een bijzonder aanzienlijk getal bejaarde personen telt.

Naar groepen van gemeenten zijn de sterfgevallen in 1933 ingedeeld als volgt :

GROEPEN VAN GEMEENTEN.	STERF-GEVALLEN.	BETREKKELIJK sterkte van elke groep tegenover 't geheel		STERFTE per 1,000 inwoners.	GE-BOORTEN per 1,000 inwoners.	GE-BOORTE-OVERSCHOT op 1,000 inwoners.
		Bevolking.	Sterfte.			
25,000 zielen en meer . . .	33,096	28.70	30.54	13.98	14.32	0.34
5,000 tot minder dan 25,000 zielen . . . . .	32,499	31.91	29.99	12.35	16.18	3.83
2,000 tot minder dan 5,000 zielen . . . . .	21,117	20.11	19.48	12.73	18.86	6.13
Minder dan 2,000 zielen . . .	21,665	19.28	19.99	13.62	17.62	4.00
HET RIJK . . . . .	108,377	100.00	100.00	13.14	16.46	3.32

In de verschillende groepen gemeenten bestaat er weinig verschil tusschen de betrekkelijke belangrijkheid der bevolking en die der sterfte ; wat de sterftecoëfficiënt betreft, deze verschilt slechts weinig in de groepen, doch de meest gunstige toestand wordt aangetroffen in de gemeenten met 5,000 tot minder dan 25,000 zielen.

b) STERFTE NAAR DEN LEEFTIJD.

De sterfgevallen naar leeftijdsgroepen, samengesteld overeenkomstig de aanbevelingen der *Commission internationale chargée de la revision décennale des nomenclatures internationales des maladies*, zitting 1920, zijn ingedeeld als volgt :

LEEFTIJDSGROEPEN.	ABSOLUTE CIJFERS.					BETREKKELIJKE STERKTE ELKER GROEP.				
	Jaargemiddelden		1931	1932	1933	1921-1925	1926-1930	1931	1932	1933
	1921-1925	1926-1930								
Beneden 1 jaar . . . . .	15,565	14,008	12,247	12,653	11,597	15.22	12.83	11.34	11.69	10.70
1 tot 5 jaar . . . . .	4,833	4,623	3,398	3,682	3,593	4.73	4.24	3.15	3.40	3.31
5 tot 15 jaar . . . . .	2,219	2,333	2,168	2,173	2,456	2.17	2.14	2.01	2.01	2.27
15 tot 25 jaar . . . . .	2,265	2,215	1,865	1,608	1,383	2.21	2.03	1.73	1.49	1.28
25 tot 40 jaar . . . . .	12,217	12,053	11,615	10,914	10,869	11.94	11.04	10.75	10.08	10.03
40 tot 60 jaar . . . . .	17,940	20,078	20,509	20,142	20,583	17.54	18.40	18.99	18.61	18.99
minstens 60 jaar of leeftijd onbekend.	47,251	53,821	56,215	57,054	57,896	46.19	49.32	52.03	52.72	53.41
TOTALEN . . . . .	102,290	109,731	108,017	108,226	108,377	100.00	100.00	100.00	100.00	100.00

In verband namelijk met de wijzigingen, die de samenstelling der bevolking naar den leeftijd ondergaat, ziet men dat, zoo de sterfte der kleine kinderen vermindert, het aantal overledenen van minstens 60 jaar daarentegen steeds aangroeit.



Hierna op dit gebied de verhoudingscijfers tot 1.000 sterfgevallen, van de mannelijke en vrouwelijke sterfte tijdens deze laatste jaren :

Leeftijdsgroepen	Mannen					Vrouwen				
	1929	1930	1931	1932	1933	1929	1930	1931	1932	1933
60 tot beneden 65 jaar . . .	81.47	86.75	85.56	84.14	86.74	73.62	76.33	79.18	74.52	78.83
65 » » 70 » . . . . .	96.94	96.68	99.69	100.53	101.40	93.28	94.95	95.60	101.10	101.21
70 » » 75 » . . . . .	100.73	98.94	107.37	109.46	108.35	110.42	107.33	115.32	117.67	116.19
75 » » 80 » . . . . .	90.44	84.96	92.72	95.02	98.47	109.72	102.52	115.34	113.43	116.02
80 » » 85 » . . . . .	61.34	56.02	64.67	66.88	67.24	83.46	80.60	83.21	89.73	91.93
85 » » 90 » . . . . .	31.23	26.85	29.56	29.38	29.29	48.57	42.13	49.55	47.15	46.45
90 » » 95 » . . . . .	7.16	6.76	7.27	8.73	8.59	14.12	13.62	14.90	14.77	16.28
95 » » 100 » . . . . .	0.90	0.64	1.08	0.85	0.89	2.05	1.50	1.93	2.33	2.43
100 jaar en ouder . . . . .	0.02	0.04	0.07	0.06	0.04	0.12	0.12	0.11	0.27	0.15
Te zamen. . . . .	470.23	457.64	487.93	495.05	501.01	535.36	519.10	555.14	560.97	569.49

De indeeling van de sterfgevallen per maand toont aan, dat de vier eerste maanden des jaars en vooral de maand Maart over 't algemeen de moorddadigste zijn. De zomermaanden daarentegen zijn mindereischend, zoover de zware hitte geen sterftetoename teweegbrengt.

c) DOODSOORZAKEN.

Daar de doodschouwdienst niet wettelijk is ingesteld en feitelijk slechts in een zeker aantal steden en belangrijke gemeenten bestaat, hebben de ingewonnen inlichtingen omtrent de doodsoorzaken op verre na niet de gewenschte waarde. Niettemin kunnen de door de gemeentebesturen opgenomen gegevens uitstekende aanwijzingen verschaffen betreffende de doorgaans meest moorddadige oorzaken, en laten inzien in hoeverre de sterfte aan epidemische ziekten te wijten is.

DOODSOORZAKEN.	1930	1931	1932	1933	VERHOUDINGEN TOT 100 STERFGEVALLEN.			
					1930	1931	1932	1933
Mazelen, roodvonk, kinkhoest, diphterie . . . . .	2,086	1,609	1,738	1,666	1.94	1.49	1.61	1.54
Influenza . . . . .	1,237	2,535	3,110	3,199	1.15	2.35	2.87	2.95
Tuberculose . . . . .	7,391	7,675	6,774	6,539	6.88	7.11	6.26	6.05
Kanker en andere kwaadaardige gezwellen . . . . .	7,943	8,150	8,267	8,723	7.39	7.55	7.64	8.05
Ziekten van het zenuwstelsel en van de zintuigen . . . . .	9,979	12,119	12,540	12,530	9.29	11.22	11.59	11.56
Organische hartziekten . . . . .	14,301	16,159	16,438	16,838	13.31	14.96	15.19	15.54
Ziekten der ademhalingsorganen (bronchitis, pneumonie, enz.) . .	15,389	14,304	14,477	14,996	14.32	13.24	13.37	13.84
Diarrhee en enteritis (beneden 2 jaar.) . . . . .	2,606	1,690	1,679	1,964	2.43	1.56	1.55	1.81
Andere ziekten van de spijsverteringsorganen . . . . .	5,956	5,763	5,924	5,692	5.54	5.34	5.47	5.25
Gewelddadige dood . . . . .	4,733	4,483	4,118	4,161	4.40	4.15	3.80	3.84

De voornaamste doodsoorzaken, gerangschikt naar haar belangrijkheid, zijn over 't algemeen de organische hartziekten, de ziekten van de ademhalingsorganen (pneumonie, bronchitis, broncho-pneumonie, enz.), de groep ziekten van het zenuwstelsel (en hieronder voornamelijk de hersenbloeding), de kanker en de tuberculose.

Op 10,000 inwoners had men in 1933, 23.31 sterfgevallen aan ziekten van het bloedvatenstelsel (waarvan 20.42 aan hartziekten), 18.18 aan ziekten van de ademhalingsorganen (waarvan 9.82 aan pneumonie, broncho-pneumonie en capillaire bronchitis), 15.19 aan ziekten van het zenuwstelsel (waarvan 9.70 aan hersenbloeding) alsmede 10.58 en 7.96 onderscheidenlijk aan kanker en tuberculose.

Er werden 10,782 sterfgevallen aan ouderdom (13.07 op 10,000 inwoners) geteld.

De afwisseling der doodsoorzaken in den loop der jaren vloeit voort uit verscheidene factoren; doch de aanwezigheid onder de bevolking van een steeds grooter aantal volwassenen of bejaarden oefent voorzeker een voortdurenden weerslag uit op de toenemende belangrijkheid van sommige ziekten als de hartziekten, kanker en hersenbloeding.

d) GEWELDDADIGE DOOD.

Hierbeneden volgt de indeeling van de gevallen van gewelddadigen dood.

Over 't algemeen zijn deze viermaal zoo talrijk bij de mannen als bij de vrouwen.

OPSOMMING	JAAREMIDDELDEN		1929	1930	1931	1932	1933	
	1921-25	1926-30						
DOODING . . .	Mannen . .	125	93	77	89	125	109	95
	Vrouwen . .	46	56	59	59	71	62	63
	Totaal . . .	171	149	136	148	196	171	158
ZELFMOORD . .	Mannen . .	760	915	949	1,050	1,142	1,138	1,152
	Vrouwen . .	253	289	300	306	304	312	351
	Totaal . . .	1,013	1,204	1,249	1,356	1,446	1,450	1,503
ONGEVALLEN . .	Mannen . .	1,905	2,097	2,402	2,546	2,193	1,918	1,893
	Vrouwen . .	371	424	514	484	486	425	450
	Totaal . . .	2,276	2,521	2,916	3,030	2,679	2,343	2,343
TWIJFELACH- TIGE GE- VALLEN . . .	Mannen . .	137	123	120	158	127	121	119
	Vrouwen . .	26	27	18	41	35	33	38
	Totaal . . .	163	150	138	199	162	154	157
TOTAAL . . .	Mannen . .	2,927	3,228	3,548	3,843	3,587	3,286	3,259
	Vrouwen . .	696	796	891	890	896	832	902
	Totaal . . .	3,623	4,024	4,439	4,733	4,483	4,118	4,161

De meeste gevallen van gewelddadigen dood zijn te wijten aan zelfmoord en aan ongevallen, waarvan de indeeling per provincie luidt als volgt :

PROVINCIES.	ABSOLUTE CIJFERS.				VERHOUDINGEN TOT 100,000 INWONERS.			
	ZELFMOORD.		ONGEVALLEN.		ZELFMOORD.		ONGEVALLEN.	
	1932	1933	1932	1933	1932	1933	1932	1933
Antwerpen . . . . .	177	161	328	343	14.7	13.3	27.3	28.3
Brabant . . . . .	387	423	444	422	22.5	24.5	25.9	24.5
West-Vlaanderen . . . . .	128	114	226	265	13.9	12.2	24.5	28.4
Oost-Vlaanderen . . . . .	160	178	253	285	13.7	15.2	21.7	24.3
Henegouwen . . . . .	294	316	410	342	23.1	25.0	32.2	27.0
Luik . . . . .	216	208	334	312	22.1	21.3	34.1	31.9
Limburg . . . . .	123	22	142	153	6.1	5.7	37.5	39.7
Luxemburg . . . . .	17	21	67	58	7.7	9.5	30.3	26.2
Namen . . . . .	48	60	139	163	13.4	16.8	38.9	45.7
HET RIJK . . . . .	1,450	1,503	2,343	2,343	17.7	18.2	28.5	28.4

Per miljoen inwoners heeft men van 1926 tot 1929 respectievelijk 152, 155, 158 en 155 gevallen van zelfmoord opgenomen ; de cijfers over de volgende jaren (1930 : 168 ; 1931 en 1932 : 177 ; 1933 : 182) wijzen dus een gevoelige toeneming aan op de vorige. Zooals men ziet is de indeeling der gevallen van zelfmoord per provincie zeer ongelijk, doch Brabant, Henegouwen en Luik vertoonen de hoogste cijfers.

Het aantal sterfgevallen veroorzaakt door ongevallen is in 1931 en 1932 gevoelig gedaald tegen de cijfers over 1929 en 1930 ; voor deze twee laatstgenoemde jaren beliepen de verhoudingen inderdaad 36.2 en 37.4 op 100,000 inwoners.

Naar groepen van gemeenten zijn de gevallen van gewelddadigen dood ingedeeld als volgt :

GROEPEN VAN GEMEENTEN.	ABSOLUTE CIJFERS.						VERHOUDING TOT 100,000 INW.					
	Dooding.		Zelfmoord.		Ongevallen.		Dooding.		Zelfmoord.		Ongevallen.	
	1932	1933	1932	1933	1932	1933	1932	1933	1932	1933	1932	1933
25,000 inw. en meer . . . . .	54	65	601	578	819	817	2.28	2.75	25.38	24.42	34.58	34.52
5,000 tot minder dan 25,000 inw. . . . .	56	39	418	446	708	685	2.15	1.48	16.01	16.95	27.12	26.03
2,000 tot minder dan 5,000 inw. . . . .	32	27	215	256	404	397	1.94	1.63	13.06	15.44	24.54	23.94
Minder dan 2,000 inw. . . . .	29	27	216	223	412	444	1.83	1.70	13.61	14.03	25.95	27.92
HET RIJK . . . . .	171	158	1,450	1,503	2,343	2,343	2.08	1.92	17.66	18.22	28.53	28.40

De gevallen van zelfmoord en de ongevallen doen zich bepaald meer voor in de gemeenten met 25,000 zielen, dan in de groepen van minder bevolkte gemeenten.

## e) KINDERSTERFTE.

Het sterftcijfer der kleine kinderen staat hoog. De kindersterfte vermindert echter evenals de algemeene sterfte. Deze vermindering kan toegeschreven worden aan verschillende oorzaken, voornamelijk aan de geboortevermindering, de verbetering van de arbeidsvoorwaarden, de ontwikkeling van de hygiëne en de verspreiding van de kennis van kinderverzorging.

Volgende opgave bevat de absolute sterftcijfers voor de kinderen beneden één jaar, de betrekkelijke sterkte der kindersterfte op de gezamenlijke sterfgevallen en den kindersterftecoëfficiënt op 100 geboorten.

TIJDVAKKEN	ABSOLUTE CIJFERS.	BETREKKE- sterkte op de ge- zamenlijke sterfgev.	STERFGE- VALLEN ben. 1 jaar op 100geb.	JAREN.	ABSOLUTE CIJFERS.	BETREKKE- sterkte op de ge- zamenlijke sterfgev.	STERFGE- VALLEN ben. 1 jaar op 100geb.
1881 tot 1890	28,023	23.41	15.94	1928	12,841	12.12	8.74
1891 tot 1900	30,007	24.35	16.19	1929	15,167	12.56	10.37
1901 tot 1910	27,090	22.98	14.44	1930	14,057	13.08	9.28
1911 tot 1913	23,791	20.62	13.88	1931	12,247	11.34	8.25
1921 tot 1925	15,565	15.21	9.98	1932	12,653	11.69	8.74
1926 tot 1930	14,008	12.84	9.47	1933	11,597	10.70	8.54

De verhouding der sterfgevallen beneden één jaar, die 23.41 beliep in 1881-1890, is gedaald tot 15.21 voor het tijdvak 1921-1925 en tot 12.84 voor 1926-1930; op 't geheel genomen is de kindersterftecoëfficiënt eveneens gedaald; het cijfer over 1931 (8.25) is het gunstigste dat tot dusverre gevonden werd.

De coëfficiënt der kindersterfte verschilt volgens de provincies. De beide Vlaanders en Limburg komen gewoonlijk aan het hoofd te staan van de districten waarin de kindersterfte het gemiddelde voor het Rijk overtreft. Niettemin wordt het verschijnsel der vermindering van de kindersterfte waargenomen in al de provincies, doch in sterkere mate in de Vlaamsche, waarschijnlijk omdat in het Vlaamsch gedeelte van het land, het geboortecijfer naar verhouding merkelijker gedaald is, terwijl het kindersterftcijfer er hooger is gebleven.

Er bestaat meer hemogeniteit in het gemiddelde over 1926-1930 dan in dat der vijf voorgaande jaren, daar het verschil tusschen de uiterste cijfers (West-Vlaanderen, 11.16; Luxemburg, 7.64) tot 3.52 gedaald is (1921-1925 : 4.92).

Onder de 12,653 kinderen beneden één jaar die gestorven zijn in 1932, telde men 7,222 jongens (9.78 t. h. der mannelijke geboorten) en 5,431 meisjes (7.65 t. h.); in 1933 beliepen deze verhoudingen 9.54 voor de jongens (6,650 sterfgevallen) en 7.49 voor de meisjes (4,947).

PROVINCIES	ABSOLUTE CIJFERS.				VERHOUDINGEN TOT 100 GEBOORTEN.				
	Jaarge- middelen.		1932	1933	Jaarge- middelen.		1931	1932	1933
	1921- 1925	1926- 1930			1921- 1925	1926- 1930			
Antwerpen . . . . .	2,528	2,370	2,075	1,869	10.39	9.76	8.92	8.70	8.32
Brabant . . . . .	2,693	2,397	2,128	1,963	9.41	9.17	7.80	8.41	8.20
West-Vlaanderen . .	2,634	2,210	1,904	1,808	12.59	11.16	9.85	9.38	9.34
Oost-Vlaanderen . . .	2,729	2,271	2,160	2,160	11.31	10.03	8.58	9.29	9.63
Henegouwen . . . . .	1,802	1,663	1,474	1,232	8.09	8.52	6.49	8.20	7.89
Luik . . . . .	1,286	1,241	1,088	953	8.60	8.43	7.19	7.92	7.54
Limburg . . . . .	1,002	1,031	1,006	945	10.49	9.84	9.50	10.01	9.08
Luxemburg . . . . .	347	327	300	275	7.67	7.64	7.92	7.87	7.47
Namen . . . . .	544	498	428	392	8.13	8.15	6.57	7.55	7.47
HET RIJK . . . . .	15,565	14,008	12,653	11,597	9.98	9.47	8.25	8.74	8.54

Vergeleken met het gemiddelde over 1921-1925 is de kindersterftecoëfficiënt over het tijdvak 1926-1930 volgenderwijze verminderd: West-Vlaanderen: 1.43; Oost-Vlaanderen: 1.28; Limburg: 0.65; Antwerpen: 0.63; Brabant: 0.24; Luik: 0.17; Luxemburg: 0.03. Er bestaat integendeel vermeerdering in Henegouwen (0.43) en in de provincie Namen (0.02).

Zooals men ziet is het kindersterftcijfer enkel op het cijfer der levende geboorten berekend, de levenloos aangegeven kinderen niet inbegrepen; wanneer men deze er bij telt, komen de coëfficiënten der gemiddelden over 1921-1925, en 1926-1930, op 10.16 te staan in plaats van 9.98 en op 10.12 in plaats van 9.47; die over 1932 en 1933 bedragen onderscheidenlijk 9.36 en 9.20 per 100 geboorten.

Bij indeeling naar de oorzaak had men in 1933 op 1000 sterfgevallen van kinderen beneden één jaar, 227 sterfgevallen wegens aangeboren zwakte, 161 aan pneumonie (capillaire bronchitis en broncho-pneumonie inbegrepen); 140 aan enteritis, 146 aan ziekten van het zenuwstelsel (voornamelijk stuipen), 54 aan influenza, 29 aan kinkhoest, 42 aan acute bronchitis, 18 aan tuberculose, 22 aan mazelen en 161 aan andere ziekten.

Zoals uit benedenstaande tabel blijkt is de kindersterftecoëfficiënt merklijk groter voor de onwettige dan voor de wettige kinderen.

OPSOMMING.	STERFGEVALLEN BENEDEN ÉÉN JAAR.					VERHOUDINGEN TOT 100 GEBOORTEN ELKER GROEP.				
	Jaar-gemiddelden.		1931	1932	1933	Jaar-gemiddelden.		1931	1932	1933
	1921-25	1926-30				1921-25	1926-30			
Wettige . . . .	14,186	13,031	11,557	11,998	11,055	9.64	9.21	8.08	8.59	8.41
Onwettige ..	1,379	977	690	655	542	15.59	15.13	12.52	12.76	12.68
TOTAAL . . .	15,565	14,008	12,247	12,653	11,597	9.98	9.47	8.25	8.74	8.54

Het zijn de gemeenten met meer dan 25,000 zielen die de kleinste kindersterftepercentages vertoonen. De verschillen tusschen de coëfficiënten zijn bovendien van weinig belang.

GROEPEN VAN GEMEENTEN.	STERFGEVALLEN BENEDEN ÉÉN JAAR.			VERHOUDING TOT 100 GEBOORTEN ELKER GROEP.			Betrekk. sterkte der wettige sterfgevallen op de gezamenl. sterfte.
	Wettige	Onwett.	Totaal.	Wettige	Onwett.	Totaal.	
1933.							
Gemeenten met 25,000 inw. en meer	2,234	274	2,508	7.04	12.62	7.40	89.08
» 5,000 tot mind. dan 25,000	3,524	125	3,649	8.48	12.23	8.57	96.57
» 2,000 tot mind. dan 5,000	2,868	68	2,936	9.34	11.72	9.39	97.68
» minder dan 2,000 inwoners	2,429	75	2,504	8.82	14.97	8.93	97.00
TOTAAL . . .	11,055	512	11,597	8.41	12.68	8.54	95.33

#### § 6. — VERHUIZING DER BEVOLKING.

Als men voorbehoud maakt omtrent de absolute nauwkeurigheid der gegevens betreffende het aantal inwoners, wier aankomst in of vertrek uit het land geboekt werd, aangezien sommigen verzuimen de gemeenteoverheid van hun aankomst in het land of hun vertrek naar den vreemde te verwittigen, dan kan men zich met de ingewonnen inlichtingen nochtans een denkbeeld vormen van de belangrijkheid der landverhuizingsbeweging, dat als ernstig mag doorgaan.

Zoals uit volgende tabel blijkt, is in België de landverhuizingsbeweging tamelijk beperkt en draagt ze slechts in geringe mate bij tot den bevolkingsaan groei; ze loopt over de gezamenlijke jaren uit op een immigratie-overschot. Onder de immigranten telde men in 1932 en 1933 onderscheidenlijk 10,287 en 8,716 Belgen, 't zij 39.2 en 45.1 t. h. van 't geheel; wat de emigranten betreft, beliepen de verhoudingen over genoemde jaren 39.9 en 41.6 t. h. Onder de gezamenlijke personen die zich in 1932 en 1933 in België zijn komen vestigen, staat de verhouding der Belgen vrij hooger dan vroeger (1929 : 16.1 ; 1930 : 17.3 ; 1931 : 27.6).

TIJDVAKKEN (Jaargemiddelden)	IMMIGRATIE	EMIGRATIE	JAREN	IMMIGRATIE	EMIGRATIE
1881 tot 1890 . . . . .	19,207	17,698	1928	44,977	28,303
1891 tot 1900 . . . . .	24,667	21,304	1929	55,595	29,161
1901 tot 1910 . . . . .	36,425	29,462	1930	54,409	29,567
1911 tot 1913 . . . . .	43,183	36,702	1931	32,045	19,251
1921 tot 1925 . . . . .	37,588	31,659	1932	26,212	18,286
1926 tot 1930 . . . . .	47,735	30,624	1933	19,325	16,229

Met betrekking tot de gemiddelde verhuizingsbeweging over het tijdvak 1926-1930 wijzen de cijfers over 't jaar 1933 een vermindering aan van 59.5 %, wat de immigratie, en 47.0 %, wat de emigratie betreft : hier is de invloed van den huidige economischen toestand zichtbaar. Hierna opgave, per provincie, van de verhuizingsbeweging : sedert 1930 is de immigratie in al de provincies sterker dan de emigratie, behalve in 1932 in Henegouwen en in 1933 in de provincie Luik ; dit is namelijk het gevolg van de verslappung der industriele bedrijvigheid, daar deze provincie over 't algemeen talrijke werkkrachten aanhaalt.

PROVINCIES.	MIDDENTAL 1926-1930				1932		1933	
	IMMI- GRATIE	EMI- GRATIE	OVERSCHOT		IMMI- GRATIE	EMI- GRATIE	IMMI- GRATIE	EMI- GRATIE
			der immi- gratie	der emi- gratie				
Antwerpen . . . . .	6,800	3,413	3,387	—	3,365	2,021	2,549	1,804
Brabant . . . . .	11,350	6,559	4,791	—	7,862	4,582	5,117	4,578
West-Vlaanderen . . . . .	3,302	4,010	—	708	3,582	1,776	2,926	1,618
Oost-Vlaanderen . . . . .	1,791	1,837	—	46	1,352	930	1,089	968
Henegouwen . . . . .	10,369	7,479	2,890	—	4,634	4,750	3,617	3,437
Luik . . . . .	7,358	4,012	3,346	—	3,303	2,335	2,296	2,314
Limburg . . . . .	4,672	1,385	3,287	—	719	703	512	446
Luxemburg . . . . .	1,021	1,125	—	104	836	674	699	572
Namen . . . . .	1,072	804	268	—	559	515	520	492
HET RIJK . . . . .	47,735	30,624	17,969	858	26,212	18,286	19,325	16,229

Uit benedenstaande tabel blijkt dat de volkrijke gemeenten meer vreemdelingen aangetrokken hebben dan de andere; doch ze hebben eveneens het grootste aantal emigranten opleverd.

GROEPEN VAN GEMEENTEN.	IMMIGRATIE.		EMIGRATIE.		VERHOUDING TOT 1,000 INWON.			
					Immigratie.		Emigratie.	
	1932	1933	1932	1933	1932	1933	1932	1933
25,000 inwoners en meer . . . . .	13,838	9,566	8,798	7,801	5.84	4.04	3.72	3.30
5,000 tot mind. dan 25,000 . . . . .	6,788	4,886	4,951	4,546	2.60	1.86	1.90	1.73
2,000 tot minder dan 5,000 . . . . .	2,884	2,399	2,359	2,092	1.75	1.45	1.43	1.26
Minder dan 2,000 inwoners . . . . .	2,702	2,474	2,178	1,790	1.70	1.56	1.37	1.13
TOTAAL . . . . .	26,212	19,325	18,286	16,229	3.19	2.34	2.23	1.97

§ 7. — ALGEMEENE OPGAVE DER BEWEGING VAN DE BEVOLKING  
EN VAN DEN BURGERLIJKEN STAND.

Ja- ren	Inwoners op 31 Decemb.	Feitelijke geboor- ten	Feitelijke sterfte	Over- schot der geporten	Doodgeb. en andere levenl. aan- gegeven kinderen	Huwe- lijken	Echt- schei- dingen	Verhoudingen tot 1.000 inwoners		
								geboor- ten	sterfte	huwe- lijken
GEMEENTEN MET MINDER DAN 2,000 ZIELEN.										
1926	1,701,502	35,918	23,550	12,368	1,409	14,878	147	21.11	13.84	8.74
1927	1,703,679	35,138	24,325	10,813	1,349	14,650	146	20.60	14.26	8.59
1928	1,714,744	35,116	23,760	11,356	1,376	14,474	140	20.47	13.86	8.44
1929	1,714,757	34,516	26,101	8,415	1,271	14,756	118	20.13	15.22	8.60
1930	1,723,817	35,591	23,131	12,460	1,328	14,540	116	20.65	13.42	8.43
1931	1,582,747	30,633	21,932	8,701	1,193	12,420	115	19.35	13.86	7.85
1932	1,587,687	29,988	21,813	8,175	1,067	11,678	105	18.89	13.74	7.36
1933	1,590,638	28,029	21,665	6,364	1,040	12,162	126	17.62	13.62	7.65
GEMEENTEN MET 2,000 TOT MINDER DAN 5,000 ZIELEN.										
1926	1,625,402	35,605	21,153	14,452	1,524	14,461	192	21.99	13.01	8.90
1927	1,641,718	34,331	21,676	12,655	1,362	14,495	180	20.91	13.20	8.83
1928	1,650,188	34,819	21,524	13,295	1,384	14,533	178	21.10	13.04	8.81
1929	1,665,046	34,370	24,108	10,262	1,349	14,706	180	20.64	14.48	8.83
1930	1,681,332	35,757	21,584	14,173	1,391	14,797	199	21.27	12.84	8.80
1931	1,633,399	34,404	21,375	13,029	1,266	13,185	188	21.06	13.09	8.07
1932	1,646,236	33,529	20,962	12,567	1,216	12,418	211	20.37	12.73	7.54
1933	1,658,495	31,271	21,117	10,154	1,151	13,319	179	18.86	12.73	8.03
GEMEENTEN MET 5,000 TOT MINDER DAN 25,000 ZIELEN.										
1926	2,492,109	47,341	31,304	16,037	2,001	23,092	675	19.00	12.56	9.26
1927	2,520,733	45,973	32,387	13,586	1,915	23,199	669	18.24	12.85	9.17
1928	2,555,495	46,245	31,767	14,478	2,009	22,902	663	18.10	12.43	8.96
1929	2,589,587	46,296	37,161	9,135	1,992	22,887	632	17.88	14.35	8.84
1930	2,631,540	48,121	33,084	15,037	2,030	23,003	737	18.29	12.57	8.74
1931	2,583,916	47,325	32,450	14,875	1,954	20,863	673	18.31	12.56	8.07
1932	2,610,775	45,993	32,328	13,665	1,835	19,551	701	17.62	12.38	7.49
1933	2,631,766	42,579	32,499	10,080	1,738	20,500	698	16.18	12.35	7.79
GEMEENTEN MET MEER DAN 25,000 ZIELEN.										
1926	2,055,588	31,079	28,735	2,344	1,502	20,086	1,335	15.12	13.98	9.73
1927	2,063,947	29,833	28,363	1,470	1,501	19,667	1,356	14.46	13.74	9.53
1928	2,082,842	30,801	28,864	1,937	1,506	19,576	1,370	14.79	13.86	9.39
1929	2,090,799	31,024	33,412	-2,388	1,571	19,462	1,204	14.84	15.98	9.31
1930	2,093,135	31,937	29,669	2,268	1,519	19,284	1,439	15.26	14.18	9.21
1931	2,359,123	36,176	32,260	3,916	1,770	19,700	1,555	15.33	13.67	8.35
1932	2,366,751	35,325	33,123	2,202	1,732	18,539	1,505	14.92	13.99	7.83
1933	2,367,051	33,890	33,096	794	1,733	19,117	1,613	14.32	13.98	8.08
HET RIJK.										
1926	7,874,601	149,943	104,742	45,201	6,436	72,517	2,349	19.04	13.30	9.21
1927	7,932,077	145,275	106,751	38,524	6,327	71,921	2,351	18.32	13.46	9.07
1928	8,003,269	146,081	105,915	41,066	6,275	71,485	2,351	18.36	13.23	8.93
1929	8,060,189	146,206	120,782	25,424	6,183	71,811	2,134	18.14	14.99	8.91
1930	8,129,824	151,406	107,468	43,938	6,268	71,624	2,491	18.62	13.22	8.81
1931	8,159,185	148,538	108,017	40,521	6,183	66,168	2,531	18.21	13.24	8.11
1932	8,213,449	144,835	108,226	36,609	5,850	62,186	2,522	17.64	13.18	7.57
1933	8,247,950	135,769	108,377	27,392	5,662	65,098	2,616	16.46	13.14	7.89

N. B. Van 1925 tot en met 1930 zijn de gemeenten gerangschikt volgens de uitkomsten der telling van 1920, en van 1931 af volgens die der telling van 1930.



## HOOFDSTUK III.

## POLITIEKE TOESTAND (I).

## § 1. — STEMRECHT.

De kieswetgeving heeft sinds het einde van den oorlog grondige wijzigingen ondergaan. Verscheidene wetten zijn achtereenvolgens tot stand gekomen inzonderheid tot invoering van het zuiver algemeen stemrecht, tot volledige of gedeeltelijke verleening aan de vrouwen van het stemrecht, dat voorheen enkel aan de mannen was voorbehouden, tot regeling en schier volledige eenmaking van het stemrecht voor de Parlements- en Gemeenteraadsverkiezingen, althans wat de mannelijke kiezers betreft.

Een wet van 9 Mei 1919, had, zonder de vorige wetgeving in te trekken, eenspeciaal kiezerskorps samengesteld voor de verkiezing van de constitueerende Kamers. Zij had dezelfde vereischten tot het kiezersschap aangenomen voor Kamer en Senaat en aan sommige vrouwen stemrecht verleend. Zij bepaalde dat men « om kiezer te zijn bij de aanstaande herkiezing van de *Wetgevende Kamers*, moet Belgisch burger zijn door geboorte of de groote naturalisatie bekomen hebben, den vollen ouderdom van een en twintig jaar bereikt hebben en zijne woonplaats in dezelfde gemeente hebben sedert ten minste zes maand ». Onder het stelsel der in 1892 herziene Grondwet, moest men, om Parlementskiezer te zijn, Belg zijn door geboorte of de groote naturalisatie bekomen hebben, den vollen leeftijd van vijf en twintig jaar bereikt hebben voor de Kamer, en dien van dertig jaar voor den Senaat, en in dezelfde gemeente gedomicilieerd zijn sedert ten minste een jaar. Bijkomende stemmen werden verleend uit hoofde van bekwaamheid, eigendom, hoedanigheid van gezinshoofd. Niemand mocht meer dan drie stemmen uitbrengen. Alleen de mannen waren stemgerechtigd.

De wet van 15 April 1920 betreffende de gemeenteraadsverkiezingen bepaalt dat men, om kiezer te zijn voor de gemeente, Belg moet zijn door geboorte of de naturalisatie bekomen hebben, één en twintig jaar oud en sedert ten minste zes maand in de gemeente gedomicilieerd zijn. Zij verleent stemrecht zoowel aan de vrouwen als aan de mannen. Onder het vorig stelsel, moest men, om kiezer te zijn voor den gemeenteraad, Belg zijn of de naturalisatie bekomen hebben, aan de andere door het kieswetboek bepaalde vereischten om senaatskiezer te zijn voldoen, en sedert ten minste drie jaar in dezelfde gemeente gedomicilieerd zijn. Bijkomende stemmen werden verleend uit hoofde van bekwaamheid, eigendom, hoedanigheid van gezinshoofd. Niemand mocht meer dan vier stemmen uitbrengen. De vrouwen waren niet stemgerechtigd.

De wet van 18 October 1921 bepaalt dat « de personen, die voldoen aan de vereischten gesteld om kiezer te zijn voor de Kamer der Volksvertegenwoordigers, en ingeschreven zijn op de kiezerslijsten, in 1921 herzien ter uitvoering der wet van 26 Maart 1921, kiezer zijn voor de provincie, bij de verkiezingen die voor de aanstaande vernieuwing van de provinciale raden zullen plaats hebben ». Onder de vorige wetgeving waren kiezer voor de provincie, de burgers die voldeden aan de vereischten gesteld door het kieswetboek om senaatskiezer te zijn.

De wetten van 7 Augustus 1925 en 29 April 1929 bepalen, dat de als *parlementskie-*

---

(1) 's Lands politieke organisatie komt hier enkel in aanmerking zoover de statistiek er betrekking op heeft; deze uiteenzetting is trouwens enkel een samenvatting van de tabellen uit het *Statistisch Jaarboek*.

zers op de van kracht zijnde kiezerslijsten ingeschreven personen, deelnemen respectievelijk aan de provincieraadsverkiezingen van 1925 en van 1929.

De parlements kiezers hebben insgelijks deelgenomen aan de provinciale verkiezingen van 1932, ter voldoening aan de wet van 24 Juli 1932, waarbij wordt bepaald dat bij ontbinding van de provincieraden vóór de maand Mei 1933, de personen ingeschreven als kiezer voor de wetgevende kamers bij de provincieraadsverkiezing zouden meestemmen.

De bepalingen der wet van 9 Mei 1919 betreffende de algemeene vereischten tot het parlements kiezersschap, zijn bij de Grondwet bekrachtigd bij dezer herziening in 1921.

Er valt op te merken, dat de stemming verplicht is, zoowel voor de provincie- en gemeenteraads- als voor de parlementsverkiezing ; zij geschiedt in de gemeente.

Het aantal parlements- en gemeenteraads kiezers bedroeg :

KIEZERS- LIJSTEN van :	PARLEMENTSKIEZERS.				GEMEENTERAADSKIEZERS.			
	Mannen.	Vrouwen.	Totaal.	Percent. van de gezamenl. bevolking.	Mannen.	Vrouwen.	Totaal.	Percent. van de gezamenl. bevolking.
1925	2,3815,87	10,442	2,392,029	30.89	2,341,136	2,453,143	4,794,279	61.91
1926	2,411,428	10,159	2,421,587	31.00	2,361,362	2,488,841	4,850,203	62.09
1927	2,430,553	10,662	2,441,215	31.00	2,380,463	2,512,084	4,892,547	62.13
1928	2,462,341	9,398	2,471,739	31.16	2,413,661	2,545,295	4,958,956	62.52
1929	2,488,106	9,340	2,497,446	30.98	2,443,300	2,576,625	5,019,925	62.28
1932	2,547,154	8,589	2,555,743	31.32	2,512,796	2,655,603	5,168,399	63.36
1933	2,582,234	8,754	2,590,988	31.50	2,543,981	2,655,603	5,199,584	63.30
						(a)		

De verhouding van het aantal kiezers tot de gezamenlijke bevolking verschilt merklijk van provincie tot provincie ; zoo beliep deze verhouding voor de in 1933 in werking getreden kiezerslijsten onderscheidenlijk voor Parlement en gemeenteraden, 29.8 en 59.2 voor de provincie Antwerpen, 31.2 en 64.6 voor Brabant, 30.6 en 61.3 voor West-Vlaanderen, 32.0 en 64.3 voor Oost-Vlaanderen, 33.6 en 66.5 voor Henegouwen, 33.0 en 66.4 voor de provincie Luik, 26.9 en 51.5 voor Limburg, 32.1 en 62.8 voor Luxemburg, 33.0 en 66.9 voor de provincie Namen. De Waalsche provincies, waarin de verhouding der volwassenen grooter is dan in de overige, tellen aldus over 't algemeen een betrekkelijk hooger aantal kiezers.

Als men de tabellen van het jaarboek nagaat bemerkt men, dat het kiezerskorps voor den gemeenteraad in al de provincies meer vrouwelijke dan mannelijke kiezers telt. Het aantal vrouwelijke kiezers is in de arrondissementen met groote stads-agglomeraties aanmerkelijk grooter dan dat der mannelijke.

Bij de verkiezingen voor de algeheele vernieuwing van de Kamer der Volksvertegenwoordigers, hebben 2,346,729 kiezers op 2,497,446 gestemd in 1929 en 2,409,553 op 2,555,743 in 1932.

Het aantal afwezigen beliep dus 150,717 in 1929 (6.04 %) en 146,190 in 1932 (5.72 %) ; in 1925 beliep het 167,900 (7.16 %) en in 1921 197,504 (8.87 %). Op de gezamenlijke stemmen beliep het aantal ongeldige stembiljetten 74,361 (3.09 %) in 1932 en 116,660 (.97 %) in 1929.

Bij de verkiezingen voor de algeheele vernieuwing van de provincieraden, die in 1932 hebben plaats gehad, hebben 154,537, 't zij 6.05 % van de 2,555,743 ingeschreven kiezers niet meegestemd; op de gezamenlijke stemmen had men 101,246 ongeldige. Het aantal kandidaten beliep 3,121.

Op de 4,988,784 kiezers, ingeschreven op de kiezerslijsten die van kracht waren in de gemeenten waar bij de vernieuwing der gemeenteraden in 1932 gestemd werd, hebben er 4,681,969 gestemd; het aantal onthoudingen beliep 306,815, 't zij 6.15 t. h.; deze verhouding bedroeg 7.35 in 1929 en 10.11 t. h. in 1921. Het aantal kiezers vermeld op de kiezerslijsten der gemeenten, waar de verkiezing zonder stemming is afgelopen, bedroeg 216,338 in 1926 en 136,742 in 1932. Het aantal kandidaten voor de 23,684 toe te wijzen mandaten van gemeenteraadslid beliep 55,424 in 1932.

## § 2. — LEDEN VAN DE KAMER DER VOLKSVERTEGENWOORDIGERS EN VAN DEN SENAAT.

De in 1921 herziene Grondwet maakt de algemeene vereischten tot verkiesbaarheid voor de Kamer der Volksvertegenwoordigers toepasselijk op den Senaat. Om nochtans rechtstreeks door het kiezerskorps tot senator te kunnen verkozen worden, moet men bovendien behooren tot een der bij de Grondwet bepaalde categorieën van verkiesbaren.

Zij geeft aan het senatorsmandaat denzelfden duur als aan dat der Volksvertegenwoordigers en bepaalt, dat de Kamer en de Senaat om de vier jaar algeheel vernieuwd worden.

De kieswet bepaalt het aantal volksvertegenwoordigers naar het bevolkingscijfer. Dit aantal mag de verhouding van één volksvertegenwoordiger op 40,000 inwoners niet overschrijden.

De Senaat is samengesteld uit :

- 1<sup>o</sup> Leden verkozen naar de bevolkingssterkte van iedere provincie ;
- 2<sup>o</sup> Leden verkozen door de provinciale raden ;
- 3<sup>o</sup> Leden verkozen door den Senaat.

De zonen des Konings of, bij hun ontstentenis, de Belgische prinsen van den tak der Koninklijke Familie, die er toe geroepen is te regeeren, zijn van rechtswege senator op den leeftijd van achttien jaar.

Het aantal senatoren die rechtstreeks door het kiezerskorps verkozen worden, is gelijk aan de helft van het aantal leden van de Kamer der Volksvertegenwoordigers.

De provinciale raden verkiezen senatoren naar verhouding van één senator op 200,000 inwoners. Elk overschot van minstens 125,000 inwoners geeft recht op een senator meer. Elke provinciale raad benoemt evenwel minstens drie senatoren.

Het aantal gecoöpteerde senatoren is gelijk aan de helft van het aantal provinciale senatoren. Zoo dit getal onpaar is, wordt het met één eenheid vermeerderd.

## § 3. — PROVINCIALE RAADSLEDEN.

De organieke wet van 19 October 1921 brengt grondige wijziging aan het vorig stelsel.

Zij verandert vooreerst de wijze, waarop het aantal raadsleden voor de heele provincie wordt bepaald en die waarop hun indeeling over de districten geschiedt. Voor-

heen stelde de wet een deeler vast voor iedere provincie. Het kanton bekwam zooveel maal een zetel als deze deeler begrepen was in zijn bevolkingscijfer. De overschotten van meer dan de helft van den deeler gaven recht op een zetel. Bij de omwerkingen, na iedere tienjaarlijksche volkstelling, werden de bestaande toestanden geëerbiedigd.

Volgens de wet van 1921, wordt het aantal raadsleden van elke provincie vastgesteld naar dezer bevolking. De provincies worden gerangschikt in vijf categorieën, waarmee een vast aantal raadsleden overeenstemt.

De wet van 8 Augustus 1925 heeft het aantal raadsleden per provincie vastgesteld als volgt, en het organiek aantal raadsleden der provincie Luik, wegens inlijving bij genoemde provincie van de kantons Eupen, Malmédy en Sankt-Vith, met 6 eenheden vermeerderd.

Antwerpen . . . . .	90	raadsleden.
Brabant . . . . .	90	»
West-Vlaanderen . . . . .	80	»
Oost-Vlaanderen . . . . .	90	»
Henegouwen . . . . .	90	»
Luik . . . . .	86	»
Limburg . . . . .	60	»
Luxemburg . . . . .	50	»
Namen . . . . .	60	»
	<hr/>	
HET RIJK . . . . .	696	»

#### § 4. — GEMEENTERAADSLEDEN.

De wet van 15 April 1920, waarbij die van 11 April 1895 gewijzigd is, bepaalt dat de algeheele vernieuwing van het mandaat der gemeenteraadsleden zal geschieden om de zes jaar; ze heeft de bijkomende gemeenteraadsleden afgeschaft.

Voorheen waren de gemeenten gerangschikt, naar haar bevolking, in dertien categorieën, waarvan de laatste de gemeenten met 70,000 zielen en meer omvatte, en waaraan 31 raadsleden werden toegekend. De wet van 20 Februari 1921 verdeelt de gemeenten met minstens 70,000 zielen in 8 categorieën, en vormt alzoo 7 nieuwe categorieën, waaraan zij 33 à 45 raadsleden toekent. Zij heeft aan de samenstelling van de raden der gemeenten met minder dan 80,000 zielen geen wijziging gebracht.

Vroeger werd de gemeenteraad bij helfte vernieuwd om de 4 jaar en de raad telde niet meer dan 31 leden, de bijkomende raadsleden niet meegeteld.

Volgt de samenstelling, in 1932, van de verschillende beraadslagende en beslissende vergaderingen waarvan hierboven sprake.

	Aantal leden.
Kamer der Volksvertegenwoordigers . . . . .	187
Senaat { Leden verkozen door het kiezerskorps . . . . .	93
{ Provinciale senatoren . . . . .	44
{ Gecoöpteerde senatoren . . . . .	22
Provinciale raadsleden . . . . .	696
Gemeenteraadsleden . . . . .	23.684

In 1933 telde men 4 vrouwen die gewoon lid waren van de provincieraden en 171 die gewoon lid waren van de gemeenteraden; men had bovendien 14 vrouwelijke burgemeesters, 14 schepenen, 16 gemeentesecretarissen en 50 gemeenteontvangers, Kamer en Senaat telden elk een vrouwelijk vertegenwoordiger.

## HOOFDSTUK IV.

## ONDERWIJS

## A. — ONDERWIJS VAN DEN LAGEREN GRAAD.

## § I. — EIGENLIJK LAGER ONDERWIJS.

a) *Lagere scholen.* — De wet van 19 Mei 1914 heeft den leerplicht ingesteld door aan de gezinshoofden voor te schrijven hun kinderen een behoorlijk lager onderwijs te verschaffen.

De schoolplicht begint na de zomervacantie van 't jaar waarin het kind zes jaar wordt en strekt zich normalerwijze uit over een tijdvak van acht jaar.

Een speciaal stelsel is voorzien voor de opleidbare abnormale kinderen en voor de kinderen wier ouders geen vaste verblijfplaats hebben (schippers, kermisreizigers, enz.).

Wat de manier betreft, waarop aan de opgelegde verplichting wordt voldaan, is groote vrijheid gelaten aan de ouders, mits het onderwijs gegeven wordt overeenkomstig de bepalingen der wet. Zij mogen hun kinderen laten onderwijzen in een openbare of bijzondere lagere of middelbare school of aan huis.

De praktische doeltreffendheid der wet wordt verzekerd door sommige toepassings-, controle- en strafmaatregelen.

Er moet, in principe, minstens een gemeenteschool bestaan in elke gemeente (gemeentescholen); de gemeenten kunnen evenwel van deze verplichting ontslagen worden door een of meer bijzondere scholen aan te nemen (aangenomen scholen). Om te kunnen aangenomen worden, moeten de bijzondere scholen voldoen aan de door den wetgever gestelde vereischten inzake schoollokalen, onderwijzend personeel, leerplan en inspectiestelsel. Door de aanneming, vallen de bezoldiging van het onderwijzend personeel en de levering van de schoolbehoeften aan de leerlingen die gerechtigd zijn om deze kosteloos te ontvangen, ten laste der gemeente. Benevens de gemeentelijke en aangenomen scholen, heeft men aanneembare scholen (gesubsideerde bijzondere), die onafhankelijk zijn van het gemeentebestuur en subsidie krijgen van den Staat, door zich aan zijn controle te onderwerpen.

Benevens deze drie categorieën van scholen heeft men nog zuiver bijzondere inrichtingen, die aan geen Staatstoezicht onderworpen zijn en waarvan geen statistiek wordt uitgegeven.

Bij wijze van aanduiding weze gezegd, dat in 1932-33 het aantal schoolplichtige kinderen 1.087.662 beliep, en dat gedurende genoemd jaar de lagere scholen (gemeentelijke aangenomen en aanneembare) onder Staatstoezicht 973,989 leerlingen telden.

Bij wijze van aanduiding weze gezegd, dat in 1931-32 het aantal schoolplichtige kinderen 1,049,076 beliep, en dat gedurende genoemd jaar de lagere scholen (gemeentelijke aangenomen en aanneembare) onder Staatstoezicht 987,803 leerlingen telden.

Benedenstaande tabel geeft den gezamenlijken toestand der lagere scholen gedurende deze laatste jaren. Er dient opgemerkt dat de aan de schoolkolonies verbonden

scholen (een veertigtal), waarvan de bevolking in de moederscholen blijft ingeschreven, in deze cijfers niet zijn meegeteld.

OPSOMMING.		1928	1929	1930	1931	1932	1933
AANTAL LAGERE SCHOLEN	gemeentelijke aangenomen .	5,090	5,103	5,123	5,146	5,168	5,173
	aanneembare .	2,015	2,041	2,040	2,076	2,103	2,103
	Totaal . .	1,289	1,308	1,341	1,327	1,311	1,311
	Totaal . .	8,394	8,452	8,504	8,549	8,582	8,587
ONDERWIJ- ZEND PERSO- NEEL DER LAGERE SCHOLEN	gemeentelijke aangenomen .	17,129	17,404	17,796	18,107	18,403	18,204
	aanneembare .	8,611	8,923	9,030	9,377	9,638	9,567
	Totaal . .	5,385	5,639	5,977	6,070	6,076	6,093
	Totaal . .	31,125	31,966	32,803	33,554	34,117	33,864
BEVOLKING DER LAGERE SCHOLEN	gemeentelijke aangenomen .	420,109	429,747	446,189	469,361	490,336	500,200
	aanneembare .	251,914	261,836	269,656	286,178	302,956	306,237
	Totaal . .	139,054	143,764	155,327	161,582	163,668	167,552
	Totaal . .	811,077	835,347	871,172	917,121	956,960	973,989

De bevolkingscijfers der lagere scholen hebben sedert 1919-1920 gevoelig geschommeld; na voor deze twee jaren 960,000 overschreden te hebben is de bevolking dezer scholen geleidelijk verminderd en beliep, onder den invloed der zwakke nataliteit der oorlogsjaren nog ongeveer 800,000 leerlingen van 1924 tot 1927; gedurende de latere jaren vertoont zich daarentegen een aanmerkenwaardige vermeerdering van het aantal leerlingen.

De lagere gemeentescholen zijn verreweg het talrijkst; zij vertegenwoordigden in 1933, 60 t. h. van de gezamenlijke scholen, tegen 25 t. h. voor de aangenomen en 15 t. h. voor de aanneembare scholen, terwijl de bevolking tijdens genoemd jaar 51 t. h. beliep in de gemeentescholen, 32 t. h. in de aangenomen en 17 t. h. in de aanneembare scholen.

Als men op de tabellen van het *Jaarboek* atgaat, bevindt men: 1<sup>o</sup> dat de aangenomen scholen talrijker en meer bevolkt zijn dan de lagere gemeentescholen, in de provincies West-Vlaanderen, Oost-Vlaanderen en Limburg; 2<sup>o</sup> dat de bevolking der gemeentescholen meerendeels uit jongens is samengesteld, terwijl de aangenomen en aanneembare scholen meer meisjes dan jongens tellen.

Tot in 1914 ontvingen, krachtens de wet, alleen de kinderen van min bemiddelde ouders kosteloos onderricht en schoolbehoeften.

De wet van 19 Mei 1914 heeft het kosteloos onderricht algemeen gemaakt, doch de kosteloze schoolbehoeften blijven, zooals voorheen, voorbehouden aan de kinderen wier ouders niet welhebbend zijn.

Deze wetsbepalingen hebben de vermindering van 't aantal betalende leerlingen ten gevolge gehad ; dit aantal bedraagt thans geen 1 t. h. meer van 't gezamenlijke.

JAREN.	AANTAL LEERLINGEN.			
	BETALENDE	NIET-BETALENDE	TOTAAL.	Betalende leerlingen op 100 leerlingen
1913	49,280	890,005	939,285	5.2
1927	5,201	798,419	803,620	0.6
1928	4,796	806,281	811,077	0.6
1929	4,210	831,137	835,347	0.5
1930	3,839	867,333	871,172	0.4
1931	4,029	913,092	917,121	0.4
1932	3,566	953,394	956,960	0.4
1933	2,477	971,512	973,989	0.3

b) *Bewaarscholen.* — Deze scholen ontvangen de kinderen van 3 tot 6 jaar en geven voorbereiding tot het lager onderwijs. Het oprichten door de gemeenten van bewaarscholen, of het aannemen door haar van bijzondere bewaarscholen is facultatief : doch op aanvraag van gezinshoofden die samen vijf en dertig kinderen van 3 tot 6 jaar hebben, is de Koning er toe gemachtigd de gemeente te verplichten een gemeentelijk bewaarschoolonderwijs in te richten. Wordt, onder dezelfde omstandigheden, door de gezinshoofden verzocht om behoud van de gemeentebewaarschool, dan mag deze niet worden opgeheven. De gemeenteraadsbeslissingen houdende opheffing van de bewaarschool of van een of meer betrekkingen van bewaarschoolonderwijzers zijn aan het advies der Bestendige Deputatie en aan de goedkeuring des Konings onderworpen. De wet bepaalt de voorwaarden waaraan moet voldaan worden door de gemeentelijke, de aangenomen of aanneembare bewaarscholen, om subsidie te krijgen van den Staat (art. 33 en 33bis, wetten van 19 Mei 1914, 13 November 1919, 6 Maart 1925, 30 Juli 1928 en 16 Juli 1932).

Het aantal bewaarscholen onder Staatstoezicht blijft toenemen. De schoolbevolking die gedurende de eerste jaren na den wapenstilstand, tengevolge van de geboortevermindering was afgenomen (1920 : 177,751 ; 1921 : 154,032) is sedert 1923 onder den invloed van de sinds 1919 waargenomen geboortevermeerdering aanzienlijk toegenomen ; anderzijds werden scholen ingericht waar er nog geen waren.

OPSOMMING		1928	1929	1930	1931	1932	1933
AANTAL BEWAAR- SCHOLEN	gemeentelijke	1,362	1,391	1,424	1,454	1,494	1,507
	aangenomen .	1,170	1,214	1,272	1,351	1,400	1,426
	aanneembare .	1,285	1,267	1,232	1,167	1,139	1,124
	TOTAAL . .	3,817	3,872	3,928	3,972	4,033	4,057
BEVOLKING DER BEWAAR- SCHOLEN	gemeentelijke	76,859	76,927	76,940	78,098	78,916	80,643
	aangenomen .	93,004	95,660	99,103	103,865	108,559	112,263
	aanneembare .	77,952	75,812	72,893	67,836	64,773	64,841
	TOTAAL . .	247,815	248,399	248,936	249,799	252,248	257,747

Onder de bewaarscholen heeft men jongens-, meisjes- en gemengde scholen ; deze laatste zijn verreweg het talrijkst.

BEWAARSCHOLEN	1927	1928	1929	1930	1931	1932	1933
Voor jongens . . . . .	19	19	18	15	18	18	12
Voor meisjes . . . . .	11	10	10	12	10	10	8
Gemengde . . . . .	3,704	3,788	3,844	3,901	3,944	4,005	4,037
TOTAAL . . . . .	3,734	3,817	3,872	3,928	3,972	4,033	4,057

c) *Scholen voor volwassenen.* — De scholen voor volwassenen zijn bestemd voor al degenen, die het lager onderwijs dat ze ontvingen wenschen te onderhouden of uit te breiden, of die dat onderwijs in 't geheel niet of zonder vrucht gevolgd hebben. Het oprichten, door de gemeenten, van scholen voor volwassenen of het aannemen door haar van bijzondere cursussen voor volwassenen, is geheel en al facultatief ; deze scholen, alsook de bijzondere niet aangenomen scholen voor volwassenen worden, zoo zij zich aan de bij ministerieel besluit van 21 September 1898 bepaalde inrichtingsvoorwaarden onderwerpen, door den Staat gesubsidieerd.

De bevolking der scholen voor volwassenen is geleidelijk afgenomen ; van 259,677 in 1913, is het aantal leerlingen gedaald tot 137,281 in 1920, tot 117,883 in 1921, tot 99,341 in 1922 en 84,796 in 1923. Deze vermindering is tijdens de volgende jaren blijven voortduren.

OPSOMMING.		1928	1929	1930	1931	1932	1933
AANTAL SCHOLEN VOOR VOLWASSENEN	} gemeentelijke aangenomen . aanneembare .	1,375	1,250	1,161	1,100	1,053	957
		58	52	55	45	45	34
		347	289	233	212	186	144
	TOTAAL .	1,780	1,591	1,449	1,357	1,284	1,135
BEVOLKING DER SCHOLEN VOOR VOLWASSENEN	} gemeentelijke aangenomen . aanneembare .	35,062	31,040	28,914	26,771	24,456	22,417
		3,509	3,145	3,171	2,872	2,810	2,528
		13,146	11,173	8,884	8,155	6,756	5,085
	TOTAAL .	51,717	45,358	40,969	37,798	34,022	30,030

In de categorie gemeentescholen is het aantal jongensscholen veel grooter. Het tegenovergestelde wordt waargenomen, wat betreft het aantal aanneembare scholen. De gemengde scholen voor volwassenen komen slechts bij uitzondering voor.

Anderdeels heeft men in de scholen voor volwassenen een vrij grooter aantal jongens dan meisjes ; laatstgenoemden vertegenwoordigden inderdaad, van 1927 tot 1932, onderscheidenlijk slechts 38, 38, 37, 35, 35 en 34 % van 't geheel ; het aantal meisjesder scholen voor volwassenen vermindert dus sneller dan dat der jongens.



d) *Uitgaven voor het lager onderwijs.* — De uitgaven voor den dienst van het lager onderwijs gedurende deze laatste jaren zijn in benedenstaande tabel opgegeven: in 1932 beliep de bijdrage (verplichte en facultatieve) der gemeenten 234 miljoen (25.1 %), die der provincies (verplichte en facultatieve) 18 miljoen (1.9 %), die van den Staat 681 miljoen (73.0 %).

Er valt op te merken dat de kosten van inrichting en werking der bijzondere scholen waarvan de schoolbesturen de lasten dragen, niet bekend zijn,

OPSOMMING	1930		1931		1932	
	Absolute cijfers.	%	Absolute cijfers.	%	Absolute cijfers.	%
	Fr.		Fr.		Fr.	
Bestuur. Toezicht . . . . .	11,477,155	1.1	10,096,644	1.0	10,509,133	1.1
Schoolbouw . . . . .	161,525,527	15.4	151,970,501	14.7	126,673,192	13.6
Gemeentescholen . . . . .	533,196,818	50.8	524,475,341	50.7	476,501,287	51.1
Aangenomen scholen . . . . .	192,881,252	18.4	197,993,405	19.1	179,163,006	19.2
Aanneembare scholen . . . . .	129,229,234	12.3	130,715,732	12.6	116,993,969	12.5
Aanmoedigingen . . . . .	20,580,264	2.0	19,664,218	1.9	23,203,485	2.5
<b>TOTAAL . . . . .</b>	<b>1,048,890,250</b>	<b>100.0</b>	<b>1,034,915,841</b>	<b>100.0</b>	<b>933,044,072</b>	<b>100.0</b>
Bestuur. Toezicht . . . . .	11,477,155	1.1	10,096,644	1.0	10,509,133	1.1
Schoolbouw . . . . .	161,525,527	15.4	151,970,501	14.7	126,673,192	13.6
Eigenlijke lagere scholen . . . . .	744,100,625	70.9	739,157,073	71.4	671,852,187	72.0
Scholen voor volwassenen . . . . .	5,199,095	0.5	4,681,574	0.4	4,494,592	0.5
Bewaarscholen . . . . .	106,007,584	10.1	109,345,831	10.6	96,311,483	10.3
Aanmoedigingen . . . . .	20,580,264	2.0	19,664,218	1.9	23,203,485	2.5
<b>TOTAAL . . . . .</b>	<b>1,048,890,250</b>	<b>100.0</b>	<b>1,034,915,841</b>	<b>100.0</b>	<b>933,044,072</b>	<b>100.0</b>

e) *Schoolsparen.* — Om de drie jaar worden door het Ministerie van Openbaar Onderwijs statistische tabellen opgemaakt omtrent den toestand in zake schoolsparen in de lageronderwijsinrichtingen. Uit de tijdens deze laatste jaren ingewonnen inlichtingen blijkt dat het aantal sparende leerlingen 387,784 (34.3 %) beliep in 1923, 518,585 (46.8 %) in 1926, 656,358 (58.1 %) in 1929 en 729,916 (58.7) in 1932; het gemiddeld spaargeld per leerling bedroeg 92,70 fr. in 1923, 102,40 fr. in 1926, 100,04 fr. in 1929 en 89,60 fr. in 1932. Op de 729,916 leerlingen die in 1932 spaarden, bezaten er 710,476 een boekje der Spaarkas.

Deze gegevens toonen dus een merkbaren vooruitgang aan inzake spaarzinverspreiding. Zoo het aantal sparende leerlingen is toegenomen, is het gemiddeld spaargeld daarentegen ietwat verminderd.

Volgende tabel geeft een overzicht van den toestand in zakeschoolsparen voor de twee laatstbeoogde jaren.

CATEGORIEËN van scholen.	1926		1929		1932			
	% der sparende leer- lingen	Gemid- delde per leerling. Fr.	% der sparende leer- lingen.	Gemid- delde per leerling. Fr.	School- be- volking.	Sparende leer- lingen.	% der sparende leer- lingen	Gemid- delde per leerling. Fr.
Bewaarscholen . . .	25.2	63.30	29.1	90.87	252,248	63,476	25.2	83.00
Eigenlijke lagere scholen . . . . .	56.0	107.50	69.3	101.48	956,960	663,412	69.3	90.20
Scholen v. volwas.	13.5	138.60	11.3	111.17	34,022	3,028	8.9	96.30
<b>TOTAAL . . . . .</b>	<b>46.8</b>	<b>102.40</b>	<b>58.1</b>	<b>100.04</b>	<b>1,243,230</b>	<b>729,916</b>	<b>58.7</b>	<b>89.60</b>

De beweging der schoolmutualiteitsverenigingen heeft zich voorgedaan als volgt :

OPSOMMING.	1923	1926	1929	1932		
				Leerlingen der lagere scholen.	Leerl. der scholen v. volwass.	Totaal.
Aantal leerl. aangesl. bij mutualiteitsveren. op- gericht: bin. de school. buiten de school . . . . .	46,104 42,554	37,087 41,408	27,782 49,110	19,140 44,682	1,745 5,723	20,885 50,405
<b>TOTAAL . . . . .</b>	<b>88,658</b>	<b>78,495</b>	<b>76,892</b>	<b>63,822</b>	<b>7,468</b>	<b>71,290</b>
Sommen door de scholier. gest. bij de mutuali- teitsv. opgericht bin. de school . . . . .	1,071,180	3,549,459	1,064,773	309,172	123,693	432,865

A. *Mutualiteitsverenigingen binnen de school.* — De belangrijkheid dezer vereenigingen is sedert 1923 blijven verminderen, zoowel wat aantal als ledensterkte betreft; in 1923, 1926, 1929 en 1932 had men inderdaad onderscheidenlijk 1.709, 1.290, 944 en 702 mutualiteitsverenigingen van dien aard, terwijl het aantal er bij aangesloten leerlingen der lagere scholen en der scholen voor volwassenen 46.104, 37.087, 27.782 en 20.885 beliep. De door hen gestorte sommen, die in 1923, 2 miljoen bedroegen, beloopten in 1932 nog enkel 430.000 frank.

Bij deze vereenigingen zijn ook personen aangesloten, die niet meer schoolgaan; hun aantal beliep 84.985 in 1923, 88.177 in 1926, 62.713 in 1929 en 49.953 in 1932, terwijl hun stortingen onderscheidenlijk 10.7, 10.4, 4.0 en 2.2 miljoen bedroegen.

B. *Mutualiteitsverenigingen buiten de school.* — Het aantal hierbij aangesloten leerlingen der lagere scholen en der scholen voor volwassenen, dat in bovenstaande tabel vermeld is, vertoont daarentegen een strekking naar vermeerdering. Het zijn de vereenigingen tot onderlingen bijstand die hier het grootste aantal aangeslotenen tellen.

§ 2. — LAGERE CURSUSSEN IN DE INRICHTINGEN  
VOOR MIDDELBAAR ONDERWIJS.

Bij de organieke wet op het middelbaar onderwijs is het toegelaten, daar waar het noodig blijkt, aan de middelbare school een voorbereidende afdeling toe te voegen, waarin onderwijs wordt gegeven in de leervakken der lagere scholen.

De bevolking dezer voorbereidende afdelingen was samengesteld als volgt :

	JONGENS.	MEISJES.	TOTAAL.
1925 . . . . .	13,535	6,387	19,922
1926 . . . . .	12,227	6,215	18,442
1927 . . . . .	11,486	5,724	17,210
1928 . . . . .	11,406	5,844	17,250
1929 . . . . .	12,721	6,544	19,265
1930 . . . . .	14,384	7,198	21,582
1931 . . . . .	16,011	8,721	24,732
1932 . . . . .	17,345	9,299	26,644
1933 . . . . .	17,963	9,315	27,278

§ 3. — LAGERE NORMAALONDERWIJS.

Het normaalonderwijs omvat inrichtingen belast met de opleiding : a) der onderwijzers en onderwijzeressen (lager normaalonderwijs) ; b) der geaggregeerde leeraren van het middelbaar onderwijs van den lageren graad en der regentessen van middelbare scholen (middelbaar normaalonderwijs).

Einde 1933 telde men 81 inrichtingen voor lager normaalonderwijs (16 Rijkscholen en 65 aangenomen scholen) waaronder 31 scholen voor onderwijzers en 50 voor onderwijzeressen ; hierna opgave van de bevolking van genoemde inrichtingen gedurende deze laatste jaren :

JAREN.	INGESCHREVEN LEERLINGEN.			JAREN.	WERDEN GEDIPLOMEERD.		
	INRICHTINGEN VOOR		TOTAAL.		INRICHTINGEN VOOR		TOTAAL.
	onderwijzers.	onderwijzeressen			onderwijzers.	onderwijzeressen	
1927-1928	3,273	5,344	8,617	1927	920	1,497	2,417
1928-1929	3,104	4,907	8,011	1928	791	1,169	1,960
1929-1930	2,977	4,526	7,503	1929	752	1,163	1,915
1930-1931	3,122	4,481	7,603	1930	549	869	1,418
1931-1932	3,519	4,495	8,014	1931	450	733	1,183
1932-1933	4,053	4,936	8,989	1932	522	757	1,279
1933-1934	4,623	5,097	9,720	1933	559	822	1,381

De uitgaven voor het normaalonderwijs (lagere en middelbare normaalscholen) bedroegen 33 miljoen in 1929, 35 miljoen in 1930, 35 miljoen in 1931, 32 miljoen in 1932 en 29 miljoen in 1933, waarin de bezoldiging van het personeel respectievelijk voor 27, 29, 30, 27 en 25 miljoen begrepen is.

B. — MIDDELBAAR ONDERWIJS.

Het middelbaar onderwijs omvat twee graden : den hooger graden, in de koninklijke athenaeums, de athenaeum-afdeelingen verbonden aan sommige Rijksmiddelbare scholen, de gemeentelijke, de gepatroneerde en de provinciale colleges en de lycea voor meisjes; den lageren graden, in de Rijksmiddelbare scholen, gemeentelijke en gepatroneerde middelbare scholen.

Hierna getal en bevolking der inrichtingen voor middelbaar onderwijs, *de voorbereidende afdeelingen der middelbare scholen niet meegeteld.* (Zie hieromtrent § 2, voor gaande bladzijde).

ONDERWIJS- INRICHTINGEN.	INRICHTINGEN.				BEVOLKING.			
	1930	1931	1932	1933	1930	1931	1932	1933
<i>Hoogere graad.</i>								
Koninklijke athenaeums . . . . .	24	24	24	24	7,526	7,989	8,750	9,786
Athenaeum-afdeelingen (verbonden aan de Rijksmiddelbare scholen)								
Voor jongens . . . . .	12	13	14	16	775	903	1,141	1,388
Voor meisjes . . . . .	6	7	9	9	532	648	892	979
Gemeentel. en provinc. athenaeums .	5	5	5	5	1,592	1,633	1,900	2,114
Gepatroneerde colleges . . . . .	11	10	10	12	2,064	1,905	2,282	2,661
Lycea voor meisjes . . . . .	8	8	8	8	2,051	1,978	2,184	2,402
Totaal . . . . .	66	67	70	74	14,540	15,056	17,151	19,330
<i>Lagere graad.</i>								
Middelbare scholen.								
van den Staat								
voor jongens (a) . . . . .	90	94	98	100	6,896	7,975	10,117	12,935
voor meisjes . . . . .	48	50	50	50	3,121	3,185	4,041	5,248
gemeentelijke								
voor jongens . . . . .	7	7	7	7	1,116	1,227	1,586	1,946
voor meisjes . . . . .	7	7	7	7	977	1,249	1,289	1,467
gepatron- neerde								
voor jongens . . . . .	1	2	2	2	42	140	157	229
voor meisjes . . . . .	2	3	3	4	100	163	214	349
Totaal . . . . .	155	163	167	170	12,252	13,939	17,404	22,174
TOTALEN . . . . .	221	230	237	244	26,792	28,995	34,553	41,504

De bevolkingscijfers der middelbare onderwijsinrichtingen zijn in 1932-1933 aanmerkelijk aangegroeid en wel vooral in den lageren graden; deze beweging houdt verband met den aangroei van het aantal leerlingen der lagere scholen, die zich heeft laten gevoelen sedert 1929-1930.

In 1933 beliep het aantal jongens en meisjes die de middelbare onderwijsinrichtingen hebben bezocht onderscheidenlijk 31,077 en 18,435 voor den lageren en 15,490 en 3,840 voor den hooger graden.

Het aantal leerlingen der openbare inrichtingen voor middelbaar onderwijs, met inbegrip van de leerlingen der bovenvermelde voorbereidende afdeelingen, beliep 48,374 op 31 December 1930, 53,727 op 31 December 1931, 61,197 op 31 December 1932 en 68,782 op 31 December 1933.

In de inrichtingen van den hooger graden waren in 1932 10,841 leerlingen ingeschreven in de afdeelingen der oude humaniora en 6,744 in de afdeelingen der moderne humaniora.

(a) Met inbegrip van de tot de cursussen toegelaten meisjes (2,056 in 1933).

De door den Staat, de provincies en de gemeenten aan de gemeentelijke middelbare onderwijsinrichtingen verleende subsidie bedroeg :

SUBSIDIE VERLEEND DOOR	1927	1928	1929	1930	1931	1932
	Fr.	Fr.	Fr.	Fr.	Fr.	Fr.
Den Staat . . . . .	363,560	998,808	969,890	1,063,653	973,585	833,935
De provincies . . . . .	889,266	1,724,908	1,492,839	1,992,350	747,639	1,918,070
De gemeenten . . . . .	9,381,722	14,433,832	15,704,324	15,304,166	19,258,432	19,555,952
<b>TOTAAL . . . . .</b>	<b>10,634,548</b>	<b>17,157,548</b>	<b>18,167,053</b>	<b>18,360,169</b>	<b>20,979,656</b>	<b>22,307,957</b>

Sedert 1 Januari 1927 verleent de Regeering geen subsidie meer aan de Rijks-middelbare inrichtingen (athenæums en middelbare scholen) daar de wedden en vergoedingen van het personeel dezer inrichtingen rechtstreeks door het departement van Kunsten en Wetenschappen worden betaald.

Er wordt eveneens onderwezen in de leervakken van het middelbaar onderwijs van den lageren en van den hooger grad onderscheidenlijk in de *pupillen-* en in de *cadettenschool*.

De uitgaven voor het middelbaar onderwijs hebben van 1928 tot 1932 respectievelijk 95, 100, 115, 120 en 113 miljoen beloopt, waarin de uitgaven voor personeel ten bedrage van 92, 97, 112, 113 en 109 miljoen begrepen waren. Sedert 1928 worden de door de gemeenten verschuldigde bijdragen verschoten door den Staat.

De leeraren voor het middelbaar onderwijs van den lageren grad worden opgeleid in de *Rijksnormaalscholen* of in de *bijzondere normaalscholen*; die voor het middelbaar onderwijs van den hooger grad in de *universiteiten*.

De Rijksmiddelbare normaalscholen en normaalafdeelingen omvatten in 1933-1934 twee afdeelingen voor mannen en vijf voor vrouwen; haar bevolking bedroeg deze laatste jaren :

JAREN.	MANNEN.	VROUWEN.	TOTAAL.	JAREN.	MANNEN.	VROUWEN.	TOTAAL.
1922-23	144	240	384	1928-29	79	191	270
1923-24	158	268	426	1929-30	89	158	247
1924-25	133	321	454	1930-31	79	185	264
1925-26	91	269	360	1931-32	91	158	249
1926-27	116	332	448	1932-33	147	225	372
1927-28	78	237	315	1933-34	210	273	483

### C. — STUDIEAANMOEDIGINGEN.

Er is bij de wetten van 15 October 1921 en 25 Juni 1927 een *Fonds der meestbe-gaafden* ingesteld, dat ten doel heeft aan de bijzonder begaafde en minvermogende kinderen de middelen te verschaffen om na de lagere school hun studien voort te zetten.

Als normale geldmiddelen der Fondsen heeft men de gemeentebijdragen, de provinciale toelagen (per inwoner vastgesteld) en de Rijkssubsidie, waarvan het bedrag niet beneden het totaal der gemeentebijdragen mag blijven. De bij de wet bepaalde bijdragen van Staat, provincies en gemeenten beliepen in 1932-33 4,262,947 frank; er werd tijdens genoemd dienstjaar toepassing gemaakt van art. 7 der wet, waarbij opheffing of vermindering van de bijdragen der openbare besturen voorzien is, wegens beschikbaarheid van gelden bij sommige Fondsen.

De beursaanvragen worden onderzocht door de schiftingscomité's, waarvan de samenstelling bij de wet is bepaald; er wordt omtrent deze aanvragen uitspraak gedaan door het college van burgemeester en schepenen (gemeentefondsen) of door de bestendige deputatie (arrondissementsfondsen), behoudens beroep op de hogere overheden.

Krachtens art. 9 der organieke wet gaan de beurshouders de zedelijke verplichting aan de hun verleende sommen terug te betalen, zoodra zij hiertoe in staat zullen zijn; het aantal terugbetalingen, ofschoon het tot dusverre vrij klein is (daar het Fonds slechts van 1922-23 af steun verleent) groeit elk jaar aan.

Hierbeneden aantal en bedrag der tijdens deze laatste jaren verleende beurzen.

STUDIËN waarvoor de beurzen werden verleend.	1926-27	1927-28	1928-29	1929-30	1930-31	1931-32	1932-33
<b>Aantal verleende beurzen.</b>							
Lagere normaalstudien . . . . .	1,294	1,205	1,094	1,020	986	1,043	1,236
Middelbare normaalstudien . . . . .	167	88	88	78	83	72	112
Middelb. van den lag. graad . . . . .	720	876	1,023	931	926	988	1,179
Middelb. van den hoog. graad . . . . .	1,047	1,311	1,542	1,619	1,549	1,698	1,756
Technische . . . . .	482	595	588	581	706	704	763
Andere . . . . .	262	255	319	316	351	383	398
<b>TOTAAL . . . . .</b>	<b>3,972</b>	<b>4,330</b>	<b>4,654</b>	<b>4,545</b>	<b>4,601</b>	<b>4,888</b>	<b>5,444</b>
<b>Bedrag der beurzen (in franks).</b>							
Lagere normaalstudien . . . . .	1,365,336	1,524,320	1,408,257	1,322,147	1,278,052	1,288,570	1,402,954
Middelbare normaalstudien . . . . .	185,050	128,080	134,250	122,475	132,100	111,150	140,300
Middelb. van den lag. graad . . . . .	484,770	692,097	823,680	805,797	830,416	797,021	859,740
Middelb. van den hoog. graad . . . . .	909,795	1,373,940	1,661,063	1,832,805	1,835,413	1,916,117	1,802,313
Technische . . . . .	364,529	577,240	608,147	576,482	693,407	645,367	564,260
Andere . . . . .	267,362	319,525	403,587	466,029	510,959	505,695	503,785
<b>TOTAAL . . . . .</b>	<b>3,576,842</b>	<b>4,615,202</b>	<b>5,038,984</b>	<b>5,125,735</b>	<b>5,280,347</b>	<b>5,263,920</b>	<b>5,273,352</b>

Op de 5,444 beurzen die in 1932-1933 verleend werden, kwamen er 2,839 ten goede aan de bijzondere (2,994,646 fr.) en 2,605 (2,278,706 fr.) aan de openbare scholen.

De ter beschikking van de schiftingscomité's gestelde gelden bedroegen 8,814,878 frank in 1930-1931, 8,187,194 frank in 1931-1932 en 7,368,922 frank in 1932-1933.

#### D. — HOOGER ONDERWIJS.

Het hooger onderwijs wordt gegeven in de universiteiten. Er bestaan twee Rijksuniversiteiten (Gent en Luik) en twee vrije universiteiten (Brussel en Leuven). De wet van 5 Juli 1920 heeft rechtspersoonlijkheid verleend aan de Rijksuniversiteiten te Gent en te Luik. De wet van 31 Juli 1923 heeft het gebruik van de talen aan de universiteit te Gent geregeld.

Hierbeneden overzicht van de bevolking dezer vier universiteiten gedurende deze laatste academiejaren.

UNIVERSITEITEN.	1926-27	1927-28	1928-29	1929-30	1930-31	1931-32	1932-33	1933-34
Gent . . . . .	1,641	1,597	1,650	1,690	1,806	1,881	1,851	1,744
Luik . . . . .	2,294	2,278	2,458	2,469	2,602	2,734	2,812	2,725
Brussel . . . . .	1,829	1,945	2,051	2,242	2,494	2,721	2,828	2,822
Leuven . . . . .	3,394	3,551	3,755	3,963	3,943	4,071	3,965	4,368
{ Belgische studenten	7,240	7,360	7,640	7,941	8,422	9,077	9,334	10,009
{ Vreemde studenten	1,918	2,011	2,274	2,423	2,423	2,330	2,122	1,650
TOTALEN.	9,158	9,371	9,914	10,364	10,845	11,407	11,456	11,659

Het aantal vrouwelijke studenten in 1933-34 beliep 1,527 (1,241 Belgische en 286 vreemde), 't zij 13,2 % van de gezamenlijke universitaire bevolking (12,3 % in 1932-33). In 1933-34 waren 679 vrouwelijke studenten ingeschreven in de faculteit der letteren en wijsbegeerte, 364 in de faculteit der wetenschappen en 263 in die der geneeskunde.

Het zijn de faculteiten der wijsbegeerte (2,381 studenten in 1933-34), der geneeskunde (2,624) en der wetenschappen (2,093), die de meeste studenten telden.

Volgende tabel geeft het aantal einddiploma's, die uitgereikt werden ingevolge de examens afgenomen door de faculteiten der vier universiteiten en door de speciale door de Regeering ingestelde commissies :

AARD DER DIPLOMA'S	1928	1929	1930	1931	1932	1933
Doctor in de genees-, heel- en verloskunde . . . . .	249	233	195	239	216	264
Doctor in de rechtswetenschap . . . . .	205	229	240	229	222	271
Candidaat-notaris en licentiaat in het notariaat . . . . .	75	72	85	86	95	62
Doctor in de letteren en wijsbegeerte . . . . .	71	73	70	53	70	93
Doctor in de wis- en natuurkunde . . . . .	7	30	17	25	26	26
Doctor in de natuurwetenschappen . . . . .	17	30	15	23	27	20
Licentiaat in de scheikundige wetenschappen . . . . .	—	—	—	—	2	7
Licentiaat in de tandheelkunde . . . . .	—	—	—	4	7	10
Apotheker . . . . .	75	74	68	90	147	105
Burgerl. mijnbouwkundig ingen. . . . .	92	84	99	114	41	60
Burgerbouwkundig ingenieur . . . . .	15	24	25	29	16	42
Burgerlijk (electrotechnisch, werktuigkundig, metaalkundig, scheikundig) ingenieur . . . . .	—	—	—	7	19	68
Andere . . . . .	—	—	—	—	13	24
TOTAAL . . . . .	806	849	814	899	901	1,052

Het aantal vrouwen die gediplomeerd werden beliep 69 in 1931, 79 in 1932 en 112 in 1933.

Benevens de universiteiten geven sommige inrichtingen waarvan de voornaamste hierbeneden vermeld zijn, eveneens hooger onderwijs :

INRICHTINGEN.	1930-31		1931-32		1932-33		1933-34	
	Studenten		Studenten		Studenten		Studenten	
	Bel-gische	vreemde	Bel-gische	vreemde	Bel-gische	vreemde	Bel-gische	vreemde
Institut St-Louis te Brussel	208	—	251	1	267	2	252	—
Collège N.-Dame de la Paix, te Namen	119	1	148	—	.....	.....	141	2
Fac. der letteren en wijsbegeerte	84	—	78	—	.....	.....	106	—
Fac. der letteren en wijsbegeerte								
Fac. d. wetensch.								
Hoogere Handelsscholen en Hoogere technische scholen . . . . .	9,190	1,069	9,183	999	.....	.....	.....	.....
Veeartsenijschool . . . . .	78	20	73	24	75	29	74	24
Koloniale hoogeschool . . . . .	66	—	73	1	45	1	53	2
Staatslandbouwhoogesch. (Gembloux)	130	00	115	89	123	61	112	58
Idem. (Gent)	56	1	49	—	54	1	59	2
Militaire school en Oefenschool . .	272	12	268	10	266	13	276	10
Krijgsschool . . . . .	41	12	38	11	41	6	39	1

#### D. — SPECIAAL ONDERWIJS.

Onder dit hoofdstuk zijn begrepen het nijverheids-, vak-, handels- en huishoudonderwijs, het landbouw-, militair en kunstonderwijs.

##### § 1. — NIJVERHEIDS-, VAK-, HANDELS- EN HUISHOUDONDERWIJS.

Het technisch onderwijs hangt af van den Dienst voor het technisch onderwijs verbonden aan het Ministerie van Openbaar Onderwijs. Het wordt beheerscht door een statuut ingevoerd bij koninklijk besluit van 10 Juli 1933, genomen ter uitvoering van de wet van 17 Mei 1933. Dit statuut rangschikt de inrichtingen en bepaalt de vereischten waaraan ze dienen te voldoen om door den Staat erkend en gesubsidieerd te worden.

In principe worden door de Regeering geen nijverheids- of vakscholen ingericht ; het initiatief dezer inrichting wordt door haar overgelaten aan de provincie- en gemeentebesturen, alsmede aan de particulieren. Zij beperkt er zich bij de initiatieven aan te moedigen en ze desnoods uit te lokken en aan de inrichters den noodigen raad te verschaffen om de school goede resultaten te doen opleveren.

Het toezicht op deze scholen wordt uitgeoefend door de ambtenaren inspecteurs van het technisch bestuur dat verbonden blijft aan het Ministerie van Economische zaken.

De Wetgevende Kamers stellen elk jaar de noodige kredieten ter beschikking van de Regeering om haar in staat te stellen toelagen te verleen aan de erkende scholen.

*Het hooger technisch onderwijs wordt gegeven :* in de speciale scholen voor technische ingenieurs, die den titel van technisch ingenieur verleen ; er bestaan thans elf scholen van dien aard ; in de vijf hogere technische scholen ingericht te Bergen, Gent, Kortrijk, Deynze en Aalst.



*Het technisch onderwijs* omvat thans 743 scholen voor jongens en 876 inrichtingen voor meisjes, verdeeld over volgende categorieën van inrichtingen, gerangschikt naar het doel of den graad van het onderwijs :

A. — *Scholen met volledig leerplan.*

1. Hoogere technische scholen. — 2. Middelbare technische scholen. — 3. Vakscholen. — 4. Leerwerkplaatsen. — 5. Handelshoogescholen. — 6. Handelsscholen. — 7. Scholen voor sierkunsten en scholen voor nijverheid en ambachten met kunstkarakter. — 8. Scholen voor maatschappelijk dienstbetoon.

B. — *Avondscholen.*

1. Hoogere nijverheidsscholen. — 2. Middelbare nijverheidsscholen. — 3. Handelsscholen. — 4. Scholen voor sierkunsten en scholen voor nijverheid en ambachten met kunstkarakter. — 5. Nijverheidsscholen van den lageren graad. — 6. Avondvakscholen.

C. — *Speciale scholen voor meisjes.*

1. Vakscholen van den middelbaren graad. — 2. Vakscholen van den lageren graad. — 3. Leerwerkplaatsen. — 4. Zondag- en avondvakcursussen. — 5. Huishoudscholen. — 6. Zondag- en avondhuishoudscholen.

D. — *Normaalcursussen.*

Normaalscholen en normaalcursussen.

§ 2. — *LANDBOUWONDERWIJS.*

Het landbouwonderwijs hangt af van den Dienst voor het technisch onderwijs ; het werd ingericht krachtens de wet van 15 November 1919 en het uitvoeringsbesluit van 30 Juni 1933, die het statuut vormen van het landbouwonderwijs.

Dit onderwijs omvat : het veeartsenij-, landbouw-, tuinbouw- en landbouwhuishoudonderwijs.

De Staat bezit verschillende landbouwonderwijsinrichtingen : de Rijksveeartsenijschool te Cureghem, de Rijkslandbouwhoogescholen te Gent en te Gembloux, de Middelbare landbouwschool te Hoei, de Tuinbouwscholen te Gent en te Vilvoorde en het Hooger normaalinstuut voor landbouwhuishoudkunde te Laeken.

Het toezicht op deze landbouwonderwijsinrichtingen wordt verzekerd door de ambtenaren inspecteurs van het technisch bestuur dat verbonden blijft aan het Ministerie van Landbouw.

*Het hooger landbouwonderwijs* wordt gegeven in volgende inrichtingen :

A. — Inrichtingen die den titel van doctor in de veeartsenijkunde verleen : Rijksveeartsenijschool te Cureghem.

B. — Landbouwhoogescholen die den titel van landbouwingenieur, van landbouwscheikundig ingenieur, van ingenieur van waters en bosschen, van koloniaal landbouwingenieur, van tuinbouwingenieur, van ingenieur der landelijke genie, van

ingenieur van landbouwnijverheid en licentiaat in de landbouwwetenschappen :  
 1. Rijkslandbouwhoogeschool te Gembloux ; — 2. Rijkslandbouwhoogeschool  
 te Gent ; — 3. Landbouwhoogeschool verbonden aan de Katholieke Universiteit te  
 Leuven.

Het door den Staat *erkend en gesubsidieerd landbouwonderwijs* omvat thans :  
 1 landbouwhoogeschool verbonden aan de Katholieke Universiteit te Leuven ; 32  
 scholen en 21 afdelingen voor middelbaar landbouw- en tuinbouwonderwijs ; 6 land-  
 bouwhuishoudscholen van den hooger graad ; 70 scholen en afdelingen voor middel-  
 baar landbouwhuishoudonderwijs.

Het *vervolgonderwijs* voor jongens omvat thans : 50 gewestelijke scholen inge-  
 richt door bemiddeling van het technisch bestuur van het Ministerie van Landbouw ;  
 35 gewestelijke bijzondere scholen onder toezicht van het Ministerie van Landbouw en  
 gesubsidieerd door den Dienst voor het technisch onderwijs ; 560 vervolgfafdeelingen.

Het *vervolgonderwijs in de landbouwhuishoudkunde* omvat thans 110 vervolgf-  
 afdeelingen

De hierboven vermelde afdelingen zijn gerangschikt, overeenkomstig artikel 2  
 van het koninklijk besluit van 30 Juni 1933, naar het doel en den graad van het onder-  
 wijs :

A. — Scholen met volledig leerplan voor jongens : 1<sup>o</sup> landbouwhoogescholen ;  
 2<sup>o</sup> scholen en afdelingen van den middelbaren graad ; 3<sup>o</sup> scholen voor landbouw-  
 mechanica.

B. — Vervolgcurssussen voor jongens : 1<sup>o</sup> tijdelijke en gewestelijke scholen ;  
 2<sup>o</sup> vervolgfafdeelingen ; 3<sup>o</sup> landbouwnormaalcurssussen.

C. — Scholen met volledig leerplan voor meisjes : 1<sup>o</sup> hogere landbouwhuishoud-  
 scholen ; 2<sup>o</sup> scholen en afdelingen voor landbouwhuishoudonderwijs van den  
 middelbaren graad.

D. — Vervolgonderwijs voor meisjes : 1<sup>o</sup> vervolgfafdeelingen ; 2<sup>o</sup> normaalcur-  
 sussen in de landbouwhuishoudkunde.

### § 3. — KUNSTONDERWIJS.

Er bestaan in het Rijk tweeërlei inrichtingen voor kunstonderwijs : de eene hebben  
 ten doel het onderwijs in de graphische en beeldende kunsten, de andere het muziek-  
 onderwijs. Tot de eerste categorie behooren de Koninklijke Academie voor Schoone  
 Kunsten te Antwerpen, die een Rijksinrichting is, en de andere Academies voor schoone  
 kunsten en teekenscholen (62 in 1933-34) die subsidie ontvangen en onder toezicht  
 staan van den Staat ; deze inrichtingen worden opgericht en beheerd door de gemeen-  
 ten. Tot de tweede categorie behooren de koninklijke conservatoriums, de andere  
 gemeentelijke conservatoriums en muziekscholen (127 in 1933-34) die subsidie ont-  
 vangen en onder toezicht staan van den Staat.

Volgende tabel vermeldt de bevolking der verschillende inrichtingen voor kunst-  
onderwijs :

ONDERWIJS- INRICHTINGEN	1927-28	1928-29	1929-30	1930-31	1931-32	1932-33
Koninklijke academie van schoone kunsten, te Antwerpen . . . . .	570	580	618	617	629	647
Andere academies en teekenscholen dan de Academie te Antwerpen . . .	10,101	10,640	10,741	10,561	9,945	10,788
Koninklijke conservatoriums . . . . .	2,601	2,418	2,404	2,139	2,080	1,985
Andere conservatoriums en muziek- scholen . . . . .	24,700	25,090	26,904	27,670	26,605	25,427

Deze laatste jaren wordt een aanmerkbare vermindering waargenomen in de  
bevolking der koninklijke conservatoriums. De conservatoriums en muziekscholen  
tellen een vrij gelijk aantal mannelijke en vrouwelijke leerlingen ; aan de academies  
en teekenscholen bestaat er daarentegen een zeer sterke meerderheid mannelijke  
leerlingen.

#### § 4. — MILITAIR ONDERWIJS.

Het onderwijs, ingericht door het Ministerie van Landsverdediging, heeft ten doel  
aan de ingelijfd en lager of middelbaar onderwijs te verschaffen, dit te ontwikkelen, of  
de militairen geschikt te maken om in de kaders van het leger plaats te nemen. Beneden-  
staande tabel vermeldt de bevolking, bij de heropening van de verschillende cursussen  
en inrichtingen afhangelende van het Ministerie van Landsverdediging.

CURSUSSEN EN INRICHTINGEN	1928-29	1929-30	1930-31	1931-32	1932-33
Centrale wetenschap- pelijke school { normaalafdeel.	73	107	96	51	66
{ speciale afdeel.	25	21	12	16	20
Militaire school en Oefenschool . .	275	277	267	265	266
Krijgsschool . . . . .	50	42	40	41	39
Pupillenscholen . . . . .	726	735	764	761	808
Cadettenscholen . . . . .	183	184	191	193	205
Cursussen voor candidaat-aanvul- lingsgegradueerden . . . . .	2,367	2,694	2,385	2,399	2,749
Cursussen voor vrijwilligers die ver- langen plaats te nemen in het subal- terne kader . . . . .	993	925	1,489	1,420	348
Avond- { Administratie-cursus . . . . .	834	852	647	575	657
cur- { Cursus in de Vlaamsche en					
sussen { in de Fransche taal . . . . .	1,661	1,567	(a)	(a)	(a)
{ Cursus voor analphabeten . . . . .	1,619	1,280	873	800	752
{ Wetenschappelijke cursus . . . . .	1,109	1,024	2,010	2,529	2,323

(a) Opgeheven cursussen.

HOOFDSTUK V.

EEREDIENSTEN.

§ 1. — BEZOLDIGD PERSONEEL VAN DEN KATHOLIEKEN EEREDIENST.

Op 1 Januari 1933 telde het bezoldigd personeel van den katholieken eeredienst 6,315 leden, waaronder 3,250 succursale-bediensaren en 2,368 onderpastoors. Dit personeel was alsdan ingedeeld als volgt :

Bisdom Mechelen . . . . .	1,601	Bisdom Luik . . . . .	1,243
» Brugge . . . . .	706	» Namen . . . . .	1,053
» Gent . . . . .	802		
» Doornik . . . . .	910	HET RIJK . . . . .	6,315

Tijdens genoemd jaar telde het bezoldigd personeel van den protestantschen, anglicaanschen en israëlietischen eeredienst onderscheidenlijk 34, 9 en 17 leden.

§ 2. — KLOOSTERGEMEENTEN.

Evenals in 1920 werd op 31 December 1930, tegelijk met de algemeene volkstelling, een telling van de kloostergemeenten gehouden.

Volgende tabel bevat de vergelijkende cijfers dezer twee tellingen :

PERSONEEL	AANTAL GE- NOOTSCHAPPEN		AANTAL, KLOOSTERLINGEN				TOTALEN.			
	1920	1930	geb. in België		geb. in den vr.		1910	1920	1930	
			1920	1930	1920	1930				
Klooster- lingen	mannen	320	456	6,674	8,304	3,184	2,778	10,376	9,858	11,082
	vrouwen	1,443	1,847	34,336	38,853	10,317	9,038	47,975	44,653	47,891
TOTAAL	1,763	2,303	41,010	47,157	13,501	11,816	58,351	54,511	58,973	

Het aantal in 1930 getelde kloosterlingen is, op eenige honderdtallen na, gelijk aan dat van 1910 ; van de 58,351 in laatstgenoemd jaar getelde kloosterlingen waren er 20,211 geboren in den vreemde ; in 1930 telt men daarentegen nog enkel 11,816 buiten het Rijk geboren kloosterlingen.

Het aantal kloosterlingen behorende tot uitsluitend onderwijzende gemeenten, wier kloosterhuis in België gelegen is, beliep 19,147 in 1910, 21,017 in 1920 en 22,863 in 1930.

§ 3. — GIFTEN AAN DE KLOOSTERGEMEENTEN VOOR ZIEKENVERPLEGING EN AAN DE EEREDIENSTINSTELLINGEN.

Hierna bedrag (in franks) der giften en legaten aan de kloostergemeenten voor ziekenverpleging en aan de eeredienstinstellingen :

JAREN	Klooster- gemeenten voor ziekenverpleging	Eeredienst- instel- lingen	JAREN	Klooster- gemeenten voor ziekenverpleging	Eeredienst- instel- lingen
1924	15,000	4,424,481	1929	—	8,380,177
1925	—	3,228,621	1930	196,734	19,419,592
1926	20,000	3,476,707	1931	15,000	6,410,098
1927	7,600	4,430,289	1932	—	8,695,039
1928	—	5,989,190			

HOOFDSTUK VI.  
RECHTSWEZEN.

A. — BURGERLIJKE ZAKEN.

Volgende cijfers geven een overzicht van de werkzaamheid der burgerlijke gerechten.

*Vrederechten.*

	JAREN.			
	1928	1929	1930	1931
In der minne geregelde zaken of zaken zonder bekend gevolg . . . . .	59,116	54,828	61,219	61,469
Afgedane zaken . . . . .	46,052	44,384	44,342	40,487
Totaal der afgedane zaken . . . . .	105,168	99,212	105,561	101,956

*Rechtbanken van koophandel.*

Nieuwe zaken aangebracht gedurende het jaar . . . . .	46,255	49,694	61,328	73,376
Afgedane zaken . . . . .	55,263	57,304	64,069	80,555
waarvan bij vonnis . . . . .	38,785	41,307	51,052	63,850
Onafgedane zaken . . . . .	25,637	22,655	29,459	32,780
Aantal { uitspraken van surséance . . . . .	1	—	4	7
{ Gehomologeerde faillissement- voorkomende akkoorden . . . . .	105	98	218	230
{ faillietverklaringen . . . . .	516	497	635	976

*Faillissementen.* — In 1931 werden 317 faillissementen door liquidatie vereffend (1930 : 321 ; 1929 : 275) ; het bedrag van het te gelde gemaakt actief beliep 41.275.000 frank, terwijl het onderhandsch passief 149,362.000 frank bedroeg ; na betaling van de onkosten (1.942.000 fr.) en van de honoraria der curatoren (2.068.000 fr.), werd 19.800.000 fr. uitgekeerd aan de preferente crediteuren en 17.464.000 fr. aan de concurrente crediteuren.

*Rechtbanken van eersten aanleg.*

Nieuwe zaken aangebracht gedurende het jaar . . . . .	18,322	19,838	20,084	20,700
Afgedane zaken . . . . .	18,650	18,627	20,054	20,543
waarvan bij vonnis . . . . .	13,338	13,723	13,521	14,893
Onafgedane zaken . . . . .	25,413	27,041	27,536	28,221
Aantal uitspraken { tot echtscheiding . . . . .	2,057	2,573	2,434	2,614
rechtsingang { tot scheiding van tafel verleende aan { en bed. . . . .	207	326	230	262
vorderingen				

*Hoven van Beroep.*

Ingeschreven zaken . . . . .	7,668	7,763	7,894	8,181
Afgedane . . . . .	3,176	3,105	3,209	3,475
waarvan bij arrest over den grond der zaken . . . . .	2,214	2,161	2,331	2,696
Onafgedane zaken . . . . .	4,492	4,658	4,685	4,706

*Hof van Verbreking.*

Ingeschreven zaken . . . . .	311	268	241	263
Afgedane . . . . .	178	152	132	122
Onafgedane . . . . .	133	116	109	141

## B. — STRAFZAKEN.

De statistiek van de strafzaken bestaat uit twee deelen : het eene genaamd « statistiek van de rechtsbedeeling », waarin de door de verschillende strafgerichten des Rijks berechte zaken worden opgegeven en dus de werkzaamheid der magistratuur staat uiteengezet ; het andere genaamd « Crimineele statistiek », waarin sommige vormen van de criminaliteit, beschouwd als sociaal verschijnsel, in cijfers zijn weergegeven.

## § I. — STATISTIEK VAN DE RECHTSBEDEELING.

Het aantal klachten, aangiften en processen-verbaal bij het parket aangebracht in 1931 (rechtstreeks ontvangen door het openbaar ministerie en de onderzoeksrechters of aan het openbaar ministerie overgemaakt door de ondergeschikte overheden : vrederechters, burgemeesters, rijkswacht) beliep 248,549 tegen 250,263 in 1930 en 235,812 in 1929 ; het aantal zonder gevolg gebleven zaken beliep 137,191 in 1931, 137,216 in 1930 en 126,659 in 1929, 't zij ongeveer de helft van het totaal klachten, aangiften en processen-verbaal.

De werkzaamheid der politierechtbanken, wat de politiezaken betreft, heeft zich voorgedaan als volgt :

OPSOMMING.	1929		1930		1931	
	ABSOLUT. CIJFERS	VERH. %	ABSOLUT. CIJFERS	VERH. %	ABSOLUT. CIJFERS	VERH. %
Beklaagden vrijgesproken of buiten vervolging gesteld wegens onbevoegdheid der rechtbank	17,956	10.2	19,585	10.4	19,421	9.9
Veroordeelde beklaagden . . .	157,499	89.8	169,258	89.6	177,090	90.1
TOTAAL DER BEKLAAGDEN .	175,455	100.0	188,843	100.0	196,511	100.0

Op 't gezamenlijk aantal veroordeelden :

Werden tot gevangenzitting veroordeeld :

In 1924	2,133 beklaagden	of	1.2 %	In 1928	668 beklaagden	of	0.4 %
» 1925	994	»	0.6 %	» 1929	603	»	0.4 %
» 1926	824	»	0.5 %	» 1930	649	»	0.4 %
» 1927	610	»	0.4 %	» 1931	531	»	0.3 %

Werden tot geldboete veroordeeld :

In 1924	181,416 beklaagden	of	98.8 %	In 1928	156,174 beklaagden	of	99.6 %
» 1925	172,742	»	99.4 %	» 1929	156,896	»	99.6 %
» 1926	174,255	»	99.5 %	» 1930	168,609	»	99.6 %
» 1927	160,367	»	99.6 %	» 1931	176,559	»	99.7 %

Onder de veroordeelde beklaagden, werden voorwaardelijk veroordeeld :

In 1924	67,538 beklaagden	of	36.8 %	In 1928	60,761 beklaagden	of	38.7 %
» 1925	63,189	»	36.4 %	» 1929	56,200	»	35.7 %
» 1926	63,718	»	36.4 %	» 1930	58,515	»	34.6 %
» 1927	60,988	»	37.9 %	» 1931	62,853	»	35.5 %

In 1931 werden 2.919 beklaagden (1930 : 2.856) ter beschikking van de Regeering gesteld, bij toepassing van de wet van 27 November 1891 op de landlooperij en bedelarij. Er werden anderdeels 7.398 veroordeelingen uitgesproken in 1930 en 6.540 in 1931 voor schoolwetovertreding; de desbetreffende veroordeelingen zijn sedert 1926 ongeveer met de helft verminderd.

In 1931 hebben de politierechtbanken geen uitspraak meer te doen gehad inzake kieswetovertreding.

Volgende vonnissen werden uitgesproken door de *correctioneele rechtbanken* (boschmisdrijven niet inbegrepen) :

OPSOMMING.	1929		1930		1931	
	ABSOLUT. CIJFERS	VERH. %	ABSOLUT. CIJFERS	VERH. %	ABSOLUT. CIJFERS	VERH. %
Vrijgesproken beklaagden . .	9,121	17.6	9,034	17.6	8,833	17.3
Veroordeelde beklaagden . . .	42,792	82.4	42,290	82.4	42,336	82.7
TOTAAL DER BEKLAAGDEN .	51,913	100.0	51,324	100.0	51,169	100.0

Op 't gezamenlijk aantal beklaagden :

Werden tot gevangenzitting veroordeeld :

In 1925	15,060 beklaagden of	31.7 %	In 1929	15,496 beklaagden of	36.2 %
» 1926	15,341 »	34.3 %	» 1930	14,904 »	35.2 %
» 1927	16,788 »	37.3 %	» 1931	15,010 »	35.5 %
» 1928	15,073 »	35.5 %			

Werden tot geldboete veroordeeld :

In 1925	32,410 beklaagden of	68.3 %	In 1929	27,296 beklaagden of	63.8 %
» 1926	29,333 »	65.7 %	» 1930	27,386 »	64.8 %
» 1927	28,232 »	62.7 %	» 1931	27,326 »	64.5 %
» 1928	27,394 »	64.5 %			

Onder de veroordeelde beklaagden, werden voorwaardelijk veroordeeld :

In 1925	19,770 beklaagden of	41.7 %	In 1929	17,911 beklaagden of	41.9 %
» 1926	16,978 »	38.0 %	» 1930	16,689 »	39.5 %
» 1927	18,500 »	41.1 %	» 1931	16,747 »	39.6 %
» 1928	18,100 »	42.6 %			

In den loop der jaren 1929 tot 1931 hebben de correctioneele rechtbanken onderscheidenlijk 346, 306 en 390 personen te vonnissen gehad voor boschwetovertredingen; ze hebben terzake 281, 277 en 359 veroordeelingen uitgesproken.

Het aantal beklaagden, tegen wie arresten van de *Hoven van Beroep* werden uitgesproken, bedroeg :

In 1925 . . . . .	4,315 (a)	In 1929 . . . . .	4,983
» 1926 . . . . .	4,626 (a)	» 1930 . . . . .	4,980
» 1927 . . . . .	4,697	» 1931 . . . . .	4,927
» 1928 . . . . .	4,961		

De geheel of gedeeltelijk vernietigde arresten beliepen te zamen :

In 1925 . . . . .	1,521 of 47.1 % (a)	In 1929 . . . . .	1,694 » 47.8 %
» 1926 . . . . .	1,712 » 51.1 % (a)	» 1930 . . . . .	1,756 » 51.0 %
» 1927 . . . . .	1,547 » 43.6 %	» 1931 . . . . .	1,631 » 47.7 %
» 1928 . . . . .	1,670 » 47.9 %		

(a) Niet inbegrepen de arresten van het Hof van Beroep te Gent, waarvan het archief in den brand van het Justitiepaleis verwoest werd.

De Hoven van Assisen hebben in 1931, 91 zaken berecht (alle crimineele) tegen 97 in 1930. Van de 110 beklaagden die gevonnist werden in 1931, werden er 14 (12.70 %) vrijgesproken, 94 (85.5 %) veroordeeld tot verschillende straffen en 2 geïnterneerd krachtens de wet op de bescherming der maatschappij.

Bij de krijgsraden had men 1,302 veroordeelingen en 138 vrijspraken. Het Militair Gerechtshof heeft 89 individueele vonnissen hervormd en 127 bevestigd. Ten slotte heeft het Hof van Verbreking 539 voorzieningen verworpen en 56 uitspraken verbroken.

§ 2. — CRIMINEELE STATISTIEK.

Het aantal veroordeelden beliep :

In 1925 . . . . .	42,409	waarvan 25,655 voor de eerste maal en 16,754 voor recidive.
» 1926 . . . . .	42,254	» 24,985 » 17,269 »
» 1927 . . . . .	43,099	» 25,514 » 17,585 »
» 1928 . . . . .	41,597	» 24,298 » 17,299 »
» 1929 . . . . .	40,130	» 23,289 » 16,841 »
» 1930 . . . . .	39,954	» 23,249 » 16,705 »
» 1931 . . . . .	38,262	» 22,279 » 15,983 »

Hierbeneden indeeling van de veroordeelden per geslacht :

In 1925 . . . . .	31,451	mannen	10,958	vrouwen, 't zij	25.8 %
» 1926 . . . . .	31,620	»	10,634	»	25.2 %
» 1927 . . . . .	32,319	»	10,780	»	25.0 %
» 1928 . . . . .	31,181	»	10,416	»	25.0 %
» 1929 . . . . .	31,016	»	9,114	»	22.7 %
» 1930 . . . . .	31,313	»	8,641	»	21.6 %
» 1931 . . . . .	29,941	»	8,321	»	21.7 %

Volgende tabel geeft voor 1931 de indeeling op van de veroordeelden, naar hun leeftijd op het oogenblik van het delict ; hier bemerkt men dat de criminaliteit haar hoogste coëfficiënten bereikt onder de delinquenten van 21 tot 35 jaar, die ongeveer de helft van het gezamenlijke vertegenwoordigen.

GROEPEN VAN LEEFTIJDEN	ABSOLUTE CIJFERS			PERCENTAGES		
	Mannen	Vrouwen	Totaal	Mannen	Vrouwen	Totaal
Van 16 tot jonger dan 18 jaar.	776	220	996	2.59	2.64	2.60
» 18 » 21 »	2,505	568	3,073	8.37	6.83	8.03
» 21 » 25 »	4,726	989	5,715	15.78	11.89	14.94
» 25 » 30 »	6,087	1,520	7,607	20.33	18.27	19.88
» 30 » 35 »	4,851	1,313	6,164	16.20	15.78	16.11
» 35 » 40 »	3,404	1,143	4,547	11.37	13.74	11.88
» 40 » 45 »	2,519	898	3,417	8.41	10.79	8.93
» 45 » 50 »	1,939	620	2,559	6.48	7.45	6.69
» 50 » 55 »	1,347	449	1,796	4.50	5.40	4.69
» 55 » 60 »	921	308	1,229	3.08	3.70	3.21
» 60 » 70 »	730	255	985	2.44	3.06	2.58
Van 70 jaar en ouder . . . . .	130	37	167	0.43	0.44	0.44
Leeftijd onbekend . . . . .	6	1	7	0.02	0.01	0.02
TOTAAL . . . . .	29,941	8,321	38,262	100.00	100.00	100.00

Onder de veroordeelde personen had men er 31,805 (79.6 %) in 1930 en 29,910 (78. %) in 1931 die geen of onvoldoende kennis hadden van lezen en schrijven.



## HOOFDSTUK VII.

## MILITIE EN LEGER.

## § I. — MILITIE.

De werving geschiedt door middel van jaarlijksche oproepingen en van vrijwillige dienstnemingen.

De militiebepalingen zijn thans beheerscht door de wetten van 10 Maart en 4 Augustus 1923, samengeschakeld bij koninklijk besluit van 15 Augustus 1923 onder den titel: « Wet op de militie, de werving en de dienstverplichtingen ».

De voornaamste bepalingen dezer wet luiden als volgt :

1<sup>o</sup> Ieder Belgisch burger is den militairen dienst verschuldigd ; buiten het geval van lichamelijke ongeschiktheid kan geen vrijstelling van den militairen dienst verleend worden.

2<sup>o</sup> De militaire verplichtingen duren vijf en twintig jaar, waarvan vijftien jaar in het actieve leger en dezès reserve ;

3<sup>o</sup> Er is een wervingsreserve tot stand gebracht ; elke Belg wordt daarin ingeschreven van af het jaar, waarin hij zeventien jaar wordt ;

4<sup>o</sup> De wet vervangt de inschrijving op vordering door een jaarlijksche teiling van de jongelieden, die den vereischten leeftijd bereikt hebben om ingeschreven te worden in de wervingsreserve ;

5<sup>o</sup> De wet richt wervingsbureelen in die zich inzonderheid met de keuring van de militieplichtigen bemoeien ;

6<sup>o</sup> Het recht om vervroegden dienst te doen wordt schier algemeen ;

7<sup>o</sup> De vrijstellingen wegens zedelijke oorzaken zijn afgeschaft en vervangen door uitstellen ;

8<sup>o</sup> Er mogen ontheffingen van werkelijken dienst verleend worden, voor zoover het aantal voor den dienst aangewezenen het bij de wet vastgesteld cijfer overtreft ;

9<sup>o</sup> De wet bevoorrecht de kinderrijke gezinnen, welker inkomsten een bepaald maximum niet te boven gaan. Een der ingeschrevenen dier gezinnen kan een onbepaald uitstel verkrijgen, gelijk aan vrijstelling van den dienst in vreedestijd.

Volgende tabel vermeldt de uitkomsten der wervingsverrichtingen voor de jongste lichtenngen.

JAREN	KEURING			UITSLAG DER KEURING			VAN DEN DIENST ONTHEVEN	CONTIN- GENT
	Ingeschr. opgeroepen tot de keuring	Ingeschr. die niet gekeurd werden	Ingeschr. evenen die gekeurd werden	Vrijgesteld	Verdaagd	Aangewezen vt den ge- wapenden dienst		
1929	89,545	20,109	69,436	12,302	8,343	48,791	4,791	44,000
1930	89,627	21,228	68,399	11,120	10,179	47,100	3,196	43,904
1931	90,096	21,627	68,469	12,921	9,600	45,948	1,948	44,000
1932	94,583	22,146	72,437	13,205	10,184	49,048	5,048	44,000
1933	94,547	22,163	72,384	13,635	10,270	48,479	4,479	44,000
1934	91,925	22,745	69,180	10,494	10,401	48,285	4,285	44,000

## § 2. — LEGER.

*Legersterkte.* — Het leger is samengesteld uit manschappen onder de wapens en uit manschappen met verlof zonder soldij of met onbepaald verlof, die in geval van mobilisatie worden binnengeropen. Het algemeen effectief per wapen der aanwezige manschappen bedroeg :

WAPENS	1927	1928	1929	1930	1931	1932	1933
Infanterie . . . . .	27,398	26,799	27,199	32,010	31,515	31,568	30,495
Cavalerie . . . . .	5,034	5,059	5,433	5,619	5,789	5,613	5,366
Artillerie . . . . .	12,583	13,020	13,563	12,866	12,750	12,800	12,329
Genie . . . . .	4,780	4,356	4,567	5,065	5,091	5,129	4,913
Luchtvaart . . . . .	2,833	3,016	2,917	2,819	2,516	2,478	2,370
Vervoerkorps . . . . .	3,666	3,587	3,638	3,344	2,847	2,546	2,377
Geneeskundige dienst . . .	1,960	1,945	2,014	1,983	1,876	1,817	1,892
Intendance . . . . .	1,380	1,322	1,131	836	934	1,082	1,233
Diversen . . . . .	4,343	4,055	3,995	4,264	4,075	4,130	4,291
<b>TOTALEN . . . . .</b>	<b>63,977</b>	<b>63,159</b>	<b>64,457</b>	<b>68,806</b>	<b>67,393</b>	<b>67,163</b>	<b>65,266</b>

Het effectief der troepen (aanwezigen) bedroeg per categorie :

	1927	1928	1929	1930	1931	1932	1933
Wederdienstnemenden . . . . .	14,655	16,192	16,736	17,647	19,767	19,825	19,529
Vrijwilligers . . . . .	1,526	1,771	2,249	3,229	4,007	3,820	2,750
Miliciens . . . . .	43,761	41,166	41,454	43,951	39,623	39,501	38,864
<b>TOTALEN . . . . .</b>	<b>59,942</b>	<b>59,129</b>	<b>60,439</b>	<b>64,827</b>	<b>63,397</b>	<b>63,146</b>	<b>61,143</b>

Het leger telde in 1931, 1932 en 1933 onderscheiden lijk 3.996, 4.017 4.123 aanwezige officieren, zonder de opperofficieren, noch de officieren in dienst in de kolonie en bij de rijkswacht.

De inlichtingen betreffende de bevolking der militaire onderwijsinrichtingen (Militaire school, Krijgsschool, Pupillenscholen, Cadettenscholen, enz.) zijn te vinden bladzijde LXVII van dit *Jaarboek*.

## HOOFDSTUK VIII.

## OPENBARE FINANCIËN.

## A. — STAATSFINANCIËN.

Naar de voorloopige budgetaire rekeningen bedroegen de ontvangsten en uitgaven van allerhanden aard (a) (bijkredieten inbegrepen):

JAREN.	ONTVANGSTEN (1,000 frank.)	UITGAVEN (1,000 frank.)	OVERSCHOT der ontvangsten of der uitgaven (1,000 fr.)
1928	12,142,382	10,740,110	+ 1,402,272
1929	13,598,624	12,259,403	+ 1,339,221
1930	10,944,376	12,695,160	— 1,750,784
1931	9,668,292	12,074,281	— 2,405,989
1932	8,842,077	11,603,068	— 2,760,991
1933	10,409,992	11,321,995	— 912,003

Het tekort der dienstjaren werd gedekt door middel van de opbrengst der leeningen.

Hierbeneden uiteenzetting van de ontvangsten naar den aard (b) (duizendtallen franks).

AARD DER ONTVANGSTEN	1930	1931	1932	1933
Gewone ontvangsten:				
Rechtstreeksche belastingen . . . . .	2,868,180	2,678,322	2,337,617	2,979,750
Douanen, accijnzen en allersh. ontv. . . . .	2,332,272	2,338,969	2,675,026	2,776,933
Registratie en domeinen . . . . .	2,871,723	2,510,360	2,627,457	2,816,456
Retributies . . . . .	7,216	8,788	6,836	430,170(e)
Kapitalen en inkomsten . . . . .	340,420	185,563	164,027	176,150
Terugbetalingen . . . . .	465,935	216,334	236,721	700,402
TOTAAL . . . . .	8,885,746	7,938,336	8,047,684	9,879,861
Uitzonderingsontvangsten . . . . .	1,864	241	108	12
Buitengewone ontvangsten (a) . . . . .	66,275	33,710	25,078	25,168
Ontvangsten voor herstel (b) . . . . .	870,651	844,096	204,147	212,958
Vergoedingsontvangsten . . . . .	753,691	449,464	238,018	330,577
Verkeerswezen . . . . .	117,876	106,654	74,374	—
Posterijen, telegrafie, telefonie . . . . .	404,787	428,169	421,893	—
ALGEMEEN TOTAAL . . . . .	11,100,890	9,800,670	9,011,302	10,448,576

(a) Opbrengst der leeningen niet inbegrepen. — (b) De leeningen waarvan de opbrengst in ontvangst is genomen op de buitengewone begrooting zijn in deze tabel niet vermeld, terwijl de opbrengst der effecten uitgegeven ter vereffening van oorlogsschadevergoeding op de begrooting der ontvangsten voor herstel is gebracht. — (c) Met inbegrip van de bedrijfsontvangsten van Posterijen en Zeewezen.

Onder de geraamde ontvangsten beliepen de belastingen (rechtstreeksche belastingen, douanen en accijnzen, registratie en domeinen) 9,180 miljoen (73.8 %) in 1928, 10,076 miljoen (72.7 %) in 1929, 8,072 miljoen (72.7 %) in 1930, 7,528 miljoen (76.8 %) in 1931, 7,640 miljoen (84.8 %) in 1932 en 8,573 miljoen (8.20 %) in 1933.

De uitgaven, met inbegrip van de bijkredieten, beliepen (duizendtallen franks) :

AARD DER UITGAVEN		1930	1931	1932	1933
Gewone uitgaven	Staatsschuld . . . . .	4,228,713	3,222,486	3,001,829	3,164,869
	Landsverdediging . . . . .	1,175,868	1,150,684	969,821	855,735
	Kunsten en Wetenschappen . . . . .	1,076,649	1,074,686	991,096	—
	Openbaar Onderwijs . . . . .	—	—	—	1,035,841
	Arbeid en Nijverheid . . . . .	764,934	1,070,795	2,343,384	—
	Maatsch. Voorzorg en Volksgezondheid . . . . .	—	—	—	532,967
	Financien . . . . .	387,278	386,132	361,690	337,048
	Justitie . . . . .	350,681	347,833	313,250	292,738
	Binnenl. Zak. en Volksgez. . . . .	186,758	152,211	95,500	—
	Binnenl. Zaken . . . . .	—	—	—	48,668
	Openb. Werken . . . . .	524,796	435,022	279,273	233,632
	Verkeerswezen . . . . .	—	—	—	164,306
	Posterijen, Telegr. en Telef. . . . .	—	—	—	394,547
	Overige diensten . . . . .	1,563,979	1,658,989	1,254,972	1,479,821
Totaal der gewone uitgaven . . . . .		10,259,656	9,498,838	9,610,815	9,566,753
Buitengewone uitgaven . . . . .		1,215,658	773,921	370,550	898,057
Onvaste uitgaven voor oorlogsschadeherstel . . . . .		337,891	1,040,645	997,868	855,273
Verkeerswezen . . . . .		346,278	268,439	191,251	1,320 a)
Posterijen, Telegrafie, Telefonie . . . . .		535,677	492,438	432,584	591 b)
ALGEMEEN TOTAAL . . . . .		12,695,160	12,074,281	11,603,068	11,321,994

De soms gevoelige verschillen die in de begrotingen der verschillende ministeries gevonden worden zijn, benevens de noodzakelijkheid van nieuwe uitgaven, te verklaren door den overgang van diensten van het eene departement naar het andere. Wat de gewone begroting der Staatsschuld betreft, zijn de lasten der oorlogspensioenen, die tot in 1930 in bewuste begrooting begrepen waren, in 1931 verbonden aan de begrooting der uitgaven voor oorlogsschadeherstel.

Op de gezamenlijke gewone begrooting beliep het percentage der eigenlijke staatschuldutgaven 33.9 % in 1931, 31.2 % in 1932 en 33.1 % in 1933; de begrooting van het Ministerie van Openbaar Onderwijs (Kunsten en Wetenschappen) vertegenwoordigde voor genoemde dienstjaren 11.3 %, 10.3 % en 10.8 % der gewone uitgaven; die der Landsverdediging 12.1, 10.1 en 8.9 %.

a) Buitengewone uitgaven overgedragen van vorige dienstjaren.

De Staatsschuld stond op 31 December als volgt (duizendtallen franks):

STAATSSCHULD (a)	1929	1930	1931	1932	1933	1934
<b>Gevestigde schuld.</b>						
Binnenlandsche schuld .	11,015,317	13,736,376	15,079,478	16,072,075	17,460,757	17,364,985
Onrechtstreeksche schuld	11,013,683	11,196,886	11,204,294	11,169,146	11,111,904	11,053,255
Buitenlandsche schuld .	27,668,013	26,766,067	25,630,284	26,398,273	26,009,618	26,513,365
<b>TOTAAL der gevestigde schuld . . . . .</b>	<b>49,697,013</b>	<b>51,699,329</b>	<b>51,914,056</b>	<b>53,639,494</b>	<b>54,582,279</b>	<b>54,931,605</b>
<b>Vlottende schuld en schuld op gemidd. termijn.</b>						
Binnenlandsche schuld .	2,336,543	1,042,480	1,048,043	1,715,397	1,605,674	2,009,244
Buitenlandsche schuld .	—	—	—	497,770	704,425	968,150
<b>TOTAAL der vlottende schuld . . . . .</b>	<b>2,336,543</b>	<b>1,042,480</b>	<b>1,048,043</b>	<b>2,213,167</b>	<b>2,310,099</b>	<b>2,977,394</b>
<b>GEZAMENLIJKE SCHULD.</b>	<b>52,033,556</b>	<b>52,741,809</b>	<b>52,962,099</b>	<b>55,852,661</b>	<b>56,892,378</b>	<b>57,908,999</b>

De gevestigde en de vlottende binnenlandsche schuld bedroeg dus einde 1933 en 1934 onderscheidenlijk 30.178 en 30.427 millioen frank; de buitenlandsche schuld beliep tijdens genoemde perioden 26.714 en 27.482 millioen frank.

De op de begrooting over 1935 voorziene lasten der staatsschuld zijn geraamd op 2.551 millioen frank (1.926 millioen voor de interesten en 625 millioen voor de aflossing); de binnenlandsche schuld is in deze cijfers begrepen met 1.658 millioen (waarvan 1.340 millioen voor de interesten en 318 millioen voor de aflossing) en de buitenlandsche schuld met 893 millioen (interesten 586, aflossing 307 millioen frank).

De buitenlandsche gevestigde schuld stond als volgt (duizendtallen franks):

STAATSSCHULD (a)	1928	1929	1930	1931	1932	1933
Van vóór den wapenstilstand . . . . .	1,028,748	938,994	846,552	751,380	653,310	552,300
Van na den wapenstilstand . . . . .	27,190,922	26,729,019	25,919,515	24,878,904	25,744,963	25,457,317
waarbij stabilisatieleening . . . . .	3,559,981	3,523,462	3,484,529	3,442,923	3,396,404	3,346,203
<b>TOTAAL . . . . .</b>	<b>28,219,670</b>	<b>27,668,013</b>	<b>26,766,067</b>	<b>25,630,284</b>	<b>26,398,273</b>	<b>26,009,617</b>

(a) De buitenlandsche schuld is geraamd in Belgische franks volgens het pari der frankstabilisatie.

Hierbeneden overzicht van de betrekkelijke belangrijkheid der gevestigde en der vlottende schuld, alsmede der binnen- en der buitenlandsche schuld :

STAATSSCHULD	1928	1929	1930	1931	1932	1933
Gevestigde schuld . . .	93.74	95.51	98.02	98.02	96.03	95.94
Vlottende schuld . . .	6.26	4.49	1.98	1.98	3.97	4.06
	100.00	100.00	100.00	100.00	100.00	100.00
Binnenlandsche schuld .	47.52	46.83	49.25	48.40	53.67	53.05
Buitenlandsche schuld .	52.48	53.17	50.75	51.60	46.37	46.95
	100.00	100.00	100.00	100.00	100.00	100.00
Bedrag in franks per inwoner :						
der binnenlandsche schuld	3,194	3,023	3,211	3,351	3,526	3,659
der buitenlandsche schuld	3,526	3,432	3,308	3,141	3,274	3,239
TE ZAMEN . . . . .	6,720	6,455	6,519	6,492	6,800	6,898

#### B. — PROVINCIALE FINANCIËN.

De toestand der provinciale financiën heeft zich, naar de rekeningen, voorgedaan als volgt (duizendtallen franks) :

	1927.	1928.	1929.	1930.	1931.	1932.
Ontvangsten (a) . . . . .	262,236	335,683	399,252	498,989	579,045	469,572
Uitgaven (b) . . . . .	284,712	353,000	426,721	534,316	618,441	479,281
Saldo. . . . .	-22,476	-17,317	-27,469	-35,327	-39,396	-9,709

De ontvangsten komen tot een bedrag van 80 % in 1927, 72 % in 1928 en 1929, 61 % in 1930, 64 % in 1931 en 74 % in 1932, van de belastingen voort. Het bedrag der belastingen, dat in 1920, fr. 10,36 per inwoner beliep, is gestegen tot fr. 26.42 in 1927, 30.31 in 1928, fr. 35.60 in 1929, fr. 37.58 in 1930, fr. 45.55 in 1931 en fr. 42.04 in 1932. Het grootste gedeelte der belastingen bestaat in het aandeel der provincies in de opbrengst der Rijksbelastingen en de daarop betrekking hebbende opcentimes.

De voornaamste bronnen van uitgaven der provincies, gerangschikt naar haar belangrijkheid, zijn over 't algemeen : het openbaar onderwijs en de schoolbouw, de provinciale wegen, de openbare weldadigheid en de buurtwegen.

#### C. — GEMEENTELEENINGEN.

Het bedrag der door de gemeenten tijdens deze laatste jaren opgenomen leeningen beliep 775 miljoen in 1928 ; 988 miljoen in 1929, 1,767 miljoen in 1930, 578 miljoen in 1931, 787 miljoen in 1932 en 988 miljoen in 1933. De gemeenten met meer dan 100.000 zielen zijn in deze sommen begrepen met 52 % in 1928, 37 % in 1929, 61 % in 1930, 18 % in 1931, 76 % in 1932 en 46 % in 1933.

(a) Tot het dienstjaar behorende ontvangsten, overschotten van vorige dienstjaren en verjaarde uitgaven niet inbegrepen. — (b) Tekort van vorige dienstjaren niet inbegrepen.

## HOOFDSTUK IX.

## TOESTAND OP LANDBOUWGEBIED.

## § 1. — LANDBOUWTELLING.

Ter voldoening aan een koninklijk besluit van 22 Juni 1929 is op 31 December 1929 door het Ministerie van Landbouw een algemeene landbouwtelling gehouden, ten vervolge op die van 1846, 1856, 1866, 1880, 1895 en 1910. Hierna de voornaamste uitkomsten dier telling.

A. — *Landbouwbevolking.* — Het aantal bestendig in de landbouwbedrijven werkzame personen, die in 1929 geteld werden, beliep 662.382 (382.582 mannen, 279.800 vrouwen); de bij de algemeene tellingen van 1910 en 1920 opgenomen landbouwbevolking, met inbegrip van de helpers, beliep 780.523 en 610.573. De landbouwbevolking vertegenwoordigde dus 10.51 % der totale bevolking in 1910, 8.25 % in 1920 en 8.22 % in 1929.

Op de 662.382 personen, die in 1929 geteld werden, had men 90 % (596.193) bedrijfshoofden of leden hunner familie en 10 % (66.189) werklieden. Tegen 100 bedrijfshoofden en leden hunner familie telde men 8 werklieden in de bedrijven van minder dan een hectare; deze verhouding beliep voor de overige bedrijven: 4 (1 tot minder dan 5 hectaren); 7 (5 tot minder dan 10 hectaren); 16 (10 tot minder dan 20 hectaren); 35 (20 tot minder dan 30 hectaren); 60 (30 tot minder dan 50 hectaren); 110 (50 tot minder dan 100 hectaren); 312 (100 hectaren en meer).

Neemt men enkel de bedrijfshoofden en de leden hunner familie in aanmerking, dan ziet men dat de vrouwen met 44.1 t. h. begrepen zijn in de landbouwwerkrachten; in genoemde groep komen de kinderen beneden 18 jaar voor met 8.6 t. h.

B. — *Indeeling van het landbouwdomein naar grootte en aantal der bedrijven.* — Bij de telling van 1929 besloeg de bebouwde oppervlakte (bosschen inbegrepen) 1.997.578 hectaren, 't zij 65.5 t. h. van het grondgebied, ingedeeld per provincie als volgt: Antwerpen: 172.232 (60.2 t. h. van de oppervlakte der provincie); Brabant: 242.802 (74.0); West-Vlaanderen: 271.463 (83.9); Oost-Vlaanderen: 223.433 (75.2); Henegouwen: 274.185 (73.7); Luik: 235.544 (59.6); Limburg: 149.757 (62.2); Luxemburg: 208.775 (47.3); Namen: 219.387 (59.9).

Het aantal bedrijven beliep 1.131.146, waarvan 838.883 van minder dan 1 hectare (totale oppervlakte: 131.146 ha.), 194.914 van 1 tot minder dan 5 hectaren (520.115 ha.), 56.311 van 5 tot minder dan 10 hectaren (413.415 ha.), 27.882 van 10 tot minder dan 20 hectaren (397.821 ha.), 7.010 van 20 tot minder dan 30 hectaren (173.138 ha.), 3.656 van 30 tot minder dan 50 hectaren (143.205 ha.), 2.026 van 50 tot minder dan 100 hectaren (142.492 ha.) en 464 van minstens 100 hectaren (76.246 ha.) De bedrijven van minder dan 20 hectaren vertegenwoordigden 73.21 t. h. van het geheel (minder dan 1 hectare: 6.57 %; 1 tot minder dan 5 hectaren: 26.04; 5 tot minder dan 10 hectaren: 20.69; 10 tot minder dan 20 hectaren: 19.91).

C. — *Indeeling van het landbouwdomein naar de wijze van exploitatie.* — Het aantal bedrijven geheel of voor meer dan de helft in eigen exploitatie beliep 545.117 (48.2 t. h.), hebbende een totale oppervlakte van 817.814 hectaren (40.9 t. h.); dat der verpachte bedrijven beliep 586.029 (51.8 t. h.) hebbende een totale oppervlakte van

1.179.764 hectaren (59.1 t. h.). Tegen 100 bedrijven in eigen exploitatie telde men 108 verpachte, en deze verhouding verschilt, naarmate van de grootte der bedrijven, als volgt: minder dan 1 hectare: 99; 1 tot minder dan 5 hectaren: 137; 5 tot minder dan 10: 116; 10 tot minder dan 20: 129; 20 tot minder dan 30: 194; 30 tot minder dan 50: 274; 50 tot minder dan 100: 388; minstens 100 hectaren: 205. Het is dus in de groep van 50 tot 100 hectaren dat het grootste aantal verpachte bedrijven wordt aangetroffen.

D. — *Indeeling naar groepen van teelten.* — De velden met graangewassen en meelvruchten besloegen in 1929 606.583 hectaren (30.37 t. h.); die met voedergrassen, 828.289 hectaren (41.47 t. h.); met wortelplanten en knolgewassen, 241.784 (12.10 t. h.); met nijverheidsplanten, 87.707 (4.39 t. h.); met fruitteelten, 70.304 (3.52 t. h.); met andere teelten; 162.911 (8.15 t. h.). Deze cijfers verschillen vrij gevoelig van die over 1910, wat de graangewassen en meelvruchten betreft (757.011 ha. of 37.68 t. h.), alsmede wat de voedergrassen aangaat (699.328 ha. of 34.80 t. h.).

E. — *Boerderijdieren.* — Het aantal der voornaamste boerderijdieren die in 1929 geteld werden, beliep: paarden voor den landbouw: 269.792; hoornbeesten: 1.672.619; varkens: 993.205; schapen: 187.351; geiten en bokken: 157.963; muilezels, lastdieren en ezels: 12.617; hennen en hanen: 18 miljoen; duiven: 3 miljoen; eenden en ganzen: 213.000; konijnen: 1.500.000. In vergelijking met 1910 is het aantal paarden afgenomen met 47.000; dat der hoornbeesten met 207.000; dat der varkens met 501.000 en dat der konijnen met 512.000; er wordt daarentegen een vermeerdering gevonden van 6.000.000 hennen en hanen en van 250.000 duiven.

F. — *Serres.* — In 1929 beliep het aantal serres 57.676 (1910: 36.141) die 6.098.023 vierkante meter besloegen (1910: 4.634.591). Daarvan dienden 2.939.304 m<sup>2</sup> (48.2 %) voor druiventeelt, 1.429.145 (23.4%) voor groententeelt, 1.186.418 (19.5 %) voor bloementeelt; het overige voor andere of gemengde teelten.

G. — *Landbouwmaterieel.* — Sedert 1910 is het gebruik van drijfkracht aanzienlijk toegenomen, zoodat het aantal motoren van 4.863 gestegen is tot 35.939; er werden namelijk in 1929 27.336 elektrische motoren geteld (1910: 348). Het aantal dubbele of veelscharige ploegen is, van 60.600 in 1910, gestegen tot 127.500, dat der zaaimachines van 12.166 tot 28.770, dat der maaimachines van 12.600 tot 51.000, dat der pikmachines van 6.600 tot 22.100, dat der dorsmachines van 23.500 tot 33.000, dat der afroemers van 67.400 tot 164.500. Men telde in 1929 8.694 kunstmatige broedkassen, 8,526 kunstmatige kweektoestellen en 418 melkmachines.

H. — *Bosschen.* — De oppervlakte der bosschen is toegenomen van 521.226 hectaren (17.7 % van het grondgebied) in 1910 tot 541.140 hectaren (17.7 %) in 1929, met indeeling per provincie als volgt: Antwerpen: 36.008 (12.6 % van de oppervlakte der provincie); Brabant: 26.848 (8.2); West-Vlaanderen: 7.621 (2.4); Oost-Vlaanderen: 9.768 (3.3); Henegouwen: 45.305 (12.2); Luik: 93.928 (23.8); Limburg: 32.684 (13.6); Luxemburg: 180.684 (40.9); Namen: 108.294 (29.6). Vergeleken met 1910, toonen deze cijfers een vermindering aan van de beboschte oppervlakte in 1929 wat de provincies Antwerpen, Brabant, de Vlaanders, Henegouwen en Limburg betreft. De 541.140 hectaren bosch van 1929 behooren naar verhouding van 51.8 % toe aan particulieren (280,146 ha.), 36.1 % aan de gemeenten (195.094 ha.), 10.4 % aan den



Staat (56.458 ha.) en 1.7 % aan de openbare instellingen (9.442 ha.). Het inkomen der bosschen, berekend op de gemiddelden over de jaren 1927, 1928 en 1929, bedroeg 162 miljoen (1910: 18 miljoen).

### §. 2. — JAARLIJSCHE RAMINGEN.

Benevens de tellingen geschieden er nog jaarlijks ramingen door de Rijksagronomen betreffende de bebouwde oppervlakte, de landbouwproductie, het vee, enz. Hierna opgave van de voornaamste inlichtingen die aldus werden ingewonnen.

De aan de voornaamste teelten besteede oppervlakte deed zich voor als volgt :

	1930	1931	1932	1933
Graan- en meelgewassen . . . . .	725,137	722,942	725,944	729,286
Peulgewassen . . . . .	19,744	22,041	20,730	22,843
Nijverheidsplanten . . . . .	89,650	75,829	72,409	73,685
Wortelgewassen . . . . .	249,342	262,477	265,657	253,788
Voedergewassen (weiland, boomgaarden, enz., inbegrepen) . . .	747,643	752,747	750,726	752,861
TOTAAL der groote teelt . .	1,831,516	1,836,036	1,835,466	1,832,463

De oppervlakte van het weiland, de boomgaarden, enz., (die in bovenstaande cijfers begrepen is) beslaat meer dan 350.000 hectaren. De nagewassen (rapen, wortels, spurrie) strekken zich anderdeels uit over ongeveer 155.000 hectaren.

De statistische uitkomsten betreffende de voornaamste teelten zijn hierbeneden samengevat :

GEWASSEN	PRODUCTIE (centenaars)				Centenaars per hectare		
	1930	1931	1932	1933	1931	1932	1933
Tarwe . . . . .	3,602,321	3,760,513	4,184,662	4,100,537	24,4	26,8	27,2
Rogge . . . . .	4,732,149	5,202,774	6,010,419	5,666,935	23,4	26,4	25,3
Wintergerst . . . . .	752,197	773,332	924,184	901,462	27,1	29,5	27,7
Zomergerst . . . . .	80,577	101,387	99,303	102,837	20,9	22,0	22,5
Haver . . . . .	5,548,068	7,022,934	7,603,759	8,304,942	23,8	26,4	27,8
Vlas (zaad) . . . . .	105,903	82,753	51,382	60,807	5,7	6,1	5,6
» (vezels) . . . . .	147,411	115,077	68,393	168,647	7,9	8,1	15,6
Cichorei voor koffie . . . .	2,016,820	1,832,250	2,269,020	2,370,082	333,1	315,5	331,6
Suikerbieten . . . . .	18,652,905	14,655,405	17,360,570	15,157,950	282,1	324,7	289,5
Voederbieten . . . . .	62,152,630	53,276,735	61,830,605	52,716,905	633,0	732,9	618,5
Aardappelen . . . . .	29,623,820	35,768,600	41,390,080	36,893,390	207,8	251,9	225,7
Wortelen (Hoofd- en nagewas)	1,079,296	1,254,128	1,042,443	1,109,978	159,6	145,2	146,2
Rapen (nagewas) . . . . .	33,190,391	29,508,900	29,922,972	36,751,015	228,3	220,4	277,8
Incarnaatklaver (groen voeder) . . . . .	2,337,865	2,504,022	2,123,117	2,115,048	254,3	231,2	219,2
Voeder (hooi) . . . . .	18,563,893	17,978,368	17,303,308	16,594,178	47,2	45,1	44,2

## Hierbeneden opgave van de veesterkte :

VEESTAPEL.	1928	1929	1930	1931	1932	1933
Landbouwparden . . . .	253,314	249,014	245,971	241,989	238,012	233,289
Hoornbeesten . . . . .	1,750,541	1,738,348	1,758,654	1,767,536	1,784,446	1,812,607
Varkens . . . . .	1,139,131	1,237,002	1,249,621	1,235,214	1,244,654	1,352,526

Het aantal paarden vermindert sedert 1927 aanhoudend (256.465 ; dat der melk-koeien, daarentegen, neemt gedurig aan toe en overtreft thans met ongeveer 44.600 stuks (5 %) het cijfer over 1927 (901.902).

## § 3. — ONDER HET BOSCHBEHEER STAANDE BOSSCHEN.

De onder het boschbeheer staande bosschen besloegen in 1930 een oppervlakte van 258,963 hectaren, tegen 216,044 in 1921 en 247, 70 in 1925 ; ze waren over de verschillende eigenaars ingedeeld als volgt :

	1910	1921	1925	1930
Staat . . . . . Hectaren.	32,353	35,193	48,236	55,088
Gemeenten . . . . .	170,043	174,268	191,462	194,707
Openbare instellingen . . . . .	6,660	6,583	8,032	9,168
	<u>209,056</u>	<u>216,044</u>	<u>247,730</u>	<u>258,963</u>

Deze bosschen hebben, als bruto-inkomen, 5 millioen frank opgebracht in 1910, 18 millioen in 1921, 42 millioen in 1925 en 98 millioen in 1930 ; de uitgaven er voor beliepen ongeveer 1 millioen in 1910, 5 millioen in 1921, 10 millioen in 1925 en 20 millioen in 1930.

## HOOFDSTUK X.

## TOESTAND OP NIJVERHEIDSGEBIED.

## §. I. — HANDELS- EN NIJVERHEIDSTELLING.

Er is op 31 December 1930 door het Ministerie van Arbeid, Nijverheid en Maatschappelijke Voorzorg een handels- en nijverheidstelling gehouden; deze telling, evenals die van 1910, bestond uit twee gedeelten: de beroepstelling, houdende indeeling van de getelden naar het beroep, en de handels- en nijverheidstelling houdende indeeling van de bedrijven. Hierna een kort overzicht, onder vergelijking met de cijfers over 1910, van de voornaamste uitkomsten der beroepstelling, de eenige die tot dusverre gepubliceerd zijn.

Als men de personen, die onder bijkomende omstandigheid een handels- of nijverheidsberoep uitoefenden (33,034 in 1910 en 19,681 in 1930) niet meetelt, deed de in handel en nijverheid werkzame bevolking zich voor als volgt:

GROEPEN	1930			Verhouding tot honderd inwoners					
	Mannen	Vrouwen	Totaal	1910			1930		
				Man.	Vr.	Tot.	Man.	Vr.	Tot.
Nijverheid . . .	1,592,351	345,767	1,938,118	35.85	10.44	23.04	39.74	8.47	23.95
Handel . . . . .	321,022	243,555	564,577	6.45	7.62	7.04	8.01	5.96	6.98
Niet ingedeeld .	1,444	441	1,865	0.11	0.03	0.07	0.03	0.01	0.02
<b>TE ZAMEN</b> .	<b>1,914,797</b>	<b>589,763</b>	<b>2,504,560</b>	<b>42.41</b>	<b>18.09</b>	<b>30.15</b>	<b>47.78</b>	<b>14.44</b>	<b>30.95</b>

In vergelijking met 1910 telde men dus in 1930 meer mannen dan vrouwen, die een handels- of nijverheidsberoep uitoefenden. In de nijverheid waren in 1930 driemaal en een half zooveel personen tewerk als in den handel en onder de getelden, die een nijverheidsberoep uitoefenden, had men meer dan vier vijfden (82.16 t. h.) mannen.

Naar sociale groepen waren de getelden verdeeld als volgt (in procenten van de gezamenlijke getelden).

GROEPEN	1910				1930			
	Bedrijfs- hoofden	Familie- leden der bedrijfs- hoofden (a)	Bedien- den	Werk- lieden	Bedrijfs- hoofden	Hel- pers	Bedien- den	Werk- lieden
Nijverheid . . .	15.24	5.36	5.11	74.29	11.48	2.58	9.54	76.40
Handel . . . . .	41.34	41.27	9.65	7.74	38.49	29.13	21.08	11.30
Niet ingedeeld .	0.41	0.47	49.57	49.55	—	—	56.78	43.22
<b>TE ZAMEN</b> .	<b>21.30</b>	<b>13.74</b>	<b>6.27</b>	<b>58.69</b>	<b>17.56</b>	<b>8.56</b>	<b>12.18</b>	<b>61.70</b>

(a) Tewerkgesteld als helpers (bedienden en werklieden).

Dus minder bedrijfshoofden en meer werklieden, zoowel in de nijverheid als in den handel; de groep helpers en bedienden omvatte zoowel in 1910 als in 1930 ongeveer 1/5 der getelden; men ziet echter dat het aantal bedienden grooter is in 1930, en dit vloeit hieruit voort, dat de bedienden (evenals de werklieden trouwens) die deel uitmaken van de familie der bedrijfshoofden en als helpers zijn tewerkgesteld, in 1910 onder eenzelfde rubriek zijn geteld.

De verhouding der vrouwen tot 1.000 bedrijfshoofden, helpers, bedienden en werklieden van beide geslachten, bedroeg onderscheidenlijk 196, 742, 211 en 181 (1910: 328, 687, 132 en 222); de meerderheid van het vrouwelijk element wordt aangetroffen in de groep helpers en is toe te schrijven aan zijn aanzienlijke medewerking aan de handelsondernemingen, waar het aantal vrouwen 145,134 beliep (mannen: 19,322), 't zij per duizend, 117 mannen en 883 vrouwen. In vergelijking met 1910 had men in 1930 veel minder vrouwen in de categorie bedrijfshoofden der kledingindustrie, van den voedingswarenhandel en van het hotelbedrijf.

Hierna indeeling van de getelden over de voornaamste nijverheids- en handelsgroepen:

NIJVERHEIDS- EN HANDELSGROEPEN	1910			1930		
	Absolute cijfers	% getelden	% vrouwen	Absolute cijfers	% getelden	% vrouwen
Nijverheid:						
metaalnijverheid . . . . .	227,826	13.32	2.86	356,346	18.40	5.17
textielindustrie . . . . .	262,746	15.36	58.86	256,705	13.25	48.51
bouwbedrijf . . . . .	163,810	9.58	0.50	209,988	10.83	0.81
vervoerbedrijf . . . . .	154,180	9.02	2.49	185,613	9.58	3.47
mijnen . . . . .	155,235	9.08	4.63	170,483	8.80	3.00
houtbewerking en stoffeer.	141,961	8.30	4.18	146,399	7.55	4.18
kledingindustrie . . . . .	204,179	11.94	79.40	141,507	7.30	71.74
voedingswarenbereiding .	105,798	6.19	8.28	111,162	5.73	14.60
andere nijverheidsbedrijv.	294,426	17.21	.....	359,915	18.56	.....
TOTAL . . . . .	1,710,161	100.00	22.85	1,938,118	100.00	17.84
Handel: . . . . .						
voedingswaren . . . . .	157,206	30.08	55.23	186,871	33.10	47.20
hotelbedrijf . . . . .	188,821	36.13	72.32	106,855	18.93	61.43
textielproducten en klead.	49,523	9.47	52.86	56,570	10.02	50.45
bank- en kredietwezen . .	9,301	1.78	1.75	34,459	6.10	12.69
metalen . . . . .	12,793	2.45	41.50	26,534	4.70	33.88
landbouwprod. (onbereid)	18,182	3.48	12.55	20,017	3.55	12.80
andere handelsbedrijven	86,937	16.61	.....	133,271	23.60	.....
TOTAAL . . . . .	522,763	100.00	54.58	564,577	100.00	43.14

Men ziet dat er in 1930 op het geheel der voornaamste nijverheidsberoepen naar verhouding meer personen zijn geteld in de groepen der metaalnijverheid, der bouw- en vervoerbedrijven; hetzelfde doet zich voor bij de handelsberoepen, wat den verkoop der voedingswaren, der textielproducten en kledingartikelen, der metalen en

der landbouwproducten, en vooral in de groep bedrijven die verband houden met het bank- en kredietwezen.

Gevoelige verminderingen worden daarentegen waargenomen in de kledingindustrie, waar men 62,600 personen minder telde dan in 1910, 't zij een vermindering van 37 % en in het hotelbedrijf, waarvoor de vermindering 43 % belooft. In deze twee groepen bedroeg het aantal bedrijfshoofden, dat onderscheidenlijk 84,501 en 72,937 beliep in 1910, nog enkel 48,619 en 42,130 in 1930; anderzijds had men 107,440 helpers (familieleden der bedrijfshoofden) en bedienden in 1910 en slechts 50,566 in 1930.

Hierna percentsgewijze indeeling van de getelden naar sociale groepen over de voornaamste bedrijven:

## A. NIJVERHEID.

SOCIALE GROEPEN	Metaalnijverheid	Textielindustrie	Bouwbedrijf	Vervoerbedrijf	Mijnen	Houtbewerking en stofteering	Kledingindustrie	Voedingswarenbereiding	Chemische nijverheid	Huid- en lederindustrie
Bedrijfs- hoofden ..	6.16	4.40	17.99	7.14	0.07	22.78	34.36	19.73	2.48	26.60
Helpers ....	1.21	2.07	3.32	1.39	0.01	5.53	6.27	7.22	0.40	3.53
Bedienden ..	10.63	5.63	2.69	32.39	5.50	2.45	3.56	10.15	21.29	5.29
Werklieden .	82.00	87.90	76.00	59.08	94.42	69.24	55.81	62.90	75.83	64.49

## B. HANDEL.

SOCIALE GROEPEN	Voedingswaren	Hotelbedrijf	Textielproducten en kleedingartikelen	Bank- en kredietwezen	Metalen	Landbouwproducten	Chemische producten	Houtbewerking, stofteering en bouwbedrijf	Mijnen en groeven	Handels-tusschenpersonen
Bedrijfs- hoofden ..	44.98	39.43	43.71	11.15	28.86	58.56	27.92	36.81	49.39	19.53
Helpers ....	37.01	44.35	26.05	0.51	22.71	16.97	19.83	23.87	15.44	3.23
Bedienden ..	7.61	3.00	24.07	84.84	34.11	11.10	31.88	18.51	12.25	65.55
Werklieden .	10.40	13.22	6.17	3.50	14.32	13.37	20.37	20.81	22.92	11.69

*Gehuwde en ongehuwde vrouwen.* — Onder de 344,592 in 1930 in nijverheid en handel tewerkgestelde vrouwelijke bedienden of werklieden had men 113,908 gehuwde (33.08 t. h.) en 230,684 ongehuwde, weduwen of van echt gescheiden vrouwen (66.92); de verhouding der gehuwde vrouwen was sterker in de nijverheid (34.4 t. h.) dan in den handel (25.2).

*Vreemdelingen.* — Op 31 December 1930 had men 111,386 personen van vreemde nationaliteit (99,127 mannen en 12,259 vrouwen), die een handels- of nijverheidsberoep uitoefenden: 18,859 bedrijfshoofden (8.48 t. h. van het totaal dezer groep), 15,008 (8.12 t. h.) bedienden en 77,519 (5.23 t. h.) werklieden. De vreemde werkkraft was vooral vertegenwoordigd in de groepen der mijnen (24,987), der metaalbedrijven

(15,329), der kleedingindustrie (6,054), van het bouwbedrijf (6,903), van het kunst- en precisiebedrijf (5,737) en van het hotelbedrijf (4,509).

Volgende tabel bevat de indeeling naar leeftijdsgroepen van de bedienden en werklieden :

LEEFTIJDGROEPEN	BEDIENDEN				WERKLIEDEN			
	Absolute cijfers		Percentages		Absolute cijfers		Percentages	
	M.	V.	M.	V.	M.	V.	M.	V.
14 tot beneden 16 jaar . . . . .	1,959	1,665	0.81	2.59	29,411	18,160	2.32	6.48
16 tot beneden 18 jaar . . . . .	5,854	5,946	2.43	9.26	58,646	33,890	4.64	12.08
18 tot beneden 21 jaar . . . . .	11,674	11,557	4.85	18.00	90,690	48,337	7.17	17.24
21 jaar en ouder . . . . .	221,190	45,050	91.91	70.15	1,086,256	179,987	85.87	64.20
<b>TOTAAL . . . . .</b>	<b>240,677</b>	<b>64,218</b>	<b>100.00</b>	<b>100.00</b>	<b>1,265,003</b>	<b>280,374</b>	<b>100.00</b>	<b>100.00</b>

Op 1.000 inwoners telde men in elke provincie volgend aantal personen die een handels- of nijverheidsberoep uitoefenden.

PROVINCIES	NIJVERHEID						HANDEL					
	1910			1930			1910			1930		
	M.	V.	T.	M.	V.	T.	M.	V.	T.	M.	V.	T.
Antwerpen . . . . .	351	71	210	388	62	224	77	74	76	95	58	76
Brabant . . . . .	333	102	214	365	91	223	93	80	86	126	73	99
West-Vlaanderen . . . . .	288	172	229	355	111	231	55	75	65	66	65	65
Oost-Vlaanderen . . . . .	301	174	237	368	143	254	61	79	70	68	50	59
Henegouwen . . . . .	492	75	286	515	69	294	50	88	69	56	66	61
Luik . . . . .	466	94	279	472	87	279	60	70	65	75	55	65
Limburg . . . . .	169	33	102	281	17	153	41	55	48	44	42	43
Luxemburg . . . . .	205	33	120	237	17	128	38	50	44	45	31	38
Namen . . . . .	347	48	196	369	34	199	50	69	60	61	41	51
<b>HET RIJK . . . . .</b>	<b>358</b>	<b>104</b>	<b>230</b>	<b>398</b>	<b>85</b>	<b>240</b>	<b>65</b>	<b>76</b>	<b>71</b>	<b>80</b>	<b>59</b>	<b>70</b>

Zooals men ziet is het vooral in Limburg en Oost-Vlaanderen, dat in 1930 een grooter gedeelte der bevolking dan vroeger nijverheidsberoepen uitoefende.

## § 2. — NIJVERHEIDSPRODUCTIE.

### 1<sup>o</sup> *Extractieve nijverheid.*

a) *Koolmijnen.* — Het koolmijnbedrijf strekt zich uit over de provincies Henegouwen, Namen, Luik en Limburg en is verdeeld in twee verschillende bekkens : het zuider- of Hene-Samber-Maasbekken, het noorder- of Kempisch bekken, waar de kolenbeddingen eenige jaren vóór den oorlog zijn ontdekt en de mijnen slechts in 1917 begonnen zijn met voort te brengen.

*Zuiderbekken.* — Benedenstaande tabel geeft een overzicht van het aantal mijnen in bewerking, haar uitgestrektheid, aantal arbeiders en productie :

OPSOMMING.	1928	1929	1903	1931	1932	1933
Mijnen in } getal . . . . .	99	93	86	83	82	81
bewerking. } uitgestrektheid (Ha.)	112,323	108,945	107,829	113,885	114,126	113,458
Aantal arbeiders } onder den grond .	101,785	92,405	94,307	91,840	83,302	81,078
} boven den grond .	43,954	40,826	40,511	40,341	36,380	35,464
Netto-opbrengst in duizendt. tonnen. .	24,687	23,700	23,600	22,865	17,497	20,531
Gemiddelde opbrengst :						
per arbeider } per jaar (tonnen) . .	243	256	250	249	210	253
onder den } per arbeidsdag (kil.) .	805	844	827	839	856	917

De productie van het zuiderbekken neemt aanhoudend af sedert 1927, in welk jaar ze 25 millioen ton bereikt had. Deze vermindering scheen vooral scherp uit in 1932, inzonderheid om reden van de werkstaking die de werkzaamheid der mijnen uit het bekken gedurende de maanden Juli en Augustus bijna geheel heeft stilgelegd. Telt men genoemd jaar niet mede, dan blijft de productie over 1933 nog beneden die der voorgaande jaren.

Anderdeels is de rendeering per arbeidsdag van den werkman onder den grond, onder den invloed van de algemeenmaking der mechanische werkwijzen op het geheel genomen vermeerderd ; het aantal arbeiders, dat in 1927 157,000 beliep, bedraagt in 1933 nog enkel 116,500.

De bedrijfsuitkomsten kunnen samengevat worden als volgt :

OPSOMMING.	1928	1929	1930	1931	1932	1933
Waarde der opbrengst (duizendt. fr.) . . . . .	3,204,491	3,803,338	3,702,379	2,858,104	1,945,175	2,018,027
Totaal der uitgave »	3,282,132	3,562,151	3,793,295	3,141,524	2,112,618	2,148,646
Winst »	—	241,187	—	—	—	—
Verlies »	77,641	—	90,916	283,420	167,442	130,619

De ontginning van de mijnen uit het bekken die een winst van 490 millioen had opgeleverd in 1926 en van 167 millioen in 1927, is gedurende deze laatste bedrijfsjaren op verlies uitgelepen.

In 1932 hebben 32 mijnen (41 millioen) en in 1933 28 mijnen (37 millioen) met baat gesloten ; daarentegen hebben 50 mijnen in 1932 en 53 in 1933 een totaal verlies onderscheidenlijk van ongeveer 208 en 168 millioen ondergaan. De algemeene bedrijfsuitkomst voor de mijnen van het Zuiderbekken toont dus een verlies aan van 167 millioen in 1932 en 131 millioen in 1933.

De arbeidersloonen zijn in het totaal der uitgaven begrepen :

In 1930	voor	2,137,891	duizendt. franks.	In 1932	voor	1,139,852	duizendt. franks.
» 1931	»	1,733,470	»	» 1933	»	1,194,731	»

Het gemiddeld bruto-dagloon beliep :

	1928	1929	1930	1931	1932	1933
Arbeiders onder den grond (fr. c.)	45.78	53.47	57.09	48.17	41.48	39.81
Arbeiders boven	32.31	37.41	39.94	34.60	30.39	29.46

Elk mijnwerkersgezin ontvangt kosteloos 300 kg. steenkolen per zomermaand en 400 kg. per wintermaand, 't zij 4.2 ton per jaar ; deze ronddeeling bedroeg 343,000 ton in 1932 en 355,000 ton in 1933.

Noorderbekken (Kempen). — De toestand van dit bekken heeft zich voorgedaan als volgt :

OPSOMMING.		1929	1930	1931	1932	1933
Mijnen in bewerking	{ Getal . . . . .	7	7	7	7	7
	{ uitgestrektheid (Ha.) . . .	25,151	25,151	28,154	28,154	28,154
Aantal arbeiders	{ onder den grond . . . . .	13,383	14,854	14,570	13,080	12,444
	{ boven den grond . . . . .	5,255	5,725	5,962	5,554	5,947
Netto-opbrengst (duizendtallen tonnen)		3,240	3,814	4,177	3,926	4,769
Gemiddelde opbrengst per arbeider onder den grond :						
per jaar (tonnen)		242	257	287	300	383
per arbeidsdag (kilog.)		786	833	937	1,118	1,304
Waarde der opbrengst (1,000 fr.)		503,770	557,522	492,342	367,636	411,134
Totaal der uitgaven (1,000 fr.)		590,487	656,998	591,988	437,279	432,909
Verlies (1,000 fr.)		86,717	99,476	99,646	69,644	21,776

Als men het jaar 1932, waarvan de productie den invloed van een langdurige werkstaking heeft ondergaan, niet meetelt, is de opbrengst der mijnen van Noorderbekken steeds blijven toenemen.

De productie van het Kempisch bekken, die in 1922 2.01 % van het totaal vertegenwoordigde, kwam met 17 % voor in de gezamenlijke productie van 1932 en met bij 19 % in die van 1933.

Geen enkele mijn uit Limburg heeft vóór 1926 winst gemaakt, om reden van de aanzienlijke aanlegkosten. Op haar geheel genomen heeft de exploitatie van 't bekken een nadeelig saldo opgeleverd ; in 1933, hebben twee mijnen echter haar werkzaamheden met baat gesloten (12,484,000 frank). De gezamenlijke verliezen der mijnen van het Noorderbekken beliepen 51 miljoen in 1927, 74 miljoen in 1928, 36 miljoen in 1929, 99 miljoen in 1930, 100 miljoen in 1931, 70 miljoen in 1932 en 22 miljoen in 1933.

De loonen bedroegen 116 miljoen in 1926, 214 miljoen in 1927, 229 miljoen in 1928, 295 miljoen in 1919, 335 miljoen in 1930, 280 miljoen in 1931, 197 miljoen in 1932 en 203 miljoen in 1933.

In 1933 beliep de gemiddelde productie per arbeider onder den grond 383 ton (1932 : 300) ; in het Zuiderbekken bedroeg deze productie slechts 253 ton (1932 : 210).



Het gemiddeld bruto-dagloon bedroeg :

	1927	1928	1929	1930	1931	1932	1933
Arbeider onder den grond (fr. c.)	44.43	46.41	57.23	58.15	48.77	42.38	41.32
Arbeider boven	28.93	30.40	36.42	38.36	33.86	30.00	28.86

De algemeene uitkomsten zijn hierbeneden vermeld :

OPSOMMING.	1928	1929	1930	1931	1932	1933
Netto-opbrengst (duizendtallen tonnen) . . . . .	27,578	26,940	27,415	27,042	21,424	25,300
Waarde der opbrengst (1,000 fr.)	3,596,487	4,307,108	4,259,900	3,350,446	2,312,811	2,429,161
Aantal } onder den grond .	114,577	105,788	109,161	106,410	96,382	93,522
arbeiders } boven den grond .	48,704	46,081	46,236	46,303	41,934	41,411
TOTAAL . . . . .	163,281	151,869	155,397	152,713	138,316	134,933
Totaal der uitgaven (1,000 fr.) .	3,748,333	4,152,638	4,450,292	3,733,512	2,549,897	2,581,555
Betaalde loonen (1,000 fr.) . . .	2,071,115	2,279,835	2,472,487	2,013,441	1,336,871	1,397,987
Winst of verlies (1,000 fr.) . . .	-151,846	+154,470	-190,392	-383,066	-237,086	-152,395

Het aantal werklieden is in 1933 afgenomen met 39,600, 't zij 23 % op de cijfers over 1927 (174,533). De voorraad op het einde van het bedrijfsjaar 1933 bedroeg 2,907,960 ton, waarvan 82,570 ton voor het Noorderbekken en 2,825,390 ton voor het Zuiderbekken ; op het einde van 1932 beliep de voorraad dezer bekkens onderscheidenlijk 165,620 en 1,931,000 ton, 't zij 2,096,620 ton voor het heele land.

De productie der steenkoolmijnen is in 1934 ietwat toegenomen ; volgens de voorloopige cijfers over dit jaar beliep de opdelving 26,360,000 ton. De voorraad op het einde van 1934 bedroeg 3 ½ miljoen ton.

b) *Groeven.* — Hierbeneden opgave van de bedrijfsuitkomsten der groeven :

OPSOMMING	1927	1928	1929	1930	1931	1932	1933
Aantal groeven . . .	886	897	925	916	818	776	816
Aantal arbeiders . .	30,218	30,078	31,102	31,127	28,188	23,492	22,218
Waarde der opbrengst (1,000 fr.) . . . .	603,977	743,274	895,387	931,060	694,717	442,988	406,156

Voornaamste opbrengsten der groeven in 1933: kalk (83 millioen), arduinsteen (75 millioen); breuksteen, grint en ballast (66 millioen); straatsteenen van porfier (40 millioen); straatkeien van zandsteen (16 millioen); dolomiet (13 millioen); marmer (10 millioen).

Vergeleken met 1930 beliep de waardevermindering van de productie der groeven 236 millioen (25 %) in 1931, 488 millioen (52 %) in 1932 en 525 millioen (56 %) in 1933.

Deze inlichtingen hebben enkel betrekking op de groeven, die onder het toezicht staan van 't Bestuur van het Mijnwezen. Tot deze categorie behooren trouwens schier al de groeven des lands.

c) *Cokes- en steenkoolbrikettenfabricage.* — In benedenstaande tabel is de bedrijvigheid der cokes- en steenkoolbrikettenfabrieken samengevat:

OPSOMMING	1927	1928	1929	1930	1931	1932	1933
<i>Cokesfabrieken :</i>							
Aantal fabrieken . .	46	44	44	46	40	34	29
Opbrengst (tonnen) .	5,696,980	6,111,610	5,951,760	5,285,610	4,876,850	4,410,050	4,392,600
Opbrengst (1,000 fr.)	1,159,529	1,078,334	1,149,621	1,035,887	752,616	475,989	440,819
Waarde per ton (fr.) .	203.53	176.40	193.15	196.00	154.32	107.93	100.36
Aantal arbeiders . .	6,081	6,155	5,986	5,939	5,379	4,562	4,323
<i>Brikettenfabrieken :</i>							
Aantal inrichtingen .	53	50	47	49	46	47	43
Aantal arbeiders . .	1,462	1,236	1,174	1,134	1,040	845	801
Opbrengst (tonnen) .	1,688,970	1,959,130	2,018,110	1,875,210	1,850,360	1,316,990	1,363,790
Opbrengst (1,000 fr.)	333,074	306,114	355,500	337,437	263,527	170,885	167,500
Waarde per ton (fr.) .	197.21	156.20	176.15	179.95	142.42	129.75	122.82

In 1934 bedroeg de productie der cokesovens 4,363,200 ton (voorloopige cijfers) en die der fabrieken van steenkoolbriketten 1,350,800 ton; het kolenvoerbruik der cokesovens bedroeg 6,278,700 ton (waarvan 4,764,300 ton Belgische steenkolen).

d) *Ertsmijnen.* — De drie ijzermijnen (twee in Luxemburg en eene in de provincie Luik) en de openluchtontginningen uit de provincies Antwerpen en Limburg hebben in 1933 106,200 ton ijzererts voortgebracht, ter waarde van 3,328,600 frank. De mangaanerts- (een mijn in de provincie Luik) en de zink-, lood- en pyrietertsproductie (Luik en Namen) bedroeg 22,860 ton, ter waarde van ongeveer 3 millioen.

In de vijf ertsmijnen die in 1933 werkten, alsmede in de vier vrije ijzerertsontginningen, waren onderscheidenlijk 413 en 7 arbeiders werkzaam.

2<sup>o</sup> Metaalnijverheid.

Hierna opsomming van de voornaamste producten der metaalnijverheid :

JAREN	Ruwijzer	Afge- werkt ijzer	STAAL.		Ruw zink	Geplet zink	Ruw lood (b)	Zilver	Koper (c)
			Staven	Afge- werkte stukken(a)					
Voortgebrachte hoeveelheden (tonnen).									
1926. .	3,368,347	169,861	3,263,495	2,556,941	188,767	67,338	87,876	105	10,000
1927. .	3,709,090	172,410	3,604,070	2,745,310	199,090	71,750	91,710	123	9,810
1928. .	3,856,990	175,260	3,817,430	3,089,140	206,300	68,500	86,260	113	51,410
1929. .	4,040,530	153,460	4,009,190	3,221,840	197,900	68,960	82,850	111	68,220
1930. .	3,365,240	122,730	3,269,430	2,685,500	176,230	74,890	85,370	105	96,200
1931. .	3,197,790	61,070	3,054,460	2,275,080	134,720	64,530	70,850	157	133,100
1932. .	2,748,740	35,400	2,751,590	2,086,380	96,330	55,930	57,580	177	59,260
1933. .	2,710,430	33,120	2,691,360	2,154,960	137,300	67,370	61,580	214	70,640
Waarde der productie (1,000 fr.).									
1926. .	1,474,929	136,625	1,688,965	2,123,380	934,617	374,666	424,612	75,298	111,285
1927. .	2,003,162	160,124	2,314,784	2,785,099	966,941	398,312	401,144	85,779	116,097
1928. .	2,096,925	175,310	2,536,010	3,307,677	882,868	328,820	335,917	75,159	628,589
1929. .	2,333,884	165,845	2,795,986	3,601,855	837,601	302,898	344,087	68,934	1,012,819
1930. .	1,798,337	109,643	2,127,384	2,877,072	510,147	270,203	276,813	49,899	1,040,299
1931. .	1,372,672	43,964	1,520,014	1,925,707	268,206	174,155	151,527	58,000	919,250
1932. .	865,048	19,953	1,019,185	1,336,961	163,956	124,152	87,444	59,041	267,226
1933. .	796,552	18,326	924,860	1,427,818	251,330	154,842	84,049	70,747	306,640

In 1934 (voorloopige cijfers) werd 2,907,300 ton ruw ijzer voortgebracht, 2,900,100 ton ruw staal (gegoten stukken niet inbegrepen), 47,588 ton stalen gietstukken, 2,174,675 ton afgewerkt staal en 57,515 ton afgewerkt ijzer. Over het geheel genomen toonen deze cijfers, vergeleken met die over 1933, een zekere verbetering aan.

In zake inheemsch ijzererts verbruikten de hoogovens slechts 102,230 ton in 1932 en 102,810 ton in 1933 op een totaal verbruik van 6,642,330 en 6,586,020 ton. Dit erts kwam vooral uit Frankrijk (5,737,810 ton in 1932 ; 5,683,350 ton in 1933) en uit het Groot-Hertogdom Luxemburg (700,260 ton in 1932 ; 641,200 ton in 1933).

(a) Met inbegrip van het gietstaal. — (b) Handelslood sedert 1932. — (c) Fijn koper.

3<sup>o</sup> Accijnsplichtige takken van nijverheid.

Volgende tabel vermeldt de productie der accijnsplichtige takken van nijverheid :

TAKKEN VAN NIJVERHEID	1928	1929	1930	1931	1932	1933
Brouwerijen (kiloliters) .	1,492,800	1,537,652	1,666,230	1,837,746	1,555,802	1,466,669
Azijnmakerijen » .	14,210	14,841	15,022	14,340	16,797	18,437
Azijnzuur » .	13,966	10,415	8,769	9,370	16,785	20,571
Stokerijen » .	43,214	50,088	46,119	38,482	33,362	32,287
Schuimwijn » .	1,189	1,094	1,048	857	629	459
Glucosefabrieken (ton) .	17,944	17,231	17,948	20,022	22,486	26,594
Suikerfabrieken » .	257,176	232,895	257,738	190,845	241,822	229,829
Suikerraffinaderijen » .	186,772	190,216	178,060	144,356(a)	161,229(a)	194,175
Margarinefabrieken » .	44,430	49,317	44,379	34,921	28,217	34,700
Tabak. . . . . » .	5,509	5,813	6,398	5,345	4,248	5,539
Lucifers (miljoenen stekjes) . . . . .	62,100	73,693	70,057	59,983	50,562	42,428
Uit versch fruit gegiste dranken (hectoliters) .	83,413	57,112	34,205	12,798	14,711	18,709

De accijnsrechten bedroegen 1,053 miljoen in 1932 en 1,202 miljoen in 1933. Bovenvermelde cijfers betreffende de bier-, azijn- en schuimwijnproductie omvatten de gezamenlijke productie van België en van het Groot-Hertogdom.

4<sup>o</sup> Zeevischerij.

De Belgische visschersbooten hebben in 1933 in 's lands haven 27.1 miljoen kilogram visch aangevoerd (waaronder in miljoentallen : haring, 4.1 ; sprout, 3.4 ; kabeljauw, 2.5 ; pladijs, 3.7 ; wijting, 2.0 ; rog, 2.4 ; tong, 2.1) ter waarde van 76 miljoen frank (1930 : 92.6 miljoen, 1931 : 77.2 miljoen en 1932 : 66.3 miljoen frank).

De visscherijflotille was deze laatste jaren samengesteld als volgt (afgetakelde schepen niet meegeteld) :

JAAREN	STOOMSCHEPEN (Oostende)			GEDEKTE MOTORSCHEPEN		OPEN OF HALFGEDEKTE VAARTUIGEN	
	Aantal	Bemanning	Tonnem.	Aantal	Tonnem.	Aantal	Bemanning
1929	50	508	3,126	353	4,566	149	135
1930	36	372	2,207	381	5,246	112	175
1931	31	222	1,902	433	6,846	88	114
1932	30	215	1,855	452	7,035	82	216
1933	23	157	1,262	446	6,864	68	132

Er bestonden einde 1933 acht visscherijscholen waarvan het aantal leerlingen 372 beliep in 1929, 477 in 1930, 429 in 1931, 504 in 1932 en 457 in 1933.

(a) Alleen witte suiker.

## WERKSTAKINGEN EN UITSLUITINGEN.

Hierna eenige gegevens omtrent de *werkstakingen* waarover het Ministerie van Arbeid en Sociale Voorzorg inlichtingen heeft kunnen bekomen.

In 1930 heeft men	93	werkstakingen en	54,149	werkstakers geteld.
In 1931	73	»	19,886	»
In 1932	63	»	161,442	»
In 1933	86	»	34,509	»

De uitsluitingen troffen :

In 1928,	9	inrichtingen en	2,500	arbeiders.	In 1931,	7	inrichtingen en	138	arbeiders.
In 1929,	37	»	3,463	»	In 1933,	17	»	155	»

In 1930 en 1932 hebben zich geen uitsluitingen voorgedaan.

## HOOFDSTUK XI.

## BUITENLANDSCHE HANDEL.

Volgende tabel vermeldt de algemeene cijfers betreffende den handel van het Belgisch-Luxemburgsch Economisch Verbond (Verbond in werking getreden den 1 Mei 1922).

JAREN	INVOER		UITVOER		DOORVOER		Verh. t. honderd van uitvoer tot invoer	
	Hoeveelh. (tonnen)	Waarden (1,000 fr.)	Hoeveelh. (tonnen)	Waarden (1,000 fr.)	Hoeveelh. (tonnen)	Waarden (1,000 fr.)	in hoeveelheid	in waarde
1929 . . .	45,073,519	35,623,791	25,840,413	31,879,905	19,547,536	39,311,938	57.3	89.5
1930 . . .	42,227,247	31,094,242	23,767,831	26,158,994	19,489,092	34,692,826	56.3	84.1
1931 . . .	38,721,820	23,970,670	24,617,487	23,178,361	15,407,593	28,012,702	61.9	96.7
1932 . . .	31,347,594	16,342,964	19,561,681	15,123,765	12,436,538	13,135,232	62.4	93.1
1933 . . .	30,696,591	15,242,863	19,935,928	14,288,246	13,123,307	21,333,610	64.9	93.7
1934 (voorl.)	31,726,168	14,021,271	19,986,006	13,698,285	14,496,709	15,915,682	63.0	97.7

Van 1929 tot 1933 is het invoerverkeer met 14.4 miljoen ton (31.9 %) en met 20.4 milliard frank (57.3 %) afgenomen en het uitvoerverkeer met 5.9 miljoen ton (22.8 %) en 17.6 milliard frank (55.2 %). Men ziet dat, zoo de waarden in 1933 zijn blijven dalen, de uitvoer in vergelijking met het vorig jaar, nochtans toegenomen is met 375,000 ton; de voorloopige cijfers voor 1934 toonen eveneens vermeerdering van tonnage aan, zoowel wat invoer (1,030,000 ton) als uitvoer (50,000 ton) betreft; de prijzen daarentegen zijn nogmaals gedaald.

De activa en passiva der handelsbalans zijn hierbeneden vermeld (in duizendtallen franks), naar groepen koopwaren :

JAREN	Levende dieren	Dranken en voedingswaren	Ruwe of enkel bereide stoffen	Fabrikaten	Onbewerkt goud en zilver en gouden zilvermunt	TOTAAL.
1929 . . .	+ 55,753	-4,714,670	-8,347,828	+9,259,619	- 3,240	-3,743,886
1930 . . .	- 63,970	-4,873,645	-6,612,492	+6,643,108	- 28,249	-4,935,248
1931 . . .	- 49,359	-3,504,769	-3,072,671	+5,947,630	- 113,140	- 792,309
1932 . . .	+ 1,534	-2,747,946	-1,787,455	+3,183,945	+ 130,723	-1,219,199
1933 . . .	+ 12,123	-2,339,267	-1,607,041	+3,143,565	- 163,997	- 954,617
1934 (voorl.)	+ 9,996	-2,119,798	-1,605,814	+3,456,934	- 64,304	- 322,986

Dranken en voedingswaren alsmede de onbewerkte producten, vormen de passieve bestanddeelen van de handelsbeweging; de fabrikaten leveren daarentegen een aanzienlijk actief saldo op.

Hierbeneden indeeling van in- en uitvoer :

GROEPEN VAN KOOPWAREN	INVOER				UITVOER			
	HOEVEELHEDEN (tonnen)		WAARDEN (duizendtallen fr.)		HOEVEELHEDEN (tonnen)		WAARDEN (duizendtallen fr.)	
	Absolute cijfers	Verh. %	Absolute cijfers	Verh. %	Absolute cijfers	Verh. %	Absolute cijfers	Verh. %
1933.								
Levende dieren . . .	17,569	0.1	60,266	0.4	10,607	0.1	72,389	0.5
Dranken en voedingswaren . . .	3,849,560	12.5	3,326,347	21.8	693,268	3.5	987,080	6.9
Ruwe of enkel bereide stoffen . . .	26,086,703	85.0	7,011,031	46.0	14,341,505	71.9	5,403,990	37.8
Fabrikaten . . . .	742,328	2.4	4,424,741	29.0	4,890,364	24.5	7,568,306	53.0
Onbewerkt goud en zilver. Munt . . .	431	0.0	420,478	2.8	184	0.0	256,481	1.8
TOTALEN . . .	30,696,591	100.0	15,242,863	100.0	19,935,928	100.0	14,288,246	100.0
1934 (voorl. cijfers).								
Levende dieren . . .	10,502	0.1	39,745	0.3	6,121	0.0	49,741	0.4
Dranken en voedingswaren . . . .	3,783,912	11.9	2,896,350	20.7	551,990	2.8	776,552	5.7
Ruwe of enkel bereide stoffen . . .	27,265,276	85.9	6,863,362	48.9	14,216,336	71.1	5,257,548	38.4
Fabrikaten . . . .	666,426	2.1	3,902,617	27.8	5,211,308	26.1	7,359,551	53.7
Onbewerkt goud en zilver. Munt . . .	52	0.0	319,197	2.3	251	0.0	254,893	1.8
TOTALEN . . .	31,726,168	100.0	14,021,271	100.0	19,986,006	100.0	13,698,285	100.0

De hoeveelheidsvermeerdering van den invoer in 1934 komt uitsluitend voort uit de groep der grondstoffen, die met meer dan een millioen ton zijn toegenomen op de cijfers over 1933; deze cijfers blijven evenwel ver beneden die over de jaren 1929, 1930 en 1931 gedurende dewelke de invoer van grondstoffen 40.3, 37.3 en 33.3 ton beliep.

Anderdeels, zooals uit volgende tabel blijkt, doen zich in den invoer van levende dieren belangrijke verminderingen voor, inzonderheid tengevolge van de contingenteeringsmaatregelen en voornamelijk wat de runderen en varkens betreft (opgave in tonnen):

LEVENDE DIERNEN	1929	1930	1931	1932	1933	1934
Paarden . . . . .	4,628	7,322	8,994	3,260	4,122	3,605
Runderen . . . . .	7,147	20,939	24,397	21,423	11,205	5,249
Varkens . . . . .	2,091	2,057	1,336	3,343	1,016	4
Pluimvee . . . . .	387	978	2,371	929	791	1,142
Andere dieren . . . . .	269	423	457	564	435	502
TOTAAL . . . . .	14,522	31,719	37,555	29,519	17,569	10,502

Hetzelfde kan worden waargenomen wat sommige voedingsartikelen aangaat (versch, bereid of ingemaakt vleesch, boter, enz.), waarvoor eveneens contingentenmaatregelen zijn getroffen.

Wat den invoer betreft, heeft men een vermeerdering van 321,000 ton fabriekaten; de uitvoer van de producten dezer groep vergeleken met dien over de jaren 1929-1931 is echter verminderd met 1,072,400 ton (17.1 t. h.) en met 8,596 miljoen frank (53.9 t. h.). De waarde per ton der uitgevoerde fabriekaten beliep deze laatste jaren (in duizendtallen frank): 1929: 2.71; 1930: 2.59; 1931: 2.28; 1932: 1.82; 1933: 1.55; 1934: 1.41.

De verhouding (waarde) der uitgevoerde tot de ingevoerde fabriekaten bedroeg 196 % in 1929, 171 % in 1930, 184 % in 1931, 167 % in 1932, 171 % in 1933 en 189 % in 1934. Hierna opgave van de voornaamste handelsartikelen in 1933 en 1934 (miljoenen franks).

*Invoer.* — Dranken en voedingswaren. — Versch vleesch: 95 en 62; bereid of ingemaakt vleesch: 106 en 33; boter 167 en 98; kaas: 170 en 136; visch, schaal- en schelpdieren: 153 en 137; tarwe: 596 en 652; gerst: 189 en 174; maïs: 338 en 318; fruit: 255 en 202; koffie: 237 en 229; plantaardige oliën: 106 en 80; wijn: 120 en 103.

Ruwe stoffen. — Huiden: 286 en 281; meststoffen: 249 en 343; lijnkoek: 170 en 205; zaden: 256 en 227; tabak: 137 en 118; hout: 605 en 508; kopererts: 131 en 76; ijzererts: 310 en 317; zinkerts: 105 en 109; metalen: koper: 184 en 163; staal en ijzer: 139 en 157; edelgesteente: 444 en 464; mineraalolie en onderproducten: 468 en 444; steenkolen: 814 en 730; wol: 911 en 818; katoen: 461 en 462; hennep en vlas: 175 en 132.

Fabriekaten. — Verf en vernis: 142 en 136; chemische producten: 262 en 223; wollen garen: 177 en 149; wollen stoffen: 140 en 112; zijden stoffen: 142 en 136; gummi-artikelen: 121 en 89; papier: 170 en 153; bewerkt staal en ijzer: 293 en 276; elektrische machines en toestellen: 339 en 284; diverse machines, werktuigmachines en losse onderdeelen: 515 en 459; motorvoertuigen: 309 en 327.

Onbewerkt goud: 296 en 307; onbewerkt zilver: 124 en 12.

*Uitvoer.* Dranken en voedingswaren. — Eieren: 147 en 104; suiker: 158 en 105; Ruwe stoffen. — Huiden: 120 en 117; meststoffen: 580 en 602; haar en pluimen: 108 en 109; metalen: koper: 305 en 255; staal en ijzer: 236 en 306; zink: 103 en 135; edelgesteente: 727 en 695; mineraalolie: 262 en 270; steenkolen: 738 en 708; cement: 134 en 103; wol: 883 en 674; katoen: 113 en 157; hennep en vlas: 281 en 292. Fabriekaten. — Verf en vernis: 116 en 114; chemische producten: 356 en 303; bereide vellen en huiden: 129 en 128; wollen garen: 170 en 169; zijden garen: 105 en 99; wollen stoffen: 117 en 99; katoenen stoffen: 704 en 654; gummi-artikelen: 187 en 134; papier: 215 en 167; spiegelglas: 202 en 200; vensterglas: 208 en 213; bewerkt staal en ijzer: 2,443 en 2,484; zinkartikelen: 124 en 136; elektrische machines en toestellen: 156 en 166; diverse machines en losse onderdeelen: 278 en 254; motorvoertuigen: 213 en 231.

Onbewerkt goud: 199 en 172.

Hierbeneden overzicht van den specialen handel per land (in duizendtallen franks.)

LANDEN	INVOER		UITVOER		OVERSCHOT	
	Absolute cijfers	%	Absolute cijfers	%	van den invoer	van den uitvoer
1933.						
Frankrijk . . . . .	2,580,562	16.9	2,933,727	20.5	—	353,165
Groot-Britannië . . . . .	1,372,359	9.0	1,791,593	12.5	—	419,234
Ver. Stat. v. Amerika . . . . .	1,200,897	7.9	719,798	5.0	481,099	—
Nederland . . . . .	1,741,773	11.4	1,767,322	12.4	—	25,549
Duitsch douaneverbond . . . . .	2,473,241	16.2	1,448,141	10.1	1,025,100	—
Argentinië . . . . .	909,830	6.0	330,574	2.3	579,256	—
Belgisch-Kongo . . . . .	639,401	4.2	148,986	1.0	490,415	—
Italië . . . . .	189,422	1.2	350,124	2.5	—	160,702
Rusland . . . . .	462,476	3.0	52,432	0.4	410,044	—
Zwitserland . . . . .	192,343	1.3	547,219	3.8	—	354,876
Britsch-Indië . . . . .	367,818	2.4	289,324	2.0	78,494	—
Overige landen . . . . .	3,112,741	20.5	3,909,006	27.5	—	796,265
TOTAAL . . . . .	15,242,863	100.0	14,288,246	100.0	3,064,408	2,109,791
1934 (voorloopige cijfers).						
Frankrijk . . . . .	2,336,868	16.7	2,409,358	17.6	—	72,490
Groot-Britannië . . . . .	1,097,928	7.8	1,847,731	13.5	—	749,806
Ver. Stat. v. Amerika . . . . .	1,010,359	7.2	594,452	4.3	415,907	—
Nederland . . . . .	1,436,643	10.2	1,548,262	11.3	—	111,619
Duitsch douaneverbond . . . . .	2,001,775	14.3	1,602,701	11.7	399,074	—
Argentinië . . . . .	948,928	6.8	452,462	3.3	496,466	—
Belgisch-Kongo . . . . .	754,466	5.4	134,114	1.0	620,352	—
Italië . . . . .	162,109	1.2	355,455	2.5	—	173,346
Rusland . . . . .	384,173	2.7	113,533	0.8	270,640	—
Zwitserland . . . . .	171,745	1.2	484,260	3.5	—	312,515
Britsch-Indië . . . . .	346,771	2.5	279,506	2.0	67,265	—
Overige landen . . . . .	3,369,506	24.0	3,896,448	28.5	—	526,942
TOTAAL . . . . .	14,021,271	100.0	13,698,285	100.0	2,269,704	1,946,718

Onder de overige landen, die in 1933 en 1934 een belangrijk handelsverkeer hebben gehad met het Verbond, verdienen eveneens vermelding (waarde in millioenen franks), wat den invoer betreft: Australië (326; 343), Brazilië (145; 201), Canada (154; 241), Denemarken (172; 93), Spanje (165; 129), Finland (180; 167), Polen en Dantzig (204; 248), Noorwegen (118; 108), Roemenië (121; 87), Zweden (180; 191), Tsjecho-Slowakije (112; 116), Zuidafrikaansche Unie (124; 126); wat den uitvoer betreft: Brazilië (156; 166), Canada (102; 95), China (269; 236), Denemarken (224; 176), Egypte (180; 211), Spanje (227; 239), Polen en Dantzig (109; 105), Ierland (184; 227), Japan (278; 219), Marokko (134; 121), Noorwegen (125; 121), Portugal (118; 113), Zweden (200; 246), en Zuidafrikaansche Unie (125; 147).

In den loop dezer zes laatste jaren leverde de handel van het Belgisch-Luxemburgsch Verbond met het Vereenigd Koninkrijk met Italië en Zwitserland een batig saldo voor het Verbond; het slot was daarentegen nadeelig tegenover de Vereenigde Staten, Nederland (behalve in 1933), het Duitsch douaneverbond, Argentinië en Belgisch-Kongo; wat Frankrijk betreft, dezès batig saldo, dat 2.9 milliard beliep in 1929, heeft in 1933 en 1934 plaats gemaakt voor een overschot van 353 en 72 millioen ten voordeele van het Verbond.



## HOOFDSTUK XII.

## VERKEERSMIDDELEN.

## § I. — SPOOR- EN TRAMWEGEN, AUTOBUSSEN.

A. — *Staatsspoorwegen geëxploiteerd door de Nationale Maatschappij der Belgische Spoorwegen.*

*Nationale Maatschappij der Belgische Spoorwegen.* — De exploitatie van de Staatsspoorwegen is sedert 1 September 1926 overgedragen aan de Nationale Maatschappij der Belgische Spoorwegen.

Deze maatschappij wordt beheerscht door de wet van 23 Juli 1926 en door het koninklijk besluit van 7 Augustus 1926. Zij bezit rechtspersoonlijkheid en haar verbintenissen hebben kracht van handelsverbintenissen.

De inbreng van den Staat bestond in het recht tot exploiteeren van het net, zooals dit bestond op den datum der oprichting van de maatschappij. Ter vergelding van dezen inbreng werden den Staat tien millioen gewone aandeele, ter nominale waarde van honderd frank elk, en twintig millioen preferente aandeele, ter nominale waarde van vijfhonderd frank elk toegekend, hetgeen het kapitaal der maatschappij vertegenwoordigt (elf milliard frank).

De maatschappij wordt beheerd en bestuurd door een raad van beheer bestaande uit een en twintig leden, benoemd voor zes jaar : drie leden worden door het personeel aangewezen, de overige worden benoemd door den Koning op de wijze voorzien bij de wet van 23 Juli 1926. Het toezicht is toevertrouwd aan een college van commissarissen benoemd voor zes jaar ; drie dezer commissarissen worden benoemd door den Senaat en drie door de Kamer der Volksvertegenwoordigers.

De regeering is bij voornoemde bepalingen er toe gerechtigd toezicht te houden op de Nationale Maatschappij.

*Omvang van het spoorwegnet.* — De totale lengte, in meters, der thans door de Nationale Maatschappij geëxploiteerde Staatsspoorweglijnen bedroeg op 31 December der jaren 1930 tot 1933 :

OPSOMMING.	1930	1931	1932	1933
Staatslijnen geëxploiteerd door de Nationale Maatschappij . . . . .	4,809,708	4,807,884	4,825,599	4,845,422
Verbindingslijn Bergen (Zuid)-Ciply . . . . .	2,382	2,382	2,382	2,382
Lijn geëxploiteerd krachtens een overeenkomst met de stad Mechelen . . . . .	2,000	2,000	2,000	2,000
Aan maatschappijen toebehoorende en gemeenschappelijk geëxploiteerde banen . . . . .	—	—	767	767
Baanvakken toebehoorende aan bijzondere maatschappijen en geëxploiteerd in gemeenschap met de Nationale Maatschappij . . . . .	10,925	10,925	10,158	10,158
TOTALE LENGTE DER DOOR DE NATION. MAATSCHAPPIJ GEËXPLOITEERDE LIJNEN . . . . .	4,825,015	4,823,191	4,840,905	4,860,729

Van de 5,151,744 meter in 1933 geëxploiteerde lijnlengte worden 94,3 % (4,858,700 meter gemiddelde lengte) door de Nationale Maatschappij, en 5,7 % (293,044 meter) door vier bijzondere maatschappijen geëxploiteerd).

Verkeer. — Het verkeer op de door de Nationale Maatschappij geëxploiteerde lijnen deed zich voor als volgt :

OPSOMMING.	1929	1930	1931	1932	1933
Reizigers (duizendtallen) . . . . .	243,809	240,545	222,212	190,873	185,192
Reisgoed (quintalen) . . . . .	387,820	391,180	248,543	114,413	99,370
Kleine goederen (quintalen) . . . . .	22,445,750	21,331,543	19,087,460	15,429,510	14,406,240
Zware goederen (tonnen) . . . . .	88,312,851	79,596,870	69,523,240	55,595,289	55,156,748
Reisgoed tegen minimum-vracht-prijs (verzendingen) . . . . .	413,266	444,121	408,350	340,310	387,179

Het totaal verkeer op het heele spoorweginet (Nationale Maatschappij en andere bijzondere maatschappijen) omvatte in 1933 : 203 miljoen reizigers ; 147,758 quintaal reisgoed en 392,378 verzendingen aan minimum-vrachtprijs, 15 miljoen quintaal kleine goederen en 75 miljoen ton zware goederen. Vergeleken met 1932 toonen deze cijfers voor de zware goederen een verkeersvermindering aan van 1,335,400 ton, 't zij 1.75 %.

Op de door de Nationale Maatschappij geëxploiteerde lijnen heeft de vermindering in het verkeer der zware goederen in vergelijking met 1929, zich voorgedaan als volgt : 1930 : 8,700,000 ton of 9.9 % ; 1931 : 18,800,000 ton of 21.3 % ; 1932 : 32,700,000 ton of 37.1 % ; 1933 : 33,156,100 ton of 37.5 %. Vergeleken met genoemd jaar is het aantal reizigers afgenomen met 3 miljoen in 1930 (1.3 %), met 21.6 miljoen in 1931 (8.9 %), met 52.9 miljoen (21.7 %) in 1932 en met 58.6 miljoen (24.0 %) in 1933.

Financieele bedrijfsuitkomsten. — De financieele bedrijfsuitkomsten bedroegen (in duizendtallen franks) :

OPSOMMING.	1929	1930	1931	1932	1933
<i>Bruto-ontvangsten :</i>					
Reizigers . . . . .	841,735	950,147	843,970	729,510	734,028
Reisgoed . . . . .	11,059	11,421	9,655	7,758	6,961
Goederen en geldswaarden . . . . .	2,598,821	2,481,626	2,158,055	1,652,584	1,527,488
Andere buitengewone of diverse ontvangsten en opbrengsten . . . . .	95,080	85,346	80,050	62,128	61,439
<b>TOTAAL DER GEÏNDE SOMMEN . . . . .</b>	<b>3,546,695</b>	<b>3,528,540</b>	<b>3,091,730</b>	<b>2,451,980</b>	<b>2,329,916</b>
Bedrijfskosten . . . . .	3,066,823	3,208,357	3,023,944	2,620,500	2,343,259
Netto-ontvangsten . . . . .	479,872	320,183	67,786	—168,520	—13,343
Bedrijfscoëfficiënt . . . . .	86.46	90.93	97.84	106.87	100.57
Afgelegde kilometers . . . . .	74,561,667	73,865,144	69,703,332	65,416,245	70,342,322
Ontvangsten per trein-kilometer fr.	47.66	46.80	44.34	37.48	33.12
Uitgaven per trein-kilometer . fr.	41.22	43.44	43.38	40.10	33.31

Voor 1933 zijn de ontvangsten ingedeeld als volgt : zware goederen, 55.12 % ; reizigers, 31.51 % ; reisgoed, 0.30 % ; kleine goederen, 10.34 % ; andere ontvangsten, 2.73 %.

*Personeel, rollend materieel.* — Het personeel der Nationale Maatschappij (met inbegrip van zieken, verlofgangers, enz.) telde op 31 December der jaren 1932 en 1933 respectievelijk 90,164 en 87,393 ambtenaren, beambten en werklieden, terwijl de productieve sterkte (man-jaren) in 1933, 80,493 eenheden beliep. Wat het rollend materieel betreft, dit omvatte einde 1933, 3,725 locomotieven (waarvan 126 van verouderd model definitief buiten gebruik te stellen), 22 motorwagens (4 met stoom en 18 met benzine), 8,133 personenwagens en 118,610 goederen- en pakwagens (waarvan 488 verhuurd aan de « Société Belgo-Anglaise des Ferry-Boats ») en 51 postwagens.

B. — *Spoorwegen geëxploiteerd door bijzondere maatschappijen.*

*Lengte.* — De totale lengte der in België door de bijzondere maatschappijen Chimay, Mechelen-Terneuzen, « Nord-Belge » en sedert 1922 door Brussel-Tervueren (electrische lijn) geëxploiteerde spoorweglijnen, bedroeg op 31 December 1933, 293 kilometer; meer dan de helft dezer lijnen (175 kilometer) werd door de « Nord-Belge » geëxploiteerd.

*Verkeer.* — Hierbeneden opgave van het verkeer op het spoorwegnet dezer maatschappijen gedurende deze laatste dienstjaren :

OPSOMMING.	1929	1930	1931	1932	1933
Reizigers . . . . .	20,959,985	21,724,983	19,773,356	17,985,356	17,666,323
Kleine goederen (quintalen) . . . . .	644,906	916,566	884,643	810,406	733,427
Zware goederen (tonnen) . . . . .	30,656,527	25,747,549	24,521,775	20,612,015	19,715,119

De bijzondere maatschappijen, en inzonderheid de « Nord-Belge », doen, met betrekking tot de spoorwegen der Nationale Maatschappij, een veel aanzienlijker vervoer van zware goederen; zoo beliep dit vervoer, wat de Nationale Maatschappij betreft, per kilometer geëxploiteerde lijn, 11,500 ton in 1932 en 11,300 ton in 1933; voor de bijzondere maatschappijen beliep het 70,300 ton in 1932 en 67,300 ton in 1933. Anderdeels bedroeg het aantal door de Nationale Maatschappij per kilometer geëxploiteerde lijn vervoerde reizigers 39,500 in 1932 en 38,100 in 1933; voor de overige maatschappijen te zamen bedroeg het 61,400 in 1932 en 60,000 in 1933.

*Financieele bedrijfsuitkomsten.* — De bedrijfsontvangsten zijn samengevat in volgende tabel :

OPSOMMING.	1929	1930	1931	1932	1933
Bruto-ontvangsten (1,000 fr.) . . . . .	344,332	333,772	294,700	239,988	214,835
Bedrijfsuitgaven ( » ) . . . . .	257,434	270,359	237,531	227,017	185,617
Netto-ontvangsten (1,000 fr.) . . . . .	86,898	63,413	57,169	12,971	29,218
Bedrijfscoëfficiënt . . . . .	74.76	81.00	80.60	91.59	86.40
Afgelegde kilometers . . . . .	4,602,674	4,552,739	4,189,903	4,265,757	4,424,289
Ontvangsten } per trein-kilometer .	74.80	73.31	70.33	56.27	48.56
Uitgaven } . . . . .	55.93	59.38	56.69	53.23	41.95

De bruto-ontvangsten der maatschappijen zijn hierbeneden uiteengezet naar categorieën (in duizendtallen franks):

JAREN	MAATSCHAPPIJEN	Reizigers	Reis-goed	Kleine goederen	Zware goederen	Buitengewone opbrengsten Diversen	TOTAAL
1933	Brussel-Tervueren . . . . .	1,934	...	59	513	58	2,564
	Chimay . . . . .	1,102	12	393	8,306	110	9,923
	Mechelen-Terneuzen . . . . .	2,820	55	(a)	13,815	1,562	18,252
	Nord-Belge . . . . .	41,564	767	7,806	116,855	17,104	184,096
	TOTAAL . . . . .	47,420	834	8,258	139,489	18,834	214,835
1927	De Maatschappijen te zamen.	46,616	1,456	5,128	201,214	24,968	279,382
1928		51,991	1,488	5,545	210,907	27,588	297,519
1929		58,061	1,568	6,578	249,804	28,320	344,331
1930		66,404	1,623	10,730	229,775	25,240	333,772
1931		58,394	1,311	10,198	201,335	23,462	294,700
1932		48,722	949	9,801	157,958	22,558	239,988

C. — *Buurtramwegen.*

*Lengte.* — Het jaarlijksch gemiddelde der geëxploiteerde lengte beliep:

In 1928, 4,623 kilometer.	In 1931, 4,834 kilometer.
In 1929, 4,660 »	In 1932, 4,985 »
In 1930, 4,704 »	In 1933, 5,106 »

Van de 5,106 kilometer in 1933 geëxploiteerde lijn werden 3,895 Km. geëxploiteerd met stoom en 1,211 met electriciteit (1931 3,931 en 903; 1932: 3,894 en 1,091).

De aanlegkosten der buurtramlijnen bedroegen op 31 December 1933, 783 miljoen frank (1931: 671 miljoen; 1932: 739 miljoen).

*Verkeer.* — Het verkeer op de buurtramwegen heeft zich voorgedaan als volgt:

JAREN.	REIZIGERS (duizendtallen)	GOEDEREN (1,000 ton)	JAREN.	REIZIGERS (duizendtallen)	GOEDEREN (1,000 ton)
1924 . . . . .	213,099	17,686	1929 . . . . .	205,917	20,596
1925 . . . . .	220,502	17,632	1930 . . . . .	208,935	17,577
1926 . . . . .	201,452	17,654	1931 . . . . .	193,827	13,740
1927 . . . . .	204,693	18,542	1932 . . . . .	162,021	3,895
1928 . . . . .	205,056	19,151	1933 . . . . .	160,528	3,978

(a) De ontvangsten voor de kleine goederen zijn met die voor de zware goederen samengeteld.

Het aantal vervoerde reizigers per kilometer geëxploiteerde lijn beliep 32,500 in 1932 en 31,400 in 1933; het goederenvervoer per kilometer geëxploiteerde lijn bedroeg 781 ton in 1932 en 779 ton in 1933.

*Rollend materieel.* — Op 31 December 1933 bestond het rollend materieel uit 777 stoomlocomotieven, 909 elektrische motorwagens, 1 elektrische locomotief, 2,571 personenwagens, 600 pakwagens, 10,523 goederenwagens, 63 auto-rails, 83 autobussen en 2 trolleybussen.

*Financieele bedrijfsuitkomsten.* — Hierbeneden de financieele bedrijfsuitkomsten (in duizendtallen franks).

OPSOMMING	1927	1928	1929	1930	1931	1932	1933
<i>Ontvangsten :</i>							
Reizigers . . . . .	143,284	164,044	191,504	208,935	203,518	186,886	183,771
Reisgoed . . . . .	693	506	523	485	407	293	247
Goederen, geld, en waarden .	59,188	72,201	91,244	84,886	68,703	56,686	52,907
Diverse opbrengsten . . . . .	122	79	35	43	34	27	26
TOTAAL . . . . .	203,287	236,830	283,306	294,349	272,662	243,892	236,951
=====							
Uitgaven . . . . .	190,837	217,502	261,667	289,470	278,737	247,326	235,633
Ontvangstenoverschot . . . .	12,450	19,328	21,639	4,879	—6,075	—3,434	1,318
Bedrijfscoëfficiënt . . . . .	93.87	89.85	92.36	98.34	102.23	101.41	99.44
=====							
Ontvangsten per trein-kilometer. . . . . Fr.	5.14	5.68	6.46	6.52	5.75	4.96	4.48

In 1933 zijn voor al de stoomlijnen, behalve die van Henegouwen, de uitgaven sterker geweest dan de ontvangsten (coëfficiënt 109 %); voor de elektrische lijnen daarentegen, behalve wat die uit de provincie Antwerpen betreft, had men een overschot van ontvangsten (coëfficiënt 94 %). De verbetering der financieele uitkomsten over 1933 komt voort, zooals men ziet, uit de vermindering der uitgaven, aangezien de ontvangsten zijn blijven dalen.

D. — *Autobussen.*

Benevens haar elektrische en stoomlijnen exploiteert de Nationale Maatschappij der Buurtspoorwegen, 't zij rechtstreeks, 't zij door bemiddeling van cessionarissen een zeker aantal autobusdiensten; gedurende deze laatste dienstjaren (1931 tot 1933) bedroeg de geëxploiteerde lengte dezer lijnen onderscheidenlijk 2,135, 2,497 en 3,189 kilometer, terwijl de ontvangsten over genoemde jaren 25.9, 27 en 26.2 miljoen frank beliepen; de uitgaven gingen telkens de ontvangsten ietwat te boven. In 1932 had men 100 lijnen van dien aard, waaronder 80 door cessionarissen geëxploiteerd.

Daarboven heeft men talrijke diensten (194 lijnen in 1932) die geëxploiteerd worden door particulieren; hun lengte beliep 1,219 km. in 1929, 2,210 km. in 1930, 3,661 km. in 1931 en 3,199 km. in 1932.

## E. — Tramwegen.

Volgende tabel bevat statistische gegevens omtrent de bedrijvigheid der voornaamste trammaatschappijen:

OPSOMMING	1931	1932	1933			
			Tramways	Trolleybus	Autobus	Totaal
Geëxploiteerde lengte (kilometers) . . .	470	480	488	8	25	521
Aantal motorwagens . . . . .	1,701	1,729	1,733	—	—	1,733
Aantal voertuigen . . . . .	—	—	—	16	18	34
Aantal aanhangwagens . . . . .	1,517	1,379	1,277	—	—	1,277
Vervoerde reizigers } totaal . . . . .	515,770	489,042	470,144	592	1,623	472,359
(duizendtallen) } gemidd. per dag	1,413	1,340	1,288	2	4	1,294
Ontvangst. } totaal . . . . .	430,086	398,473	383,880	(a) 1,948	924	386,752
(1,000 fr.) } per kilom. geëxploit. lijn	915	830	787	(a) 168	37	742

## § 2. — VERVOER TE WATER.

## A. — Zeevaart.

Hierbeneden opgave van de totale internationale zeevaartbeweging in de Belgische havens; het geldt hier de aankomst en het vertrek van elk schip, in iedere haven die het heeft aangedaan om er te lossen of te laden:

ZEEHAVENS	AANGEKOMEN			VERTROKKEN		
	Aantal schepen	Netto-inhoud	Geloste goederen (tonnen)	Aantal schepen	Netto-inhoud	Geladen goederen (tonnen)
1932						
Antwerpen . . . . .	10,033	19,903,192	9,325,082	9,998	19,831,159	8,058,127
Brugge . . . . .	305	210,241	276,534	301	201,792	9,115
Brussel . . . . .	608	311,167	285,035	606	311,588	129,050
Gent . . . . .	2,092	2,125,041	2,180,115	2,086	2,095,362	1,325,324
Nieuwpoort . . . . .	196	43,605	22,837	197	44,123	59,059
Oostende . . . . .	1,434	1,378,492	(b) 176,220	1,428	1,372,776	(b) 216,051
Selzaete . . . . .	69	67,821	38,567	68	97,397	27,915
Zeebrugge . . . . .	916	1,239,367	270,869	915	1,237,836	149,508
TOTAAL . . . . .	15,653	25,278,926	12,575,259	15,599	25,192,033	9,974,149
1933						
Antwerpen . . . . .	11,166	20,823,580	10,053,893	11,105	20,848,857	8,899,004
Brugge . . . . .	262	161,917	225,216	261	153,713	10,728
Brussel . . . . .	602	308,163	225,638	585	294,455	144,362
Gent . . . . .	1,753	1,913,265	2,127,721	1,755	1,906,315	787,758
Nieuwpoort . . . . .	317	59,191	29,752	315	58,576	88,612
Oostende . . . . .	1,429	1,365,986	(b) 197,082	1,430	1,371,907	193,253
Selzaete . . . . .	73	105,475	44,413	61	86,184	35,954
Zeebrugge . . . . .	1,082	1,723,681	372,374	1,095	1,748,488	242,051
TOTAAL (c) . . . . .	16,684	26,461,258	13,276,089	16,607	26,468,495	10,401,722

(a) Samengeteld met die der tramwegen voor de «Compagnie des Tramways de Liège» —

(b) Paketbooten niet inbegrepen. — (c) Niet inbegrepen 5 schepen metende 745 ton: aangekomen te en vertrokken uit Leuven en Mechelen.

In 1931 beliep het aantal aangekomen schepen 18,387 (28,374,427 ton) en dat der vertrokken schepen 18,319 (28,234,257 ton).

De van 1923 tot 1930 in de Belgische zeehavens aangekomen tonnemaat bedroeg 20.9, 22.8, 24.1, 27.4, 28.3, 29.5, 30.2 en 29.6 miljoen ton.

Er werden in de verschillende havens 15.8 miljoen ton koopwaren gelost in 1930, 14.4 in 1931, 12.6 in 1932 en 13.3 in 1933; de ingeladen tonnage bedroeg 14.0 miljoen ton in 1930, 13.0 in 1931, 10.0 in 1932 en 10.4 in 1933.

Voor 't jaar 1933 is de aangekomen tonnemaat over de verschillende havens ingedeeld als volgt: Antwerpen, 78.7 %; Gent, 7.2 %; Zeebrugge, 6.5 %; Oostende, 5.2 %; Brussel, 1.2 %; Brugge, 0.6 %; Selzaete, 0.4 %; Nieuwpoort, 0.2 %.

In de 26 miljoen ton, die in 1934 in de Belgische havens zijn aangekomen, is de haven Antwerpen begrepen met 80.5 % (20,955,000 t.).

Het belangrijkste gedeelte van Oostende's havenverkeer is te danken aan den dienst der pakethoeten, die ongeveer 1,060,000 ton vertegenwoordigde in 1932 en 1,007,000 ton in 1933. De gestadige toeneming van 't havenverkeer te Zeebrugge, die hoofdzakelijk toe te schrijven is aan de uitbreiding van den dienst der ferry-boats tusschen Engeland en België, valt in 't oog (385,561 t. in 1924; 805,206 t. in 1926; 926,812 t. in 1928; 1,010,103 t. in 1930; 1,239,367 t. in 1932 en 1,723,681 t. in 1933).

Volgende tabellen vermelden de scheepvaartbeweging naar de vlag, in de Belgische zeehavens, waarin elk schip slechts eenmaal geteld is, welk ook het aantal Belgische havens weze die het mocht aangedaan hebben (de schepen zijn geteld als aangekomen in de haven waar ze het eerst gelost en als vertrokken in die, waar ze het laatst geladen hebben) :

VLAGGEN (a)	ABSOLUË CIJFERS (duizendtallen tonnen)				VERHOUDINGEN %			
	1931	1932	1933	1934 (voorl.)	1931	1932	1933	1934 (voorl.)
Engelsche . . . .	9.327	7.782	7.191	6.751	33.6	32.0	28.3	25.9
Duitsche . . . .	5.550	4.653	4.915	5.503	20.0	19.2	19.4	21.1
Fransche . . . .	1.801	1.666	1.805	1.919	6.5	6.8	7.1	7.4
Belgische . . . .	2.612	2.134	2.143	2.386	9.4	8.8	8.4	9.2
Nederlandsche . .	1.859	1.269	1.434	1.612	6.7	5.2	5.6	6.2
Noorweegsche . . .	1.466	1.757	1.907	1.987	5.3	7.2	7.5	7.6
Amerik. (V. S.) . .	730	720	717	615	2.6	3.0	2.8	2.5
Deensche . . . . .	640	724	879	888	2.3	3.0	3.5	3.4
Japanneesche . . .	563	510	469	471	2.0	2.1	1.8	1.8
Overige vlaggen . .	3.239	3.076	3.936	3.871	11.6	12.7	15.6	14.9
TOTAAL . . . . .	27.787	24.291	25.396	26.033	100.0	100.0	100.0	100.0

Het evenredig aandeel der schepen onder Engelsche vlag, dat 40.1 % bedroeg in 1926 en 38.1 % in 1927, is in den loop dezer laatste jaren blijven dalen, inzonderheid wegens de vermindering van het handelsverkeer tusschen Groot-Britannië en het Verbond; de hoeveelheid uit het Vereenigd Koninkrijk in België binnengekomen koopwaren, die 3.8 miljoen ton beliep in 1929, is gedaald tot 1.7, 1.4 en 1.1 miljoen in 1932, 1933 en 1934.

(a) Toestand bij aankomst.

Hierna opgave van de voornaamste scheepvaartbetrekkingen in duizendtallen tonnen (netto-inhoud) :

LANDEN.	AANGEKOMEN.				VERTROKKEN.			
	1931	1932	1933	1934 (voorl.)	1931	1932	1933	1934 (voorl.)
Duitsland . . . .	3,541	3,064	3,118	3,232	2,145	1,953	1,991	2,020
Argentinië . . . .	1,387	1,347	1,165	1,275	685	605	669	724
Australië . . . .	718	636	700	563	317	318	293	356
Brazilië . . . . .	337	323	362	332	382	342	407	400
Canada . . . . .	863	916	761	568	580	597	509	570
Chili . . . . .	304	156	139	320	400	211	191	233
China . . . . .	139	126	128	183	496	480	631	544
Ver. St. v. Amerika.	2,165	1,902	2,184	2,031	1,889	1,779	1,706	1,423
Frankrijk . . . .	1,199	1,169	1,179	1,231	989	904	1,043	1,031
Britsch-Indië . . .	1,333	1,104	1,103	1,027	1,050	759	705	728
Japan . . . . .	313	248	255	339	734	651	593	601
Nederland . . . .	1,771	1,409	1,647	1,610	2,622	2,365	2,537	2,666
Vereen. Koninkrijk.	7,607	6,221	6,111	6,188	9,041	7,592	7,378	7,626
Andere landen . .	6,110	5,670	6,544	7,134	6,328	5,654	6,743	7,150
Tot. { Zeilschepen.	103	35	85	149	95	29	78	146
{ Stoomsch. .	25,249	21,769	22,214	22,586	25,206	21,723	22,254	22,649
{ Motorsch. .	2,435	2,487	3,097	3,298	2,357	2,458	3,064	3,277
Algemeen totaal .	27,787	24,291	25,396	26,033	27,658	24,210	25,396	26,072

De bemanning der aangekomen zeeschepen telde, wat de Belgische betreft, 76,018 personen in 1932 en 74,446 in 1933 (a), die der vreemde schepen 351,452 personen in 1932 en 363,809 in 1933.

b) *Koopvaardij*. — Hierbeneden opgave van het aantal en van de tonnemaat der schepen der Belgische koopvaardijvloot (toestand op 1 Januari) :

1927 : 188 schepen, 337,624 t. netto inhoud. —	1932 : 157 schepen, 358,612 t. netto inhoud.
1928 : 155 » 318,405 » —	1933 : 136 » 305,852 »
1929 : 154 » 318,222 » —	1934 : 119 » 269,712 »
1930 : 170 » 360,085 » —	1935 : 112 » 258,779 »
1931 : 161 » 362,701 »	

In deze cijfers zijn begrepen sedert 1930 de pakketbooten van den Staat voor den dienst Oostende-Dover.

De koopvaardij schepen waren in 1934 ingedeeld als volgt: 119 stoomschepen (269,712 t.); 10 motorschepen (36,619 t.), 9 lichters (4,678 t.).

(a) De bemanningen der pakketbooten van de lijn Oostende-Dover zijn hierin begrepen met 51,720 man (862 reizen) in 1932 en met 49,980 man (833 reizen) in 1933.



c) *Dienst der pakketbooten Oostende-Dover*. — Hierbeneden opgave van de beweging dezer pakketbooten (6 schepen, te zamen 9,835 ton, in 1928 en 1929, 8 schepen, te zamen 18.122 ton, in 1930, 7 schepen, te zamen 16,895 ton, in 1931, 7 schepen, te zamen 16,300 ton bruto-inhoud in 1932 en 1933).

OPSOMMING	1928	1929	1930	1931	1932	1933
Passagiers . . . . .	396,044	414,829	431,465	365,820	198,472	234,384
Postpakketten en reisgoed (tonnen) .	13,216	13,363	14,427	11,998	6,807	6,299
Automobielen . . . . .	1,436	1,241	1,210	1,358	1,143	1,448

De financieele bedrijfsuitkomsten zijn in benedenstaande tabel vermeld in duizend-tallen franks.

OPSOMMING	1926	1927	1928	1929	1930	1931	1932	1933
Ontvangsten . . . . .	24,374	41,452	43,986	44,662	44,652	36,874	21,573	23,213
Uitgaven . . . . .	20,643	27,993	31,894	49,382	45,985	44,165	42,155	30,722

De ontvangsten « Reizigers » zijn in 1933 in het totaal begrepen met 17 millioen (74 %). De financieele lasten (12 millioen) zijn in het cijfer der uitgaven voor 1933 niet begrepen.

d) *Landverhuizing over de haven Antwerpen*. — Benedenstaande tabel vermeldt het aantal landverhuizers vertrokken over de haven Antwerpen.

AANTAL LANDVERHUIZERS	1926	1927	1928	1929	1930	1931	1932	1933
Belgen . . . . .	3,672	4,130	2,566	2,321	2,212	719	591	506
Buitenlanders . . . . .	16,608	20,941	15,553	12,379	10,828	4,591	2,973	2,881
TOTAAL . . . . .	20,280	25,071	18,119	14,700	13,040	5,310	3,564	3,387

De door de Vereenigde Staten van Amerika getroffen beperkingsmaatregelen hebben een aanzienlijke vermindering teweeggebracht in het landverhuizersverkeer over de haven Antwerpen : in 1913 beliep het aantal landverhuizers, die zich te Antwerpen inscheepten voor Noord-Amerika, 112,100 op een totaal van 114,472 landverhuizers ; in 1933 beliep het aantal landverhuizers voor andere landen uit Noord-Amerika dan Canada slechts 918. Anderdeels heeft de economische gedruktheid de landverhuizingsbeweging deze laatste jaren aanzienlijk verminderd.

De landverhuizers (rechtstreeksche afreis) werden in 1932 vervoerd door 101 schip (45 Belgische) en in 1933 door 108 schepen (50 Belgische).

e) *Binnenscheepvaart*. — In 1912 waren de waterwegen 1,645.7 km. lang ; in 1927, 1928 en 1929 1,668.6 km. en in 1930, 1931 en 1932, 1,667.8 km.

De vervoerbeweging met biinnschepen op de bevaarbare waterwegen vertegenwoordigt een kilometer-inhoud (absolute inhoud vermenigvuldigd met de afgelegde kilometers) :

van 2,044,546,000 in 1927	van 2,185,136,000 in 1929	van 2,506,951,000 in 1931
van 2,265,830,000 in 1928	van 2,407,483,000 in 1930	van 2,513,044,000 in 1932

De minerale brandstof en voorts de bouw- en delfstoffen vertegenwoordigen het belangrijkste gedeelte van dit vervoer.

De vervoerbeweging op de voor zeeschepen bevaarbare waterwegen (III.8 km.) vertegenwoordigde 83,537,000 ton-kilometer in 1929, 82,191,000 ton-kil. in 1930, 75,557,000 ton-kil. in 1931 en 67,794,000 ton-kil. in 1932.

De uitgaven voor de bevaarbare waterwegen, met inbegrip van die voor havens en kusten, beliepen 225 miljoen in 1930, 255 miljoen in 1931 en 354 miljoen (waaronder 176 miljoen voor het Albert-kanaal) in 1932.

Bij de telling van de binnenschepen die op 15 Augustus 1931 gehouden werd door het Ministerie van Openbare Werken, had men op de Belgische bevaarbare waterwegen 11,332 schepen (8,194 toebehoorende aan Belgen) waaronder 7,639 gewone schepen, 2,951 schepen met mechanische beweegkracht en 742 schepen van allerlei aard. De bemanning dier schepen telde 27,881 personen (5,695 kinderen niet inbegrepen) waarvan 16,654 van Belgische nationaliteit.

### § 3. — LUCHTVAART.

a) *Algemeen verkeer.* — Hierbeneden opgave van de totale beweging van aankomst en vertrek in de luchtvaartstations (Brussel, Oostende, Antwerpen, Luik en De Zoute), diverse vluchten niet inbegrepen :

JAREN	VLIEGTUIGEN die luchtvaartsta- tions benuttigden		REIZIGERS		GOEDEREN (kilogr.)		POSTSTUKKEN (kilogr.)	
	Vertrek	Aank.	Vertrek	Aank.	Vertrek	Aank.	Vertrek	Aank.
1928	4,800	4,792	13,922	13,875	511,434	556,429	42,997	49,621
1929	5,981	5,953	14,339	14,227	671,913	736,786	46,649	54,589
1930	8,074	8,133	15,904	15,863	632,635	758,479	88,283	85,569
1931	8,431	8,480	13,665	14,036	629,209	760,590	76,902	77,784
1932	7,433	7,330	13,025	13,237	497,817	606,053	41,123	48,959
1933	8,056	8,026	17,026	17,278	530,789	692,470	33,302	49,201

Dit verkeer geschiedt meestendeels over het luchtstation Brussel, dat als pro-  
viandeerings- en landingsplaats goed gelegen is ; het speciaal verkeer over dit station  
omvatte in 1933 het vertrek van 11,228 reizigers (1932 : 8,891), 409 ton goederen (1932 :  
371) en 30 ton poststukken (1932 : 36) ; — de aankomst van 11,382 reizigers (1932 :  
9,016), 529 ton goederen (1932 : 481) en 46 ton poststukken (1932 : 43).

b) *Belgisch verkeer.* — De bedrijvigheid der Belgische luchtvaart van 1930 tot  
1933 kan worden samengevat als volgt : afgelegde afstand (duizendtallen kilometers) :  
1,146 ; 1,258 ; 1200 en 1,098. — Vervoer (ton-kilometers) : passagiers : 180,594 ;  
223,648 ; 264,438 en 356,274. — Bestelgoed : 100,571 ; 122,772 ; 86,842 en 103,264. —  
Poststukken : 15,202 ; 21,698 ; 15,073 en 12,318. Deze cijfers geven de volledige werk-  
zaamheid der Belgische luchtvaart weer ; de vroeger in het Jaarboek opgegeven cijfers  
hadden enkel betrekking op haar werkzaamheid tot aan de eerste landingplaats in  
den vreemde.

## § 4. — WEGEN.

De Rijks-, provinciale en geconcessioneerde wegen hadden een gezamenlijke lengte van 10,344 km. in 1927, 10,346 km. in 1929, 10,365 km. in 1931, 10,374 km. in 1932, en 10,405 km. in 1933.

In 1933 waren de Rijkswegen 8,805 km., de provinciale 1,578 km. en de geconcessioneerde wegen 22 km. lang.

Het zijn de provincies Luik, Namen en Luxemburg, die over het meest uitgebreid wegennet beschikken (in 1933 onderscheidenlijk 1,446, 1,354 en 1,323 km.).

In 1933 had men 34,626 kilometer buurtweg, waarvan 13,532 kilometer kasseiweg, 21,027 km. met steenslag en 67 km. met andere bestrating.

## § 5. — AUTOMOBIELEN, RIJWIELEN.

Het aantal belaste motorvoertuigen en rijwielen beliep deze laatste jaren :

JAREN	AUTOMOBIELEN voor			MOTOR- FIETSEN en rijwielen met hulpmotor	MOTOR- BOOTEN en -bootjes	TOTAAL der motor- voertuigen	RIJ- WIELEN
	personen- vervoer	goederen- vervoer	Totaal				
1928 . . . . .	79,884	40,444	120,328	39,287	393	160,008	1,713,935
1929 . . . . .	93,475	49,861	143,336	45,814	381	189,531	1,815,782
1930 . . . . .	100,847	57,191	158,038	52,856	370	211,264	1,909,757
1931 . . . . .	111,376	63,278	174,654	57,532	393	232,579	1,954,249
1932 . . . . .	117,530	66,360	183,890	62,032	373	246,295	1,954,555
1933 . . . . .	124,952	67,239	192,191	63,990	437	256,618	2,062,361

Het aantal van de belasting vrijgestelde voertuigen beliep 3,258 in 1932 en 4,196 in 1933.

Onder de 124,952 automobielen, die in 1933 voor personenvervoer dienden, had men 116,052 particuliere rijtuigen (1932 : 108,435), 6,997 huurrijtuigen (1932 : 7,435) en 1,903 autobussen en autocars (1932 : 1,660).

Op 10,000 inwoners had men in 1927, 80 automobielen (personenvervoer) en 41 motorrijwielen ; in 1929, 116 automobielen en 57 motorrijwielen ; in 1931, 137 automobielen en 71 motorrijwielen ; in 1932, 143 automobielen en 76 motorrijwielen ; in 1933, 151 automobielen en 78 motorrijwielen. Per provincie bedroegen deze verhoudingen in 1933 : Antwerpen : 131 en 61 ; Brabant : 211 en 63 ; West-Vlaanderen : 121 en 64 ; Oost-Vlaanderen : 100 en 46 ; Henegouwen : 142 en 73 ; Luik : 199 en 121 ; Limburg : 76 en 87 ; Luxemburg : 136 en 173 ; Namen : 177 en 170.

Onder de 67,299 motorvoertuigen die in 1933 tot goederenvervoer dienden, telde men 52,121 lichte (vrachtauto's van minder dan 2001 kilog.) en 15,118 zware voertuigen (vrachtauto's van meer dan 2000 kilog.).

In tien jaar tijd is het aantal automobielen voor personenvervoer aangegroeid met 80,591 (182 t. h.), dat der auto's voor goederenvervoer met 43,787 (187 t. h.) en dat der motorrijwielen met 39,026 (156 t. h.).

In 1933 beliep het aantal rijwielen 2,062,361, ingedeeld (in duizendtallen) per provincie als volgt : Antwerpen, 343 ; Brabant, 285 ; West-Vlaanderen, 346 ; Oost-

Vlaanderen, 350 ; Henegouwen, 282 ; Luik, 179 ; Limburg, 131 ; Luxemburg, 57 ; Namen, 89.

§ 6. — POSTERIJEN.

Hierbeneden opgave, in duizendtallen, van het postverkeer :

OPSOMMING	1929	1930	1931	1932	1933
Particuliere brieven . . . . .	352,108	369,425	323,860	301,504	288,941
Dienstbrieven . . . . .	68,125	71,235	66,303	67,788	71,344
Briefkaarten . . . . .	98,913	100,303	89,088	79,915	83,395
Naamkaartjes onder open onslag (a) . .	8,169	9,002	25,169	23,923	23,420
Kranten . . . . .	420,325	427,832	422,457	435,002	426,488
Drukwerken . . . . .	420,766	452,032	402,081	446,203	401,671
Monsters . . . . .	16,473	17,490	16,246	15,199	15,853
Zaakpapieren . . . . .	5,409	5,713	5,360	15,168	18,196
Postwissels . . . . .	2,221	2,427	2,370	2,306	2,307
Handelseffecten en quitanties (incasseering)	6,143	6,481	5,715	6,034	5,950
» » (acceptatie) . . . . .	11	11	11	8	7
Abonnementen . . . . .	4,603	4,418	4,717	4,404	4,553
Vischakten . . . . .	118	133	139	138	127
Spoedstukken (alle slag van verzendingen)	2,984	3,104	3,016	2,884	2,818
Onbestelbare brieven en briefkaarten . .	350	395	369	311	322

Het bedrag der onder particuliere brieven verzekerde sommen is in den loop dezer laatste jaren aanhoudend verminderd, waarschijnlijk onder den invloed der steeds grootere uitbreiding van den postchèque-dienst alsmede van de algemeene verslapping der zaken ; in vergelijking met 1928, jaar waarin de verzekerde sommen 1,304,600,000 frank bedroegen, vindt men in 1933 een vermindering van 758 millioen, 't zij 58 %.

Het aantal postambtenaren en -beambten, de boventallige brievenbestellers niet meegeteld, beliep in 1932 en 1933 onderscheidenlijk 15,455 en 15,218 ; dat der postkantoren 1,702 en 1,697 ; dat der uitsluitend met den verkoop van zegels belaste hulpkantoren 1,198 en 1,141.

De postchèque-dienst ingesteld in 1913, heeft zich steeds meer en meer uitgebreid ; het aantal verrichtingen neemt gedurig aan toe, doch hun bedrag is sedert 1931 afgenomen.

JAREN	VERRICHTINGEN (Stortingen, chèques, overschrijvingen, diversen)		REKENINGEN OP 31 DECEMBER	
	Aantal	Bedrag	Aantal	Bedrag
		1,000 fr.		1,000 fr.
1930 . . . . .	63,531,649	334,669,725	274,438	2,093,660
1931 . . . . .	68,401,957	308,756,374	296,777	2,396,694
1932 . . . . .	70,232,648	280,757,163	313,978	2,821,405
1933 . . . . .	74,847,627	280,093,935	330,815	2,541,300

(a) Met inbegrip, sedert 1931, van de naamkaartjes en prentkaarten met correspondentie.

Einde December 1934 beliep het aantal aangeslotenen 348,411, terwijl de ver-richtingen gedurende het jaar 276 milliard bedroegen.

Hierbeneden opgave van de financieele uitkomsten der posterijen (1.000 fr.).

OPSOMMING	1928	1929	1930	1931	1932	1933
Ontvangsten . . . . .	329,177	364,664	390,987	422,314	420,724	401,727
Uitgaven . . . . .	362,024	409,575	478,960	472,700	426,400	389,300
Saldo. . . . .	-32,847	-44,911	-87,973	-50,386	-5,676	+ 12,427

### § 7. — TELEGRAAF.

Bij de wet van 19 Juli 1930, in werking getreden op 1 November daaropvolgend, is de Regie van Telegraaf en Telefoon opgericht, die er mee belast is in 't algemeen belang de telegrafie en telefonie met of zonder draad, volgens de handels- en nijverheidsmethoden te exploiteeren. Deze instelling is met afzonderlijke rechtspersoonlijkheid bekleed en haar verplichtingen gelden als handelsverplichtingen; zij is niet aan de wettelijke bepalingen betreffende de Rijkscomptabiliteit onderworpen, doch verplicht tot het industrieel dubbel boekhouden dat ten allen tijde haar financieelen toestand blootlegt. Het financieel dienstjaar der Regie begint den 1 Maart en eindigt den laatsten dag van Februari; deze nieuwe periode werd voor de eerste maal toegepast op het dienstjaar 1931.

Hierna overzicht van de voornaamste statistische gegevens betreffende het telegraafnet:

JAREN	Lengte in kilometers		Ambtenaren en beampten	Toestellen in dienst	Telegraafkantoren	Financieele uitkomsten (1,000 fr.)	
	der draden	der telegraaflijnen				Ontvangsten	Uitgaven
1928 . . . . .	46,764	9,666	11,429	3,063	1,592	66,156	71,384
1929 . . . . .	48,009	9,591	8,607	3,061	1,584	71,116	74,443
1930 . . . . .	48,731	10,069	9,060	3,029	1,571	66,914	72,349
1931 . . . . .	50,996	10,020	9,201	3,041	1,569	64,494	87,840
1932 . . . . .	53,222	10,370	5,603	3,022	1,558	60,420	78,279
1933 . . . . .	56,888	10,395	5,569	3,120	1,532	57,756	66,267

De voor de uitgaven vermelde cijfers hebben enkel betrekking op de jaarlijksche bedrijfsuitgaven; sedert 1 Maart 1931 worden daarin begrepen de aflossingskosten en de interest der aanlegkapitalen.

Hierna opgave (in duizendtallen) van het telegrafisch verkeer :

JAREN	PARTICULIERE TELEGRAMMEN				Dienst-tele-grammen	TE ZAMEN
	binnen-landsche	interna-tionale	doorge-voerde	TOTAAL		
1928 . . . . .	3,498	4,238	833	8,569	2,752	11,321
1929 . . . . .	3,855	4,123	718	8,696	3,225	11,921
1930 . . . . .	3,827	3,756	633	8,216	2,728	10,944
1931 . . . . .	3,515	3,310	610	7,435	2,334	9,769
1932 . . . . .	3,305	2,744	526	6,575	1,612	8,187
1933 . . . . .	3,181	2,615	528	6,324	1,266	7,590

In de cijfers betreffende de binnenlandsche particuliere telegrammen zijn sedert 1 Juli 1930 de telefoonoproepberichten begrepen.

De gevoelige verslapping die sedert 1924 in het diensttelegrammenverkeer waargenomen wordt, is het gevolg van de geleidelijke inrichting op tal van spoorweglijnen (Staatslijnen, en van 1926 af, lijnen der Nationale Maatschappij) van een nieuw seinstelsel (*Dispatching system*) voor 't wisselen van dienstberichten omtrent den gang der treinen.

Op de 2,614,700 telegrammen (aankomst en vertrek) die gedurende het jaar 1933 met het buitenland werden gewisseld, had men er 451,600 met Groot-Britannië, 457,800 met Frankrijk, 283,500 met Duitschland, 286,300 met Nederland en 202,500 met de Vereenigde Staten en Britsch-Amerika.

#### § 8. — TELEFOON.

Zie paragraaf 7 hierboven, wat betreft de oprichting van de Regie van Telegraaf en Telefoon; sedert 1931 beginnen de dienstjaren op 1 Maart en eindigen op einde Februari daaropvolgend.

Hierbeneden opgave van de uitgebreidheid van het telefoonnet :

JAREN	LENGTE DER DRADEN (kilometers)				KANTOREN		AMBTENA-REN EN BEAMBTEN
	Locale dienst	Inter-locale dienst	Interna-tionale dienst	Totaal	Centrale	Publieke	
1929 . . . . .	1,469,593	245,717	74,567	1,789,877	428	483	6,802
1930 . . . . .	1,646,242	322,872	75,633	2,044,747	448	491	7,661
1931 . . . . .	2,121,569	482,833		2,604,402	462	497	7,680
1932 . . . . .	2,264,463	512,685		2,777,148	469	504	8,884
1933 . . . . .	2,342,390	546,387		2,888,777	480	536	8,877

Vóór 1 April 1926 bestond er een locale en een gewestelijke dienst — een dienst voor grooten afstand binnenslands en een internationale dienst; op genoemden datum is de gewestelijke dienst vereenigd met dien voor grooten afstand binnenslands om samen den interlocalen dienst te vormen.

Hierna opgave van het aantal geabonneerden en, in *duizendtallen*, van het aantal gesprekken. De vermindering, sedert 1931, van het aantal interlocale gesprekken en de vermeerdering van dat der locale zijn hieraan toe te schrijven, dat sedert 1 December 1930, datum van het in werking treden der nieuwe telefoontarieven, de gesprekken tusschen netten waarvan de centra 10 km. of minder van elkaar verwijderd zijn, niet meer als interlocale gesprekken beschouwd worden, maar gelijk zijn gesteld met de locale gesprekken en daaronder zijn medegerekend.

JAREN	GEABONNEERDEN op den localen dienst	GESPREKKEN (a).				Per tele- foon over- gemaakte telegram- men (locale dienst)	DOORVOER (b).
		Locale dienst	Inter- locale dienst	Interna- tionale dienst	Totaal		
1929 . . . . .	198,335	159,421	39,597	2,554	201,572	3,205	302
1930 . . . . .	224,804	176,188	42,824	2,889	221,901	3,048	529
1931 . . . . .	227,320	194,408	31,820	3,095	229,323	2,937	681
1932 . . . . .	226,885	194,740	31,663	2,871	229,274	2,620	611
1933 . . . . .	234,144	203,763	32,009	2,919	238,691	2,627	727

Het aantal geabonneerden op den internationalen dienst is klein (38 in 1930, 59 in 1931, 48 in 1932 en 79 in 1933).

De financiële bedrijfsuitkomsten (in duizendtallen franks) kunnen volgenderwijze worden samengevat :

JAREN	ONTVANGSTEN				JAARLIJKSCHE BEDRIJFS- UITGAVEN	OVERSCHOT
	Locale dienst	Inter- locale dienst	Interna- tionale dienst	Totaal		
1928 . . . . .	109,068	61,794	36,733	207,595	134,228	73,367
1929 . . . . .	127,858	69,157	45,244	242,259	157,316	84,943
1930 . . . . .	149,446	76,092	47,093	272,631	144,385	128,246
1931 . . . . .	203,716	90,799	49,579	344,094	285,307	58,787
1932 . . . . .	164,111	87,405	44,261	295,777	287,011	18,766
1933 . . . . .	163,726	88,131	44,972	296,829	280,113	16,716

Sedert 1931 zijn de kosten van aflossing en interest der aanlegkapitalen in de jaarlijksche bedrijfsuitgaven begrepen.

Sedert December 1932 zijn de abonnementen betaalbaar per kwartaal in plaats van per jaar; dit heeft voor 1932 een tijdelijke vermindering van ontvangsten ten gevolge gehad.

Niet inbegrepen 726,800 doorgevoerde gesprekken; het aantal met het buitenland gewisselde gesprekken (aankomst en vertrek) beliep in 1933 2,210,000 waarvan 957,000 met Frankrijk, 552,000 met Holland, 248,000 met Duitschland en 127,000 met Groot-Britannië.

#### § 9. — RADIOTELEGRAFIE.

Hierna overzicht van de voornaamste statistische inlichtingen omtrent de radiotelegrafie :

JAREN	STATIONS VOOR RADIOTE- LEGRAFIE	TOESTEL- LEN in dienst	RADIOTELEGRAMMEN			ONTVANG- STEN (Fr.)	UITGAVEN (Fr.)
			Particu- liere	Diensttele- grammen	Totaal		
1927 . . . . .	143	147	56,647	3,364	60,011	648,935	960,072
1928 . . . . .	143	149	63,996	3,934	67,930	748,533	1,069,899
1929 . . . . .	168	178	74,407	3,514	77,921	1,010,569	1,080,047
1930 . . . . .	191	206	(c) 31,735	3,333	35,068	779,358	1,132,564 (d)
1931 . . . . .	254	255	(c) 25,449	3,121	28,570	648,090	1,229,191 (d)
1932 . . . . .	246	247	(c) 21,220	3,265	24,485	533,239	1,230,422 (d)
1933 . . . . .	232	279	(c) 21,474	3,659	25,133	512,793	1,297,513 (d)

(a) Telefoonoproepberichten niet meegeteld. (b) Cijfers reeds meegeteld onder de gesprekken in internationalen dienst. (c) Sedert 1 Januari 1930 wordt nog enkel rekening gehouden met de over de Belgische kuststations gewisselde radiotelegrammen. (d) Met inbegrip van de aan het bestuur van 't Zeewezen aan te rekenen uitgaven (356,000 frank in 1930, 426,451 fr. 1931-32 en 401,174 in 1932-33).

## HOOFDSTUK XIII.

## SPAAR- EN VOORZORGSWEZEN.

## § I. — SPAARWEZEN.

*Algemeene Spaar- en Lijfrentekas onder waarborg van den Staat.*

De verrichtingen der *Spaarkas* gedurende deze laatste jaren zijn hierbeneden samengevat :

OPSOMMING.	1929	1930	1931	1932	1933
Spaar- boekjes					
{ nieuwe . . . . .	317,880	369,740	337,558	300,058	270,085
{ reeds bestaande . . . . .	4,760,028	4,966,604	5,133,738	5,259,637	5,358,267
Inlagen					
{ getal . . . . .	3,879,227	5,308,629	5,163,296	4,641,664	4,334,022
{ bedrag (1,000 fr.) . . . . .	2,269,878	3,418,368	3,247,005	2,880,770	2,435,257
Terug- betalin- gen					
{ Getal . . . . .	761,103	872,293	1,083,474	1,295,039	1,378,597
{ Bedrag (1,000 fr.) . . . . .	1,190,386	1,437,766	2,010,685	2,586,697	2,526,422
Lijf- rente- boekjes					
{ nieuwe . . . . .	330	307	593	569	446
{ reeds bestaande . . . . .	78,736	73,595	69,115	65,612	61,963
{ Nomin. kap. (1,000 fr.) . . . . .	362,060	339,801	324,520	312,953	300,830
Saldo inleg (1,000 fr.)					
{ van particulieren . . . . .	5,438,367	7,653,177	9,114,550	9,812,621	9,964,356
{ van gemeenten of openb. instellingen . . . . .	38,983	27,146	43,892	46,526	84,123
{ voor rentezegels . . . . .	71,526	87,854	89,854	5,097	5,776
Aantal boekjes van particulieren op 100 inwoners . . . . .	59	61	63	64	65
Saldo inleg van particulieren op 100 inwoners . . . . . fr.	67,472	94,137	111,670	119,273	120,634

De uitslag der spaarbeweging is in 1933 zoo bevredigend geweest als onder de economische omstandigheden kon verwacht worden : het overschot der terugbetalingen op de inlagen beliep slechts 91 millioen ; ondanks dit verschil bevindt men dat, door toedoen van den gekapitaliseerden intrest, het bedrag van den inleg op 31 December nog is toegenomen met 190 millioen (1932 : 616 millioen).

De vermindering der op renteboekjes ingeschreven kapitalen laat zich nog steeds gevoelen (1933 : 12 millioen nominaal kapitaal ; 1932 : 11.5 millioen).



Het bedrag van het op het einde van 1934 door de particulieren bij de Spaarkas ingelegde geld beliep 10,158 miljoen, waaraan ongeveer 290 miljoen intrest verschuldigd aan de houders van spaarboekjes dient toegevoegd. Het totaal bedroeg dus 10,448 miljoen, 't zij 484 miljoen meer dan voor het dienstjaar 1933.

Evenals de vorige jaren werd op 31 October in de scholen een « Spaardag » gehouden, die ingesteld is naar aanleiding van een wensch van het Congres van Milaan (October 1924). Deze betooging blijft degelijke uitkomsten opleveren.

Benedenstaande vergelijkende tabel toont de uitkomsten aan in zake schoolsparen :

AARD DER VERRICHTINGEN.	1930	1931	1932	1933
Nieuwe spaarboekjes (a) . . . . .	95,431	93,488	86,794	89,372
Aantal inlagen . . . . .	2,301,608	2,362,944	2,246,301	2,197,663
Bedrag der inlagen (1,000 fr.) . . . . .	71,491	66,694	61,410	56,566
Aantal tusschenpersonen die hebben ingelegd . . . . .	15,314	19,014	19,209	18,827
Percentage van het aantal sparende leerlingen . . . . .	66	68	57	57

Hierbeneden opgave van de voornaamste verrichtingen der *Lijfrentekas* gedurende de hiernavermelde jaren :

OPSOMMING.	1928	1929	1930	1931	1932	1933
Aangeslotenen { nieuwe . . .	191,941	189,679	177,506	196,748	151,464	83,250
{ totaal . . .	3,751,000	3,910,000	4,035,000	4,185,000	4,299,000	4,355,000
Stortingen { Aantal . . . .	3,632,567	3,759,601	3,821,951	2,751,775	2,543,554	2,481,196
{ bedrag (1,000 fr.)	262,228	313,409	321,102	453,300	311,008	304,100
Uitgekeerde renten (b) (1,000 fr.)	12,509	15,257	19,721	28,828	41,360	52,508
Bedrag der loopende renten op 31 December (1,000 fr.) . .	12,932	17,325	21,220	34,766	42,813	51,654

De vermindering van het aantal stortingen sedert 1931 vloeit voort uit het feit, dat onder het stelsel der eerste wetten op de verplichte verzekering, de storting van den verzekerde twee verrichtingen omvatte, waarvan de eene de ouderdomsrente en de andere de weduwenrente ten doel had, terwijl onder het huidig stelsel voor beide renten slechts een enkele verrichting meer vereischt is. Wat de gevoelige vermindering van het aantal stortingen in 1932 en 1933 betreft, deze is te verklaren door het feit dat sedert 1 Januari 1932 in de stortingen der bedienden nog enkel begrepen zijn de bijdragen der betrokkenen die de *Lijfrentekas* tot verzekeraar hebben gekozen.

(a) Met inbegrip van de ter gelegenheid van den « Spaardag » door de Algemeene kas aangeboden boekjes. — (b) Met inbegrip van de betalingen ten laste van den Staat (renteverhooging en bijdrage).

Hierbeneden overzicht van de verrichtingen der *Verzekeringskas*.

OPSOMMING	1928	1929	1930	1931	1932	1933
Contracten. { nieuwe . . . . .	12,280	16,128	15,949	13,085	12,061	10,501
{ bestaande op						
{ 31 December	84,838	95,551	105,647	112,765	118,795	123,509
Premies geïnd gedurende het						
jaar . . . . . (1,000 fr.)	21,471	32,515	36,000	32,065	29,650	23,043
Saldo der verzekerde kapitalen						
op 31 December (1,000 fr.)	747,406	1,092,623	1,442,318	1,702,425	1,913,823	2,036,189

## § 2. — COÖPERATIEVE VEREENIGINGEN.

Op 31 December 1912 bestonden er 3,938 coöperatieve vereenigingen, waarvan er 2,499 bijzonder den landbouw ten doel hadden en 1,439 zonder landbouwdoeleinden. In 1922 beliepen deze cijfers onderscheidenlijk 3,950, 2,467 en 1,483. Onder laatstvermelde cijfers zijn niet begrepen de bouwmaatschappijen tot stand gekomen krachtens de wet van 11 October 1919, waarbij de *Nationale Maatschappij voor goedkope woningen* is opgericht, noch de coöperatieve vereenigingen voor oorlogschade.

*Landbouwoöperatie.* — Er zijn drieërlei coöperatieve landbouwersvereenigingen : die voor inkoop voor haar leden van landbouwgrondstoffen en veevoeder ; de coöperatieve melk- en zuivelinrichtingen die den verkoop van melk, en de boter- en kaasbereiding ten doel hebben, de landbouwkredietvereenigingen « Raiffeisen-kassen » genaamd, kredietinstellingen ten behoeve van de kleine landbouwers door middel van ter plaatse ingezameld spaargeld.

De werkzaamheden der vereenigingen waarover inlichtingen werden ingewonnen, zijn hierbeneden samengevat :

OPSOMMING.	1928	1929	1930	1933
<i>Inkoop syndicaten.</i>				
Aantal . . . . .	1,483	1,486	1,370	1,389
Leden . . . . .	130,121	137,184	133,699	127,230
Bedrag der inkoop (1,000 fr.) . . . . .	511,461	499,520	377,092	248,637
<i>Coöperatieve melk- en zuivelinrichtingen.</i>				
Aantal . . . . .	221	220	213	160
Leden . . . . .	30,483	33,320	35,078	32,754
Bedrag der verkochte producten (1,000 fr.) . . . . .	251,603	302,466	280,675	208,503
<i>Raiffeisenkassen.</i>				
Aantal . . . . .	906	986	1,139	1,187
Leden . . . . .	96,179	102,741	108,860	110,023
Bedrag der inlagen (1,000 fr.) . . . . .	453,561	573,286	716,977	415,986
Saldo inleg en geleende kapitalen op 31 December (1,000 fr.) . . . . .	842,521	1,048,362	1,266,142	1,299,309
Bedrag der ged. het jaar te leen gegeven sommen (1,000 fr.) . . . . .	167,711	194,061	162,911	50,621

*Coöperatie zonder landbouwdoeleinden.* — Het departement van Arbeid en Nijverheid heeft in 1908 en 1922 een algemeene enquête ingesteld omtrent de beweging

der coöperatieve vereenigingen in België. Met behulp van de bijlagen van den *Moniteur belge* kon een volledige opgave opgemaakt worden van de coöperatieve inrichtingen. Doch daar in 1908 10 % en in 1922 ongeveer 25 % der vereenigingen, de haar gestelde vragen omtrent haar ledental, haar verrichtingen en haar financieelen toestand niet beantwoord hebben, is het schier niet mogelijk een vergelijking te maken tusschen de hieromtrent door de enquête opgeleverde uitkomsten.

Hierna indeeling van de (op 31 December) bestaande vereenigingen :

CATEGORIEËN VAN VEREENIGINGEN	1928	1929	1930	1931	1932	1933	1934
Verbruik . . . . .	378	377	375	381	374	374	362
Artsenijen . . . . .	15	15	15	15	18	17	16
Kapitalistische voortbreng.	499	505	523	546	587	622	655
Arbeidersvoortbrenging . . .	50	51	53	50	53	53	53
Naties . . . . .	38	39	40	39	41	42	42
Krediet- en spaarinrichting .	142	157	173	200	203	209	221
Huisvesting . . . . .	114	128	127	128	129	129	127
Verzekering . . . . .	58	61	64	64	66	67	67
Aankoop en verkoop . . . . .	335	350	383	388	388	396	412
Diversen . . . . .	718	791	864	956	1,051	1,123	1,213
	2,347	2,474	2,617	2,767	2,910	3,032	3,168

Het geldt hierboven echter slechts benaderende inlichtingen, aangezien vele coöperatieve vereenigingen, die feitelijk sedert lang ontbonden zijn, verzuimd hebben de akte van haar ontbinding in den *Moniteur* bekend te maken.

### § 3. — VOLKSHUISVESTING.

Bij de wet van 9 Augustus 1889 was een speciaal stelsel ingevoerd ter bevordering van den woningbouw en om den aankoop van woningen door de arbeiders te vergemakkelijken ; deze wet bracht volkswoningen-comité's tot stand, voorzag verscheidene belastingverminderingen en machtigde de Algemeene Spaar- en Lijfrentekas om een gedeelte harer fondsen te besteden aan uitleeningen voor het bouwen of aankopen van werkmanswoningen. De bepalingen dezer wet, die enkel betrekking had op de bouwmaatschappijen, werden bij de wet van 30 Juli 1892 toepasselijk gemaakt op de kredietvereenigingen die uitsluitend ten doel hebben geld ter leen te geven voor 't oprichten of 't aankopen van gebouwen voor volkshuisvesting.

Daar de door deze wetten bekomen uitslag ontoereikend geacht werd, heeft de wet van 11 October 1919 aan de Regeering machtiging verleend om de statuten goed te keuren van een *Nationale Maatschappij voor goedkope woningen*, die ten doel heeft :

1<sup>o</sup> De oprichting uit te lokken van locale of gewestelijke maatschappijen voor goedkope woningen, uitsluitend ten behoeve van minbemiddelde personen ;

2<sup>o</sup> Aan bewuste maatschappijen voorschotten te verleen.

De wet bepaalt de voorwaarden waaronder bewuste gebouwen als goedkope woningen dienen beschouwd, een persoon als bemiddeld dient aangezien, en de locale en gewestelijke maatschappijen door de Nationale Maatschappij thogen aangenomen worden.

Mogen inteekenen op aandelen der aangenomen maatschappijen : de Staat, de provincies, de gemeenten, de commissies van openbaren onderstand, de maatschappijen en de particulieren.

Het aandeel van den Staat in de samenstelling van het kapitaal eener locale of gewestelijke maatschappij is ten hoogste op 25 % vastgesteld.

De Staat heeft aan de Nationale Maatschappij voorschotten verleend voor het

bouwen van goedkope woningen door tusschenkomst van aangenomen maatschappijen.

De Algemeene Spaar- en Lijfrentekas is er toe gemachtigd om de bij de wet van 9 Augustus 1889 voorziene verrichtingen op de mingevoede personen toepasselijk te maken.

Voorts is bij de wet een reeks vrijstellingen of verminderingen van belasting voorzien, ten einde de oplossing van het beoogde vraagstuk te bevorderen. De wet van 27 Juli 1921, houdende herziening van die van 11 October 1919, heeft de Nationale Maatschappij voor goedkope woningen, onder zekere voorwaarden, er toe gemachtigd om onroerende goederen aan te koopen en deze desvoorkomend bewoonbaar te maken; ze heeft deze maatschappij eveneens in staat gesteld, mits inachtneming van de desbetreffende wetten, de onteigening tot algemeen nut, van gebouwd en ongebouwd grond, zelfs bij strooken, te vorderen.

Deze nieuwe bepalingen werden ingevoerd om de Nationale Maatschappij in staat te stellen zich tegen redelijken prijs, den noodigen grond voor het bouwen van goedkope woningen aan te schaffen, en om de Regeering in staat te stellen de krotten, in geval van niet-optreden der overheid in de gemeenten waar deze ongezonde woningen gelegen zijn, te onteigenen, en zoodoende den toestand der huisvesting van den mingevoeden stand aanmerkelijk te verbeteren.

Bij verscheidene koninklijke besluiten genomen ter uitvoering van deze wetten worden premies verleend aan de minbemiddelden, die aan de gestelde vereischten voldoende, zich voor eigen gebruik een goedkope woning hebben laten bouwen of met dit doel een eengezinswoning, gebouwd of te bouwen door de bouwmaatschappijen welke aangenomen zijn door de Algemeene Spaar- en Lijfrentekas of door de Nationale Maatschappij, hebben aangekocht.

Op 31 December 1919 bestonden er 214 maatschappijen voor goedkope woningen, waarvan 206 opgericht onder het stelsel der wet van 1889. Van die 206 na 1889 opgerichte maatschappijen, stonden er 176 in betrekking met de Algemeene Spaar- en Lijfrentekas, hetgeen de kredietverenigingen had in staat gesteld sedert haar ontstaan 189 miljoen 617,727 frank uit te leenen.

Hierna soortgelijke inlichtingen over de jaren 1920 tot 1933, 't is te zeggen, na de aanneming van de wet van 1919.

A. Maatschappijen voor goedkope woningen aangenomen door de Algemeene Spaar- en Lijfrentekas.

JAREN	AANGENOMEN			Sommen (1,000 fr.) uitgeleend door de kredietverenigingen sedert haar ontstaan		
	krediet- verenigin- gen	immobiliën- maatschap- pijen	TOTAAL	naamlooze krediet- verenigingen	coöperatieve krediet- verenigingen	TOTAAL
1920 . . .	135	43	178	200,764	10,492	211,256
1921 . . .	136	43	179	226,800	12,129	238,929
1922 . . .	138	42	180	263,666	16,108	279,774
1923 . . .	139	42	181	313,873	20,374	334,247
1924 . . .	147	42	189	385,632	26,741	412,373
1925 . . .	155	42	197	526,820	33,521	560,341
1926 . . .	158	42	200	636,615	38,952	675,567
1927 . . .	161	42	203	764,329	44,933	809,262
1928 . . .	172	41	213	1,024,420	62,156	1,086,576
1929 . . .	190	41	231	1,411,440	76,970	1,488,410
1930 . . .	205	41	246	1,836,371	75,705	1,912,076
1931 . . .	210	41	251	2,191,050	82,796	2,273,846
1932 . . .	211	41	252	2,525,574	91,235	2,616,809
1933 . . .	213	41	254	2,763,578	97,960	2,861,538

B. Maatschappijen aangenomen door de *Nationale Maatschappij voor goedkope woningen*. Hierbeneden opgave van het aantal dier maatschappijen en van het totaal, op 31 December, der door haar bemiddeling gebouwde huizen.

JAREN	AANGENOMEN maatschappijen	EENGEZINS- HUIZEN	HUIZEN MET VEEL- VULDIGE WONINGEN		GEZAMEN- LIJKE WONINGEN	VERKOCHTE HUIZEN (a)	INGETEE- KENDE KAPITALEN (1,000 fr.)
			Huizen	Woningen			
1924. . . .	238	18,972	1,138	5,931	24,903	798	226,568
1925. . . .	247	23,409	1,210	6,703	30,112	2,306	233,823
1926. . . .	251	24,659	1,278	6,854	31,513	4,169	235,265
1927. . . .	253	26,040	1,462	7,538	33,578	5,703	240,240
1928. . . .	274	30,296	1,413	8,206	38,502	8,206	248,326
1929. . . .	287	34,115	1,582	9,017	43,132	11,268	274,451
1930. . . .	295	39,706	.....	9,850	49,556	15,575	285,233
1931. . . .	298	42,536	.....	10,539	53,075	17,505	295,332
1932. . . .	297	43,333	.....	10,762	54,095	18,552	299,317
1933. . . .	297	43,788	.....	11,044	54,832	19,407	301,395

Op de 301 miljoen die op 31 December 1933 bij de aangenomen maatschappijen waren ingeteekend, beliep de bijdrage van den Staat 39, die der provincies 39, die der gemeenten 116, die der commissies van openbaren onderstand 16, die der ondernemingshoofden 57, die der particulieren, financiële inrichtingen en sociale werken 34 miljoen frank.

#### § 4. — MUTUALITEITSVEREENIGINGEN.

Bij de wet van 23 Juni 1894 zijn de mutualiteitsverenigingen, die zich aan haar voorschriften willen onderwerpen, in twee verschillende klassen ingedeeld : a) die welke recht hebben op wettelijke erkenning ; b) die welke de Regeering vrij is te erkennen.

De tot de eerste klasse behorende mutualiteitsverenigingen zijn die, welke uitsluitend ten doel hebben, 't zij ziekteverzekering, 't zij veeverzekering en verzekering tegen oogstbeschadiging wegens toevallige oorzaken, 't zij opeenhooping van inlagen om aan de aangeslotenen en de leden van hun gezin den aankoop van artikelen van gewoon gebruik of van verbruik, van gereedschap, van huisdieren of meststoffen te vergemakkelijken, 't zij aan de aangeslotenen geld in leen te geven.

De tot de tweede categorie behorende verenigingen zijn die, welke zijn opgericht tot doeleinden in verband met verschillende der bovenvermelde categorieën tegelijk, of met het oog op de samenstelling van een fonds bestemd om de bejaarde of gebrekkige aangeslotenen, of na dezer dood, de leden van hun gezin te steunen, of ten slotte de bonden der erkende mutualiteitsverenigingen die een der bij de wet bepaalde doeleinden nastreven. Genoemde wet verleent aan de erkende mutualiteitsverenigingen sommige voordeelen. De Regeering verleent aan de erkende mutualiteitsverenigingen en bonden premies en tegemoetkomingen.

Behoudens de verenigingen voor veeverzekering en verzekering tegen toevallige

(a) Begrepen in de cijfers der eengezinshuizen.

oogstbeschadiging, beliep het aantal mutualiteitsverenigingen en -bonden op 31 December :

OPSOMMING	1926	1927	1928	1929	1930	1931	1932	1933
Vereenigingen . . .	9,744	9,431	9,163	8,913	8,875	8,813	8,749	8,717
Bonden . . . . .	238	239	245	237	223	213	210	211

Benedenstaande inlichtingen hebben betrekking op de vereenigingen voor ziekte-verzekering :

OPSOMMING	1924	1925	1926	1927	1928	1929
Bestaande vereenigingen	4,157	4,174	4,081	3,898	3,800	3,650
Vereenigingen die haar rekeningen hebben overgelegd . . . . .	2,949	2,986	3,000	2,981	3,002	2,969
Werkelijke leden . . . .	916,589	953,568	1,016,394	1,058,256	1,117,023	1,185,691
Aangeslotenen die vergoeding bekwamen . .	170,380	175,908	188,095	206,431	239,896	288,850
Dagen vergoeding — (duizendt.) . . . . .	3,913	4,037	4,336	4,778	5,526	6,426
Maatsch. kap. (1,000 fr.)	31,568	35,416	39,542	44,308	48,997	55,935

Het bedrag der door deze vereenigingen uitgekeerde vergoedingen voor ongeschiktheid tot arbeid is geklommen van 17 millioen, in 1926, tot 22 millioen in 1927, 34 millioen in 1928 en 45 millioen in 1929. De meeste dezer vereenigingen hebben een dienst van genees- en artseneijkundige hulp aan huis ingericht ; hierna opgave van de gezamenlijke werkzaamheid dezer diensten :

OPSOMMING	1924	1925	1926	1927	1928	1929
Ceindemiseerden . . . . .	2,116,318	2,219,918	2,366,602	2,459,579	2,599,884	2,697,268
Bijdragen (1,000 fr.) . . . . .	23,132	26,726	34,578	49,483	64,894	78,752
Kosten van geneesk. behand. en geneesmiddelen (1,000 fr.)	41,288	48,601	62,300	84,370	106,085	130,027
Kosten van kraambed (1,000 fr.)	1,571	1,763	2,077	2,362	2,212	2,225

Hierna de toestand der vereenigingen voor veeverzekering :

OPSOMMING	Vereenigingen voor runderverzekering			Vereenigingen voor verzekering van landbouwpaaerden, geiten en varkens		
	1929	1930	1933	1929	1930	1933
Vereenigingen . . . . .	523	533	531	483	506	490
Werkelijke leden . . . .	40,043	40,031	39,200	43,767	47,337	47,365
Verzekerde dieren . . .	105,809	104,428	109,882	69,114	74,621	74,323
Vergoed. verleend door de vereenigingen (fr.) .	4,452,738	4,515,736	4,675,470	4,929,197	5,192,578	4,846,402
Geinde bijdragen (fr.) . .	2,738,845	2,886,623	2,622,110	4,302,234	4,612,634	3,618,666

## HOOFDSTUK XIV.

## INDEX-CIJFERS.

a) *Index-cijfers der kleinhandelsprijzen.* — Sedert de maand Januari 1920, neemt het Ministerie van Nijverheid en Arbeid in 59 gemeenten des Rijks geregeld de kleinhandelsprijzen op van 56 producten van gewoon verbruik.

De aldus opgenomen prijzen dienen om index-cijfers te berekenen, waarmee de schommeling van de kleinhandelsprijzen der koopwaren, in verhouding tot het basistijdvak April 1914, kan worden nagegaan.

Deze index-cijfers verschijnen elke maand in het *Arbeidsblad*.

Hierna overzicht van de gemiddelde algemeene index-cijfers voor de verschillende maanden dezer laatste jaren :

MAANDEN.	1927	1928	1929	1930	1931	1932	1933	1934
Januari . . . . .	755	813	856	895	846	752	724	695
Februari . . . . .	770	811	859	890	825	734	722	687
Maart . . . . .	771	806	862	879	811	725	715	677
April . . . . .	774	807	860	870	808	715	709	670
Mei . . . . .	776	805	864	867	803	712	701	662
Juni . . . . .	785	811	867	866	798	708	697	653
Juli . . . . .	790	811	871	869	789	708	695	654
Augustus . . . . .	787	819	879	872	787	706	698	659
September . . . . .	794	825	889	874	786	713	701	660
October . . . . .	804	834	894	875	781	729	701	664
November . . . . .	809	845	897	872	776	726	702	663
December . . . . .	812	852	897	859	764	722	700	653
JAARL. GEMIDDELD INDEX-CIJFER . . . . .	786	820	875	874	798	720	705	666

Het jaarlijksch gemiddeld index-cijfer bedroeg 455 in 1920, 400 in 1921, 374 in 1922, 428 in 1923, 501 in 1924, 518 in 1925 en 618 in 1926.

Per provincie beliep het gemiddeld index-cijfer over 1934: Antwerpen, 681; Henegouwen, 680; West-Vlaanderen, 674; Brabant, 669; Luxemburg, 665; Limburg, 664; Namen, 663; Oost-Vlaanderen, 651; Luik, 650.

b) *Index-cijfers der groothandelsprijzen.* — Sedert de maand October 1921 neemt het Ministerie van Nijverheid en Arbeid bij de meest bekende nijveraars en handelaars des Rijks de groothandelsprijzen op van meer dan 100 producten van groot verbruik, vertegenwoordigd door ongeveer 200 soorten en qualiteiten die in den handel voorkomen, en ingedeeld in 17 groepen, waarvan elke een naar mate van haar belangrijkheid bepaald aantal producten omvat.

Deze prijzen dienen om index-cijfers te berekenen, die elke maand in het *Arbeidsblad* verschijnen, en die ten doel hebben de waardeschommelingen van de munteenheid, in verhouding tot het basis-tijdvak April 1914, na te gaan.

Hierbeneden opgave van de gemiddelde algemeene index-cijfers voor deze laatste jaren :

MAANDEN.	1927	1928	1929	1930	1931	1932	1933	1934
Januari . . . . .	856	851	867	808	661	557	521	484
Februari . . . . .	854	848	865	791	658	554	512	483
Maart . . . . .	858	848	869	774	660	548	504	478
April . . . . .	846	847	862	777	652	539	501	474
Mei . . . . .	848	844	851	774	640	526	502	470
Juni . . . . .	851	844	848	750	642	514	507	472
Juli . . . . .	845	841	858	739	635	512	506	471
Augustus . . . . .	850	831	850	729	616	524	501	474
September . . . . .	837	830	846	712	597	533	496	470
October . . . . .	839	835	838	705	591	529	489	467
November . . . . .	838	847	834	693	584	525	485	466
December . . . . .	841	855	823	679	573	522	484	468
JAARL. GEMIDDELD INDEX-CIJFER .	847	843	851	744	626	532	501	473

De groepen van producten die in 1934 de hoogste index-cijfers behouden hebben, zijn : petroleum en onderproducten (824), aardewerk (753), tabak (651), brandstoffen (600), bouwstoffen (593), teer (574), glas en spiegelglas (534) en papier (517).

Over de gezamenlijke groepen genomen is de prijsdaling, die omstreeks 1930 begonnen is, in 1934 blijven duren : ze is vooral gevoelig geweest voor het teer (waarvoor ze met betrekking tot 1933, 195 punten belooft), het glas en spiegelglas (178), het aardewerk (111), het hars (85), het papier (47), het leder en schoeisel (44). Alleen de tabak (19) en de rubber (40) toonen een verhooging der prijzen aan in vergelijking met het voorgaande jaar.

Vergeleken met het cijfer over het onmiddellijk voorafgaande jaar is het algemeen index-cijfer der groothandelsprijzen met 107 punten gedaald in 1930, met 118 in 1931, met 94 in 1932 en met 31 in 1933.



# BELGISCH-KONGO

## HET KOLONIAAL GOVERNEMENT.

### POLITIEK EN ADMINISTRATIEF STELSEL.

Kongo werd aan België gehecht ingevolge de verdragen van 1907 en 1908 met den Onafhankelijken Kongo-Staat. België oefent er de opperheerschappij uit sedert 15 November 1908.

Het centraal bestuur gaat uit van den Koning, bijgestaan door een Minister van Koloniën door Hem benoemd en verantwoordelijk tegenover het Parlement. De van het Parlement uitgaande wet kan op alle gebied oppergezagshalve ingeroepen worden.

De Koning oefent de wetgevende macht uit door middel van decreten, behoudens wat betreft de bij de wet geregelde aangelegenheden. Hij oefent de uitvoerende macht uit door middel van verordeningen en besluiten.

Een Koloniale Raad, bestaande uit 14 leden en voorgezeten door den Minister van Koloniën, beraadslaagt en beslist over de zaken die hem door den Koning worden voorgelegd. Hij wordt over alle decreetsontwerpen geraadpleegd, doch in spoedgevallen brengt hij zijn advies na de onderteekening van het decreet uit.

De Koning wordt in de Kolonie vertegenwoordigd door een Gouverneur-Generaal, bijgestaan door een Onder-Gouverneur-Generaal, een of meer Staatsinspecteurs en een Secretaris-Generaal. De Gouverneur-Generaal beschikt over een korps van hoogere ambtenaren voor het onderzoek der zaken en het toezicht op het bestuur van de provincies.

De Gouverneur-Generaal oefent de uitvoerende macht uit behoudens de bij de wetten, decreten en koninklijke besluiten voorziene uitzonderingen.

De Gouverneur-Generaal wordt in elke provincie vertegenwoordigd door een provincie-commissaris. Deze oefent in zijn provincie, door middel van besluiten, de uitvoerende macht uit binnen de grenzen der verordeningen van algemeen bestuur van den Gouverneur-Generaal.

Alhoewel hij, in principe, geen wetgevende macht bezit, is de Gouverneur-Generaal er toe gemachtigd om, in spoedgevallen, de tenuitvoerlegging van de decreten tijdelijk te schorsen en verordeningen met kracht van wet uit te vaardigen voor een tijdperk van zes maanden.

Het burgerlijk en het krijgsgerecht zijn geregeld bij decreet. De ambtenaren van het openbaar ministerie werken onder het gezag van den Gouverneur-Generaal, afgevaardigde van den Minister van Koloniën.

De Gouverneur-Generaal legt elk jaar aan de Centrale Regeering begrotingsontwerpen voor. De begrooting wordt elk jaar vastgesteld bij de wet; de begrotingswet kan echter aan de begrooting een duur geven van twee jaar. De Gouverneur-Generaal is met de uitvoering van de begrooting belast.

De algemeene rekeningen der Kolonie worden insgelijks door het Parlement afgesloten, na onderzoek door het Rekenhof.

Elk jaar wordt een verslag over het bestuur en den toestand der Kolonie aan het Parlement voorgelegd.

## GRONDGEBIED.

De grenzen van Belgisch-Kongo zijn 9,375 kilometer lang, waarvan slechts 40 kilometer aan zee.

Op 1 Januari 1933 was het grondgebied in 4 provincies verdeeld : Kongo-Kasai, Evenaarsprovincie, Oostprovincie en Katanga. De reorganisatie bij koninklijk besluit van 29 Juni 1933, dat op 1 October daaropvolgend in werking is getreden, heeft het aantal provincies op zes gebracht : deze zijn hierna vermeld met den naam der districten waaruit zij zijn samengesteld : Provincie Léopoldville : Stadsdistrict Léopoldville ; districten Beneden-Kongo (Boma), Kwango (Banningville) en Leopold II-Meer (Inongo); — provincie Coquilhatville : districten Kongo-Ubangi (Lisala) en Tshuapa (Boende); provincie Stanleyville : districten Stanleyville (Stanleyville), Uele (Buta) en Kibali-Ituri (Irumu); provincie Costermansville : districten Kivu (Costermansville) en Maniema (Kasongo); — provincie Elisabethville : districten Tanganika (Albertville), Lualaba (Jadotville) en Boven-Katanga (Elisabethville); — provincie Lusambo : districten Sankuru (Kabinda) en Kasai (Luebo).

De districten zijn verdeeld in territorien.

De Koning bepaalt het aantal, de benaming en de grenzen der provincies. De Gouverneur-Generaal bepaalt het aantal, de benaming, de grenzen en de hoofdplaats der districten en territorien.

## BEVOLKING.

Benedenstaande tabel vermeldt voor verscheidene jaren (toestand op 1 Januari) het cijfer der blanke bevolking naar de nationaliteit.

Tot begin 1930 was deze bevolking van jaar tot jaar merkkelijk toegenomen, voornamelijk wat die van Belgische nationaliteit betreft; sedert 1931 daarentegen is, ter oorzaak van de economische crisis, een aanmerkbare vermindering van de blanke bevolking der Kolonie waargenomen.

NATIONALITEITEN.	1930		1931		1932		1933		1934	
	Abs. cijfers	%	Abs. cijfers	%	Abs. cijfers	%	Abs. cijfers	%	Abs. cijfers	%
Belgen . . . . .	17,676	68.8	17,432	69.2	15,034	66.9	12,045	64.3	11,423	64.9
Portugeezen . . . . .	1,582	6.2	1,543	6.1	1,493	6.6	1,339	7.2	1,177	6.7
Italianen . . . . .	1,490	5.8	1,489	5.9	1,473	6.5	1,238	6.6	1,164	6.6
Engelschen . . . . .	1,008	3.9	929	3.7	935	4.2	946	5.0	805	4.6
Franschen . . . . .	717	2.8	649	2.6	554	2.5	396	2.1	334	1.9
Grieken . . . . .	695	2.7	648	2.6	658	2.9	498	2.7	578	3.3
Amerikanen . . . . .	544	2.1	564	2.2	575	2.6	597	3.2	581	3.3
Andere nationaliteit. .	1,967	7.7	1,925	7.7	1,760	7.8	1,662	8.9	1,526	8.7
TOTAAL . . . . .	25,679	100.0	25,179	100.0	22,482	100.0	18,721	100.0	17,588	100.0

Op 1 Januari 1934 had men in de Kolonie een blanke bevolking van 1,882 ambtenaren, 2,806 zendingen en 12,900 particulieren; deze cijfers toonen, met betrekking tot die over 1930 een vermindering aan van 501 (21 %) voor eerstgenoemden en van 8,316 (39 %) voor laatstgenoemden. Het aantal zendingen is daarentegen toegenomen met 726 (35 %).

Op genoemden datum telde men in de Kolonie 4,726 vrouwen en 2,502 kinderen (personen beneden 18 jaar) van het blanke ras.

Men is thans bezig met de telling van de inlandsche bevolking. Naar de tot dusverre ingewonnen inlichtingen die in het jongste « Verslag aan het Parlement » (1933) verschenen zijn, was deze bevolking einde 1933 samengesteld als volgt :

PROVINCIES.	GETELDE BEVOLKING				Niet getelde bevolking (raming)	Te zamen.
	Mannen	Vrouwen	Kinderen	TOTAAL		
Léopoldville . . . . .	462,816	537,138	788,748	1,788,702	24,471	1,813,173
Coquilhatville . . . . .	412,013	459,320	491,892	1,363,225	42,708	1,405,933
Lusambo . . . . .	492,660	577,828	649,768	1,720,256	62,033	1,782,289
Stanleyville . . . . .	819,707	765,651	848,035	2,433,393	41,881	2,475,274
Costermansville . . . . .	264,604	249,912	274,841	789,357	211,719	1,001,076
Elisabethville . . . . .	268,145	289,573	319,632	877,350	17,463	894,813
De Kolonie . . . . .	2,719,945	2,879,422	3,372,916	8,972,283	400,275	9,372,558

In 1932 beliep de getelde inlandsche bevolking 8,956,462 (2,751,469 mannen ; 2,890,105 vrouwen ; 3,314,888 kinderen).

Er zijn sedert eenige jaren gedeeltelijke enquêtes ondernomen met het oog op den toestand der inlandsche bevolking ; volgens deze enquêtes beliep de verhouding tot 1,000 inwoners : voor de geboorten : 38.05 in 1929, 34.73 in 1930, 31.27 in 1931, 30.69 in 1932 en 31.36 in 1933 — voor de sterfte : 31.91 (1929), 28.82 (1930), 25.52 (1931), 24.22 (1932) en 23.26 (1933). Geboorten en sterfte vertoonen dus hooge coëfficiënten. Voor beoogde jaren belooft het overschot der geboorten dus op 1,000 inwoners 10.1, 12.8, 6.1, 5.9, 5.8, 5.4 en 8.1. Volgens genoemde enquêtes zou het kindersterftecijfer (sterfgevallen beneden 1 jaar) meer dan 30 % bedragen.

### BURGERLIJKE STAND

Tijdens deze laatste jaren beliep het aantal geboorten en sterfgevallen onder de blanke bevolking :

PROVINCIES.	1931				1932			
	GEBOORTEN		STERFTE		GEBOORTEN		STERFTE	
	Abs. cijf.	‰	Abs. cijf.	‰	Abs. cijf.	‰	Abs. cijf.	‰
Kongo-Kasai . . . . .	178	25.7	76	11.0	169	28.8	69	11.7
Evenaar . . . . .	68	33.9	24	12.0	56	28.5	21	10.7
Oost-Provincie . . . . .	131	26.3	55	11.0	129	28.9	51	11.4
Katanga . . . . .	267	31.2	106	12.4	194	30.2	56	8.7
De Kolonie . . . . .	644	28.7	261	11.6	545	29.1	197	10.5

In 1933 telde men 442 (25.1 ‰) geboorten en 171 (9.7 ‰) sterfgevallen.

Er zijn 40 (1932) en 30 (1933) geboorten geboekt van mulatten die door den vader erkend zijn. In de hierboven vermelde sterftecijfers zijn de doodgeborenen begrepen.

Van 1926 tot 1931 bedroeg het sterftecijfer 13.5, 14.7, 13.5, 11.0, 12.2 en 11.6 per duizend ; de sterfte van kinderen beneden zeven jaar vertegenwoordigt ongeveer een derde van de totale sterfte. De kindersterftecijfer (beneden 1 jaar) op honderd geboorten, beliep 13.9 in 1930, 14.1 in 1931, 9.2 in 1932 en 12.6 in 1933.

Er werden in de Kolonie 100 huwelijken gesloten in 1928, 111 in 1929, 97 in 1930, 73 in 1931, 66 in 1932 en 69 in 1933.

## RECHTSWEZEN.

De rechtsmacht wordt uitgeoefend door rechtbanken met bevoegdheid in burgerlijke, handels- en strafzaken en door gerechten, die enkel in strafzaken mogen uitspraak doen.

In eerstgenoemde categorie heeft men :

1° Zes rechtbanken van eersten aanleg (Léopoldville, Luebo, Coquilhatville, Stanleyville, Jadotville en Elisabethville) ;

2° 16 parketrechtbanken (1 per district) ; 3° de hoven van beroep (Léopoldville en Elisabethville).

De uitsluitend strafrechtelijke gerechten zijn :

1° De politierechtbanken (eene per territorium) ; 2° de districtsrechtbanken (eene per district) ; 3° de krijgsraden ten getale van 16 ; 4° de krijgsraden van beroep ten getale van 6.

Het rechterlijk personeel telde op 1 Januari 1934 : 73 magistraten, 69 ambtenaren en beambten van de rechterlijke macht en 3 rechtskundige adviseurs.

De op de begroting der dienstjaren 1932 tot 1934 voor de rechterlijke diensten uitgetrokken kredieten bedroegen 19.2, 17.2 en 16.6 millioen.

Hierna opgave van de werkzaamheden der hoven en rechtbanken :

RECHTS- MACHTEN.	UITSPRAKEN.	Gebied van het hof van beroep te Léopoldville.		Gebied van het hof van beroep te Elisabethville.		De Kolonie.	
		1932	1933	1932	1933	1932	1933
		Hoven van beroep	in burgerlijke en handelszaken	65	97	87	87
	in strafzaken . . . . .	16	15	2	2	18	17
Rechtbanken van Eersten Aanleg.	in burgerlijke en handelszaken	788	502	1,220	661	2,008	1,163
	in strafzaken . . . . .	692	622	174	199	866	821
Parket- rechtbanken.	in burgerlijke en handelszaken	88	26	85	54	173	80
	in strafzaken . . . . .	1	5	—	—	1	5
	in revisie van politievonnissen .	512	617	238	277	750	894
Districtsrechtbanken . . . . .		3,197	2,579	823	854	4,020	3,433
Politierechtbanken . . . . .		36,173	34,742	8,300	10,652	44,473	45,394
Krijgsraden . . . . .		157	139	39	32	196	171
Krijgsraden van beroep . . . . .		25	28	8	8	33	36

De rechterlijke organisatie omvat bovendien inlandsche rechtsmachten in 't leven geroepen bij decreet van 15 April 1926. Hieronder telt men : 1° hoofdij- en onderhoofdijrechtbanken ; 2° Sector-rechtbanken ; 3° centrum-rechtbanken ; 4° territorium-rechtbanken.

Onder sommige omstandigheden zijn de inlandsche rechtsmachten bevoegd in geschillen tusschen inboorlingen en hebben zij bovendien een zekere bevoegdheid om uitspraak te doen over feiten, die ten opzichte van het gewoonte- of het geschreven recht strafbaar zijn.

De inlandsche rechtsmachten spreken recht, onder zeker voorbehoud, naar de regelen van het gewoonterecht.

## VOLKSGEZONDHEID.

MEDISCH PERSONEEL. — Het medisch personeel van het gouvernement, in dienst op 1 December 1933 in Kongo en in Ruanda-Urundi, telde 126 artsen, 143 ambtenaren en beambten der volksgezondheid en leke ziekenverpleegsters, 5 apothekers en 1 entomoloog. De gouvernementsartsen hebben in 1933 12,667 blanke zieken ver-

zorgd, waarvan er 2,115 in ziekenhuizen werden opgenomen; de gouvernementeele geneeskundige inrichtingen voor inboorlingen, met inbegrip van het Foreami (Fonds Reine Elisabeth pour l'assistance médicale aux indigènes) dat den regelmatigen staatsdienst in Beneden-Kongo heeft vervangen, hebben in genoemd jaar ongeveer 580,600 inboorlingen verpleegd (1932 : 519,200). Deze cijfers geven echter op verre na niet de heele geneeskundige bedrijvigheid der Kolonie weer; dient namelijk hieraan toegevoegd de verzorging door de koloniale maatschappijen (wier personeel een zestigtal artsen telt) van haar arbeiders en van de inlandsche bevolking, de verpleging door het Rood-Kruis in de Oost-Provincie, door de landelijke consultatiebureau's der provincie, door de vaderlandsche en protestantsche missiën, door de particuliere artsen en het welwillend inlandsch geneeskundig hulpbetoon.

#### ONDERWIJS.

Het onderwijs voor inboorlingen wordt gegeven in de officieele en in de al of niet gesubsidieerde bijzondere scholen. Eerstgenoemde omvatten in 1933 11 schoolgroepen, waarin over 't algemeen naast de lagere school, voor de jongens een vakafdeeling en speciale afdeelingen voor candidaat-klerk, en voor de meisjes een landbouwhuishoudschool zijn ingericht. Deze scholen telden in 1933, 5,649 leerlingen; 1930 : 4,668; 1931 : 5,182; 1932 : 5,380).

Het aantal gesubsidieerde bijzondere scholen, dat in 1929, 2,730 beliep, is geklommen tot 2,757 in 1930, 3,122 in 1931, 3,818 in 1932 en 4,096 in 1933; haar personeel telde in 1932 en 1933 onderscheidenlijk 787 en 799 missionarissen belast met het bestuur der scholen, alsmede 5,130 en 5,360 monitors en monitrices; haar aantal leerlingen dat in 1929 131,250 bedroeg, is geklommen tot 140,438 in 1930, 161,805 in 1931, 187,934 in 1932 en 202,425 in 1933.

Onder de gesubsidieerde bijzondere scholen dienen begrepen 21 normaalscholen, die in 1933 232 gediplomeerde onderwijzers hebben gevormd, alsmede de afdeelingen en scholen voor vakonderwijs ingericht door de vaderlandsche missiën.

Er bestonden in 1932 en 1933, 10 en 11 scholen voor Europeesche kinderen, met 54 leeraren en onderscheidenlijk 635 en 676 leerlingen.

De statistische gegevens omtrent de niet gesubsidieerde bijzondere scholen (scholen opgericht door de vreemde missiën en de bijzondere ondernemingen of scholen der vaderlandsche missiën die enkel rudimentair onderwijs verschaffen) ontbreken; de ontvangens verslagen maken echter melding van den vooruitgang dezer scholen.

#### FINANCIËN.

De begrootingen van Belgisch-Kongo voor deze laatste dienstjaren deden zich voor als volgt (duizendtallen franks):

JAREN	RAMING VAN DE GEWONE EN BUITENGEWONE ONTVANGSTEN.	RAMING VAN DE GEWONE UITGAVEN.	RAMING VAN DE BUITENGEWONE UITGAVEN.	TOTAAL DER GERAAMDE UITGAVEN.
1927	878,718	406,963	933,766	1,340,729
1928	771,563	521,241	285,804	807,045
1929	581,426	574,810	435,547	1,010,357
1930	858,372	690,732	823,135	1,513,867
1931	732,857	716,869	447,180	1,164,049
1932	496,568	608,666	104,552	713,218
1933	534,935	725,757	63,647	789,404
1934	534,023	723,429	47,350	770,779

De gewone ontvangsten voor de dienstjaren 1932, 1933 en 1934 werden geraamd op 435, 358 en 366 miljoen frank.

De vermoedelijke tekorten der begrotingen vloeiden voornamelijk voort uit de uitgaven ten laste van de buitengewone kredieten voor 't ondernemen van groote werken tot nut van 't algemeen: spoorwegen, wegen, riviervaart, enz. Op dit gebied hebben strenge besnoeiingen plaats gehad in de begrotingen der jongste dienstjaren ten gevolge van de economische crisis. Zoo zijn de buitengewone uitgaven voor openbare werken, die in 1930 op 650 miljoen waren geschat, teruggebracht op 158 miljoen in 1931, 28 miljoen in 1932 en opgeheven in 1933 en 1934; anderdeels zijn de bestuursuitgaven van 589 miljoen in 1930 verminderd tot 403 miljoen in 1934.

Hierbeneden de ramingen (in duizendtallen franks) van de voornaamste ontvangstbronnen:

OPSOMMING.	1929	1930	1931	1932	1933	1934
Inlandsche belasting . . . . .	84,600	102,430	121,029	115,032	90,000	85,000
Inkomstenbelasting op de handelsbedrijven en handelmaatschapp.	60,000	91,350	65,000	63,970	50,080	61,890
Opbrengst der portefeulle . . . . .	112,000	104,700	93,686	63,908	36,795	38,362
Douane-, accijns- en entrepot-rechten . . . . .	194,417	228,165	193,314	81,365	75,000	95,917

Sedert 1934 en gedurende een tijdvak van drie jaar verleent het moederland aan Belgisch-Kongo een jaarlijksche tegemoetkoming van 165 miljoen frank ter vergoeding van sommige souvereiniteits- en beschavingslasten die door de Kolonie worden gedragen.

Onder de gewone uitgaven dienen bijzonder vermeld de kredieten ten behoeve van den dienst der volksgezondheid, die in 1933 en 1934 onderscheidenlijk 68 en 65 miljoen beliepen.

De dienst der staatsschuld, die op 31 December 1933 6,422 miljoen beliep (gevestigde schuld: 2,368 miljoen; vlottende schuld: 1,408 miljoen; gewaarborgde kapitalen: 2,646 miljoen) heeft voor het dienstjaar 1934 een uitgave van 320 miljoen vereischt.

#### LANDBOUWPRODUCTIE.

De landbouwproductie in 1933 (Europeanen en inboorlingen) kan worden geraamd op 9,268,112 ton, ingedeeld per provincie als volgt: Léopoldville: 941,888 t.; Elisabethville: 939,005 t.; Lusambo: 1,414,446 t. — Als voornaamste producten had men: palmolie: 103,094 t.; palmnoten: 58,542 t.; onontkorrelde katoen: 45,190 t.; copal: 14,355 t.; koffie: 9,904 t.; tabak: 489 t.; cacao: 1,109 t. In vergelijking met 1932 toonen deze cijfers een vermeerdering aan van 48,000 t. voor de palmolie, 4,900 t. voor het copal en 3,000 t. voor de koffie.

#### NIJVERHEIDSPRODUCTIE.

Als voornaamste artikelen der nijverheidsproductie in 1933 had men: in het bouwbedrijf: cement (10,644 t.), kalk (2,581 t.), baksteen (49,410 t.), dakpannen (2,454 t.); in de voedingswarennijverheid: suiker (5,735 t.), bier (1,108 t.), tafelwater en limonade (1,682 t.); in de overige nijverheidstakken: zwavelzuur (1,160 t.), zeep (2,554 t.), buskruit en ontploffingsmiddelen (71 t.).

## MIJNPRODUCTIE.

De mijnproductie deed zich voor als volgt :

OPSOMMING.	1928	1929	1930	1931	1932	1933
	HOEVEELHEDEN.					
Koper in staven (tonnen)	112,456	136,992	140,000	120,000	54,000	66,500
Tinerts (tonnen) . . . . .	1,107	1,420	920	190	686	2,224
Ruw goud (kil.) . . . . .	4,313	5,376	6,110	7,439	8,986	9,794
Zilver (kil.) . . . . .	.....	.....	.....	75,632	58,715	82,318
Palladium (kil.) . . . . .	—	—	—	—	63	17
Platina (kil.) . . . . .	—	—	—	—	3	—
Radium (gram.) . . . . .	42	60	60	40	6	6.7
Kobalt (tonnen) . . . . .	.....	708	1,150	370	335	618
Steenkolen (tonnen) . . . . .	97,780	114,450	133,800	85,813	17,000	—
Diamant (kar.) . . . . .	1,647,700	1,907,665	2,518,126	3,528,378	3,872,171	2,256,771
	WAARDE (1,000 fr.).					
Koper . . . . .	1,191,000	1,500,000	1,100,000	700,000	240,000	290,000
Tinerts . . . . .	28,710	32,500	15,800	2,470	8,627	32,494
Ruw goud . . . . .	93,070	114,395	129,337	158,366	189,165	205,623
Zilver . . . . .	.....	.....	.....	25,217	18,245	24,659
Palladium . . . . .	—	—	—	—	933	250
Platina . . . . .	—	—	—	—	104	—
Radium . . . . .	39,000	75,000	70,000	60,000	9,000	7,200
Kobalt . . . . .	65,000	90,000	150,000	50,000	30,000	35,800
Steenkolen . . . . .	19,356	24,696	27,829	19,403	2,945	—
Diamant . . . . .	93,815	110,490	91,171	77,543	84,824	48,974
TOTAAL. . . . .	1,529,951	1,947,081	1,584,137	1,092,999	583,843	645,000

De cijfers over 1933 toonen een zekere herleving aan van het mijnbedrijf, inzonderheid wat koper, tinerts en zilver betreft (de zilverproductie staat in verband met die van koper, thans naar verhouding van meer dan een kilo per ton koper). De goudproductie die in 1933 door 17 maatschappijen werd bezorgd is blijven toenemen, zoodat ze sedert 1928 meer dan verdubbeld is.

In de mijnbedrijven waren in 1931, 1932 en 1933 onderscheidenlijk 1781, 1184 en 1227 blanken, alsmede 61,500, 58,700 en 72,200 inboorlingen werkzaam; deze cijfers zijn, wat het Europeesch personeel betreft, gevoelig verminderd met betrekking tot die over de jaren 1928, 1929 en 1930, die 2,853, 3,052 en 2,607 beliepen.

## HANDEL.

## a) HANDEL IN 'T ALGEMEEN.

Bij 't overzicht van de gegevens dezer paragraaf dient er rekening mee gehouden dat de waarden der in de Kongoleesche statistieken vermelde goederen, bij den invoer

diegene zijn, welke door den invoerder, den geadresseerde of den consignataris der goederen zijn aangegeven — en bij den uitvoer, die welke door den Gouverneur-Generaal zijn bepaald.

JAREN.	HOEVEELHEDEN (tonnen).			WAARDE (duizendt. franks).		
	Invoer	Uitvoer	Overschot van den invoer	Invoer	Uitvoer	Overschot van den uitvoer + of van den invoer —
Gemidd. 1921-1925	330,409	150,997	179,412	460,147	434,090	— 26,117
Gemidd. 1926-1930	708,812	265,046	443,766	1,587,712	1,193,633	— 394,079
1929	814,553	300,333	514,220	1,943,192	1,444,266	— 498,926
1930	712,286	340,317	371,969	1,581,315	1,511,491	— 69,824
1931	356,640	273,372	83,368	961,892	1,104,045	+ 142,153
1932	182,878	206,240	— 23,362	464,632	667,922	+ 203,290
1933	133,380	269,064	— 135,684	389,359	658,358	+ 268,989

De gedruktheid van den handel, die in 1930 begon, heeft zich tijdens de volgende jaren bespoedigd; vergeleken met het jaar 1929 dat het hoogtepunt bevat van den invoerhandel van Belgisch-Kongo (1,943,192,000 frank) is de waarde der in de Kolonie ingevoerde goederen voortdurend afgenomen; de verminderingsverschillen beliepen 362 miljoen (19 %) in 1930; 981 miljoen (50 %) in 1931; 1,479 miljoen (76 %) in 1932 en 1,554 miljoen (80 %) in 1933; er worden trouwens vrij evenwijdige verminderingen waargenomen bij het invoertonnage (1930: 13 %; 1931: 56 %; 1932: 78 %; 1933: 84 %).

De uitvoerhandel, ofschoon hij minder werd aangedaan, vertoont anderdeels met betrekking tot 1929 een waardevermindering van 340 miljoen (23.5 %) in 1931, 776 miljoen (53.7 %) in 1932 en 786 miljoen in 1933 (54.4 %); doch de vermindering van den invoer werd in veel gevoeliger mate veroorzaakt door de prijsinstorting dan door de tonnagevermindering.

De voornaamste invoerlanden dienen gerangschikt als volgt (naar de waarde):

LANDEN.	1927	1928	1929	1930	1931	1932	1933
België . . . . .	54.8	50.9	49.6	51.1	47.4	46.4	43.3
Groot-Britannië . . . . .	7.6	8.8	9.1	8.2	9.3	11.3	13.5
Rhodesia . . . . .	7.3	7.5	6.6	7.7	5.9	4.3	3.1
Duitschland . . . . .	4.7	4.3	4.3	4.9	5.7	7.2	6.5
Japan . . . . .	.....	.....	0.3	0.3	0.6	1.5	5.7
Frankrijk . . . . .	5.1	4.8	4.2	3.7	3.9	3.3	3.1
Ver. Staten van Amerika . . . . .	5.9	6.7	6.4	6.4	6.9	6.6	7.9
Zuidafrikaansche Unie . . . . .	5.0	3.6	3.3	3.2	3.2	2.0	0.9
Overige landen . . . . .	9.6	13.4	16.2	14.5	17.1	17.4	16.0
	100.0	100.0	100.0	100.0	100.0	100.0	100.0

België's evenredig aandeel is dus tijdens de jongste jaren blijven verminderen; er wordt daarentegen vermeerdering gevonden voor Engeland, de Vereenigde Staten en vooral voor Japan, dat in de kolonie voornamelijk zijn katoenstoffeninvoer heeft uitgebreid tot 1.8 miljoen in 1931, 3.1 miljoen in 1932 en 10.2 miljoen in 1933.



In- en uitvoer, naar groepen koopwaren (waarde), deden zich voor als volgt :

CATEGORIEËN VAN KOOPWAREN.	IN KONGO INGEVOERDE KOOPWAREN.					UIT KONGO UITGEVOERDE KOOPWAREN.				
	1929	1930	1931	1932	1933	1929	1930	1931	1932	1933
I. Levende dieren . .	3.3	3.4	2.4	1.9	1.3	0.1	0.2	0.1	0.1	0.1
II. Dranken en voedingswaren, . . . .	14.6	16.3	19.7	23.4	19.9	2.0	2.5	2.8	5.9	8.2
III. Ruwe of enkel bereide stoffen . . .	13.5	12.3	12.6	11.3	10.8	82.7	80.8	77.0	59.7	52.0
IV. Fabrikaten . . . .	68.6	68.0	65.3	63.4	68.0	9.3	9.5	8.6	10.9	12.4
V. Onbewerkt goud en zilver . . . . .	—	—	—	—	—	5.9	7.0	11.5	23.4	27.3
	100.0	100.0	100.0	100.0	100.0	100.0	100.0	100.0	100.0	100.0

In vergelijking met 1929 wordt in 1933 vermindering van invoer gevonden van 59 miljoen (92 %) voor de levende dieren, 206 miljoen (73 %) voor de dranken en voedingswaren, 222 miljoen (84 %) voor de ruwe stoffen en 1,067 miljoen (80 %) voor de fabrikaten. — De uitvoer van ruwe stoffen is met 852 miljoen (71 %) verminderd, dan wanneer die van onbewerkt goud toegenomen is met 94 miljoen (110 %).

Volgende tabel vermeldt hoeveelheid en waarde der voornaamste artikelen van den uitvoerhandel.

UITVOER : Hoeveelheden (tonnen).

PRODUCTEN.	Hoeveelheden (tonnen)				Waarde (1,000 fr.)			
	Gemidd.	Gemidd.	1932	1933	Gemidd.	Gemidd.	1932	1933
	1921-1925	1926-1930			1921-1925	1926-1930		
Cacao . . . .	701	965	1,194	1,000	1,727	8,301	4,300	3,598
Koffie . . . .	171	691	5,387	8,484	707	6,513	23,162	36,482
Rubber . . . .	737	956	92	141	4,631	14,726	459	365
Copal . . . .	12,789	17,337	10,094	10,806	19,892	37,106	15,141	16,209
Ruwe katoen . . . .	944	6,904	12,123	12,813	7,376	86,241	57,343	60,604
Ruw koper . . . .	61,242	108,249	59,630	94,191	196,157	506,724	102,397	102,141
Tin . . . . .								
(tinerts)	1,381	1,276	721	1,974	13,372	21,509	6,707	18,025
Palmolie . . . .	12,980	26,122	38,765	52,454	25,177	83,044	51,558	69,764
Onbew. ivoor . . . .	296	204	163	124	24,515	30,513	16,679	11,909
Palmnoten . . . .	54,281	71,744	57,936	62,096	61,693	133,439	59,674	63,959
Gond . . . . .	3	5	9	9	28,716	80,459	156,464	179,693
Onber. huiden . . . .	189	299	123	101	632	2,839	1,003	847
Edelgesteente (a)	414,718	1,533,906	3,751,719	2,423,595	39,265	112,162	130,415	57,791
Sesam . . . . .	456	1,487	245	622	428	3,568	240	609
Andere prod. . . . .	4,827	28,807	19,758	24,249	9,742	66,489	42,380	36,352
TOTAAL . . . . .	150,997	265,046	206,240	269,064	434,030	1,193,633	667,922	658,348

(a) Karaten. — Niet meegegrepen in het totaal wat de hoeveelheden betreft.

## b) KONGO'S HANDEL MET BELGIË.

Kongo's speciale handel met België heeft zich deze laatste jaren voorgedaan als volgt :

JAREN	HOEVEELHEDEN (TONNEN)			WAARDE (DUZENDT. FRANKS)		
	Invoer uit België	Uitvoer naar België	Overschot van den invoer	Invoer uit België	Uitvoer naar België	Overschot van den invoer — of van den uitvoer +.
Gemidd. 1921-25 .	95,830	66,555	29,275	244,221	189,952	— 54,269
Gemidd. 1926-30 .	232,372	124,329	108,043	822,673	621,593	— 201,080
1926	222,916	101,278	121,638	696,166	386,305	— 309,861
1927	238,324	103,998	134,326	820,007	523,823	— 296,184
1928	209,146	115,017	94,129	826,493	588,757	— 237,736
1929	255,721	151,627	104,094	963,517	817,694	— 145,823
1930	235,753	149,727	86,026	807,179	791,384	— 15,795
1931	131,385	131,701	— 316	455,979	687,121	+ 231,142
1932	73,002	113,334	— 40,332	215,840	512,949	+ 297,109
1933	52,395	143,417	— 91,022	168,489	500,767	+ 332,278

Volgende tabel vermeldt de voornaamste naar België uitgevoerde goederen (waarde in duizendtallen franks) :

PRODUC- TEN.	ABSOLUTE CIJFERS					PERCENTAGE VAN DEN TOTALEN UITVOER				
	Middentallen		1931	1932	1933	Middentallen		1931	1932	1933
	1921-25	1926-30				1921-25	1926-30			
Hout . . . . .	257	927	2,872	2,867	5,475	91.1	61.2	71.2	79.0	96.4
Cacao . . . . .	1,726	8,297	3,956	4,300	3,598	100.0	100.0	99.8	100.0	100.0
Koffie . . . . .	472	5,582	11,294	22,101	36,417	66.8	85.7	86.0	95.4	99.8
Wilde rubber . .	1,027	3,087	49	—	—	99.7	100.0	100.0	—	—
Lianerubber . .	1,471	2,903	92	—	7	88.6	89.4	100.0	—	70.0
Plantagerubber .	1,941	8,391	920	458	355	100.0	100.0	100.0	99.8	100.0
Copal . . . . .	18,228	35,762	16,938	15,139	16,157	91.6	96.4	98.8	100.0	99.6
Ruwe katoen . .	7,344	85,158	90,293	57,343	60,604	99.6	98.7	100.0	100.0	100.0
Ruw koper . . .	40	76,529	178,140	26,538	36,187	0.0	15.1	37.8	25.9	35.4
Tinerts . . . . .	7,160	20,679	—	6,707	18,025	53.5	96.1	—	100.0	100.0
Palmolie . . . .	9,576	23,515	9,298	11,020	11,584	38.0	28.3	14.1	21.4	16.6
Onbewerkt ivoor	17,290	27,662	16,229	16,014	10,673	70.5	90.6	90.4	96.0	89.6
Palmnoten . . .	51,340	114,967	41,360	50,453	49,919	83.2	86.1	73.1	84.5	78.0
Ruw goud . . . .	28,629	80,459	126,574	156,464	179,693	99.7	100.0	100.0	100.0	100.0
Onber. huiden .	165	928	1,211	920	734	26.1	32.7	80.8	91.7	86.6
Edelgesteente .	39,265	112,162	173,410	130,415	57,791	100.0	100.0	100.0	100.0	100.0
Sesam . . . . .	427	3,359	48	147	409	99.8	94.1	18.8	61.3	66.8
Andere prod <sup>en</sup> .	3,594	11,226	14,437	12,063	13,139	40.5	16.9	23.9	31.1	42.8
TOTALEN . . . .	189,952	621,593	687,121	512,949	500,767	43.8	52.1	62.2	76.8	76.0

België's aandeel in den uitvoerhandel van Kongo, dat 47.9 % beliep in 1928 is aangegroeid tot 62.3 % in 1931, 76.8 % in 1932 en 76.0 % in 1933. De coëfficiënts- verhooging komt vooral voort uit de aanzienlijke goudverzendingen, die thans meer dan 30 % vertegenwoordigen van den gezamenlijken uitvoer naar België. De cacao, de koffie, de rubber, de copal, de katoen, de tinerts, het goud en het diamant wordt geheel of schier geheel naar België gevoerd.

In 1933 werd voor 15 miljoen dranken en voedingswaren in België ingevoerd (waarvan in miljoenen franks: voor 3.1 melk, boter en kaas; voor 1.5 vleesch; voor 1.6 meel van graangewassen; voor 0.6 ingemaakte groenten; voor 0.6 aardappelen en voor 0.8 suiker) — voor 6 miljoen onbewerkte stoffen (waarvan voor 1.2 nijverheidsolie; voor 2.9 steenkolen en briketten; voor 0.6 cement) en voor 147 miljoen fabrikaten, waaronder voornamelijk (in miljoenen franks): voor 10.5 katoenstoffen; voor 40 witgoed; voor 8.1 kledingstukken en gemaakt goed; voor 7.1 rijtuigen en wagons voor spoorwegen; voor 3.3 motorrijtuigen, vrachtauto's, tractors en onderdeelen; voor 5.0 schepen en booten; voor 7.8 elektrische machines en toestellen; voor 6.3 geneesmiddelen en voor 8.7 tabak; voor 1.6 locomotieven en tenders (onderdeelen inbegrepen). De invoer van stalen rails, ter waarde van 22.8 miljoen in 1931, is in 1932 verminderd tot 1.7 miljoen en tot 6.1 miljoen in 1933.

### VERKEERSMIDDELEN EN VERVOER.

#### WEGEN. — VOERTUIGEN.

Op 1 Januari 1934 was het wegennet 46,136 kilometer lang, waarvan 5,449 km. hoofdwegen, 8,715 km. reizigerswegen, 23,465 km. bijwegen en 8,507 km. bijzondere wegen. Er waren 3,380 km. in aanleg.

Hierna overzicht van het aantal voertuigen die deze laatste jaren in gebruik waren:

PROVINCIES	Motor-voertuigen.	Vracht- auto's.	Tractors.	Aanhang- wagens.	Motor- rijwielen.	van Belgisch merk	van vreemd merk.	Rijwielen.
	1932							
Kongo-Kasai . . . . .	770	803	45	29	491	506	1,632	4,418
Evenaar . . . . .	137	237	18	30	291	314	399	3,429
Oost-Provincie . . . . .	657	1,011	30	49	473	452	1,768	2,944
Katanga . . . . .	1,128	570	27	31	404	321	1,839	11,935
TOTAAL . . . . .	2,692	2,621	120	139	1,650	1,593	5,638	22,726
	1933							
Léopoldville . . . . .	591	533	21	10	365	369	1,151	4,161
Coquilhatville . . . . .	145	199	8	28	339	287	432	3,622
Stanleyville . . . . .	462	771	5	29	239	312	1,194	2,675
Costermansville . . . . .	99	219	26	15	155	129	385	472
Elisabethville . . . . .	1,044	397	22	26	352	265	1,576	6,386
Lusambo . . . . .	167	201	10	24	114	100	416	1,310
TOTAAL . . . . .	2,508	2,320	92	132	1,564	1,462	5,154	18,626

#### SPOORWEGEN.

De totale lengte der in Belgisch-Kongo in openbaren dienst geëxploiteerde spoorwegen bedroeg op 31 December 1933 ongeveer 4,466 kilometer, waarvan 382 kilometer (Matadi-Léopoldville, 367 km; verbindingsspoor Marchal-Thysville, 15 km.)

geëxploiteerd door de « Compagnie du Chemin de fer du Congo »; — 763 kilometer (Stanleyville-Ponthierville; Kindu-Kongolo; Kabalo-Albertville) geëxploiteerd door de « Compagnie des Chemins de fer du Congo supérieur aux Grands-Lacs »; — 856 kilometer (grens van Rhodesia-Sakania-Elisabethville met zijsporen), 522 kilometer (Tenke-Dilolo) en 1,123 kilometer (Port-Francqui-Bukama, geëxploiteerd door de « Compagnie du Bas-Congo au Katanga »; — 140 kilometer buurttramweg in Mayumbe (Boma-Tshela), 586 kilometer buurttramweg in Uele en 94 kilometer van Uvira naar Kamaniola.

Deze verschillende lijnen zijn aan maatschappijen geconcessionneerd; uitgenomen de spoorweg van Mayumbe die in overheidsbedrijf wordt geëxploiteerd.

Hierbeneden overzicht van het reizigersverkeer tijdens deze laatste jaren:

LIJNEN.	1928	1929	1930	1931	1932	1933
Chemin de fer du Congo .	199,219	256,138	303,664	292,008	205,452	102,657
Congo supérieur aux Grands Lacs . . . . .	130,960	142,329	140,888	114,094	61,476	22,534
Chemin de fer du Katanga:						
Sakania-Bukama . . . . .	117,643	121,753	130,160	93,586	54,169	22,020
Bukama-Port Francqui .	—	28,969	28,591	23,008	} 24,423	13,137
Tenke-Dilolo . . . . .	—	—	—	7,984		
Vicinaux du Mayumbe . .	25,635	26,466	24,081	13,173	7,874	7,517
Vicinaux de l'Uele . . . .	4,507	4,970	7,750	10,288	(a) 17,934	.....
TOTAAL . . . . .	477,964	590,625	635,134	554,141	371,328	167,865

Hierna opgave van het goederenvervoer (in tonnen):

LIJNEN.	1928	1929	1930	1931	1932	1933
Chemin de fer du Congo .	409,597	461,558	506,938	507,094	490,071	445,307
Congo supérieur aux Grands Lacs (b) . . . . .	272,230	237,667	266,703	212,623	69,562	46,959
Chemin de fer du Katanga (c):						
Sakania-Bukama . . . . .	3,155,704	3,458,711	2,901,513	1,798,649	888,525	843,374
Bukama-Port Francqui .	—	131,924	253,148	} 239,453	} 140,820	149,380
Tenke-Dilolo . . . . .	—	—	—			
Vicinaux du Mayumbe . .	33,551	34,964	34,945	29,416	29,759	32,714
Vicinaux de l'Uele . . . . .	17,437	22,075	26,048	(a) 45,664	(a) 53,226	(a) 54,882
TOTAAL . . . . .	3,888,519	4,346,899	3,989,295	2,832,899	1,671,963	1,572,616

De verschillende geëxploiteerde lijnen beschikten in 1933 over een personeel van 620 ambtenaren en beambten (1932: 697 blanken); haar rollend materieel omvatte 325 locomotieven, 161 personenwagens en 4,473 goederenwagens.

#### ZEEHAVENS.

De zeehavens zijn: Banana, Boma, Ango-Ango en Matadi, en de havens Boma en Matadi zijn onderscheidenlijk gelegen op 87 en 150 kilometer afstand van den mond van den Kongostroom.

(a) Wegeannet inbegrepen. — (b) Met integrip van de tegen speciale tarieven vervoerde goederen (koper, spoorwegmaterieel, hout, enz.). — (c) Met integrip van het dienstvervoer: 1928: 260,118 ton; 1929: 333,562 ton; 1930: 338,576 ton; 1931: 204,601 ton; 1932: 93,863 ton; 1933: 41,763 ton.

De in de havens Banana, Boma en Matadi aangekomen tonnemaat bedroeg :

JAREN.	BANANA.			BOMA.			MATADI.		
	Schepen der groote vaart	Kust-schepen	TOTAAL.	Schepen der groote vaart	Kust-schepen	TOTAAL.	Schepen der groote vaart.	Kust-schepen	TOTAAL.
Gezamenlijke schepen.									
1926	633,966	2,464	636,430	548,383	17,415	565,798	316,127	7,645	323,772
1927	789,669	2,308	791,977	668,195	16,284	684,479	399,350	8,280	407,630
1928	862,526	1,451	863,977	795,242	10,223	805,465	420,530	3,850	424,380
1929	923,092	2,127	925,219	908,862	25,019	933,881	467,225	11,978	479,203
1930	516,506	1,071	517,577	1,080,067	4,742	1,084,809	537,613	—	537,613
1931	540,394	—	540,394	823,333	9,853	833,186	539,846	2,936	542,782
1932	978,353	—	978,353	666,007	9,579	675,586	537,577	3,530	541,107
1933	15,820	830	16,650	598,296	9,194	607,490	410,274	5,542	415,816
Belgische schepen.									
1926	300,433	—	300,433	304,312	—	304,312	148,070	48	148,115
1927	337,081	—	337,081	333,442	—	333,442	171,852	—	171,852
1928	327,616	—	327,616	390,178	—	390,178	196,568	—	196,568
1929	426,562	—	426,562	436,824	—	436,824	209,548	—	209,548
1930	283,697	—	283,697	558,083	—	558,083	279,350	—	279,350
1931	254,480	—	254,480	476,499	—	476,499	251,917	—	251,917
1932	396,384	—	396,384	392,672	—	392,672	216,218	—	216,218
1933	4,136	360	4,496	401,978	—	401,978	205,808	—	205,808

#### WATERWEGEN.

De waterwegen hebben een totale lengte van ongeveer 15,000 kilometer. De voornaamste rivierhavens zijn Léopoldville-Kinshasa, Coquilhatville, Bumba, Stanleyville, Kindu, Kongolo, Bukama, Port-Francqui, Albertville, enz.

Het vervoer op den benedenstroom, dat verricht wordt door de stoomschepen der Kolonie, omvatte onderscheidenlijk in 1932 en 1933, 4,284 en 4,451 reizigers en 1,453 en 1,051 ton goederen.

Het havenverkeer te Léopoldville, dat geschiedt door de Unatra en de « Huileries du Congo belge » heeft zich in 1932 en 1933, voorgedaan als volgt : passagiers : 27,656 en 20,307 ; goederen : 161,602 en 204,797 ton. Het totaal havenverkeer in 1933 bedroeg 253,000 ton, waarvan 200,000 stroomafwaarts.

Op 31 December 1933 waren 11 stoomschepen en motorbootjes, 5 baggermolens en 25 groote sloepen op den Beneden-Kongo aanwezig.

Bovendien telde men op den Boven-Kongo en zijn bijrivieren, 308 schepen en vaartuigen met mechanische beweegkracht en 573 verdede en open schepen zonder mechanische beweegkracht, metende te zamen 61,615 ton.

## LUCHTVAART.

Er is een luchtpostdienst ingericht om de aansluiting met de pakketbooten der « Compagnie Maritime Belge » die den dienst Antwerpen-Matadi en omgekeerd doen, te verzekeren.

De in 1733 geëxploiteerde lijnen waren 3,560 kilometer lang : Boma-Léopoldville 350 km. in één tocht (2.20 uren vlucht) ; Léopoldville-Stanleyville in twee tochten (1,715 km., 13 ½ uren vlucht), met halte te Banningville, Inongo, Coquilhatville, Basankusu (tocht), Lisala, Bumba, Basoko ; Léopoldville-Lusambo in twee tochten (1,495 km., 9 ½ uren vlucht) met halte te Banningville, Port-Francqui, Luebo, Luluabourg.

Op de lijnsecties Luluabourg-Elisabethville (940 km.), Luebo-Tshikapa (160 km.) en op de lijn Coquilhatville-Libenge (420 km.) geschiedde de dienst enkel op aanvraag.

Hierna samenvatting van het vervoer der Sabena :

JAREN.	Afgelegde kilometers	Passagiers	Goederen en poststukken (kil.)	Ton-kilometers	Bedrijfsontvangsten (1,000 fr.)	Bedrijfsuitgaven (1,000 fr.)
1930 . . . . .	239,000	1,577	35,000	151,390	16,774	10,054
1931 . . . . .	227,185	1,234	49,000	143,837	16,360	8,160
1932 . . . . .	162,933	842	39,900	140,710	9,500	4,195
1933 . . . . .	156,508	767	31,428	116,626	7,215	4,316

## TELEGRAAF-RADIOTELEGRAFIE.

Het Gouvernement der Kolonie beschikt over een telegraafnet met draad van 5.040 kilometer, met volgende secties : Banana-Bolobo ; Lukolela-Coquilhatville ; Aketi-Buta ; Sakania-Port-Francqui ; Usumbura-Uvira ; Nizi-Kasenyi-Irumu naar Fort-Portal ; Kindu-Lokandu. De telegraaflijn van de spoorwegen « Grands Lacs » verbindt Stanleyville met Ponthierville.

De Kolonie beschikt eveneens over een draadloos telegraafnet dat de provincie- en districtshoofdplaatsen met elkaar verbindt. Te Léopoldville bestaat er een Beamgolvenstation met groote kracht dat het telegraphisch en telephonisch verkeer met het moederland verzekert. De stations der provinciehoofdplaatsen beschikken elk over een machtigen zender voor het verkeer op grooten afstand en over bijzonders voor den dienst binnen de provincies.

Elisabethville en Coquilhatville zijn van radio-installaties voorzien voor den binnenlandschen dienst der Kolonie.

Het telegraafnet met en zonder draad der Kolonie is in verbinding gesteld met het internationaal net : a) door middel van de telegraaflijnen Banana-Cabinda (Angola) ; Matadi-Noqui (Angola) ; Sakonia-Ndola (Rhodesia) ; Irumu-Fort-Portal (Uganda) ; — b) door middel van den kabel Banana-San Thomé ; — c) door het radioverkeer tusschen Brussel en Léopoldville ; Banana en Loango (Fransch West-Afrika) ; Albertville en Kigoma (Tanganika-gebied).

## TELEFOON.

De telegraaflijnen van Belgisch-Kongo dienen terzelfder tijd als telefoonlijnen. Banana, Boma, Matadi, Thysville, Léopoldville, Coquilhatville, Stanleyville, Buta, Irumu, Elisabethville en Jadotville worden door een openbaar telefoonnet bediend.







# Aperçus internationaux — Internationale overzichten

---

*A moins d'indication contraire, toutes les données qui suivent ont été extraites  
des publications officielles des différents pays.*

*Behoudens tegenaanduiding zijn alle gegevens die hier volgen getrokken uit  
de officiële publicaties der verschillende landen.*



SUPERFICIE ET POPULATION DES PRINCIPAUX PAYS (a).  
OPPERVLAKTE EN BEVOLKING DER VOORNAAMSTE LANDEN (a).

3\*

P A Y S .	SUPERFICIE en km <sup>2</sup> .  OPPER- VLAKTE in km <sup>2</sup> .	POPULATION. BEVOLKING.		L A N D E N .
		Date. Datum.	Nombre d'habitants. Aantal. inwoners.	
<b>EUROPE</b>				<b>EUROPA</b>
Albanie . . . . .	27,538	25-5-1930	1,005,902	Albanië.
Allemagne . . . . .	468,787	† 16-6-1933	65,218,461	Duitschland.
Prusse . . . . .	295,570	id.	39,934,011	Pruisen.
Bavière . . . . .	75,996	id.	7,681,584	Beieren.
Saxe . . . . .	14,986	id.	5,196,652	Saksen.
Wurtemberg . . . . .	19,508	id.	2,696,324	Wurtemberg.
Bade . . . . .	15,070	id.	2,412,951	Baden.
Autres États . . . . .	47,657	id.	7,296,939	Overige Staten.
Sarre . . . . .	1,912	id.	826,000	Saar
Autriche . . . . .	83,857	† 3-1934	6,759,062	Oostenrijk.
Belgique . . . . .	30,506	31-12-1933	8,247,950	België
Bulgarie . . . . .	103,146	6-1934	6,088,000	Bulgarije.
Danemark . . . . .	42,931	† 1-7-1933	3,623,000	Denemarken.
Espagne . . . . .	504,679	† 31-12-1930	23,563,867	Spanje.
Estonie . . . . .	47,559	1-3-1934	1,126,413	Estland.
Finlande . . . . .	388,217	31-12-1933	3,738,532	Finland.
France . . . . .	550,986	† 3-1931	41,834,923	Frankrijk.
Grèce . . . . .	130,199	31-12-1933	6,629,000	Griekenland.
Hongrie . . . . .	93,073	31-12-32	8,783,919	Hongarije.
Irlande Etat libre . . . . .	70,285	6-1933	2,993,000	Vrijstaat Ierland.
Islande . . . . .	102,846	2-12-1930	108,644	IJsland.
Italie . . . . .	310,177	30-11-1934	43,069,000	Italië.
Lettonie . . . . .	65,791	31-12-1933	1,939,350	Letland.
Lithuanie . . . . .	55,670	31-12-1933	2,451,173	Lithauen.
Luxembourg . . . . .	2,586	31-12-1933	302,596	Luxemburg.
Norvège . . . . .	322,681	31-12-1933	2,857,603	Noorwegen.
Pays-Bas . . . . .	34,917	31-12-1933	8,290,108	Nederland.
Pologne . . . . .	388,390	1-1-1934	32,024,000	Polen.
Portugal . . . . .	89,625	1-6-1932	6,796,000	Portugal.
Açores . . . . .	2,566	† 1-12-1930	253,596	Azoren.
Madère . . . . .	739	id.	210,220	Madera.
Roumanie . . . . .	294,967	1-1-1933	18,542,074	Roemenië.
Royaume-Uni . . . . .	—	† 26-4-1931	46,051,918	Ver. Koninkrijk.
Angleterre et Galles . . . . .	151,109	id.	39,952,377	Engeland & Wales.
Ecosse . . . . .	78,748	id.	4,842,980	Schotland.
Irlande de Nord . . . . .	13,516	id.	1,256,561	Noord-Ierland.
Suède . . . . .	410,236	31-12-1933	6,211,566	Zweden.
Suisse . . . . .	41,295	† 1-12-1930	4,066,400	Zwitserland.
Tchécoslovaquie . . . . .	140,493	† 1-12-1930	14,729,536	Tsjecho-Slowakije.
U. R. S. S. (Europe et Asie) . . . . .	(21,236,100)	31-12-1932	*(168,000,000)	U. S. S. R. (Europa en Azië).
Partie européenne :				Europeesch gedeelte :
Rép. S. F. S. (partie en Europe)	?	† 17-12-1926	80,405,218	S. F. S. R. (Europ. ged.)
Russie blanche . . . . .	126,792	1-1-1931	5,290,300	Wit-Rusland.
Ukraine . . . . .	451,731	1-1-1931	31,600,200	Ukranië.
Yougoslavie . . . . .	247,542	† 31-3-1931	13,934,038	Joego-Slavië.
Europe : Totaux . . . . .	<b>*11,420,000</b>	<b>31-12-1932</b>	<b>*514,720,000</b>	Totalen : Europa
<b>ASIE</b>				<b>AZIË</b>
U. R. S. S. (partie asiatique) :				U. S. S. R. (Aziatisch gedeelte) :
Rép. S. F. S. . . . .	?	† 17-12-1926	20,452,767	S. F. S. R.
Transcaucasie . . . . .	184,492	1-7-1931	6,516,800	Transkaukasië.
Usbecks . . . . .	340,388	id.	4,753,800	Oezbek.
Turcmènes . . . . .	491,216	id.	1,156,300	Turkestan.
Afghanistan . . . . .	*650,000	—	*7,000,000	Afghanistan.
Arabie . . . . .	*2,600,000	—	*7,000,000	Arabië.
Boutan . . . . .	52,000	—	250,000	Boutan.
Chine . . . . .	11,084,000	1931-1932	452,791,069	China.
Japon (L'empire) . . . . .	675,118	—	90,396,043	Japon (keizerrijk).
Japon proprement dit . . . . .	381,927	† 1-10-1932	66,296,000	Eigenlijk Japan.

(a) Les chiffres marqués d'un \* sont extraits de l'Annuaire Statistique de la Société des Nations. — † devant la date = Recensement.

SUPERFICIE ET POPULATION DES PRINCIPAUX PAYS (suite) (a).  
OPPERVLAKTE EN BEVOLKING DER VOORNAAMSTE LANDEN (vervolg) (a).

PAYS.	SUPERFICIE en km <sup>2</sup> .  OPPER- VLAKTE in km <sup>2</sup> .	POPULATION BEVOLKING		LANDEN.
		Date. Datum.	Nombre d'Habitants. Aantal Inwoners.	
<b>ASIE (suite).</b>				<b>AZIË (vervolg).</b>
Corée . . . . .	220,741	† 1-10-1930	21,057,969	Korea.
Formose . . . . .	35,847	id.	4,594,161	Formosa.
Sakhaline . . . . .	36,090	id.	295,187	Sakhaline.
Kwantung . . . . .	3,725	id.	1,327,971	Kwantung.
Nepal . . . . .	*140,000	—	*5,600,000	Nepal.
Perse . . . . .	*1,626,000	—	*9,000,000	Perzië.
Siam . . . . .	*518,162	1932	12,355,000	Siam.
Turquie . . . . .	762,736	† 28-10-1927	13,648,270	Turkije.
Colonies, protectorats et mandats britanniques : . . . . .				Britsche koloniën, protectoraten en mandaten :
Ceylan . . . . .	65,609	† 1931	5,306,871	Ceylon.
Etats malais . . . . .	132,095	id.	3,239,700	Maleistaten.
Hong-Kong . . . . .	1,010	id.	849,751	Hongkong.
Inde britannique . . . . .	4,675,863	† 31-12-1931	352,837,778	Britsch-Indië.
Irak . . . . .	*302,000	1928	*3,300,000	Irak.
Palestine . . . . .	*23,000	1931	1,035,821	Palestina.
Straits Settlements . . . . .	4,144	† 1931	1,114,015	Straits Settlements.
Colonies et mandats français :				Fransche koloniën en mandaten :
Indo-Chine . . . . .	740,400	† 1-7-1931	21,452,000	Achter-Indië.
Syrie et Liban . . . . .	200,000	1931	2,546,000	Syrië en Liban.
Colonies néerlandaises :				Nederlandsche koloniën :
Java et Madoura . . . . .	132,274	1932-1930	41,718,335	Java en Madoura.
Possessions extérieures . . . . .	1,767,477	id.	19,011,501	Buitenlandsche bezittingen.
Possession des Etats-Unis :				Bezittingen der Ver. Staten :
Iles Philippines . . . . .	296,373	1933	12,849,550	Philippijnen.
<b>Asie : Totaux . . . . .</b>	<b>*41,900,000</b>	<b>31-12-1932</b>	<b>* 1,113,100,000</b>	<b>Totalen : Azië.</b>
<b>AFRIQUE.</b>				<b>AFRIKA.</b>
Egypte . . . . .	1,000,000	1-7-1932	15,626,200	Egypte.
Ethiopie ou Abyssinie . . . . .	*900,000	—	*5,500,000	Ethiopië of Abessinië.
Liberia . . . . .	*120,000	—	*2,500,000	Liberia.
Colonies, protectorats et mandats :				Koloniën, protectoraten en mandaten :
Belges : Congo belge . . . . .	2,385,120	12-1931	9,441,000	Belg. : Belgisch-Kongo.
Ruanda-Urundi . . . . .	52,112	1928	3,467,600	Id. Ruanda-Urundi.
Britanniques :				Britsche :
Côte d'Or . . . . .	736,477	31-12-1930	3,163,568	Goudkust.
Kenia . . . . .	572,020	id.	3,024,911	Kenia.
Nigeria . . . . .	949,963	id.	20,762,083	Nigeria.
Nyassaland . . . . .	124,198	id.	1,396,246	Nyassaland.
Ouganda . . . . .	243,522	id.	3,533,010	Oeganda.
Rhodésie du Nord et du Sud . . . . .	1,135,303	id.	2,454,087	Noord- en Zuid-Rhodesia.
Sierra Leone . . . . .	80,290	id.	1,768,479	Sierra Leone.
Union de l'Afrique du Sud . . . . .	1,210,717	31-12-1931	8,191,600	Unie Zuid-Afrika.
Tanganyika . . . . .	969,000	1930	4,884,601	Tanganyika.
Anglo-Egyptiens :				Engelsch-Egyptische :
Soudan . . . . .	2,610,979	id.	5,605,848	Soedan.
Italiens :				Italiaansche :
Erythrée . . . . .	119,000	† 11-1931	598,462	Erythrea.
Tripolitaine et Cyrénaïque . . . . .	1,638,000	† 1931	704,413	Tripolis en Cyrenaïka.
Somalie . . . . .	500,000	† id.	1,016,271	Somaliland.
Portugais :				Portugeesche :
Angola . . . . .	1,255,775	31-12-1933	3,098,281	Angola.
Mozambique . . . . .	771,133	† 1928-1932	4,028,746	Mozambiek.
Français :				Fransche :
Algérie . . . . .	2,196,284	† 8-3-1931	6,553,451	Algiers.
Tunisie . . . . .	125,130	† 3-1931	2,410,692	Tunis.
Maroc . . . . .	415,000	† 8-3-1931	5,404,860	Marokko.
Afrique occidentale française . . . . .	4,659,708	† 1-1-1931	14,576,000	Fransch West-Afrika.

SUPERFICIE ET POPULATION DES PRINCIPAUX PAYS (suite) (a).  
OPPERVLAKTE EN BEVOLKING DER VOORNAAMSTE LANDEN (vervolg) (a).

5\*

P A Y S .	SUPERFICIE en km <sup>2</sup> .  OPPER- VLAKTE in km <sup>2</sup> .	POPULATION. BEVOLKING.		L A N D E N .
		Date. Datum.	Nombre d'habitants. Aantal. inwoners.	
<b>AFRIQUE (suite).</b>				<b>AFRIKA (vervolg).</b>
Afrique équatoriale fr. . . . .	2,370,000	† 8-3-1931	3,196,600	Fransch Equator.-Afrika.
Cameroun et Togo . . . . .	483,320	† id.	2,942,000	Kameroen en Togoland.
Madagascar et dépendances . . .	616,453	† 1-7-1926	3,759,000	Madagascar en onderhoorig- heden.
<b>Afrique : Totaux . . . . .</b>	<b>*29,956,000</b>	31-12-1932	<b>*144,300,000</b>	<b>Totalen : Afrika.</b>
<b>AMÉRIQUE DU NORD.</b>				<b>NOORD-AMERIKA.</b>
Groenland . . . . .	2,170,000	1-10-1930	16,630	Groenland.
Etats-Unis . . . . .	7,839,238	1-7-1933	125,693,000	Ver. Staten.
Alaska . . . . .	1,518,747	1930	59,278	Alaska.
Dominions britanniques :				Britsche Dominions :
Terre-Neuve et Labrador . . . . .	712,582	† 1931	281,549	Newfoundland en Labrador.
Canada . . . . .	9,543,254	1933	10,667,000	Canada.
<b>Amérique du Nord : Totaux</b>	<b>*19,635,000</b>	31-12-1932	<b>*136,150,000</b>	<b>Tot. : Noord-Amerika.</b>
<b>AMÉRIQUE CENTRALE.</b>				<b>GENTRAAL-AMERIKA.</b>
Costa-Rica . . . . .	*60,000	31-12-1933	*551,541	Costa-Rica.
Cuba . . . . .	114,380	† 7-1931	3,962,344	Cuba.
Guatemala . . . . .	*110,000	1933	*2,234,000	Guatemala.
Haïti . . . . .	*26,000	1932	*2,600,000	Haïti.
Honduras . . . . .	154,305	29-6-1930	854,184	Honduras.
Mexique . . . . .	1,969,154	† 5-1930	16,552,722	Mexico.
Nicaragua . . . . .	*128,000	1932	*800,000	Nicaragua.
Panama . . . . .	*84,000	31-12-1932	475,000	Panama.
Saint-Domingue . . . . .	50,070	12-1920	894,665	Sint-Domingo.
San-Salvador . . . . .	34,000	12-1928	1,723,000	San-Salvador.
Territoire américain :				Amerikaansch grondgebied :
Porto-Rico . . . . .	8,896	6-1928	1,543,913	Porto-Rico.
<b>Amérique Centrale : Totaux</b>	<b>*2,764,000</b>	31-12-1932	<b>*36,050,000</b>	<b>Tot. : Centraal-Amerika.</b>
<b>AMÉRIQUE DU SUD.</b>				<b>ZUID-AMERIKA.</b>
Argentine . . . . .	2,987,356	31-12-1933	11,429,257	Argentinië.
Bolivie . . . . .	1,834,000	—	3,000,000	Bolivia.
Brésil . . . . .	8,511,189	1-1-1932	44,002,095	Brazilië.
Chili . . . . .	741,767	1932	4,401,891	Chili.
Colombie . . . . .	1,196,000	12-1928	7,968,000	Colombia.
Equateur . . . . .	873,844	1926	2,500,000	Ecuador.
Paraguay . . . . .	458,000	1928	836,360	Paraguay.
Pérou . . . . .	1,378,360	1927	6,147,000	Peru.
Uruguay . . . . .	186,926	31-12-1932	1,970,255	Uruguay.
Venezuela . . . . .	1,020,400	1-2-1933	3,135,990	Venezuela.
<b>Amérique du Sud : Totaux . . . . .</b>	<b>*18,143,000</b>	31-12-1932	<b>*87,300,000</b>	<b>Totalen : Zuid-Amerika.</b>
<b>Océanie.</b>				<b>Océanië.</b>
Australie . . . . .	7,703,941	30-6-1933	6,630,600	Australië.
Nouvelle-Zélande et dépendance .	268,997	1-4-1934	1,615,087	Nieuw-Zeeland en onderhoorig- Britsche koloniën :
Colonies britanniques :				Fidjji-Eilanden.
Iles Fidji . . . . .	19,256	31-12-1931	185,573	Papoea.
Papoua . . . . .	234,498	1931	271,000	Salomon-Eilanden.
Iles Salomon . . . . .	37,814	† 1931	94,066	Amerikaansch grondgebied :
Territoire américain :				Hawai-Eilanden.
Iles Hawai . . . . .	16,703	4-1930	368,336	Australisch mandaat :
Mandat australien :				Nieuw-Guinea.
Nouvelle-Guinée . . . . .	235,700	30-6-1932	389,931	
<b>Océanie : Totaux . . . . .</b>	<b>*8,550,000</b>	31-12-1932	<b>*10,000,000</b>	<b>Totalen : Oceanië.</b>
<b>LE MONDE . . . . .</b>	<b>*132,360,000</b>	id.	<b>*2,041,600,000</b>	<b>DE WERELD</b>

ANNÉES. JAREN.	Allemagne — Deutschland.					Le Reich. Het Reich. (1)	Autriche. Oostenrijk. (1)	Belgique. België. (2)	Bulgarie. Bulgarije. (1)	Danemark. Dene-marken. (3)
	Les Principaux Etats — Voornaamste Staten									
	Prusse. Pruisen. (1)	Bavière. Beieren. (1)	Saxe. Saksen. (1)	Wurtemberg. (1)	Bade. Baden. (1)					
<b>Mariages.</b>										
1922	424,999	71,301	57,663	23,915	23,701	681,891	74,274	<b>82,806</b>	58,980	26,354
1923	364,104	59,383	46,401	20,751	20,776	581,277	56,594	<b>79,786</b>	53,300	26,842
1924	<b>273,054</b>	<b>46,520</b>	<b>36,432</b>	<b>15,637</b>	<b>15,214</b>	440,039	<b>52,845</b>	<b>80,088</b>	<b>55,425</b>	<b>26,482</b>
1925	297,237	52,900	40,592	18,587	16,626	482,792	50,842	<b>74,761</b>	52,629	25,786
1926	300,804	52,693	38,172	18,351	16,620	483,198	48,046	<b>72,517</b>	54,181	25,733
1927	333,245	58,449	45,776	19,979	18,171	538,463	48,523	<b>71,921</b>	51,340	26,199
1928	362,017	64,221	51,023	22,457	19,696	587,175	49,414	<b>71,485</b>	55,987	27,300
1929	365,221	63,512	50,425	22,978	19,844	589,611	51,523	<b>71,811</b>	55,852	27,725
1930	350,347	61,187	45,112	22,373	18,689	562,648	51,700	<b>71,624</b>	54,483	28,973
1931	325,055	55,246	38,096	19,893	17,390	515,403	49,717	<b>66,168</b>	55,667	29,027
1932	322,286	53,984	38,574	18,891	16,301	509,597	45,338	<b>62,186</b>	56,515	28,133
1933	399,613	64,976	50,047	21,709	20,295	(a)630,826	43,925	<b>65,098</b> (a)	55,886	31,958
<b>Naissances d'enfants vivants.</b>										
1922	864,059	182,828	98,364	55,316	54,723	1,404,215	150,958	<b>154,221</b>	202,602	73,899
1923	792,862	172,978	89,060	51,301	51,844	1,297,449	146,885	<b>156,005</b>	192,381	74,827
1924	784,713	169,400	83,376	49,361	49,325	1,270,820	142,141	<b>153,387</b>	207,117	73,836
1925	796,879	167,305	88,265	50,676	49,825	1,292,499	135,841	<b>153,190</b>	196,312	71,897
1926	754,041	160,200	84,798	49,072	47,396	1,227,900	127,254	<b>148,840</b>	202,730	70,734
1927	714,266	150,782	78,759	46,564	45,440	1,161,719	118,741	<b>144,211</b>	183,334	68,024
1928	725,244	153,649	81,479	47,687	45,963	1,182,815	116,783	<b>145,953</b>	185,189	68,516
1929	701,996	149,816	80,579	46,889	44,545	1,147,458	112,121	<b>145,542</b>	173,417	65,297
1930	690,331	149,008	75,924	46,687	44,179	1,127,450	112,601	<b>150,271</b>	179,973	66,303
1931	634,712	136,943	65,684	43,221	40,586	1,031,770	106,661	<b>147,489</b>	171,180	64,266
1932	602,265	132,857	59,651	40,866	38,487	978,210	102,179	<b>143,824</b>	185,578	64,650
1933	592,340	127,676	58,483	40,358	36,764	956,974	96,403	<b>134,754</b> (a)	174,095	62,780
<b>Décès (mort-nés non compris)</b>										
1922	539,426	112,268	65,006	36,353	31,839	880,626	113,467	<b>104,867</b>	106,063	39,452
1923	522,826	111,561	62,221	36,268	32,220	857,898	99,924	<b>99,113</b>	108,250	37,903
1924	459,046	101,958	54,888	32,353	29,317	759,075	98,055	<b>98,332</b>	107,818	38,091
1925	450,973	99,172	52,554	30,854	29,047	744,691	94,988	<b>99,569</b>	102,212	37,083
1926	445,754	96,440	52,856	29,968	28,049	734,359	99,034	<b>101,018</b>	93,409	38,093
1927	461,938	96,989	55,429	31,173	28,181	757,020	99,330	<b>103,007</b>	112,119	40,190
1928	449,709	94,621	54,987	30,423	27,636	739,520	96,097	<b>102,270</b>	98,713	38,484
1929	494,042	100,239	61,013	31,476	29,872	805,962	97,408	<b>115,901</b>	102,653	39,486
1930	431,525	92,221	52,783	29,750	26,838	710,850	90,512	<b>103,397</b>	92,771	38,174
1931	440,810	93,383	53,814	30,558	27,462	725,816	93,895	<b>103,773</b>	98,469	40,578
1932	423,677	90,333	52,754	29,334	26,114	699,620	93,614	<b>104,221</b>	96,180	39,701
1933	448,318	90,684	55,425	28,430	26,649	729,569	88,918	<b>104,640</b> (a)	92,561	38,294

(1) Sans le territoire de la Sarre.

(2) Naissances et décès de droit.

(3) Non compris les îles Féroé.

(4) Dans les anciennes limites. Y compris les naissances — les décès — calculés pour 269 communes en 1921, qui n'ont pas fourni de renseignements.

(5) Pays-Bas : depuis 1918 tous les enfants nés vivants, même s'ils ont été présentés sans vie. Les décès comprennent donc les enfants présentés sans vie, mais ayant vécu avant la déclaration.

(a) Chiffres provisoires.

Espagne	Fin- lande	France	Grèce	Hon- grie	Italie	Luxem- bourg	Norvège	Pays- Bas	Pologne	Portu- gal
Spanje	Finland	Frank- rijk	Grieken- land	Hon- garije	Italië	Luxem- burg	Noor- wegen	Neder- land	Polen	gal
								(5)		
<b>Huwelijken</b>										
163,444	23,524	384,585	--	87,871	(4) 350,969	2,220	17,185	61,151	318,651	50,043
157,530	23,634	355,066	44,165	78,706	(4) 320,834	2,353	16,963	57,167	286,741	49,104
158,410	22,048	355,401	44,451	75,060	306,830	2,329	16,586	56,433	269,013	46,242
158,962	22,103	352,830	48,462	74,382	295,769	2,311	16,214	54,768	238,582	45,550
162,176	22,695	345,415	44,188	76,849	295,566	2,535	15,948	55,299	256,948	46,801
159,349	24,105	336,364	44,243	77,026	302,564	2,743	15,804	56,551	258,259	41,776
170,642	25,520	338,804	41,262	79,634	285,248	2,723	16,683	59,128	294,671	45,347
168,805	25,060	334,322	44,450	78,518	287,800	2,676	17,795	61,482	299,463	44,525
173,954	24,841	342,059	44,649	77,907	303,214	2,704	18,064	62,911	296,160	47,746
(a) 175,022	23,836	326,661	45,517	76,354	276,035	2,607	17,666	59,422	273,332	44,908
(a) 158,693	23,029	314,878	39,283	71,202	267,771	2,285	17,612	55,846	270,277	45,388
(a) 148,294	24,472	315,466	(a) 45,358	73,080	289,910	2,156	18,076	59,230	273,874	45,819
<b>Geboorten van levende kinderen</b>										
656,093	80,140	759,702	--	249,279	1,127,444	5,094	62,908	183,754	983,139	203,727
662,576	81,961	761,258	113,926	238,971	1,107,505	5,468	61,731	187,512	1,014,796	207,172
653,085	78,057	753,519	117,014	221,462	1,124,470	5,369	58,021	182,430	1,000,144	207,440
644,741	78,260	770,060	156,367	235,480	1,108,350	5,619	54,066	178,545	1,036,660	208,434
663,401	76,875	767,475	181,278	229,484	1,094,587	5,639	54,163	177,493	989,183	214,633
636,028	75,611	743,833	176,527	218,548	1,093,772	5,864	50,175	175,098	958,733	199,399
666,240	77,523	749,347	189,250	224,693	1,062,316	6,114	49,881	179,028	990,993	211,314
653,668	76,011	730,060	181,870	215,463	1,077,700	6,210	48,372	177,216	994,101	200,874
660,860	75,236	749,953	199,565	219,784	1,092,678	6,377	47,844	182,310	1,022,811	202,529
(a) 649,066	71,866	733,909	199,243	206,925	1,026,197	5,988	45,989	177,387	965,795	204,120
(a) 671,541	69,352	722,246	185,523	205,529	990,995	5,295	45,451	178,525	932,116	208,062
(a) 667,818	65,047	682,680	(a) 187,523	193,911	995,979	4,895	44,610	171,287	868,675	204,315
<b>Sterfgevallen (Doodgeborenen niet meegeteld)</b>										
441,330	49,180	689,267	--	173,351	660,411	3,538	32,484	82,249	554,645	125,747
449,683	47,556	666,990	102,042	159,287	626,453	3,581	31,543	72,809	493,835	141,775
430,590	53,442	679,885	93,320	167,668	662,870	3,421	30,850	71,167	519,174	126,052
432,400	47,493	708,919	88,633	142,150	669,640	3,791	30,481	72,121	492,248	117,413
420,838	47,526	712,731	84,136	139,905	680,307	4,100	29,933	73,357	532,769	128,335
419,816	51,727	675,540	100,020	150,675	639,843	3,909	31,141	77,614	525,653	123,332
413,002	48,713	674,046	105,665	146,496	645,654	4,017	30,301	73,816	504,207	124,008
407,486	54,489	738,652	115,561	152,847	667,223	4,553	32,023	83,224	518,928	118,824
394,488	48,240	648,886	103,811	134,341	576,751	3,876	29,616	71,682	488,417	116,352
(a) 408,610	48,968	679,114	114,369	144,968	609,405	3,971	30,674	77,048	494,893	115,225
388,895	46,700	660,882	117,593	157,106	610,646	3,949	30,102	73,059	487,125	118,895
(a) 394,678	47,960	661,082	(a) 110,362	129,913	574,113	3,725	29,168	72,093	466,210	120,996

(1) Zonder het Saarbeëid.

(2) Geboorten en sterfgevallen onder de werkelijke bevolking.

(3) De Feroe-eilanden niet inbegrepen.

(4) Binnen de vroegere grenzen. Met inbegrip van de geboorten — de sterfte — berekend voor 269 gemeenten in 1921, die geen inlichtingen verstrekten hebben.

(5) Nederland: van 1918 af de levend geboren kinderen zelfs al werden ze levenloos aangegeven. Onder de sterfgevallen zijn dus begrepen de levenloos aangegeven kinderen die vóór de aangifte geleefd hebben.

(a) Voorloopige cijfers.

Années Jaren	Royaume-Uni - Vereen. Kon.			Irlande Etat libre	Rouma- nie	Suède	Suisse	Tchéco- Slovaquie	Yougo- slavie	Canada	Argen- tine
	Angleterre et Galles	Ecosse	Irlande du Nord	Irlande Vrii- staat	Roem- enië	Zweden	Zwit- serland	Tsjecho- Slowakije	Joego- Slavië	(1)	(2)
<b>Mariages</b>											
1922	299,524	34,375	23,213		169,797	36,806	32,063	141,552	131,776	64,420	60,207
1923	292,408	35,200	7,974	15,632	165,216	37,829	29,561	130,448	129,796	66,463	63,665
1924	296,416	32,456	7,514	14,822	154,173	37,385	28,510	126,624	114,896	65,129	67,178
1925	295,689	32,456	7,682	13,820	153,678	37,419	28,110	130,307	123,005	64,644	67,020
1926	297,860	31,244	7,228	13,570	159,642	38,268	28,079	130,805	124,249	66,658	68,757
1927	308,370	32,553	7,175	13,418	171,934	38,999	28,585	130,237	124,104	69,515	73,670
1928	303,228	32,948	7,274	13,716	158,891	40,507	30,050	137,201	121,334	74,311	76,617
1929	313,316	32,967	7,426	13,593	159,485	41,719	31,238	139,200	128,120	77,288	—
1930	315,109	33,315	7,547	13,631	164,824	43,858	32,132	136,959	138,319	71,657	—
1931	311,847	32,652	7,369	13,133	166,966	42,908	32,269	129,909	126,069	66,591	73,150
1932	307,184	33,157	6,959	13,029	175,137	41,556	31,959	127,977	(a)110,992	62,531	69,808
1933	318,191	34,215	7,630	13,992	(a)155,049	43,318	31,960	124,264	—	(a)63,839	70,409
<b>Naissances d enfants vivants .</b>											
1922	780,124	115,085	88,380		613,726	116,946	76,290	388,339	420,910	252,571	281,932
1923	758,131	111,902	30,097	61,690	608,763	113,435	75,551	379,808	432,779	240,476	298,135
1924	729,933	106,900	28,496	63,402	622,580	109,055	73,508	363,331	442,835	244,525	297,923
1925	710,582	104,137	27,686	62,069	605,655	106,292	72,570	355,989	437,070	242,388	297,048
1926	694,563	102,449	28,162	61,176	607,864	102,007	72,118	351,706	459,035	232,750	300,792
1927	654,172	96,672	26,676	60,054	603,284	97,994	69,533	335,709	451,617	234,188	302,560
1928	660,267	96,822	25,949	59,176	623,860	97,868	69,594	337,269	437,523	236,757	309,303
1929	643,673	92,880	25,410	58,280	600,556	92,861	69,006	326,307	452,544	235,415	—
1930	648,811	94,549	25,879	58,353	625,341	94,220	69,855	333,253	489,173	243,495	—
1931	632,081	92,220	25,673	57,086	604,982	91,074	68,249	318,452	470,094	240,473	310,355
1932	613,972	91,000	25,107	56,240	662,049	89,733	68,650	312,643	465,327	235,666	311,737
1933	580,413	86,546	24,601	57,364	(a)597,621	84,881	67,509	287,454	—	(a)222,604	293,963
<b>Décès (Mort-nés non compris)</b>											
1922	486,780	72,905	64,342		376,236	76,343	50,292	240,422	254,478	102,487	119,499
1923	444,785	63,283	18,790	42,217	372,480	68,424	45,983	209,488	252,543	105,330	129,842
1924	473,235	70,357	20,299	45,180	382,915	72,001	48,988	215,837	254,527	97,553	130,209
1925	472,841	65,507	19,784	43,650	361,995	70,918	47,877	215,590	239,429	98,777	132,326
1926	453,804	63,780	18,827	41,740	372,948	71,344	46,452	222,684	244,761	107,454	132,622
1927	484,609	65,830	18,216	43,677	392,850	77,219	49,202	230,625	276,294	105,292	139,028
1928	460,389	65,271	17,995	41,792	351,726	73,267	48,063	219,217	272,606	109,057	133,929
1929	532,492	70,917	19,822	42,991	377,646	74,538	50,438	225,527	286,249	113,515	—
1930	455,427	64,285	17,148	41,702	346,714	71,790	46,939	207,709	261,487	109,306	—
1931	491,630	64,229	18,049	42,947	378,507	77,121	49,414	212,301	276,827	104,517	134,869
1932	484,129	66,045	17,817	42,984	399,346	71,427	49,911	210,403	(a)271,976	104,190	132,034
1933	496,465	64,848	18,154	40,539	(a)348,085	69,579	47,181	205,077	—	(a)101,901	132,871

(1) A l'exclusion des « Territoires » qui comptaient 18,978 h. au recensement de 1921.

(2) A l'exclusion des « Territoires » comptant en 1928 moins de 5 p. c. de la population totale.

(a) Chiffres provisoires.



Chili	Uruguay	Véné- zuéla  Vene- zuela	Egypte	Inde anglaise  Engelsch- Indië	Japon  Japan	Austra- lie  Austra- lië	Nou- velle Zélande  Nieuw- Zeeland
<b>Huwelijken.</b>							
25,023	7,617	7,070	—	—	515,916	44,731	9,556
25,912	8,344	—	—	—	512,689	44,541	10,070
28,273	9,173	—	—	—	513,130	45,869	10,259
28,726	9,363	—	—	—	521,438	46,899	10,419
30,344	9,565	—	—	—	502,847	47,865	10,680
<b>32,278</b>	<b>10,243</b>	<b>14,242</b>	—	—	<b>487,850</b>	<b>49,033</b>	<b>10,478</b>
47,671	11,026	12,406	—	—	499,555	48,593	10,537
42,004	11,731	11,809	—	—	497,410	47,500	10,967
39,202	11,799	9,815	—	—	506,674	43,255	11,075
29,052	11,168	8,499	—	—	496,574	38,882	9,817
28,813	9,900	9,949	—	—	515,270	43,634	9,896
29,621	—	8,498	—	—	—	46,595	10,510
<b>Geboorten van levende kinderen.</b>							
147,205	40,261	76,392	582,662	7,688,959	1,969,314	137,496	29,006
151,805	40,231	—	588,855	8,466,085	2,043,297	135,222	27,967
155,100	41,880	—	604,568	8,317,403	1,998,520	134,927	28,014
156,225	42,167	—	607,564	8,125,408	2,086,091	135,792	28,153
159,611	43,091	—	623,825	8,395,679	2,104,405	133,162	28,473
172,673	42,845	90,745	627,583	8,516,706	2,060,737	133,698	27,881
179,594	44,632	92,093	629,433	8,882,573	2,135,852	134,078	27,200
176,030	44,236	92,991	645,217	8,565,341	2,077,026	129,480	26,747
169,395	45,718	91,502	670,817	8,690,714	2,085,101	128,399	26,797
149,488	44,854	87,434	664,631	9,135,890	2,102,784	118,509	26,622
149,459	44,036	89,921	642,565	—	2,182,742	110,933	24,884
147,729	—	89,639	—	—	—	111,269	24,334
<b>Sterfgevallen (Doodgeborenen niet meegeteld).</b>							
108,756	16,415	56,498	339,114	5,800,092	1,286,941	51,311	10,977
126,877	18,110	—	352,633	6,036,931	1,332,485	56,236	11,511
114,172	19,132	—	343,864	6,879,286	1,254,946	54,980	10,767
108,787	19,332	—	369,385	5,967,918	1,210,706	54,568	11,026
108,251	17,828	—	377,461	6,460,610	1,160,734	56,952	11,819
105,553	19,939	58,876	359,455	6,009,729	1,214,323	58,282	11,613
101,728	19,070	57,226	380,376	6,180,114	1,236,711	59,378	11,811
110,066	19,660	53,168	403,457	6,267,391	1,261,228	60,857	12,314
105,140	20,049	52,948	367,118	6,483,449	1,170,867	55,331	12,199
95,189	21,163	57,443	397,706	6,615,099	1,240,891	56,560	12,047
99,664	19,825	54,147	431,148	—	1,175,344	56,757	11,683
118,431	—	59,303	—	—	—	59,117	11,701

(1) Met uitzondering van de « Territoren », die bij de telling van 1931, 18,978 inwoners telden.

(2) Met uitzondering van de « Territoren », die in 1918 minder dan 5 t. h. van de totale bevolking telden.

(a) Voorloopige cijfers.

PROPORTIONS PAR 1,000 HABITANTS — VERHOUDINGEN TOT 1,000 INWONERS

PAYS. LANDEN.	1913	1923	1924	1925	1926	1927	1928	1929	1930	1931	1932	1933
Allemagne. — Deutschland :												
Prusse. — Pruisen (1) . . .	7.8	9.4	7.2	7.8	7.8	8.6	9.3	9.3	8.9	8.2	8.1	10.0
Bavière. — Beieren (1) . . .	6.9	8.0	6.3	7.2	7.1	7.8	8.6	8.5	8.1	7.3	7.0	8.5
Saxe. — Saksen . . . . .	8.2	9.5	7.4	8.1	7.6	9.1	10.1	10.0	8.9	7.5	7.6	9.6
Wurtemberg. . . . .	7.1	7.9	6.0	7.2	7.1	7.7	8.6	8.8	8.5	7.5	7.1	8.1
Bade. — Baden . . . . .	6.9	9.0	6.5	7.2	7.1	7.9	8.4	8.4	7.9	7.3	6.8	8.4
Le Reich. — Het Reich (1) . .	7.7	9.4	7.1	7.7	7.7	8.5	9.2	9.2	8.7	8.0	7.9	9.7
Autriche. — Oostenrijk . . .	6.7	8.6	8.0	7.7	7.2	7.3	7.4	7.7	7.7	7.4	6.7	6.5
Belgique. — België . . . . .	8.0	10.5	10.5	9.6	9.3	9.1	9.0	9.0	8.9	8.1	7.6	7.9
Bulgarie. — Bulgarije . . . .	5.3	10.4	10.6	9.9	10.0	9.8	10.0	9.8	9.5	9.5	9.6	9.3
Danemark. — Denemarken . . .	7.2	8.0	7.8	7.5	7.5	7.5	7.8	7.9	8.2	8.1	7.8	8.8
Espagne. — Spanje . . . . .	6.8	7.3	7.3	7.2	7.3	7.2	7.6	7.5	7.6	7.4	6.7	6.2
Finlande. — Finland . . . . .	5.9	6.8	6.3	6.3	6.4	6.7	7.1	6.9	6.8	6.5	6.2	6.6
France. — Frankrijk . . . . .	7.6	8.9	8.8	8.7	8.5	8.2	8.3	8.1	8.2	7.8	7.5	7.6
Grèce. — Griekenland . . . .	—	7.7	8.0	8.3	7.5	7.4	6.7	7.1	7.0	7.0	6.0	6.9
Hongrie. — Hongarije . . . . .	7.1	9.6	9.1	8.9	9.2	9.1	9.4	9.2	9.0	8.8	8.1	8.3
Italie. — Italië . . . . .	7.5	8.7	7.9	7.6	7.5	7.6	7.1	7.1	7.4	6.7	6.4	6.9
Luxembourg. — Luxemburg . . .	7.9	8.9	8.7	8.6	9.4	9.6	9.4	9.1	9.0	8.7	7.6	7.1
Norvège. — Noorwegen . . . .	6.2	6.3	6.1	5.9	5.8	5.7	6.0	6.4	6.4	6.3	6.2	6.3
Pays-Bas. — Nederland . . . .	7.9	8.0	7.8	7.4	7.4	7.5	7.7	7.9	8.0	7.4	6.9	7.2
Pologne. — Polen . . . . .	—	10.2	9.4	8.2	8.7	8.7	9.6	9.6	9.4	8.6	8.3	8.3
Portugal . . . . .	6.6	8.1	7.6	7.5	7.6	6.8	7.3	7.2	7.7	6.7	6.7	6.7
Roumanie. — Roemenië (2) . . .	9.2	9.9	10.0	8.9	9.1	9.7	8.9	8.8	9.2	9.2	9.5	8.3
Roy <sup>me</sup> Uni.—Vereen. Kon. :												
Angl.-Galles-Engel. & Wales . .	7.8	7.6	7.6	7.6	7.2	7.8	7.6	7.9	7.9	7.8	7.6	7.9
Ecosse. — Schotland . . . . .	7.1	7.2	6.6	6.7	6.4	6.7	6.8	6.8	6.9	6.7	6.8	7.0
Irlande } du Nord.—N.-Ierl.	5.1	6.3	5.8	6.1	5.8	5.7	5.8	5.9	6.0	5.9	5.5	6.0
Ierland } Et.libre.—Vrijstaat												
Russie. — Rusland (3) . . . . .	—	13.5	—	—	10.4	—	—	—	—	—	—	—
Suède. — Zweden . . . . .	5.9	6.3	6.2	6.2	6.3	6.4	6.6	6.8	7.2	7.0	6.7	7.0
Suisse. — Zwitserland . . . . .	6.9	7.6	7.3	7.1	7.1	7.2	7.5	7.7	7.9	7.9	7.8	7.8
Tchecoslov. — Tsjecho-Slow. . .	—	9.4	9.0	9.2	9.1	9.0	9.5	9.5	9.3	8.8	8.6	8.3
Yougoslavie. — Joego-Slavië . .	—	10.5	9.1	9.6	9.6	9.4	9.1	9.4	10.0	9.0	7.8	—
Canada : Dominion (4) . . . . .	—	7.5	7.1	7.0	7.1	7.2	7.6	7.7	7.0	6.4	6.0	6.0
Prov. Québec . . . . .	8.1	—	—	—	6.8	7.0	7.0	7.1	6.6	5.8	5.2	5.2
— Ontario . . . . .	10.0	8.2	7.8	7.4	7.4	7.6	7.8	8.3	7.6	6.9	6.4	6.4
Etats-Unis. — Ver.-Staten . . .	10.6	11.0	10.4	10.3	10.3	10.1	9.9	10.1	9.2	8.6	7.9	—
Argentine. — Argentinië . . . .	7.2	7.2	7.4	7.2	7.2	7.3	7.4	—	—	6.7	6.2	6.2
Chili . . . . .	6.2	6.7	7.3	7.3	7.6	8.0	11.6	10.0	9.2	6.7	6.6	6.7
Uruguay . . . . .	5.9	5.3	5.7	5.6	5.6	5.9	6.2	6.4	6.3	5.8	5.1	—
Japon. — Japan . . . . .	8.2	8.8	8.7	8.7	8.3	8.0	8.0	7.9	7.9	7.6	7.8	—
Australie. — Australië . . . . .	8.7	7.8	7.9	7.9	7.9	8.0	7.7	7.5	6.7	6.0	6.7	7.0
Nouvelle-Zélande. — Nieuw- Zeeland . . . . .	8.3	7.9	7.9	7.8	7.9	7.6	7.6	7.8	7.8	6.8	6.8	7.2

(1) Pour 1922 et années suivantes, sans le territoire de la Sarre. — Voor 1922 en volgende jaren het Saargebied niet meegeteld.

(2) Depuis 1920, dans les limites nouvelles. — Van 1920 af binnen de nieuwe grenzen.

(3) Dix-huit gouvernements de la Russie d'Europe. En 1923, pour les 51 gouvernements et les 2 capitales. En 1926 pour la Russie européenne

(4) Dans la Registration Area comprenant, en 1922, huit provinces et 73 p. c. de la population du Dominion. — In het Registration Area dat in 1922 acht provincies omvatte en 73 t. h. der bevolking van het Dominion telde.

PAYS. LANDEN.	1913	1923	1924	1925	1926	1927	1928	1929	1930	1931	1932	1933
Allemagne. — Duitschland :												
Prusse — Pruisen (1) . . .	28.2	20.5	20.7	20.9	19.6	18.4	18.6	17.9	17.5	16.0	15.1	14.8
Bavière — Beieren (1) . . .	28.6	23.4	22.5	22.7	21.5	20.2	20.6	20.0	19.7	18.0	17.3	16.6
Saxe — Saksen . . . . .	24.9	18.1	16.9	17.7	16.9	15.6	16.1	15.9	15.0	12.9	11.7	11.2
Wurtemberg. . . . .	27.2	19.6	18.8	19.6	18.9	17.9	18.3	17.9	17.8	16.4	15.4	15.0
* Bade — Baden . . . . .	26.4	22.4	21.2	21.5	20.4	19.4	19.6	18.9	18.6	17.0	16.1	15.1
Le Reich — Het Reich (1)	27.5	21.1	20.5	20.7	19.5	18.4	18.6	17.9	17.5	16.0	15.1	14.7
Autriche — Oostenrijk . . .	29.7	22.4	21.6	20.5	19.1	17.8	17.5	16.7	16.8	15.9	15.2	14.3
<b>Belgique — België . . . . .</b>	<b>22.4</b>	<b>20.5</b>	<b>19.9</b>	<b>19.7</b>	<b>19.0</b>	<b>18.3</b>	<b>18.4</b>	<b>18.2</b>	<b>18.7</b>	<b>18.2</b>	<b>17.6</b>	<b>16.5</b>
Bulgarie — Bulgarije . . . .	25.7	37.7	39.8	36.9	37.4	33.2	33.1	30.6	31.3	29.4	31.4	29.0
Danemark — Denemarken	25.6	22.3	21.8	21.0	20.5	19.6	19.6	18.6	18.7	18.0	18.0	17.3
Espagne — Spanje . . . . .	30.4	30.6	30.0	29.4	30.0	28.5	29.7	28.9	29.0	27.4	28.3	27.8
Finlande — Finland . . . . .	27.2	23.7	22.4	22.3	21.7	21.2	21.5	21.0	20.6	19.5	18.7	17.4
France — Frankrijk . . . . .	18.8	19.1	18.7	19.0	18.8	18.2	18.3	17.7	18.0	17.4	17.3	16.3
Grèce — Griekenland . . . .	—	19.9	21.2	26.9	30.7	29.3	30.5	29.0	31.4	30.9	28.5	28.5
Hongrie — Hongarije . . . . .	34.5	29.2	26.8	28.3	27.4	25.8	26.4	25.1	25.4	23.7	23.4	22.0
Italie — Italië . . . . .	31.7	30.0	29.0	28.4	27.7	27.5	26.7	25.6	26.7	24.9	23.8	23.7
Luxembourg — Luxemburg	26.4	20.7	20.1	20.9	20.8	20.6	21.1	21.1	21.3	19.9	17.6	16.2
Norvège — Noorwegen . . . .	25.1	22.6	21.2	19.6	19.5	18.0	17.8	17.3	17.0	16.3	16.0	15.0
Pays-Bas — Nederland (2) . .	28.3	26.2	25.1	24.2	23.8	23.1	23.3	22.8	23.1	22.2	22.0	20.8
Pologne — Polen . . . . .	—	35.5	35.0	35.7	33.6	32.1	32.3	32.0	32.5	30.2	28.7	26.5
Portugal . . . . .	32.9	34.1	34.1	34.2	34.9	32.3	34.1	32.3	32.8	30.4	30.6	29.7
Roumanie — Roemenië . . . .	42.1	36.4	36.7	35.2	34.8	34.1	34.7	33.0	34.6	33.3	35.9	32.0
Roy <sup>m</sup> Uni-Vereen. Kon. :												
Angl.-Galles-Eng. & Wales	24.1	19.7	18.8	18.3	17.8	16.6	16.7	16.3	16.3	15.8	15.3	14.4
Ecosse-Schotland . . . . .	25.5	23.0	21.9	21.4	21.1	19.9	19.9	19.2	19.5	19.0	18.6	17.6
Irlande { du Nord-N.-Ierl.	22.8	23.5	22.3	22.0	22.5	21.3	20.8	20.4	20.8	20.5	19.9	19.4
Irlande { Et.libre — Vrijstaat	—	20.5	21.1	20.8	20.6	20.3	20.1	19.8	19.8	19.3	18.9	19.2
Russie — Rusland (3) . . . .	—	42.6	—	46.9	44.2	—	—	—	—	—	—	—
Suède — Zweden . . . . .	23.2	18.9	18.1	17.6	16.8	16.1	16.1	15.2	15.4	14.8	14.5	13.7
Suisse — Zwitserland . . . .	23.2	19.4	18.7	18.4	18.2	17.4	17.3	17.0	17.2	16.7	16.7	16.4
Tchecoslov. — Tsjecho-Slov.	—	27.3	25.8	25.1	24.6	23.3	23.3	22.4	22.7	21.5	21.0	19.2
Yougoslavie — Joego-Slavië	—	34.8	35.1	34.2	35.4	34.3	32.7	33.3	35.5	33.6	—	—
Canada : Dominion (4) . . . .	—	23.9	23.7	23.0	24.7	24.3	24.1	23.5	23.9	23.2	22.5	20.9
Prov. : Québec . . . . .	37.7	—	—	33.1	31.4	31.1	30.7	29.4	29.6	29.1	28.3	25.9
— Ontario . . . . .	24.0	23.1	23.2	22.4	21.3	20.9	20.9	20.5	21.0	20.2	19.2	18.0
Etats-Unis — Ver. Staten (5)	—	22.2	22.4	21.5	20.7	20.6	19.8	18.9	18.9	18.0	17.4	16.4
Argentine — Argentinië . . .	38.0	34.0	32.8	31.7	31.3	29.9	29.8	—	—	28.3	27.9	25.9
Chili . . . . .	40.6	39.5	40.0	39.8	40.1	42.8	43.6	41.9	39.8	34.6	34.2	33.4
Uruguay . . . . .	32.2	25.4	25.8	25.4	25.4	24.6	25.0	24.2	24.0	23.1	22.5	21.0
Egypte . . . . .	43.6	43.0	43.3	42.8	43.2	44.0	43.3	43.7	44.6	43.2	41.1	—
Inde anglaise — Engelsch-Indië . . . . .	—	35.1	34.4	33.7	34.8	35.3	36.8	35.5	36.0	34.4	—	—
Japon — Japan . . . . .	33.2	34.9	33.8	34.9	34.8	33.6	34.4	33.0	32.4	32.2	32.9	—
Australie — Australië . . . .	28.3	23.8	23.2	22.9	22.0	21.7	21.3	20.3	19.9	18.2	16.9	16.8
Nouvelle Zélande — Nieuw-Zeeland . . . . .	26.1	21.9	21.6	21.2	21.1	20.3	19.6	19.0	18.8	18.4	17.1	16.6

(1) Pour 1921 et années suivantes, sans le territoire de la Sarre. — Voor 1921 en volgende jaren het Saargebied niet meegeteld.  
 (2) Pour 1913, proportion des enfants « présentés » vivants. Depuis 1918, nés vivants. — Voor 1913 verhouding der levend « aangegeven » kinderen. Van 1918 af levend geboren.  
 (3) 18 gouvernements de la Russie d'Europe. En 1923, pour 51 gouvernements et les deux capitales : Moscou et Leningrad. — En 1925 et 1926 pour la Russie, dite Européenne. — 18 gouvernementen uit Europeesch-Rusland. In 1923, voor 51 gouvernementen en de twee hoofdsteden : Moskou en Leningrad. In 1925 en 1926 voor het zogenaamd Europeesch-Rusland.  
 (4) Dans la Registration Area comprenant, en 1922, 8 provinces et 73 p. c. de la population totale du Dominion. — In het Registration Area, dat in 1922 8 provincies omvatte en 73 t. h. der totale bevolking van het Dominion telde.  
 (5) Dans la Birth Registration Area représentant en 1926, 76,8, en 1931, 94,7 p. c. de la population totale des Etats-Unis continentaux. — In het Birth Registration Area, dat in 1926, 76,8 en in 1931, 94,7 t. h. van de totale bevolking der continentale Vereenigde-Staten vertegenwoordigde.

## 12\* DÉCÈS D'ENFANTS DE MOINS D'UN AN — KINDERSTERFTE BENEDEN ÉÉN JAAR

PROPORTIONS POUR 100 NAISSANCES VIVANTES — VERHOUDINGEN TOT 100 LEVENDE GÉBOORTEN

PAYS. LANDEN.	1913	1923	1924	1925	1926	1927	1928	1929	1930	1931	1932	1933
Allemagne - Duitschland :												
Prusse - Pruisen (1) . .	15.0	13.2	10.6	10.4	10.1	9.7	8.9	9.8	8.5	8.4	8.0	7.6
Bavière - Beieren (1) . .	18.2	16.1	14.0	13.6	13.1	12.2	11.2	11.7	10.9	10.3	10.8	9.7
Saxe - Saksen . . . . .	15.7	12.1	10.1	9.0	8.9	8.8	8.2	8.7	7.2	7.0	7.2	6.4
Wurtemberg . . . . .	14.0	11.2	9.4	8.5	8.4	7.7	7.0	7.3	7.0	6.4	7.0	6.1
Bade - Baden . . . . .	13.8	11.4	9.9	9.7	8.9	8.0	7.4	7.7	6.9	6.7	6.9	6.3
Le Reich - Het Reich (1)	15.1	13.2	10.9	10.5	10.2	9.7	8.9	9.6	8.4	8.3	7.9	7.6
Autriche - Oostenrijk . .	17.3	14.2	12.8	11.9	12.4	12.6	11.9	11.3	10.4	10.3	10.6	—
Belgique - België . . . .	13.0	9.3	8.9	9.4	9.7	9.2	8.7	10.4	9.3	8.3	8.7	8.5
Bulgarie - Bulgarije . . .	—	16.5	15.0	15.2	12.7	16.8	14.4	15.3	13.6	15.6	15.0	14.4
Danemark - Denemarken .	9.4	8.2	8.5	7.9	8.4	8.3	8.0	8.2	8.0	8.1	7.2	6.8
Espagne - Spanje . . . . .	15.5	14.7	14.0	13.6	12.6	12.6	12.6	12.3	11.7	11.7	11.2	11.2
Finlande - Finland . . . .	11.3	9.2	10.7	8.5	8.6	9.7	8.4	9.8	7.5	7.5	7.1	7.6
France - Frankrijk . . . .	11.2	9.6	8.4	9.0	9.7	8.2	9.2	9.5	7.8	7.5	7.6	7.5
Hongrie - Hongarije . . . .	20.1	18.4	19.3	16.8	16.7	18.5	17.7	17.9	15.2	16.2	18.4	13.6
Italie - Italië . . . . .	13.7	12.7	12.7	11.9	12.7	12.0	12.0	12.5	10.6	11.3	11.0	9.3
Luxembourg - Luxemburg	14.5	11.3	10.3	11.6	12.6	9.9	10.3	12.1	9.1	8.5	9.6	8.8
Norvège - Noorwegen . . .	6.4	5.0	5.0	5.0	4.8	5.1	4.9	5.4	4.6	4.6	4.7	—
Pays-Bas - Nederland . . .	9.1	6.6	6.1	5.8	6.1	5.9	5.2	5.9	5.1	5.0	4.6	4.4
Portugal . . . . .	16.0	16.4	14.4	13.2	14.6	14.4	15.1	—	—	—	—	—
Roumanie - Roemenië . . .	20.2	20.7	20.1	19.2	19.4	20.9	18.4	19.7	17.6	—	18.5	17.4
Royaume-Uni - Vereen. Kon. :												
Anglo-Galles - Eng. & Wales	10.8	6.9	7.5	7.5	7.0	7.0	6.5	7.4	6.0	6.6	6.5	6.4
Ecosse - Schotland . . . .	11.0	7.9	9.8	9.1	8.3	8.9	8.6	8.7	8.3	8.2	8.6	8.1
Irlande { du Nord - N.-Ierl.	9.7	7.6	—	8.6	8.5	7.8	7.8	8.6	6.8	7.3	8.3	7.9
Ierland { Etat libre - Vrijst.		6.6	7.2	6.8	7.4	7.1	6.8	7.0	6.8	6.9	7.1	6.5
Russie - Rusland (2) . . . .	—	—	—	—	18.3	—	—	—	—	—	—	—
Suède - Zweden . . . . .	7.0	5.6	6.0	5.5	5.6	6.0	5.9	5.9	5.5	5.7	5.1	5.0
Suisse - Zwitserland . . . .	9.6	6.0	6.2	5.8	5.7	5.7	5.4	5.2	5.1	4.9	5.0	5.0
Tchecoslov. - Tsjecho-Slov.	—	14.7	14.8	14.6	15.4	15.7	14.6	14.3	13.8	13.4	13.7	12.7
Yougoslavie - Joego-Slavië	—	—	14.5	14.3	14.3	16.3	15.0	14.7	—	—	—	—
Canada (3) . . . . .	—	8.8	7.9	7.9	10.2	9.4	9.0	9.2	8.9	8.5	7.3	7.3
Etats-Unis - Ver. Stat. (4)	—	7.7	7.1	7.2	7.3	6.5	6.9	6.8	6.5	6.2	5.8	5.8
Chili . . . . .	28.6	28.3	26.6	25.8	25.1	22.6	21.2	22.4	23.4	23.2	23.5	25.8
Uruguay . . . . .	9.3	10.3	10.7	11.7	10.5	11.5	10.0	9.3	10.3	—	—	—
Egypte : (5)	—	14.3	15.0	15.5	14.6	15.2	15.1	15.9	15.1	16.0	17.4	—
Inde angl. - Eng.-Indië . .	—	17.5	18.9	17.4	18.9	16.7	17.3	17.8	18.1	—	—	—
Japon - Japan . . . . .	15.0	16.9	15.6	14.2	13.8	14.2	13.8	14.2	12.4	13.2	11.8	—
Australie - Australië . . . .	7.2	6.1	5.7	5.3	5.4	5.4	5.3	5.1	4.7	4.2	4.2	4.0
Nouvelle-Zélande - Nieuw- Zeeland . . . . .	5.9	4.4	4.0	4.0	4.0	3.9	3.6	3.4	3.4	3.2	3.1	3.2

(1) Pour les années 1922 et suivantes sans le territoire de la Sarre. — Voor de jaren 1922 en volgende het Saargebied niet meegeteld.

(2) Dans la Russie d'Europe. — In Ferpeesch-Rusland.

(3) Dans la *Registration Area*, comportant une population estimée, en 1924, à 6,735,000 habitants. — In het *Registration Area*, dat in 1924 een op 6,735,000 inwoners geraamde bevolking telde.(4) Dans les *Registration States* représentant en 1921, 65.4, en 1930 94.7 p. c. de la population totale des États-Unis continentaux. — In de *Registration States* die in 1921, 65.4, in 1930, 94.7 t. h. van de totale bevolking der continentale Vereenigde-Staten telde.

(5) Dans les chefs-lieux. — In de hoofdplaatsen.

PROPORTIONS PAR 1,000 HABITANTS — VERHOUDINGEN TOT 1,000 INWONERS

PAYS. LANDEN.	1913	1923	1924	1925	1926	1927	1928	1929	1930	1931	1932	1933
Allemagne. — Duitschland :												
Prusse — Pruisen (1) . . .	14.9	13.5	12.2	11.9	11.6	11.9	11.5	12.6	10.9	11.1	10.6	11.2
Bavière — Beieren (1) . . .	17.1	15.1	13.4	13.5	13.0	13.0	12.6	13.3	12.2	12.3	11.8	11.8
Saxe — Saksen . . . . .	13.9	12.7	11.1	10.5	10.5	11.0	10.9	12.0	10.4	10.6	10.3	10.7
Wurtemberg . . . . .	15.5	13.9	12.9	12.0	11.5	12.0	11.7	12.0	11.4	11.6	11.0	10.6
Bade — Baden . . . . .	15.1	13.9	13.2	12.6	12.1	12.1	11.8	12.7	11.3	11.5	10.9	10.9
Le Reich — Het Reich (1)	15.0	14.6	12.9	11.9	11.7	12.0	11.6	12.6	11.1	11.2	10.8	11.2
Autriche — Oostenrijk . . .	20.3	15.2	14.9	14.3	14.9	14.9	14.4	14.5	13.5	14.0	13.9	13.2
<b>Belgique — België . . .</b>	<b>14.2</b>	<b>13.0</b>	<b>12.8</b>	<b>12.8</b>	<b>12.9</b>	<b>13.1</b>	<b>12.9</b>	<b>14.5</b>	<b>12.8</b>	<b>12.8</b>	<b>12.7</b>	<b>13.1</b>
Bulgarie — Bulgarije . . .	29.0	21.2	20.7	19.2	17.2	20.3	17.6	18.1	16.1	16.9	16.3	15.4
Danemark — Denemarken	12.5	11.3	11.3	10.8	11.0	11.6	11.0	11.2	10.8	11.4	11.0	10.6
Espagne — Spanje . . . . .	22.1	20.8	19.8	19.7	19.0	18.8	18.4	18.0	17.3	17.3	16.4	16.4
Finlande — Finland . . . . .	16.1	13.8	15.3	13.5	13.4	14.5	13.5	15.0	13.2	13.3	12.6	12.9
France — Frankrijk . . . . .	17.7	16.7	16.9	17.5	17.5	16.5	16.4	17.9	15.6	16.3	15.8	15.8
Grèce — Griekenland . . . .	—	17.8	16.9	15.2	14.2	16.6	17.0	18.4	16.3	17.8	18.0	16.8
Hongrie — Hongarije . . . .	23.5	19.5	20.3	17.1	16.7	17.8	17.2	17.8	15.5	16.6	17.9	14.7
Italie — Italië . . . . .	18.8	17.0	17.1	11.1	17.2	16.1	16.1	16.4	14.1	14.8	14.7	13.7
Luxembourg — Luxemburg	16.5	13.5	12.8	14.1	15.1	13.7	13.9	15.5	12.9	13.2	13.1	12.3
Norvège — Noorwegen . . . .	13.3	11.6	11.3	11.1	10.8	11.2	10.9	11.5	10.6	10.9	10.7	10.2
Pays-Bas — Nederland . . . .	12.4	9.9	9.8	9.8	9.8	10.2	9.6	10.7	9.1	9.6	9.0	8.8
Pologne — Polen . . . . .	—	18.4	18.2	16.9	18.1	17.6	16.4	16.7	15.5	15.5	15.0	14.2
Portugal . . . . .	20.5	23.4	20.7	19.3	20.9	20.0	20.0	19.1	18.8	18.6	17.5	17.6
Roumanie — Roemenië . . . .	26.1	22.1	22.5	21.1	21.4	22.2	19.6	20.7	19.2	20.8	21.7	18.7
Roy <sup>m</sup> e Uni.—Vereen: Kon. :												
Angl.-Galles—Engel. & Wales	13.8	11.6	12.2	12.2	11.6	12.3	11.7	13.4	11.4	12.3	12.0	12.3
Ecosse — Schotland . . . . .	15.5	13.0	14.4	13.5	13.1	13.6	13.4	14.6	13.3	13.3	13.5	13.2
Irlande { du Nord—N.-Ierl.	17.1	14.7	15.9	15.7	15.0	14.6	14.4	15.9	13.8	14.4	14.2	14.3
Ierland { Et.libre—Vrijstaat		14.0	15.0	14.6	14.1	14.8	14.2	14.6	14.2	14.5	14.5	13.6
Russie — Rusland (2) . . . . .	—	23.1	—	25.8	21.3	—	—	—	—	—	—	—
Suède — Zweden . . . . .	13.7	11.4	12.0	11.7	11.8	12.7	12.0	12.2	11.7	12.5	11.6	11.2
Suisse — Zwitserland . . . . .	14.3	11.8	12.4	12.2	11.7	12.3	12.0	12.4	11.6	12.1	12.1	11.4
Tchecoslov. — Tsjecho-Slov.	—	15.0	15.3	15.2	15.6	16.0	15.1	15.5	14.1	14.4	14.1	13.7
Yougoslavie — Joeg-o-Slavië	—	20.3	20.2	18.7	18.9	21.0	20.4	21.1	19.0	19.8	—	—
Canada : Dominion (3) . . . . .	—	10.7	9.9	9.9	11.4	10.9	11.1	11.3	10.7	10.1	9.9	9.6
Prov. : Québec . . . . .	17.3	—	—	—	14.2	13.6	13.5	13.4	12.7	12.0	11.4	10.7
— Ontario . . . . .	12.7	11.8	10.9	10.8	11.3	10.7	11.3	11.4	11.0	10.4	10.5	10.0
Etats-Unis — Ver. Staten (4)	14.1	12.3	11.7	11.8	12.2	11.4	12.1	11.9	11.3	11.1	10.9	10.7
Argentine — Argentinië . . . .	16.3	14.8	14.3	14.1	13.8	13.7	12.9	—	—	12.3	11.8	11.7
Chili . . . . .	31.0	33.0	29.5	27.7	27.2	26.2	24.7	26.2	24.7	22.0	22.8	26.8
Uruguay . . . . .	12.3	11.4	11.8	11.7	10.5	11.5	10.7	10.8	10.5	11.0	10.1	10.3
Egypte . . . . .	26.6	25.7	24.6	26.0	26.2	25.2	26.2	27.3	24.4	25.9	27.6	—
Inde anglaise — Engelsch- Indië . . . . .	—	25.0	28.5	24.7	26.8	24.9	25.6	26.0	26.8	24.9	—	—
Japon — Japan . . . . .	19.4	22.8	21.2	20.3	19.2	19.8	19.9	20.0	18.2	19.0	17.7	—
Australie — Australië . . . . .	10.8	9.9	9.5	9.2	9.4	9.5	9.5	9.6	8.6	8.7	8.7	8.9
Nouvelle Zélande — Nieuw- Zeeland . . . . .	9.5	9.0	8.3	8.3	8.7	8.5	8.5	8.8	8.6	8.3	8.0	8.0

(1) Pour les années 1922 et suivantes, non compris le territoire de la Sarre. — Voor 1922 en volgende jaren het Saargebied niet meegeteld.

(2) 18 gouvernements de la Russie d'Europe. En 1923, pour 51 gouvernements et les 2 capitales: Moscou et Leningrad. En 1925 et 1926 pour la Russie européenne. — 18 gouvernementen uit Europeesch-Rusland. In 1923, voor 51 gouvernementen en de 2 hoofdsteden: Moskou en Leningrad. In 1925 en 1926 voor Europeesch-Rusland.

(3) Dans la Registration Area, comprenant, en 1922, 8 provinces et 73 p. c. de la population du Dominion — In het Registration Area, dat in 1922 8 provincies omvatte en 73 t. h. der bevolking van het Dominion telde.

(4) Dans la Registration Area représentant en 1913, 65.5 p. c., en 1931, 96.3 p. c. de la population totale des États-Unis continentaux. — In het Registration Area, dat in 1913, 65.5 t. h. en in 1931, 96.3 t. h. van de totale bevolking der continentale Vereenigde-Staten vertegenwoordigde.

ANNÉES. JAREN.	Allemagne — Duitsland						Autriche Oosten- rijk.	Bel- gique. België.	Dane- mark. Dene- marken.	Fin- lande. Fin- land.
	Le Reich. Het Reich.	Les principaux États — De voornaamste staten.								
		Prusse. Pruisen.	Bavière. Beieren.	Saxe. Saksen.	Wurtem- berg.	Bade. Baden.				
1922	36,587	23,711	2,969	3,387	900	1,017	5,394	3,718	1,308	510
1923	33,939	21,906	2,655	3,373	797	935	5,336	3,253	1,872	608
1924	35,936	23,251	2,919	3,339	688	950	5,508	2,956	1,710	578
1925	35,451	22,721	2,931	3,608	812	888	5,350	2,503	1,889	626
1926	34,105	21,789	2,943	3,188	839	783	—	2,349	1,904	670
1927	36,449	23,051	3,131	3,487	844	986	5,148	2,351	2,135	672
1928	36,928	23,515	3,069	3,358	909	959	5,703	2,351	2,307	734
1929	39,424	25,276	3,285	3,585	960	1,082	6,003	2,134	2,265	855
1930	40,722	25,595	3,348	3,954	1,083	1,163	6,573	2,491	2,300	780
1931	39,971	25,646	3,210	3,802	943	1,164	6,730	2,531	2,472	1,070
1932	42,202	27,237	3,188	4,248	952	1,139	6,303	2,522	2,514	—
1933	—	—	3,346	—	—	—	—	2,616	—	—

ANNÉES. JAREN.	France. Frank- rijk. (1)	Grèce. Grieken- land.	Grande-Bretagne Groot-Britannië (2)		Hongrie. Honga- rije.	Luxem- bourg. Luxem- burg.	Nor- vège. Noor- wegen.	Pays- Bas. Neder- land.	Portu- gal.	Rou- manie. Roem- enië.
			Angleterre et Galles. Engeland en Wales.	Écosse Schot- land.						
			1922	25,159						
1923	23,040	—	2,667	363	6,933	93	662	2,024	632	8,148
1924	22,154	—	2,286	438	6,105	67	676	2,102	555	7,307
1925	22,176	—	2,605	451	5,750	72	682	2,198	568	8,035
1926	22,442	1,223	2,522	425	5,853	77	732	2,368	477	7,403
1927	21,592	961	3,190	474	5,666	57	618	2,571	449	7,798
1928	25,410	1,147	4,018	504	5,615	79	834	2,708	—	7,681
1929	26,151	1,232	3,396	519	5,162	72	823	2,741	909	7,618
1930	23,454	1,203	3,563	469	5,495	95	873	2,851	958	6,727
1931	21,213	1,239	3,764	569	4,357	122	855	3,007	865	7,063
1932	21,848	—	3,894	488	—	98	876	2,917	881	7,370
1933	20,599	—	4,042	510	—	88	774	—	831	7,753

ANNÉES JAREN	Suède. Zweden.	Suisse. Zwitser- land.	Yougo- Slavië. Joego- Slavië.	Tchéco- slova- quie. Tsjecho- Slowa- kije.	Canada.	États- Unis. Vereen- Staten. (3)	Uru- guay.	Japon. Japan.	Austra- lie. Austra- lië.	Nouvelle- Zélande. Nieuw- Zeeland.											
											1922	1,473	2,108	6,548	6,187	544	148,815	313	53,953	1,326	643
											1923	1,531	2,005	6,492	5,342	505	165,096	159	51,212	1,463	666
1924	1,634	2,119	5,508	5,198	543	170,952	231	51,770	1,528	768											
1925	1,748	2,223	5,481	5,136	551	175,449	381	51,687	1,844	723											
1926	1,780	2,217	4,940	5,033	608	180,853	368	50,472	1,631	739											
1927	1,973	2,507	5,254	5,228	748	192,037	423	50,626	1,896	722											
1928	2,113	2,557	5,580	5,416	785	195,939	629	49,119	1,828	785											
1929	2,188	2,733	6,070	5,379	816	201,468	655	51,222	2,036	843											
1930	2,218	2,723	5,826	5,697	875	191,591	633	51,259	1,783	839											
1931	2,344	2,857	6,393	5,915	684	183,664	712	50,609	1,938	766											
1932	(a) 2,384	3,041	5,231	5,902	887	160,338	380	51,437	—	785											
1933	(a) 2,412	2,992	—	6,074	—	—	—	—	—	804											

(1) D. prononcés par les tribunaux. Pour 1932 et 1933, D. transcrits dans les registres de l'état civil.  
E. uitgesproken door de rechtbanken. Voor 1931 en 1932, E. overgeschreven op de registres van den burgerlijken stand.

(2) La législation n'admet le divorce ni en Irlande ni en Italie.  
De Iersche en Italiaansche wetgeving laat de echtscheiding niet toe.

(3) Pour l'année 1921, estimation.  
Voor de jaren 1919 tot 1921, raming.

ANNÉES. JAREN.	Allemagne — Duitsland.						Autri- che. Oosten- rijk.	Bel- gique. België.	Dane- mark. Dene- marken.	Espa- gne. Spanje.
	Les principaux États — De voornaamste staten.					Le Reich. Het Reich.				
	Prusse. Pruisen.	Bavière. Beieren.	Saxe. Saksen.	Wurtem- berg.	Bade. Baden.					
1922	13,402	8,022	1,051	1,596	420	373	1,533	973	481	1,100
1923	13,228	7,863	1,046	1,604	424	375	1,822	1,042	477	1,243
1924	14,338	8,590	1,157	1,670	459	436	2,034	1,048	462	1,367
1925	15,273	9,164	1,210	1,808	461	456	2,129	1,074	468	1,295
1926	16,480	9,746	1,367	1,915	471	538	2,266	1,197	548	1,442
1927	15,974	9,470	1,417	1,816	472	477	2,180	1,231	559	974
1928	16,036	9,530	1,366	1,946	479	512	2,478	1,268	614	1,309
1929	16,665	9,762	1,340	2,067	591	623	2,434	1,249	593	1,415
1930	17,880	10,370	1,541	2,225	581	596	2,605	1,356	624	1,340
1931	18,625	10,816	1,697	2,243	631	639	2,775	1,446	609	—
1932	18,934	10,967	1,825	2,205	664	641	2,972	1,450	689	—
1933	—	—	—	—	—	—	—	1,503	660	—

ANNÉES. JAREN.	Fin- lande. Fin- land.	France. Frank- rijk.	Grèce. Grieken- land.	Grande-Bretagne et Irlande. Groot-Britannië en Ierland.				Hon- grie. Honga- rije.	Italie. Italië.	Nor- vège. Noor- wegen.	Pays- Bas. Neder- land.	
				Angleterre et Galles. Engeland en Wales.		Ecosse. Schot- land.	Irlande Ierland.					
				du Nord. N.-Ierl.	État libre. Vrijst.							
1922	359	8,612	95	3,608	276	—	65	2,200	3,030	166	438	
1923	394	8,458	96	3,949	327	—	74	2,399	3,222	177	426	
1924	482	8,892	108	3,720	360	—	96	2,313	3,778	167	452	
1925	531	9,368	224	4,084	372	75	88	2,443	3,666	158	456	
1926	525	7,861	181	4,449	424	63	97	2,558	3,871	175	496	
1927	614	7,907	131	4,907	503	80	96	2,430	4,210	156	551	
1928	600	7,744	280	4,882	474	64	98	2,605	3,903	184	524	
1929	674	7,568	321	4,984	474	71	111	2,504	3,636	183	518	
1930	795	7,915	322	5,051	495	61	83	2,680	3,915	203	653	
1931	813	7,947	325	5,147	493	63	108	3,000	4,141	195	674	
1932	776	—	—	5,743	500	—	110	5,796	4,058	185	726	
1933	—	—	—	5,654	—	—	103	5,813	—	—	668	

ANNÉES. JAREN.	Pologne. Polen.	Portugal.	Roumanie Roemenië	Suède. Zweden.	Suisse. Zwitser- land.	Tchéco- Slova- quie. Tsjecho- Slova- kije.	Uruguay.	Japon. Japan.	Australie. Australië.	Nouvelle- Zélande. Nieuw- Zeeland.
1923	3,201	403	434	851	914	3,552	205	11,488	599	133
1924	3,411	488	460	874	921	3,397	—	9,951	653	159
1925	3,922	444	550	817	855	3,612	206	12,249	700	173
1926	3,903	444	—	896	1,027	4,030	198	12,484	711	153
1927	4,186	509	—	921	972	3,682	186	12,845	740	199
1928	4,313	—	—	855	1,023	4,069	176	13,032	777	202
1929	3,929	440	—	944	982	4,048	215	12,740	785	221
1930	—	470	1,443	970	1,057	4,394	227	13,942	943	193
1931	—	—	—	1,015	1,010	—	—	14,353	827	226
1932	—	—	1,806	1,012	1,218	—	—	14,746	754	240
1933	—	—	1,880	—	1,126	—	—	—	—	200

(Source : Institut International d'Agriculture à Rome).

PAYS.	Froment. — Tarwe.		Seigle. — Rogge.		Orge. — Gerst.		Avoine. — Haver.	
	Superficie cultivée.	Product.	Superficie cultivée.	Product.	Superficie cultivée.	Product.	Superficie cultivée.	Product.
	Oogst-oppervl.	Opbrenngst.	Oogst-oppervl.	Opbrenngst.	Oogst-oppervl.	Opbrenngst.	Oogst-oppervl.	Opbrenngst.
	Milliers d'hectares. Duizendt. hectaren.	Milliers de quintaux. Duizendt. quintalen.	Milliers d'hectares. Duizendt. hectaren.	Milliers de quintaux. Duizendt. quintalen.	Milliers d'hectares. Duizendt. hectaren.	Milliers de quintaux. Duizendt. quintalen.	Milliers d'hectares. Duizendt. hectaren.	Milliers de quintaux. Duizendt. quintalen.
<b>HÉMISPÈRE SEPTENTRIONAL (1933).</b>								
<b>EUROPE :</b>								
Allemagne . . . . .	2,318	56,043	4,524	87,272	1,585	34,681	3,182	69,525
Autriche . . . . .	220	3,978	388	6,870	171	3,329	306	5,028
<b>Belgique . . . . .</b>	<b>151</b>	<b>4,101</b>	<b>234</b>	<b>5,667</b>	<b>37</b>	<b>1,004</b>	<b>297</b>	<b>8,305</b>
Bulgarie . . . . .	1,253	15,092	209	2,460	244	3,516	132	1,299
Danemark . . . . .	106	3,141	143	2,514	350	9,585	382	9,966
Espagne . . . . .	4,471	37,622	590	5,259	1,830	21,774	766	5,947
Estonie . . . . .	63	667	151	2,219	104	812	139	1,163
Finlande . . . . .	37	670	233	3,717	129	1,785	457	6,355
France . . . . .	5,464	98,611	690	8,976	703	11,451	3,365	56,737
Grande Bretagne et Irlande-N. . . . .	706	17,000	7	111	329	7,005	1,068	22,180
Grèce . . . . .	693	7,725	74	711	224	2,295	138	1,344
Hongrie . . . . .	1,588	26,224	679	9,565	485	8,415	231	3,576
État libre d'Irlande . . . . .	20	540	1	24	48	1,215	257	6,342
Italie . . . . .	5,083	81,099	114	1,712	207	2,264	448	5,742
Lettonie . . . . .	125	1,830	258	3,551	184	1,950	307	3,307
Lithuanie . . . . .	202	2,230	490	5,520	207	2,318	343	3,306
Luxembourg . . . . .	14	271	8	146	3	48	27	515
Norvège . . . . .	11	205	6	111	57	1,001	98	1,802
Pays-Bas . . . . .	137	4,171	165	3,963	18	503	136	2,904
Pologne . . . . .	1,694	21,741	5,775	70,733	1,166	14,359	2,204	26,829
Portugal . . . . .	576	4,102	116	918	85	313	167	528
Roumanie . . . . .	3,116	32,406	388	4,459	1,815	18,843	830	8,064
Suède . . . . .	323	7,948	221	4,605	113	2,160	624	10,625
Suisse . . . . .	75	1,803	19	392	7	139	16	369
Tchécoslovaquie . . . . .	919	19,846	1,046	20,855	663	13,505	800	15,771
Yougoslavie . . . . .	2,127	26,286	259	2,453	436	4,630	379	3,711
U. R. S. S. . . . .	33,200	277,300	25,400	241,800	7,257	78,484	16,683	154,109
<b>AMÉRIQUE :</b>								
Canada . . . . .	10,518	73,409	236	1,099	1,480	13,795	5,475	47,419
États-Unis . . . . .	19,389	143,966	951	5,372	4,051	33,926	14,853	106,177
<b>ASIE :</b>								
Inde Britannique . . . . .	13,342	96,006	—	—	2,628	30,000	—	—
Indo-Chine . . . . .	—	—	—	—	—	—	—	—
Japon . . . . .	611	10,989	—	—	778	14,584	118	1,608
Turquie . . . . .	2,937	47,117	282	3,411	1,340	15,988	175	2,083
<b>AFRIQUE :</b>								
Algérie . . . . .	1,616	8,708	1	7	1,396	7,836	183	1,408
Égypte . . . . .	577	10,873	—	—	118	2,011	—	—
Maroc français . . . . .	1,299	7,866	1	5	1,518	10,975	32	273
Tunisie . . . . .	710	2,500	—	—	375	1,600	21	100
<b>HÉMISPÈRE MÉRIDIONAL (1932-1933).</b>								
<b>AMÉRIQUE :</b>								
Argentine . . . . .	7,301	77,870	1,081	2,370	1,279	7,840	2,111	8,330
Chili . . . . .	851	9,609	3	21	95	1,464	107	1,144
Uruguay . . . . .	481	3,994	—	—	6	51	86	467
<b>ASIE :</b>								
Indes néerland. . . . .	—	—	—	—	—	—	—	—
<b>AFRIQUE :</b>								
Union Sud Afric. . . . .	509	2,783	60	365	44	479	277	1,367
<b>Océanie :</b>								
Australie . . . . .	6,067	47,729	2	22	138	1,426	439	2,757
Nouvelle Zélande . . . . .	119	2,313	—	2	12	147	148	566





(En milliers de tonnes métriques)

Années — Jaren	Alle- magne — Deutsch- land (1)	Autri- che — Oosten- rijk	Bel- gique — België	Bul- garie — Bul- garijè	Es- pagne — Spanje	Fran- ce — Frank- rijk	Grande-Bretagne et Irlande Groot-Britannië en Ierland	Hon- grie — Hon- garije	Italie — Italië	Grand-Duché de Luxembourg groot-Hertogdom Luxemburg	Nor- vège — Noor- wegen	Pays- Bas — Neder- land	Po- logne — Polen (2)
<b>Houille (non compris le lignite)</b>													
1921	136,251	138	21,750	912	4,965	28,212	165,871	6,044	114	—	—	3,921	29,818
1922	119,182	166	21,209	1,021	4,436	31,141	253,613	741	—	—	—	4,570	34,832
1923	62,316	158	22,922	1,064	5,929	37,679	280,431	679	174	—	—	5,279	36,098
1924	118,769	172	23,362	1,215	6,127	44,019	271,404	689	117	—	—	5,882	32,280
1925	132,622	145	23,097	1,220	6,117	47,097	247,079	805	182	—	—	6,848	29,081
1926	145,296	157	25,260	1,206	6,536	51,392	128,305	827	203	—	—	8,608	35,747
1927	153,599	176	27,551	1,238	6,563	51,792	255,264	786	169	—	—	9,323	38,084
1928	150,861	202	27,578	1,430	6,382	51,365	241,283	783	133	—	—	10,694	40,616
1929	163,441	208	26,940	1,652	7,108	53,780	262,046	826	223	—	—	11,581	46,236
1930	142,699	216	27,415	1,593	7,120	53,900	247,796	812	231	—	—	12,211	37,506
1931	118,646	228	27,042	1,522	7,191	50,011	222,982	776	236	—	—	12,901	38,265
1932	104,741	221	21,424	1,761	6,854	46,260	212,083	895	255	—	—	12,756	28,835
1933	(a) 109,921	239	25,300	1,573	6,010	46,853	210,426	800	334	—	—	12,574	27,339
<b>Minéral de fer</b>													
1921	5,907	711	59	—	2,602	14,201	3,534	36	279	3,032	55	—	306
1922	5,928	1,112	71	—	2,772	21,106	6,978	36	311	4,489	259	—	410
1923	5,118	1,211	117	—	3,456	23,349	11,057	138	341	4,098	386	—	455
1924	4,457	714	156	—	4,625	29,044	11,235	102	219	5,334	522	—	293
1925	5,923	1,030	166	—	4,457	35,598	10,309	69	496	6,672	425	—	214
1926	4,793	1,094	145	—	3,182	39,318	4,162	132	505	7,756	213	—	17
1927	6,625	1,599	181	—	4,960	45,482	11,392	194	503	7,266	328	—	546
1928	6,475	1,913	164	—	5,771	49,191	11,446	200	625	7,027	531	—	699
1929	6,374	1,867	156	—	6,546	50,731	13,428	252	715	7,571	746	—	659
1930	5,741	1,181	131	—	5,517	48,571	11,813	157	718	6,649	772	—	477
1931	2,621	512	128	—	3,190	38,559	7,748	84	561	4,765	575	—	285
1932	1,340	307	93	—	1,699	27,768	7,405	53	412	3,313	374	—	77
1933	—	266	106	—	1,833	30,275	7,582	50	508	3,362	474	—	161

(a) Chiffres provisoires. — Voorloopige cijfers.

(1) Depuis 1920 sans le bassin de la Sarre, depuis 1922, sans la Haute-Silésie. — Van 1920 af het Saargebied niet meegeteld ; van 1922 af Opper-Silésie niet meegeteld.

(2) Depuis 1920, dans les limites actuelles. — Van 1920 af binnen de huidige grenzen.

OPBRENGST DER STEENKOLENMIJNEN EN IJZERERTSPRODUCTIE  
(In duizendtallen metrieke tonnen)

19\*

Russie	Suède	Tchéco-Slovaquie	Yougo-Slavie	Canada	Etats Unis	Terre Neuve	Chili	Algérie	Afrique du Sud et Rhodésie	Inde anglaise	Japon	Australie	Nouvelle Zélande
Rusland	Zweden	Tsjecho-Slowakije	Joego-Slavië		Ver.-Staten	New-Foundland (b)		Algiërs	Zuid-Afrika en Rhodesia	Engelsch-Indië		Australië	Nieuw-Zeeland

Steenkolen (bruinkolen niet inbegrepen)

8,518	377	12,023	78	10,684	459,391	—	1,275	9	10,853	19,612	26,221	13,003	1,838
9,058	379	10,465	102	10,588	432,677	—	1,053	9	8,830	19,316	27,702	12,404	1,887
11,735	420	12,347	136	12,164	596,467	—	1,164	4	10,811	19,973	28,949	12,718	2,001
16,199	438	15,179	130	9,139	519,962	—	1,539	9	11,333	21,514	30,111	13,978	1,954
14,784	264	12,559	178	8,628	530,504	—	1,453	10	11,793	21,240	31,459	13,845	1,061
* 26,436	384	14,177	191	11,687	596,747	—	1,491	14	12,460	21,336	31,427	13,488	1,215
* 32,196	398	14,016	289	12,341	542,367	—	1,482	21	12,068	22,437	33,531	13,740	1,311
36,000	359	14,560	457	14,438	522,620	—	1,376	17	12,159	22,905	33,860	12,030	1,370
41,800	395	16,521	409	12,264	552,306	—	1,509	16	12,624	23,795	34,258	10,532	1,389
48,800	398	14,435	366	10,367 (a)	487,075	—	1,441	17	11,890	24,185	31,376	9,684	1,405
56,600	343	13,103	406	8,466	400,732	—	1,100	26	10,559	22,065	27,587	8,536	995
64,300	333	10,961	373	7,507	322,563	—	1,083	25	9,661	20,477	28,053	8,724	943
75,500	349	10,640	376	7,732	—	—	—	—	10,458	20,106	30,049	—	—

IJzererts

129	6,464	801	16	54	29,964	522	49	707	2	957	95	530	—
244	6,201	313	37	16	47,885	1,019	227	1,019	4	635	162	55	—
481	5,588	675	245	28	70,465	733	690	1,448	1	834	226	393	—
1,043	6,500	1,173	347	1	55,138	993	1,003	1,662	—	1,468	220	731	—
2,083	8,169	1,230	139	4	62,902	1,150	1,355	1,781	1	1,569	313	751	3
3,317	8,466	1,421	368	—	68,708	880	1,396	1,630	49	1,686	418	752	8
4,775	9,661	1,591	336	2	62,731	1,357	1,516	2,044	81	1,876	506	899	—
5,357	4,669	1,779	439	2	63,195	1,573	1,515	1,986	29	2,089	594	686	—
7,100	11,468	1,808	428	2	74,200	1,541	1,813	2,296	45	2,468	619	867	—
—	11,236	1,653	431	—	59,346	—	1,689	2,232	54	1,879	561	952	—
—	7,071	1,235	127	2	31,632	—	722	901	17	1,651	560	302	—
—	3,299	602	27	—	10,005	—	172	488	—	1,789	726	—	—
—	2,699	—	47	—	17,834	—	(a) 565	763	—	—	—	—	—

(b) Quantité exportée. — Uitgevoerde hoeveelheid. — \* U. R. S. S.: Y compris le territoire d'Asie. — U. S. S. R.: Met inbegrip van het Aziatisch grondgebied.

(en milliers de tonnes métriques)

Années Jaren	Allemagne Deutsch- land (1)	Autriche Oosten- rijk	Belgique België	Espagne Spanje	France Frank- rijk	Grande- Bretagne et Irlande Gr.-Britann. en Ierland	Hongrie Hon- garije	Italie Italië
<b>Fonte</b>								
1921	7,855	221	872	347	3,447	2,653	71	61
1922	9,195	317	1,613	210	5,277	4,981	98	158
1923	4,941	344	2,148	400	5,378	7,560	125	236
1924	7,833	267	2,844	497	7,693	7,436	116	304
1925	10,089	380	2,543	528	8,505	6,363	93	482
1926	9,636	333	3,368	487	9,430	2,497	189	513
1927	13,089	435	3,709	613	9,295	7,411	300	489
1928	11,804	458	3,857	557	9,981	6,716	286	507
1929	13,239	462	4,041	749	10,360	7,711	368	671
1930	9,698	287	3,365	616	10,072	6,291	257	537
1931	6,061	145	3,198	473	8,196	3,833	160	510
1932	3,932	94	2,749	293	5,532	3,631	65	461
1933	5,267	88	2,710	325	(a) 6,328	4,202	93	517
<b>Acier brut</b>								
1921	9,943	293	764	360	3,099	3,683	166	700
1922	10 209	580	1,565	231	4,538	5,975	257	983
1923	6,208	500	2,298	463	5,302	8,618	283	1,142
1924	9,703	370	2,875	540	6,670	8,333	239	1,359
1925	12,051	464	2,549	626	7,464	7,504	231	1,786
1926	12,226	474	3,337	608	8,617	3,654	325	1,620
1927	16,123	551	3,680	671	8,306	9,243	472	1,595
1928	14,318	635	3,820	777	9,480	8,656	486	1,963
1929	16,023	632	4,023	958	9,717	9,791	514	2,122
1930	11,371	468	3,269	925	9,444	7,444	369	1,744
1931	8,176	323	3,054	645	7,824	5,286	316	1,409
1932	5,624	205	2,752	487	5,640	5,345	180	1,396
1933	(a) 7,466	226	2,691	(a) 472	(a) 6,519	7 136	228	1,784
<b>Zinc</b>								
1921	129.1	—	66.2	6.7	24.2	—	—	0.5
1922	41.5	—	112.3	6.3	39.7	1	—	—
1923	34.9	—	147.0	10.9	49.3	1	—	3.7
1924	40.9	—	161.7	12.8	57.7	1	—	6.0
1925	62.5	—	170.9	15.1	64.3	1	—	6.5
1926	67.1	—	188.8	16.1	64.2	1	—	7.6
1927	80.9	—	199.1	16.5	74.2	1	—	7.4
1928	95.2	—	209.3	13.5	92.5	1	—	10.6
1929	99.5	—	197.9	11.8	87.3	1	—	15.8
1930	93.1	—	176.2	10.7	86.9	1	—	19.3
1931	41.0	—	134.7	10.1	57.1	0.5	—	16.9
1932	37.2	—	96.3	9.9	(a) 48.2	—	—	18.0
1933	(a) 50.9	—	137.3	(a) 8.5	(a) 55.7	—	—	23.3

(1) Depuis 1919, sans le bassin de la Sarre; depuis 1922, sans la Haute-Silésie. — Van 1919 af het Saargebiet niet meegeteld; van 1922 af Opper-Silésië niet meegeteld.

(a) Chiffres provisoires. — Voorloopige cijfers.

(in duizendtallen metrieke tonnen)

Luxemburg	Pays-Bas	Pologne	Russie U. R. S. S.	Suède	Tchéco- Slovaquie	Canada	Etats- Unis	Japon	Australie
Luxemburg	Nederland	Polen	Rusland U. S. S. R.	Zweden	Tsjecho- Slowakije		Ver- Staten	Japon (2)	Australië
<b>Ruwijzer</b>									
970	—	444	114	314	577	605	16.956	665	356
1,679	—	480	178	264	335	389	27,657	478	85
1,407	—	520	314	283	817	894	41,009	531	335
2,157	106	334	670	513	983	603	31,910	473	423
2,363	109	315	1,309	432	1,166	580	37,290	685	446
2,559	176	327	2,218	462	1,088	769	40,005	810	445
2,732	210	618	2,954	418	1,260	721	37,153	896	417
2,770	256	684	3,280	396	1,569	1,054	38,768	1,093	427
2,906	260	706	4,320	490	1,645	1,178	43,298	1,087	354
2,473	267	478	5,017	460	1,437	825	32,262	1,162	447
2,053	256	347	7,871	389	1,165	474	18,722	917	386
1,960	233	199	6,173	265	450	163	8,922	1,011	400
1,888	253	306	7,128	323	499	262	13,559	—	400
<b>Onbewerkt staal</b>									
751	—	841	316	212	—	680	20,101	567	240
1,388	—	1,004	319	311	—	494	36,174	367	72
1,193	—	1,135	596	271	—	899	45,665	495	278
1,881	—	681	1,000	500	—	670	38,541	530	365
2,080	—	782	1,873	475	—	765	46,122	1,018	405
2,231	—	788	2,910	495	—	788	49,069	1,245	380
2,471	—	1,244	3,588	499	—	922	45,656	1,400	455
2,567	—	1,438	4,251	576	1,973	1,260	52,372	1,704	417
2,702	—	1,377	5,003	695	2,193	1,400	57,339	2,037	354
2,270	—	1,237	5,863	611	1,817	1,028	41,353	1,921	427
2,035	—	1,037	5,614	539	1,514	683	26,362	1,864	152
1,956	—	564	5,922	528	671	345	13,901	2,360	—
1,845	—	833	6,835	630	747	414	23,604	3,047	—
<b>Zink</b>									
—	—	68.9	—	3.5	3.2	—	181.9	—	1.7
—	13.0	84.7	—	1.5	2.0	25.5	321.4	—	24.1
—	16.4	96.5	—	1.5	2.2	27.2	463.1	13.8	41.8
—	18.2	93.1	—	3.5	6.9	24.9	469.3	14	47.1
—	21.1	114.3	—	4.7	3.0	34.9	519.8	17	46.4
—	24.8	123.7	—	4.8	2.8	68.0	561.0	17	48.1
—	26.3	150.3	—	4.7	6.3	74.2	537.5	17.5	49.9
—	26.9	161.8	—	5.1	8.0	84.6	546.6	19	51.0
—	25.7	169.0	—	4.7	10.7	100.2	567.4	22	52.7
—	23.3	174.4	—	4.2	13.5	110.2	151.8	24.7	55.8
—	19.3	130.8	—	0.1	7.9	107.6	264.9	25.4	54.7
—	15.6	85.0	—	0.1	6.0	78.1	187.9	27	54.1
—	18.5	83.0	—	—	6.8	83.4	278.7	27	54.3

(2) Japon proprement dit.

NOMBRES-INDICES DU COUT DE LA VIE  
INDEX-CIJFERS DER KOSTEN VAN LEVENSONDERHOUD

PAYS.	Afrique du Sud. Zuid-Afrika.	Allemagne. Duitschland.	Australie. Australië.	Autriche. Oostenrijk.	Belgique België.	Canada.	Danemark. Dene-marken.	Espagne. Spanje (Madr.)	Etats Unis. Ver. Staten.	Finlande. Finland.	LAND.	
	Epoque de base = 100	1914	1913-1914	1914	Juillet Juli 1914	Avril-April 1914	Ind. or. soud.-ind.	1926	Juillet Juli 1914	1914		1923
1929	128	154.0	149.3	111	875	127.6	99.9	172	181	100.0	1225	1929
1930	128	148.1	141.3	111	874	127.4	99.2	165	187	96.2	1129	1930
1931	123	136.1	127.0	106	798	116.1	89.6	155	196	87.0	1039	1931
1932	118	120.6	120.5	108	720	104.5	81.4	155	187	77.7	1025	1932
1933 Janv.	112	117.2	—	106	724	104.7	79.0	155	177	73.7	1011	Jan. 1933
Fév. . .	113	116.5	—	105	722	105.1	77.4	—	181	72.1	1004	Febr.
Mars . .	113	116.1	116.3	104	715	104.3	77.6	—	184	71.8	996	Maart.
Avril . .	114	115.9	—	104	709	—	88.6	157	180	71.5	994	April.
Mai . . .	114	117.6	—	105	701	—	77.0	—	178	72.1	993	Mei.
Juin . . .	115	118.0	116.9	106	697	—	76.9	—	179	72.8	985	Juni.
Juillet .	114	118.0	—	105	695	—	78.3	160	180	75.2	1001	Juli.
Août . .	114	117.8	—	105	698	—	78.5	—	180	76.9	1009	August.
Sept. . .	115	118.5	117.3	105	701	—	77.8	—	183	77.9	1010	Sept.
Oct. . . .	116	119.4	—	106	701	—	77.8	163	185	78.0	1012	Oct.
Nov. . . .	117	120.2	—	105	702	—	79.2	—	180	77.8	1004	Nov.
Déc. . . .	117	120.6	117.2	106	700	—	78.2	—	179	77.3	991	Dec.
1934 Jan.	116	120.4	—	106	695	—	78.7	163	183	77.5	974	Jan. 1934
Fév. . . .	116	120.2	—	105	687	—	79.9	—	187	78.3	967	Febr.
Mars . . .	116	119.9	117.8	105	677	—	79.4	—	186	78.5	981	Maart.
Avril . . .	117	119.8	—	105	670	—	78.5	164	186	78.4	974	April.
Mai . . . .	117	119.6	—	104	662	—	78.2	—	183	78.6	972	Mei.
Juin . . . .	116	120.5	119.1	105	653	—	78.4	—	181	78.8	966	Juni.
Juillet . .	116	121.8	—	104	654	—	78.7	166	181	79.1	967	Juli.
Août . . .	116	122.3	—	104	659	—	79.0	—	183	79.6	986	August.
Sept. . . .	116	121.6	118.9	105	660	—	79.3	—	181	81.0	987	Sept.
Oct. . . . .	116	112.0	—	105	664	—	79.4	169	—	80.9	998	Oct.
Nov. . . . .	116	122.3	—	105	663	—	79.0	—	—	80.8	1.022	Nov.
Déc. . . . .	116	122.2	119.3	105	653	—	78.9	—	—	80.8	1.001	Dec.

PAYS.	France. Frankrijk.	Gr. Bretagne. Gr. Britanniië.	Inde Anglaise. Engelsch-Indië.	Italie. (Milan). Italië. (Milaan).	Luxembourg. Luxemburg.	Norvège. Noorwegen.	Pays-Bas. Nederland. (Amsterdam.)	Pologne. (Varsovie). Polen. (Warschau)	Suède. Zweden.	Suisse. Zwitserland.	Tchécoslovaquie. Tsjecho-Slowakije. (Prague-Praag).	LAND.
	Epoque de base = 100.	1914	Juillet Juli 1914	Juillet Juli 1914	1914	Juin-Juni 1914	Juillet Juli 1914	1911 1913	1928	Juillet Juli 1914	Juin Juni 1914	
1929	556	164	149	545	871	166	167.9	101.4	170	161	744	1929
1930	581	158	137	530	886	161	160.9	94.4	165	158	746	1930
1931	569	147	110	485	783	153	151.0	85.9	159	150	713	1931
1932	526	143	109	468	686	149	140.8	78.2	157	138	700	1932
1933 Janv.	—	141	109	463	699	147	—	72.2	—	133	708	Jan. 1933
Fév. . . .	523	139	106	461	695	147	—	72.5	—	133	705	Febr.
Mars . . .	—	137	106	458	680	147	137.9	73.0	153	132	690	Maart.
Avril . . .	—	136	101	451	678	147	—	73.0	—	131	687	April.
Mai . . . .	516	136	100	444	671	147	—	72.4	—	130	696	Mei.
Juin . . . .	—	138	104	447	684	147	137.4	71.8	153	131	702	Juni.
Juillet . .	—	139	103	447	680	148	—	72.3	—	131	696	Juli.
Août . . .	516	141	103	440	698	148	—	68.9	—	131	689	August.
Sept. . . .	—	141	102	446	686	148	139.5	69.7	154	131	687	Sept.
Oct. . . . .	—	143	100	448	688	147	—	69.6	—	131	687	Oct.
Nov. . . . .	526	143	101	445	686	147	—	69.5	—	131	688	Nov.
Déc. . . . .	—	142	98	450	685	146	142.5	69.9	153	131	681	Dec.
1934 Jan.	—	141	96	457	678	145	—	68.7	—	131	685	Jan. 1934
Fév. . . . .	526	140	96	420	665	145	—	68.9	—	131	680	Febr.
Mars . . . .	—	139	94	448	653	145	141.5	68.3	153	130	680	Maart.
Avril . . . .	—	137	93	447	645	147	—	68.5	—	130	679	April.
Mai . . . . .	522	138	94	424	646	147	—	66.7	—	129	684	Mei.
Juin . . . .	—	141	95	419	649	148	139.9	65.8	155	129	695	Juni.
Juillet . .	—	142	97	420	653	148	—	65.9	—	129	693	Juli.
Août . . . .	511	143	97	415	662	150	—	66.4	—	129	691	August.
Sept. . . . .	—	143	100	416	663	149	140.1	65.7	155	129	685	Sept.
Oct. . . . .	—	144	100	418	666	149	—	65.6	—	129	686	Oct.
Nov. . . . .	504	144	101	421	662	149	—	64.2	—	129	682	Nov.
Déc. . . . .	—	143	99	424	650	149	138.8	63.5	155	129	679	Dec.





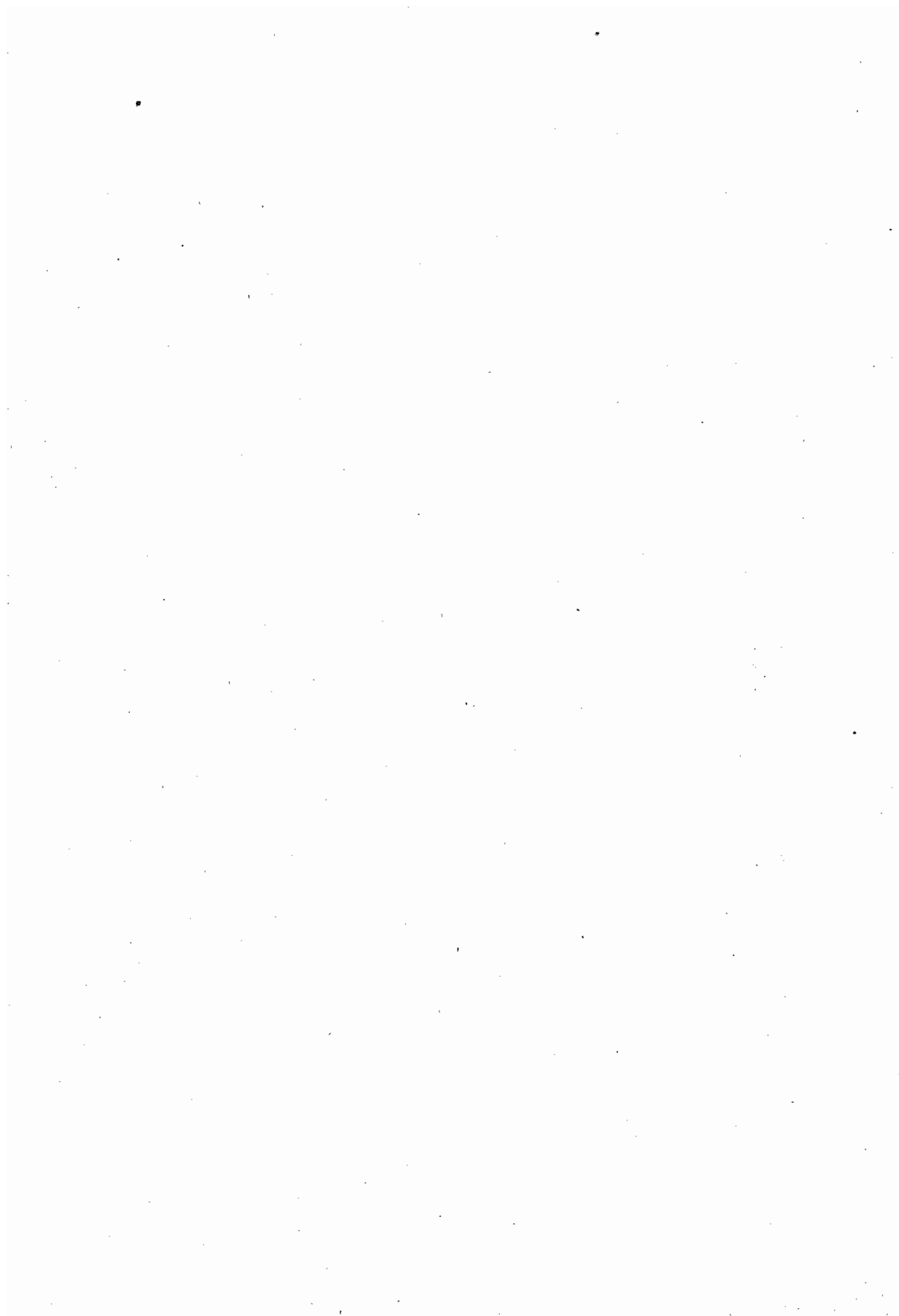

Territoire et Population  
Grondgebied en Bevolking

(Source : Institut cartographique militaire.)

(Bron : Militair cartografisch instituut.)

Frontière maritime : Mer du Nord, à l'Ouest — Zeegrans : Noordzee, ten Westen . . . . .	65.5 km.
Frontière hollandaise (346 kil. au Nord et 103.5 km. Limbourg hollandais) — Holl. gr. (346 km. ten Noorden en 103.5 km. Hollandsch Limburg) . . . . .	449.5 km.
Frontière allemande, à l'Est — Duitsche grens, ten Oosten . . . . .	161.5 »
Frontière luxembourgeoise grand-ducale, à l'Est — Grens van het Groot-Hertogdom Luxemburg, ten Oosten . . . . .	148.0 »
Frontière française, au Sud et à l'Ouest — Fransche grens, ten Zuiden en ten Westen . . . . .	620.0 »
	<b>Tot. : 1,444.5 km.</b>

DIVISIONS ADMINISTRATIVES ET JUDICIAIRES.  
ADMINISTRATIEVE EN GERECHTELIJKE INDEELING.

(Source : Off. centr. de Statist.)

31. XII. 1933

(Bron : Centrale Dienst voor de Stat.)

DIVISIONS TERRITORIALES. INDEELING VAN HET GRONDGEBIED.	Antwerpen. Anvers.	Brabant.	West-Vlaanderen. Flandre occidentale.	Oost-Vlaanderen. Flandre orientale.	Hainaut. Henegouwen.	Liège. Luik.	Limbourg. Limbourg.	Luxembourg. Luxemburg.	Namur. Namen.	Le Royaume. Het Rijk.
Arrondissements judiciaires — Gerecht. arrondissementen . . . . .	3	3	4	3	3	3	2	3	2	26
Cantons judiciaires — Gerecht. kantons . . . . .	23	31	31	34	34	29	13	20	15	230
Arrondissements administratifs — Administrat. arrondissementen . . . . .	3	3	8	6	6	4	3	5	3	41
Cantons électoraux — Kieskantons . . . . .	19	25	27	32	33	28	13	20	14	211
Communes — Gemeenten . . . . .	151	348	253	297	443	373	206	233	366	2,670

ACCROISSEMENT MOYEN ANNUEL DE LA POPULATION.  
GEMIDDELDE JAARLIJKSCHE TOENEMING DER BEVOLKING.

(Source : Id.)

(Bron : Id.)

ANNÉES. JAREN.	Antwerpen. Anvers.	Brabant.	West-Vlaanderen. Flandre occidentale.	Oost-Vlaanderen. Flandre orientale.	Hainaut. Henegouwen.	Liège. Luik.	Limbourg. Limbourg.	Luxembourg. Luxemburg.	Namur. Namen.	Le Royaume. Het Rijk.
Population au 31-12-1831 (a) Bevolking op 31-12-1831 (a)	349,942	561,828	608,226	742,973	613,179	375,030	160,090	160,762	213,784	3,785,814
Population au 31-12-1920 (b) Bevolking op » (b)	1,016,963	1,521,699	803,687	1,107,325	1,220,271	863,092	300,455	223,739	348,338	7,405,569
Augment. de 1831 à 1920. Toeneming van 1831 tot 1920.	667,021	959,871	195,461	364,352	607,092	488,062	140,365	62,977	134,554	3,619,755
Chiffres absolus.										
Absol. cijfers van 1831 tot 1920. Proportions pour cent. Percentages.										
Population au 31-12-1930 (b) Bevolking op » (b)	1,173,363	1,680,065	901,588	1,149,199	1,270,231	973,031	367,642	220,920	355,965	8,092,004
Augment. de 1920 à 1930. Toeneming van 1920 tot 1930.	15,38	10,41	12,18	3,78	4,09	12,74	22,36	— 1,26	2,19	9,27
Chiffres absolus.										
Absol. cijfers van 1920 tot 1930. Proportions pour cent. Percentages.										
Population au 31-12-1933 Bevolking op »	1,211,158	1,725,681	931,445	1,171,601	1,266,476	977,637	385,242	221,734	356,976	8,247,950
Augment. de 1930 à 1933. Toeneming van 1930 tot 1933.	37,795	45,616	29,857	22,402	— 3,755	4,606	17,600	814	1,011	155,946
Chiffres absolus.										
Absol. cijfers van 1930 tot 1933. Proportions pour cent. Percentages.										

(a) Non compris la population des parties du Limbourg et du Luxembourg cédées à la Hollande par les traités du 19 avril 1839. — (b) Recensement général. Non compris en 1920 la population des cantons d'Eupen, Malmédy et Saint-Vith.

(a) De bij de verdragen van 19 April 1839 aan Nederland afgestane gedeelten van Limbourg en Luxemburg niet inbegrepen. — (b) Algemeene volkstelling. De bevolking der kantons Eupen, Malmédy en Sankt-Vith in 1920 niet medegemeld.

MORCELLEMENT DU TERRITOIRE. — GRONDVERBROKKELING

3

(Source : Ministère des Finances.)

(Bron : Ministerie van Financiën.)

PROVINCES.	PARCELLES CADASTRALES KADASTRALE PERCEELEN		ARTICLES DES ROLES FON- CIERS (a) — ARTIKELS DER GRONDBELASTING- KOHIEREN (a)		PROVINCIES.
	Nombres absolus Absolute getallen	Nombre par 100 hectares Aantal per 100 hectaren	Nombres absolus Absolute getallen	Nombre par 100 habitants Aantal per 100 inwoners	
<b>1932.</b>					
Anvers . . . . .	717,256	251	207,357	17	Antwerpen.
Brabant . . . . .	994,917	303	349,952	20	Brabant.
Flandre occidentale . . . . .	847,286	262	190,409	21	West-Vlaanderen.
Flandre orientale . . . . .	1,015,660	342	264,591	23	Oost-Vlaanderen.
Hainaut . . . . .	1,097,349	295	313,794	25	Henegouwen.
Liège . . . . .	906,640	229	228,789	23	Luik.
Limbourg . . . . .	571,816	237	88,776	23	Limburg.
Luxembourg . . . . .	808,027	183	103,587	47	Luxemburg.
Namur . . . . .	626,430	171	118,439	33	Namen.
<b>Le Royaume . . . . .</b>	<b>7,585,381</b>	<b>249</b>	<b>1,865,694</b>	<b>23</b>	<b>Het Rijk.</b>
<b>1933.</b>					
Anvers . . . . .	726,010	254	212,291	18	Antwerpen.
Brabant . . . . .	1,013,514	309	364,372	21	Brabant.
Flandre occidentale . . . . .	856,422	265	194,852	21	West-Vlaanderen.
Flandre orientale . . . . .	1,024,286	345	269,228	23	Oost-Vlaanderen.
Hainaut . . . . .	1,103,664	297	316,299	25	Henegouwen.
Liège . . . . .	910,788	231	230,897	24	Luik.
Limbourg . . . . .	574,625	239	90,112	23	Limburg.
Luxembourg . . . . .	807,497	183	104,030	47	Luxemburg.
Namur . . . . .	627,661	171	118,907	33	Namen.
<b>Le Royaume . . . . .</b>	<b>7,644,467</b>	<b>251</b>	<b>1,900,988</b>	<b>23</b>	<b>Het Rijk.</b>

NOMBRE DES COMMUNES. — AANTAL GEMEENTEN.

(Source : Off. centr. de Statist.)

(Bron : Centr. Dienst v. d. Statistiek).

ANNÉES JAREN	Antwerpen Anvers	Brabant	West- Vlaan- deren Flandre occidentale	Oost- Vlaan- deren Flandre orientale	Hainaut Hene- gouwen	Liège Luik	Limbourg Limburg	Luxem- bourg Luxem- bourg	Namur Namen	<b>Le Royaume. Het Rijk.</b>
1880	152	341	250	206	437	338	206	211	352	2,583
1900	152	344	248	298	441	342	206	225	361	2,617
1910	152	344	249	298	443	342	206	231	364	2,629
1920	152	346	252	298	444	344	206	231	365	2,638 (b)
1930	151	348	253	297	444	373	206	233	366	2,671
1932	151	348	253	297	443	373	206	233	366	2,670
1933	151	348	253	297	443	373	206	233	366	2,670

CRÉATIONS, SUPPRESSIONS ET CHANGEMENTS DE LIMITES DE COMMUNES (c).

OPRICHTING EN OPHEFFING VAN GEMEENTEN EN WIJZIGING VAN  
GEMEENTEGRENZEN (c).

(Source : Id.)

(Bron : Id.)

COMMUNES.	1831 1900	1901 1929	1930	1931	1932	1831 1933	GEMEENTEN.
Créées . . . . .	125	31 (f)	—	—	—	156	Opgericht.
Supprimées (d) . . . . .	4	6	1	—	1	12	Opgeheven (d)
Dont les limites ont été modi- fiées (e) . . . . .	352	143	16	4	12	527	Waarvan de grenzen gewij- zigd werden (e).

(a) Les propriétaires sont inscrits dans les rôles de chaque commune où ils possèdent des immeubles. — (b) Non compris les 30 communes des cantons d'Eupen, Malmédy et Saint-Vith. — (c) Non compris les communes cédées à la Hollande par les traités du 19 avril 1859 (124 du Limbourg et 119 du Luxembourg). — (d) Hermelegem (1849), Battignies (1881), Marakerke (1899), Saint-Pierre-sur-la-Digue (1899), Laeken, Haeren, Neder-Over-Heembeek (1921), Austruweel, Oordenen, Wilmarndonck (1929), Hodimont (1930), Ellignies-lez-Frasnes (1932). — (e) Non compris les communes dont une partie du territoire est détachée pour la création de communes nouvelles. — (f) Y compris Moresnet-Neutre, annexé sous le nom de « La Calamine », en 1919.

(a) De eigenaars staan ingeschreven in de kohieren van elke gemeente, waar zij onroerende bezittingen. — (b) De 80 gemeenten der kantons Eupen, Malmédy en Sankt-Vith niet inbegrepen. — (c) De bij de verdragen van 19 April 1859 aan Nederland afgestane gemeenten (124 uit Limburg en 119 uit Luxemburg) niet inbegrepen. — (d) Zie nota hierboven. — (e) De gemeenten, die een deel van haar grondgebied afgestaan hebben tot oprichting van nieuwe gemeenten, niet inbegrepen. — (f) Met inbegrip van Neutraal-Moresnet, dat bij de wet van 15 September 1919 geannexéerd is onder de benaming « Kalrnis ».

(Source : Institut royal météorologique de Belgique.)

(Bron : Koninklijk weerkundig instituut van België.)

ÉLÉMENTS CLIMATOLOGIQUES. — KLIMATOLOGISCHE GEGEVENS.	Janvier Januari	Février Februari	Mars Maart	Avril April	Mai Mei	Juin Juni	Juillet Juli	Août Augustus	Septembre September	Octobre October	Novembre November	Décembre December	L'ANNÉE HET JAAR
<b>Institut royal météorologique de Belgique, à Uccle (altitude : 100 mètres). Koninklijk weerkundig instituut van België, te Uccle (hoogte : 100 m.)</b>													
<i>Température centigrade.</i>	<i>Temperatuur in graden Celsius.</i>												
Maximum moyen. Gemiddeld maximum	3 <sup>03</sup>	6 <sup>07</sup>	13 <sup>05</sup>	14 <sup>09</sup>	18 <sup>03</sup>	20 <sup>09</sup>	21 <sup>07</sup>	24 <sup>05</sup>	21 <sup>04</sup>	15 <sup>02</sup>	7 <sup>07</sup>	—0 <sup>01</sup>	14 <sup>03</sup>
Minimum moyen. Id. minimum	—2.5	0.0	3.0	4.0	7.7	10.4	12.7	13.0	10.4	6.7	—1.6	—5.7	5.1
Moyenne. Gemiddelde . . . . .	0.4	3.3	8.2	9.4	13.0	15.6	18.7	18.7	15.9	10.9	4.6	—2.9	9.6
Maximum absolu. Absol. maximum . .	12.0	11.9	20.5	23.8	26.8	29.0	34.4	32.8	25.4	23.9	15.7	5.1	34.4
Minimum absolu. Absol. minimum . .	—11.3	—6.4	—2.5	—1.7	2.0	5.2	6.6	8.9	6.0	—0.1	—3.0	—12.4	—12.4
<i>Nombre de jours de : Aantal dagen met :</i>													
Forte chaleur. } 25° et plus en meer	—	—	—	—	3	5	12	14	2	—	—	—	36
Groote hitte. } 30° id. id.	—	—	—	—	—	—	3	1	—	—	—	—	4
Gelée. Vorst . . . . .	17	17	4	6	—	—	—	—	—	1	8	29	82
Forte gelée } — 5° et au-dessous en minder	11	4	—	—	—	—	—	—	—	—	—	15	30
gelée } — 10° id. id.	5	—	—	—	—	—	—	—	—	—	—	6	11
Hevige vorst } — 15° id. id.	—	—	—	—	—	—	—	—	—	—	—	—	—
<i>Nombre de jours : Aantal dagen :</i>													
Où l'on a recueilli de l'eau (a) . . . . .	15	18	12	13	18	17	13	13	13	19	18	9	178
Met regen (a) . . . . .	—	—	—	—	—	—	—	—	—	—	—	—	—
De neige. Met sneeuw . . . . .	3	6	2	2	—	—	—	—	—	1	3	7	24
De grêle. Met hagel . . . . .	—	—	—	—	—	—	—	—	—	—	—	—	—
Quantité d'eau tombée (millimètres) . .	—	—	—	—	—	—	—	—	—	—	—	—	—
Regenval in millimeters . . . . .	35	43	48	16	128	98	66	56	89	96	54	10	739
Nombre mensuel d'heures de soleil . .	—	—	—	—	—	—	—	—	—	—	—	—	—
Maandelijksch aantal uren zonneschijn .	71	70	178	148	161	189	198	200	171	102	44	59	1,591
<b>Oostende (hoogte : 7 meter). — Ostende (altitude : 7 mètres).</b>													
<i>Température centigrade.</i>	<i>Temperatuur in graden Celsius.</i>												
Maximum moyen. Gemiddeld maximum	3 <sup>08</sup>	6 <sup>08</sup>	11 <sup>05</sup>	12 <sup>05</sup>	16 <sup>01</sup>	19 <sup>02</sup>	21 <sup>09</sup>	22 <sup>07</sup>	20 <sup>06</sup>	15 <sup>00</sup>	8 <sup>04</sup>	1 <sup>04</sup>	13 <sup>03</sup>
Minimum moyen. Id. minimum	—1.0	1.5	3.6	4.8	7.7	11.2	13.7	13.2	11.5	8.5	2.7	—3.5	6.2
Moyenne. Gemiddelde . . . . .	1.4	4.1	7.5	8.6	11.6	15.1	17.8	17.9	16.0	11.6	5.5	—1.0	9.7
Maximum absolu. Absol. maximum . .	11.6	11.6	19.8	22.9	26.0	29.9	35.4	31.4	26.7	21.0	14.6	5.8	35.4
Minimum absolu. Absol. minimum . .	—9.3	—3.6	—1.5	0.4	3.8	7.5	10.3	9.3	7.4	0.5	—0.5	—9.8	—9.8
<i>Nombre de jours de : Aantal dagen met :</i>													
Forte chaleur. } 25° et plus en meer	—	—	—	—	2	5	6	8	2	—	—	—	23
Groote hitte. } 30° id. id.	—	—	—	—	—	—	2	2	—	—	—	—	4
Gelée. Vorst . . . . .	12	11	1	—	—	—	—	—	—	—	2	24	50
Forte gelée } — 5° et au-dessous en minder	9	—	—	—	—	—	—	—	—	—	—	12	21
gelée } — 10° id. id.	—	—	—	—	—	—	—	—	—	—	—	—	—
Hevige vorst } — 15° id. id.	—	—	—	—	—	—	—	—	—	—	—	—	—
<i>Nombre de jours : Aantal dagen :</i>													
Où l'on a recueilli de l'eau (a) . . . . .	11	12	10	5	12	12	7	7	11	13	11	6	117
Met regen (a) . . . . .	—	—	—	—	—	—	—	—	—	—	—	—	—
De neige. Met sneeuw . . . . .	2	5	—	—	—	—	—	—	—	—	—	1	8
De grêle. Met hagel . . . . .	—	—	1	—	—	—	—	—	—	1	—	—	2
Quantité d'eau tombée (millimètres) . .	—	—	—	—	—	—	—	—	—	—	—	—	—
Regenval in millimeters . . . . .	34	35	50	9	49	89	33	28	58	85	51	83	604

(a) Les jours où l'on recueille de l'eau sont ceux où le pluviomètre marque au moins 0<sup>mm</sup>1. — Onder dagen met regen verstaat men die, waarop de regenmeter minstens 0<sup>mm</sup>1 aanwijst.

(Source : Institut royal météorologique de Belgique.)

(Bron : Koninklijk weerkundig instituut van België.)

ÉLÉMENTS CLIMATOLOGIQUES. — KLIMATOLOGISCHE GEGEVENS.		Janvier Januari	Février Februari	Mars Maart	Avril April	Mai Mei	Jun Juni	Juillet Juli	Août Augustus	Septembre September	Octobre October	Novembre November	Décembre December	L'ANNÉE HET JAAR
<b>Leopoldsburg (haogte : 50 meter). — Bourg-Léopold (altitude : 50 mètres).</b>														
<i>Température centigrade.</i>	<i>Temperatuur in graden Celsius.</i>													
Maximum moyen.	Gemiddeld maximum	3 <sup>0</sup> 3	6 <sup>0</sup> 6	13 <sup>0</sup> 6	15 <sup>0</sup> 3	18 <sup>0</sup> 5	21 <sup>0</sup> 3	24 <sup>0</sup> 9	25 <sup>0</sup> 0	22 <sup>0</sup> 3	15 <sup>0</sup> 1	7 <sup>0</sup> 2	— <sup>0</sup> 0 <sup>1</sup>	14 <sup>0</sup> 4
Minimum moyen.	Id. minimum	—2.7	—0.6	1.9	3.0	7.5	9.9	13.1	12.4	9.8	6.1	1.2	—4.9	4.7
Moyenne.	Gemiddelde . . . . .	0.3	3.0	7.7	9.1	13.0	15.6	19.0	18.7	16.0	10.6	4.2	—2.5	9.7
Maximum absolu.	Absol. maximum . .	12.2	12.1	22.7	23.2	27.8	30.4	37.0	33.3	27.3	20.2	15.0	3.6	37.0
Minimum absolu.	Absol. minimum . .	—2.2	—7.8	—2.6	—3.7	2.1	4.3	6.4	7.3	6.4	—1.2	—3.4	—13.2	—13.2
<i>Nombre de jours de : Aantal dagen met :</i>														
Forte chaleur.	{ 25° et plus en meer	—	—	—	—	6	7	14	15	4	—	—	—	46
Groote hitte.	{ 30° id. id.	—	—	—	—	—	1	4	3	—	—	—	—	8
Gelée. Vorst . . . . .		17	19	10	8	—	—	—	—	—	2	9	28	93
Forte gelée	{ — 5° et au-dessous en minder	11	8	—	—	—	—	—	—	—	—	—	11	30
Hevige gelée	{ — 10° id. id.	7	—	—	—	—	—	—	—	—	—	—	7	14
Hevige vorst	{ — 15° id. id.	—	—	—	—	—	—	—	—	—	—	—	—	—
<i>Nombre de jours : Aantal dagen :</i>														
Où l'on a recueilli de l'eau (a) . . . . .		12	17	9	8	17	14	15	8	12	14	14	9	149
Met regen (a) . . . . .		1	6	—	2	—	—	—	—	—	—	1	4	14
De neige. Met sneeuw . . . . .		—	—	1	—	—	—	—	—	—	2	—	—	3
De grêle. Met hagel . . . . .		—	—	—	—	—	—	—	—	—	—	—	—	—
Quantité d'eau tombée (millimètres) . .		17	37	40	12	80	122	86	63	106	85	50	7	705
Regenval in millimeters . . . . .														
<b>Houffalize (altitude : 330 mètres) (haogte : 330 meter).</b>														
<i>Température centigrade.</i>	<i>Temperatuur in graden Celsius.</i>													
Maximum moyen.	Gemiddeld maximum	2 <sup>0</sup> 6	4 <sup>0</sup> 7	11 <sup>0</sup> 5	14 <sup>0</sup> 2	18 <sup>0</sup> 1	2 <sup>0</sup> 0	26 <sup>0</sup> 4	25 <sup>0</sup> 2	20 <sup>0</sup> 9	13 <sup>0</sup> 8	6 <sup>0</sup> 1	— <sup>0</sup> 0 <sup>7</sup>	13 <sup>0</sup> 6
Minimum moyen.	Id. minimum	—5.1	—4.2	—1.5	—0.8	5.2	7.4	10.2	8.7	6.1	2.6	—1.1	—8.7	1.6
Moyenne.	Gemiddelde . . . . .	—1.2	0.2	5.0	6.7	11.6	14.2	18.3	16.9	13.5	8.2	2.5	—4.7	7.6
Maximum absolu.	Absol. maximum . .	10.1	10.7	19.1	24.0	27.9	29.5	35.4	33.2	27.7	25.1	13.7	3.1	35.4
Minimum absolu.	Absol. minimum . .	—13.7	—15.2	—5.3	—7.3	0.4	0.2	5.3	3.6	1.2	—4.2	—7.3	—19.8	—19.8
<i>Nombre de jours de : Aantal dagen met :</i>														
Forte chaleur.	{ 25° et plus en meer	—	—	—	—	3	8	18	17	2	1	—	—	49
Groote hitte.	{ 30° id. id.	—	—	—	—	—	—	7	6	—	—	—	—	13
Gelée. Vorst . . . . .		20	20	24	20	—	—	—	—	—	11	19	31	145
Forte gelée	{ — 5° et au-dessous en minde <sup>r</sup>	17	12	1	3	—	—	—	—	—	—	4	21	58
Hevige gelée	{ — 10° id. id.	8	7	—	—	—	—	—	—	—	—	—	14	29
Hevige vorst	{ — 15° id. id.	—	1	—	—	—	—	—	—	—	—	—	4	5
<i>Nombre de jours : Aantal dagen :</i>														
Où l'on a recueilli de l'eau (a) . . . . .		10	15	7	9	18	15	13	11	12	16	15	3	144
Met regen (a) . . . . .		1	6	1	1	—	—	—	—	—	1	6	3	19
De neige. Met sneeuw . . . . .		—	—	—	—	—	—	—	—	—	—	—	—	—
De grêle. Met hagel . . . . .		—	—	—	—	—	—	—	—	—	—	—	—	—
Quantité d'eau tombée (millimètres) . .		28	56	28	18	75	84	24	58	36	77	48	2	534
Regenval in millimeters . . . . .														

(a) Voir page précédente. — Zie voorgaande bladzijde.

(Source : Off. centr. de Statist.).

(Bron : Centr. Dienst v. d. Statistiek).

PROVINCES et ARRONDISSEMENTS ADMINISTRATIFS.	Superficie. Oppervlakte. (HECTARES). (a)	Population — Bevolking.			Habitants par kz. Inwoners per kz.			PROVINCIES en ADMINISTRATIEVE ARRONDISSEMENTEN.
		Hommes. Mannen.	Femmes. Vrouwen.	Tot.	1910	1920	1930	
<b>Anvers</b>								<b>Antwerpen</b>
Anvers . . . . .	100,072	365,915	378,812	744,727	622	656	744	Antwerpen.
Malines . . . . .	50,356	114,914	113,713	228,627	406	413	454	Mechelen.
Turnhout . . . . .	135,617	101,889	98,120	200,009	118	126	147	Turnhout.
Total . . . . .	<b>286,045</b>	<b>582,718</b>	<b>590,645</b>	<b>1,173,363</b>	<b>342</b>	<b>359</b>	<b>410</b>	Totaal.
<b>Brabant</b>								<b>Brabant</b>
Bruxelles . . . . .	111,404	572,867	631,723	1,204,590	924	973	1081	Brussel.
Louvain . . . . .	112,087	148,391	145,752	294,143	238	240	262	Leuven.
Nivelles . . . . .	104,821	90,010	91,322	181,332	169	164	173	Nijvel.
Total . . . . .	<b>328,312</b>	<b>811,268</b>	<b>868,797</b>	<b>1,680,065</b>	<b>448</b>	<b>463</b>	<b>512</b>	Totaal.
<b>Flandre occident.</b>								<b>West-Vlaanderen</b>
Bruges . . . . .	65,557	85,189	89,878	175,067	251	257	267	Brugge.
Dixmude . . . . .	34,340	22,808	23,029	45,837	157	113	134	Dixmuide.
Ypres . . . . .	61,057	58,864	59,952	118,816	211	141	195	Ieper.
Courtrai . . . . .	44,305	121,739	123,294	245,033	483	479	553	Kortrijk.
Ostende . . . . .	29,602	47,594	50,188	97,782	300	301	330	Oostende.
Roulers . . . . .	29,721	53,943	55,197	109,140	373	321	367	Rouselare.
Thielt . . . . .	30,444	34,258	35,119	69,377	246	235	228	Thielt.
Furnes . . . . .	28,380	19,939	20,597	40,536	131	137	143	Veurne.
Total . . . . .	<b>323,406</b>	<b>444,334</b>	<b>457,254</b>	<b>901,588</b>	<b>270</b>	<b>249</b>	<b>279</b>	Totaal.
<b>Flandre orientale.</b>								<b>Oost-Vlaanderen.</b>
Alost . . . . .	47,118	109,838	111,713	221,551	440	443	470	Aalst.
Audenarde . . . . .	41,236	56,246	56,990	113,236	282	272	275	Audenarde.
Termonde . . . . .	34,156	74,938	73,772	148,710	399	399	435	Dendermonde.
Eecloo . . . . .	36,005	36,577	35,329	71,906	197	189	199	Eecloo.
Gand . . . . .	91,675	205,035	216,720	421,755	454	447	460	Gent.
Saint-Nicolas . . . . .	46,913	86,318	85,723	172,041	351	345	367	St-Niklaas.
Total . . . . .	<b>297,103</b>	<b>568,952</b>	<b>580,247</b>	<b>1,149,199</b>	<b>373</b>	<b>369</b>	<b>387</b>	Totaal.
<b>Hainaut</b>								<b>Henegouwen</b>
Ath . . . . .	49,328	41,973	41,387	83,360	184	173	169	Aat.
Charleroi . . . . .	56,099	230,579	221,352	451,931	751	705	806	Charleroi.
Mons . . . . .	61,024	134,752	134,019	268,771	427	423	440	Bergen.
Soignies . . . . .	54,770	87,140	83,530	170,670	293	294	312	Zinnik.
Thuin . . . . .	90,822	70,248	69,996	140,244	151	148	154	Thuin.
Tournai . . . . .	60,022	76,353	78,902	155,255	270	254	259	Doornik.
Total . . . . .	<b>372,065</b>	<b>641,045</b>	<b>629,186</b>	<b>1,270,231</b>	<b>331</b>	<b>328</b>	<b>341</b>	Totaal.
<b>Liège.</b>								<b>Luik</b>
Huy . . . . .	72,125	48,906	49,165	98,071	143	136	136	Hoi.
Liège . . . . .	75,759	281,447	281,420	562,867	700	686	743	Luik.
Verviers . . . . .	205,365	117,102	123,293	240,395	181	173	117	Verviers.
Waremme . . . . .	41,867	36,126	35,572	71,698	175	172	171	Borgworm.
Total . . . . .	<b>395,116</b>	<b>483,581</b>	<b>489,450</b>	<b>973,031</b>	<b>307</b>	<b>297</b>	<b>246</b>	Totaal.
<b>Limbourg.</b>								<b>Limburg.</b>
Hasselt . . . . .	90,891	87,849	82,486	170,335	128	144	187	Hasselt.
Maeseyck . . . . .	86,107	40,537	39,028	79,565	71	80	92	Maeseyck.
Tongres . . . . .	63,769	60,738	57,004	117,742	152	161	185	Tongeren.
Total . . . . .	<b>240,767</b>	<b>189,124</b>	<b>178,518</b>	<b>367,642</b>	<b>114</b>	<b>125</b>	<b>153</b>	Totaal.
<b>Luxembourg.</b>								<b>Luxemburg.</b>
Arlon . . . . .	32,051	21,228	20,296	41,524	128	125	130	Aarlen.
Bastogne . . . . .	98,980	20,461	19,716	40,177	43	43	41	Bastenaken.
Marche . . . . .	93,667	20,868	21,300	42,168	47	46	45	Marche.
Neufchâteau . . . . .	145,087	28,006	27,743	55,749	40	39	38	Neufchâteau.
Virton . . . . .	72,035	20,231	21,071	41,302	60	57	57	Virton.
Total . . . . .	<b>441,820</b>	<b>110,794</b>	<b>110,126</b>	<b>220,920</b>	<b>52</b>	<b>51</b>	<b>50</b>	Totaal.
<b>Namur.</b>								<b>Namen.</b>
Dinant . . . . .	157,081	42,667	43,999	86,666	58	55	55	Dinant.
Namur . . . . .	112,442	103,630	106,659	210,289	186	182	187	Namen.
Philippeville . . . . .	96,503	29,305	29,705	59,010	62	59	61	Philippeville.
Total . . . . .	<b>366,026</b>	<b>175,602</b>	<b>180,363</b>	<b>355,965</b>	<b>99</b>	<b>95</b>	<b>97</b>	Totaal.
<b>LE ROYAUME . . . . .</b>	<b>3,050,660</b>	<b>4,007,418</b>	<b>4,084,586</b>	<b>8,092,004</b>	<b>252</b>	<b>251</b>	<b>265</b>	<b>HET RIJK.</b>

(a) Renseignements fournis par le Ministère des Finances.

(a) Inlichtingen verstrekt door het Ministerie van Financiën.

7

POPULATION PAR ARRONDISSEMENT JUDICIAIRE ET RESSORT DE COUR  
D'APPEL, EN 1920 ET 1930 (RECENSEMENTS GÉNÉRAUX).  
BEVOLKING PER GERECHTELIJK ARRONDISSEMENT EN PER GEBIED VAN HOF VAN  
BEROEP IN 1920 EN 1930 (ALGEMEENE TELLINGEN).

(Source : Statistique générale).

(Bron : Algemeene Statistiek.)

ARRONDISSEMENTS JUDICIAIRES.	1920 (a)			1930			GERECHTELIJKE ARRONDISSEMENTEN
	Hommes Mannen	Femmes Vrouwen	Tot.	Hommes Mannen	Femmes Vrouwen	Tot.	
<i>Ressort de la Cour d'appel de Bruxelles.</i>							<i>Rechtsgebied van het Hof van Beroep te Brussel.</i>
<b>Anvers</b>							<b>Antwerpen</b>
Anvers . . . . .	310,663	326,603	637,266	365,915	378,812	744,727	Antwerpen.
Malines . . . . .	104,909	103,221	208,130	114,914	113,713	228,627	Mechelen.
Turnhout . . . . .	87,255	84,312	171,567	101,889	98,120	200,009	Turnhout.
Total . . . . .	<b>502,827</b>	<b>514,136</b>	<b>1,016,963</b>	<b>582,718</b>	<b>590,645</b>	<b>1,173,363</b>	Totaal.
<b>Brabant</b>							<b>Brabant</b>
Bruxelles . . . . .	506,675	570,967	1,077,642	572,867	631,723	1,204,590	Brussel.
Louvain . . . . .	136,663	134,731	271,394	148,391	145,752	294,143	Leuven.
Nivelles . . . . .	85,522	87,141	172,663	90,010	91,322	181,332	Nijvel.
Total . . . . .	<b>728,860</b>	<b>792,839</b>	<b>1,521,699</b>	<b>811,268</b>	<b>868,797</b>	<b>1,680,065</b>	Totaal.
<b>Hainaut</b>							<b>Henegouwen</b>
Charleroi . . . . .	281,244	281,807	563,051	300,827	291,348	592,175	Charleroi.
Mons . . . . .	205,351	206,493	411,844	218,000	213,827	431,827	Bergen.
Tournai . . . . .	121,984	123,392	245,376	122,218	124,011	246,229	Doornik.
Total . . . . .	<b>608,579</b>	<b>611,692</b>	<b>1,220,271</b>	<b>641,045</b>	<b>629,186</b>	<b>1,270,231</b>	Totaal.
<b>Le ressort . . . . .</b>	<b>1,840,266</b>	<b>1,918,667</b>	<b>3,758,933</b>	<b>2,035,031</b>	<b>2,088,628</b>	<b>4,123,659</b>	<b>Het gebied.</b>
<i>Ressort de la Cour d'appel de Gand.</i>							<i>Rechtsgebied van het Hof van Beroep te Gent.</i>
<b>Flandre occident.</b>							<b>West-Vlaanderen</b>
Bruges . . . . .	156,289	165,818	322,107	161,678	170,188	331,866	Brugge.
Courtrai . . . . .	151,113	153,743	304,856	171,740	174,636	346,376	Kortrijk.
Ypres . . . . .	49,924	49,830	99,754	68,482	69,487	137,969	Ieper.
Furnes . . . . .	38,476	38,494	76,970	42,434	42,943	85,377	Veurne.
Total . . . . .	<b>395,802</b>	<b>407,885</b>	<b>803,687</b>	<b>444,334</b>	<b>457,254</b>	<b>901,588</b>	Totaal.
<b>Flandre orientale.</b>							<b>Oost-Vlaanderen.</b>
Audenarde . . . . .	112,703	114,031	226,734	116,257	117,963	234,220	Audenaarde.
Termonde . . . . .	195,963	194,937	390,900	203,024	202,413	405,437	Dendermonde.
Gand . . . . .	238,579	251,112	489,691	249,671	259,871	509,542	Gent.
Total . . . . .	<b>547,245</b>	<b>560,080</b>	<b>1,107,325</b>	<b>568,952</b>	<b>580,247</b>	<b>1,149,199</b>	Totaal.
<b>Le ressort . . . . .</b>	<b>943,047</b>	<b>967,965</b>	<b>1,911,012</b>	<b>1,013,286</b>	<b>1,037,501</b>	<b>2,050,787</b>	<b>Het gebied.</b>
<i>Ressort de la Cour d'appel de Liège.</i>							<i>Rechtsgebied van het Hof van Beroep te Luik.</i>
<b>Liège</b>							<b>Luik</b>
Huy . . . . .	74,487	75,026	149,513	74,466	74,254	148,720	Hoei.
Liège . . . . .	266,213	274,433	540,646	292,013	291,903	583,916	Luik.
Verviers . . . . .	83,782	89,151	172,933	117,102	123,293	240,395	Verviers.
Total . . . . .	<b>424,482</b>	<b>438,610</b>	<b>863,092</b>	<b>483,581</b>	<b>489,450</b>	<b>973,031</b>	Totaal.
<b>Limbourg</b>							<b>Limburg</b>
Hasselt . . . . .	78,957	76,483	155,440	92,808	89,747	182,555	Hasselt.
Tongres . . . . .	73,996	71,019	145,015	96,316	88,771	185,087	Tongeren.
Total . . . . .	<b>152,953</b>	<b>147,502</b>	<b>300,455</b>	<b>189,124</b>	<b>178,518</b>	<b>367,642</b>	Totaal.
<b>Luxembourg</b>							<b>Luxemburg</b>
Arlon . . . . .	43,174	43,090	86,264	43,777	43,523	87,300	Aarlen.
Marche . . . . .	31,637	31,888	63,525	30,568	31,061	61,629	Marche.
Neufchâteau . . . . .	37,570	36,380	73,950	36,449	35,542	71,991	Neufchâteau.
Total . . . . .	<b>112,381</b>	<b>111,358</b>	<b>223,739</b>	<b>110,794</b>	<b>110,126</b>	<b>220,920</b>	Totaal.
<b>Namur</b>							<b>Namen</b>
Dinant . . . . .	71,005	73,011	144,016	71,972	73,704	145,676	Dinant.
Namur . . . . .	100,167	104,155	204,322	103,630	106,659	210,289	Namen.
Total . . . . .	<b>171,172</b>	<b>177,166</b>	<b>348,338</b>	<b>175,602</b>	<b>180,363</b>	<b>355,965</b>	Totaal.
<b>Le ressort . . . . .</b>	<b>860,988</b>	<b>874,636</b>	<b>1,735,624</b>	<b>959,101</b>	<b>958,457</b>	<b>1,917,558</b>	<b>Het gebied.</b>
<b>LE ROYAUME . . . . .</b>	<b>3,644,301</b>	<b>3,761,268</b>	<b>7,405,569</b>	<b>4,007,418</b>	<b>4,084,586</b>	<b>8,092,004</b>	<b>HET RIJK.</b>

(a) Non compris les cantons d'Éupen, Malmédy et Saint-Vith. — De kantons Eupen, Malmédy en Sankt-Vith niet inbegrepen.

(Source : Off. centr. de Statist.).

(Bron : Centr. Dienst v. d. Statistiek.)

Arrondissements administratifs.	1931	1932	1933			Administratieve arrondissementen.	
			Homm. Manren.	Femmes. Vrouwen.	Tot.		
<b>Anvers.</b>						<b>Antwerpen</b> Antwerpen. Mechelen. Turnhout.	
Anvers . . . . .	754,784	761,276	375,351	389,799	765,150		
Malines . . . . .	230,447	232,976	118,596	116,733	235,329		
Turnhout . . . . .	203,122	207,009	107,583	103,096	210,679	De provincie.	
La province	<b>1,188,353</b>	<b>1,201,261</b>	<b>601,530</b>	<b>609,628</b>	<b>1,211,158</b>	<b>Brabant.</b>	
<b>Brabant.</b>						<b>Brabant.</b> Brussel. Leuven. Nijvel.	
Bruxelles . . . . .	1,221,529	1,234,695	590,669	651,658	1,242,327		
Louvain . . . . .	296,428	299,613	151,808	149,409	301,217		
Nivelles . . . . .	181,783	182,171	90,510	91,627	182,137	De provincie.	
La province	<b>1,699,740</b>	<b>1,716,479</b>	<b>832,987</b>	<b>892,694</b>	<b>1,725,681</b>	<b>West-Vlaanderen.</b>	
<b>Flandre occidentale.</b>						<b>West-Vlaanderen.</b> Brugge. Dixmude. Ieper. Kortrijk. Oostende. Rousselaere. Thielt. Veurne.	
Bruges . . . . .	177,044	179,128	88,196	92,460	180,656		
Dixmude . . . . .	46,012	46,400	23,331	23,340	46,671		
Ypres . . . . .	119,576	120,350	59,820	60,658	120,478		
Courtrai . . . . .	248,533	252,545	127,182	128,766	255,948		
Oostende . . . . .	98,929	100,123	49,182	51,647	100,829		
Roulers . . . . .	111,025	112,698	56,616	57,438	114,054		
Thielt . . . . .	69,768	70,473	35,210	35,836	71,046		
Veurne . . . . .	40,873	41,236	20,518	21,245	41,763		
La province	<b>911,760</b>	<b>922,953</b>	<b>460,055</b>	<b>471,390</b>	<b>931,445</b>		
<b>Flandre orientale.</b>							<b>Oost-Vlaanderen.</b> Aalst. Audenarde. Dendermonde. Eecloo. Gent. Sint-Niklaas.
Alost . . . . .	223,569	226,066	113,123	114,909	228,032		
Audenarde . . . . .	113,496	113,746	56,726	57,114	113,840		
Termonde . . . . .	149,789	151,183	77,033	75,521	152,554		
Eecloo . . . . .	72,583	73,309	37,783	36,236	74,019		
Gand . . . . .	424,343	426,403	207,828	219,589	427,417		
Saint-Nicolas . . . . .	173,606	174,737	88,447	87,292	175,739		
La province	<b>1,157,386</b>	<b>1,165,444</b>	<b>580,940</b>	<b>590,661</b>	<b>1,171,601</b>		
<b>Hainaut.</b>						<b>Henegouwen.</b> Aat. Charleroi. Bergen. Zinnik. Thuin. Doornik.	
Ath . . . . .	83,073	82,838	41,554	40,966	82,520		
Charleroi . . . . .	454,156	452,235	228,395	220,960	449,355		
Mons . . . . .	269,959	269,926	134,077	133,893	267,970		
Soignies . . . . .	170,290	169,622	86,181	83,395	169,576		
Thuin . . . . .	140,480	140,248	69,733	69,803	139,536		
Tournai . . . . .	156,417	157,229	77,463	80,056	157,519		
La province	<b>1,274,375</b>	<b>1,272,098</b>	<b>637,403</b>	<b>629,073</b>	<b>1,266,476</b>		
<b>Liège.</b>						<b>Luik.</b> Hoei. Luik. Verviers. Borgworm.	
Huy . . . . .	97,819	97,767	48,690	48,944	97,634		
Liège . . . . .	566,275	567,755	282,599	284,733	567,332		
Verviers . . . . .	241,174	241,232	117,791	123,515	241,306		
Waremme . . . . .	71,627	71,554	35,874	35,491	71,365		
La province	<b>976,895</b>	<b>978,308</b>	<b>484,954</b>	<b>492,683</b>	<b>977,637</b>		
<b>Limbourg.</b>						<b>Limburg.</b> Hasselt. Maeseyck. Tongeren.	
Hasselt . . . . .	173,836	176,369	92,103	87,032	179,135		
Maeseyck . . . . .	80,667	82,087	42,703	41,155	83,858		
Tongres . . . . .	118,725	120,006	63,253	58,996	122,249		
La province	<b>373,228</b>	<b>378,462</b>	<b>198,059</b>	<b>187,183</b>	<b>385,242</b>		
<b>Luxembourg.</b>						<b>Luxemburg.</b> Aarlen. Bastenaken. Marche. Neufchâteau. Virton.	
Arlon . . . . .	41,711	41,625	21,317	20,451	41,768		
Bastogne . . . . .	40,099	39,999	20,451	19,638	40,089		
Marche . . . . .	42,250	42,229	20,929	21,370	42,299		
Neufchâteau . . . . .	55,761	55,995	28,169	27,856	56,025		
Virton . . . . .	41,507	41,600	20,391	21,162	41,553		
La province	<b>221,328</b>	<b>221,448</b>	<b>111,287</b>	<b>110,477</b>	<b>221,734</b>		
<b>Namur.</b>						<b>Namen.</b> Dinant. Namen. Philippeville.	
Dinant . . . . .	86,767	86,946	42,817	44,181	86,998		
Namur . . . . .	210,532	211,302	103,988	107,411	211,399		
Philippeville . . . . .	58,821	58,748	28,983	29,596	58,579		
La province	<b>356,120</b>	<b>356,996</b>	<b>175,788</b>	<b>181,188</b>	<b>356,976</b>		
<b>Le Royaume . . . . .</b>	<b>8,159,185</b>	<b>8,213,449</b>	<b>4,082,973</b>	<b>4,164,977</b>	<b>8,247,950</b>	<b>Het Rijk.</b>	



POPULATION PAR RESSORT  
DE COUR D'APPEL, ARRONDISSEMENT  
JUDICIAIRE ET  
CANTON DE JUSTICE DE PAIX.

(Source : Off. Centr. de Stat.)

BEVOLKING PER GEBIED  
VAN HOF VAN BEROEP, GERECHTELIJK  
ARRONDISSEMENT  
EN VREDEGERECHTSKANTON.

(Bron : Centr. Dienst v. d. Statistiek.)

ARRONDISSEMENTS JUDICIAIRES ET CANTONS DE JUSTICE DE PAIX.	ARRONDISSEMENTS JUDICIAIRES ET CANTONS DE JUSTICE DE PAIX.	Population au 31 décembre.		Population au 31 décembre.			
		1932	1933	1932	1933		
GERECHTELIJKE ARRONDISE- MENTEN EN VREDEGERECHTSKANTONS.	GERECHTELIJKE ARRONDIS- SEMENTEN EN VREDEGERECHTSKANTONS.	Bevolking op 31 December.		B. volking op 31 December.			
<p><b>Ressort de la Cour d'Appel de Bruxelles.</b> <b>Gebied van het Hof van Beroep te Brussel.</b></p> <p><b>PROVINCE ANTWERPEN.</b> <b>PROVINCE D'ANVERS.</b> <b>Gerechtelijk arrondissement Antwerpen.</b> <b>Arrondissement judiciaire d'Anvers.</b></p>		<p><b>Arrondissement judiciaire de Nivelles.</b> <b>Gerechtelijk arrondissement Nijvel.</b></p>		<p><b>PROVINCE DE HAINAUT.</b> <b>PROVINCE HENEGOUWEN.</b> <b>Arrondissement judiciaire de Charleroi.</b> <b>Gerechtelijk arrondissement Charleroi.</b></p>			
Antwerpen-Anvers : 4 kant.-cant.	4	328,047	324,797	Genappe - Genepiën . . . . .	15	18,637	18,495
Berchem . . . . .	3	79,847	81,490	Jodoigne - Geldenaken . . . . .	31	28,134	28,107
Borgerhout . . . . .	3	131,917	134,136	Nivelles - Nijvel . . . . .	20	65,408	65,468
Boom . . . . .	6	52,725	52,856	Perwez - Perwijs . . . . .	18	18,500	18,428
Frecht . . . . .	8	35,877	36,523	Wavre - Waver . . . . .	24	51,492	51,639
Contich . . . . .	10	37,564	38,375	L'arrond.-Het arr.: 5 cant.-kant.	108	182,171	182,137
Eeckeren . . . . .	9	62,805	63,867	La prov.-De prov.: 31 cant.-kant.	348	1,716,479	1,725,681
Santhoven . . . . .	16	32,494	33,106	<b>PROVINCE DE HAINAUT.</b> <b>PROVINCE HENEGOUWEN.</b>			
Het arr.-L'arrond.: 11 kant.-cant.	59	761,276	765,150	<b>Arrondissement judiciaire de Charleroi.</b> <b>Gerechtelijk arrondissement Charleroi.</b>			
<b>Gerechtelijk arrondissement Mechelen.</b> <b>Arrondissement judiciaire de Malines.</b>				Beaumont . . . . .			
Duffel . . . . .	7	35,136	35,468	Binche . . . . .			
Heyst-op-den-Berg . . . . .	10	38,580	39,121	Charleroi : 2 cant. - kant. . . . .			
Lier - Lierre . . . . .	4	39,332	39,723	Châtelet . . . . .			
Mechelen-Malines : 2 kant.-cant.	9	89,192	90,099	Chimay . . . . .			
Puers . . . . .	10	30,736	30,918	Fontaine-l'Évêque . . . . .			
Het arr.-L'arrond.: 6 kant.-cant.	40	232,976	235,329	Gosselies . . . . .			
<b>Gerechtelijk arrondissement Turnhout.</b> <b>Arrondissement judiciaire de Turnhout.</b>				Jumet . . . . .			
Arendonck . . . . .	6	19,520	20,017	Marchienne-au-Pont . . . . .			
Herenthals . . . . .	13	41,574	42,332	Merbes-le-Château . . . . .			
Hoogstraeten . . . . .	8	19,505	19,722	Seneffe . . . . .			
Moll . . . . .	5	52,751	53,518	Thuin . . . . .			
Turnhout . . . . .	6	42,522	43,448	L'arrond.-Het arr.: 13 cant.-kant.			
Westerloo . . . . .	14	31,137	31,612	157			
Het arr.-L'arrond.: 36 kant.-cant.	52	207,009	210,679	<b>Arrondissement judiciaire de Mons.</b> <b>Gerechtelijk arrondissement Bergen.</b>			
De prov.-La prov.: 23 kant.-cant.	151	1,201,261	1,211,158	Boussu . . . . .			
<b>PROVINCE DE BRABANT.</b> <b>PROVINCE BRABANT.</b>				Chièvres . . . . .			
<b>Arrondissement judiciaire de Bruxelles.</b> <b>Gerechtelijk arrondissement Brussel.</b>				Dour . . . . .			
Anderlecht . . . . .	7	105,074	107,344	Enghien - Edingen . . . . .			
Assche . . . . .	16	50,510	50,813	La Louvière . . . . .			
Bruxelles-Brussel : 4 cant.-kant.	1	199,634	197,157	Lens . . . . .			
Halle-Hal . . . . .	16	55,133	55,071	Mons - Bergen . . . . .			
Ixelles-Elsene : 2 cant.-kant.	5	133,368	134,330	Pâturages . . . . .			
Molenbeek-St-Jean - St-Jans-Mol.	4	106,987	108,329	Roenlx . . . . .			
Saint-Gilles - Sint-Gillis . . . . .	1	64,204	63,702	Soignies - Zinnik . . . . .			
St-Josse-ten-Noode-St-Joost-t.-N.	8	121,288	122,700	L'arrond.-Het arr.: 10 cant.-kant.			
Schaerbeek . . . . .	7	151,122	152,148	145			
St-Kwintens-Lennik-Len.-St-Que <sup>nt</sup>	20	38,328	38,321	<b>Arrondissement judiciaire de Tournai.</b> <b>Gerechtelijk arrondissement Doornik.</b>			
Uccle . . . . .	8	109,587	111,526	Antoing . . . . .			
Vilvoorde - Vilvorde . . . . .	14	55,586	56,153	Ath - Aat . . . . .			
Wolverthem . . . . .	14	43,874	44,733	Celles . . . . .			
L'arrond.-Het arr.: 18 cant.-kant.	121	1,234,695	1,242,327	Flobecq - Vloesberg . . . . .			
<b>Gerechtelijk arrondissement Leuven.</b> <b>Arrondissement judiciaire de Louvain.</b>				Frasnes-lez-Buissenal . . . . .			
Aerschot . . . . .	11	32,390	32,725	Lessines - Lessen . . . . .			
Diest . . . . .	16	36,812	37,127	Leuze . . . . .			
Glabbeek-Suerbempde . . . . .	13	18,168	18,344	Peruwelz . . . . .			
Haecht . . . . .	12	29,774	30,033	Quevaucamps . . . . .			
Leuven-Louvain : 2 kant.-cant. . . . .	32	120,349	120,646	Templeuve . . . . .			
Thienen-Tirlemont . . . . .	22	45,350	45,484	Tournai - Doornik . . . . .			
Zoutleeuw-Léau . . . . .	13	16,770	16,858	L'arrond.-Het arr.: 11 cant.-kant.			
Het arr.-L'arrond.: 8 kant.-cant.	119	299,613	301,217	141			
				La prov.-De prov.: 34 cant.-kant.			
				443			
				<b>Le ressort de la Cour d'appel</b> <b>de Bruxelles : 88 cantons</b>			
				<b>Het gebied van het Hof van</b> <b>Beroep te Brussel : 88 kant.</b>			
				942			
				4,189,838			
				4,203,315			

10 POPULATION PAR RESSORT  
DE COUR D'APPEL, ARRONDISSEMENT  
JUDICIAIRE ET  
CANTON DE JUSTICE DE PAIX (suite).

BEVOLKING PER GEBIED  
VAN HOF VAN BEROEP, GERECHTELIJK  
ARRONDISSEMENT  
EN VREDEGERECHTSKANTON (vervolg).

ARRONDISSEMENTS JUDICIAIRES ET CANTONS DE JUSTICE DE PAIX.  GERECHTELIJKE ARRONDIS- SEMENTEN EN VREDEGERECHTSKANTONS.	Nombre de communes en 1933 Aantal gemeenten in 1933	Population au 31 décembre — Bevolking op 31 december.		ARRONDISSEMENTS JUDICIAIRES ET CANTONS DE JUSTICE DE PAIX.  GERECHTELIJKE ARRONDIS- SEMENTEN EN VREDEGERECHTSKANTONS.	Nombre de communes en 1933 Aantal gemeenten in 1933	Population au 31 décembre. — Bevolking op 31 December.	
		1932	1933			1932	1933
<b>Gebied van het Hof van Beroep te Gent. Ressort de la Cour d'appel de Gand. PROVINCE WEST-VLAANDEREN. PROVINCE DE LA FLANDRE OCCIDENTALE.</b>				<b>Gerechtelijk arrondissement Dendermonde. Arrondissement judiciaire de Termonde.</b>			
<b>Gerechtelijk arrondissement Brugge. Arrondissement judiciaire de Bruges.</b>							
Ardoye . . . . .	4	15,014	15,044	Aalst - Alost . . . . .	22	92,289	93,072
Brugge-Bruges : 3 kant.-cant. . . . .	40	160,030	161,551	Beveren . . . . .	6	27,398	27,503
Gistel - Ghisteltes . . . . .	17	26,778	27,080	Dendermonde - Termonde . . . . .	11	54,479	54,976
Oostende - Ostende . . . . .	3	59,479	59,754	Hamme . . . . .	4	26,928	27,323
Ruyselede . . . . .	2	13,067	13,139	Lokeren . . . . .	3	30,605	30,618
Thielt . . . . .	3	17,312	17,616	St-Gillis-Waas - St-Gilles-Waas . . . . .	8	31,483	31,574
Thourout . . . . .	9	47,499	47,807	Sint-Niklaas - Saint-Nicolas . . . . .	3	48,946	49,500
Het arr.-L'arrond.: 9 kant.-cant.	78	339,179	341,991	Temsche - Tamise . . . . .	7	35,053	35,273
<b>Gerechtelijk arrondissement Ieper. Arrondissement judiciaire d'Ypres.</b>							
Hooglede . . . . .	5	16,394	16,544	Wetteren . . . . .	7	35,012	35,303
Ieper-Ypres : 2 kant.-cant. . . . .	19	45,020	45,022	Zele . . . . .	5	30,323	30,512
Meessen - Messines . . . . .	9	17,872	17,854	Het arr.-L'arrond.: 10 kant.-cant.	76	412,516	415,654
Passchendaele . . . . .	5	17,149	17,174	<b>Gerechtelijk arrondissement Gent. Arrondissement judiciaire de Gand.</b>			
Poperinghe . . . . .	3	15,383	15,467	Assenede . . . . .	5	22,557	22,848
Wervicq . . . . .	7	28,275	28,481	Caprycke . . . . .	8	16,160	16,212
Het arr.-L'arrond.: 7 kant.-cant.	48	140,093	140,552	Cruyshautem . . . . .	9	19,520	19,543
<b>Gerechtelijk arrondissement Kortrijk. Arrondissement judiciaire de Courtrai.</b>							
Avelghem . . . . .	9	14,923	15,013	Deynze . . . . .	12	23,139	23,461
Harelbeke - Harlebeke . . . . .	5	33,744	34,521	Becloo . . . . .	5	34,592	34,959
Iseghem . . . . .	4	28,323	28,662	Evergem . . . . .	5	40,508	41,131
Kortrijk-Courtrai : 2 kant.-cant. . . . .	16	85,838	86,429	Gent - Gand : 3 kant.-cant. . . . .	6	183,798	182,874
Meenen - Menin . . . . .	7	51,838	52,599	Ledeberg . . . . .	4	37,450	37,630
Meulebeke . . . . .	4	16,447	16,566	Loochristi . . . . .	8	26,788	26,870
Moorseele . . . . .	5	20,758	21,061	Nazareth . . . . .	8	18,812	19,013
Mouscron - Moeskroen . . . . .	7	52,914	53,929	Nevele . . . . .	9	19,459	19,434
Oostroosebeke . . . . .	8	16,930	16,984	Oosterzele . . . . .	19	38,792	39,169
Rouselare - Roulers . . . . .	2	35,527	36,054	Somergem . . . . .	7	20,697	20,861
Het arr.-L'arrond.: 11 kant.-cant.	67	357,242	361,818	Waerschoot . . . . .	3	13,470	13,483
<b>Gerechtelijk arrondissement Veurne. Arrondissement judiciaire de Furnes.</b>							
Dixmude - Dixmude . . . . .	12	23,924	24,003	Het arr.-L'arrond.: 16 kant.-cant.	108	515,742	517,428
Nieuwpoort(b) - Nieuport (b) . . . . .	16	20,338	20,619	De prov.-La prov.: 34 kant.-cant.	297	1,165,444	1,171,601
Rousbrugge-Haringhe . . . . .	12	15,533	15,451	<b>Het gebied van het Hof van Beroep te Gent : 65 kantons Le ressort de la Cour d'appel de Gand : 65 cantons.</b>			
Veurne(a) - Furnes (a) . . . . .	20	26,644	27,011	<b>Ressort de la Cour d'Appel de Liège. Gebied van het Hof van Beroep te Luik.</b>			
Het arr. - L'arrond.: 4 kant.-cant.	60	86,439	87,084	<b>PROVINCE DE LIÈGE. PROVINCE LUIK.</b>			
De prov.-La prov.: 31 kant.-cant.	253	922,953	931,445	<b>Arrondissement judiciaire de Huy. Gerechtelijk arrondissement Hoei.</b>			
<b>PROVINCE OOST-VLAANDEREN. PROVINCE DE LA FLANDRE ORIENTALE.</b>							
<b>Gerechtelijk arrondissement Audenaarde. Arrondissement judiciaire d'Audenaarde.</b>							
Audenaarde - Audenaarde . . . . .	20	36,525	36,569	Ferrières . . . . .	8	4,766	4,802
Geeraardsbergen - Grammont . . . . .	16	31,464	31,633	Hannut . . . . .	29	20,526	20,488
Herzele . . . . .	16	37,712	38,252	Héron . . . . .	9	15,067	15,031
Nederbrakel . . . . .	9	17,394	17,461	Huy - Hoei . . . . .	19	46,821	46,642
Ninove . . . . .	14	40,787	41,155	Jehay-Bodegnée . . . . .	15	18,042	17,895
Ronse - Renaix . . . . .	6	29,915	30,031	Landen . . . . .	25	19,740	19,678
St-Maria-Horebeke-H.-St <sup>e</sup> -Marie . . . . .	19	17,259	17,181	Nandrin . . . . .	29	23,342	23,410
Sottegem . . . . .	13	26,130	26,237	L'arrond.-Het arr. : 7 cant.-kant.	134	148,304	147,946
Het arr.-L'arrond.: 8 kant.-cant.	113	237,186	238,519				

(a) Non compris la section de s'Heer-Willems-Cappelle qui fait partie du canton judiciaire de Nieuport. — (b) Y compris la section de s'Heer-Willems-Cappelle.

(a) De wijk s'Heer-Willems-Cappelle, die deel uitmaakt van het gerechtelijk arrondissement Nieuwpoort, niet inbegrepen — (b) Met inbegrip van de wijk s' Heer-Willems-Cappelle

POPULATION PAR RESSORT  
DE COUR D'APPEL, ARRONDISSEMENT  
JUDICIAIRE ET  
CANTON DE JUSTICE DE PAIX (suite).

BEVOLKING PER GEBIED II  
VAN HOF VAN BEROEP, GERECHTELIJK  
ARRONDISSEMENT  
EN VREDEGERECHTSKANTON (vervolg).

ARRONDISSEMENTS JUDICIAIRES ET CANTONS DE JUSTICE DE PAIX.  GERECHTELIJKE ARRONDIS- SEMENTEN EN VREDEGERECHTSKANTONS.	Nombre de communes en 1933 Aantal gemeenten in 1933	Population au 31 décembre. — Bevolking op 31 December.		ARRONDISSEMENTS JUDICIAIRES ET CANTONS DE JUSTICE DE PAIX.  GERECHTELIJKE ARRONDIS- SEMENTEN EN VREDEGERECHTSKANTONS.	Nombre de communes en 1933 Aantal gemeenten in 1933	Population au 31 décembre. — Bevolking op 31 December.	
		1932	1933			1932	1933
<b>Arrondissement judiciaire de Liège. Gerechtelijk arrondissement Luik.</b>				<b>Arrondissement judiciaire de Marche-en-Famenne. Gerechtelijk arrondissement Marche-en-Famenne.</b>			
Dalhem . . . . .	18	20,955	20,943	Durbuy . . . . .	13	8,402	8,429
Fexhe-Slins . . . . .	24	32,266	32,226	Erezée . . . . .	11	6,552	6,544
Fléron . . . . .	21	53,758	54,354	Houffalize . . . . .	10	9,634	9,626
Grivegnée . . . . .	4	49,017	49,616	La Roche-en-Ardenne . . . . .	12	10,103	10,151
Herstal . . . . .	3	38,827	38,825	Marche-en-Famenne . . . . .	10	13,005	12,993
Hollogne-aux-Pierres . . . . .	31	79,394	79,215	Nassogne . . . . .	10	4,856	4,883
Liège-Luik : 2 cant.-kant. . . . .	1	165,169	164,908	Vielsalm . . . . .	6	8,968	8,948
Louveigné . . . . .	10	20,135	20,047	L'arrond.-Het arr. : 7 cant.-kant.	72	61,520	61,574
Saint-Nicolas (a) . . . . .	4	39,314	38,953				
Seraing (b) . . . . .	7	69,409	68,722				
Waremmes - Borgworm . . . . .	27	20,528	20,576				
L'arrond.-Het arr. : 12 cant.-kant.	150	588,772	588,385				
<b>Arrondissement judiciaire de Verviers. Gerechtelijk arrondissement Verviers.</b>				<b>Arrondissement judiciaire de Neufchâteau. Gerechtelijk arrondissement Neufchâteau.</b>			
Aubel . . . . .	14	21,326	21,308	Bastogne - Bastenaken . . . . .	7	11,375	11,483
Dison . . . . .	4	20,508	20,643	Bouillon . . . . .	14	7,632	7,672
Eupen . . . . .	9	24,884	24,708	Neufchâteau . . . . .	17	16,579	16,656
Herve . . . . .	6	12,287	12,226	Paliseul . . . . .	13	11,078	11,084
Limbourg - Limburg . . . . .	9	22,448	22,357	Saint-Hubert . . . . .	14	11,224	11,172
Malmédy . . . . .	10	20,211	20,436	Sibret . . . . .	10	8,568	8,573
Saint-Vith - Sankt-Vith . . . . .	11	17,362	17,462	Wellin . . . . .	12	5,827	5,818
Spa . . . . .	10	36,093	35,997	L'arrond.-Het arr. : 7 cant.-kant.	87	72,283	72,458
Stavelot . . . . .	11	15,386	15,483	La prov.-De prov. : 20 cant.-kant.	233	221,448	221,734
Verviers . . . . .	5	50,727	50,686				
L'arrond.-Het arr. : 10 cant.-kant.	89	241,232	241,306				
La prov.-De prov. : 29 cant.-kant.	373	978,308	977,637				
<b>PROVINCE LIMBURG. PROVINCE DE LIMBOURG.</b>				<b>PROVINCE DE NAMUR. PROVINCIE NAMEN.</b>			
<b>Arrondissement judiciaire de Hasselt. Gerechtelijk arrondissement Hasselt.</b>				<b>Arrondissement judiciaire de Dinant. Gerechtelijk arrondissement Dinant.</b>			
Beeringen . . . . .	12	43,433	44,303	Beauraing . . . . .	27	13,178	13,378
Hasselt . . . . .	6	39,378	40,434	Ciney . . . . .	28	22,261	22,212
Herk-de-Stad - Herck-la-Ville . . . . .	14	23,322	23,590	Couvain . . . . .	22	17,459	17,451
Neerpelt . . . . .	7	29,609	30,338	Dinant . . . . .	31	25,662	25,670
Peer . . . . .	8	14,546	14,925	Florennes . . . . .	22	13,409	13,355
Sint-Truiden - Saint-Trond . . . . .	30	39,017	39,079	Gedinne . . . . .	31	11,021	11,042
Het arr.-L'arrond. : 6 cant.-kant.	77	189,305	192,669	Philippeville . . . . .	21	10,840	10,814
<b>Gerechtelijk arrondissement Tongeren. Arrondissement judiciaire de Tongres.</b>				Rochefort . . . . .	24	14,824	14,696
Bilsen . . . . .	18	48,567	49,430	Walcourt . . . . .	24	17,040	16,959
Borgloon - Looz . . . . .	36	28,804	29,001	L'arrond.-Het arr. : 9 cant.-kant.	230	145,694	145,577
Bree . . . . .	11	16,526	16,812				
Maeseyck . . . . .	10	21,406	21,783				
Mechelen . . . . .	17	31,706	33,138				
Sichen-Sussen-Bolre . . . . .	11	14,346	14,437				
Tongeren - Tongres . . . . .	26	27,802	27,972				
Het arr.-L'arrond. : 7 cant.-kant.	129	189,157	192,573				
De prov.-La prov. : 13 cant.-kant.	206	378,462	385,242				
<b>PROVINCE DE LUXEMBOURG. PROVINCE LUXEMBURG.</b>				<b>Arrondissement judiciaire de Namur. Gerechtelijk arrondissement Namen.</b>			
<b>Arrondissement judiciaire d'Arion. Gerechtelijk arrondissement Aarlen.</b>				Andenne . . . . .	18	21,324	21,257
Arion - Aarlen . . . . .	11	21,502	21,620	Eghezée . . . . .	32	21,301	21,233
Etalle . . . . .	17	14,892	14,886	Fosse . . . . .	27	49,740	49,818
Fauvillers . . . . .	5	4,715	4,691	Gembloux . . . . .	21	29,697	29,624
Florenville . . . . .	13	10,692	10,674	Namur-Namen : 2 cant.-kant. . . . .	38	89,240	89,467
Messancy . . . . .	10	16,773	16,801	L'arrond.-Het arr. : 6 cant.-kant.	136	211,302	211,399
Virton . . . . .	18	19,071	19,030	La prov.-De prov. : 15 cant.-kant.	366	356,996	356,976
L'arrond.-Het arr. : 6 cant.-kant.	74	87,645	87,702				
				<b>Le ressort de la Cour d'appel de Liège : 77 cant.-kant. . . . .</b>			
				<b>Het gebied van het Hof van Beroep te Luik : 77 cant.-kant. . . . .</b>			
				<b>LE ROYAUME : 230 cantons HET RIJK : 230 kantons . . . . .</b>			
				2,670 8,213,449 8,247,950			

(a) Y compris la section de Sclessin dépendant de la commune d'Ougrée. — (b) Non compris la section de Sclessin.  
(a) Met inbegrip van de wijk Sclessin afhingende van de gemeente Ougrée. — (b) De wijk Sclessin niet inbegrepen.

RÉPARTITION DES COMMUNES D'APRÈS LEUR POPULATION.  
INDEELING VAN DE GEMEENTEN NAAR HAAR BEVOLKING.

(Source : Recensements généraux.)

(Bron : Algemeene tellingen.)

GROUPEMENT D'APRÈS LA POPULATION au 31 décembre 1930. — GROEPEERING NAAR DE BEVOLKING op 31 December 1930.	Antwerpen Anvers	Brabant	West-Vlaanderen Flandre Occidentale	Oost-Vlaanderen Flandre Orientale	Hainaut Henegouwen	Liège — Luik	Limburg Limbourg	Luxembourg Luxemburg	Namur — Namen	Le Royaume Het Rijk
	Moins de 300 habitants Minder dan inwoners	1	7	10	2	31	26	16	19	71
300 à moins de 500 habitants. t. mind. dan inwoners	1	20	13	14	43	55	29	46	83	304
500 » 1,000 »	14	71	41	52	114	105	57	101	130	685
1,000 » 2,000 »	35	115	67	83	111	89	58	51	51	660
2,000 » 3,000 »	26	47	35	45	45	31	16	8	11	264
3,000 » 5,000 »	28	39	40	51	35	34	17	6	11	261
5,000 » 10,000 »	25	23	32	32	31	18	9	1	8	179
10,000 » 15,000 »	8	9	7	9	20	9	1	1	—	64
15,000 » 20,000 »	3	3	2	4	5	1	1	—	—	19
20,000 » 25,000 »	1	3	1	2	3	1	2	—	—	13
25,000 » 50,000 »	6	5	4	2	6	3	—	—	1	27
50,000 » 100,000 »	2	4	1	—	—	—	—	—	—	7
100,000 habitants et plus inwoners en meer.	1	2	—	1	—	1	—	—	—	5
<b>Total — Totaal . . .</b>	<b>151</b>	<b>348</b>	<b>253</b>	<b>297</b>	<b>444</b>	<b>373</b>	<b>206</b>	<b>233</b>	<b>366</b>	<b>2,671</b>

GROUPEMENT D'APRÈS LA POPULATION au 31 décembre — GROEPEERING NAAR DE BEVOLKING op 31 December.	LE ROYAUME. — HET RIJK.						
	Nombre de communes en Aantal gemeenten in					Population au 31 décembre Bevolking op 31 December	
	1846	1876	1900	1910	1920	1920	1930
Moins de 300 habitants Minder dan inwoners	208	169	145	150	199	40,586	39,687
300 à moins de 500 habitants. t. mind. dan inwoners.	339	291	300	300	294	116,452	120,041
500 » 1,000 »	756	775	734	701	702	517,537	494,535
1,000 » 2,000 »	694	731	705	697	669	944,352	924,888
2,000 » 3,000 »	249	245	270	265	256	619,148	634,888
3,000 » 5,000 »	163	205	230	243	241	907,085	984,282
5,000 » 10,000 »	81	102	139	169	168	1,127,166	1,182,074
10,000 » 15,000 »	15	25	42	45	48	569,494	759,472
15,000 » 20,000 »	3	11	14	18	18	306,373	321,002
20,000 » 25,000 »	5	4	7	10	12	270,657	292,052
25,000 » 50,000 »	4	13	15	20	19	650,406	938,828
50,000 » 100,000 »	2	—	6	7	7	447,588	460,738
100,000 habitants et plus inwoners en meer	2	4	4	4	5	888,725	939,517
<b>Total. — Totaal . . .</b>	<b>2,521</b>	<b>2,575</b>	<b>2,617</b>	<b>2,629</b>	<b>2,638</b>	<b>7,405,569</b>	<b>8,092,004</b>

POPULATION ET ÉTENDUE (TERRITORIALE ET BÂTIE) DES COMMUNES

13

COMPTANT, AU 31 DÉCEMBRE 1930, PLUS DE 5,000 HABITANTS.

BEVOLKING EN UITGESTREKTHEID (VAN GRONDGEBIED EN GEBOUWDE OPPERVLAKTE)

DER GEMEENTEN, DIE OP 31 DECEMBER 1930 MEER DAN 5,000 ZIELEN TELDEN.

(Source : Off. centr. de Statistique.)

(Bron : Centr. Dienst v. d. Statistiek.)

COMMUNES — GEMEENTEN	Etendue territoriale au 31.XII.1930 (a).	Etendue bâtie (a)		Population au 31 décembre			Habitants par hecta. d'étendue territoriale.		
	Uitgestrekt- heid van grondgebied op 31.12.1930 (a)	Gebouwde oppervlakte (a)		Bevolking op 31 December			Inwoners per ha. grondgebied.		
	Hect. a.	1932	1933	1920	1930	1933	1910	1920	1930
		Hect. a.	Hect. a.	(b)	(b)				
<b>I. — Communes de 100,000 habitants et plus. Gemeenten met 100,000 zielen en meer.</b>									
Antwerpen - Anvers . . . . .	8,618 95	832 77	835 99	302,058	284,373	279,478	125	107	33
Bruxelles - Brussel . . . . .	3,291 97	757 49	764 50	154,801	200,433	197,157	165	143	61
Gent - Gand . . . . .	3,764 30	909 83	937 40	167,042	170,358	168,319	62	63	45
Liège - Luik . . . . .	2,238 08	568 81	573 95	163,298	165,631	164,908	88	86	74
Schaerbeek . . . . .	814 97	250 76	258 12	101,526	118,722	122,872	86	107	146
<b>II. — Communes de 50,000 à moins de 100,000 habitants. Gemeenten met 50,000 tot minder dan 100,000 zielen.</b>									
Anderlecht . . . . .	1,777 78	249 29	255 22	67,038	80,046	85,047	36	38	45
Borgerhout . . . . .	390 94	136 47	137 33	52,860	56,054	55,970	175	135	143
Brugge - Bruges . . . . .	2,916 44	241 44	247 90	51,968	51,397	52,289	18	18	18
Ixelles - Elsene . . . . .	634 00	252 62	255 84	81,245	83,912	86,155	112	128	132
Mechelen - Malines . . . . .	2,705 54	329 91	334 53	58,438	60,438	61,757	22	22	22
St-Gilles - St-Gillis (Brabant) . . . . .	250 38	156 68	175 77	64,814	64,116	63,702	252	259	256
St-Jans-Molenbeek-- Molenbeek- St-Jean . . . . .	588 96	163 07	164 74	71,225	64,775	63,377	125	118	109
<b>III. — Communes de 25,000 à moins de 50,000 habitants. Gemeenten met 25,000 tot minder dan 50,000 zielen.</b>									
Aalst - Alost . . . . .	1,878 81	222 56	225 99	34,581	38,429	39,770	18	18	20
Berchem (Antwerpen - Anvers) . . . . .	579 38	124 47	126 54	32,115	41,685	43,654	46	56	72
Charleroi . . . . .	365 93	129 70	130 10	27,827	28,640	27,875	77	76	78
Deurne . . . . .	1,309 91	167 49	171 06	15,337	43,372	51,110	9	12	33
Etterbeek . . . . .	315 52	123 47	126 07	39,813	45,328	46,820	105	126	144
Forest - Vorst . . . . .	624 23	144 23	146 02	31,152	39,594	41,836	39	50	63
Gilly . . . . .	730 28	141 51	181 41	24,465	26,094	25,740	33	34	36
Herstal . . . . .	1,392 81	174 97	179 16	23,282	26,236	27,024	15	15	19
Hoboken . . . . .	1,090 42	192 37	195 34	21,006	32,700	32,854	15	19	30
Jumet . . . . .	1,247 80	206 45	205 98	28,370	29,819	29,806	22	23	24
Kortrijk - Courtrai . . . . .	2,114 83	194 16	197 72	36,320	38,639	39,728	17	17	18
Leuven - Louvain . . . . .	424 43	170 88	172 28	38,064	38,752	38,433	99	90	91
Lier - Lierre . . . . .	3,293 68	159 82	163 39	25,380	27,835	28,329	8	8	8
Merxem . . . . .	828 90	125 95	128 33	20,173	26,166	27,056	19	22	32
Mons - Bergen . . . . .	1,664 85	199 85	201 76	26,924	27,619	26,752	17	16	17
Montignies-sur-Sambre . . . . .	598 44	164 36	185 03	23,117	25,177	25,314	36	39	42
Mouscron - Moeskroen . . . . .	1,336 02	126 98	131 20	23,620	33,000	35,433	17	18	25
Namur - Namen . . . . .	1,027 51	194 16	199 85	30,919	31,437	31,664	31	30	31
Oostende - Ostende . . . . .	1,209 10	146 48	150 05	44,817	46,952	48,050	35	37	39
Rouselare - Roulers . . . . .	2,313 14	106 34	109 64	21,949	26,850	28,774	11	9	12
St-Josse (St-Joost) - ten-Noode . . . . .	113 35	71 19	71 20	31,843	30,917	30,855	281	281	273
Seraing . . . . .	2,232 30	242 76	253 34	38,432	45,133	44,847	18	17	20
St-Niklaas - St-Nicolas (0. V. N. or. l.) . . . . .	2,756 25	255 67	264 36	33,661	38,937	40,215	13	12	14
Tournai - Doornik . . . . .	1,564 21	268 42	271 36	35,027	35,440	36,214	24	22	23
Turnhout . . . . .	5,605 59	177 32	178 68	24,202	26,657	27,941	4	4	5
Uccle . . . . .	2,291 00	205 44	205 27	32,056	43,322	46,384	12	14	19
Verviers . . . . .	473 38	161 03	161 64	42,424	44,098	43,542	105	91	93

(a) D'après les renseignements fournis par le *Ministère des Finances*. — Naar de inlichtingen verstrekt door het *Ministerie van Financiën*  
(b) Recensement. — Volkstelling.

COMPTANT, AU 31 DÉCEMBRE 1930, PLUS DE 5,000 HABITANTS.

COMMUNES — GEMEENTEN	Étendue territoriale au 31 XII 1930		Étendue bâtie — Gebouwde oppervlakte		Population au 31 décembre — Bevolking op 31 December			Habitants par hecta. d'étendue territoriale. — Inwoners per ha. grondgebied.				
	Uitgestrekt- heid van grondgebied op 31.12.1930				1920	1930	1933	1910	1920	1930		
	Hect. a.	Hect. a.	Hect. a.	Hect. a.								
<b>IV. — Communes de 20,000 à moins de 25,000 habitants. Gemeenten met 20,000 tot minder dan 25,000 zielen.</b>												
Genck . . . . .	8,779	62	217	98	220	05	6,276	24,574	25,336	1	1	3
Hasselt . . . . .	4,003	93	130	16	135	50	19,540	22,296	24,181	4	5	6
Jette . . . . .	508	83	82	05	85	66	16,109	22,226	24,260	28	31	44
La Louvière . . . . .	869	99	201	28	203	03	22,225	23,852	24,113	25	26	24
Lokeren . . . . .	4,347	84	185	18	187	15	22,692	24,403	24,934	5	5	6
Marchienne-au-Pont . . . . .	664	76	198	84	236	76	21,898	23,678	22,988	32	33	36
Marcinelle . . . . .	1,316	16	160	60	160	05	19,771	21,358	20,921	14	15	16
Meenen - Menin . . . . .	1,630	08	84	14	86	05	16,471	20,484	21,677	11	10	13
Ougrée . . . . .	1,217	36	146	21	151	64	17,396	20,021	20,134	14	15	16
Ronse - Renaix . . . . .	3,169	58	187	16	189	86	22,028	24,295	24,501	7	7	7
Thienen - Tirlemont . . . . .	1,272	46	123	77	125	47	19,447	20,935	21,290	15	15	16
Vilvoorde - Vilvorde . . . . .	1,853	76	148	08	155	64	17,891	23,569	25,118	9	10	13
Wilryck . . . . .	1,361	99	82	22	86	91	9,634	20,361	23,177	5	7	15
<b>V. — Communes de 15,000 à moins de 20,000 habitants. Gemeenten met 15,000 tot minder dan 20,000 zielen.</b>												
Boom . . . . .	736	38	213	30	218	96	17,844	19,373	19,534	24	24	26
Bressoux . . . . .	196	80	50	19	51	55	13,323	15,067	15,798	46	51	77
Châtelet . . . . .	1,141	87	90	85	110	57	13,903	15,110	15,142	11	12	13
Châtelineau . . . . .	755	69	106	42	107	69	16,238	18,350	18,905	21	21	24
Courcelles . . . . .	1,498	09	122	75	121	98	17,494	17,717	17,204	12	12	12
Gentbrugge . . . . .	776	30	108	72	111	40	14,573	16,349	16,748	19	20	21
Gheel . . . . .	10,854	46	118	72	120	16	16,692	18,638	19,580	1	2	2
Halle - Hal . . . . .	2,950	00	98	06	102	72	15,360	17,408	17,408	5	5	6
Ieper - Ypres . . . . .	1,561	55	75	95	76	89	6,815	15,680	15,842	11	4	10
Iseghem . . . . .	1,428	60	61	73	63	00	14,016	15,111	15,649	10	10	11
Moll . . . . .	11,418	86	159	06	161	15	11,564	15,536	16,366	1	1	1
Quaregnon . . . . .	908	61	123	04	117	03	16,855	18,331	18,467	19	19	20
St-Amandsberg - Mont-St-Amand . . . . .	604	01	108	72	116	70	16,913	18,976	19,878	27	28	31
St-Lambrechts-Woluwe - Woluwe- St-Lambert . . . . .	723	52	66	76	70	94	11,300	18,244	20,162	12	16	25
St-Truiden - St-Trond . . . . .	3,907	76	102	17	102	52	15,355	16,480	16,621	4	4	4
Wasmes . . . . .	687	83	113	83	115	40	15,390	15,401	15,260	23	22	22
Watermael - Boitsfort . . . . .	1,293	45	64	02	65	42	10,096	16,138	17,528	7	8	12
Wetteren . . . . .	2,632	82	133	79	135	30	16,270	17,925	18,336	6	6	7
Zele . . . . .	3,195	42	120	79	122	40	14,263	15,168	15,334	4	4	5
<b>VI. — Communes de 10,000 à moins de 15,000 habitants. Gemeenten met 10,000 tot minder dan 15,000 zielen.</b>												
Anderlues . . . . .	1,702	57	65	79	66	02	10,845	11,841	12,096	6	6	7
Angleur . . . . .	1,043	44	76	25	77	29	10,662	10,985	10,932	11	10	11
Ans . . . . .	676	76	85	61	87	44	11,296	12,668	12,921	15	17	19
Arlon - Aarlen . . . . .	598	94	71	31	74	93	11,202	11,658	11,644	20	19	19
Assche . . . . .	2,804	31	56	29	57	29	9,327	10,160	10,268	3	3	4
Ath - Aat . . . . .	1,552	51	86	14	88	15	10,742	10,606	10,514	7	7	7
Auderghem . . . . .	902	96	64	37	64	20	9,108	14,090	16,067	8	10	16
Beveren (St-Nikl.) . . . . .	1,903	51	82	28	83	32	11,503	12,312	12,669	6	6	6
Binche . . . . .	353	92	61	60	56	15	11,157	11,422	11,315	33	32	32
Boussu . . . . .	1,321	20	91	70	93	18	11,772	13,159	12,892	9	9	10
Braine-l'Alleud - Eigenbrakel . . . . .	2,980	03	68	43	71	33	9,608	10,873	11,491	3	3	4
Braine-le-Comte - 's-Gravenbrakel . . . . .	3,999	60	80	55	81	84	9,339	10,065	10,002	2	2	3
Brasschaet . . . . .	3,833	21	101	91	105	47	6,807	11,779	12,954	1	2	3
Chênée . . . . .	424	18	50	57	52	00	9,650	10,288	10,700	23	23	24
Couillet . . . . .	500	72	101	43	100	95	11,913	12,831	13,191	22	24	26
Cuesmes . . . . .	944	39	88	31	91	71	9,901	10,250	10,587	10	10	11
Dampremy . . . . .	277	93	72	50	87	41	12,994	13,373	13,332	45	47	48
Dison . . . . .	446	52	44	27	44	52	10,537	10,599	10,499	26	24	24
Dour . . . . .	1,187	03	96	49	98	84	11,981	11,925	11,867	11	10	10
Duffel . . . . .	2,272	85	111	64	112	05	9,029	10,142	10,797	4	4	4
Eeckeren . . . . .	1,702	41	107	18	108	69	10,030	13,596	14,194	3	4	8
Ecloo . . . . .	2,829	76	95	27	96	99	13,539	14,057	15,237	5	5	5
Eupen . . . . .	8,331	13	114	00(a)	115	00(a)	12,656	13,157	13,117	—	2	2
Èvere . . . . .	509	51	39	04	40	87	7,192	10,016	11,904	12	14	20
Farciennes . . . . .	933	00	66	40	66	58	9,565	10,570	10,391	10	10	11
Frameries . . . . .	657	95	76	45	78	13	13,478	13,301	13,304	20	20	20

(a) Chiffres partiels. — Onvolledige cijfers.

**BÉVOLKING EN UITGESTREKTHEID (VAN GRONDGEBIED EN GEBOUWDE OPPEVLAKTE) 15**  
**DER GEMEENTEN, DIE OP 31 DECEMBER 1930, MEER DAN 5,000 ZIELEN TELDEN.**

COMMUNES — GEMEENTEN	Etendue territoriale au 31 XII 1930		Etendue bâtie — Gebouwde oppervlakte		Population au 31 décembre — Bevolking op 31 December			Habitants per hecta. d'étendue territoriale. — Inwoners par. ha. grondgebied.				
	Uitgestrekt- heid van grondgebied op 31.12.1930				1920	1930	1933	1910	1920	1930		
	Hect.	a.	Hect.	a.								
Geeraardsbergen - Grammont . . . . .	190	77	47	43	47	70	11,833	12,130	12,185	66	62	64
Grivegnée . . . . .	475	11	71	71	75	65	12,081	14,357	15,435	25	25	30
Hamme . . . . .	2,385	78	111	25	112	01	13,785	14,801	15,346	6	6	6
Harelbeke - Harlebeke . . . . .	1,488	95	54	14	54	89	9,040	10,446	11,139	6	6	7
Herenthals . . . . .	2,933	20	79	18	80	73	10,145	12,172	12,730	3	3	4
Heverlee - Heverlé . . . . .	1,959	13	59	46	60	47	8,393	10,141	11,048	4	4	5
Hornu . . . . .	687	94	106	55	109	12	11,515	11,847	11,876	16	17	17
Huy-Hoei . . . . .	800	40	124	25	124	62	13,792	14,155	14,047	19	17	18
Jemappes . . . . .	671	46	86	28	88	33	14,165	14,407	14,255	21	21	21
Jemeppe . . . . .	441	42	83	62	84	48	12,159	13,905	13,945	26	28	32
Kessel - Loo . . . . .	1,319	23	78	99	81	42	10,034	12,324	13,289	7	8	9
Koekelberg . . . . .	117	35	34	04	35	05	12,502	13,906	14,346	109	107	118
Lebbeke . . . . .	1,548	78	73	75	74	96	9,436	10,536	11,026	6	6	7
Ledeberg . . . . .	108	64	49	82	50	05	13,417	12,897	12,252	129	124	119
Lessines - Lessen . . . . .	1,046	92	59	15	60	47	10,444	10,386	10,383	11	10	10
Lodelinsart . . . . .	296	14	81	56	87	39	10,624	11,220	11,088	34	36	38
Maldegem . . . . .	6,274	36	78	92	79	91	10,360	10,843	11,209	2	2	2
Montegnée . . . . .	321	52	47	30	47	87	9,700	10,555	10,656	29	30	33
Mont-sur-Marchienne . . . . .	916	11	68	42	68	12	10,298	10,901	11,094	10	11	12
Mortsel . . . . .	779	31	86	80	89	89	7,866	13,557	14,659	7	10	17
Niel . . . . .	526	95	135	92	136	47	9,084	10,275	10,468	17	17	20
Ninove . . . . .	1,092	80	84	50	87	50	9,380	10,085	10,505	8	9	9
Nivelles-Nijvel . . . . .	3,439	81	95	82	96	91	12,523	12,598	12,692	4	4	4
Pâturages . . . . .	332	15	64	78	65	55	11,587	11,570	11,313	35	35	35
Poperinghe . . . . .	4,761	37	79	68	80	34	12,813	11,605	11,971	2	3	2
Ransart . . . . .	568	04	44	74	68	48	9,501	10,223	10,295	17	17	18
Roux . . . . .	575	87	84	45	85	10	10,234	10,683	10,645	17	18	19
Schooten . . . . .	2,958	78	109	95	114	29	6,683	13,236	14,710	2	2	4
St-Pieters-Woluwe - Woluwe-St- Pierre . . . . .	885	32	85	44	88	99	8,072	13,512	14,854	6	9	15
Soignies - Zinnik . . . . .	2,274	37	87	18	87	83	10,474	10,625	10,562	5	5	5
Temsche - Tamise . . . . .	2,340	81	94	29	97	78	12,644	13,418	13,331	6	5	6
Thielt . . . . .	3,464	91	40	17	50	06	11,277	11,538	12,105	3	3	3
Thourout . . . . .	4,262	57	42	22	42	78	11,098	10,840	11,130	2	2	3
Tongeren-Tongres . . . . .	1,319	63	69	26	70	45	10,787	11,607	12,023	8	8	9
Waereghem . . . . .	2,664	01	45	11	46	20	9,014	10,167	10,836	3	3	4
Wervicq . . . . .	2,019	86	24	73	25	62	8,726	11,288	11,851	5	4	6
Wevelghem . . . . .	1,398	30	57	57	58	11	8,767	10,769	11,222	6	6	8
Willebroeck . . . . .	1,020	09	95	96	97	89	12,214	13,895	14,346	12	12	14

**VII. — Communes de 5,000 à moins de 10,000 habitants.**  
**Gemeenten met 5,000 tot minder dan 10,000 zielen.**

**ANTWERPEN - ANVERS.**

Arendonck . . . . .	5,657	16	51	99	53	83	5,045	5,665	5,068	1	1	1
Baelen . . . . .	5,585	21	61	51	63	21	7,195	8,557	9,053	1	1	2
Beersse . . . . .	2,805	27	97	07	98	55	4,037	5,052	5,466	1	1	2
Berlaer . . . . .	2,240	94	51	35	51	48	6,028	7,108	7,362	2	3	3
Bornhem . . . . .	2,382	07	72	32	73	62	7,486	8,030	8,390	3	3	3
Bouchout . . . . .	1,392	45	48	42	49	16	4,762	5,895	5,975	3	3	4
Burght . . . . .	435	42	51	44	52	09	4,924	5,788	5,878	10	11	13
Calmpthout . . . . .	6,305	42	74	16	75	08	5,636	6,808	7,278	1	1	1
Cappellen . . . . .	2,939	48	38	44	40	17	6,291	7,926	8,296	2	2	3
Contich . . . . .	1,896	43	76	13	76	16	6,910	8,067	8,292	3	4	4
Edegheem . . . . .	865	54	52	14	52	32	4,160	6,669	7,015	3	6	8
Esschen . . . . .	4,212	77	70	30	71	31	6,525	7,616	7,940	1	2	2
Hemixem . . . . .	544	73	120	75	121	75	7,679	9,312	9,221	13	14	17
Herselt . . . . .	4,050	29	32	79	33	43	4,965	5,630	5,823	1	1	1
Heyst-op-den-Berg . . . . .	2,893	12	76	36	77	39	7,918	9,315	9,597	3	3	3
Meerhout . . . . .	3,632	97	41	13	41	45	5,871	6,197	6,426	1	2	2
Nylen . . . . .	1,778	62	29	01	30	19	3,647	5,041	5,458	2	2	3
Puers . . . . .	1,142	79	40	08	40	67	4,924	5,404	5,509	4	4	5
Putte . . . . .	2,245	97	50	23	50	78	5,335	5,769	5,916	2	2	3
Rumpst . . . . .	830	84	106	24	110	16	4,620	5,042	5,171	5	6	6
Ryckevorsel . . . . .	4,726	82	66	03	66	63	4,439	5,165	5,288	1	1	1
St-Katelijne-Waver - Wavre-Ste- Catherine . . . . .	2,434	92	102	08	102	06	6,738	8,543	8,814	3	3	4
Wuestwezel . . . . .	6,005	49	42	61	44	04	4,554	5,110	5,464	1	1	1
Wyneghem . . . . .	783	86	54	56	55	11	4,447	5,468	5,707	5	6	7
Zwyndrecht . . . . .	1,350	47	33	68	34	34	7,424	6,194	6,587	4	4	5



COMPTANT, AU 31 DÉCEMBRE 1930, PLUS DE 5,000 HABITANTS.

COMMUNES — GEMEENTEN	Étendue territoriale au 31 XII 1930  Uitgestrekt- heid van grondgebied op 31.12.1930	Etendue bâtie — Gebouwde oppervlakte		Population au 31 décembre — Bevolking op 31 December			Habitants par hecta. d'étendue territoriale. — Inwoners per ha. grondgebied.			
		Hect. a.	Hect. a.	Hect. a.	1920	1930	1933	1910	1920	1930
<b>BRABANT</b>										
Aerschot . . . . .	1,713 58	40 54	42 39	7,702	9,153	9,620	5	4	5	
Diest . . . . .	322 34	36 42	37 01	8,099	8,384	8,562	25	25	26	
Dilbeek . . . . .	1,135 57	34 76	37 29	3,443	5,234	6,109	3	3	5	
Ganshoren . . . . .	240 96	24 45	25 34	4,451	5,527	6,346	17	18	23	
Grimberghen . . . . .	2,217 59	63 62	81 28	5,138	6,125	6,618	2	2	3	
Herent . . . . .	1,838 52	40 88	41 70	6,496	7,242	7,569	4	4	4	
Hoeylaert . . . . .	1,986 25	242 74	245 36	4,942	5,845	5,978	2	2	3	
Lembeek - Lembeek . . . . .	1,075 84	37 20	37 34	5,400	5,932	5,795	5	5	6	
Liedekerke . . . . .	900 55	28 06	28 43	5,463	6,636	6,960	6	6	7	
Londerzeel . . . . .	1,817 58	40 15	40 99	5,875	6,505	6,803	3	3	4	
Machelen . . . . .	613 92	60 52	62 60	2,849	5,260	6,117	4	4	9	
Merchtem . . . . .	2,084 20	42 31	43 09	6,082	6,728	7,029	3	3	3	
Opwyck . . . . .	1,747 33	47 19	47 85	6,372	7,281	7,519	3	4	4	
Overyssche - Isque . . . . .	4,513 79	210 56	225 60	7,198	8,325	8,602	2	2	2	
Ruysbroeck . . . . .	353 22	36 91	37 29	5,151	5,472	5,458	14	15	16	
Saventhem . . . . .	899 52	47 47	49 45	5,495	6,970	7,309	6	6	8	
St-Agatha-Berchem - Berchem- Ste-Agathe . . . . .	294 77	40 53	41 58	3,851	7,359	8,811	10	13	25	
St-Genesius-Rode - Rhode-St- Genèse . . . . .	2,281 75	48 09	52 24	5,913	6,930	6,965	2	2	3	
St-Pieters-Leeuw - Leeuw-St- Pierre . . . . .	2,316 45	76 81	89 40	8,124	8,298	9,157	3	3	4	
Tervueren . . . . .	2,008 76	33 04	33 77	5,351	6,303	6,325	2	3	3	
Tubize - Tubeke . . . . .	1,468 04	68 55	72 02	6,964	8,833	8,648	4	5	6	
Waterloo . . . . .	1,643 40	48 66	49 79	4,556	5,735	6,083	3	3	3	
Wavre - Waver . . . . .	2,146 00	50 15	50 48	8,338	8,258	8,515	4	4	4	
<b>WEST-VLAANDEREN - FLANDRE OCCIDENTALE</b>										
Ardoye . . . . .	2,414 03	35 07	35 36	6,454	6,322	6,562	3	3	3	
Assebroeck . . . . .	851 87	26 33	28 04	5,456	6,936	8,432	6	6	8	
Beernem . . . . .	2,946 80	15 18	15 40	5,206	5,090	5,351	2	2	2	
Blankenberghe . . . . .	260 65	31 09	31 30	6,389	7,277	7,491	23	25	28	
Breedene . . . . .	1,466 45	18 74	19 21	4,523	6,277	6,889	3	3	4	
Comines - Komen . . . . .	1,404 41	29 80	30 41	4,427	7,524	7,719	5	3	5	
Couckelaere . . . . .	2,844 72	19 30	19 92	5,898	5,358	5,514	2	2	2	
Cuerne . . . . .	1,090 62	47 39	47 65	6,150	6,903	7,039	5	6	6	
Deerlijk . . . . .	1,679 74	51 00	51 63	5,669	6,344	6,627	3	3	4	
Dottignies - Dottenijs . . . . .	1,414 35	21 05	21 32	5,006	5,507	5,719	4	4	4	
Berneghem . . . . .	1,835 56	11 22	11 57	5,179	5,220	5,397	3	3	3	
Gullegem . . . . .	960 16	15 86	16 04	4,854	5,703	6,023	5	5	6	
Herseaux . . . . .	667 89	19 13	19 71	5,933	6,360	6,859	7	8	10	
Heule . . . . .	1,171 80	19 41	19 73	5,566	6,626	7,021	5	5	6	
Heyst . . . . .	843 24	17 95	18 89	5,051	6,001	6,264	6	6	7	
Ichteghem . . . . .	2,361 55	12 01	12 50	5,695	5,176	5,233	2	2	2	
Ingelmunster . . . . .	1,615 49	40 18	40 79	6,993	7,578	7,877	4	4	5	
Knoeke . . . . .	2,220 67	36 98	38 38	4,173	7,278	7,981	1	2	3	
Lauwe . . . . .	878 79	24 20	24 82	5,055	6,265	6,406	5	6	7	
Lichtervelde . . . . .	2,591 82	34 13	34 23	6,366	6,075	6,263	3	2	2	
Meulebeke . . . . .	2,934 72	39 86	40 38	9,141	9,232	9,537	3	3	3	
Moorslede . . . . .	2,950 78	24 45	24 92	3,727	5,944	6,085	3	1	2	
Oedelem . . . . .	3,730 97	26 10	26 16	5,128	5,021	4,935	1	1	1	
Oostkamp . . . . .	3,431 94	45 08	45 34	6,770	6,648	6,962	2	2	2	
Ploegsteert . . . . .	1,912 67	12 63	12 68	2,732	5,098	5,140	3	1	3	
Rumbeke . . . . .	2,135 02	34 15	34 63	6,196	6,816	7,280	3	3	3	
Ruyselede . . . . .	3,020 21	27 84	27 93	6,322	5,870	5,878	2	2	2	
Sint-Andries - St-André . . . . .	2,072 02	36 18	37 10	8,119	8,740	8,953	3	4	4	
Sint-Kruis - Ste-Croix . . . . .	1,683 81	19 80	20 54	4,925	6,242	6,723	3	3	4	
Sweveghem . . . . .	1,559 62	32 06	32 63	6,030	6,733	7,035	4	4	4	



BEVOLKING EN UITGESTREKTHEID (VAN GRONDGEBIED EN GEBOUWDE OPPERVLAKTE) 17  
DER GEMEENTEN, DIE OP 31 DECEMBER 1930 MEER DAN 5,000 ZIELEN TELDEN.

COMMUNES — GEMEENTEN	Etendue territoriale au 31 XII 1930		Etendue bâtie — Gebouwde oppervlakte		Population au 31 décembre — Bevolking op 31 December			Habitants par hecta. d'étendue territoriale. — Inwoners per ha. grondgebied.		
	Uitgestrektheid van grondgebied op 31.12.1930				1920	1930	1933	1910	1920	1930
	Hect.	a.	Hect. a.	Hect. a.						
Veurne - Furnes . . . . .	2,223	43	45	84	7,533	7,818	7,354	4	4	4
Wyngheue . . . . .	4,518	40	34	88	7,586	7,138	7,261	2	2	2
<b>OOST-VLAANDEREN - FLANDRE ORIENTALE</b>										
Aeltre . . . . .	4,633	04	73	42	7,170	6,943	7,028	2	2	1
Assenede . . . . .	3,218	61	52	98	5,358	5,391	5,512	2	2	2
Audenaarde - Audenarde . . . . .	225	34	44	82	6,225	6,330	6,507	31	28	28
Baesrode . . . . .	826	27	45	55	5,321	6,040	6,127	6	6	7
Berlaere . . . . .	1,771	98	46	73	4,964	5,314	5,456	3	3	3
Buggenhout . . . . .	2,023	06	64	47	7,243	8,096	8,342	3	3	4
Cruyshautem . . . . .	2,684	29	51	52	5,486	5,133	5,120	2	2	2
Denderleeuw . . . . .	674	54	41	89	5,028	6,093	6,479	6	7	9
Dendermonde - Termonde . . . . .	804	60	49	65	8,307	9,835	9,806	13	10	12
Deynze . . . . .	866	30	36	46	5,039	5,131	5,376	6	6	6
Drongen - Tronchiennes . . . . .	2,946	93	51	34	5,298	5,804	6,215	2	2	2
Erembodegem . . . . .	1,191	06	50	51	6,336	7,638	8,233	5	5	6
Evergem . . . . .	3,072	16	69	48	8,606	8,835	9,395	3	3	3
Exaerde . . . . .	2,094	66	13	35	5,060	5,017	4,971	2	2	2
Haeltert . . . . .	913	42	38	98	4,881	5,296	5,394	5	5	6
Lede . . . . .	1,213	49	56	45	6,738	7,444	7,762	5	6	6
Meirelbeke . . . . .	1,485	02	78	00	6,856	8,286	9,144	4	5	6
Melle . . . . .	1,231	25	72	91	6,044	6,645	6,710	5	5	5
Moerbeke (Gent - Gand) . . . . .	3,782	64	67	29	6,269	6,013	6,087	2	2	2
Nederbrakel . . . . .	872	04	33	79	5,084	5,334	5,443	6	6	6
Oostacker . . . . .	1,444	80	47	36	5,044	5,798	6,382	3	3	4
Selzaete . . . . .	1,311	20	77	38	7,015	8,783	9,199	5	5	7
Sinau . . . . .	2,648	70	43	96	5,199	5,047	5,082	2	2	2
St-Gillis-bij-Dendermonde - St-Gilles-lez-Termonde . . . . .	1,062	77	57	12	6,887	7,749	8,129	6	6	7
St-Gillis-Waas - St-Gilles-Waas . . . . .	2,240	25	63	43	5,290	5,499	5,422	2	2	2
Sleydinge . . . . .	2,074	45	45	43	5,366	5,537	5,577	3	3	3
Somergem . . . . .	2,792	37	38	06	5,380	6,044	6,108	2	2	2
Sottegem . . . . .	161	16	30	05	4,789	5,261	5,387	30	30	33
Stekene . . . . .	3,133	00	64	77	8,268	8,399	8,427	3	3	3
Wachtebeke . . . . .	3,217	14	59	13	5,075	5,317	5,357	2	2	2
Waerschoot . . . . .	2,190	72	60	05	6,055	6,825	6,975	3	3	3
Waesmunster . . . . .	3,202	08	36	18	5,813	5,951	6,026	2	2	2
<b>HAINAUT - HENEGOUWEN</b>										
Carnières . . . . .	760	95	48	69	8,193	8,675	8,576	11	11	11
Chapelle-lez-Herlaimont . . . . .	820	57	73	41	7,423	7,811	7,635	9	9	10
Ecaussinnes - d'Enghien . . . . .	1,753	39	68	78	7,224	7,302	7,227	4	4	4
Ellezelles - Elzele . . . . .	2,395	84	46	86	5,026	5,031	5,025	2	2	2
Elouges . . . . .	994	52	47	00	4,596	5,067	5,132	5	5	5
Fayt-lez-Manage . . . . .	262	38	36	09	5,084	5,185	5,255	19	19	20
Flénu . . . . .	379	76	45	97	5,701	5,839	5,816	14	15	15
Fleurus . . . . .	1,506	58	56	96	6,497	6,736	6,584	4	4	4
Fontaine-l'Évêque . . . . .	1,143	87	83	72	7,192	8,179	7,963	6	6	7
Porchies-la-Marche . . . . .	636	59	36	96	6,408	6,418	6,372	10	10	10
Ghlin . . . . .	2,146	09	48	72	5,735	6,344	6,288	3	3	3
Gosselies . . . . .	1,187	96	74	33	9,615	9,851	9,791	8	8	8
Haine-St-Paul . . . . .	378	17	61	00	7,390	8,217	8,012	19	20	22
Haine-St-Pierre . . . . .	500	86	77	99	7,145	7,120	6,928	14	14	14
Houdeng-Aimeries . . . . .	791	95	50	84	7,683	7,949	7,931	10	10	10
Houdeng-Goegnies . . . . .	887	84	.....	93	9,147	9,022	9,102	10	10	10
La Bouverie . . . . .	292	25	46	17	7,842	8,062	8,131	26	27	28
Leuze . . . . .	1,286	88	63	57	5,742	6,202	6,409	5	4	5
Leval-Trahegnies . . . . .	776	08	42	15	6,002	6,467	6,483	8	8	8
Manage . . . . .	938	76	67	60	5,213	5,348	5,286	5	6	6

COMPTANT, AU 31 DÉCEMBRE 1930, PLUS DE 5,000 HABITANTS.

BEVOLKING EN UITGESTREKTHEID (VAN GRONDGEBIED EN GEBOUWDE OPPERVLAKTE)

DER GEMEENTEN, DIE OP 31 DECEMBER 1930 MEER DAN 5,000 ZIELEN TELDEN.

COMMUNES — GEMEENTEN	Étendue territoriale au 31 XII 1930		Etendue bâtie — Gebouwde oppervlakte		Population au 31 décembre — Bevolking op 31 December			Habitants par hecta. d'étendue territoriale. — Inwoners per ha. grondgebied.				
	Uitgestrekt- heid van grondgebied op 31.12.1930				1920	1930	1933	1910	1920	1930		
	Hect.	a.	Hect. a.	Hect. a.								
Monceau-sur-Sambre . . . . .	710	71	71	78	106	61	8,986	9,698	10,005	12	13	14
Montignies-le-Tilleul . . . . .	1,123	59	48	36	49	21	4,410	5,046	5,396	4	4	4
Morlanwelz . . . . .	963	02	67	61	86	32	8,031	8,258	7,888	9	8	9
Péronnes . . . . .	1,011	89	—	—	49	94	3,776	5,444	5,236	3	4	5
Péruwelz . . . . .	1,257	23	78	69	79	03	7,723	7,877	7,904	6	6	6
Pont-à-Celles . . . . .	1,454	48	40	03	47	91	5,621	5,506	5,322	4	4	4
Quiévrain . . . . .	859	93	43	06	44	77	4,735	5,219	5,398	6	6	6
Strépy-Bracquegnies . . . . .	775	68	55	85	66	52	8,232	8,660	8,447	10	11	11
Thuin . . . . .	1,544	23	46	18	48	00	6,306	6,539	6,664	4	4	4
Trazegnies . . . . .	892	42	55	76	80	29	6,829	6,779	6,648	8	8	8
Wanfercée-Baulet . . . . .	956	51	33	66	35	10	6,034	6,039	5,985	7	6	6
<b>LIÈGE - LUIK</b>												
Amay . . . . .	923	60	49	59	50	15	5,795	6,353	6,532	6	6	7
Andrimont . . . . .	954	19	39	12	39	59	5,581	6,928	7,143	6	6	7
Ensival . . . . .	457	96	30	14	30	27	6,652	6,179	5,975	15	15	14
Flémalle-Grande . . . . .	316	34	44	39	44	15	5,025	5,840	5,933	16	16	18
Flémalle-Haute . . . . .	404	68	56	01	56	41	5,044	6,074	6,259	12	12	15
Grâce-Berleur . . . . .	470	31	48	29	49	55	5,836	6,836	7,176	12	12	15
Hollogne-aux-Pierres . . . . .	699	85	55	04	55	51	4,759	5,273	5,286	8	7	8
Jupille . . . . .	589	21	48	89	50	37	6,646	7,462	7,451	10	10	13
Malmédy . . . . .	639	93	32	00(a)	32	00(a)	5,054	5,321	5,526	—	8	8
Marchin . . . . .	2,194	13	42	81	42	84	5,167	5,033	5,005	3	2	2
Saint-Georges . . . . .	2,048	09	41	35	42	41	6,251	6,332	6,178	3	3	3
Saint-Nicolas . . . . .	257	03	37	97	38	91	8,538	8,818	8,931	35	33	34
Spa . . . . .	3,594	55	51	18	52	31	7,711	8,193	8,787	2	2	2
Stembert . . . . .	653	91	32	12	32	93	3,406	5,101	5,351	5	5	8
Theux . . . . .	3,910	76	40	91	41	60	4,790	5,238	5,262	1	1	1
Tilleur . . . . .	133	45	35	81	36	06	6,323	6,664	6,245	51	48	50
Wandre . . . . .	678	69	32	23	33	24	6,065	6,561	6,410	8	9	10
Welkenraedt . . . . .	706	15	31	47	32	55	4,936	5,034	5,123	7	7	7
<b>LIMBURG - LIMBOURG</b>												
Diepenbeek . . . . .	4,119	30	44	91	45	50	4,718	5,635	5,963	1	1	1
Eysden . . . . .	802	34	50	12	51	23	1,250	6,077	6,634	1	2	8
Leopoldsburg - Bourg-Léopold . . . . .	1,290	75	29	19	29	60	5,162	5,130	5,529	3	4	4
Lommel . . . . .	10,216	36	90	19	93	98	7,811	9,666	10,216	1	1	1
Maeseyck . . . . .	2,721	13	46	43	46	74	5,117	5,791	5,960	2	2	2
Neerpelt . . . . .	2,979	15	33	18	33	82	4,247	5,020	5,350	1	1	2
Overpelt . . . . .	4,134	89	61	12	61	30	4,515	5,461	5,714	1	1	1
Tessenderloo . . . . .	5,134	13	56	45	56	95	5,440	6,659	6,992	1	1	1
Zonhoven . . . . .	3,099	25	40	16	41	73	4,177	5,234	5,459	1	1	2
<b>LUXEMBOURG-LUXEMBURG</b>												
Athus . . . . .	578	96	40	59	41	16	4,046	5,403	5,498	6	7	9
<b>NAMUR - NAMEN</b>												
Andenne . . . . .	1,537	04	47	48	47	68	7,258	7,688	7,710	5	5	5
Auvelais . . . . .	715	28	79	00	79	80	7,329	8,218	8,353	10	10	11
Ciney . . . . .	2,893	84	38	82	39	99	5,259	5,519	5,605	2	2	2
Dinant . . . . .	1,833	60	31	34	31	74	5,613	7,003	7,166	4	3	4
Gembloux . . . . .	890	67	49	64	49	76	4,820	5,198	5,321	5	5	6
Jambes . . . . .	770	91	52	32	55	05	7,017	7,954	8,575	8	9	10
Saint-Servais . . . . .	353	22	43	50	45	21	6,353	7,439	7,614	15	18	21
Tamines . . . . .	613	87	39	80	40	50	5,402	6,285	6,321	9	9	10

(a) Chiffres approximatifs. — (a) Benaderende cijfers.

RECENSEMENT DES MAISONS ET DES LOGEMENTS EN 1930.  
HUIS- EN WONINGTELLING IN 1930.

19

(Source : Off. centr. de Stat.).

(Bron : Centr. Dienst v. d. Statistiek.)

Arrondissements administratifs.	Maisons et autres bâtiments Huizen en andere gebouwen				Logements Woningen		Occu- pants Be- woners	Administratieve arrondissementen.
	Maisons d'habitation proprement dites. Eige lijke woon- huizen	Bâtiments servant accessoiement d'habitation. Gebouwen die onder bijkomen- de omstandi- heden tot huis- vesting dienen.	Bâtiments non destinés à l'habitation. Niet voor huisvesting bestemde gebouwen.	Tot.	Tot.	dont habités waarvan bewoond		
<b>Anvers</b>								
Anvers . . . . .	130,562	1,828	3,996	136,386	215,165	208,130	725,083	<b>Antwerpen</b>
Malines . . . . .	50,398	222	1,973	52,593	57,009	56,223	224,948	Antwerpen.
Turnhout . . . . .	40,259	70	1,351	41,680	42,088	41,553	199,487	Mechelen.
<b>Total . . . . .</b>	<b>221,219</b>	<b>2,120</b>	<b>7,320</b>	<b>230,659</b>	<b>314,262</b>	<b>305,906</b>	<b>1,149,518</b>	Turnhout.
<b>Brabant</b>								
Bruxelles . . . . .	204,666	3,477	5,502	213,645	409,083	391,375	1,183,039	<b>Totaal.</b>
Louvain . . . . .	65,517	327	1,398	67,242	71,094	70,011	292,058	<b>Brabant</b>
Nivelles . . . . .	49,396	271	2,018	51,685	52,446	51,188	179,079	Brussel.
<b>Total . . . . .</b>	<b>319,579</b>	<b>4,075</b>	<b>8,918</b>	<b>332,572</b>	<b>532,623</b>	<b>512,574</b>	<b>1,654,176</b>	Leuven.
<b>Flandre occidentale</b>								
Bruges . . . . .	41,871	267	1,272	43,410	46,291	41,920	170,821	Nijvel.
Dixmude . . . . .	10,810	10	164	10,984	10,860	10,645	44,000	<b>Totaal.</b>
Ypres . . . . .	29,701	95	758	40,554	30,215	29,671	116,683	<b>West-Vlaanderen.</b>
Courtrai . . . . .	59,068	198	1,706	60,972	63,086	62,408	241,669	Brugge.
Ostende . . . . .	20,729	229	383	21,341	27,905	25,534	94,369	Dixmude.
Roulers . . . . .	25,949	88	1,793	27,830	26,214	25,658	107,247	Ieper.
Thielt . . . . .	15,668	35	378	16,081	15,895	15,555	68,234	Kortrijk.
Furnes . . . . .	11,799	63	365	12,227	12,528	10,416	38,436	Oostende.
<b>Total . . . . .</b>	<b>215,595</b>	<b>985</b>	<b>6,819</b>	<b>223,399</b>	<b>232,994</b>	<b>221,807</b>	<b>881,459</b>	Rouselare.
<b>Flandre orientale</b>								
Alost . . . . .	49,998	170	1,173	51,341	53,178	52,725	207,289	Thielt.
Audenarde . . . . .	26,842	145	570	27,557	27,856	27,396	112,397	Veurne.
Termonde . . . . .	34,200	102	579	34,881	35,539	35,200	146,711	<b>Totaal.</b>
Eecloo . . . . .	17,592	27	321	17,940	17,909	17,667	70,839	<b>Oost-Vlaanderen.</b>
Gand . . . . .	102,163	670	2,089	104,922	120,811	118,704	412,176	Brugge.
Saint-Nicolas . . . . .	39,892	100	804	40,796	41,959	41,384	166,218	Dixmude.
<b>Total . . . . .</b>	<b>270,687</b>	<b>1,214</b>	<b>5,536</b>	<b>277,437</b>	<b>297,252</b>	<b>293,076</b>	<b>1,115,630</b>	Ieper.
<b>Hainaut</b>								
Ath . . . . .	24,121	77	861	25,059	24,688	24,134	82,226	Kortrijk.
Charleroi . . . . .	123,584	429	3,820	127,833	138,044	135,818	442,368	Oostende.
Mons . . . . .	76,046	332	2,630	79,008	79,923	78,605	267,059	Rouselare.
Soignies . . . . .	47,663	159	1,527	49,349	51,216	50,394	168,777	Thielt.
Thuin . . . . .	40,417	195	1,689	42,301	42,401	41,486	136,934	Veurne.
Tournai . . . . .	42,162	253	1,671	44,086	46,055	45,094	153,171	<b>Totaal.</b>
<b>Total . . . . .</b>	<b>353,993</b>	<b>1,445</b>	<b>12,198</b>	<b>367,636</b>	<b>382,327</b>	<b>375,531</b>	<b>1,250,535</b>	<b>Oost-Vlaanderen.</b>
<b>Liège</b>								
Huy . . . . .	26,745	210	1,188	28,143	28,564	27,804	96,804	Aalst.
Liège . . . . .	126,612	1,310	3,833	131,755	179,491	175,769	555,521	Audenarde.
Verviers . . . . .	47,412	656	2,969	51,037	71,857	69,883	239,535	Dendermonde.
Waremme . . . . .	17,708	41	659	18,408	18,680	18,314	70,873	Eecloo.
<b>Total . . . . .</b>	<b>218,477</b>	<b>2,217</b>	<b>8,649</b>	<b>229,343</b>	<b>298,592</b>	<b>291,770</b>	<b>962,733</b>	Gent.
<b>Limbourg</b>								
Hasselt . . . . .	34,002	124	1,143	35,269	36,365	35,280	167,875	Sint-Niklaas.
Maeseyck . . . . .	14,805	48	851	15,704	15,485	15,123	78,352	<b>Totaal.</b>
Tongres . . . . .	24,207	90	799	25,096	25,698	25,161	115,884	<b>Henegouwen.</b>
<b>Total . . . . .</b>	<b>73,014</b>	<b>262</b>	<b>2,793</b>	<b>76,069</b>	<b>77,548</b>	<b>75,564</b>	<b>362,111</b>	Aat.
<b>Luxembourg</b>								
Arlon . . . . .	9,239	64	418	9,721	11,364	11,000	40,823	Charleroi.
Bastogne . . . . .	9,265	56	520	9,841	9,863	9,472	39,862	Bergen.
Marche . . . . .	11,474	64	952	12,490	11,902	11,259	42,231	Zinnik.
Neufchâteau . . . . .	14,152	95	1,068	15,315	15,237	14,570	55,469	Thuin.
Virton . . . . .	11,498	78	741	12,317	12,201	11,759	40,950	Doornik.
<b>Total . . . . .</b>	<b>55,628</b>	<b>357</b>	<b>3,699</b>	<b>59,684</b>	<b>60,567</b>	<b>58,060</b>	<b>219,335</b>	<b>Totaal.</b>
<b>Namur</b>								
Dinant . . . . .	23,815	136	1,581	25,532	25,059	24,132	86,819	<b>Lulk</b>
Namur . . . . .	52,505	358	1,654	54,517	60,358	58,994	207,428	Hoei.
Philippeville . . . . .	17,753	113	1,092	18,958	18,250	17,686	58,457	Luik.
<b>Total . . . . .</b>	<b>94,073</b>	<b>607</b>	<b>4,327</b>	<b>99,007</b>	<b>103,667</b>	<b>100,812</b>	<b>352,704</b>	Verviers.
<b>Le Royaume . . . . .</b>	<b>1,822,265</b>	<b>13,282</b>	<b>60,259</b>	<b>1,895,806</b>	<b>2,299,832</b>	<b>2,235,100</b>	<b>7,948,201</b>	Borgworm.

20 NOMBRE DE MAISONS ET AUTRES BATIMENTS (SITUATION AU 31 DECEMBRE).  
AANTAL HUIZEN EN ANDERE GEBOUWEN (TOESTAND OP 31 DECEMBER).

(Source : Off. centr. de Statistique).

(Bron : Centr. Dienst v. d. Statistiek).

Arrondissements administratifs.	1931				1932				Administratieve arrondissementen
	Maisons particulières Particuliere huizen	Maisons dont les habitants vivent en communauté. Huizen waarvan de bewoners in gemeenschap leven.	Autres bâtiments Andere gebouwen	Tot.	Maisons particulières Particuliere huizen	Maisons dont les habitants vivent en communauté. Huizen waarvan de bewoners in gemeenschap leven.	Autres bâtiments Andere gebouwen	Tot.	
<b>Anvers</b>									<b>Antwerpen</b>
Anvers . . . . .	130,857	817	7,547	139,221	133,790	850	7,772	142,412	Antwerpen.
Malines . . . . .	50,280	244	3,398	53,922	51,439	275	3,405	55,119	Mechelen.
Turnhout . . . . .	40,907	178	1,700	42,785	41,791	192	1,775	43,758	Turnhout.
<b>Total . . . . .</b>	<b>222,044</b>	<b>1,239</b>	<b>12,645</b>	<b>235,928</b>	<b>227,020</b>	<b>1,317</b>	<b>12,952</b>	<b>241,289</b>	<b>Totaal.</b>
<b>Brabant</b>									<b>Brabant</b>
Bruxelles . . . . .	207,036	1,581	9,829	218,446	211,393	1,619	10,113	223,125	Brussel.
Louvain . . . . .	66,130	325	2,040	68,495	67,353	339	2,100	69,792	Leuven.
Nivelles . . . . .	49,581	191	2,380	52,152	50,227	193	2,431	52,851	Nijvel.
<b>Total . . . . .</b>	<b>322,747</b>	<b>2,097</b>	<b>14,249</b>	<b>339,093</b>	<b>328,973</b>	<b>2,151</b>	<b>14,644</b>	<b>345,768</b>	<b>Totaal.</b>
<b>Flandre occident.</b>									<b>West-Vlaanderen</b>
Bruges . . . . .	41,863	887	1,842	44,592	42,859	909	1,932	45,700	Brugge.
Dixmude . . . . .	10,738	53	305	11,096	10,905	55	313	11,273	Dixmude.
Ypres . . . . .	28,765	154	1,933	30,852	29,198	158	1,951	31,307	Ieper.
Courtrai . . . . .	59,603	261	2,611	62,475	61,244	284	2,682	64,210	Kortrijk.
Ostende . . . . .	20,488	553	860	21,901	21,009	558	898	22,465	Oostende.
Roulers . . . . .	25,892	104	2,287	28,283	26,573	114	2,347	29,034	Rouselare.
Thielt . . . . .	15,806	56	443	16,305	16,032	62	454	16,548	Thielt.
Furnes . . . . .	11,323	284	857	12,464	11,591	296	881	12,768	Veurne.
<b>Total . . . . .</b>	<b>214,478</b>	<b>2,352</b>	<b>11,138</b>	<b>227,968</b>	<b>219,411</b>	<b>2,436</b>	<b>11,458</b>	<b>233,305</b>	<b>Totaal.</b>
<b>Flandre orientale</b>									<b>Oost-Vlaanderen.</b>
Alost . . . . .	50,606	139	1,618	52,363	51,657	178	1,650	53,485	Aalst.
Audenarde . . . . .	26,847	122	833	27,802	27,184	134	856	28,170	Audenaarde.
Termonde . . . . .	34,140	83	1,413	35,636	34,872	126	1,412	36,414	Dendermonde.
Eecloo . . . . .	17,869	64	444	18,377	18,325	75	454	18,854	Eecloo.
Gand . . . . .	102,233	489	4,112	106,834	104,081	520	4,223	108,824	Gent.
Saint-Nicolas . . . . .	40,356	137	1,025	41,518	41,145	170	1,050	42,365	Sint-Niklaas.
<b>Total . . . . .</b>	<b>272,051</b>	<b>1,034</b>	<b>9,445</b>	<b>282,530</b>	<b>277,264</b>	<b>1,203</b>	<b>9,645</b>	<b>288,112</b>	<b>Totaal.</b>
<b>Hainaut</b>									<b>Henegouwen</b>
Ath . . . . .	24,130	55	983	25,168	24,281	55	1,005	25,341	Aat.
Charleroi . . . . .	122,583	633	5,729	128,945	123,516	639	5,975	130,130	Charleroi.
Mons . . . . .	76,056	340	3,583	79,979	77,119	343	3,662	81,124	Bergen.
Soignies . . . . .	47,641	203	2,061	49,905	48,212	210	2,117	50,539	Zinnik.
Thuin . . . . .	40,264	201	2,118	42,583	40,537	201	2,161	42,899	Thuin.
Tournai . . . . .	42,232	230	2,039	44,501	42,580	228	2,091	44,899	Doornik.
<b>Total . . . . .</b>	<b>352,906</b>	<b>1,662</b>	<b>16,513</b>	<b>371,081</b>	<b>356,245</b>	<b>1,676</b>	<b>17,011</b>	<b>374,932</b>	<b>Totaal.</b>
<b>Liège</b>									<b>Luik</b>
Huy . . . . .	26,658	112	1,535	28,305	26,794	115	1,567	28,476	Hoei.
Liège . . . . .	124,323	1,037	8,278	133,638	125,952	1,006	8,464	135,422	Luik.
Verviers . . . . .	47,234	579	3,901	51,714	47,710	584	3,982	52,276	Verviers.
Waremmé . . . . .	17,747	34	769	18,550	17,887	36	778	18,701	Borgworm.
<b>Total . . . . .</b>	<b>215,962</b>	<b>1,762</b>	<b>14,483</b>	<b>232,207</b>	<b>218,343</b>	<b>1,741</b>	<b>14,791</b>	<b>234,875</b>	<b>Totaal.</b>
<b>Limbourg</b>									
Hasselt . . . . .	34,296	323	1,426	36,045	34,892	371	2,454	36,717	Hasselt.
Maeseyck . . . . .	14,984	83	944	16,011	15,227	91	960	16,278	Maeseyck.
Tongres . . . . .	24,361	130	958	25,449	24,717	144	984	25,845	Tongeren.
<b>Total . . . . .</b>	<b>73,641</b>	<b>536</b>	<b>3,328</b>	<b>77,505</b>	<b>74,836</b>	<b>606</b>	<b>3,398</b>	<b>78,840</b>	<b>Totaal</b>
<b>Luxembourg</b>									<b>Luxemburg</b>
Arlon . . . . .	9,209	61	526	9,796	9,279	61	528	9,868	Aarlen.
Bastogne . . . . .	9,252	53	602	9,907	9,295	53	616	9,964	Bastenaken.
Marche . . . . .	11,420	101	1,041	12,562	11,512	103	1,058	12,673	Marche.
Neufchâteau . . . . .	14,054	129	1,234	15,417	14,152	129	1,244	15,525	Neufchâteau.
Virton . . . . .	11,415	92	872	12,379	11,476	96	878	12,450	Virton.
<b>Total . . . . .</b>	<b>55,350</b>	<b>436</b>	<b>4,275</b>	<b>60,061</b>	<b>55,714</b>	<b>442</b>	<b>4,324</b>	<b>60,480</b>	<b>Totaal.</b>
<b>Namur</b>									<b>Namen</b>
Dinant . . . . .	23,525	262	1,849	25,636	23,658	267	1,867	25,792	Dinant.
Namur . . . . .	52,301	362	2,238	54,901	52,690	366	2,271	55,327	Namen.
Philippeville . . . . .	17,662	103	1,288	19,053	17,703	104	1,316	19,123	Philippeville.
<b>Total . . . . .</b>	<b>93,488</b>	<b>727</b>	<b>5,375</b>	<b>99,590</b>	<b>94,051</b>	<b>737</b>	<b>54,54</b>	<b>100,242</b>	<b>Totaal.</b>
<b>Le Royaume.</b>	<b>1,822,667</b>	<b>11,845</b>	<b>91,451(a)</b>	<b>1,925,963</b>	<b>1,851,857</b>	<b>12,309</b>	<b>93,677(a)</b>	<b>1,957,843</b>	<b>Het Rijk.</b>

(a) Dont 15,398 habitations provisoires en 1931 et 15,442 en 1932.  
(a) Waaronder 15,398 noordwoningen in 1931 en 15,442 in 1932.

(Source : Off. centr. de Statist.)

(Bron : Centr. Dienst v. d. Statist.)

SPÉCIFI- CATIONS.	1930				1920 (a)		1910		OPSOMMING
	Nombre de chefs de ménage Aantal gezinshoofden			Habitants par cent ménages. — Inwoners op honderd gezinnen	Ména- ges — Gezinnen	Habitants par cent ménages. — Inwoners op honderd gezinnen	Ména- ges — Gezinnen	Habitants par cent ménages. — Inwoners op honderd gezinnen	
	Mascu- lins	Fémi- nins	Tot.						
	Manne- lijke	Vrouwe- lijke							
<b>A. Provinces</b>									<b>A. Provincies</b>
Anvers .....	286,088	39,519	325,607	360	252,297	403	224,234	432	Antwerpen.
Brabant .....	443,526	97,120	540,646	311	448,059	340	397,442	370	Brabant.
Flandre occident <sup>le</sup>	203,889	28,784	232,673	387	183,124	439	185,711	471	West-Vlaanderen.
Flandre orientale	270,584	38,875	309,459	371	264,994	418	246,180	455	Oost-Vlaanderen.
Hainaut .....	353,932	52,975	406,907	312	362,860	336	331,963	371	Henegouwen.
Liège .....	263,671	51,560	315,231	309	273,087	338	240,836	369	Luik.
Limbourg .....	72,257	8,093	80,350	458	59,941	501	53,759	513	Limburg.
Luxembourg ....	50,549	9,156	59,705	370	56,286	398	55,939	413	Luxemburg.
Namur .....	89,079	14,788	103,867	343	95,520	365	95,038	382	Namen.
<b>Le Royaume</b>	<b>2,033,575</b>	<b>340,870</b>	<b>2,374,445</b>	<b>341</b>	<b>1,996,168</b>	<b>374</b>	<b>1,831,102</b>	<b>405</b>	<b>Het Rijk.</b>
<b>II. Groupe de communes.</b>									<b>II. Groepen van gemeenten.</b>
100,000 hab <sup>ts</sup> et plus .....	266,591	72,668	339,259	276	294,142	302	245,013	314	100,000 inw. en meer.
20,000 à moins de 100,000 hab <sup>ts</sup> ..	465,957	92,676	558,633	305	416,362	329	385,670	366	10,000 tot minder dan 100,000 inw.
5,000 à moins de 20,000 hab <sup>ts</sup> ..	574,448	76,758	651,206	347	528,855	382	469,871	420	5,000 tot minder dan 20,000 inw.
2,000 à moins de 5,000 hab <sup>ts</sup> ....	372,297	46,824	419,121	386	365,612	420	330,284	479	2,000 tot minder dan 5,000 inw.
Moins de 2,000 habitants .....	354,282	51,944	406,226	389	391,197	422	400,264	413	Minder dan 2,000 inwoners.
<b>Le Royaume</b>	<b>2,033,575</b>	<b>340,870</b>	<b>2,374,445</b>	<b>341</b>	<b>1,996,168</b>	<b>374</b>	<b>1,831,102</b>	<b>405</b>	<b>Het Rijk.</b>
<b>III. Agglomérations.</b>									<b>III. Agglomeraties.</b>
Anvers .....	76,729	17,167	93,896	303	89,759	341	85,509	358	Antwerpen.
Agglom. anversoise	54,880	7,148	62,028	338	38,829	364	30,334	416	Antwerpsche aggl.
<b>Tot. . .</b>	<b>131,609</b>	<b>24,315</b>	<b>155,924</b>	<b>311</b>	<b>128,588</b>	<b>348</b>	<b>115,843</b>	<b>373</b>	<b>Tot.</b>
Bruxelles .....	57,777	19,417	77,194	260	71,933	282	70,484	311	Brussel.
Agglomérat. bruxelloise.....	194,305	54,974	249,279	273	202,303	291	169,636	312	Brusselsche aggl.
<b>Tot. . .</b>	<b>252,082</b>	<b>74,391</b>	<b>326,473</b>	<b>266</b>	<b>274,236</b>	<b>288</b>	<b>240,120</b>	<b>312</b>	<b>Tot.</b>
Gand .....	48,879	11,457	60,336	282	55,398	302	49,055	339	Gent.
Agglomér. gant <sup>se</sup>	13,847	1,998	15,845	295	13,350	336	11,570	380	Gentsche agglom.
<b>Tot. . .</b>	<b>62,726</b>	<b>13,455</b>	<b>76,181</b>	<b>287</b>	<b>68,748</b>	<b>308</b>	<b>60,625</b>	<b>347</b>	<b>Tot.</b>
Liège .....	48,050	13,730	61,780	268	57,022	286	52,955	316	Luik.
Agglomér. liégeoise	27,898	4,976	32,874	267	25,494	301	21,439	349	Luiksche agglom.
<b>Tot. . .</b>	<b>75,948</b>	<b>18,706</b>	<b>94,654</b>	<b>267</b>	<b>82,516</b>	<b>291</b>	<b>74,394</b>	<b>326</b>	<b>Tot.</b>
<b>Les quatre agglomérations . .</b>	<b>522,365</b>	<b>130,867</b>	<b>653,232</b>	<b>279</b>	<b>554,088</b>	<b>305</b>	<b>490,982</b>	<b>333</b>	<b>De vier agglomeraties.</b>

(a) Les chiffres donnés pour 1920 se rapportent au territoire actuel. — De cijfers over 1920 hebben betrekking op het huidig grondgebied.

(Source : Recensements généraux).

LOGEMENTS occupés par des ménages composés de : WONINGEN bewoond door gezinnen bestaande uit :	Importance des logements. — Grootte der woningen.										Tot.
	1 pièce. vertrek.	2 pièces. ver- trekken.	3 pièces. ver- trekken.	4 pièces. ver- trekken.	5 pièces. ver- trekken.	6 pièces. ver- trekken.	7 pièces. ver- trekken.	8 pièces. ver- trekken.	9 pièces. ver- trekken.	10 pièces. ver- trekken.	
<b>Agglomération bruxelloise 1930 (a). — Brusselsche agglomeratie 1930 (a).</b>											
1 personne — persoon.	24,731	13,552	7,367	3,913	1,772	947	497	325	180	446	<b>53,730</b>
2 personnes — personen	8,059	30,079	25,247	15,580	7,761	4,507	2,464	1,561	961	2,181	<b>98,400</b>
3 " . . . . .	2,431	16,499	18,936	14,269	8,023	4,710	2,746	1,893	1,285	3,255	<b>74,047</b>
4 " . . . . .	771	5,464	8,076	7,773	4,867	3,191	2,011	1,538	1,046	3,244	<b>37,981</b>
5 " . . . . .	215	1,479	2,739	2,971	2,196	1,533	1,099	881	693	2,577	<b>16,383</b>
6 " . . . . .	79	469	884	1,150	905	603	470	372	378	1,580	<b>6,890</b>
7 " . . . . .	24	162	302	403	393	253	192	190	170	954	<b>3,043</b>
8 " . . . . .	6	73	87	164	151	110	86	85	65	539	<b>1,366</b>
9 " . . . . .	—	18	48	62	64	44	39	39	36	362	<b>712</b>
10 personnes et plus personen en meer . . . . .	2	9	25	41	52	37	28	30	41	567	<b>832</b>
Total des logements . . . Totaal woningen . . . . .	<b>36,318</b>	<b>67,804</b>	<b>63,711</b>	<b>46,326</b>	<b>26,184</b>	<b>15,935</b>	<b>9,632</b>	<b>6,914</b>	<b>4,855</b>	<b>15,705</b>	<b>293,384</b>
Proport. p.c. — Percentages	<b>12.38</b>	<b>23.11</b>	<b>21.71</b>	<b>15.79</b>	<b>8.93</b>	<b>5.43</b>	<b>3.29</b>	<b>2.36</b>	<b>1.65</b>	<b>5.35</b>	<b>100.00</b>
Nombre des occupants . . . Aantal bewoners . . . . .	<b>53,012</b>	<b>157,217</b>	<b>169,490</b>	<b>135,864</b>	<b>82,333</b>	<b>51,570</b>	<b>32,730</b>	<b>24,598</b>	<b>18,346</b>	<b>70,987</b>	<b>796,147</b>
Proport. p.c. — Percentages	<b>6.66</b>	<b>19.75</b>	<b>21.29</b>	<b>17.06</b>	<b>10.34</b>	<b>6.48</b>	<b>4.11</b>	<b>3.09</b>	<b>2.30</b>	<b>8.92</b>	<b>100.00</b>
Nombre moyen d'occu- pants par pièce . . . . . Gemidd. aantal bewoners per vertrek . . . . .	<b>1.45</b>	<b>1.15</b>	<b>0.88</b>	<b>0.73</b>	<b>0.62</b>	<b>0.53</b>	<b>0.48</b>	<b>0.44</b>	<b>0.41</b>	<b>0.36</b>	<b>—</b>
<b>Antwerpsche agglomeratie 1920 (b) — Agglomération anversoise 1920 (b).</b>											
1 personne — persoon.	8,843	2,751	1,088	538	195	135	77	56	34	55	<b>13,772</b>
2 personnes — personen.	5,385	10,318	5,861	3,024	1,300	769	227	338	224	290	<b>27,736</b>
3 " . . . . .	2,857	8,721	7,817	4,363	2,017	1,202	709	586	367	539	<b>29,178</b>
4 " . . . . .	964	4,375	5,633	4,066	1,962	1,304	767	598	394	659	<b>20,722</b>
5 " . . . . .	327	1,837	2,990	2,521	1,481	872	560	495	284	653	<b>12,020</b>
6 " . . . . .	121	809	1,490	1,343	782	530	306	299	213	536	<b>6,429</b>
7 " . . . . .	41	388	772	657	392	308	196	175	124	341	<b>3,394</b>
8 " . . . . .	16	187	333	388	223	151	110	107	64	255	<b>1,834</b>
9 " . . . . .	8	81	152	173	137	59	48	50	45	164	<b>917</b>
10 personnes et plus personen en meer . . . . .	1	40	118	174	97	80	51	5	45	302	<b>962</b>
Total des logements . . . Totaal woningen . . . . .	<b>18,563</b>	<b>29,507</b>	<b>26,254</b>	<b>17,247</b>	<b>8,586</b>	<b>5,410</b>	<b>3,051</b>	<b>2,758</b>	<b>1,794</b>	<b>3,794</b>	<b>116,964</b>
Proport. p.c. — Percentages	<b>15.87</b>	<b>25.23</b>	<b>22.45</b>	<b>14.75</b>	<b>7.34</b>	<b>4.62</b>	<b>2.61</b>	<b>2.36</b>	<b>1.53</b>	<b>3.24</b>	<b>100.00</b>
Nombre des occupants . . . Aantal bewoners . . . . .	<b>34,898</b>	<b>86,447</b>	<b>93,356</b>	<b>67,713</b>	<b>35,601</b>	<b>22,787</b>	<b>13,609</b>	<b>12,267</b>	<b>8,133</b>	<b>21,451</b>	<b>396,262</b>
Proport. p.c. — Percentages	<b>8.81</b>	<b>21.82</b>	<b>23.56</b>	<b>17.09</b>	<b>8.98</b>	<b>5.75</b>	<b>3.43</b>	<b>3.10</b>	<b>2.05</b>	<b>5.41</b>	<b>100.00</b>
Nombre moyen d'occu- pants par pièce . . . . . Gemidd. aantal bewoners per vertrek . . . . .	<b>1.87</b>	<b>1.46</b>	<b>1.18</b>	<b>0.98</b>	<b>0.82</b>	<b>0.70</b>	<b>0.59</b>	<b>0.55</b>	<b>0.50</b>	<b>0.49</b>	<b>—</b>

(a) Bruxelles (Brussel), Anderlecht, Anderghem, Etterbeek, Forest (Vorst), Ixelles (Elsene), Jette, Koekelberg, Molenbeek-Saint-Jean (Sint-Jans-Molenbeek), Saint-Gilles (Sint-Gillis), Saint-Josse-ten-Noode (Sint-Joost-ten-Noode), Schaerbeek, Uccle, Woluwe-Saint-Lambert (Sint-Lambrechts-Woluwe), Woluwe-Saint-Pierre (Sint-Pieters-Woluwe), Watermael-Boitsfort.

(b) Antwerpen (Anvers), Berchem, Borgerhout, Hoboken.

(Bron : Algemeene tellingen).

LOGEMENTS occupés par des ménages composés de : WONINGEN bewoond door gezinnen bestaande uit :	Importance des logements. — Grootte der woningen.										Tot.
	1 pièce vertrek.	2 pièces vertrek- ken.	3 pièces vertrek- ken.	4 pièces vertrek- ken.	5 pièces vertrek- ken.	6 pièces vertrek- ken.	7 pièces vertrek- ken.	8 pièces vertrek- ken.	9 pièces vertrek- ken.	10 pièces et plus vertrek- en meer.	
<b>Gentsche agglomeratie 1920 (a). — Agglomération gantoise 1920 (a).</b>											
1 personne — persoon	5,726	2,800	842	743	280	207	110	154	26	56	<b>10,944</b>
2 personnes — personen	1,867	5,721	3,522	3,724	1,591	1,198	585	371	109	214	<b>18,902</b>
3 " "	755	3,627	3,395	4,520	2,227	1,399	552	482	177	335	<b>17,469</b>
4 " "	161	1,443	1,653	3,134	1,662	1,138	511	412	154	353	<b>10,621</b>
5 " "	43	488	774	1,569	958	601	201	233	107	292	<b>5,266</b>
6 " "	17	190	331	608	412	302	141	146	74	209	<b>2,520</b>
7 " "	8	86	168	364	228	149	82	57	34	145	<b>1,321</b>
8 " "	1	28	72	138	113	56	30	35	18	88	<b>579</b>
9 " "	3	17	32	97	61	26	17	17	17	50	<b>337</b>
10 pers. et plus — en meer	"	8	23	71	37	30	10	20	11	158	<b>368</b>
Total des logements : Totaal woningen :	<b>8,581</b>	<b>14,408</b>	<b>10,812</b>	<b>15,058</b>	<b>7,569</b>	<b>5,106</b>	<b>2,239</b>	<b>1,927</b>	<b>727</b>	<b>1,900</b>	<b>68,327</b>
Prop. p.c. — Percentages	<i>12.56</i>	<i>21.09</i>	<i>15.82</i>	<i>22.04</i>	<i>11.08</i>	<i>7.47</i>	<i>3.28</i>	<i>2.82</i>	<i>1.06</i>	<i>2.78</i>	100.00
Nombre des occupants : Aantal bewoners :	<b>12,777</b>	<b>35,540</b>	<b>32,821</b>	<b>51,609</b>	<b>27,505</b>	<b>18,211</b>	<b>7,905</b>	<b>7,082</b>	<b>3,017</b>	<b>12,092</b>	<b>208,559</b>
Prop. p.c. — Percentages	<i>6.13</i>	<i>17.04</i>	<i>15.74</i>	<i>24.74</i>	<i>13.19</i>	<i>8.73</i>	<i>3.79</i>	<i>3.40</i>	<i>1.45</i>	<i>5.79</i>	100.00
Nombre moyen d'occu- pants par pièce. Gemidd. aantal bew. per vertrek.	<i>1.48</i>	<i>1.23</i>	<i>1.01</i>	<i>0.85</i>	<i>0.72</i>	<i>0.59</i>	<i>0.50</i>	<i>0.45</i>	<i>0.46</i>	<i>0.55</i>	—
<b>Agglomération liégeoise 1920 (b). — Luikse agglomeratie 1920 (b).</b>											
1 personne — persoon	11,384	3,146	1,201	684	211	131	82	64	37	50	<b>16,990</b>
2 personnes — personen	3,962	8,122	4,533	2,898	1,254	696	384	309	138	243	<b>22,539</b>
3 " "	1,696	5,639	4,592	3,791	1,684	996	515	449	207	400	<b>19,969</b>
4 " "	454	2,562	2,424	2,723	1,253	790	411	356	163	475	<b>11,611</b>
5 " "	163	987	1,140	1,316	689	464	295	250	123	381	<b>5,808</b>
6 " "	57	422	470	598	335	224	132	136	71	267	<b>2,712</b>
7 " "	21	185	213	258	137	105	62	52	34	158	<b>1,225</b>
8 " "	7	84	112	155	73	51	34	36	20	107	<b>679</b>
9 " "	2	42	62	61	32	23	7	10	6	60	<b>305</b>
10 pers. et plus — en meer	2	22	41	43	18	13	11	22	8	174	<b>354</b>
Total des logements : Totaal woningen :	<b>17,748</b>	<b>21,211</b>	<b>14,788</b>	<b>12,527</b>	<b>5,686</b>	<b>3,493</b>	<b>1,933</b>	<b>1,684</b>	<b>807</b>	<b>2,315</b>	<b>82,192</b>
Prop. p.c. — Percentages	<i>21.60</i>	<i>25.81</i>	<i>17.99</i>	<i>15.24</i>	<i>6.92</i>	<i>4.25</i>	<i>2.35</i>	<i>2.05</i>	<i>0.98</i>	<i>2.81</i>	100.00
Nombre des occupants : Aantal bewoners :	<b>27,611</b>	<b>56,600</b>	<b>45,626</b>	<b>42,959</b>	<b>20,257</b>	<b>12,825</b>	<b>7,196</b>	<b>6,496</b>	<b>3,166</b>	<b>16,470</b>	<b>239,206</b>
Prop. p.c. — Percentages	<i>11.54</i>	<i>23.66</i>	<i>19.08</i>	<i>17.96</i>	<i>8.47</i>	<i>5.36</i>	<i>3.01</i>	<i>2.72</i>	<i>1.32</i>	<i>6.88</i>	100.00
Nombre moyen d'occu- pants par pièce. Gemidd. aantal bew. per vertrek.	<i>1.55</i>	<i>1.33</i>	<i>1.08</i>	<i>0.85</i>	<i>0.71</i>	<i>0.61</i>	<i>0.53</i>	<i>0.48</i>	<i>0.43</i>	<i>0.66</i>	—

(a) Gent (Gand), Gentbrugge, Ledeborg, Sint-Amandsberg (Mont-Saint-Amand).  
 (b) Liège (Luik), Angleur, Bressoux, Grivegnée, Herstal, Ougrée.

RÉPARTITION DES HABITANTS SOUS LE RAPPORT  
DU PAYS DE NATIONALITÉ.  
INDEELING VAN DE INWONERS NAAR HET NATIONALITEITSLAND.

(Source : Recensements généraux.)

(Bron : Algem. volkstellingen.)

PAYS DE NATIONALITÉ. — NATIONALITEITSLAND.	Antwerpen. Anvers.	Brabant.	West-Vlaand. Flandre occid.	Oost-Vlaand. Flandre orientale.	Hainaut. Henegouwen.	Liège. Luik.	Limbourg. Limburg.	Luxembourg. Luxembourg.	Namur. Namen.	Le Royaume. Het Rijk.
<b>1910</b>										
Belgique-België . . . . .	909.840	1.402.148	863.586	1.110.200	1.196.618	841.642	269.139	220.523	355.541	7.169.237
Allemagne-Duitschland . .	10,770	16,961	898	1,251	2,318	20,638	1,007	2,506	661	57,010
France-Frankrijk . . . . .	3,031	22,449	7,256	2,022	30,825	5,695	473	3,667	5,357	80,765
Iles Britanniques-Britsche Eilanden . . . . .	2,070	2,947	648	454	332	330	55	25	113	6,974
Luxembourg-(Gr.-Duché)- Luxemburg (Gr.-Hertogd.).	317	2,438	78	123	404	2,493	41	4,070	403	10,367
Pays-Bas-Nederland . . . .	31,686	13,574	1,272	5,522	734	12,939	4,902	78	243	70,950
Espagne-Espanje . . . . .	128	345	27	20	121	208	1	5	45	900
Danemark-Denemarken . .	376	46	4	22	4	3	2	1	—	458
Italie-Italië . . . . .	365	1,883	84	123	401	1,105	13	222	174	4,490
Russie-Rusland . . . . .	3,977	1,468	74	124	214	1,569	13	16	36	7,491
Suisse-Zwitserland . . . . .	348	1,129	28	45	333	339	5	36	72	2,335
Autres pays d'Europe. — Andere landen uit Europa	5,201	2,925	112	235	252	928	5	18	72	9,748
Autres pays. — Andere lan- den . . . . .	568	1,364	68	204	251	392	35	48	129	3,059
<b>Total-Totaal . . . . .</b>	<b>968.677</b>	<b>1.469.677</b>	<b>874.135</b>	<b>1.120.335</b>	<b>1.232.867</b>	<b>888.341</b>	<b>275.691</b>	<b>231.215</b>	<b>362.846</b>	<b>7.423.784</b>
Habitants de na- ( H.-M. tional. étrangère. ) F.-V.	29,100	31,631	4,778	4,691	17,677	22,396	2,850	5,404	3,157	121,684
Inw. van vreemde nationaliteit . . . . .	29,737	35,898	5,771	5,444	18,572	24,303	3,702	5,288	4,148	132,863
Tot.	58,837	67,529	10,549	10,135	36,249	46,699	6,552	10,692	7,305	254,547
Proport. ‰ d'étrangers. . Verh. vreemdelingen ‰ . .	60.74	45.95	12.07	9.05	29.40	52.57	23.77	46.24	20.13	34.29
<b>1920</b>										
Belgique-België . . . . .	986.178	1.482.036	796.434	1.100.203	1.188.118	846.404	297.001	216.448	343.070	7.255.892
Allemagne-Duitschland . .	1,063	2,155	124	184	586	3,086	261	302	199	7,960
France-Frankrijk . . . . .	2,277	17,590	5,237	1,886	27,750	4,573	328	3,609	4,059	67,309
Iles Britanniques-Britsche Eilanden . . . . .	1,753	2,513	595	306	522	352	38	39	128	6,246
Luxembourg (Gr.-Duché)- Luxemburg (Gr.-Hertogd.).	148	1,140	30	14	354	1,048	10	2,795	254	5,793
Pays-Bas-Nederland . . . .	17,932	6,803	834	4,220	831	5,378	2,757	57	239	39,051
Espagne-Espanje . . . . .	121	700	19	22	156	122	1	25	29	1,195
Danemark-Denemarken . .	201	92	18	17	10	3	1	1	—	343
Italie-Italië . . . . .	109	1,300	77	94	768	845	16	324	190	3,723
Pologne-Polen . . . . .	3,091	1,875	22	5	152	154	7	18	5	5,329
Russie-Rusland . . . . .	2,042	991	29	37	222	467	2	16	17	3,823
Suisse-Zwitserland . . . . .	238	838	30	22	327	192	8	55	60	1,770
Autres pays d'Europe. — Andere landen uit Europa	1,131	2,368	52	137	165	295	3	24	50	4,225
Autres pays. — Andere lan- den . . . . .	679	1,298	186	178	310	173	22	26	38	2,910
<b>Total-Totaal . . . . .</b>	<b>1.016.963</b>	<b>1.521.699</b>	<b>803.687</b>	<b>1.107.325</b>	<b>1.220.271</b>	<b>863.092</b>	<b>300.455</b>	<b>223.739</b>	<b>348.338</b>	<b>7.405.569</b>
Habitants de na- ( H.-M. tional. étrangère. ) F.-V.	15,188	18,140	3,005	3,225	14,849	7,443	1,426	3,348	2,341	68,965
Inw. van vreemde nationaliteit . . . . .	15,597	21,523	4,248	3,897	17,304	9,245	2,028	3,943	2,927	80,712
Tot.	30,785	39,663	7,253	7,122	32,153	16,688	3,454	7,291	5,268	149,677
Proport. ‰ d'étrangers. . Verh. vreemdelingen ‰ . .	30.27	26.06	9.02	6.43	26.35	19.33	11.50	32.59	15.12	20.21





AGES — LEEFTIJD.	Chiffres absolus - Absolute cijfers			Proportion % Verhouding %			Habitants sachant lire et écrire Inwoners, die kunnen lezen en schrijven		
	Hommes	Femmes	Tot.	Hommes	Femmes	Tot.	Hommes	Femmes	Tot.
	Mannen	Vrouwen		Man- nen	Vrou- wen		Mannen	Vrouwen	
Moins d'un an. Beneden 1 j.	76,813	74,280	151,093	21.1	19.7	20.4	—	—	—
De 1 à moins de 2 ans.	57,337	55,515	112,852	15.7	14.8	15.2	—	—	—
Van 2 tot beneden 3 jaar.	40,580	39,921	80,501	11.1	10.6	10.9	—	—	—
3 » 4	40,166	39,890	80,056	11.0	10.6	10.8	—	—	—
4 » 5	45,170	44,193	89,363	12.4	11.8	12.1	—	—	—
5 » 6	55,115	54,230	109,345	15.1	14.4	14.8	8,007	8,586	16,593
6 » 7	65,294	64,928	130,222	17.9	17.2	17.6	19,019	21,885	40,904
7 » 8	66,791	66,464	133,255	18.3	17.7	18.0	43,637	47,467	91,104
8 » 9	67,799	67,478	135,277	18.6	17.9	18.2	51,748	54,927	106,675
9 » 10	65,466	65,361	130,827	18.0	17.4	17.7	56,350	58,174	114,524
Moins de 10 ans . . . . . Beneden 10 jaar	<b>580,531</b>	<b>572,260</b>	<b>1,152,791</b>	<b>159.2</b>	<b>152.1</b>	<b>155.7</b>	<b>178,761</b>	<b>191,039</b>	<b>369,800</b>
De 10 à moins de 11 ans.	68,547	67,848	136,395	18.8	18.0	18.4	63,258	63,696	126,954
Van 11 tot beneden 12 jaar.	68,750	67,792	136,542	18.9	18.0	18.4	65,000	65,002	130,002
12 » 13	69,928	70,200	140,128	19.2	18.7	18.9	66,997	67,986	134,983
13 » 14	71,333	71,173	142,506	19.6	18.9	19.2	68,563	69,120	137,683
14 » 15	70,737	70,451	141,188	19.4	18.7	19.1	67,872	68,568	136,440
15 » 16	71,472	71,685	143,157	19.6	19.1	19.3	68,569	69,703	138,272
16 » 17	72,347	71,835	144,182	19.9	19.1	19.5	69,455	70,063	139,518
17 » 18	71,989	72,398	144,387	19.8	19.3	19.5	69,219	70,652	139,871
18 » 19	73,504	73,306	146,810	20.2	19.5	19.8	70,671	71,422	142,093
19 » 20	74,849	74,270	149,119	20.5	19.7	20.1	71,924	72,169	144,093
Moins de 20 ans . . . . . Beneden 20 jaar.	<b>1,293,987</b>	<b>1,283,218</b>	<b>2,577,205</b>	<b>355.1</b>	<b>341.1</b>	<b>347.9</b>	<b>860,289</b>	<b>879,420</b>	<b>1,739,709</b>
De 20 à moins de 21 ans.	71,620	70,916	142,536	19.7	18.9	19.3	68,760	68,813	137,573
Van 21 tot beneden 22 jaar.	69,303	69,882	139,185	19.0	18.6	18.8	66,744	67,688	134,432
22 » 23	67,572	67,773	135,345	18.5	18.0	18.3	65,121	65,508	130,629
23 » 24	67,254	68,467	135,721	18.5	18.2	18.3	64,965	66,133	131,098
24 » 25	66,105	67,695	133,800	18.1	18.0	18.1	63,688	65,295	128,983
25 » 26	62,051	64,217	126,268	17.0	17.1	17.1	59,792	61,844	121,636
26 » 27	59,727	62,753	122,480	16.4	16.7	16.5	57,649	60,366	118,015
27 » 28	57,806	62,476	120,282	15.9	16.6	16.2	55,859	60,050	115,909
28 » 29	56,197	59,710	115,907	15.4	15.9	15.7	54,120	57,278	111,398
29 » 30	56,272	59,355	115,627	15.4	15.8	15.6	54,176	56,870	111,046
Moins de 30 ans . . . . . Beneden 30 jaar.	<b>1,927,894</b>	<b>1,936,462</b>	<b>3,864,356</b>	<b>529.0</b>	<b>514.9</b>	<b>521.8</b>	<b>1,471,103</b>	<b>1,509,265</b>	<b>2,980,368</b>
De 30 à moins de 31 ans.	54,653	57,430	112,083	15.0	15.3	15.1	52,489	54,967	107,456
Van 31 tot beneden 32 jaar.	55,435	57,580	113,015	15.2	15.3	15.3	53,154	55,034	108,188
32 » 33	53,522	55,800	109,322	14.7	14.8	14.8	51,258	53,250	104,508
33 » 34	54,991	56,489	111,480	15.1	15.0	15.1	52,608	53,791	106,399
34 » 35	52,906	54,801	107,707	14.5	14.6	14.6	50,576	52,080	102,656
35 » 36	54,048	55,281	109,329	14.8	14.7	14.8	51,592	52,391	103,983
36 » 37	53,903	55,024	108,927	14.8	14.6	14.7	51,344	52,029	103,373
37 » 38	53,335	54,022	107,357	14.6	14.4	14.5	50,759	50,950	101,709
38 » 39	54,018	54,222	108,240	14.8	14.4	14.6	51,321	50,984	102,305
39 » 40	52,135	52,599	104,734	14.3	14.0	14.1	49,283	49,330	98,613
Moins de 40 ans . . . . . Beneden 40 jaar.	<b>2,466,840</b>	<b>2,489,710</b>	<b>4,956,550</b>	<b>676.8</b>	<b>662.0</b>	<b>669.4</b>	<b>1,985,487</b>	<b>2,034,071</b>	<b>4,019,558</b>
De 40 à moins de 41 ans.	49,590	50,992	100,582	13.6	13.6	13.6	46,903	47,742	94,645
Van 41 tot beneden 42 jaar.	50,726	51,231	101,957	13.9	13.6	13.8	47,828	47,692	95,520
42 » 43	49,530	50,596	100,126	13.6	13.5	13.5	46,554	47,118	93,672
43 » 44	50,845	50,950	101,795	14.0	13.6	13.7	47,725	47,413	95,138
44 » 45	49,807	50,645	100,452	13.7	13.5	13.6	46,674	46,917	93,591

INDEELING VAN DE INWONERS NAAR DEN LEEFTIJD EN DEN GRAAD VAN 27  
ONDERRICHT VOLGENS DE ALGEMEENE TELLING VAN 31 DECEMBER 1920.

AGES — LEEFTIJD.	Chiffres absolus - Absolute cijfers			Proportion % Verhouding %			Habitants sachant lire et écrire Inwoners, die kunnen lezen en schrijven		
	Hommes	Femmes	Tot.	Hommes	Femmes	Tot.	Hommes	Femmes	Tot.
	Mannen	Vrouwen		Man- nen	Vrou- wen		Mannen	Vrouwen	
De 45 à moins de 46 ans.	48,679	49,862	98,541	13.4	13.3	13.3	45,513	45,985	91,498
Van 46 tot beneden 47 jaar.	47,231	47,918	95,149	13.0	12.7	12.8	43,970	44,051	88,021
47 » 48	46,756	47,284	94,040	12.8	12.6	12.7	43,370	43,010	86,380
48 » 49	44,941	46,465	91,406	12.3	12.4	12.3	41,759	42,105	83,864
49 » 50	40,005	40,688	80,693	11.0	10.8	10.9	37,023	36,772	73,795
<b>Moins de 50 ans . . . . .</b>	<b>2,944,950</b>	<b>2,976,341</b>	<b>5,921,291</b>	<b>808.1</b>	<b>791.6</b>	<b>799.6</b>	<b>2,432,806</b>	<b>2,482,876</b>	<b>4,915,682</b>
Beneden 50 jaar.									
De 50 à moins de 51 ans.	41,342	42,186	83,528	11.3	11.2	11.3	38,085	38,058	76,143
Van 51 tot beneden 52 jaar.	40,135	41,229	81,364	11.0	11.0	11.0	36,921	36,650	73,571
52 » 53	38,271	39,220	77,491	10.5	10.4	10.5	35,254	34,935	70,189
53 » 54	38,022	39,310	77,332	10.4	10.5	10.4	34,862	34,708	69,570
54 » 55	36,978	39,230	76,208	10.1	10.4	10.3	33,669	34,986	68,655
55 » 56	34,607	36,625	71,232	9.5	9.7	9.6	31,374	31,614	62,988
56 » 57	33,594	35,380	68,974	9.2	9.4	9.3	30,248	30,251	60,499
57 » 58	33,024	34,893	67,917	9.1	9.2	9.2	29,665	29,538	59,203
58 » 59	30,077	32,133	62,210	8.3	8.5	8.4	26,956	27,137	54,093
59 » 60	29,020	30,957	59,977	8.0	8.2	8.1	25,884	25,804	51,688
<b>Moins de 60 ans . . . . .</b>	<b>3,300,020</b>	<b>3,347,504</b>	<b>6,647,524</b>	<b>905.5</b>	<b>890.1</b>	<b>897.7</b>	<b>2,755,724</b>	<b>2,805,957</b>	<b>5,561,681</b>
Beneden 60 jaar.									
De 60 à moins de 61 ans.	28,586	31,186	59,772	7.8	8.3	8.1	25,234	25,707	50,941
Van 61 tot beneden 62 jaar.	28,040	30,797	58,837	7.7	8.2	7.9	24,482	25,099	49,581
62 » 63	25,496	28,683	54,179	7.0	7.6	7.3	22,206	23,106	45,312
63 » 64	24,142	27,264	51,406	6.6	7.2	6.9	20,977	21,631	42,608
64 » 65	22,137	25,018	47,155	6.1	6.7	6.4	19,264	19,899	39,163
65 » 66	19,619	22,816	42,435	5.4	6.1	5.7	17,001	17,988	34,989
66 » 67	19,449	22,952	42,401	5.3	6.1	5.7	16,712	17,736	34,448
67 » 68	17,671	20,777	38,448	4.9	5.5	5.2	14,911	15,891	30,802
68 » 69	17,500	21,159	38,659	4.8	5.6	5.2	14,678	15,899	30,577
69 » 70	16,147	19,678	35,825	4.4	5.2	4.8	13,353	14,572	27,925
<b>Moins de 70 ans . . . . .</b>	<b>3,518,807</b>	<b>3,597,834</b>	<b>7,116,641</b>	<b>965.5</b>	<b>956.6</b>	<b>960.9</b>	<b>2,944,542</b>	<b>3,003,485</b>	<b>5,948,027</b>
Beneden 70 jaar.									
De 70 à moins de 71 ans.	15,718	19,093	34,811	4.3	5.1	4.7	12,860	13,883	26,743
Van 71 tot beneden 72 jaar.	13,906	17,440	31,346	3.8	4.6	4.2	11,251	12,316	23,567
72 » 73	12,225	14,987	27,212	3.4	4.0	3.7	9,912	10,714	20,626
73 » 74	10,681	13,337	24,018	2.9	3.5	3.2	8,658	9,425	18,083
74 » 75	9,170	11,930	21,100	2.5	3.2	2.9	7,241	8,294	15,535
75 » 76	9,929	12,754	22,683	2.7	3.4	3.1	7,668	8,554	16,222
76 » 77	8,862	11,228	20,090	2.4	3.0	2.7	6,758	7,344	14,102
77 » 78	7,768	10,109	17,877	2.1	2.7	2.4	5,885	6,638	12,523
78 » 79	6,733	8,919	15,652	1.9	2.4	2.1	5,033	5,698	10,731
79 » 80	5,791	7,926	13,717	1.6	2.1	1.9	4,268	4,972	9,240
<b>Moins de 80 ans . . . . .</b>	<b>3,619,590</b>	<b>3,725,557</b>	<b>7,345,147</b>	<b>993.1</b>	<b>990.6</b>	<b>991.8</b>	<b>3,024,076</b>	<b>3,091,323</b>	<b>6,115,399</b>
Beneden 80 jaar.									
De 80 à moins de 81 ans.	4,483	6,391	10,874	1.2	1.7	1.5	3,192	3,908	7,100
Van 81 tot beneden 82 jaar.	3,924	5,497	9,421	1.1	1.4	1.3	2,856	3,372	6,228
82 » 83	3,244	4,724	7,968	0.9	1.2	1.1	2,309	2,833	5,142
83 » 84	2,395	3,615	6,010	0.7	1.0	0.8	1,667	2,227	3,894
84 » 85	2,007	3,171	5,178	0.5	0.8	0.7	1,433	1,924	3,357
85 ans et plus - 85 jaar en ouder	5,659	9,030	14,689	1.5	2.4	1.9	3,863	5,298	9,161
Age inconnu . . . . .	3,686	3,326	7,012	1.0	0.9	0.9	3,052	2,848	5,900
Leeftijd onbekend.									
<b>Total - Totaal (a) . . . . .</b>	<b>3,644,988</b>	<b>3,761,311</b>	<b>7,406,299</b>	<b>1000.0</b>	<b>1000.0</b>	<b>1000.0</b>	<b>3,042,448</b>	<b>3,113,733</b>	<b>6,156,181</b>

(a) Y compris 687 hommes et 43 femmes non compris dans le chiffre donné antérieurement pour la population recensée. Voir « Population recensement général de 1920 », t. II, p. 440. — Met inbegrip van 687 mannen en 43 vrouwen niet meegeteld onder het vroeger opgegeven cijfer der getelde bevolking. Zie « Population recensement général de 1920 », boekd. II, blz 440.

(Source : Recensement général de 1920.)

ÉTAT CIVIL.	Moins de 15 ans, beneden 15 jaar.	De 15 à moins de 20 ans, van 15 tot beneden 20 jaar.	De 20 à moins de 25 ans, van 20 tot beneden 25 jaar.	De 25 à moins de 30 ans, van 25 tot beneden 30 jaar.	De 30 à moins de 35 ans, van 30 tot beneden 35 jaar.	De 35 à moins de 40 ans, van 35 tot beneden 40 jaar.	De 40 à moins de 45 ans, van 40 tot beneden 45 jaar.	De 45 à moins de 50 ans, van 45 tot beneden 50 jaar.	De 50 à moins de 55 ans, van 50 tot beneden 55 jaar.
<b>Chiffres absolus.</b>									
Célibataires . . . . .	H.-M. 929,826	362,766	284,751	141,809	71,825	47,876	37,240	30,047	24,725
Ongehuwden . . . . .	F.-V. 919,722	355,381	239,556	122,595	69,272	48,926	40,967	35,536	31,105
	Tot. 1,849,548	718,147	524,307	264,404	141,097	96,802	78,207	65,583	55,830
Mariés . . . . .	H.-M. 2	1,382	56,473	148,222	195,269	212,840	204,649	186,455	156,714
Gehuwden . . . . .	F.-V. 2	8,046	103,774	180,684	203,353	210,097	198,263	176,396	142,913
	Tot. 2	9,428	160,247	328,906	398,622	422,937	402,912	362,851	299,627
Veufs . . . . .	H.-M. »	10	563	1,726	3,612	5,483	7,269	9,793	12,276
In weduwstaat . . . . .	F.-V. »	53	1,227	4,501	8,044	10,452	13,362	18,741	25,789
	Tot. »	63	1,790	6,227	11,656	15,935	20,631	28,534	38,065
Divorcés . . . . .	H.-M. »	3	67	296	801	1,240	1,340	1,317	1,033
Gescheidenen van echt . . . . .	F.-V. »	14	176	731	1,431	1,673	1,822	1,544	1,368
	Tot. »	17	243	1,027	2,232	2,913	3,162	2,861	2,401
<b>Total . . . . .</b>	H.-M. <b>929,826</b>	<b>364,161</b>	<b>341,854</b>	<b>292,053</b>	<b>271,507</b>	<b>267,439</b>	<b>250,498</b>	<b>227,612</b>	<b>194,748</b>
<b>Totaal . . . . .</b>	F.-V. <b>919,724</b>	<b>363,494</b>	<b>344,733</b>	<b>308,511</b>	<b>282,100</b>	<b>271,148</b>	<b>254,414</b>	<b>232,217</b>	<b>201,175</b>
	Alg. totaal. <b>1,849,550</b>	<b>727,655</b>	<b>686,587</b>	<b>600,564</b>	<b>553,607</b>	<b>538,587</b>	<b>504,912</b>	<b>459,829</b>	<b>395,923</b>
<b>Proportions pour cent par groupe d'âge.</b>									
Célibataires . . . . .	H.-M. 46.50	18.14	14.24	7.09	3.59	2.39	1.86	1.50	1.24
Ongehuwden . . . . .	F.-V. 47.01	18.16	12.24	6.27	3.54	2.50	2.09	1.82	1.59
	Tot. 46.74	18.15	13.25	6.68	3.57	2.45	1.98	1.66	1.41
Mariés . . . . .	H.-M. »	0.09	3.77	9.90	13.05	14.22	13.67	12.46	10.47
Gehuwden . . . . .	F.-V. 0.00	0.54	6.94	12.08	13.60	14.05	13.26	11.80	9.56
	Tot. 0.00	0.32	5.36	11.00	13.32	14.14	13.47	12.13	10.01
Veufs . . . . .	H.-M. »	0.01	0.40	1.23	2.58	3.91	5.18	6.98	8.75
In weduwstaat . . . . .	F.-V. »	0.02	0.41	1.51	2.70	3.51	4.48	6.29	8.66
	Tot. »	0.01	0.41	1.42	2.66	3.64	4.71	6.51	8.68
Divorcés . . . . .	H.-M. »	0.035	0.81	3.56	9.64	14.92	16.13	15.85	12.43
Gescheidenen van echt . . . . .	F.-V. »	0.12	1.51	6.29	12.31	14.39	15.68	13.29	11.77
	Tot. »	0.08	1.22	5.15	11.20	14.64	15.87	14.35	12.05
<b>Proportions entre habitants faisant partie du même groupe d'âge.</b>									
Célibataires . . . . .	H.-M. 100.00	99.62	83.30	48.55	26.45	17.90	14.87	13.20	12.70
Ongehuwden . . . . .	F.-V. 100.00	97.77	69.49	39.74	24.56	18.04	16.11	15.30	15.46
	Tot. 100.00	98.69	76.36	44.02	25.49	17.98	15.49	14.26	14.10
Mariés . . . . .	H.-M. »	0.38	16.52	50.76	71.92	79.59	81.69	81.92	80.47
Gehuwden . . . . .	F.-V. 0.00	2.21	30.10	58.57	72.08	77.49	77.92	75.97	71.04
	Tot. 0.00	1.30	23.34	54.77	72.00	78.52	79.79	78.91	75.68
Veufs . . . . .	H.-M. »	0.00	0.16	0.59	1.33	2.05	2.90	4.30	6.30
In weduwstaat . . . . .	F.-V. »	0.02	0.36	1.46	2.85	3.85	5.25	8.07	12.82
	Tot. »	0.01	0.26	1.04	2.11	2.96	4.09	6.21	9.61
Divorcés . . . . .	H.-M. »	0.00	0.02	0.10	0.30	0.46	0.54	0.58	0.53
Gescheidenen van echt . . . . .	F.-V. »	0.00	0.05	0.23	0.51	0.67	0.72	0.66	0.68
	Tot. »	0.00	0.04	0.17	0.40	0.54	0.63	0.62	0.61

(Bron : Algemeene telling van 1920.)

De 55 à moins de 60 ans, van 55 tot beneden 60 jaar.	De 60 à moins de 65 ans, van 60 tot beneden 65 jaar.	De 65 à moins de 70 ans, van 65 tot beneden 70 jaar.	De 70 à moins de 75 ans, van 70 tot beneden 75 jaar.	De 75 à moins de 80 ans, van 75 tot beneden 80 jaar.	De 80 à moins de 85 ans, van 80 tot beneden 85 jaar.	De 85 à moins de 90 ans, van 85 tot beneden 90 jaar.	De 90 à moins de 95 ans, van 90 tot beneden 95 jaar.	De 95 à moins de 100 ans, van 95 tot beneden 100 jaar.	100 ans et au- dessus, 100 jaar en ouder.	Age inconnu. Leeftijd onbe- kend.	Totaux. — Totalen.
<b>Absolute cijfers.</b>											
20,203	16,942	12,023	8,652	5,439	2,240	709	157	38	2	2,412	1,999,682
26,485	22,239	17,462	12,238	7,889	3,739	1,186	279	47	4	2,074	1,956,702
46,688	39,181	29,485	20,890	13,328	5,979	1,895	436	85	6	4,486	3,956,384
124,284	92,524	58,782	33,954	17,506	5,371	1,103	150	30	»	1,031	1,496,739
108,924	78,159	45,684	23,889	10,411	2,876	506	107	22	4	932	1,495,042
233,208	170,683	104,466	57,843	27,917	8,247	1,609	257	52	4	1,963	2,991,781
14,961	18,337	19,203	18,888	16,037	8,417	2,926	475	58	1	223	140,258
33,541	41,771	43,714	40,377	32,515	16,710	5,612	1,076	159	6	295	297,945
48,502	60,108	62,917	59,265	48,552	25,127	8,538	1,551	217	7	518	438,203
874	598	378	206	101	25	6	3	»	1	20	8,309
1,038	779	522	283	121	73	14	7	1	»	25	11,622
1,912	1,377	900	489	222	98	20	10	1	1	45	19,931
<b>160,322</b>	<b>128,401</b>	<b>90,386</b>	<b>61,700</b>	<b>39,083</b>	<b>16,053</b>	<b>4,744</b>	<b>785</b>	<b>126</b>	<b>4</b>	<b>3,686</b>	<b>3,644,988</b>
<b>169,988</b>	<b>142,948</b>	<b>107,382</b>	<b>76,787</b>	<b>50,936</b>	<b>23,398</b>	<b>7,318</b>	<b>1,469</b>	<b>229</b>	<b>14</b>	<b>3,326</b>	<b>3,761,311</b>
<b>330,310</b>	<b>271,349</b>	<b>197,768</b>	<b>138,487</b>	<b>90,019</b>	<b>39,451</b>	<b>12,062</b>	<b>2,254</b>	<b>355</b>	<b>18</b>	<b>7,012</b>	<b>7,406,299</b>

Percentages per leeftijdsgroep.

1.01	0.85	0.60	0.43	0.27	0.11	0.04	0.01	0.00	0.00	0.13	100.00
1.35	1.14	0.89	0.63	0.40	0.19	0.06	0.01	0.00	0.00	0.11	100.00
1.18	0.99	0.75	0.53	0.34	0.15	0.05	0.01	0.00	0.00	0.11	100.00
8.30	6.18	3.93	2.27	1.17	0.36	0.08	0.01	0.00	0.00	0.07	100.00
7.29	5.23	3.06	1.60	0.70	0.19	0.03	0.01	0.00	0.00	0.06	100.00
7.79	5.70	3.49	1.93	0.93	0.28	0.05	0.01	0.00	0.00	0.07	100.00
10.67	13.07	13.69	13.47	11.43	6.00	2.09	0.34	0.04	0.00	0.16	100.00
11.26	14.03	14.67	13.55	10.91	5.61	1.88	0.36	0.05	0.00	0.10	100.00
11.07	13.73	14.36	13.52	11.08	5.73	1.95	0.35	0.05	0.00	0.12	100.00
10.52	7.20	4.55	2.48	1.22	0.30	0.07	0.035	»	0.01	0.24	100.00
8.93	6.70	4.49	2.44	1.04	0.63	0.12	0.06	0.01	»	0.22	100.00
9.59	6.91	4.52	2.45	1.11	0.49	0.10	0.05	0.00	0.00	0.22	100.00

Verhoudingen onder inwoners derzelfde leeftijdsgroep.

12.60	13.19	13.30	14.03	13.91	13.95	14.94	20.00	30.16	50.00	»	54.86
15.58	15.56	16.26	15.94	15.49	15.98	16.21	18.99	20.52	28.57	»	52.03
14.12	14.44	14.91	15.08	14.80	15.13	15.71	19.34	23.94	33.33	»	52.41
77.52	72.06	65.04	55.03	44.80	33.45	23.25	19.11	23.81	»	»	41.06
64.08	54.67	42.54	31.11	20.44	12.29	6.91	7.28	9.61	28.57	»	39.74
70.61	62.90	52.82	41.77	31.01	20.93	13.34	11.40	14.65	22.22	»	40.40
9.33	14.29	21.24	30.61	41.03	52.44	61.68	60.51	46.03	25.00	»	3.85
19.73	29.22	40.71	52.58	64.83	71.42	76.69	73.25	69.43	42.86	»	7.92
14.69	22.15	31.81	42.80	53.94	63.09	70.79	68.82	61.13	38.89	»	5.92
0.55	0.46	0.42	0.33	0.26	0.16	0.13	0.38	»	25.00	»	0.23
0.61	0.55	0.49	0.37	0.24	0.31	0.19	0.48	0.44	»	»	0.31
0.58	0.51	0.46	0.35	0.25	0.25	0.16	0.44	0.28	5.56	»	0.27

RÉPARTITION DES HABITANTS D'APRÈS LES LANGUES NATIONALES PARLÉES.  
INDEELING VAN DE INWONERS NAAR DE LANDTALEN DIE ZE SPREKEN.

A. — Habitants sans distinction d'âge. — Inwoners zonder onderscheid van leeftijd.

(Source: Recensements généraux.)

(Bron: Algemeene tellingen.)

PROVINCES.	HABITANTS PARLANT — INWONERS SPREKENDE										PERSONNES parlant deux ou les trois langues nationales. PERSONEN die twee of drie landtalen spreken.	Habitants ayant déclaré se servir le plus fréquemment de l'une des langues nationales. Inwoners die verklaard hebben zich het meest te bedienen van het Fransch. Duitsch.	PROVINCIES.
	le français seulement. enkel Fransch.	le flamand seulement. enkel Vlaamsch.	le français et le flamand. Fransch en Vlaamsch.	le français et l'allemand. Fransch en Duitsch.	les trois langues nationales. de drie landtalen.	aucune des trois langues (a). geen der drie landtalen (a).	Tot.	du français. Fransch.	du flamand. Vlaamsch.	de l'allemand. Duitsch.			
<b>1910.</b>													
Anvers . . . . .	12,280	762,414	5,048	113,606	2,660	5,651	17,857	49,152	139,774	21,124	112,107	6,543	Antwerpen.
Brabant . . . . .	382,947	603,507	3,987	381,997	14,533	1,367	18,963	62,376	416,860	182,399	226,530	7,931	Brabant.
Flandre occidentale . . . . .	31,825	669,081	165	123,938	467	192	3,197	45,270	127,794	22,059	105,330	405	West-Vlaanderen.
Flandre orientale . . . . .	9,311	934,143	256	116,889	397	401	5,233	53,705	122,920	16,107	106,319	494	Oost-Vlaanderen.
Hainaut . . . . .	1,113,783	17,283	432	49,575	2,560	50	1,028	48,201	59,213	34,769	17,934	510	Henegouwen.
Lège . . . . .	748,504	14,726	9,744	50,068	28,627	474	4,229	31,969	83,398	59,277	14,560	9,561	Luik.
Limbourg . . . . .	9,123	218,622	225	29,386	251	435	1,209	16,440	31,281	3,370	27,641	270	Limburg.
Luxembourg . . . . .	183,218	153	11,487	1,393	24,999	22	391	10,442	25,915	5,409	381	20,125	Luxemburg.
Namur . . . . .	342,379	733	71	4,430	1,399	50	440	13,338	6,325	5,455	729	141	Namen.
<b>Le Royaume . . . . .</b>	<b>2,833,334</b>	<b>3,220,662</b>	<b>31,415</b>	<b>871,288</b>	<b>74,993</b>	<b>8,652</b>	<b>52,547</b>	<b>330,893</b>	<b>1,007,480</b>	<b>349,969</b>	<b>611,531</b>	<b>45,980</b>	<b>Het Rijk.</b>
<b>1920.</b>													
Anvers . . . . .	12,642	807,043	427	133,131	369	1,065	9,520	52,766	144,085	24,769	118,942	374	Antwerpen.
Brabant . . . . .	426,912	561,565	662	458,469	4,952	250	13,271	56,518	476,042	238,595	236,916	531	Brabant.
Flandre occidentale . . . . .	30,187	621,580	41	113,267	124	76	1,919	36,493	115,386	23,416	91,947	23	West-Vlaanderen.
Flandre orientale . . . . .	11,156	919,536	96	123,606	113	118	3,269	46,431	127,106	27,412	99,931	63	Oost-Vlaanderen.
Hainaut . . . . .	1,104,521	14,724	77	57,265	1,122	27	919	41,616	59,333	39,670	19,585	78	Henegouwen.
Lège . . . . .	742,312	14,996	8,313	46,418	15,626	449	3,342	31,636	(b) 64,930	47,409	11,270	6,251	Luik.
Limbourg . . . . .	9,171	244,870	52	29,355	119	317	749	15,822	30,540	3,994	26,492	54	Limburg.
Luxembourg . . . . .	183,128	170	7,167	1,177	23,162	5	494	8,386	24,838	7,322	274	17,242	Luxemburg.
Namur . . . . .	330,746	616	28	5,125	519	29	379	10,866	6,052	5,307	710	35	Namen.
<b>Le Royaume . . . . .</b>	<b>2,850,825</b>	<b>3,185,100</b>	<b>16,863</b>	<b>967,813</b>	<b>45,206</b>	<b>2,336</b>	<b>33,862</b>	<b>303,564</b>	<b>1,048,312</b>	<b>417,894</b>	<b>605,767</b>	<b>24,651</b>	<b>Het Rijk.</b>

(a) Comprend notamment les enfants en dessous de deux ans. — (b) Les renseignements manquent pour deux communes.

(a) Met inbegrip inzonderheid van de kinderen beneden twee jaar. — (b) De gegevens ontbreken voor twee gemeenten.

RÉPARTITION DES HABITANTS D'APRÈS LES LANGUES NATIONALES PARLÉES.  
INDEELING VAN DE INWONERS NAAR DE LANDTALLEN, DIE ZE SPREKEN.

B. — Habitants âgés de 21 ans et plus. — Inwoners van 21 jaar en ouder.

(Source : Recensements généraux.) (Bron : Algemeene tellingen.)

PROVINCES.	HABITANTS PARLANT — INWONERS SPREKENDE.										PERSONNES parlant deux ou les trois langues nationales PERSONEN die twee of de drie landtalen machtig zijn	Habitants ayant déclaré se servir le plus fréquemment Inwoners die verkiest hebben zich het meest te bedienen	PROVINCIËS.		
	le français seulement. enkel Fransch.		le flamand seulement. enkel Vlaamsch.		le français et le flamand. Fransch en Vlaamsch.		le français et l'allemand. Fransch en Duitsch.		le flamand et l'allemand. Vlaamsch en Duitsch.					aucune des trois langues geen der drie landtalen	Tot.
	8,858 258,628 18,386	413,690 326,945 364,593	3,338 2,732 88	84,349 269,418 88,100	2,008 11,594 344	4,080 1,078 134	13,891 15,567 2,518	921 1,316 339	531,135 887,278 474,502						
<b>1910.</b>															
Anvers . . . . .	8,858	413,690	3,338	84,349	2,008	4,080	13,891	921	531,135	104,328	15,409	84,296	4,623	Antwerpen.	
Brabant . . . . .	258,628	326,945	2,732	269,418	11,594	1,078	15,567	1,316	887,278	297,657	133,919	157,670	6,068	Brabant.	
Flandre occidentale . . . . .	18,386	364,593	88	88,100	344	134	2,518	339	474,502	91,096	15,142	75,687	267	West-Vlaanderen.	
Flandre orientale . . . . .	6,123	523,698	191	85,826	355	315	4,180	305	620,993	90,676	11,495	78,819	362	Oost-Vlaanderen.	
Hainaut . . . . .	717,337	9,547	256	35,540	2,011	44	829	2,119	767,683	38,424	26,079	11,989	356	Henegouwen.	
Liège . . . . .	473,249	7,883	5,173	38,263	21,852	388	3,736	392	550,936	68,424	46,512	10,887	6,840	Luik.	
Limbourg . . . . .	5,994	113,826	127	22,725	201	332	1,023	72	144,300	24,281	2,504	21,595	1,182	Limburg.	
Luxembourg . . . . .	113,868	92	4,527	979	17,174	29	299	137	137,105	18,481	4,072	252	14,157	Luxemburg.	
Namur . . . . .	221,382	382	47	3,503	1,142	41	361	87	226,945	5,047	4,462	472	113	Namen.	
<b>Le Royaume . . . . .</b>	<b>1,823,825</b>	<b>1,760,656</b>	<b>16,479</b>	<b>628,703</b>	<b>56,681</b>	<b>6,441</b>	<b>42,404</b>	<b>5,688</b>	<b>4,340,877</b>	<b>734,229</b>	<b>259,594</b>	<b>441,667</b>	<b>32,968</b>	<b>Het Rijk.</b>	
<b>1920.</b>															
Anvers . . . . .	9,237	477,014	321	106,332	288	883	8,087	1,627	603,789	115,590	21,164	94,075	351	Antwerpen.	
Brabant . . . . .	309,572	334,914	575	339,143	3,592	201	12,032	1,783	1,001,812	354,968	180,636	173,862	470	Brabant.	
Flandre occidentale . . . . .	19,679	368,271	34	84,798	84	66	1,682	398	475,012	86,630	16,323	70,293	14	West-Vlaanderen.	
Flandre orientale . . . . .	7,780	567,626	69	96,623	97	106	2,780	784	670,865	99,606	20,312	79,245	49	Oost-Vlaanderen.	
Hainaut . . . . .	768,287	9,387	62	42,688	983	21	822	392	822,642	44,514	30,729	13,740	45	Henegouwen.	
Liège . . . . .	521,775	8,476	4,288	37,526	12,272	386	2,926	482	588,131	(b) 52,435	38,958	8,984	4,493	Luik.	
Limbourg . . . . .	6,132	129,516	37	23,234	91	241	692	112	160,055	24,258	2,785	21,441	32	Limburg.	
Luxembourg . . . . .	117,494	95	2,810	966	16,651	1	416	224	138,657	18,034	5,567	205	12,262	Luxemburg.	
Namur . . . . .	223,424	325	17	4,234	464	10	315	121	228,910	5,023	4,471	533	19	Namen.	
<b>Le Royaume . . . . .</b>	<b>1,983,380</b>	<b>1,890,624</b>	<b>8,213</b>	<b>735,544</b>	<b>34,522</b>	<b>1,915</b>	<b>29,752</b>	<b>5,923</b>	<b>4,689,873</b>	<b>801,058</b>	<b>320,945</b>	<b>462,378</b>	<b>17,735</b>	<b>Het Rijk.</b>	

(b) Voir page précédente. — Zie voorgaande bladzijde.





RÉPARTITION, EN 1920, DES COUPLES MARIÉS. — INDEELING VAN DE GEHUWDE PAREN IN 1920.

(Source : Recensement général.)

(Bron : Algemeene volkstelling.)

Spécifications.	Nombre de couples mariés ayant le nombre suivant d'enfants vivants Aantal gehuwde paren met het volgende aantal kinderen in leven.										Opsoomming.			
	Chiffres absolus — Absolute cijfers.													
	0	1	2	3	4	5	6	7	8	9		10 et plus. en meer	Inconnu Onbekend	
Moins d'un an . . . . .	100,123	78,375	18,466	2,301	555	234	94	51	21	13	9	4	»	Minder dan 1 jaar.
1 et 2 ans . . . . .	136,128	62,911	59,308	10,725	1,991	645	282	138	65	36	15	7	5	1 et 2 jaar.
3 et 4 » . . . . .	61,948	19,341	24,227	13,692	3,460	734	238	113	81	29	21	9	3	3 en 4 »
5 et 6 » . . . . .	57,449	16,078	19,040	13,860	5,742	1,851	553	163	83	45	23	10	1	5 en 6 »
7 à 9 » . . . . .	192,721	46,904	56,156	46,543	23,857	11,566	4,835	1,838	591	217	131	71	12	7 tot 9 »
10 à 14 » . . . . .	219,181	44,758	59,127	48,927	31,251	19,372	11,761	6,571	3,617	1,770	636	377	14	10 tot 14 »
15 à 19 » . . . . .	204,830	39,991	38,663	49,532	28,773	19,966	13,781	9,417	6,267	3,842	2,027	1,574	27	15 tot 19 »
20 à 24 » . . . . .	167,817	28,180	27,465	31,911	23,540	17,714	12,743	9,561	6,946	4,739	3,083	2,820	15	20 tot 24 »
25 ans et plus . . . . .	322,416	54,100	49,094	59,278	43,404	37,049	29,434	23,106	17,108	11,805	7,764	7,543	39	25 jaar en meer.
Durée non déclarée . . . . .	34,126	17,740	4,930	3,346	2,287	1,555	1,100	899	581	411	214	173	1,130	Duur niet aangegeven.
<b>Total des couples mariés . . . . .</b>	<b>1,496,739</b>	<b>408,348</b>	<b>338,776</b>	<b>261,215</b>	<b>164,860</b>	<b>110,686</b>	<b>74,881</b>	<b>51,949</b>	<b>35,360</b>	<b>22,907</b>	<b>13,923</b>	<b>12,588</b>	<b>1,246</b>	<b>Totaal der gehuwde paren.</b>
Moins d'un an . . . . .	100.00	78.29	18.43	2.30	0.56	0.24	0.09	0.05	0.02	0.01	0.01	0.00	»	Minder dan 1 jaar.
1 et 2 ans . . . . .	100.00	46.22	43.56	7.88	1.46	0.47	0.21	0.10	0.05	0.03	0.01	0.01	0.00	1 et 2 jaar.
3 et 4 » . . . . .	100.00	31.21	39.12	22.11	5.59	1.19	0.38	0.18	0.13	0.05	0.03	0.01	0.00	3 en 4 »
5 et 6 » . . . . .	100.00	27.99	33.14	24.13	10.00	3.22	0.96	0.28	0.14	0.08	0.04	0.02	0.00	5 en 6 »
7 à 9 » . . . . .	100.00	24.34	29.14	24.15	12.38	6.00	2.51	0.95	0.31	0.11	0.07	0.04	0.00	7 tot 9 »
10 à 14 » . . . . .	100.00	20.42	22.87	22.32	14.26	8.84	5.37	3.00	1.65	0.81	0.29	0.17	0.00	10 tot 14 »
15 à 19 » . . . . .	100.00	19.51	18.87	19.79	14.05	9.75	6.73	4.60	3.06	1.88	0.99	0.76	0.01	15 tot 19 »
20 à 24 » . . . . .	100.00	16.79	16.36	18.48	14.03	10.56	7.59	5.70	4.14	2.82	1.84	1.68	0.01	20 tot 24 »
25 ans et plus . . . . .	100.00	16.78	12.62	15.60	13.46	11.49	9.13	7.19	5.31	3.66	2.41	2.34	0.01	25 jaar en meer.
Durée non déclarée . . . . .	100.00	51.98	13.58	9.80	6.70	4.56	3.40	2.63	1.70	1.20	0.63	0.51	3.31	Duur niet aangegeven.
<b>Total des couples mariés . . . . .</b>	<b>100.00</b>	<b>27.28</b>	<b>22.63</b>	<b>17.46</b>	<b>11.01</b>	<b>7.40</b>	<b>5.01</b>	<b>3.47</b>	<b>2.36</b>	<b>1.53</b>	<b>0.93</b>	<b>0.84</b>	<b>0.06</b>	<b>Totaal der gehuwde paren.</b>
Antwerpen . . . . .	200,083	51,991	41,072	33,068	22,228	15,689	11,230	8,504	6,215	4,276	2,863	2,511	436	Antwerpen.
Brabant . . . . .	322,506	102,652	78,058	54,862	31,562	19,663	12,913	8,817	6,079	3,784	2,216	1,757	143	Brabant.
Flandre occidentale . . . . .	141,492	35,198	23,399	20,871	16,587	13,580	10,298	7,476	5,357	3,716	2,383	2,434	103	West-Vlaanderen.
Flandre orientale . . . . .	202,685	49,800	38,232	31,029	23,326	18,035	13,522	10,178	7,156	4,930	3,007	3,299	171	Oost-Vlaanderen.
Hainaut . . . . .	284,334	80,186	58,618	31,260	16,713	9,186	5,993	2,865	1,547	808	500	21	Henegouwen.	
Liège . . . . .	183,562	53,891	45,774	33,547	19,802	12,275	7,395	4,805	2,782	1,558	831	584	318	Luik.
Limbourg . . . . .	46,979	9,621	6,584	6,275	5,410	5,005	4,196	3,362	2,599	1,808	1,127	989	24	Limburg.
Luxembourg . . . . .	39,795	8,435	7,356	7,430	5,303	4,003	2,790	1,830	1,249	688	380	311	20	Luxemburg.
Namur . . . . .	75,402	19,217	18,121	15,515	9,382	5,723	3,351	1,884	1,088	600	308	203	10	Namen.
<b>Le Royaume . . . . .</b>	<b>1,496,739</b>	<b>408,348</b>	<b>338,776</b>	<b>261,215</b>	<b>164,860</b>	<b>110,686</b>	<b>74,881</b>	<b>51,949</b>	<b>35,360</b>	<b>22,907</b>	<b>13,923</b>	<b>12,588</b>	<b>1,246</b>	<b>Het Rijk.</b>

B. — Répartition par province — Indeeeling per provincie.

34 RÉPARTITION DES HABITANTS AU 31 DÉCEMBRE 1920, D'APRÈS LA PROFESSION.  
INDEELING VAN DE INWONERS OP 31 DECEMBER 1920, NAAR HET BEROEP.

A. — RÉPARTITION D'APRÈS LA CONDITION — INDEELING NAAR DEN STAND.

(Source : Recensement général.)

(Bron : Algemeene telling.)

PROFESSIONS.	Patrons Bazen.	Em- ployés. Bedien- den.	Ouvriers. Werklieden	Total — Totaal.			Aidants Helpers	BEROEPEN.
				Hombres Mannen	Femmes Vrouwen	Tot.		
I. — <i>Agricult. et forêts.</i> jardin., cult. maraich., arboric., hortic., etc.. Agriculture et élevage .. Forêts ..	8,918 242,983 550	152 509 108	11,442 206,596 6,400	19,151 378,404 6,977	1,361 71,684 81	20,512 450,088 7,058	1,751 131,037 127	I. — <i>Bosch- en landbouw.</i> Tuinbouw, groenteteelt, boomkweekerij, enz. Landbouw en veeteelt. Boschbouw.
<b>Total.</b>	<b>252,451</b>	<b>769</b>	<b>224,438</b>	<b>404,532</b>	<b>73,126</b>	<b>477,658</b>	<b>132,915</b>	<b>Totaal.</b>
II. — <i>Pêche.</i> Pêche maritime .. Pêche en eau douce, pisciculture, etc. . . .	341 104	47 6	2,161 247	4,511 338	38 19	2,549 357	35 6	II. — <i>Visscherij.</i> Zeevisscherij. Riviervisscherij, visch- teelt, enz.
<b>Total.</b>	<b>445</b>	<b>53</b>	<b>2,408</b>	<b>2,849</b>	<b>57</b>	<b>2,906</b>	<b>41</b>	<b>Totaal.</b>
III. — <i>Industrie.</i> Mines .. Carrières .. Métaux bruts .. Métaux façonnés .. Céramique .. Verrière .. Chimique .. Alimentaire .. Textile .. Du vêtement .. Construction .. Bois et ameublement ..	524 1,683 774 16,055 934 326 1,638 22,384 6,499 40,410 20,461 29,843	4,824 1,349 4,600 10,440 587 1,159 3,457 4,775 4,631 2,133 2,384 1,588	176,298 39,917 58,117 172,099 24,017 28,185 28,462 50,969 185,747 122,281 162,929 99,708	172,382 41,974 61,498 189,866 22,709 25,336 28,470 70,261 89,453 33,793 183,273 126,044	9,264 975 1,993 8,728 2,829 4,334 5,087 7,867 107,424 131,031 2,501 5,095	181,646 42,949 63,491 198,594 25,538 29,670 33,557 78,128 196,877 164,824 185,774 131,139	381 413 726 3,958 368 188 352 3,578 1,355 3,255 4,259 3,857	Mijnen. Groeven. Onbewerkt metaal. Bewerkt metaal. Aardewerkindustrie. Glasnijverheid Chemische nijverheid. Voedingswarenbereid. Textielnijverheid. Kledingindustrie. Bouwbedrijf. Houtbewerking en meubelmakerij.
Peaux et cuirs .. Tabac .. Papier .. Livre .. Art et précision ..	15,748 1,321 762 2,487 5,063	1,637 652 946 902 1,231	38,162 13,595 11,743 14,888 25,322	46,326 8,765 9,007 16,415 28,249	9,221 6,803 4,444 1,862 3,367	55,547 15,568 13,451 18,277 31,616	1,034 91 159 207 490	Huiden- en lederindustr. Tabaksbewerking. Papiernijverheid. Boekdruk. en boekbind. Kunst en juistheidswerk
<b>Total.</b>	<b>166,912</b>	<b>47,295</b>	<b>1,252,439</b>	<b>1,153,821</b>	<b>312,825</b>	<b>1,466,646</b>	<b>24,671</b>	<b>Totaal.</b>
IV. — <i>Commerce.</i> Achat, vente et location des produits indus- triels et agricoles ..	149,364	31,379	30,581	136,258	75,066	211,324	13,867	IV. — <i>Handel.</i> Aan- en verkoop en verhuur van de landbouw- en nijver- heidsproducten. Bank- en verzekerings- wezen, vervoer- en ho- telbedrijf.
Banques, assurances, transports, ind. hô- telière, etc. . . . .	70,994	109,766	174,256	302,539	52,477	355,016	7,998	
<b>Total.</b>	<b>220,358</b>	<b>141,145</b>	<b>204,837</b>	<b>438,797</b>	<b>127,543</b>	<b>566,340</b>	<b>21,865</b>	<b>Totaal.</b>
V. — <i>Profess. libérales</i> Art de guérir .. Sciences, lettres et arts ..	— —	— —	— —	9,661 29,117	6,108 19,804	15,769 48,931	— —	V. — <i>Vrije beroepen.</i> Geneeskunde. Letteren, kunsten en wetenschappen. Eerediensten. Andere vrije beroepen.
Cultes .. Autres profess. libér. . .	— —	— —	— —	16,455 11,410	22,637 815	39,092 12,225	— —	
<b>Total.</b>	—	—	—	<b>66,653</b>	<b>49,364</b>	<b>116,017</b>	—	<b>Totaal.</b>
VI. — <i>Fonctions pub.</i> Pouvoir judiciaire .. Personnel enseignant .. Armée .. Fonction. et employés d'administration .. Services publics : eaux, voirie, etc. . . . .	— — — — — —	— — — — — —	— — — — — —	3,195 13,032 68,560 51,431 13,638	226 15,302 252 3,969 1,039	3,421 28,334 68,812 55,400 14,677	— — — — —	VI. — <i>Openb. ambten.</i> Rechtswezen. Onderwijs. personeel. Leger. Ambtenaren en beamb- ten der administratie. Openb. diensten : wa- tervoorziening, we- gendienst, enz. Instell. van onderstand.
Institutions d'assistance. <b>Total.</b>	— —	— —	— —	1,926	467	2,393	—	<b>Totaal.</b>
VII. — <i>Service de la maison, des biens et des personnes.</i> Garde et gestion de pro- priétés .. Service domestique et des personnes .. Soins personnels ..	— — — —	— — — —	— — — —	7,572 25,146 7,089	687 118,336 1,251	8,259 143,482 8,340	— — —	VII. — <i>Huis-, erf- en personendienst.</i> Bewaking en beheer van goederen. Huis- en personen- dienst. Persoonlijke verzorging.
<b>Total.</b>	—	—	—	<b>39,807</b>	<b>120,274</b>	<b>160,081</b>	—	<b>Totaal.</b>
VIII. — <i>Professions non déterminées ou non lucratives . . . . .</i>	—	—	—	98,696	71,833	170,529	—	VIII. — <i>Niet bepaalde of niet winstgevende beroepen.</i>
<b>Total général.</b>	<b>640,166</b>	<b>189,262</b>	<b>1,684,122</b>	<b>2,356,937</b>	<b>776,277</b>	<b>3,133,214</b>	<b>179,492</b>	<b>Algemeen totaal.</b>

RÉPARTITION DES HABITANTS AU 31 DÉCEMBRE 1920, D'APRÈS LA PROFESSION. 35

INDEELING VAN DE INWONERS OP 31 DECEMBER 1920, NAAR HET BEROEP.

A. — RÉPARTITION D'APRÈS LA CONDITION (suite). — INDEELING NAAR DEN STAND (vervolg).

PROFES- SIONS.	Patrons. Bazen.		Employés. Bedienden.		Ouvriers. Werklieden.		TOTAL — TOTAAL			BEROEPEN.
	Hommes. Mannen.	Femmes. Vrouwen.	Hommes. Mannen.	Femmes. Vrouwen.	Hommes. Mannen.	Femmes. Vrouwen.	Hommes. Mannen.	Femmes. Vrouwen.	Tot.	
Agriculture et forêts . . . . .	214,012	38,439	647	122	189,873	34,565	404,532	73,126	477,658	Bosch- en landbouw.
Pêche . . . . .	437	8	49	4	2,363	45	2,849	57	2,906	Visscherij.
Industrie . . . . .	130,949	35,963	39,350	7,945	983,522	268,917	1,153,821	312,825	1,466,646	Nijverheid.
Commerce . . . . .	131,764	88,594	116,398	24,747	190,635	14,202	438,797	127,543	566,340	Handel.
<b>Total.</b>	<b>477,162</b>	<b>163,004</b>	<b>156,444</b>	<b>32,818</b>	<b>1,366,393</b>	<b>317,729</b>	<b>1,999,999</b>	<b>513,551</b>	<b>2,513,550</b>	<b>Totaal.</b>

B. — RÉPARTITION PAR PROVINCE. — INDEELING PER PROVINCIE.

PROFESSIONS.	Antwer- pen.	Brabant	West- Vlaan- deren.	Oost- Vlaan- deren.	Hainaut	Liège.	Limburg	Luxem- bourg.	Namur.	BEROEPEN.
	Anvers.		Flandre occiden- tale.	Flandre orien- tale.	Hene- gouwen.	Luik	Lim- bourg.	Luxem- bourg.	Namen.	
<b>Hommes — Mannen.</b>										
Agriculture et fo- rêts . . . . .	43,463	70,182	61,415	78,909	44,361	27,084	32,564	24,059	23,560	Bosch- en land- bouw.
Pêche . . . . .	193	136	2,109	138	176	66	10	6	16	Visscherij.
Industrie . . . . .	133,394	202,212	115,117	150,974	279,470	179,713	26,773	17,005	45,681	Nijverheid.
Commerce . . . . .	87,448	118,034	33,098	49,066	61,778	48,666	9,534	11,600	20,618	Handel.
Professions libér. Fonctions publi- ques . . . . .	8,709	20,167	5,003	7,875	9,126	8,260	1,996	1,939	3,577	Vrije beroepen.
Service de la maison, des biens et des personnes . . . . .	26,741	39,914	11,922	18,414	16,675	17,959	6,574	5,263	8,419	Openbare ambten.
Professions non déterminées ou non lucratives . . . . .	4,193	11,181	3,872	4,816	5,300	4,523	1,618	1,631	2,673	Huis-, erf- en per- sonen- dienst.
<b>Total.</b>	<b>312,966</b>	<b>485,184</b>	<b>242,783</b>	<b>321,895</b>	<b>434,498</b>	<b>297,974</b>	<b>82,055</b>	<b>65,802</b>	<b>112,507</b>	<b>Totaal.</b>
<b>Femmes — Vrouwen.</b>										
Agriculture . . . . .	8,646	13,319	11,924	13,935	8,343	5,778	5,873	2,687	2,622	Landbouw.
Pêche . . . . .	11	5	28	—	10	3	1	—	1	Visscherij.
Industrie . . . . .	33,230	58,916	43,112	79,944	42,564	40,783	3,125	3,718	7,451	Nijverheid.
Commerce . . . . .	19,325	27,307	14,407	18,661	21,333	19,301	2,123	1,640	3,555	Handel.
Professions libér. Fonctions publi- ques . . . . .	4,767	10,733	6,248	9,384	7,792	5,589	1,704	1,278	1,580	Vrije beroepen.
Service de la maison, des biens et des personnes . . . . .	3,746	5,782	1,836	2,631	3,015	2,808	484	545	759	Openbare bedie- ningen.
Professions non déterminées ou non lucratives . . . . .	22,465	29,095	13,467	17,939	15,603	10,911	4,329	2,363	4,102	Huis-, erf- en personen- dienst.
<b>Total.</b>	<b>100,308</b>	<b>163,809</b>	<b>95,948</b>	<b>150,404</b>	<b>112,093</b>	<b>95,800</b>	<b>18,875</b>	<b>14,618</b>	<b>24,614</b>	<b>Totaal.</b>
<b>Total général — Algemeen totaal.</b>										
Agriculture . . . . .	52,109	83,501	73,339	92,844	52,704	32,862	38,437	26,746	26,182	Landbouw.
Pêche . . . . .	204	141	2,137	138	186	69	11	6	17	Visscherij.
Industrie . . . . .	166,624	261,128	158,229	230,918	322,034	220,496	29,898	20,723	53,132	Nijverheid.
Commerce . . . . .	106,773	145,341	47,505	67,727	83,111	67,967	11,657	13,240	24,173	Handel.
Professions libé- rales . . . . .	13,476	30,900	11,251	17,259	16,918	13,849	3,700	3,217	5,157	Vrije beroepen.
Fonctions publi- ques . . . . .	30,487	45,696	13,758	21,045	19,690	20,767	7,058	5,808	9,178	Openbare bedie- ningen.
Service de la maison, des biens et des personnes . . . . .	26,658	40,276	17,339	22,755	20,903	15,434	5,947	3,994	6,775	Huis-, erf- en personendienst.
Professions non déterminées ou non lucratives . . . . .	16,943	42,010	15,173	19,613	31,045	22,330	4,222	6,686	12,507	Niet bepaalde of niet winstge- vende beroepen.
<b>Total.</b>	<b>413,274</b>	<b>648,993</b>	<b>338,731</b>	<b>472,299</b>	<b>546,591</b>	<b>393,774</b>	<b>100,930</b>	<b>80,420</b>	<b>137,121</b>	<b>Totaal.</b>
Aidants . . . . .	22,310	33,514	15,785	36,042	22,812	15,026	10,298	14,170	9,403	Helpers.
Personnes sans profession . . . . .	45,880	50,967	45,003	86,344	52,622	43,862	20,800	9,508	18,331	Personen zonder beroep.

MOUVEMENT DE LA POPULATION ET DE L'ÉTAT CIVIL (e).  
BEWEGING DER BEVOLKING EN VAN DEN BURGERLIJKEN STAND (e).

(Source : Off. centr. de Statistique).

(Bron : Centr. Dienst v. d. Statistiek).

ANNÉES JAREN	Habitants au 31 décembre	Naissances de fait (b)	Décès de fait (b)	Excédent des naissances sur les décès	Mort-nés et autres en- fants présentés sans vie.	MARIA GES HUWELIJKEN	DIVORCES ECHTSCHIEDINGEN	PROPORTIONS par 1.000 habitants. VERHOUDINGEN tot 1.000 inwoners.		
	Inwoners op 31 December	Feitelijke geboorten (b)	Feitelijke sterfte (b)	Overschot der geboorten op de sterfte	Doodgeborenen en and. levenloos aangev. kind.			Nais- sances. Ge- boorten.	Décès Sterf- gevallen.	Marriages Huwe- lijken.
1830 (a)	4,076,513	131,676	104,229	27,447	...	26,484	4	32.30	25.57	6.50
1846*	4,337,196	119,610	107,835	11,775	5,176	25,670	29	27.58	24.86	5.92
1850	4,426,205	131,416	92,820	38,596	6,318	33,762	29	29.69	20.97	7.63
1856*	4,529,460	134,187	97,395	36,792	6,136	32,926	42	29.62	21.50	7.27
1860	4,731,996	144,668	92,871	51,797	6,978	35,112	55	30.57	19.63	7.42
1866*	4,827,833	158,010	151,116	6,894	7,945	37,783	70	32.73	31.30	7.83
1870	5,087,826	164,572	118,359	46,213	7,577	35,263	81	32.35	23.26	6.93
1876*(d)	5,336,185	176,915	116,787	60,128	7,930	38,228	135	33.15	21.89	7.16
1880*	5,520,009	171,864	123,323	48,541	8,064	38,926	214	31.13	22.34	7.05
1885	5,853,278	175,043	117,775	57,268	8,524	39,910	230	29.91	20.12	6.82
1890*	6,069,321	176,595	126,545	50,050	8,224	44,596	373	29.10	20.85	7.35
1894	6,341,958	181,466	118,213	63,253	8,572	47,735	477	28.61	18.64	7.53
1895	6,410,783	183,015	125,148	57,867	8,627	49,712	492	28.55	19.52	7.75
1896	6,495,886	188,533	113,748	74,785	9,188	52,585	548	29.02	17.51	8.10
1897	6,586,593	190,987	113,586	77,401	8,768	54,198	625	29.00	17.25	8.23
1898	6,669,732	190,921	117,457	73,464	8,891	55,444	747	28.62	17.61	8.32
1899	6,744,532	194,268	126,963	67,305	8,902	55,765	563	28.80	18.82	8.27
1900*	6,693,548	193,789	129,046	64,743	9,001	57,711	690	28.95	19.28	8.62
1901	6,799,999	200,077	116,077	84,000	9,263	57,131	821	29.42	17.17	8.40
1902	6,896,079	195,871	119,330	76,541	8,975	56,157	703	28.40	17.30	8.11
1903	6,985,219	192,301	118,675	73,626	8,569	54,946	734	27.53	16.99	7.87
1904	7,074,910	191,721	119,506	72,215	8,612	56,740	932	27.10	16.89	8.02
1905	7,160,547	187,437	118,343	69,094	8,592	56,679	901	26.18	16.53	7.92
1906	7,238,622	186,271	118,884	67,387	8,508	58,388	618	25.73	16.42	8.07
1907	7,317,561	185,138	115,347	69,791	8,311	58,660	841	25.30	15.76	8.02
1908	7,386,444	183,834	121,964	61,870	8,563	57,564	892	24.89	16.51	7.79
1909	7,451,903	176,431	117,571	58,860	8,269	57,126	1,039	23.68	15.78	7.67
1910*	7,423,784	176,413	112,826	63,587	8,008	58,776	1,089	23.72	15.20	7.92
1911	7,490,411	171,802	122,843	48,959	7,557	59,370	1,081	22.94	16.40	7.93
1912	7,571,387	171,187	112,378	58,809	7,789	61,278	1,159	22.61	14.84	8.09
1913	7,638,757	171,099	111,227	59,872	7,836	61,096	1,207	22.40	14.56	8.00
1914	7,684,492	156,389	108,720	47,669	(c)	41,095	(c)	20.35	14.14	5.34
1915	7,709,197	124,291	100,674	23,617	(c)	24,654	(c)	16.12	13.06	3.19
1916	7,692,617	99,360	101,044	1,684	(c)	30,458	(c)	12.92	13.13	3.95
1917	7,642,054	86,675	124,824	38,149	(c)	32,974	(c)	11.34	16.33	4.31
1918	7,555,576	85,056	157,340	72,284	(c)	43,558	(c)	11.26	20.82	5.76
1919	7,577,027	123,314	113,732	9,582	5,777	97,084	623	16.27	15.01	12.81
1920*	7,495,569	163,738	102,505	61,233	7,967	106,514	2,195	22.11	13.84	14.38
1921	7,482,133	163,333	192,908	60,425	8,231	88,456	3,665	21.83	13.76	11.83
1922	7,539,568	153,611	106,615	46,996	7,782	82,806	3,718	20.37	14.14	10.98
1923	7,606,820	155,474	100,084	55,390	7,514	79,786	3,253	20.44	13.16	10.49
1924	7,684,474	153,138	99,653	53,485	7,023	80,088	2,956	19.93	12.96	10.42
1925	7,811,876	154,298	102,189	52,109	6,656	74,761	2,503	19.75	13.08	9.57
1926	7,874,601	149,943	104,742	45,201	6,436	72,517	2,349	19.04	13.30	9.21
1927	7,932,077	145,275	106,751	38,524	6,127	71,921	2,351	18.32	13.46	9.07
1928	8,003,269	146,981	105,915	41,066	6,275	71,485	2,351	18.36	13.23	8.93
1929	8,060,189	146,206	120,782	25,424	6,183	71,811	2,134	18.14	14.99	8.91
1930	8,092,004	151,406	107,468	43,938	6,268	71,624	2,491	18.71	13.28	8.86
1931	8,159,185	148,538	108,017	40,521	6,183	66,168	2,531	18.21	13.24	8.11
1932	8,213,449	144,835	108,226	36,609	5,850	62,186	2,522	17.64	13.18	7.57
1933	8,247,950	135,769	108,377	27,392	5,662	65,098	2,616	16.46	13.14	7.89

(\*) Recensement. — (a) Y compris la population et le mouvement de l'état civil des parties des provinces de Limbourg et de Luxembourg cédées à la Hollande par les traités du 19 avril 1839. — (b) Mort-nés non compris. Pour les années 1914 à 1918, naissances et décès de droit. — (c) Non relevés. — (d) Le recensement de 1876 n'a comporté qu'un simple dénombrement de la population. — (e) Y compris à partir de 1925 les cantons rédimés.

(\*) Volkstelling. — (a) Met inbegrip van de bevolking en de beweging van den burgerlijken stand der bij de verdragen van 19 April 1839 aan Nederland afgestane gedeelten der provincies Limburg en Luxemburg. — (b) Doodgeborenen niet inbegrepen. Voor de jaren 1914 tot 1918, geboorten en sterfte onder de werkelijke bevolking. — (c) Niet opgenomen. — (d) De telling van 1876 bestond slechts in een eenvoudige opnoeming van de bevolking. — (e) Met inbegrip van 1925 af van de terugverkregen kantons.

NAISSANCES ET DÉCÈS

(POPULATION DE RÉSIDENCE HABITUELLE)

GEBOORTEN EN STERFTE

(BEVOLKING VAN GEWOON VERBLIJF)

(Source : Off. centr. de Statist.)

(Bron : Centr. Dienst v. d. Stat.)

Arrondissements administratifs.	Moyenne annuelle Jaarlijksch middental 1921-1925		Moyenne annuelle Jaarlijksch middental 1926-1930		1932		1933		Administratieve arrondissementen.
	Naissances Geboorten.	Décès Sterfgeval.	Naissances Geboorten.	Décès Sterfgeval.	Naissances Geboorten.	Décès Sterfgeval.	Naissances Geboorten.	Décès Sterfgeval.	
	<b>Anvers.</b>								
Anvers . . . . .	13,734	7,794	13,444	8,143	12,709	8,014	11,955	8,093	Antwerpen.
Malines . . . . .	5,142	2,666	4,981	2,784	4,848	2,848	4,616	2,710	Mechelen.
Turnhout . . . . .	5,412	2,146	5,761	2,325	6,211	2,223	5,768	2,210	Turnhout.
<b>Total</b>	<b>24,288</b>	<b>12,606</b>	<b>24,186</b>	<b>13,252</b>	<b>23,768</b>	<b>13,085</b>	<b>22,339</b>	<b>13,013</b>	<b>Totaal.</b>
<b>Brabant.</b>									<b>Brabant.</b>
Bruxelles . . . . .	18,470	13,691	16,942	15,004	16,549	15,297	15,828	15,638	Brussel.
Louvain . . . . .	6,974	3,558	6,443	3,698	6,367	3,610	5,853	3,585	Leuven.
Nivelles . . . . .	3,026	2,349	2,722	2,437	2,550	2,408	2,342	2,416	Nijvel.
<b>Total</b>	<b>28,470</b>	<b>19,598</b>	<b>26,107</b>	<b>21,139</b>	<b>25,466</b>	<b>21,315</b>	<b>24,023</b>	<b>21,639</b>	<b>Totaal.</b>
<b>Flandre occidentale.</b>									<b>West-Vlaanderen.</b>
Bruges . . . . .	3,887	2,319	3,534	2,192	3,516	2,160	3,513	2,206	Brugge.
Courtrai . . . . .	5,286	2,955	5,340	3,056	5,511	2,860	5,266	3,004	Kortrijk.
Dixmude . . . . .	1,210	676	1,059	674	1,036	644	988	677	Dixmuide.
Furnes . . . . .	952	599	843	542	812	527	755	560	Veurne.
Ostende . . . . .	2,288	1,268	2,009	1,233	2,058	1,282	1,944	1,201	Oostende.
Roulers . . . . .	2,781	1,535	2,578	1,506	2,727	1,367	2,624	1,507	Rousselaere.
Thielt . . . . .	1,714	1,002	1,662	966	1,807	904	1,690	946	Thielt.
Ypres . . . . .	2,710	1,465	2,601	1,584	2,542	1,548	2,319	1,721	Ieper.
<b>Total</b>	<b>20,828</b>	<b>11,819</b>	<b>19,626</b>	<b>11,753</b>	<b>20,009</b>	<b>11,292</b>	<b>19,099</b>	<b>11,822</b>	<b>Totaal.</b>
<b>Flandre orientale.</b>									<b>Oost-Vlaanderen.</b>
Alost . . . . .	5,136	2,736	4,995	2,917	5,226	2,762	4,867	2,805	Aalst.
Audenarde . . . . .	2,341	1,438	2,253	1,448	2,218	1,414	2,144	1,538	Audenaarde.
Eecloo . . . . .	1,433	900	1,393	896	1,512	888	1,466	907	Eecloo.
Gand . . . . .	7,506	5,760	6,940	5,606	7,123	5,811	7,003	5,953	Gent.
Saint-Nicolas . . . . .	4,070	2,359	3,027	2,215	3,651	2,208	3,594	2,123	Sint-Niklaas.
Termonde . . . . .	3,500	1,875	3,282	1,856	3,305	1,805	3,252	1,833	Dendermonde.
<b>Total</b>	<b>23,986</b>	<b>15,068</b>	<b>22,490</b>	<b>14,938</b>	<b>23,095</b>	<b>14,888</b>	<b>22,326</b>	<b>15,159</b>	<b>Totaal.</b>
<b>Hainaut.</b>									<b>Henegouwen.</b>
Ath . . . . .	1,364	1,272	1,215	1,303	1,120	1,209	968	1,299	Aat.
Charleroi . . . . .	7,866	5,841	6,908	6,390	6,033	6,274	5,192	6,005	Charleroi.
Mons . . . . .	4,789	3,470	4,120	3,709	3,850	3,672	3,269	3,693	Bergen.
Soignies . . . . .	2,845	2,184	2,521	2,309	2,425	2,375	2,105	2,252	Zinnik.
Thuin . . . . .	2,555	1,895	2,276	2,020	2,089	1,965	1,885	2,024	Thuin.
Tournai . . . . .	2,683	2,193	2,355	2,318	2,280	2,226	2,053	2,308	Doornik.
<b>Total</b>	<b>22,102</b>	<b>16,855</b>	<b>19,395</b>	<b>18,049</b>	<b>17,797</b>	<b>17,721</b>	<b>15,472</b>	<b>17,581</b>	<b>Totaal.</b>
<b>Liège.</b>									<b>Luik.</b>
Huy . . . . .	1,624	1,330	1,441	1,403	1,268	1,302	1,155	1,417	Hoei.
Liège . . . . .	8,479	7,069	7,799	7,619	7,377	7,579	6,513	7,712	Luik.
Verviers . . . . .	3,317	2,514	4,098	3,366	3,847	3,454	3,724	3,108	Verviers.
Waremme . . . . .	1,364	960	1,210	979	1,080	937	1,005	973	Borgworm.
<b>Total</b>	<b>14,784</b>	<b>11,873</b>	<b>14,548</b>	<b>13,367</b>	<b>13,572</b>	<b>13,272</b>	<b>12,397</b>	<b>13,210</b>	<b>Totaal.</b>
<b>Limbourg.</b>									<b>Limburg.</b>
Hasselt . . . . .	4,288	1,754	4,800	1,882	5,043	1,936	4,747	1,927	Hasselt.
Maeseyck . . . . .	2,402	935	2,699	957	2,866	1,026	2,766	899	Maeseyck.
Tongres . . . . .	2,830	1,450	2,891	1,472	2,937	1,477	2,791	1,339	Tongeren.
<b>Total</b>	<b>9,520</b>	<b>4,139</b>	<b>10,390</b>	<b>4,311</b>	<b>10,846</b>	<b>4,439</b>	<b>10,304</b>	<b>4,165</b>	<b>Totaal.</b>
<b>Luxembourg.</b>									<b>Luxemburg.</b>
Arlon . . . . .	826	523	807	552	665	551	668	515	Aarlen.
Bastogne . . . . .	853	540	818	524	702	501	733	481	Bastenaken.
Marche . . . . .	838	617	782	617	736	648	686	626	Marche.
Neufchâteau . . . . .	1,168	734	1,080	767	1,013	744	965	735	Neufchâteau.
Virton . . . . .	782	594	760	643	651	609	626	576	Virton.
<b>Total</b>	<b>4,467</b>	<b>3,008</b>	<b>4,247</b>	<b>3,103</b>	<b>3,767</b>	<b>3,053</b>	<b>3,678</b>	<b>2,933</b>	<b>Totaal.</b>
<b>Namur.</b>									<b>Namen.</b>
Dinant . . . . .	1,633	1,292	1,511	1,301	1,416	1,276	1,374	1,330	Dinant.
Namur . . . . .	3,856	2,903	3,474	3,004	3,154	2,934	2,872	2,946	Namen.
Philippeville . . . . .	1,057	860	989	900	934	946	870	842	Philippeville.
<b>Total</b>	<b>6,546</b>	<b>5,055</b>	<b>5,974</b>	<b>5,205</b>	<b>5,504</b>	<b>5,156</b>	<b>5,116</b>	<b>5,118</b>	<b>Totaal.</b>
<b>Le Royaume.</b>	<b>154,991</b>	<b>100,021</b>	<b>146,963</b>	<b>105,117</b>	<b>143,824</b>	<b>104,221</b>	<b>134,754</b>	<b>104,640</b>	<b>Het Rijk.</b>



NAISSANCES DE FAIT PAR PROVINCE ET PAR SEXE (a).  
FEITELIJRE GEBOORTEN PER PROVINCIE EN PER GESLACHT (a).

39

(Source : Off. centr. de Statist.)

(Bron : Centr. Dienst v. d. Stat.)

PROVINCES	Sexe masculin. Mannelijk geslacht.	Sexe féminin. Vrouwelijk geslacht.	Tot.	Naissances légitimes. Wettige geboorten.	Naissances illégitimes. Onwettige geboorten.	PROVINCIES
<b>1932</b>						
Anvers. . . . .	12,106	11,738	23,844	22,941	903	Antwerpen.
Brabant . . . . .	12,800	12,508	25,308	23,883	1,425	Brabant.
Flandre occidentale . .	10,355	9,938	20,293	19,922	371	West-Vlaanderen.
Flandre orientale . . .	11,880	11,303	23,243	22,628	615	Oost-Vlaanderen.
Hainaut . . . . .	9,178	8,802	17,980	17,246	734	Henegouwen.
Liège . . . . .	7,023	6,707	13,730	13,039	691	Luik.
Limbourg . . . . .	5,657	5,298	10,955	10,741	214	Limburg.
Luxembourg . . . . .	1,956	1,858	3,814	3,757	57	Luxemburg.
Namur . . . . .	2,908	2,760	5,668	5,545	123	Namen.
<b>Le Royaume . .</b>	<b>73,863</b>	<b>70,972</b>	<b>144,835</b>	<b>139,702</b>	<b>5,133</b>	<b>Het Rijk.</b>
<b>1933</b>						
Anvers. . . . .	11,505	10,947	22,452	21,727	725	Antwerpen.
Brabant . . . . .	12,341	11,584	23,925	22,693	1,232	Brabant.
Flandre occidentale . .	9,957	9,408	19,365	19,046	319	West-Vlaanderen.
Flandre orientale . . .	11,515	10,918	22,433	21,933	500	Oost-Vlaanderen.
Hainaut . . . . .	8,059	7,547	15,606	15,020	586	Henegouwen.
Liège . . . . .	6,519	6,128	12,647	12,080	567	Luik.
Limbourg . . . . .	5,293	5,119	10,412	10,244	168	Limburg.
Luxembourg . . . . .	1,866	1,816	3,682	3,617	65	Luxemburg.
Namur . . . . .	2,673	2,574	5,247	5,135	112	Namen.
<b>Le Royaume . .</b>	<b>69,728</b>	<b>66,041</b>	<b>135,769</b>	<b>131,495</b>	<b>4,274</b>	<b>Het Rijk.</b>
Moyennes annuelles	1871-1880. 87,850	83,910	171,760	159,389	12,371	1871-1880
	1881-1890. 89,829	85,999	175,828	160,934	14,894	1881-1890
	1891-1900. 95,394	91,150	186,544	170,872	15,672	1891-1900
	1901-1910. 95,830	91,719	187,549	175,293	12,256	1901-1910
	1911-1920. 69,241	66,050	135,291	(b)	(b)	1911-1920
	1921-1925. 79,874	76,097	155,971	147,125	8,846	1921-1925
	1926-1930. 75,565	72,397	147,962	141,504	6,458	1926-1930
1929 . . . . .	74,533	71,673	146,206	140,031	6,175	1929.
1930 . . . . .	77,524	73,882	151,406	145,295	6,111	1930.
1931 . . . . .	75,939	72,599	148,538	143,027	5,511	1931.

NAISSANCES DE FAIT PAR MOIS ET PAR SEXE (a).  
FEITELIJKE GEBOORTEN PER MAAND EN PER GESLACHT (a).

(Source : Idem.)

(Bron : Id.)

Sexe.	Janvier. Januari.	Février. Februari.	Mars. Maart.	Avril. April.	Mai. Mei.	Juin. Juni.	Juillet. Juli.	Août. Augustus.	Septembre. September.	Octobre. October.	Novembre. November.	Décembre. December.	L'année. Het jaar.	Geslacht
<b>1932</b>														
Garçons	6,560	6,491	6,775	6,249	6,556	6,207	6,150	6,224	5,810	5,801	5,379	5,661	73,863	Jongens.
Filles . .	6,766	6,354	6,598	6,135	6,040	5,920	6,007	5,962	5,629	5,539	5,199	5,423	70,972	Meisjes.
<b>Total</b>	<b>12,726</b>	<b>12,845</b>	<b>13,373</b>	<b>12,384</b>	<b>12,596</b>	<b>12,127</b>	<b>12,157</b>	<b>12,186</b>	<b>11,439</b>	<b>11,340</b>	<b>10,578</b>	<b>11,084</b>	<b>144,835</b>	<b>Totaal.</b>
<b>1933</b>														
Garçons	6,127	5,806	6,436	5,941	6,267	5,709	6,035	5,935	5,558	5,373	5,029	5,452	69,728	Jongens.
Filles . .	5,790	5,635	6,053	5,593	5,960	5,351	5,669	5,631	5,220	5,173	4,825	5,141	66,041	Meisjes.
<b>Total.</b>	<b>11,917</b>	<b>11,441</b>	<b>12,489</b>	<b>11,534</b>	<b>12,227</b>	<b>11,120</b>	<b>11,704</b>	<b>11,566</b>	<b>10,778</b>	<b>10,546</b>	<b>9,854</b>	<b>10,593</b>	<b>135,769</b>	<b>Totaal.</b>

N. B. — Les moyennes pour la décade 1911-1920 ont été calculées en tenant compte pour les années 1914 à 1918 des naissances de droit les naissances de fait n'ayant pas été relevées pendant la guerre.

(a) Naissances vivantes seulement. — (b) Renseignements non recueillis de 1914 à 1918.

N. B. — De gemiddelden over het tienjarig tijdvak 1911-1920 werden, wat de jaren 1914 tot 1918 betreft, berekend op de geboorten onder de werkelijke bevolking, daar de feitelijke geboorten tijdens den oorlog niet zijn opgenomen.

(a) Levende geboorten alleen. — (b) Gegevens niet opgenomen van 1914 tot 1918.



## JUMEAUX (ACCOUCHEMENTS DOUBLES SEULEMENT DEPUIS 1910) (a)

(Y COMPRIS LES MORT-NÉS ET AUTRES ENFANTS PRÉSENTÉS SANS VIE)

## MEERLINGGEBORTEN (TWEELINGEN ALLEEN SEDERT 1910) (a)

(MET INBEGRIJ VAN DE DOODGEBORVEN EN ANDERE LEVENLOOS AANGEGEVEN KINDEREN)

(Source : Off. centr. de Statist.)

(Bron : Centr. Dienst v. d. Stat.)

SPÉCIFICATIONS	1895	1900	1905	1910	1920	1925	1930	OPSOMMING
<b>Sexe masculin</b>								<b>Mannelijk geslacht</b>
Légitimes { nés vivants . . .	1,606	1,850	1,920	1,789	1,656	1,439	1,361	levendgeboren } wettige.
{ mort-nés . . .	217	206	207	186	176	187	167	doodgeboren }
Illégitimes { nés vivants . . .	138	100	84	56	76	58	70	levendgeboren } onwettige.
{ mort-nés . . .	32	29	23	16	15	16	7	doodgeboren }
<b>Sexe féminin</b>								<b>Vrouwelijk geslacht</b>
Légitimes { nées vivantes . . .	1,746	1,775	1,952	1,766	1,537	1,391	1,368	levendgeboren } wettige.
{ mort-nées . . .	196	164	187	133	147	153	128	doodgeboren }
Illégitimes { nées vivantes . . .	139	103	92	72	82	38	58	levendgeboren } onwettige.
{ mort-nées . . .	38	24	16	18	11	14	3	doodgeboren }
<b>Totaux.</b>								<b>Totalen.</b>
Légitimes { nés vivants . . .	3,352	3,625	3,872	3,555	3,193	2,830	2,729	levendgeboren } wettige.
{ mort-nés . . .	413	370	394	319	323	340	295	doodgeboren }
Illégitimes { nés vivants . . .	277	203	176	128	158	96	128	levendgeboren } onwettige.
{ mort-nés . . .	70	53	39	34	26	30	10	doodgeboren }
<b>Totaux généraux . . .</b>	<b>4,112</b>	<b>4,251</b>	<b>4,481</b>	<b>4,036</b>	<b>3,700</b>	<b>3,296</b>	<b>3,162</b>	<b>Algemeene totalen.</b>
Anvers . . . . .	520	614	595	596	600	566	538	Antwerpen.
Brabant . . . . .	726	745	792	698	650	538	514	Brabant.
Flandre occidentale . . .	549	587	666	528	420	426	410	West-Vlaanderen.
Flandre orientale . . . .	633	632	697	678	584	466	480	Oost-Vlaanderen.
Hainaut . . . . .	566	559	631	572	494	410	404	Henegouwen.
Liège . . . . .	574	545	532	422	450	390	352	Luik.
Limbourg . . . . .	207	225	194	196	216	226	246	Limburg.
Luxembourg . . . . .	121	149	171	146	142	118	100	Luxemburg.
Namur . . . . .	216	195	203	200	144	156	118	Namen.
<b>Le Royaume.</b>	<b>4,112</b>	<b>4,251</b>	<b>4,481</b>	<b>4,036</b>	<b>3,700</b>	<b>3,296</b>	<b>3,162</b>	<b>Het Rijk.</b>

## ACCOUCHEMENTS MULTIPLES (a) — MEERLINGGEBORTEN

(Source : Id.)

(Bron : Id.)

ACCOUCHEMENTS	1895	1900	1905	1910	1920	1925	1930	GEBORTEN
<b>Doubles :</b>								<b>Tweelingen :</b>
Deux garçons . . . . .	623	696	713	648	633	560	519	Twee jongens.
Deux filles . . . . .	686	640	715	619	560	508	495	Twee meisjes.
Un garçon et une fille . . .	720	758	769	751	657	580	567	Een jongen en een meisje.
<b>Tot.</b>	<b>2,029</b>	<b>2,094</b>	<b>2,197</b>	<b>2,018</b>	<b>1,850</b>	<b>1,648</b>	<b>1,581</b>	<b>Tot.</b>
<b>Triples :</b>								<b>Drielingen :</b>
Trois garçons . . . . .	4	5	6	5	4	2	4	Drie jongens.
Trois filles . . . . .	4	3	10	4	5	4	5	Drie meisjes.
Deux garçons et une fille . .	5	7	7	11	6	3	6	Twee jongens en een meisje.
Deux filles et un garçon . .	5	6	6	1	8	2	1	Twee meisjes en een jongen.
<b>Tot.</b>	<b>18</b>	<b>21</b>	<b>29</b>	<b>21</b>	<b>23</b>	<b>11</b>	<b>16</b>	<b>Tot.</b>
<b>Quadruples :</b>								<b>Vierlingen :</b>
Deux garçons et deux filles.	—	—	—	1	—	—	—	Twee jongens en twee meisjes.

(a) Statistiek dressée tous les cinq ans. Les renseignements n'ont pas été recueillis en 1915. — Statistiek opgemaakt om de vijf jaar. In 1915 werden de gegevens niet opgenomen.



RECONNAISSANCES D'ENFANTS NATURELS.  
ERKENNING VAN NATUURLIJKE KINDEREN.

41

(A : DANS L'ACTE DE NAISSANCE ; IN DE GEBORTEAKTE. — B : POSTÉRIEUREMENT ; NADERHAND)  
(Source : Off. centr. de Stat.) (Bron : Centr. Dienst v. d. Stat.)

PROVINCES.	Époque de la reconnaissance	1927.	1928.	1929.	1930.	1931.	1932.	1933.			Tijdstip der erkenning	PROVINCIES.
								Garç. Jong.	Filles Meisj.	Tot.		
Anvers . . . . .	A.	138	126	130	158	131	140	49	38	87	A.	Antwerpen.
	B.	496	597	448	475	640	537	241	232	473	B.	
Brabant . . . . .	A.	318	331	305	303	272	249	111	114	225	A.	Brabant.
	B.	668	730	738	816	1,291	1,013	534	518	1,052	B.	
Flandre occident.	A.	54	97	56	44	47	30	21	6	27	A.	West-Vlaanderen.
	B.	170	193	201	195	285	262	98	102	200	B.	
Flandre orient.	A.	71	59	49	46	50	56	29	21	50	A.	Oost-Vlaanderen.
	B.	148	161	140	177	426	369	186	175	361	B.	
Hainaut . . . . .	A.	473	416	402	373	356	282	110	96	206	A.	Henegouwen.
	B.	379	439	481	397	538	500	258	240	498	B.	
Liège . . . . .	A.	266	270	242	242	214	216	79	69	148	A.	Luik.
	B.	489	544	540	627	721	636	318	292	610	B.	
Limbourg . . . . .	A.	18	28	16	19	20	32	10	10	20	A.	Limburg.
	B.	62	74	56	68	154	86	43	43	86	B.	
Luxembourg . . . . .	A.	12	10	12	7	12	25	4	9	13	A.	Luxemburg.
	B.	27	33	23	26	83	38	19	24	43	B.	
Namur . . . . .	A.	35	44	28	28	32	30	4	8	12	A.	Namen.
	B.	67	114	111	73	118	71	53	43	96	B.	
Le Royaume.	A.	1,385	1,381	1,240	1,220	1,134	1,060	417	37	788	A.	Het Rijk.
	B.	2,506	2,885	2,738	2,854	4,256	3,512	1,750	1,669	3,419	B.	
	Tot.	3,891	4,266	3,978	4,074	5,390	4,572	2,167	2,040	4,207	Tot.	

LÉGITIMATIONS D'ENFANTS NATURELS.  
LEGITIMATIE VAN NATUURLIJKE KINDEREN.

(A : RECONNUS AVANT LE MARIAGE ; VOOR HET HUWELIJK ERKEND ;  
B : RECONNUS DANS L'ACTE DE MARIAGE ; IN DE HUWELIJKSAKTE ERKEND)

(Source : Id.)

(Bron : Id.)

PROVINCES.	Époque de la reconnaissance	1927.	1928.	1929.	1930.	1931.	1932.	1933.			Tijdstip der erkenning	PROVINCIES.
								Garç. Jong.	Filles Meisj.	Tot.		
Anvers . . . . .	A.	155	135	168	228	260	228	107	107	214	A.	Antwerpen.
	B.	711	698	631	608	526	498	219	222	441	B.	
Brabant . . . . .	A.	311	303	287	297	282	337	123	104	227	A.	Brabant.
	B.	825	747	728	675	598	550	242	269	511	B.	
Flandre occident.	A.	67	65	67	53	62	46	29	16	45	A.	West-Vlaanderen.
	B.	373	343	319	288	245	235	154	118	272	B.	
Flandre orient.	A.	61	53	59	49	21	70	46	37	83	A.	Oost-Vlaanderen.
	B.	672	608	609	546	516	415	154	169	323	B.	
Hainaut . . . . .	A.	304	307	270	235	260	261	115	116	231	A.	Henegouwen.
	B.	400	405	376	379	274	284	134	120	254	B.	
Liège . . . . .	A.	174	191	165	170	153	204	111	111	222	A.	Luik.
	B.	273	353	284	303	267	215	103	103	206	B.	
Limbourg . . . . .	A.	12	8	5	4	7	6	4	5	9	A.	Limburg.
	B.	164	182	149	172	147	145	66	64	130	B.	
Luxembourg . . . . .	A.	2	3	2	—	3	—	4	5	9	A.	Luxemburg.
	B.	32	35	31	29	32	41	18	19	37	B.	
Namur . . . . .	A.	18	31	23	18	40	28	10	4	14	A.	Namen.
	B.	74	74	84	49	75	36	26	30	56	B.	
Le Royaume.	A.	1,104	1,096	1,046	1,054	1,088	1,180	549	505	1,054	A.	Het Rijk.
	B.	3,524	3,445	3,211	3,049	2,680	2,419	1,116	1,114	2,230	B.	
	Tot.	4,628	4,541	4,257	4,103	3,768	3,599	1,665	1,619	3,284	Tot.	

PAR PROVINCE ET PAR SEXE.

## DOODGEBORENEN EN ANDERE LEVENLOOS AANGEGEVEN KINDEREN

PER PROVINCE EN PER GESLACHT.

(Source : Off. centr. de Statist.)

(Bron : Centr. Dienst v. d. Stat.)

PROVINCES PROVINCIES	ÉTAT CIVIL BURG. ST.	Sexes Geslacht	Total des mort-nés Totaal der doodgeborenen						1933		
			1927	1928	1929	1930	1931	1932	Mort-nés pro- prement dits.	Autres enfants présentés sans vie (a)	Total des mort- nés.
									Eigenl. doodge- borenen	Andere levenloos aangege- ven kinde- ren (a)	Totaal der doodge- borenen
Antwerpen Anvers	Légitimes	M. M.	544	492	519	547	519	556	417	140	557
	Wettig	F. V.	387	398	389	377	419	394	263	95	358
	Illégitimes	M. M.	35	30	39	46	39	27	34	7	41
	Onwettig	F. V.	21	19	33	32	34	36	22	3	25
	Tot.		987	939	980	1,002	1,011	1,013	736	245	981
Brabant	Légitimes	M. M.	570	660	604	608	554	568	421	75	496
	Wettig	F. V.	474	420	436	466	432	414	357	65	422
	Illégitimes	M. M.	63	75	54	52	62	65	51	5	56
	Onwettig	F. V.	46	41	52	50	41	41	44	5	49
	Tot.		1,153	1,196	1,146	1,176	1,089	1,088	873	150	1,023
West- Vlaanderen Flandre occidentale	Légitimes	M. M.	378	404	389	408	408	348	301	90	391
	Wettig	F. V.	323	318	316	297	346	295	235	63	298
	Illégitimes	M. M.	18	15	10	14	7	7	6	5	11
	Onwettig	F. V.	14	10	11	8	10	5	12	2	14
	Tot.		733	747	726	727	771	655	554	160	714
Oost- Vlaanderen Flandre orientale	Légitimes	M. M.	421	484	487	490	516	443	338	76	414
	Wettig	F. V.	291	358	329	359	329	362	267	62	329
	Illégitimes	M. M.	18	25	26	19	13	10	10	1	11
	Onwettig	F. V.	18	19	24	20	14	15	6	5	11
	Tot.		748	886	866	888	872	830	621	144	765
Hainaut Henegouwen	Légitimes	M. M.	510	546	520	507	480	497	402	42	444
	Wettig	F. V.	419	373	352	358	377	363	320	29	349
	Illégitimes	M. M.	41	50	42	34	38	32	25	3	28
	Onwettig	F. V.	49	39	33	40	45	27	20	1	21
	Tot.		1,019	1,008	947	939	940	919	767	75	842
Liège Luik	Légitimes	M. M.	386	361	384	398	354	325	301	35	336
	Wettig	F. V.	275	295	289	258	288	244	234	34	268
	Illégitimes	M. M.	32	34	30	35	30	30	19	3	22
	Onwettig	F. V.	30	26	25	27	20	25	21	2	23
	Tot.		723	716	728	718	692	624	575	74	649
Limburg Limbourg	Légitimes	M. M.	189	225	183	210	206	191	156	45	201
	Wettig	F. M.	130	143	151	147	159	136	102	29	131
	Illégitimes	M. M.	6	7	7	4	3	3	5	—	5
	Onwettig	F. V.	7	6	8	9	6	4	4	2	6
	Tot.		332	381	349	370	374	334	267	76	343
Luxembourg Luxemburg	Légitimes	M. M.	86	83	105	98	89	99	74	12	86
	Wettig	F. V.	82	60	70	85	80	66	40	11	51
	Illégitimes	M. M.	6	3	2	2	5	1	2	1	3
	Onwettig	F. V.	2	4	3	4	4	6	—	1	1
	Tot.		176	150	180	189	178	172	116	25	141
Namur Namen	Légitimes	M. M.	155	132	124	144	135	116	102	24	126
	Wettig	F. V.	93	106	132	111	110	91	59	12	71
	Illégitimes	M. M.	5	9	1	1	5	3	2	—	2
	Onwettig	F. V.	3	5	4	3	6	5	2	3	5
	Tot.		256	252	261	259	256	215	165	39	204
Le Royaume Het Rijk	Légitimes	M. M.	3,239	3,387	3,315	3,410	3,261	3,143	2,512	539	3,051
	Wettig	F. V.	2,474	2,471	2,464	2,458	2,540	2,365	1,877	400	2,277
	Illégitimes	M. M.	224	248	211	207	202	178	154	25	179
	Onwettig	F. V.	190	169	193	193	180	164	131	24	155
	Tot.		6,127	6,275	6,183	6,268	6,183	5,850	4,674	988	5,662
Mort-nés par 100 naissances. Doodgeborenen op 100 geboorten			4.04	4.09	4.06	3.97	4.00	3.88	3.30	0.70	4.00

(a) Enfants présentés sans vie mais ayant vécu moins de 3 jours. — Levenloos aangegeven kinderen, die echter minder dan 3 dagen geleefd hebben.

PAR MOIS ET PAR SEXE.

## DOODGEBORENEN EN ANDERE LEVENLOOS AANGEGEVEN KINDEREN

PER MAAND EN PER GESLACHT.

(Source : Off. centr. de Statist.).

(Bron : Centr. Dienst v. d. Stat.).

MOIS MAANDEN	SEXES GESLACHT	MORT-NÉS (SORTIS SANS VIE, DU SEIN DE LA MÈRE) DOODGEBORENEN (LEVENLOOS TER WERELD GERKOMEN)				AUTRES ENFANTS PRÉSENTÉS SANS VIE, MAIS AYANT VÉCU 1, 2 OU 3 JOURS ANDERE LEVENLOOS AANGEGEVEN KINDEREN DIE BOCHTER 1, 2 OF 3 DAGEN GELÉEFD HEBBEN				TOTAL DES MORT-NÉS ET AUTRES ENFANTS PRÉSENTÉS SANS VIE TOTAAL DER DOODGEBORENEN EN ANDERE LEVENLOOS AANGEGEVEN KINDEREN			
		1930	1931	1932	1933	1930	1931	1932	1933	1930	1931	1932	1933
Janvier . . . Januari . . .	M. . M.	247	264	264	249	62	51	41	46	309	315	305	295
	F. . V.	180	226	204	198	41	43	44	37	221	269	248	235
	Tot.	427	490	468	447	103	94	85	83	530	584	553	530
Février . . . Februari . . .	M. . M.	249	218	286	237	68	54	35	55	317	272	321	292
	F. . V.	174	175	184	182	36	44	30	43	210	219	214	225
	Tot.	423	393	470	419	104	98	65	98	527	491	535	517
Mars . . . Maart . . .	M. . M.	252	244	257	227	59	61	39	49	311	305	296	276
	F. . V.	196	197	195	158	40	43	36	39	236	240	231	197
	Tot.	448	441	452	385	99	104	75	88	547	545	527	473
Avril . . . April . . .	M. . M.	299	215	261	209	50	50	53	35	349	265	314	244
	F. . V.	210	180	180	158	41	42	34	27	251	222	214	185
	Tot.	509	395	441	367	91	92	87	62	600	487	528	429
Mai . . . Mei . . .	M. . M.	268	230	255	233	60	47	48	50	328	277	303	283
	F. . V.	194	174	192	186	45	46	49	43	239	220	241	229
	Tot.	462	404	447	419	105	93	97	93	567	497	544	512
Juin . . . Juni . . .	M. . M.	263	235	192	242	55	57	53	48	318	292	245	290
	F. . V.	178	178	190	177	33	25	37	31	211	203	227	208
	Tot.	441	413	382	419	88	82	90	79	529	495	472	498
Juillet . . . Juli . . .	M. . M.	219	241	231	214	41	63	58	57	260	304	289	271
	F. . V.	179	182	183	152	26	36	33	29	205	218	216	181
	Tot.	398	423	414	366	67	99	91	86	465	522	505	452
Août . . . Augustus . . .	M. . M.	227	228	221	211	57	45	45	49	284	273	266	260
	F. . V.	182	157	153	167	47	46	41	35	229	203	194	202
	Tot.	409	385	374	378	104	91	86	84	513	476	460	462
Septembre . . . September . . .	M. . M.	238	247	203	292	51	52	43	32	289	299	246	234
	F. . V.	163	186	149	154	31	32	27	30	194	218	176	184
	Tot.	401	433	352	356	82	84	70	62	483	517	422	418
Octobre . . . October . . .	M. . M.	209	227	191	221	55	65	41	42	264	292	232	263
	F. . V.	177	204	167	152	40	41	45	33	217	245	212	185
	Tot.	386	431	358	373	95	106	86	75	481	537	444	448
Novembre . . . November . . .	M. . M.	220	224	198	217	64	54	47	51	284	278	245	268
	F. . V.	170	199	127	158	40	30	30	40	210	229	157	198
	Tot.	390	423	325	375	104	84	77	91	494	507	402	466
Décembre . . . December . . .	M. . M.	252	239	213	204	52	52	46	50	304	291	259	254
	F. . V.	198	194	154	166	30	40	45	37	228	234	199	203
	Tot.	450	433	367	370	82	92	91	87	532	525	458	457
L'ANNÉE. HET JAAR	M. . M.	2,943	2,812	2,772	2,666	674	651	549	564	3,617	3,463	3,321	3,230
	F. . V.	2,201	2,252	2,078	2,008	450	468	451	424	2,651	2,720	2,529	2,432
	TOT. .	5,144	5,064	4,850	4,674	1,124	1,119	1,000	988	6,268	6,183	5,850	5,662

MARIAGES ET DIVORCES PAR PROVINCE  
HUWELIJKEN EN ECHTSCHEIDINGEN PER PROVINCIE

(Source : Off. centr. de Statist.)

(Bron : Centr. Dienst. v. d. Stat.)

Provinces	Mariages - Huwelijken					Divorces - Echtscheidingen					Provincies
	Moyennes annuelles Jaarl. middentall.			1932	1933	Moyennes annuell. Jaarl. middentall.		1931	1932	1933	
	1911- 1920	1921- 1925	1926- 1930			1921- 1925	1926- 1930				
Anvers . . . . .	7,919	11,296	10,566	9,325	9,763	259	244	291	250	290	Antwerpen.
Brabant . . . . .	12,463	17,390	15,316	13,491	14,099	1,059	802	901	910	1,020	Brabant.
Fl. occidentale . . . . .	5,350	9,059	7,999	7,407	7,956	70	63	100	90	92	West-Vlaanderen.
Fl. orientale . . . . .	7,859	11,741	10,612	9,121	9,702	276	185	225	205	222	Oost-Vlaanderen.
Hainaut . . . . .	9,692	13,701	11,330	9,166	9,236	852	544	533	573	566	Henegouwen.
Liège . . . . .	6,761	9,773	8,685	7,107	7,344	594	421	410	412	371	Luik.
Limbourg . . . . .	1,813	2,747	2,773	2,635	2,847	11	9	6	16	8	Limburg.
Luxembourg . . . . .	1,426	1,919	1,691	1,483	1,529	24	18	15	18	19	Luxemburg.
Namur . . . . .	2,525	3,553	2,900	2,451	2,622	74	49	50	48	28	Namen.
Le Royaume . . . . .	55,808	81,179	71,872	62,186	65,098	3,219	2,335	2,531	2,522	2,616	Het Rijk.

## MARIAGES PAR AGE — HUWELIJKEN NAAR DEN LEEFTIJD

(Source : Id.)

(Bron : Id.)

Age des mariés	Moyennes annuelles Jaarlijksche middentallen				1931	1932	1933	Leeftijd der huwenden
	1891- 1900	1901- 1910	1921- 1925	1926 1930				
<b>Nombre de mariages.</b>	<b>51,287</b>	<b>57,217</b>	<b>81,179</b>	<b>71,872</b>	<b>66,168</b>	<b>62,186</b>	<b>65,098</b>	<b>Aantal huwelijken.</b>
Moins de 18 ans	H. 7 F. 866	4 1,241	16 1,605	38 1,779	32 1,738	43 1,666	35 1,358	M. V. Beneden 18 jaar.
18 à moins de 21 ans	H. 2,126 F. 7,942	2,991 10,277	4,208 14,665	3,876 15,060	3,713 14,217	3,479 13,457	3,413 13,373	M. V. 18 tot beneden 21 j.
21 à moins de 25 ans	H. 15,497 F. 18,128	19,558 20,529	27,188 29,448	28,387 28,018	25,839 25,493	23,855 23,805	25,012 25,955	M. V. 21 tot beneden 25 j.
25 à moins de 30 ans	H. 17,892 F. 13,279	18,941 14,026	27,242 19,569	22,983 15,061	21,256 13,581	20,118 12,787	21,487 13,781	M. V. 25 tot beneden 30 j.
30 à moins de 35 ans	H. 7,866 F. 5,675	7,968 5,640	10,343 7,650	7,483 5,315	7,049 4,796	6,855 4,530	7,412 4,688	M. V. 30 tot beneden 35 j.
35 à moins de 50 ans	H. 6,307 F. 4,564	6,243 4,638	9,405 6,629	6,565 5,129	5,680 4,824	5,441 4,458	5,316 4,420	M. V. 35 tot beneden 50 j.
50 ans et plus	H. 1,592 F. 833	1,512 866	2,777 1,613	2,540 1,510	2,599 1,519	2,395 1,483	2,423 1,523	M. V. 50 jaar en ouder.
<b>Total des mariés . . .</b>	<b>102,574</b>	<b>114,434</b>	<b>162,358</b>	<b>143,744</b>	<b>32,336</b>	<b>124,372</b>	<b>130,196</b>	<b>Totaal der huwenden</b>

## DIVORCES PAR AGE — ECHTSCHEIDINGEN NAAR DEN LEEFTIJD

(Source : Id.)

(Bron : Id.)

Age des divorcés	Moyennes annuelles. Jaarlijksche middentallen				1931	1932	1933	Leeftijd der scheidenden
	1891- 1900	1901- 1910	1921- 1925	1926- 1930				
<b>Nombre de divorces.</b>	<b>548</b>	<b>857</b>	<b>3,219</b>	<b>2,335</b>	<b>2,531</b>	<b>2,522</b>	<b>2,616</b>	<b>Aantal echtscheidingen</b>
Moins de 18 ans	H. — F. —	— —	— —	— —	— —	— —	— —	M. V. Beneden 18 jaar.
18 à moins de 21 ans	H. 1 F. 3	— 4	1 12	1 14	— 11	— 12	3 8	M. V. 18 tot beneden 21 j.
21 à moins de 25 ans	H. 10 F. 32	16 53	58 156	55 165	45 173	49 174	51 159	M. V. 21 tot beneden 25 j.
25 à moins de 30 ans	H. 66 F. 99	126 180	407 631	410 528	454 623	391 528	415 619	M. V. 25 tot beneden 30 j.
30 à moins de 35 ans	H. 126 F. 136	217 216	811 867	532 533	691 676	663 698	716 693	M. V. 30 tot beneden 35 j.
35 à moins de 50 ans	H. 284 F. 232	414 348	1,679 1,376	1,105 927	1,145 923	1,172 962	1,162 984	M. V. 35 tot beneden 50 j.
50 ans et plus	H. 61 F. 46	84 56	263 177	232 168	196 125	247 148	269 153	M. V. 50 jaar en ouder.
<b>Total des divorcés . . .</b>	<b>1,096</b>	<b>1,714</b>	<b>6,438</b>	<b>4,670</b>	<b>5,062</b>	<b>5,044</b>	<b>5,232</b>	<b>Totaal der scheidenden</b>

(Source : Off. centr. de Statist.)

(Bron : Centr. Dienst v. d. Stat.)

MOIS — MAANDEN	1931	1932	1933	MOIS — MAANDEN	1931	1932	1933
Janvier - Januari . . . . .	4,493	4,483	4,107	Juillet - Juli . . . . .	5,460	5,359	5,677
Février - Februari . . . . .	4,695	3,794	5,072	Août - Augustus . . . . .	6,551	5,690	6,217
Mars - Maart . . . . .	2,572	3,834	2,445	Septembre - September . . . . .	6,972	5,937	7,113
Avril - April . . . . .	7,631	6,847	6,967	Octobre - October . . . . .	6,214	6,003	5,678
Mai - Mei . . . . .	6,880	5,801	6,509	Novembre - November . . . . .	4,706	4,558	4,431
Juin - Juni . . . . .	5,336	4,755	5,528	Décembre - December . . . . .	4,658	5,125	5,354
				<b>L'année - Het jaar . . . . .</b>	<b>66,168</b>	<b>62,186</b>	<b>65,098</b>

## MARIAGES PAR ÉTAT CIVIL (a)

## HUWELIJKEN NAAR DEN BURGERLIJKEN STAAT (a)

(Source : Id.)

(Bron : Id.)

Mariages contractés entre	1890	1900	1910	1920	1930	Huwelijken tussen
garçons et filles . . . . .	38,659	50,960	52,360	91,841	62,902	jonggezellen en jongedochters.
garçons et veuves . . . . .	1,891	1,981	1,791	4,492	1,574	jonggezellen en weduwen.
veufs et filles . . . . .	2,548	2,786	2,427	5,166	2,640	weduwnaars en jongedochters.
veufs et veuves . . . . .	1,266	1,376	1,325	3,300	1,985	weduwnaars en weduwen.
garçons et divorcées . . . . .	78	188	290	453	738	jonggezell. en gesch. vrouwen
divorcés et filles . . . . .	97	232	322	688	817	gesch. mannen en jongedocht.
veufs et divorcées . . . . .	20	65	117	216	375	weduw. en gesch. vrouwen
divorcés et veuves . . . . .	32	86	94	254	316	gesch. mannen en weduwen.
divorcés et divorcées . . . . .	5	37	50	104	277	gescheiden mannen en geschei- den vrouwen.
<b>Totaux . . . . .</b>	<b>44,596</b>	<b>57,711</b>	<b>58,776</b>	<b>106,514</b>	<b>71,624</b>	<b>Totaal</b>

## AGES RESPECTIFS DES ÉPOUX AU MOMENT DU MARIAGE — ANNÉE 1930 (b)

## RESPECTIEVE LEEFTIJD DER HUWENDEN. — JAAR 1930 (b)

(Source : Id.)

(Bron : Id.)

AGE de l'homme  LEEFTIJD van den man	AGE DE LA FEMME — LEEFTIJD DER VROUW.												TOTAL HOMMES  TOTAAL MANNEN	
	Moins de 18 ans.	18 à moins de 21 ans.	21 à moins de 25 ans.	25 à moins de 30 ans.	30 à moins de 35 ans.	35 à moins de 40 ans.	40 à moins de 45 ans.	45 à moins de 50 ans.	50 à moins de 55 ans.	55 à moins de 60 ans.	60 à moins de 70 ans.	70 à moins de 80 ans.		80 ans ou plus
Beneden 18 jaar.	664	2,218	907	148	25	7	2	1	—	—	—	—	—	3,972
21 à moins de 25 a.	1,010	9,277	14,385	2,943	342	79	17	5	7	—	—	—	—	28,065
25 tot ben. 30 j.	283	3,137	10,399	7,703	1,287	278	79	18	3	—	—	—	—	23,187
30 » 35 »	43	433	1,647	2,835	1,788	499	167	44	20	1	1	—	—	7,478
35 » 40 »	10	92	305	696	883	647	259	101	39	3	—	—	—	3,035
40 » 45 »	3	18	114	261	421	443	307	153	68	7	—	—	—	1,855
45 » 50 »	3	16	46	82	203	291	330	289	144	16	—	—	—	1,420
50 » 60 »	—	10	20	58	104	182	281	416	578	82	3	—	—	1,734
60 » 70 »	—	3	11	20	21	34	57	91	302	195	28	—	—	762
70 » 80 »	—	—	3	—	—	4	4	10	30	35	23	1	—	110
80 ans au moins minstens 80 jaar.	—	—	—	—	—	—	1	—	1	2	2	—	—	6
<b>Total (Femmes) Totaal (Vrouwen)</b>	<b>2,016</b>	<b>15,204</b>	<b>27,837</b>	<b>14,746</b>	<b>5,074</b>	<b>2,464</b>	<b>1,564</b>	<b>1,128</b>	<b>1,192</b>	<b>341</b>	<b>57</b>	<b>1</b>	<b>—</b>	<b>71,624</b>

(a) Cette statistique n'est dressée que tous les dix ans. — (b) Cette statistique est dressée tous les cinq ans.

(a) Deze statistiek wordt slechts om de tien jaar opgemaakt. — (b) Deze statistiek wordt om de vijf jaar opgemaakt.

DÈCÈS DE FAIT PAR PROVINCE ET PAR SEXE (a).  
FEITELIJKE STERFTE PER PROVINCIE EN PER GESLACHT (a).

(Source : Off. centr. de Statist.)

(Bron : Centr. Dienst v. d. Statist.)

PROVINCES.	1932			1933			PROVINCIES.				
	Hommes. Mannen.	Femmes. Vrouwen.	Tot.	Hommes. Mannen.	Femmes. Vrouwen.	Tot.					
Anvers . . . . .	7,058	6,464	13,522	6,888	6,555	13,443	Antwerpen.				
Brabant . . . . .	11,100	10,673	21,773	11,294	10,716	22,010	Brabant.				
Flandre occidentale .	5,930	5,843	11,773	6,160	6,201	12,361	West-Vlaanderen.				
Flandre orientale . .	7,866	7,684	15,550	8,044	7,853	15,897	Oost-Vlaanderen.				
Hainaut . . . . .	9,780	8,593	18,373	9,686	8,489	18,175	Henegouwen.				
Liège . . . . .	7,071	6,608	13,679	7,259	6,423	13,682	Luik.				
Limbourg . . . . .	2,601	2,267	4,868	2,357	2,053	4,410	Limburg.				
Luxembourg . . . . .	1,596	1,584	3,180	1,542	1,454	2,996	Luxemburg.				
Namur . . . . .	2,891	2,617	5,508	2,871	2,532	5,403	Namen.				
<b>Le Royaume . . . . .</b>	<b>55,893</b>	<b>52,333</b>	<b>108,226</b>	<b>56,101</b>	<b>52,276</b>	<b>108,377</b>	<b>Het Rijk.</b>				
Moyen. annuel J'aarl. gemiddeld.							Années Jaren.				
1861-1870 . . . . .	58,240	56,257	114,497	51,550	48,103	99,653	. . . . . 1924				
1871-1880 . . . . .	62,707	57,691	120,398	52,845	49,344	102,189	. . . . . 1925				
1881-1890 . . . . .	62,963	56,728	119,691	54,115	50,627	104,742	. . . . . 1926				
1891-1900 . . . . .	64,686	58,531	123,217	54,900	51,851	106,751	. . . . . 1927				
1901-1910 . . . . .	61,414	56,439	117,853	54,621	51,294	105,915	. . . . . 1928				
1911-1920 . . . . .	59,853	55,676	115,529	62,193	58,589	120,782	. . . . . 1929				
1921-1925 . . . . .	52,580	49,710	102,290	56,243	51,225	107,468	. . . . . 1930				
1926-1930 . . . . .	56,414	52,717	109,131	56,135	51,882	108,017	. . . . . 1931				
PROPORTIONS - VERHOUDINGEN.			1891	1901	1911	1921	1926	1930	1931	1932	1933
			1900	1910	1920	1925	1930				
% par sexe	Masculin — Mannelijk	52.50	52.10	51.80	51.40	51.70	52.33	51.96	51.64	51.76	
% per geslacht	Féminin — Vrouwelijk	47.50	47.90	48.20	48.60	48.30	47.67	48.04	48.36	48.24	
Décès.	Pour 100 habitants . . . . .	1.91	1.67	1.52	1.34	1.37	1.33	1.32	1.32	1.31	
Sterf- gevallen.	Per 100 inwoners . . . . .										
	Pour 100 naissances . . . . .	66.05	62.84	85.39	65.58	73.76	70.98	72.72	74.72	79.84	
	Tegen 100 geboorten . . . . .										

DÈCÈS DE FAIT PAR MOIS ET PAR SEXE.  
FEITELIJKE STERFTE PER MAAND EN PER GESLACHT.

(Source : Id.)

(Bron : Id.)

Sexe.	Janvier. Januari.	Février. Februari.	Mars. Maart.	Avril. April.	Mai. Mei.	Juin. Juni.	Juillet. Juli.	Août. Augustus.	Septembre. September.	Octobre. October.	Novembre. November.	Décembre. December.	L'année. Het jaar.	Geslacht.
<b>1932</b>														
Hommes	4,835	5,526	6,812	5,129	4,723	4,201	3,792	4,110	3,839	4,211	4,065	4,650	55,893	Mannen.
Femmes	4,655	5,469	6,813	4,785	4,502	3,753	3,389	3,815	3,443	3,746	3,845	4,118	52,333	Vrouwen.
<b>Total . .</b>	<b>9,490</b>	<b>10,995</b>	<b>13,625</b>	<b>9,914</b>	<b>9,225</b>	<b>7,954</b>	<b>7,181</b>	<b>7,925</b>	<b>7,282</b>	<b>7,957</b>	<b>7,910</b>	<b>8,768</b>	<b>108,226</b>	<b>Totaal.</b>
<b>1933</b>														
Hommes	5,313	6,365	5,368	4,613	4,407	3,944	4,006	3,853	3,780	4,173	4,494	5,785	56,101	Mannen.
Femmes	5,110	6,268	4,943	4,331	4,118	3,582	3,535	3,405	3,407	3,662	4,321	5,594	52,276	Vrouwen.
<b>Total</b>	<b>10,423</b>	<b>12,633</b>	<b>10,311</b>	<b>8,944</b>	<b>8,525</b>	<b>7,526</b>	<b>7,541</b>	<b>7,258</b>	<b>7,187</b>	<b>7,835</b>	<b>8,815</b>	<b>11,379</b>	<b>108,377</b>	<b>Totaal.</b>

N. B. — Les moyennes pour la décade 1911-1920 ont été calculées en tenant compte pour les années 1914 à 1918 des décès de droit, les décès de fait n'ayant pas été relevés pendant la guerre. — (a) Mort-nés et autres enfants présentés sans vie non compris.

N. B. — De gemiddelden over het decennium 1911-1920 werden, wat de jaren 1914 tot 1918 betreft, berekend op de sterfte onder de werkelijke bevolking, daar de feitelijke sterfte gedurende den oorlog niet werd opgenomen. — (a) Doodgeborenen en andere levenloos aangegeven kinderen niet meegeteld.

DÈCÈS PAR AGE.  
(MORT-NÉS ET AUTRES ENFANTS PRÉSENTÉS  
SANS VIE NON COMPRIS).

(Source : Off. centr. de Statist.)

STERFTE NAAR DEN LEEFTIJD.  
(DOODGEBORENEN EN LEVENLOOS AANGEGEVEN  
KINDEREN NIET MEEGETELD).

(Bron : Centr. Dienst v. d. Stat.)

47

Age au moment du décès. — Leeftijd bij het overlijden.	Proportion de chaque âge par mille Verhouding van elken leeftijd tot duizend.			Chiffres absolus. Absolute cijfers.			Proportion de chaque âge par 1.000 Verhouding van elken leeftijd tot 1.000		
	1933			1933			1933		
	1930	1931	1932	Sexe masc Mann. gesl.	Sexe fém. Vrouw. gesl.	TOT.	Sexe masc. Mann. gesl.	Sexe fém. Vrouw. gesl.	TOT.
Moins de 5 j. Beneden 5 d.	14.74	15.73	14.03	876	645	1,521	15.62	12.34	14.03
5 à moins de 10 jours	6.30	5.42	5.30	301	217	548	5.37	4.72	5.06
10 tot beneden 20 dagen	9.59	8.65	8.33	472	371	843	8.41	7.10	7.78
20 — 30 —	6.48	6.46	6.31	359	228	587	6.40	4.36	5.42
1 — 2 mois.	14.56	12.08	13.38	734	518	1,252	13.08	9.91	11.55
2 — 3 maanden	14.61	12.89	13.27	775	536	1,311	13.81	10.25	12.10
3 — 6 —	30.98	25.37	27.09	1,513	1,161	2,674	26.97	22.21	24.67
6 — 12 —	33.57	26.78	29.20	1,620	1,241	2,861	28.88	23.74	26.40
1 — 2 ans.	22.34	16.69	18.88	987	806	1,793	17.59	15.42	16.54
2 — 3 jaar.	8.00	6.80	6.59	412	355	767	7.35	6.79	7.08
3 — 4 —	6.01	4.28	4.40	321	280	601	5.72	5.36	5.54
4 — 5 —	4.41	3.69	4.15	248	184	432	4.42	3.52	3.99
5 — 6 —	4.28	3.27	3.29	201	188	389	3.58	3.60	3.59
6 — 7 —	3.29	3.03	2.74	171	144	315	3.05	2.75	2.91
7 — 8 —	3.42	2.36	2.23	150	131	281	2.67	2.51	2.59
8 — 9 —	2.54	2.36	2.35	140	118	258	2.50	2.26	2.38
9 — 10 —	2.42	2.00	2.10	100	103	203	1.78	1.97	1.87
10 — 11 —	2.13	1.92	1.77	117	101	218	2.09	1.93	2.01
11 — 12 —	1.12	1.67	1.57	116	97	213	2.07	1.86	1.97
12 — 13 —	0.95	1.04	1.48	100	103	203	1.78	1.97	1.87
13 — 14 —	1.28	1.13	1.14	112	103	215	1.99	1.97	1.98
14 — 15 —	1.68	1.29	1.41	78	83	161	1.39	1.58	1.49
15 — 16 —	3.00	1.94	1.55	98	65	163	1.75	1.24	1.50
16 — 17 —	3.28	3.02	2.02	96	85	181	1.71	1.63	1.67
17 — 18 —	3.99	3.62	3.06	133	138	271	2.37	2.64	2.50
18 — 19 —	4.51	4.46	3.74	179	156	335	3.19	2.98	3.09
19 — 20 —	4.86	4.23	4.49	219	214	433	3.90	4.10	4.00
20 — 21 —	5.27	5.45	4.54	268	222	490	4.78	4.25	4.52
21 — 22 —	5.44	4.89	4.55	256	217	473	4.56	4.15	4.36
22 — 23 —	5.83	5.17	4.29	235	212	447	4.19	4.06	4.12
23 — 24 —	5.22	5.19	4.32	254	216	470	4.53	4.13	4.34
24 — 25 —	5.57	5.24	4.85	226	259	485	4.03	4.95	4.48
25 — 26 —	5.83	5.19	4.88	235	258	493	4.19	4.94	4.55
26 — 27 —	5.62	5.21	4.83	271	228	499	4.83	4.36	4.60
27 — 28 —	5.75	5.30	4.63	303	226	529	5.40	4.32	4.88
28 — 29 —	5.74	5.43	4.94	320	266	586	5.70	5.09	5.41
29 — 30 —	5.96	5.21	5.04	284	279	563	5.06	5.34	5.20
30 — 31 —	5.54	5.21	5.15	329	310	639	5.86	5.93	5.90
31 — 32 —	5.34	5.55	5.78	298	253	551	5.31	4.84	5.08
32 — 33 —	5.69	5.41	5.06	304	251	555	5.42	4.80	5.12
33 — 34 —	5.57	5.61	5.17	290	284	574	5.17	5.43	5.30
34 — 35 —	5.53	5.37	5.76	284	243	527	5.06	4.65	4.86
35 — 36 —	5.82	5.52	5.78	272	272	544	4.85	5.20	5.02
36 — 37 —	5.64	5.41	5.34	283	289	572	5.05	5.53	5.28
37 — 38 —	5.49	5.53	5.49	351	285	636	6.26	5.45	5.87
38 — 39 —	5.05	5.97	5.19	327	292	619	5.83	5.59	5.71
39 — 40 —	5.29	5.67	5.25	338	279	617	6.02	5.34	5.69
40 — 45 —	32.40	31.84	30.18	1,835	1,568	3,403	32.71	29.99	31.40
45 — 50 —	40.22	40.48	38.78	2,487	1,869	4,356	44.33	35.76	40.20
50 — 55 —	51.55	50.19	49.67	3,168	2,337	5,505	56.47	44.70	50.79
55 — 60 —	63.12	67.36	67.48	4,135	3,184	7,319	73.71	60.91	67.53
60 — 65 —	81.79	82.50	79.49	4,866	4,121	8,987	86.74	78.83	82.92
65 — 70 —	95.86	97.73	100.81	5,689	5,291	10,980	101.40	101.21	101.32
70 — 75 —	102.94	111.19	113.43	6,079	6,074	12,153	108.35	116.19	112.13
75 — 80 —	93.33	103.59	103.92	5,524	6,065	11,589	98.47	116.02	106.93
80 — 85 —	67.74	73.56	77.93	3,772	4,806	8,578	67.24	91.93	79.15
85 — 90 —	34.13	39.13	37.97	1,643	2,428	4,071	29.29	46.45	37.57
90 — 95 —	10.02	10.93	11.65	482	851	1,333	8.59	16.28	12.30
95 — 100 —	1.05	1.49	1.57	50	127	177	0.89	2.43	1.63
100 ans et plus. Jaar en ouder.	0.07	0.09	0.16	2	8	10	0.04	0.15	0.09
Age inconnu. Leeftijd onbekend	0.18	0.21	0.25	13	5	18	0.23	0.09	0.17
Tot. . .	1,000	1,000	1,000	56,101	52,276	108,377	1,000	1,000	1,000

(Source : Off. Centr. de Statistique).

GROUPE	Causes des décès.	Moins d'un an		1 an à moins de 2		2 ans à moins de 5		5 ans à moins de 7		7 ans à moins de 15	
		Beneden een jaar		1 tot beneden 2 jaar		2 tot beneden 5 jaar		5 tot beneden 7 jaar		7 tot beneden 15 jaar	
		H.-M.	F.-V.	H.-M.	F.-V.	H.-M.	F.-V.	H.-M.	F.-V.	H.-M.	F.-V.
Maladies générales.	Fièvre typhoïde . . . . .	2	1	—	5	1	1	3	2	20	12
	Fièvre et cachexie paludéennes	6	5	—	1	1	—	—	1	—	—
	Rougeole . . . . .	195	153	102	124	50	40	13	12	7	4
	Scarlatine . . . . .	30	32	6	6	7	13	5	4	6	4
	Coqueluche . . . . .	278	261	61	69	28	42	10	4	1	2
	Diphthérie . . . . .	51	46	25	24	74	63	48	46	51	61
	Grippe . . . . .	231	165	42	34	26	19	18	12	24	19
	Tuberculose de l'appareil respiratoire . . . . .	57	38	25	21	19	20	17	11	40	85
	Tuberculose des méninges ou du système nerveux central . . . . .	26	27	19	17	27	33	19	12	30	32
	Autres tuberculoses . . . . .	20	12	5	3	13	13	11	6	23	27
	Méning. cérébro-spinale épidémique . . . . .	39	23	11	12	14	11	4	6	2	12
	Autres maladies infectieuses . . . . .	108	77	11	12	9	6	8	2	19	12
	Cancer et autres tumeurs malignes . . . . .	8	1	1	—	5	4	4	5	12	4
	Rhumatisme . . . . .	2	2	—	—	1	—	2	1	12	6
	Diabète . . . . .	2	—	—	—	1	—	2	—	3	1
Alcoolisme . . . . .	—	—	—	—	—	—	—	—	—	—	
Autres maladies générales . . . . .	84	57	14	19	12	9	6	3	13	10	
Système nerveux et organes des sens.	Méningite . . . . .	279	187	82	80	94	71	57	34	90	86
	Hémorragie cérébrale . . . . .	17	14	—	3	6	2	4	—	3	9
	Autres affections . . . . .	400	250	41	47	44	41	16	10	22	30
Appareil respiratoire.	Bronchite aiguë (a) . . . . .	722	584	128	114	80	90	5	10	12	13
	Bronchite chronique (b) . . . . .	—	—	—	—	—	—	12	12	24	17
	Pneumonie . . . . .	1,103	912	291	250	170	156	50	35	75	76
	Autres affections (c) . . . . .	216	197	45	59	31	34	11	8	14	15
Appareil circulatoire.	Affections du cœur . . . . .	56	49	12	4	13	13	10	6	37	43
	Autres affections de l'appareil circulatoire . . . . .	63	47	5	3	16	11	6	5	16	22
Appareil digestif.	Affections de l'estomac (d) . . . . .	55	38	2	6	4	—	2	3	1	4
	Diarrhée et entérite . . . . .	1,370	1,011	129	96	45	56	8	9	12	10
	Appendicite et typhlite . . . . .	6	3	4	1	15	5	18	13	48	37
	Hernies, obstructions intestinales . . . . .	45	39	4	1	6	—	3	2	1	4
	Cirrhose du foie . . . . .	11	6	—	1	—	1	2	1	5	4
Autres affections (d) . . . . .	110	65	12	6	15	5	7	12	26	19	
Autres affections.	Néphrite . . . . .	12	12	2	1	8	5	3	5	16	10
	Tumeurs non cancéreuses des organes génitaux de la femme . . . . .	—	—	—	—	—	—	—	—	—	—
	Septicémie puerpérale . . . . .	—	—	—	—	—	—	—	—	—	—
	Accidents de la grossesse et de l'accouchement . . . . .	—	—	—	—	—	—	—	—	—	—
	Débilité congénitale . . . . .	1,531	1,099	—	—	—	—	—	—	—	—
	Vielliesse . . . . .	—	—	—	—	—	—	—	—	—	—
	Autres maladies . . . . .	546	376	91	101	89	59	26	21	58	48
<b>Totaux</b> . . . . .	<b>7,681</b>	<b>5,789</b>	<b>1,170</b>	<b>1,120</b>	<b>924</b>	<b>823</b>	<b>410</b>	<b>313</b>	<b>723</b>	<b>738</b>	
Causes de décès non spécifiées ou mal définies . . . . .	—	—	—	—	—	—	—	—	—	—	
Causes extérieures (morts violentes) . . . . .	—	—	—	—	—	—	—	—	—	—	
<b>Totaux généraux</b> . . . . .											

N. B. — Cette statistique n'est établie que tous les cinq ans. — (a) Y compris les bronchites sans épithète de moins de 5 ans. — (b) Y compris les bronchites sans épithète de 5 ans et plus. — (c) Tuberculose exceptée. — (d) Cancer et tuberculose exceptés.



(Bron : Centr. Dienst v. d. Statistiek).

15 ans à moins de 21 15 tot beneden 21 jaar		21 ans à moins de 50 21 tot beneden 50 jaar		50 ans au moins — Minstens 50 jaar		Total — Totaal			Doodsoorzaken	GROEPEN
H.-M.	F.-V.	H.-M.	F.-V.	H.-M.	F.-V.	Hommes	Femmes	Ensemble		
						Mannen	Vrouwen	Tezamen		
27	24	69	61	30	23	152	129	281	Febris typhoïdea	Algemeene ziekten.
1	—	3	2	7	7	18	16	34	Malaria en malaria-cachexie	
—	—	1	—	—	—	368	333	701	Mazelen	
—	1	1	7	—	—	55	67	122	Roodvonk	
2	—	—	—	—	—	380	378	758	Kinkhoest	
4	1	5	4	1	1	259	246	505	Diphtherie	
21	19	83	71	209	244	654	583	1,237	Influenza	
299	444	1,808	1,530	722	391	2,987	2,540	5,527	Tuberculose van de ademhalingsorganen	
42	41	135	109	47	55	345	326	671	Tuberculose der hersenvliezen of van het centraal zenuwst.	
67	98	306	296	165	128	610	583	1,193	Andere vormen van tuberculose	
11	8	21	15	20	26	122	113	235	Epidemische meningitis cerebro-spinalis	
19	10	76	58	140	111	390	288	678	Andere besmettelijke ziekten	
17	7	497	809	3,094	3,475	3,638	4,305	7,943	Kanker en andere kwaadaardige gezwellen	
12	3	41	55	239	222	309	289	598	Rheumatiek	
5	8	100	82	441	624	554	715	1,269	Diabetes	
—	1	34	4	94	16	128	21	149	Alcoholisme	
12	21	143	132	312	250	596	501	1,097	Andere algemeene ziekten.	
63	40	127	127	115	110	907	735	1,642	Meningitis	Zenuwstelsel en zintuigen
10	4	193	184	2,121	2,050	2,354	2,266	4,620	Hersenbloeding	
38	29	346	273	1,114	1,016	2,021	1,696	3,717	Andere ziekten.	
14	9	47	48	223	166	1,231	1,034	2,265	Acute bronchitis (a)	Ademhalingsorganen
20	27	215	135	1,011	667	1,282	858	2,140	Chronische bronchitis (b)	
105	75	711	384	1,920	1,766	4,425	3,654	8,079	Pneumonie	
28	32	302	182	926	805	1,573	1,332	2,905	Andere ziekten (c)	
58	50	773	821	5,833	6,523	6,792	7,509	14,301	Hartziekten	Bloedvatenstelsel
24	27	273	267	1,573	1,332	1,976	1,714	3,690	Andere ziekten van het bloedvatenstelsel.	
4	5	222	96	487	402	777	554	1,331	Maagziekten (d)	Spijsverteringsorganen
5	5	60	40	104	109	1,733	1,336	3,069	Diarrhee en enteritis	
47	33	151	133	122	132	411	357	768	Appendicitis en typhlitis	
14	3	74	84	263	301	410	434	844	Hernia, darmocclusie	
5	2	107	97	452	379	582	491	1,073	Levercirrhose	
22	20	167	201	411	379	770	707	1,477	Andere ziekten (d)	
16	11	222	200	852	513	1,131	757	1,888	Nephritis	Andere ziekten
—	3	—	199	—	212	—	414	414	Niet-kankerachtige gezwellen van de vrouwelijke geslachtsdeelen	
—	22	—	335	—	—	—	357	357	Septichaemia puerperalis	
—	13	—	426	—	—	—	439	439	Ziekten van zwangerschap en kraambed.	
—	—	—	—	—	—	1,531	1,099	2,630	Aangeboren zwakte	
—	—	—	—	4,825	6,105	4,825	6,105	10,930	Ouderdom	
79	63	606	512	1,802	1,651	3,297	2,831	6,128	Andere ziekten	
<b>1,091</b>	<b>1,159</b>	<b>7,919</b>	<b>7,979</b>	<b>29,675</b>	<b>30,191</b>	<b>49,593</b>	<b>48,112</b>	<b>97,705</b>	<b>Totalen.</b>	
—	—	—	—	—	—	2,807	2,223	5,030	Niet of onvolkomen omschreven doodsorzaken.	
—	—	—	—	—	—	3,843	890	4,733	Uitwendige oorzaken (gewelddadige dood).	
						<b>56,243</b>	<b>51,225</b>	<b>107,468</b>	<b>Algemeene totalen.</b>	

N. B. — Deze statistiek wordt enkel om de 5 jaar opgemaakt. — (a) Met inbegrip van de bronchitis zonder nadere aanduiding van beneden 5 jaar. — (b) Met inbegrip van de bronchitis zonder nadere aanduiding van 5 jaar en ouder. — (c) Tuberculose uitgezonderd. — (d) Kanker en tuberculose uitgezonderd.



Andere ziekten van het bloedvatstelsel	451	497	156	339	387	319	68	40	130	1,230	1,157	2,387	2.89
<b>Tot. . . . .</b>	<b>2,379</b>	<b>4,533</b>	<b>1,911</b>	<b>2,684</b>	<b>3,513</b>	<b>2,365</b>	<b>498</b>	<b>365</b>	<b>977</b>	<b>9,296</b>	<b>9,929</b>	<b>19,225</b>	<b>23.31</b>
<i>Affections de l'appareil respiratoire.</i> <i>Ziekten van de ademhalingsorganen.</i>													
Bronchite aiguë (a). — Acute bronchitis (a)	182	163	283	144	147	128	68	36	36	615	572	1,187	1.44
Bronchite chronique (b). — Chronische bronchitis (b)	178	277	269	286	416	308	62	58	91	1,181	764	1,945	2.36
Pneumonie . . . . .	1,071	1,539	668	1,628	1,105	1,264	278	211	337	4,352	3,749	8,101	9.82
Autres affections (tuberculose exceptée). — Andere ziekten (tuberculose uitgezonderd)	428	829	400	340	866	511	134	89	166	2,167	1,596	3,763	4.55
<b>Tot. . . . .</b>	<b>1,859</b>	<b>2,808</b>	<b>1,620</b>	<b>2,398</b>	<b>2,534</b>	<b>2,211</b>	<b>542</b>	<b>394</b>	<b>630</b>	<b>8,315</b>	<b>6,681</b>	<b>14,996</b>	<b>18.18</b>
<i>Affections de l'appareil digestif.</i> <i>Ziekten van de spijsverteringsorganen.</i>													
Diarrhée et enterite (moins de 2 ans). — Diarrhee en enteritis (beneden 2 jaar)	296	357	285	456	225	128	127	43	47	1,129	835	1,964	2.38
Diarrhée et enterite (2 ans et plus). — Diarrhee en enteritis (2 jaar en ouder)	67	47	49	95	46	26	21	5	19	185	190	375	0.45
Appendicite. — Appendicitis . . . . .	81	117	117	81	102	100	21	23	37	400	279	679	0.82
Maladies du foie et des voies biliaires. — Ziekten van de lever en van de galgangen	204	339	210	180	215	190	60	63	86	791	756	1,547	1.88
Autres maladies — Andere ziekten. . . . .	522	684	398	313	509	356	112	75	122	1,620	1,471	3,091	3.75
<b>Tot. . . . .</b>	<b>1,170</b>	<b>1,544</b>	<b>1,059</b>	<b>1,125</b>	<b>1,097</b>	<b>800</b>	<b>341</b>	<b>209</b>	<b>311</b>	<b>4,125</b>	<b>3,531</b>	<b>7,656</b>	<b>9.28</b>
<i>Affections de l'appareil génito-urinaire.</i> <i>Ziekten van de urogenitaal-organen.</i>													
Néphrites. — Nephritis . . . . .	432	612	209	326	441	353	44	47	121	1,440	1,145	2,585	3.13
Autres affections — Andere ziekten . . . . .	179	191	143	202	160	120	45	22	47	712	397	1,109	1.35
<b>Tot. . . . .</b>	<b>611</b>	<b>803</b>	<b>352</b>	<b>528</b>	<b>601</b>	<b>473</b>	<b>89</b>	<b>69</b>	<b>168</b>	<b>2,152</b>	<b>1,542</b>	<b>3,694</b>	<b>4.48</b>
<i>Etat puerpéral. — Puerperium.</i> <i>Septicémie puerpérale. — Septicaemia puerperalis</i>													
Autres maladies de la grossesse, de l'accouchement et de l'état puerpéral. — Andere ziekten van zwangerschap, kraambed en puerperium . . . . .	19	62	24	11	59	38	7	5	19	—	244	244	0.30
<b>Tot. . . . .</b>	<b>76</b>	<b>132</b>	<b>111</b>	<b>60</b>	<b>126</b>	<b>102</b>	<b>36</b>	<b>18</b>	<b>43</b>	<b>—</b>	<b>704</b>	<b>704</b>	<b>0.86</b>
Maladies de la peau, du tissu cellulaire, des os et des organes de la locomotion. — Ziekten van de huid, van het celweefsel, van de beenderen en van de bewegingsorganen . . . . .	67	100	41	48	83	49	20	9	20	252	185	437	0.53
Débilité congénitale. — Aangeboren zwakte.	389	371	462	481	260	253	314	37	65	1,471	1,166	2,637	3.20
Sénilité. — Ouderdom . . . . .	953	1,688	1,493	1,080	1,974	1,486	749	580	779	4,652	6,130	10,782	13.07
Morts violentes. — Gewelddadige dood . . . . .	546	934	402	503	701	569	187	86	233	3,259	902	4,161	5.04
Causes non spécifiées ou mal définies. Niet of onvolkomen omschreven oorzaken . . . . .	501	1,312	628	1,060	1,487	763	180	275	309	3,434	3,081	6,515	7.90
<b>Total général. — Algemeen totaal</b>	<b>13,443</b>	<b>22,010</b>	<b>12,361</b>	<b>15,897</b>	<b>18,175</b>	<b>13,682</b>	<b>4,410</b>	<b>2,996</b>	<b>5,403</b>	<b>56,101</b>	<b>52,276</b>	<b>108,377</b>	<b>131.40</b>

(a) Y compris les bronchites sans épihète de moins de 5 ans. — (b) Y compris les bronchites sans épihète de 5 ans et plus.  
(a) Daaronder begrepen de bronchitis beneden 5 jaar zonder nadere aanduiding. — (b) Daaronder begrepen de bronchitis van 5 jaar en ouder zonder nadere aanduiding.

(Source : Off. centr. de Stat.)

(Bron : Centr. Dienst v. d. Stat.)

ARRONDISSEMENTS ADMINISTRATIFS	Proportions pour 100 naissances Verhoudingen tot 100 geboorten					1933			ADMINISTRATIEVE ARRONDISSE- MENTEN.
	1928	1929	1930	1931	1932	Nais- sances vivantes. Levende geboor- ten.	Décès de moins d'un an. Sterfte beneden een jaar.	Propor- tions. Verhou- din- gen.	
<b>Anvers.</b>									<b>Antwerpen.</b>
Anvers . . . . .	9.72	10.02	8.26	8.08	8.43	11,975	857	7.16	Antwerpen.
Malines . . . . .	9.68	11.87	10.56	9.29	9.35	4,688	439	9.37	Mechelen.
Turnhout . . . . .	10.18	11.84	10.15	10.44	8.75	5,789	573	9.90	Turnhout.
<b>La province. Brabant.</b>	<b>9.82</b>	<b>10.84</b>	<b>9.19</b>	<b>8.92</b>	<b>8.70</b>	<b>22,452</b>	<b>1,869</b>	<b>8.32</b>	<b>De province. Brabant.</b>
Bruxelles . . . . .	7.65	9.34	9.26	7.30	8.08	15,835	1,258	7.94	Brussel.
Louvain . . . . .	8.63	10.56	10.13	9.17	9.90	5,806	546	9.40	Leuven.
Nivelles . . . . .	7.69	7.88	7.33	7.65	6.80	2,284	159	6.96	Nijvel.
<b>La province. Flandre occidentale.</b>	<b>7.90</b>	<b>9.49</b>	<b>9.28</b>	<b>7.80</b>	<b>8.41</b>	<b>23,925</b>	<b>1,963</b>	<b>8.20</b>	<b>De province. West-Vlaanderen.</b>
Bruges . . . . .	7.54	9.57	9.34	7.31	9.56	3,743	284	7.59	Brugge.
Dixmude . . . . .	9.81	14.60	11.80	12.37	10.80	964	121	12.55	Dixmude.
Ypres . . . . .	9.98	12.11	10.76	10.15	10.41	2,485	268	10.78	Ieper.
Courtrai . . . . .	10.40	13.13	10.90	10.50	8.07	5,248	464	8.84	Kortrijk.
Ostende . . . . .	10.52	13.97	11.23	9.52	11.12	1,904	175	9.19	Oostende.
Roulers . . . . .	10.71	14.27	11.82	10.16	8.93	2,636	266	10.09	Ronselare.
Thielt . . . . .	11.85	13.74	10.36	11.50	9.54	1,648	166	10.07	Thielt.
Furnes . . . . .	8.97	11.52	12.21	9.48	9.34	737	64	8.68	Veurne.
<b>La province. Flandre orientale.</b>	<b>9.89</b>	<b>12.64</b>	<b>10.78</b>	<b>9.85</b>	<b>9.38</b>	<b>19,365</b>	<b>1,808</b>	<b>9.34</b>	<b>De province. Oost-Vlaanderen.</b>
Alost . . . . .	8.56	12.47	10.29	8.62	9.80	4,909	521	10.62	Aalst.
Audenarde . . . . .	8.17	9.70	8.65	8.19	8.20	2,167	192	8.86	Audenaarde.
Termonde . . . . .	8.94	12.08	9.26	7.91	9.91	3,246	318	9.80	Dendermonde.
Eecloo . . . . .	8.44	8.66	8.68	8.97	9.13	1,421	118	8.30	Eecloo.
Gand . . . . .	9.09	11.15	9.68	8.85	8.58	7,119	673	9.45	Gent.
Saint-Nicolas . . . . .	10.27	11.03	10.65	8.68	10.18	3,571	338	9.47	Sint-Niklaas.
<b>La province. Hainaut.</b>	<b>9.00</b>	<b>11.26</b>	<b>9.74</b>	<b>8.58</b>	<b>9.29</b>	<b>22,433</b>	<b>2,160</b>	<b>9.63</b>	<b>De province. Henegouwen.</b>
Ath . . . . .	6.53	7.09	8.24	6.78	9.26	977	71	7.27	Aat.
Charleroi . . . . .	8.76	10.04	9.18	6.57	8.89	5,212	437	8.38	Charleroi.
Mons . . . . .	6.66	9.91	8.31	6.05	7.54	3,338	247	7.40	Bergen.
Soignies . . . . .	7.12	8.24	9.22	5.74	9.08	2,096	177	8.45	Zinnik.
Thuin . . . . .	6.51	8.39	8.44	5.78	5.97	1,882	140	7.44	Thuin.
Tournai . . . . .	8.47	8.40	9.65	8.33	8.06	2,101	160	7.62	Doornik.
<b>La province. Liège.</b>	<b>7.65</b>	<b>9.19</b>	<b>8.91</b>	<b>6.49</b>	<b>8.20</b>	<b>15,606</b>	<b>1,232</b>	<b>7.89</b>	<b>De province. Luik.</b>
Huy . . . . .	6.54	8.02	8.85	7.61	7.23	1,170	94	8.03	Hoei.
Liège . . . . .	8.83	9.75	8.03	7.23	8.63	6,717	530	7.89	Luik.
Verviers . . . . .	7.58	7.61	7.68	6.75	6.75	3,748	246	6.56	Verviers.
Waremmé . . . . .	6.89	11.85	8.65	7.95	8.05	1,012	83	8.20	Borgworm.
<b>La province. Limbourg.</b>	<b>8.09</b>	<b>9.16</b>	<b>8.05</b>	<b>7.19</b>	<b>7.92</b>	<b>12,647</b>	<b>953</b>	<b>7.54</b>	<b>De province. Limburg.</b>
Hasselt . . . . .	8.35	11.63	8.01	9.51	9.27	4,885	407	8.33	Hasselt.
Maeseyck . . . . .	10.70	11.05	9.77	8.62	11.49	2,741	288	10.51	Maeseyck.
Tongres . . . . .	10.35	11.01	9.82	10.29	9.86	2,786	250	8.97	Tongeren.
<b>La province. Luxembourg.</b>	<b>9.50</b>	<b>11.31</b>	<b>8.95</b>	<b>9.50</b>	<b>10.01</b>	<b>10,412</b>	<b>945</b>	<b>9.08</b>	<b>De province. Luxemburg.</b>
Arlon . . . . .	7.74	7.69	8.17	8.31	8.30	655	43	6.56	Aarlen.
Bastogne . . . . .	7.76	8.75	6.76	7.83	7.63	734	57	7.77	Bastenaken.
Marche . . . . .	5.98	6.27	8.49	8.97	7.88	690	54	7.83	Marche.
Neufchâteau . . . . .	6.88	7.35	8.88	8.42	6.29	975	77	7.90	Neufchâteau.
Virton . . . . .	8.06	9.47	6.76	5.85	10.06	628	44	7.01	Virton.
<b>La province. Namur.</b>	<b>7.25</b>	<b>7.84</b>	<b>7.87</b>	<b>7.92</b>	<b>7.87</b>	<b>3,682</b>	<b>275</b>	<b>7.47</b>	<b>De province. Namen.</b>
Dinant . . . . .	8.27	9.10	7.73	6.92	8.53	1,391	110	7.91	Dinant.
Namur . . . . .	8.45	8.16	9.03	7.05	7.03	2,985	222	7.44	Namen.
Philippeville . . . . .	6.10	6.97	8.62	4.51	7.86	871	60	6.89	Philippeville.
<b>La province. Le Royaume . . .</b>	<b>8.03</b>	<b>8.20</b>	<b>8.64</b>	<b>6.57</b>	<b>7.55</b>	<b>5,247</b>	<b>392</b>	<b>7.47</b>	<b>De province. Het Rijk.</b>
	<b>8.74</b>	<b>10.37</b>	<b>9.28</b>	<b>8.25</b>	<b>8.74</b>	<b>135,769</b>	<b>11,597</b>	<b>8.54</b>	

MORTALITÉ INFANTILE — CAUSES DES DÉCÈS

(Source: Off. centr. de Statistique.)

KINDERSTERFTE — DOODSOORZAKEN

(Bron: Centr. Dienst v. d. Statistiek.)

Causes des décès — Doodsoorzaken.	Antwerpen Anvers	Brabant	West-Vlaand. Flandre occid.		Oost-Vlaand. Flandre orient.	Hainaut Hennegouwen.	Limbourg Limbourg		Luxembourg Luxemburg	Namur Namen	Le Royaume — Het Rijk		Pour cent dès On hundred sterfgevallen
			Garçons Jongens	Fillies Meisjes			Tot.						
Rougeole — Mazelen	25	48	69	21	19	33	1	5	143	99	242	1.91	
Scarlatine — Roodvonk	8	13	25	4	7	12	1	1	40	37	77	0.61	
Coqueluche — Kinkhoest	62	65	127	15	17	88	28	11	261	212	473	3.74	
Diphthérie — Diphtherie	20	28	34	10	11	19	6	4	81	55	136	1.07	
Grippe — Influenza	97	130	87	38	72	81	39	49	364	279	643	5.08	
Tuberc. de l'appar. respiratoire — Tuberculose van de ademhalingsorganen	16	86	30	9	9	25	1	13	135	77	212	1.68	
Autres tuberculoses — Andere tuberculose	3	38	12	13	17	12	1	10	63	57	120	0.95	
Syphilis	2	2	—	7	2	1	—	—	14	7	21	0.17	
Autres maladies infectieuses — Andere besmettelijke ziekten	16	56	16	29	52	11	25	31	147	102	249	1.97	
Autres maladies générales — Andere algemeene ziekten	7	42	49	26	27	8	5	2	110	74	184	1.45	
Maladies du système nerveux — Ziekten van het zenuwstelsel	332	401	247	124	289	187	33	119	1,136	846	1,982	15.66	
Bronchite aiguë — Acute bronchitis	124	41	162	30	26	77	4	5	298	236	534	4.22	
Pneumonie	299	355	208	200	243	82	19	30	1,155	818	2,003	15.83	
Autres maladies de l'appareil respiratoire — Andere ziekten van het ademhalingsstelsel	91	27	43	12	37	17	4	10	152	113	265	2.09	
Diarrhée et entérite — Diarree en enteritis	276	244	179	112	141	101	28	28	885	613	1,498	11.84	
Autres maladies de l'appareil digestif — Andere ziekten van de spijsverteringsorganen	125	46	22	17	28	15	3	3	177	139	316	2.50	
Débilité congénitale — Aangeboren zwakte	471	407	512	317	316	287	57	62	1,580	1,298	2,878	22.75	
Autres causes — Andere oorzaken	101	99	82	104	161	90	45	39	481	339	820	6.48	
<b>Tot.</b>	<b>2,075</b>	<b>2,128</b>	<b>1,904</b>	<b>1,088</b>	<b>1,474</b>	<b>1,096</b>	<b>300</b>	<b>428</b>	<b>7,222</b>	<b>5,431</b>	<b>12,653</b>	<b>100.00</b>	
Rougeole — Mazelen	33	24	94	8	16	21	5	3	143	111	254	2.19	
Scarlatine — Roodvonk	4	5	29	2	7	9	4	1	49	21	70	0.64	
Coqueluche — Kinkhoest	43	34	124	19	16	39	23	8	193	141	334	2.88	
Diphthérie — Diphtherie	7	12	25	5	2	16	3	—	45	31	76	0.68	
Grippe — Influenza	86	134	110	55	50	66	31	25	363	268	631	5.44	
Tuberc. de l'appar. respirat. — Tuberculose van de ademhalingsorganen	40	25	11	3	—	13	7	5	79	49	128	1.10	
Autres tuberculoses — Andere tuberculose	3	17	13	4	9	7	6	7	42	37	79	0.68	
Syphilis	5	10	—	5	1	—	—	—	18	14	32	0.27	
Autres maladies infectieuses — Andere besmettelijke ziekten	17	45	13	36	30	7	7	12	95	87	182	1.57	
Autres mal. génér. — Andere algemeene ziekten	21	15	29	15	22	6	1	2	68	46	114	0.98	
Méningite — Meningitis	19	33	15	32	36	3	8	48	118	76	194	1.67	
Autres maladies du système nerveux — Andere ziekten van het zenuwstelsel	303	329	146	114	179	169	15	68	870	625	1,495	12.89	
Bronchite aiguë — Acute bronchitis	93	61	146	26	34	34	4	5	280	211	491	4.23	
Pneumonie	328	324	165	128	205	99	30	74	1,091	773	1,864	16.07	
Autres maladies de l'appareil respiratoire — Andere ziekten van het ademhalingsstelsel	47	50	53	19	29	16	2	9	142	117	259	2.23	
Diarrhée et entérite — Diarree en enteritis	254	281	239	105	190	79	37	36	949	675	1,624	14.00	
Autres maladies de l'appareil digestif — Andere ziekten van de spijsverteringsorganen	83	34	38	28	16	5	1	2	135	103	238	2.05	
Débilité congénitale — Aangeboren zwakte	389	371	462	253	260	319	37	65	1,471	1,166	2,637	22.74	
Autres causes — Andere oorzaken	94	159	96	96	130	37	54	22	499	393	892	7.69	
<b>Tot.</b>	<b>1,869</b>	<b>1,963</b>	<b>1,808</b>	<b>953</b>	<b>1,232</b>	<b>945</b>	<b>275</b>	<b>392</b>	<b>6,650</b>	<b>4,947</b>	<b>11,597</b>	<b>100.00</b>	

## DÉCÈS PAR ÂGE ET PAR ÉTAT CIVIL — STERFTE NAAR DEN LEEFTIJD EN DEN BURGERLIJKE STAAT.

(Mort-nés et autres enfants présentés sans vie non compris —  
Doodgeborenen en andere levenloos aangegeven kinderen niet meegeteld.)

(Source : Off. centr. de Statistique.)

(Bron : Centr. Dienst v. d. Statistiek.)

ANNÉES 1920 1930	Age au moment du décès. Leeftijd bij het overlijden.		Célibataires. Ongehuwden.		Mariés. Gehuwden.		Veufs. In weduwstaat.		Divorcés. Gescheidenen van echt.		Etat civil inconnu Burgerl. staat onbekend.		TOTAL — TOTAAL.		
	Hommes. Mannen.	Femmes. Vrouwen.	Hommes. Mannen.	Femmes. Vrouwen.	Hommes. Mannen.	Femmes. Vrouwen.	Hommes. Mannen.	Femmes. Vrouwen.	Hommes. Mannen.	Femmes. Vrouwen.	Hommes. Mannen.	Femmes. Vrouwen.	Hommes. Mannen.	Femmes. Vrouwen.	Les deux sexes. Beide geslachten.
	30,016	25,567	19,083	14,365	9,309	14,171	132	109	65	9	58,605	54,221	11,662	9,269	112,826
	24,028	19,733	19,389	15,431	8,998	14,461	168	172	104	21	52,687	49,818	555	547	102,505
	11,662	9,269	—	—	—	—	—	—	—	—	—	—	—	—	20,931
	555	534	1	13	—	—	—	—	—	—	—	—	—	—	1,104
	820	598	30	124	—	—	—	—	—	—	—	—	—	—	851
	1,041	661	167	491	—	—	—	—	—	—	—	—	—	—	1,212
	858	462	747	995	16	13	—	—	—	—	—	—	—	—	1,159
	30	30	1,064	1,043	27	33	5	2	3	1	1,933	1,473	—	—	3,106
	35	33	1,145	1,025	50	60	18	21	5	1	1,573	1,400	—	—	2,973
	40	269	1,454	1,208	61	97	20	25	5	—	1,577	1,375	—	—	2,933
	45	339	1,454	1,208	61	97	20	25	2	—	1,876	1,606	—	—	3,482
	50	409	1,563	1,322	166	168	22	22	7	—	2,488	1,834	—	—	4,322
	55	371	2,380	1,660	227	300	43	26	6	—	3,182	2,358	—	—	5,540
	60	536	2,823	1,874	489	549	46	34	4	—	3,898	2,886	—	—	6,784
	65	673	3,359	2,196	806	1,100	37	35	4	—	4,879	3,910	—	—	8,789
	70	761	3,389	2,191	1,249	1,914	46	36	3	—	5,438	4,864	—	—	10,302
	75	740	2,936	1,762	1,840	2,898	46	24	3	—	5,565	5,498	—	—	11,063
	80	641	2,051	1,088	2,056	3,334	26	27	4	—	4,778	5,252	—	—	10,030
	85	382	961	502	1,803	3,034	5	23	—	—	3,151	4,129	—	—	7,280
	90	183	284	140	1,040	1,715	2	5	—	—	1,510	2,158	—	—	3,668
	95	29	41	22	310	573	—	2	—	—	380	697	—	—	1,077
	100	5	3	3	28	66	—	—	—	—	36	77	—	—	113
	—	—	—	—	2	6	—	—	—	—	—	—	—	—	8
	—	—	—	—	—	—	—	—	—	—	—	—	—	—	19
	20,954	17,390	24,698	17,658	10,171	15,867	349	292	71	18	56,243	51,225	11,662	9,269	107,468
	38,344	—	42,356	—	26,038	—	641	—	89	—	—	—	—	—	107,468

N. B. — Cette statistique n'est dressée que tous les dix ans.

N. B. — Deze statistiek wordt enkel om de tien jaar opgemaakt.

SPÉCIFICATIONS — OPSOMMING.	Antwerpen Anvers	Brabant	West-Vlaander Flandre occident.	Oost-Vlaander Flandre Orientale	Hainaut Henegouwen	Liège Luik	Limburg Limbourg	Luxembourg Luxemburg	Namur Namen	Le Royaume Het Rijk
<b>1931</b>										
Homicides - Doodingen . . .	20	42	27	18	39	23	12	6	9	196
Suicides - Zelfmoorden . . .	193	418	99	145	296	202	33	14	46	1,446
Accidents - Ongevallen . . .	433	504	248	271	467	373	162	80	141	2,679
Cas douteux - Twijfelachtige gevallen . . . . .	46	51	5	13	20	14	5	4	4	162
<b>Tot. . . . .</b>	<b>692</b>	<b>1,015</b>	<b>379</b>	<b>447</b>	<b>822</b>	<b>612</b>	<b>212</b>	<b>104</b>	<b>200</b>	<b>4,483</b>
<b>1932</b>										
Homicides - Doodingen . . .	22	41	16	21	26	22	8	4	11	171
Suicides - Zelfmoorden . . .	177	387	128	160	294	216	23	17	48	1,450
Accidents - Ongevallen . . .	328	444	226	253	410	334	142	67	139	2,343
Cas douteux - Twijfelachtige gevallen . . . . .	33	49	11	21	15	19	1	—	5	154
<b>Tot. . . . .</b>	<b>560</b>	<b>921</b>	<b>381</b>	<b>455</b>	<b>745</b>	<b>591</b>	<b>174</b>	<b>88</b>	<b>203</b>	<b>4,118</b>
<b>1933</b>										
Homicides - Doodingen . . .	20	34	17	19	27	19	9	5	8	158
Suicides - Zelfmoorden . . .	161	423	114	178	316	208	22	21	60	1,503
Accidents - Ongevallen . . .	343	422	265	285	342	312	153	58	163	2,343
Cas douteux - Twijfelachtige gevallen . . . . .	22	55	6	21	16	30	3	2	2	157
<b>Tot. . . . .</b>	<b>546</b>	<b>934</b>	<b>402</b>	<b>503</b>	<b>701</b>	<b>569</b>	<b>187</b>	<b>86</b>	<b>233</b>	<b>4,161</b>

MORTS VIOLENTES, D'APRÈS LES FAITS OU MOYENS. —

GEWELDDADIGE DOOD, NAAR DE FEITEN OF MIDDELEN

(Source : Id.)

(Bron : Id.)

Faits ou moyens Feiten of middelen	1931				1932								Tot.		
	Homicides Doodingen	Suicides Zelfmoorden	Accidents Ongevallen	Cas douteux Twijfelachtige gevallen	Homicides Doodingen		Suicides Zelfmoord.		Accidents Ongevallen		Cas douteux Twijfelachtige gevallen				
					H.	F.	H.	F.	H.	F.	H.	F.	H.	F.	T.
					M.	V.	M.	V.	M.	V.	M.	V.	M.	V.	
Armes à feu - Vuurwapens . . .	87	260	45	4	48	37	236	19	36	6	2	—	322	62	384
Asphyxie par les gaz de char- bon - Verstikking door koolgas	—	84	61	13	—	1	29	20	23	12	6	2	58	35	93
Asphyxie par d'autres gaz - Verstikking d'r andere gassen	—	8	22	—	1	—	13	10	20	7	—	1	34	18	52
Asphyxie par suffocation - Ver- stikking door versmaching.	1	15	22	—	1	—	38	7	14	5	1	1	54	13	67
Brûlures - Brandwonden . . .	2	1	181	1	—	—	2	—	95	97	—	—	97	97	194
Chute de corps durs - Val van harde voorwerpen . . . . .	—	—	111	—	—	—	—	—	65	3	—	—	65	3	68
Chute d'un lieu élevé - Val van een hoogte . . . . .	2	42	338	5	—	—	16	16	239	52	2	—	257	68	325
Chemins de fer - Spoorweg . . .	—	28	190	4	2	—	31	3	125	24	1	—	159	27	186
Eboulement de terrains ou de construction - Instorting van grond of bouwwerken . . . . .	—	—	110	—	—	—	—	—	84	—	—	—	84	—	84
Empoisonnement - Vergiftiging	—	17	15	4	1	—	8	12	15	—	2	1	26	13	39
Poudre - Bliksem . . . . .	—	—	11	—	—	—	—	—	5	5	—	—	5	5	10
Inanition - Uitputting . . . . .	1	2	5	2	1	—	1	—	3	—	1	—	6	—	6
Instruments tranchants ou au- tres - Snijdende of andere werktuigen . . . . .	33	31	14	1	30	10	25	7	5	1	—	—	60	18	78
Machines industrielles - Nij- verheidswerktuigen . . . . .	—	4	117	—	1	—	1	1	68	7	—	—	70	8	78
Strangulation - Verworging . . .	18	553	2	1	2	3	477	105	4	—	—	—	483	108	591
Submersion - Verdrinking . . .	17	383	374	103	9	4	250	106	350	36	89	21	698	167	865
Automobiles et motocyclettes - Automobielen en motorrijw. Autres voitures; chevaux - Andere rijtuigen; paarden . . .	—	—	753	4	—	—	1	1	558	132	—	—	559	133	692
Autres faits ou moyens - An- dere feiten of middelen . . . . .	35	181	200	19	13	7	10	5	108	22	17	7	148	41	189
<b>Tot. . . . .</b>	<b>196</b>	<b>1,446</b>	<b>2,679</b>	<b>162</b>	<b>109</b>	<b>62</b>	<b>1,138</b>	<b>312</b>	<b>1,918</b>	<b>425</b>	<b>121</b>	<b>33</b>	<b>3,286</b>	<b>832</b>	<b>4,118</b>

**SUICIDÉS PAR PROVINCE ET PAR PROFESSION.**  
**ZELFMOORDENAARS PER PROVINCE EN NAAR HET BEROEP**

(Source : Off. centr. de Statist.)

(Bron : Centr. Dienst v. d. Stat.)

Professions Beroepen	Antwerpen Anvers	Brabant	West-Vlaender Flandre occident.	Oost-Vlaender Flandre orientale	Hainaut Henegouwen	Liège Luik	Limburg Limbourg	Luxembour Luxemburg	Namur Namen	Le Royaume Het Rijk
<b>1931</b>										
Agricole - Landbouw . . .	16	49	25	30	39	19	5	5	12	200
Commerciale - Handel . . .	31	91	9	15	34	27	6	4	1	218
Industrielle - Nijverheid . .	58	90	28	52	139	87	12	4	17	487
Intellectuelle ou libérale - Intellectueele of vrije . . .	21	57	15	4	10	14	7	—	6	134
Inconnues et autres - Onbekende en andere . . .	67	131	22	44	74	55	3	1	10	407
<b>Tot.. . .</b>	<b>193</b>	<b>418</b>	<b>99</b>	<b>145</b>	<b>296</b>	<b>202</b>	<b>33</b>	<b>14</b>	<b>46</b>	<b>1,446</b>
<b>1932</b>										
Agricole - Landbouw . . .	22	33	18	31	33	15	3	5	9	169
Commerciale - Handel . . .	34	67	20	15	24	27	1	4	3	195
Industrielle - Nijverheid . .	46	131	46	46	149	97	8	3	20	546
Intellectuelle ou libérale - Intellectueele of vrije . . .	24	42	17	9	16	11	5	1	4	129
Inconnues et autres - Onbekende en andere . . .	51	114	27	59	72	66	6	4	12	411
<b>Tot.. . .</b>	<b>177</b>	<b>387</b>	<b>128</b>	<b>160</b>	<b>294</b>	<b>216</b>	<b>23</b>	<b>17</b>	<b>48</b>	<b>1,450</b>
<b>1933</b>										
Agricole - Landbouw . . .	16	41	28	44	41	12	6	6	11	205
Commerciale - Handel . . .	25	88	12	13	30	22	4	3	11	208
Industrielle - Nijverheid . .	43	114	26	53	153	95	7	5	14	510
Intellectuelle ou libérale - Intellectueele of vrije . . .	16	49	10	21	17	16	2	3	10	144
Inconnues et autres - Onbekende en andere . . .	61	131	38	47	75	63	3	4	14	436
<b>Tot.. . .</b>	<b>161</b>	<b>423</b>	<b>114</b>	<b>178</b>	<b>316</b>	<b>208</b>	<b>22</b>	<b>21</b>	<b>60</b>	<b>1,503</b>

**SUICIDÉS PAR ÉTAT CIVIL ET PAR PROFESSION.**  
**ZELFMOORDENAARS NAAR DEN BURGERLIJKEN STAAT EN HET BEROEP.**

(Source : Id.)

(Bron : Id.)

Professions Beroepen	1932						1933					
	Célibataires Ongeluwden	Marriés Gehuwden	Veufs In weduw. staat	Divorcés Gescheiden van echt	État civil inconnu Burg. staat onbekend	Tot.	Célibataires Ongeluwden	Marriés Gehuwden	Veufs In weduw. staat	Divorcés Gescheiden van echt	État civil inconnu Burg. staat onbekend	Tot.
Agricole - Landbouw . . .	54	84	29	2	—	169	87	88	29	1	—	205
Commerciale - Handel . . .	50	113	27	3	2	195	52	116	25	15	—	208
Industrielle - Nijverheid . .	175	292	74	5	—	546	149	282	66	13	—	510
Intellectuelle ou libérale - Intellectueele of vrije . . .	38	74	15	2	—	129	44	67	27	6	—	144
Autres professions - Andere beroepen . . . . .	90	197	95	9	20	411	105	208	111	11	1	436
<b>Tot.. . .</b>	<b>407</b>	<b>760</b>	<b>240</b>	<b>21</b>	<b>22</b>	<b>1,450</b>	<b>437</b>	<b>781</b>	<b>258</b>	<b>46</b>	<b>1</b>	<b>1,503</b>

**SUICIDÉS PAR AGE. — ZELFMOORDENAARS NAAR DEN LEEFTIJD.**

(Source : Id.)

(Bron : Id.)

Age des suicidés — Leeftijd der zelfmoordenaars	1930	1931	1932			1933		
			H. - M.	F. - V.	Tot.	H. - M.	F. - V.	Tot.
			Moins de 16 ans - Beneden 16 jaar . . . . .	8	3	6	1	7
16 ans à moins de - tot beneden 25 ans - jaar . . . . .	150	167	101	34	135	97	38	135
25 » » » 40 » . . . . .	297	323	236	72	308	258	68	326
40 » » » 50 » . . . . .	232	278	231	60	291	182	64	246
50 » » » 60 » . . . . .	314	318	244	68	312	253	84	337
60 » » » 70 » . . . . .	239	229	205	39	244	222	68	290
70 ans et plus - jaar en ouder . . . . .	113	124	111	36	147	128	28	156
Age inconnu - Leeftijd onbekend . . . . .	3	4	4	2	6	3	—	3
<b>Tot. . . . .</b>	<b>1,356</b>	<b>1,446</b>	<b>1,138</b>	<b>312</b>	<b>1,450</b>	<b>1,152</b>	<b>351</b>	<b>1,503</b>



DANS LES COMMUNES DE 100,000 HABITANTS AU MOINS.

BEWEGING VAN DE BEVOLKING EN VAN DEN BURGERLIJKE STAND

IN DE GEMEENTEN MET MINSTENS 100,000 ZIELEN.

(Source : Off. centr. de Statist.)

(Bron : Centr. Dienst v. d. Stat.)

Années Jaren.	Population de droit. Werkelijke bevolking.			Naissances (a) Geboorten (a)			Mort- nés proprem- ment dits. Eigen- lijke dood- geb.	Marias- ges. Huwe- lijken.	Divorces. Echtscheidingen.	Décès (a) Sterfte (a)		
	Hommes. Mannen.	Femmes. Vrouwen.	Tot.	de fait. feitelijke.		de droit. onder de werke- lijke bevolk.				de fait feitelijke	de droit onder de werkel. bevolk.	
				Légitimes. Wettige.	Illégitimes. Onwettige.							Tot.
<b>Antwerpen — Anvers.</b>												
1924	143,119	159,040	302,159	4,782	500	5,282	4,890	179	3,384	185	3,653	3,436
1925	142,249	157,777	300,026	4,690	497	5,187	4,674	193	3,179	131	3,749	3,514
1926	142,182	157,993	300,175	4,594	436	5,030	4,437	203	3,092	162	3,845	3,476
1927	141,945	158,056	300,001	4,467	458	4,925	4,322	175	2,914	134	3,683	3,350
1928	142,496	157,619	300,115	4,489	475	4,964	4,234	171	2,855	172	3,921	3,577
1929	142,549	156,641	299,190	4,534	443	4,977	4,133	194	2,869	129	4,227	3,842
1930	135,481	148,892	284,373	4,554	495	5,049	4,107	193	2,677	173	3,689	3,323
1931	135,563	149,248	284,811	4,299	391	4,690	3,676	190	2,482	174	3,568	3,247
1932	134,468	148,183	282,651	4,180	401	4,581	3,534	218	2,268	135	3,597	3,241
1933	132,976	146,502	279,478	4,010	328	4,338	3,297	200	2,488	174	3,553	3,248
<b>Bruxelles — Brussel.</b>												
1924	98,788	115,826	214,614	2,534	545	3,079	3,032	164	2,628	277	2,738	2,865
1925	98,434	115,481	213,915	2,250	423	2,673	2,642	128	2,387	202	3,094	2,955
1926	97,753	115,036	212,789	2,152	445	2,597	2,612	127	2,155	191	3,686	3,167
1927	97,451	114,462	211,913	1,974	390	2,364	2,402	127	2,122	237	3,432	2,987
1928	97,295	113,751	211,046	2,020	404	2,424	2,392	110	2,126	192	3,348	2,881
1929	97,030	112,798	209,828	1,948	470	2,418	2,382	104	2,044	175	3,897	3,470
1930	93,245	107,188	200,433	2,081	418	2,499	2,435	113	2,077	208	3,444	3,023
1931	93,736	106,971	200,707	2,042	467	2,509	2,405	125	1,969	195	3,477	2,942
1932	93,073	106,561	199,634	2,022	460	2,482	2,406	130	1,820	197	3,612	2,988
1933	91,864	105,293	197,157	2,069	419	2,488	2,097	100	1,760	225	3,733	3,098
<b>Gent — Gand.</b>												
1924	75,432	88,306	163,738	2,278	225	2,503	2,414	139	1,838	173	2,270	2,313
1925	75,261	88,103	163,364	2,236	235	2,471	2,364	109	1,621	140	2,123	2,162
1926	74,807	87,775	162,582	2,173	183	2,356	2,177	85	1,619	90	2,078	2,111
1927	75,326	87,881	163,207	2,189	174	2,363	2,146	93	1,562	113	2,030	2,045
1928	80,555	89,783	170,338	2,352	175	2,527	2,260	95	1,646	111	2,575	2,372
1929	80,666	89,429	170,095	2,433	164	2,597	2,231	123	1,601	141	2,988	2,831
1930	79,463	90,895	170,358	2,555	193	2,748	2,326	116	1,613	133	2,683	2,467
1931	79,501	91,075	170,576	2,748	168	2,916	2,345	134	1,466	154	2,673	2,368
1932	78,939	90,709	169,648	2,598	171	2,769	2,241	108	1,291	124	2,839	2,555
1933	78,211	90,108	168,319	2,617	145	2,762	2,215	98	1,380	138	2,979	2,619
<b>Liège — Luik.</b>												
1924	79,027	88,370	167,397	2,186	392	2,578	2,377	161	2,031	212	2,741	2,454
1925	79,888	88,674	168,562	2,177	389	2,566	2,328	142	1,874	174	2,818	2,496
1926	79,728	88,330	168,058	2,056	386	2,442	2,195	118	1,731	184	2,833	2,543
1927	80,310	88,513	168,823	1,905	335	2,240	2,031	143	1,726	169	2,860	2,510
1928	80,769	88,797	169,566	1,968	373	2,341	2,143	143	1,607	129	2,874	2,546
1929	80,029	88,251	168,280	1,959	379	2,338	2,062	146	1,611	122	3,258	2,826
1930	78,081	87,550	165,631	1,954	409	2,363	2,041	128	1,517	148	2,829	2,443
1931	78,264	87,393	165,657	1,941	328	2,269	1,944	127	1,349	131	2,880	2,429
1932	78,126	87,043	165,169	1,887	327	2,214	1,885	153	1,278	122	2,980	2,527
1933	77,906	87,002	164,908	1,766	283	2,049	1,730	122	1,330	115	2,849	2,418
<b>Schaerbeek.</b>												
1924	48,884	58,420	107,304	1,130	95	1,225	1,413	78	1,277	134	1,045	1,235
1925	49,975	59,573	109,548	1,107	80	1,187	1,391	76	1,145	98	1,087	1,284
1926	51,165	60,905	112,070	1,085	93	1,178	1,443	50	1,106	85	1,118	1,317
1927	52,012	61,717	113,729	988	68	1,056	1,311	54	1,164	102	1,154	1,362
1928	53,181	62,658	115,839	957	80	1,037	1,320	48	1,069	115	1,088	1,284
1929	53,946	63,441	117,387	883	81	964	1,289	43	1,155	91	1,345	1,551
1930	54,467	64,255	118,722	897	115	1,012	1,350	38	1,129	105	1,180	1,370
1931	55,510	65,341	120,851	830	115	945	1,302	40	1,052	120	1,246	1,484
1932	56,400	66,341	122,741	833	101	934	1,267	33	1,008	135	1,243	1,393
1933	56,404	66,468	122,872	701	98	799	1,233	39	999	123	1,293	1,474

(a) Mort-nés non compris.

(a) Doodgeborenen niet meegeteld.

DANS LES PRINCIPALES AGGLOMÉRATIONS DU PAYS.

BEWEGING VAN DE BEVOLKING EN VAN DEN BURGERLIJKE STAND

IN DE VOORNAAMSTE AGGLOMERATIES DES RIJKS.

(Source : Off. centr. de Statist.)

(Bron : Centr. Dienst v. d. Stat.)

Années Jaren.	Population de droit. Werkelijke bevolking.			Naissances (a) Geboorten (a)			Mort- nés propres- ment dits. Eigen- lijke dood- geb.	Maria- ges. Huwe- lijken.	Divorces. Echtsche- dingen.	Décès (a) Sterfte (a)		
	Hommes. Mannen.	Femmes. Vrouwen.	Tot.	de fait. feitelijke.		de droit. onder de werke- lijke bevolk.				de fait feitelijke	de droit onder de werkel. bevolk.	
				Légit- times. Wet- tige.	Illégit- times. Onwet- tige.							Tot.
<b>Antwerpsche agglomération. — Agglomération anversoise.</b>												
Antwerpen (Anvers), Berchem, Borgerhout, Hoboken.												
1926	201,164	218,806	419,970	6,397	520	6,917	6,680	272	4,227	209	5,021	4,704
1927	201,956	220,032	421,988	6,241	535	6,776	6,442	244	3,985	160	4,917	4,643
1928	203,636	220,854	424,490	6,206	550	6,756	6,350	214	3,987	207	5,092	4,816
1929	205,635	221,612	427,247	6,315	533	6,848	6,315	276	3,997	153	5,595	5,278
1930	203,606	220,653	424,259	6,281	561	6,842	6,283	266	3,797	206	4,939	4,641
Antwerpen (Anvers), Berchem, Borgerhout, Deurne, Hoboken, Merxem. Superficie (1930) — Oppervlakte (1930) : 12,818 hect.												
1931	236,114	253,303	489,417	7,021	483	7,504	7,131	273	4,070	234	5,359	5,224
1932	236,441	254,259	490,700	6,851	486	7,337	6,958	310	3,739	198	5,397	5,237
1933	236,260	253,862	490,122	6,576	399	6,975	6,559	308	4,012	227	5,373	5,272
<b>Agglomération bruxelloise. — Brusselsche agglomération.</b>												
Anderlecht, Bruxelles (Brussel), Etterbeek, Forest (Vorst), Ixelles (Elsene), Jette, Koekelberg St-Jans-Molenbeek (Molenbeek-St-Jean), St-Gilles (St-Gillis), St-Josse-ten-Noode (St-Joost-ten-Noode), Schaerbeek, Uccle, St-Lambrechts-Woluwe (Woluwe-St-Lambert).												
1926	372,246	436,418	808,664	9,015	1,134	10,149	10,165	443	7,845	648	10,597	10,308
1927	375,808	439,390	815,198	8,437	991	9,428	9,373	456	7,854	719	10,290	10,259
1928	381,436	444,347	825,783	8,669	1,067	9,736	9,520	447	7,721	708	10,370	10,120
1929	385,770	447,575	833,345	8,645	1,112	9,757	9,568	419	7,830	605	12,000	11,406
1930	389,047	450,534	839,581	8,975	1,101	10,076	9,764	415	7,892	732	10,891	10,819
Les communes ci-dessus, plus Auderghem, Watermael-Boitsfort et Woluwe St-Pierre. De gemeenten hierboven benevens Auderghem, Watermael-Boitsfort en Sint-Pieters-Woluwe. Superficie (1930) — Oppervlakte (1930) : 15,134 hect.												
1931	408,644	471,428	880,072	9,078	1,127	10,205	10,138	436	7,510	798	11,407	11,065
1932	411,859	475,764	887,623	8,970	986	9,956	9,859	431	7,200	789	11,565	11,170
1933	413,379	478,043	891,422	8,802	879	9,681	9,569	397	7,246	872	11,873	11,571
<b>Gentsche agglomération. — Agglomération gantoise.</b>												
Gent (Gand), Gentbrugge, Ledebeg, St-Amandsberg (Mont-St-Amand). Superficie (1930) — Oppervlakte (1930) : 5,253 hect.												
1926	97,160	112,401	209,561	2,771	204	2,975	2,819	108	2,047	111	2,638	2,666
1927	97,586	112,431	210,017	2,731	194	2,925	2,750	101	2,041	133	2,617	2,654
1928	102,979	114,431	217,410	2,892	192	3,084	2,925	112	2,082	134	3,170	3,010
1929	102,880	114,151	217,031	2,926	178	3,104	2,851	138	2,025	171	3,710	3,582
1930	102,786	114,253	217,039	3,038	201	3,239	2,980	135	2,026	150	3,262	3,068
1931	102,553	116,350	218,903	3,230	180	3,410	3,022	146	1,896	171	3,327	3,012
1932	102,234	116,218	218,452	3,048	188	3,236	2,880	120	1,623	151	3,461	3,198
1933	101,571	115,626	217,197	3,007	157	3,164	2,780	106	1,760	162	3,599	3,267
<b>Agglomération liégeoise. — Luicksche agglomération.</b>												
Angleur, Bressoux, Grivegnée, Herstal, Liège (Luik) Ougrée. Superficie (1930) — Oppervlakte (1930) : 6,565 hect.												
1926	119,858	128,275	248,133	3,035	423	3,458	3,280	155	2,487	243	3,721	3,519
1927	120,997	129,190	250,187	2,845	371	3,216	3,138	171	2,478	218	3,779	3,478
1928	122,136	130,051	252,187	2,957	407	3,364	3,224	180	2,369	175	3,854	3,595
1929	122,699	130,364	253,063	2,936	418	3,354	3,164	188	2,403	178	4,389	4,038
1930	123,023	130,354	253,377	2,995	459	3,454	3,182	173	2,333	202	3,818	3,482
1931	122,814	130,883	253,697	2,993	309	3,302	3,113	162	2,069	175	3,829	3,424
1932	122,997	131,167	254,164	2,890	354	3,244	3,004	193	1,867	178	3,957	3,585
1933	122,598	131,633	254,231	2,721	313	3,034	2,719	161	1,962	166	3,914	3,572

(a) Mort-nés non compris.

(a) Doodgeborenen niet meegeteld.

IMMIGRATIONS ET ÉMIGRATIONS PAR PROVINCE.  
LANDVERHUIZING PER PROVINCIE.

59

(Source : Off. centr. de Statist.).

(Bron : Centr. Dienst v. d. Stat.).

PROVINCES.	Moyennes — Middentalen				1931.		1932.		1933.		PROVINCIES.
	1921-25		1926-30		Immi- grat.	Emi- grat.	Immi- grat.	Emi- grat.	Immi- grat.	Emi- grat.	
Anvers . . . . .	5,302	2,720	6,800	3,413	4,586	2,454	3,365	2,021	2,549	1,804	Antwerpen.
Brabant . . . . .	8,615	6,067	11,350	6,559	8,876	4,429	7,862	4,582	5,117	4,578	Brabant.
Flandre occidentale . . . . .	3,648	4,384	3,302	4,010	3,270	2,110	3,582	1,776	2,926	1,618	West-Vlaanderen.
Flandre orientale . . . . .	1,761	2,533	1,791	1,837	1,435	1,035	1,352	930	1,089	968	Oost-Vlaanderen.
Hainaut . . . . .	8,668	8,331	10,369	7,479	7,969	5,007	4,634	4,750	3,617	3,437	Henegouwen.
Liège . . . . .	5,021	3,360	7,358	4,012	3,736	2,258	3,303	2,335	2,296	2,314	Luik.
Limbourg . . . . .	2,623	1,574	4,672	1,385	845	757	719	703	512	446	Limburg.
Luxembourg . . . . .	1,025	1,528	1,021	1,125	763	684	836	674	699	572	Luxemburg.
Namur . . . . .	925	1,162	1,072	804	565	517	559	515	520	492	Namen.
<b>Le Royaume . . . . .</b>	<b>37,588</b>	<b>31,659</b>	<b>47,735</b>	<b>30,624</b>	<b>32,045</b>	<b>19,251</b>	<b>26,212</b>	<b>18,286</b>	<b>19,325</b>	<b>16,229</b>	<b>Het Rijk.</b>
Différence en plus : . . . . .	5,929	—	17,111	—	12,794	—	7,926	—	3,096	—	Overschot.

IMMIGRATIONS ET ÉMIGRATIONS PAR PAYS — LANDVERHUIZING PER LAND.  
(Source : id.) (Bron : id.)

PAYS DE PROVENANCE ET DE DESTINATION.	1932.			1933.			LAND VAN HERKOMST OF VAN BESTEMMING.
	Belges Belgen.	Etran- gers Buiten- landers	TOT.	Belges Belgen.	Etran- gers Buiten- landers	TOT.	
<b>I. — IMMIGRATIONS — IMMIGRATIE.</b>							
Allemagne . . . . .	208	1,045	1,253	233	814	1,047	Duitschland.
Grande-Bretagne et Irlande . . . . .	108	504	612	95	296	391	Groot-Britannië en Ierland.
France . . . . .	5,866	4,274	10,140	5,142	3,083	8,225	Frankrijk.
Pays-Bas . . . . .	641	1,994	2,635	744	1,454	2,198	Nederland.
Luxembourg (Gr.-Duché) . . . . .	242	1,182	1,394	201	1,095	1,305	Luxemburg (Gr.-Hertogd.)
Espagne et Portugal . . . . .	37	578	615	47	172	219	Spanje en Portugal.
Italie . . . . .	42	1,628	1,670	25	1,026	1,051	Italië.
Russie . . . . .	5	81	86	9	33	42	Rusland.
Suisse . . . . .	38	294	332	21	162	183	Zwitserland.
Pologne . . . . .	21	1,563	1,584	59	796	855	Polen.
Tchéco-Slovaquie . . . . .	—	—	—	20	451	471	Tsjecho-Slowakije
Yougo-Slavie . . . . .	11	207	218	4	81	85	Joego-Slavië.
Autres pays d'Europe . . . . .	79	1,531	1,610	72	561	633	Andere landen uit Europa.
Amérique du Nord . . . . .	846	350	1,202	620	234	854	Noord-Amerika.
Autres pays d'Amérique . . . . .	62	173	235	59	81	140	And. landen uit Amerika.
Congo Belge . . . . .	1,880	252	2,132	1,163	117	1,280	Belgisch-Kongo.
Autres pays d'Afrique . . . . .	166	132	298	113	98	211	Andere landen uit Afrika.
Asie . . . . .	52	98	150	67	47	114	Azië.
Océanie . . . . .	13	33	46	13	8	21	Oceanië.
<b>Total . . . . .</b>	<b>10,287</b>	<b>15,925</b>	<b>26,212</b>	<b>8,716</b>	<b>10,609</b>	<b>19,325</b>	<b>Totaal.</b>
<b>II. — EMIGRATIONS — EMIGRATIE.</b>							
Allemagne . . . . .	144	410	554	136	407	543	Duitschland.
Grande-Bretagne et Irlande . . . . .	130	365	495	135	333	468	Groot-Britannië en Ierland.
France . . . . .	4,473	2,950	7,423	3,766	3,022	6,788	Frankrijk.
Pays-Bas . . . . .	743	1,876	2,619	783	1,667	2,450	Nederland.
Luxembourg (Gr.-Duché) . . . . .	229	699	928	238	736	974	Luxemburg (Gr.-Hertogd.)
Espagne et Portugal . . . . .	37	106	143	47	155	202	Spanje en Portugal.
Italie . . . . .	44	1,468	1,512	38	856	894	Italië.
Russie . . . . .	11	25	36	9	33	42	Rusland.
Suisse . . . . .	57	223	280	33	257	290	Zwitserland.
Pologne . . . . .	54	1,117	1,171	35	568	603	Polen.
Tchéco-Slovaquie . . . . .	—	—	—	11	218	229	Tsjecho-Slowakije
Yougo-Slavie . . . . .	2	284	286	5	265	270	Joego-Slavië.
Autres pays d'Europe . . . . .	55	1,006	1,061	74	517	591	Andere landen uit Europa.
Amérique du Nord . . . . .	190	77	267	150	85	235	Noord-Amerika
Autres pays d'Amérique . . . . .	49	80	129	98	91	189	And. landen uit Amerika.
Congo Belge . . . . .	863	87	950	1,008	75	1,083	Belgisch-Kongo.
Autres pays d'Afrique . . . . .	148	168	316	132	123	255	Andere landen uit Afrika.
Asie . . . . .	50	37	87	49	59	108	Azië.
Océanie . . . . .	18	11	29	7	8	15	Oceanië.
<b>Total . . . . .</b>	<b>7,297</b>	<b>10,989</b>	<b>18,286</b>	<b>6,754</b>	<b>9,475</b>	<b>16,229</b>	<b>Totaal.</b>

## IMMIGRATIONS EN 1933. — IMMIGRATIE IN 1933

(Source : Off. centr. de Statist.)

(Bron : Centr. Dienst v. d. Stat.)

Pays de provenance	Antwerpen Anvers	Brabant	Plandre occidentale		Plandre orientale		Hainaut	Lège - Tnik	Lambour	Luxembourg	Namur - Namen	Le Royaume Het Rijk			Professions - Beroepen					Land van herkomst
			West-Vlaanderen	Oost-Vlaanderen	West-Vlaanderen	Oost-Vlaanderen						Hommes	Femmes	Vrouwen	Total	Agriculteurs	Industrieles et Handel en commerciales	Intellectueles ou Intellectueles of vrije	Andere	
Allemagne . . . . .	351	245	32	20	30	318	37	6	8	470	577	1,047	65	320	68	594	320	68	594	Deutschland. Groot-Brittannië en Ierland.
Grande-Bretagne et Irlande . . . . .	107	121	66	18	28	35	2	2	12	152	239	391	2	111	40	238	111	40	238	Frankrijk. Nederland.
France . . . . .	321	1,875	2,285	356	2,020	624	51	344	321	3,916	4,309	8,225	693	2,644	498	4,390	2,644	498	4,390	Frankrijk. Nederland.
Pays-Bas . . . . .	813	372	1,021	413	23	195	266	—	14	1,955	1,143	2,198	341	513	189	1,155	341	189	1,155	Luxemburg (Gr.-H.). Spanje en Portugal.
Luxembourg (G.-D.) . . . . .	50	638	12	9	70	172	4	310	40	392	913	1,395	90	231	39	945	90	39	945	Luxemburg (Gr.-H.). Spanje en Portugal.
Espagne et Portugal . . . . .	16	46	3	1	28	92	1	2	30	138	81	219	1	32	57	129	1	57	129	Spanje en Portugal.
Italie . . . . .	23	153	9	11	540	259	16	4	36	483	568	1,051	19	368	30	634	19	30	634	Italië.
Russie . . . . .	3	12	6	3	14	3	—	1	—	31	11	42	—	24	3	15	—	3	15	Rusland.
Suisse . . . . .	22	106	11	3	21	17	—	1	—	75	108	183	2	43	17	121	2	17	121	Zwitserland.
Pologne . . . . .	151	234	7	2	286	124	44	2	5	353	502	855	2	282	16	555	2	16	555	Polen.
Tsjecho-Slovaquie . . . . .	66	24	4	5	299	29	41	3	—	227	244	471	4	277	9	181	4	9	181	Tsjecho-Slovaquie.
Yougo-Slavie . . . . .	22	10	1	—	13	11	27	1	—	39	46	85	1	37	1	46	1	1	46	Joego-Slavië.
Autres pays d'Europe . . . . .	244	241	19	26	20	54	22	4	3	257	376	633	13	156	33	431	13	33	431	Andere landen uit Europa.
<b>Total des pays d'Europe . . . . .</b>	<b>2,189</b>	<b>4,077</b>	<b>2,557</b>	<b>867</b>	<b>3,392</b>	<b>1,961</b>	<b>511</b>	<b>680</b>	<b>471</b>	<b>7,588</b>	<b>9,117</b>	<b>16,705</b>	<b>1,233</b>	<b>5,038</b>	<b>1,000</b>	<b>9,434</b>	<b>1,233</b>	<b>1,000</b>	<b>9,434</b>	<b>Totaal voor de landen uit Europa.</b>
Canada . . . . .	21	44	150	70	24	16	—	—	4	188	141	329	109	76	17	127	109	17	127	Canada.
Etats-Unis . . . . .	142	92	137	109	25	19	—	—	1	285	240	525	55	175	29	266	55	29	266	Vereenigde Staten. Andere landen uit Amerika.
Autres pays d'Amérique . . . . .	23	74	14	5	10	13	—	—	—	85	55	140	1	35	18	86	1	18	86	Andere landen uit Amerika.
Asie . . . . .	24	47	3	4	12	24	—	—	—	77	42	114	3	40	7	64	3	7	64	Azië.
Congo belge . . . . .	116	696	51	30	115	220	1	14	37	782	498	1,280	22	392	190	676	22	190	676	Belgisch-Kongo. Andere landen uit Afrika.
Autres pays d'Afrique . . . . .	34	74	8	4	39	41	—	4	7	146	65	211	—	109	9	93	—	9	93	Andere landen uit Afrika.
Océanie . . . . .	—	13	6	—	—	2	—	—	—	7	14	21	—	3	—	18	—	—	18	Oceanië.
<b>Total des pays d'outremer . . . . .</b>	<b>360</b>	<b>1,040</b>	<b>369</b>	<b>222</b>	<b>225</b>	<b>335</b>	<b>1</b>	<b>19</b>	<b>49</b>	<b>1,565</b>	<b>1,055</b>	<b>2,620</b>	<b>190</b>	<b>830</b>	<b>270</b>	<b>1,330</b>	<b>190</b>	<b>270</b>	<b>1,330</b>	<b>Totaal voor de over- zeesche landen.</b>
<b>Total général . . . . .</b>	<b>2,549</b>	<b>5,117</b>	<b>2,926</b>	<b>1,089</b>	<b>3,617</b>	<b>2,296</b>	<b>512</b>	<b>699</b>	<b>520</b>	<b>9,153</b>	<b>10,172</b>	<b>19,325</b>	<b>1,423</b>	<b>5,868</b>	<b>1,270</b>	<b>10,764</b>	<b>1,423</b>	<b>1,270</b>	<b>10,764</b>	<b>Algemeen totaal.</b>

ÉMIGRATIONS EN 1933 — EMIGRATIE IN 1933.

(Source : Off. centr. de Statist.).

(Bron : Centr. Dienst v. d. Stat.).

Pays de destination	Antwerpen	Brabant	West-Vlaanderen	Oost-Vlaanderen	Hainaut	Liège - Luik	Limbourg	Luxembourg	Namur - Namen	Le Royaume Het Rijk			Professions — Beroepen				Land van bestemming
										Mannen	Femmes	Vrouwen	Total	Agricoles Landbouw	Industrielles et commerciales	Handel en niveelh.	
Allemagne . . . . .	89	137	16	19	7	255	16	1	3	249	294	543	26	162	49	306	Duitsland.
Grande-Bretagne et Irlande . . . . .	108	197	1	26	46	24	1	3	12	215	253	468	15	109	44	300	Groot-Britannie en Ierland.
France . . . . .	239	1,671	274	2,070	2,070	600	26	235	314	3,181	3,007	6,788	541	2,415	458	3,344	Frankrijk.
Pays-Bas . . . . .	898	537	371	55	48	210	314	5	12	1,127	1,323	2,450	236	694	251	1,269	Nederland.
Luxembourg (G.-D.) . . . . .	30	378	5	5	78	152	1	288	34	378	596	974	102	248	46	578	Luxemburg (Gr.-H.).
Espagne et Portugal . . . . .	14	105	3	5	32	38	—	4	1	117	85	202	1	60	40	10	Spanje en Portugal.
Italie . . . . .	46	171	9	9	402	145	10	6	36	644	250	894	3	535	24	332	Italië.
Russie . . . . .	2	10	—	1	24	5	—	—	—	30	12	42	—	26	7	9	Rusland.
Suisse . . . . .	46	161	11	6	21	38	—	—	7	164	126	290	1	121	36	132	Zwitserland.
Pologne . . . . .	40	39	31	31	273	176	22	8	11	410	193	603	1	321	35	246	Polen.
Tcheco-Slovaquie . . . . .	11	37	3	3	110	35	31	1	—	170	59	229	—	172	3	54	Tsjecho-Slowakije.
Yougo-Slavie . . . . .	—	15	—	1	31	210	13	—	—	240	30	270	—	220	3	47	Joego-Slavië.
Autres pays d'Europe . . . . .	75	247	18	106	41	91	9	—	4	374	217	591	4	223	61	393	Andere landen uit Europa.
<b>Total des pays d'Europe . . . . .</b>	<b>1,598</b>	<b>3,705</b>	<b>1,534</b>	<b>857</b>	<b>3,243</b>	<b>1,979</b>	<b>443</b>	<b>551</b>	<b>434</b>	<b>7,299</b>	<b>7,045</b>	<b>14,344</b>	<b>930</b>	<b>5,336</b>	<b>1,057</b>	<b>7,021</b>	<b>Totaal voor de landen uit Europa.</b>
Canada . . . . .	3	17	12	16	6	9	—	—	—	30	33	63	13	18	1	31	Canada.
Etats-Unis . . . . .	41	52	19	30	12	15	—	—	3	89	83	172	4	55	11	102	Vereenigde Staten.
Autres pays d'Amérique . . . . .	20	102	4	17	2	42	—	—	2	102	87	189	13	44	24	108	Andere landen uit Amerika.
Asie . . . . .	15	34	1	10	23	25	—	—	—	66	42	108	—	32	27	49	Azië.
Congo belge . . . . .	102	570	42	34	99	175	2	21	38	664	419	1,083	15	385	205	478	Belgisch-Kongo.
Autres pays d'Afrique . . . . .	25	85	5	4	52	68	1	—	15	182	73	255	—	116	24	115	Andere landen uit Afrika.
Océanie . . . . .	—	13	1	—	—	1	—	—	—	8	7	15	1	5	1	8	Oceanië.
<b>Total des pays d'outremer . . . . .</b>	<b>206</b>	<b>873</b>	<b>84</b>	<b>111</b>	<b>194</b>	<b>335</b>	<b>3</b>	<b>21</b>	<b>58</b>	<b>1,141</b>	<b>744</b>	<b>1,885</b>	<b>46</b>	<b>655</b>	<b>293</b>	<b>891</b>	<b>Totaal voor de over- zeesche landen.</b>
<b>Total général . . . . .</b>	<b>1,804</b>	<b>4,578</b>	<b>1,618</b>	<b>968</b>	<b>3,437</b>	<b>2,314</b>	<b>446</b>	<b>572</b>	<b>492</b>	<b>8,440</b>	<b>7,789</b>	<b>16,229</b>	<b>976</b>	<b>5,991</b>	<b>1,350</b>	<b>7,912</b>	<b>Algemeen totaal.</b>

62 BELGES OU PERSONNES NÉES EN BELGIQUE RECENSÉS A L'ÉTRANGER.  
BELGEN OF IN BELGIË GEBOREN PERSONEN GETELD IN DEN VREEMDE.

(Source : Off. centr. de statistique).

(Bron : Centr. Dienst v. d. Statistiek).

PAYS	Années Jaren	Population des pays étrangers — Bevolkings- cijfer der vreemde landen.	Belges ou personnes nées en Belgique Belgen of in België geboren personen				Proportion par 100.000 habitants Verhouding tot 100.000 inwoners	LANDEN
			Nombres absolus. — Absolute cijfers.			Total Totaal		
			Hommes Mannen	Femmes Vrouwen	Total			
Allemagne . . . . .	1925	62,410,619	3,262	3,665	6,927	11.1	Duitschland.	
Angola . . . . .	1933	3,098,281	—	—	73	2.4	Angola.	
Australie . . . . .	1921	5,435,734	171	106	277	5.1	Australië.	
Brésil . . . . .	1920	30,635,605	1,055	882	1,937	6.3	Brazilië.	
Canada . . . . .	1931	10,376,786	—	—	17,033	164.0	Canada.	
Chili . . . . .	1920	3,753,799	—	—	387	10.3	Chili.	
Chine . . . . .	1920	431,179,000	—	—	592	0.1	China.	
Danemark . . . . .	1930	3,550,656	74	171	245	6.9	Denemarken.	
Egypte . . . . .	1927	14,217,864	243	238	481	3.4	Egypte.	
Espagne . . . . .	1930	23,563,867	422	438	860	3.7	Spanje.	
Etats-Unis d'Amérique . . . . .	1930	122,775,046	—	—	64,194	52.3	Ver. Staten van Amerika.	
Finlande . . . . .	1930	3,463,000	—	—	33	1.0	Finland.	
France {	Dép. de la Seine . . . . .	1926	4,530,850	22,655	21,853	44,508	982.2	Dep. der Seine } Dep. v. h. Noorden } Andere departem. } Frank- rijk.
	Dép. du Nord . . . . .	1926	1,955,627	70,613	66,511	137,124	7,011.8	
	Autres départem. . . . .	1926	33,742,004	79,029	65,984	145,013	429.7	
<b>Total . . . . .</b>	<b>1926</b>	<b>40,228,481</b>	<b>172,297</b>	<b>154,348</b>	<b>326,645</b>	<b>812.0</b>	<b>Totaal . . . . .</b>	
Grèce . . . . .	1928	6,204,684	79	88	167	2.7	Griekenland.	
Honduras . . . . .	1930	854,184	3	2	5	0.6	Honduras.	
Hongrie . . . . .	1930	8,683,746	19	23	42	0.5	Hongarije.	
Iles {	Angleterre et Pays de Galles . . . . .	1931	39,952,377	—	—	9,428	23.6	Engeland en } Britsche Wales . . . . . } Eilan- den
		1921	4,882,288	107	87	194	4.0	
Indes anglaises . . . . .	1931	351,399,880	—	—	500	0.1	Britsch-Indië.	
Indes néerlandaises . . . . .	1930	60,731,025	379	246	625	1.0	Nederlandsch-Indië.	
Irlande (Etat-Libre) . . . . .	1926	2,971,992	79	65	144	4.8	Ierland (Vrijstaat).	
Italie . . . . .	1921	38,835,941	336	340	676	1.7	Italië.	
Japon . . . . .	1930	64,447,724	14	13	27	0.1	Japan.	
Lettonie . . . . .	1930	1,900,045	—	—	72	3.8	Letland.	
Luxembourg (Gr.-Duché) . . . . .	1933	301,245	1,653	1,581	3,234	1,073	Luxemburg (G.-H.).	
Norvège . . . . .	1930	2,814,194	—	—	26	0.9	Noorwegen.	
Nouvelle-Zélande . . . . .	1921	1,218,913	44	21	65	5.3	Nieuw-Zeeland.	
Pays-Bas . . . . .	1930	7,935,565	12,660	12,744	25,404	320.1	Nederland.	
Portugal . . . . .	1920	6,080,135	—	—	248	4.1	Portugal.	
Roumanie . . . . .	1912	7,234,920	140	151	291	4.0	Roemenië.	
Ruanda-Urundi . . . . .	1933	3,035,130	—	—	511	16.8	Ruanda-Urundi.	
Suède . . . . .	1920	5,904,489	—	—	37	0.6	Zweden.	
Suisse . . . . .	1930	4,066,400	—	—	1,212	29.8	Zwitserland.	
Tchécoslovaquie . . . . .	1930	14,729,536	83	75	158	1.1	Tsjecho-Slowakije.	
Turquie . . . . .	1927	13,648,270	—	—	258	1.9	Turkije.	
Union Sud-Africaine . . . . .	1921	6,928,580	194	146	340	5.0	Zuidafrikaansche Unie.	

INSCRIPTIONS ET RADIATIONS DANS LES REGISTRES DE POPULATION.  
IN- EN AFSCHRIJVINGEN OP DE BEVOLKINGSREGISTERS.

(Source : Id.).

(Bron : Id.).

SPÉCIFICATIONS		1929	1930	1931	1932	1933	OPSOMMING	
Inscrip- tions {	Personnes venant d'une autre commune du Royaume . . . . .	571,009	613,364	576,031	572,294	574,726	Personen komende uit een andere gemeente des Rijks . . . . .	
	Id. venant de l'étranger . . . . .	55,595	54,409	31,633	26,212	19,325		Id. komende uit h. buitenl.
<b>Total . . . . .</b>		<b>626,664</b>	<b>667,773</b>	<b>607,664</b>	<b>598,506</b>	<b>594,051</b>	<b>Totaal.</b>	
Radiations {	Personnes allées dans une autre commune du Royaume . . . . .	560,003	604,638	556,611	557,382	565,398	Personen vertrokken naar een andere gemeente des Rijks . . . . .	
	Id. allées à l'étranger . . . . .	29,161	29,567	19,176	18,286	16,229		Id. vertrok. n. h. buitenl.
	Id. dont on ignore la nouvelle résidence . . . . .	10,221	10,807	8,412	8,177	8,037		Id. wier nieuwe ver- blijfplaats onbekend is
<b>Total . . . . .</b>		<b>599,385</b>	<b>645,012</b>	<b>584,199</b>	<b>583,845</b>	<b>589,664</b>	<b>Totaal.</b>	

NATURALISATIONS ET AUTORISATIONS DE DOMICILE  
NATURALISATIES EN DOMICILIEVERGUNNINGEN

63

(Source : Min. de la Justice).

(Bron : Min. van Justitie.)

Pays d'origine	Naturalisations - Naturalisaties						Autorisations de domicile (a)				Land van herkomst
	1932		1933		1831-1933		Domicilievergunningen(a)				
	Grande Grootte	Ordinaire Gewone.	Grande Grootte	Ordinaire Gewone.	Grande Grootte	Ordinaire Gewone.	1931	1932	1933	1881 1933	
Allemagne . . . . .	13	52	2	—	418	1,153	—	2	2	375	Duitschland.
Autriche . . . . .	1	2	—	—	20	42	—	—	—	40	Oostenrijk.
Belgique . . . . .	1	—	—	—	52	223	—	—	—	18	België.
Danemark . . . . .	—	—	—	—	6	21	—	—	—	6	Denemarken.
Espagne . . . . .	—	1	—	—	1	6	—	—	—	3	Spanje.
France . . . . .	10	38	3	—	150	1,230	—	3	1	215	Frankrijk.
Grande-Bretagne et Irlande . . . . .	3	4	—	—	17	57	—	2	1	25	Groot-Britannië en Ierland.
Italie . . . . .	3	7	2	—	24	38	—	—	1	16	Italië.
Luxembourg (G.-D). . . . .	1	3	—	—	56	395	—	—	—	18	Luxemburg (G.-H.)
Pays-Bas . . . . .	25	29	2	—	279	1,084	2	2	3	176	Nederland.
Pologne . . . . .	48	40	1	—	225	192	—	2	1	10	Polen.
Roumanie . . . . .	4	10	—	—	18	25	—	2	1	7	Roemenië.
Russie . . . . .	25	46	9	—	196	242	—	1	—	29	Rusland.
Suède . . . . .	—	—	—	—	4	3	1	—	—	8	Zweden.
Suisse . . . . .	—	1	1	—	6	57	—	—	1	14	Zwitserland.
Turquie . . . . .	1	3	—	—	25	19	—	—	1	9	Turkije.
Autres pays . . . . .	5	27	2	—	35	97	—	—	—	20	Andere landen.
<b>Totaux . . . . .</b>	<b>140</b>	<b>263</b>	<b>22</b>	<b>—</b>	<b>1,532</b>	<b>4,884</b>	<b>3</b>	<b>14</b>	<b>12</b>	<b>989</b>	<b>Totalen.</b>

DÉCLARATIONS D'INDIGÉNAT — VERKLARINGEN VAN INBOORLINGSCHAP

(Source : Administr. prov.)

(Bron : Prov. Besturen.)

Qualité de Belge. — Staat van Belg	Spécifications — Opsomming	1929	1930
<b>Acquisition Verworven</b>	Enfants nés en Belgique — Kinderen geboren in België . . . . .	437	472
	Enfants nés à l'étranger de parents dont l'un avait eu la qualité de Belge — Kinderen geboren in den vreemde uit ouders waarvan een den staat van Belg gehad heeft. . . . .	48	28
	Descendants des Limbourgeois et Luxembourgeois qui ont perdu la nationalité belge par suite des traités du 19 avril 1839. — Afstammelingen van de Limburgers en Luxemburgers, die de Belgische nationaliteit verloren hebben ten gevolge van de verdragen van 19 April 1839 . . . . .	99	13
	Art. 7 et 8 de la loi du 4 août 1926. — Art. 7 en 8 der wet van 4 Augustus 1926 . . . . .	263	22
	<b>Tot. . . . .</b>	<b>847</b>	<b>535</b>
<b>Conservation Behouden</b>	Femme épousant un étranger ou dont le mari acquiert volontairement une nationalité étrangère. — Vrouw die een buitenlander huwt of wier man vrijwillig een vreemde nationaliteit verwerft . . . . .	273	356
	<b>Recouvrement Terugvervroegen</b>	Femme (veuve ou divorcée) ayant épousé un étranger ou dont le mari avait acquis volontairement une nationalité étrangère au cours du mariage. — Vrouw (weduwe of gescheiden van echt) die een buitenlander gehuwd heeft of wier man vrijwillig een vreemde nationaliteit verworven heeft tijdens het huwelijk . . . . .	706
	Enfants mineurs non émancipés d'un Belge devenu étranger. — Niet-ontvoogde minderjarige kinderen van een Belg, die vreemdeling geworden is . . . . .	8	10
	<b>Tot. . . . .</b>	<b>714</b>	<b>75</b>
<b>Renonciation Verzaakt</b>	Enfants mineurs non émancipés nationalisés. — Genationaliseerde niet-ontvoogde minderjarige kinderen . . . . .	92	76
	Personnes ayant acquis de plein droit une nationalité étrangère. — Personen die van rechtswege een vreemde nationaliteit verworven hebben . . . . .	34	34
	Personnes nationalisées (art. 6, 7 et 17, loi du 8 juin 1909) n'ayant pas renoncé à la nationalité belge dans les délais prescrits — Genationaliseerde personen (art. 6, 7 en 17, wet van 8 Juni 1909) die de Belgische nationaliteit niet binnen de vereischte tijdsbestekken verzaakt hebben . . . . .	2	5
	Femme ou enfants d'un Belge déchu. — Vrouw of kinderen van een van de Belgische nationaliteit vervallen persoon . . . . .	—	1
	Art. 4 et 9, loi du 4 août 1926. — Art. 4 en 9, wet van 4 Augustus 1926. . . . .	21	49
	<b>Tot. . . . .</b>	<b>149</b>	<b>165</b>

(a) Art. 13 du Code civil.

(a) Art. 13 van het Burgerlijk Wetboek.





État Politique, Intellectuel et Moral.  
Politieke, Intellectueele en Moreele toestand.

**ÉLECTEURS INSCRITS SUR LES LISTES DÉFINITIVES ARRÊTÉES**  
**LE 10 DÉCEMBRE 1932, ENTRANT EN VIGUEUR LE 1<sup>er</sup> MAI 1933.**  
**KIEZERS INGESCHREVEN OP DE DEFINITIEVE LIJSTEN AFGESLOTEN DEN**  
**10 DECEMBER 1932, IN WERKING TREDENDE OP 1 MEI 1933,**

(Source : Min. de l'Intérieur).

(Bron : Min. v. Binnenl. Zaken).

ARRONDISSEMENTS ADMINISTRATIFS.	Electeurs généraux. Parlementskiezers.			Electeurs communaux. Gemeenteraadskiezers.			ADMINISTRATIEVE ARRONDISSE- MENTEN.
	Hommes Mannen	Femmes Vrouwen	Tot.	Hommes Mannen	Femmes Vrouwen	Tot.	
<b>Anvers.</b>							<b>Antwerpen.</b>
Anvers . . . . .	225,259	442	225,701	219,500	236,446	455,946	Antwerpen.
Malines . . . . .	74,375	177	74,552	72,588	71,915	144,503	Mechelen.
Turnhout . . . . .	57,660	250	57,910	56,962	53,311	110,273	Turnhout.
La province . . .	<b>357,294</b>	<b>869</b>	<b>358,163</b>	<b>349,050</b>	<b>361,672</b>	<b>710,722</b>	De province.
<b>Brabant.</b>							<b>Brabant.</b>
Bruxelles . . . . .	379,016	1,269	380,285	376,369	424,739	801,108	Brussel.
Louvain . . . . .	93,421	338	93,759	92,131	90,894	183,025	Leuven.
Nivelles . . . . .	62,008	144	62,152	61,063	62,990	124,053	Nijvel.
La province . . .	<b>534,445</b>	<b>1,751</b>	<b>536,196</b>	<b>529,563</b>	<b>578,623</b>	<b>1,108,186</b>	De province.
<b>Flandre occidentale.</b>							<b>West-Vlaanderen.</b>
Bruges . . . . .	53,576	187	53,763	53,897	57,825	111,722	Brugge.
Dixmude . . . . .	14,146	90	14,236	14,006	14,243	28,249	Dixmuide.
Ypres . . . . .	36,997	142	37,139	36,622	37,081	73,703	Ieper.
Courtrai . . . . .	78,212	212	78,424	77,417	79,136	156,553	Kortrijk.
Ostende . . . . .	30,327	79	30,406	29,788	32,064	61,852	Oostende.
Roulers . . . . .	34,140	158	34,298	34,064	34,954	69,018	Rouselare.
Thielt . . . . .	21,382	62	21,444	21,158	18,378	39,536	Thielt.
Furnes . . . . .	12,362	60	12,422	11,948	12,737	24,685	Veurne.
La province . . .	<b>281,142</b>	<b>990</b>	<b>282,132</b>	<b>278,900</b>	<b>286,418</b>	<b>565,318</b>	De province.
<b>Flandre orientale.</b>							<b>Oost-Vlaanderen.</b>
Alost . . . . .	70,653	164	70,817	69,927	71,275	141,202	Aalst.
Audenarde . . . . .	37,353	113	37,466	36,935	37,578	74,513	Audenaarde.
Termonde . . . . .	48,042	186	48,228	47,495	46,514	94,009	Dendermonde.
Eecloo . . . . .	23,841	56	23,897	23,594	22,973	46,567	Eecloo.
Gand . . . . .	138,820	425	139,245	136,244	149,407	285,651	Gent.
Saint-Nicolas . . . . .	53,357	121	53,478	52,606	54,886	107,492	Sint-Niklaas.
La province . . .	<b>372,066</b>	<b>1,065</b>	<b>373,131</b>	<b>366,801</b>	<b>382,633</b>	<b>749,434</b>	De province.
<b>Hainaut.</b>							<b>Henegouwen.</b>
Ath . . . . .	29,204	77	29,281	28,941	29,104	58,045	Aat.
Charleroi . . . . .	150,755	388	151,143	147,517	149,702	297,219	Charleroi.
Mons . . . . .	90,354	274	90,628	89,121	91,795	180,916	Bergen.
Soignies . . . . .	58,286	139	58,425	57,415	57,178	114,593	Zinnik.
Thuin . . . . .	45,726	104	45,830	44,960	46,055	91,015	Thuin.
Tournai . . . . .	51,781	243	52,024	51,061	52,861	103,922	Doornik.
La province . . .	<b>426,106</b>	<b>1,225</b>	<b>427,331</b>	<b>419,015</b>	<b>426,695</b>	<b>845,710</b>	De province.
<b>Liège.</b>							<b>Luik.</b>
Huy . . . . .	34,288	106	34,394	33,596	34,561	68,257	Hoei.
Liège . . . . .	186,820	816	187,636	182,818	195,169	377,987	Luik.
Verviers . . . . .	76,127	325	76,452	74,525	80,437	154,962	Verviers.
Waremme . . . . .	24,765	59	24,824	24,464	24,131	48,595	Borgworm.
La province . . .	<b>322,000</b>	<b>1,306</b>	<b>323,306</b>	<b>315,503</b>	<b>334,298</b>	<b>649,801</b>	De province.
<b>Limbourg.</b>							<b>Limburg.</b>
Hasselt . . . . .	45,992	127	46,119	45,398	43,349	88,747	Hasselt.
Maeseyck . . . . .	20,867	93	20,960	20,577	19,262	39,839	Maeseyck.
Tongres . . . . .	34,706	125	34,831	34,485	31,847	66,332	Tongeren.
La province . . .	<b>101,565</b>	<b>345</b>	<b>101,910</b>	<b>100,460</b>	<b>94,458</b>	<b>194,918</b>	De province.
<b>Luxembourg.</b>							<b>Luxemburg.</b>
Arlon . . . . .	12,684	46	12,730	12,511	12,119	24,630	Aarlen.
Bastogne . . . . .	13,029	33	13,062	12,716	12,265	24,981	Bastenaken.
Marche . . . . .	15,651	42	13,693	13,396	13,838	27,234	Marche.
Neufchâteau . . . . .	18,034	72	18,106	17,817	17,611	35,428	Neufchâteau.
Virton . . . . .	13,156	240	13,396	13,060	13,740	26,800	Virton.
La province . . .	<b>70,554</b>	<b>433</b>	<b>70,987</b>	<b>69,500</b>	<b>69,573</b>	<b>139,073</b>	De province.
<b>Namur.</b>							<b>Namen.</b>
Dinant . . . . .	27,951	268	28,219	27,518	28,976	56,494	Dinant.
Namur . . . . .	70,023	396	70,419	68,724	72,371	141,095	Namen.
Philippeville . . . . .	19,088	106	19,194	18,947	19,886	38,833	Philippeville.
La province . . .	<b>117,062</b>	<b>770</b>	<b>117,832</b>	<b>115,189</b>	<b>121,233</b>	<b>236,422</b>	De province.
<b>Le Royaume</b> . . .	<b>2,582,234</b>	<b>8,754</b>	<b>2,590,988</b>	<b>2,543,981</b>	<b>2,655,603</b>	<b>5,199,584</b>	<b>Het Rijk.</b>

N. B. — Les listes des électeurs communaux du sexe féminin révisées en 1931 sont valables jusqu'en 1938. — De in 1931 herziene lijsten der vrouwelijke gemeenteraadskiezers zijn geldig tot in 1938.

ÉLECTIONS POUR LE RENOUELEMENT INTÉGRAL DE LA CHAMBRE  
DES REPRÉSENTANTS EN 1932.

67

VERKIEZINGEN VOOR DE ALGHEELE VERNIEUWING VAN DE KAMER  
DER VOLKSVERTEGENWOORDIGERS IN 1932.

(Source : Service des Affaires Electorales.)

(Bron : Dienst der Verkiezingszaken.)

ARRONDISSEMENTS ADMINISTRATIFS.	Représentants Volksvertegenwoordigers.			Candidats titulaires.  Candidat- titularissen.	Electeurs. — Kiezers				Votes valables.  Geldige stemmen.	Chiffre diviseur.  Deel- cijfer.	ADMINISTRATIEVE ARRONDISSEMENTEN.
	à élire. te verkiezen.	ré-élus. herkozen.	nouv. élus. nieuw verkozen.		Inscrits — Ingeschreven.			ayant voté. die gestemd hebben.			
					Hommes Mannen	Femmes Vrouwen	Tot.				
<b>Anvers.</b>											<b>Antwerpen.</b>
Anvers . . . . .	15	12	3	106	221,087	455	221,542	207,958	202,205	13,480	Antwerpen.
Malines . . . . .	5	2	3	41	72,871	174	73,045	69,774	68,042	13,608	Mechelen.
Turnhout . . . . .	4	4	—	20	56,160	254	56,414	54,326	52,839	13,209	Turnhout.
<b>Brabant.</b>											<b>Brabant.</b>
Bruxelles . . . . .	26	22	4	216	371,253	1,232	372,485	349,839	333,885	12,841	Brussel.
Louvain . . . . .	7	3	4	35	92,162	343	92,505	88,264	85,063	12,151	Leuven.
Nivelles . . . . .	4	3	1	22	61,255	137	61,392	58,361	56,862	14,215	Nijvel.
<b>Flandre Occ.</b>											<b>W.-Vlaanderen</b>
Bruges . . . . .	4	2	2	18	52,656	190	52,846	49,546	48,256	12,064	Brugge.
Furnes . . . . .											Veurne.
Dixmude . . . . .	5	4	1	25	55,807	217	56,024	51,014	49,054	9,810	Dixmude.
Ostende . . . . .											Oostende.
Courtrai . . . . .	5	3	2	30	76,796	211	77,007	73,526	72,101	14,420	Kortrijk.
Roulers . . . . .	5	5	—	22	54,911	207	55,118	52,150	50,204	10,049	Rouselare.
Thielt . . . . .											Thielt.
Ypres . . . . .	3	1	2	15	36,268	121	36,389	34,522	33,375	11,125	Ieper.
<b>Flandre Orient.</b>											<b>O.-Vlaanderen</b>
Gand . . . . .	12	9	3	89	160,401	477	160,878	150,998	145,939	12,161	Gent.
Ecloo . . . . .											Ecloo.
Saint-Nicolas . . . . .	4	4	—	17	54,692	113	54,805	51,541	50,447	12,611	Sint-Niklaas.
Termonde . . . . .	4	4	—	16	47,428	199	47,627	45,037	43,981	10,995	Dendermonde.
Alost . . . . .	5	3	2	25	69,649	170	69,819	65,175	64,139	12,827	Aalst.
Audenarde . . . . .	3	3	—	12	36,918	115	37,033	33,591	32,695	10,898	Audenaarde.
<b>Hainaut.</b>											<b>Henegouwen.</b>
Mons . . . . .	7	4	3	35	89,305	269	89,574	84,827	83,189	11,884	Bergen.
Soignies . . . . .	4	2	2	16	57,991	128	58,119	54,939	53,891	13,472	Zinnik.
Tournai . . . . .											Doornik.
Ath . . . . .	6	4	2	30	80,283	316	80,599	75,164	73,288	12,214	Aat.
Charleroi . . . . .	11	10	1	69	149,913	377	150,290	141,287	137,398	12,490	Charleroi.
Thuin . . . . .	3	2	1	12	45,384	105	45,489	42,884	42,021	14,007	Thuin.
<b>Liège.</b>											<b>Luik.</b>
Liège . . . . .	13	11	2	78	184,931	741	185,672	175,378	170,048	13,080	Luik.
Huy . . . . .											Hoei.
Waremme . . . . .	4	4	—	20	58,790	163	58,953	56,088	54,659	13,664	Borgworm.
Verviers . . . . .	6	5	1	20	75,348	305	75,653	71,440	68,697	11,449	Verviers.
<b>Limbourg.</b>											<b>Limburg.</b>
Hasselt . . . . .	3	—	3	15	44,899	121	45,020	42,781	40,923	13,641	Hasselt.
Tongres . . . . .											Tongeren.
Maaseyck . . . . .	4	3	1	13	54,760	221	54,981	52,362	50,675	12,671	Maaseyck.
<b>Luxembourg.</b>											<b>Luxemburg.</b>
Arlon . . . . .											Aarlen.
Marche . . . . .	3	2	1	9	38,987	122	39,109	36,850	35,324	11,774	Marche.
Bastogne . . . . .											Bastenaken.
Neufchâteau . . . . .	3	2	1	9	30,997	321	31,318	29,599	28,676	9,558	Neufchâteau.
Virton . . . . .											Virton.
<b>Namur.</b>											<b>Namen.</b>
Namur . . . . .	5	2	3	20	69,377	409	69,786	65,653	63,704	12,740	Namen.
Dinant . . . . .											Dinant.
Philippeville . . . . .	4	4	—	13	45,875	376	46,251	44,679	43,612	10,903	Philippeville.
<b>Le Royaume</b>	<b>187</b>	<b>139</b>	<b>48</b>	<b>1,068</b>	<b>2,547,154</b>	<b>8,589</b>	<b>2,555,743</b>	<b>2,409,553</b>	<b>2,335,192</b>	<b>...</b>	<b>Het Rijk.</b>
<b>1929.</b>	187	151	36	931	3,488,106	9,340	2,497,446	2,346,729	2,230,069	...	<b>1929</b>
<b>1925.</b>	187	151	36	936	2,335,976	10,130	2,346,096	2,178,196	2,079,624	...	<b>1925.</b>
<b>1921.</b>	186	142	44	1,028	—	—	2,326,797	2,029,293	1,931,967	...	<b>1921.</b>

(Source : Service des Affaires Electorales.)

(Bron : Dienst der Verkiezingszaken.)

ARRONDISSE- MENTS	SÉNATEURS SENATOREN			Candi- dats titulaires  Candi- daat- titula- rissen.	ÉLECTEURS KIEZERS		Pro- portion P. C. des absents.  Percentage der afwe- zigen.	Votes valables.  Geldige stemmen.	Diviseur électoral ou chiffre diviseur.  Kies- deeler of deelfijfer.	ARRONDISSE- MENTEN
	à élire. te ver- kiezen.	anciens élus. her- kozen.	nou- veaux élus. niew- verkozen.		inscrits. ingeschreven.	ayant voté. die gestemd hebben.				
<b>Anvers.</b>										<b>Antwerpen.</b>
Anvers . . . . .	7	4	3	38	221,542	207,955	6.13	199,595	28,513	Antwerpen.
Malines-Turn- hout . . . . .	5	3	2	23	129,459	124,107	4.13	118,348	23,669	Mechelen-Turn- hout.
<b>Brabant.</b>										<b>Brabant.</b>
Bruxelles . . . .	13	10	3	82	372,485	349,817	6.09	324,739	24,979	Brussel.
Louvain . . . . .	3	2	1	13	92,505	88,267	4.58	83,027	27,675	Leuven.
Nivelles . . . . .	2	1	1	10	61,392	58,362	4.94	56,185	28,092	Nijvel.
<b>Flandre occid<sup>1</sup></b>										<b>W.-Vlaanderen.</b>
Bruges . . . . .	2	1	1	8	52,846	49,543	6.25	47,179	23,589	Brugge.
Furnes-Dixmu- de-Ostende . . . .	2	2	—	8	56,024	51,022	8.93	48,199	24,099	Veurne-Dix- muide-Oostende.
Roulers-Thielt . .	3	2	1	11	55,118	52,148	5.39	49,425	16,475	Rouselare-Thielt.
Courtrai-Ypres . .	4	3	1	18	113,396	108,035	4.73	104,027	26,006	Kortrijk-Ieper.
<b>Flandre orient<sup>1</sup></b>										<b>O.-Vlaanderen.</b>
Gand-Eecloo . . .	6	4	2	26	160,878	151,013	6.13	142,507	23,751	Gent-Eecloo.
Termonde-St- Nicolas . . . . .	4	3	1	16	102,432	96,574	5.72	92,297	23,074	Dendermonde- Sint-Niklaas.
Alost-Audenaarde	4	3	1	16	106,852	98,764	7.57	95,041	23,760	Aalst-Audenaarde
<b>Hainaut.</b>										<b>Henegouwen.</b>
Mons-Soignies . .	5	3	2	23	147,693	139,761	5.37	135,834	27,166	Bergen-Zinnik.
Tournai-Ath . . .	3	2	1	14	80,599	75,166	6.74	72,414	24,138	Doornik-Aat.
Charleroi-Thuin . .	7	6	1	28	195,779	184,177	5.93	177,301	25,328	Charleroi-Thuin.
<b>Liège.</b>										<b>Luik.</b>
Liège . . . . .	7	5	2	25	185,672	175,364	5.55	168,071	24,010	Luik.
Huy-Waremme . . .	2	1	1	8	58,953	56,089	4.86	53,594	26,797	Hoel-Borgworm.
Verviers . . . . .	2	2	—	9	75,653	71,447	5.56	64,723	32,361	Verviers.
<b>Limbourg.</b>										<b>Limburg.</b>
Hasselt-Ton- gres-Maeseyck . .	4	3	1	14	100,001	95,140	4.86	88,796	14,458	Hasselt-Tongere- ren-Maeseyck.
<b>Luxembourg.</b>										<b>Luxemburg.</b>
Arlon-Marche - Bastogne-Neuf- château-Virton . .	3	1	2	9	70,427	66,446	5.65	62,813	17,133	Aarlen-Marche- Bastenaken- Neufchâteau - Virton.
<b>Namur.</b>										<b>Namen.</b>
Namur-Dinant- Philippeville . . .	5	4	1	15	116,037	110,336	4.91	105,447	18,387	Namen-Dinant- Philippeville.
<b>Le Royaume . . .</b>	<b>93</b>	<b>65</b>	<b>28</b>	<b>414</b>	<b>2,555,743</b>	<b>2,409,533</b>	<b>5.72</b>	<b>2,289,562</b>	<b>....</b>	<b>Het Rijk.</b>
<b>1929 . . . . .</b>	<b>93</b>	<b>72</b>	<b>21</b>	<b>355</b>	<b>2,497,446</b>	<b>2,346,636</b>	<b>6.04</b>	<b>2,178,973</b>	<b>....</b>	<b>1929</b>
<b>1925 . . . . .</b>	<b>93</b>	<b>70</b>	<b>23</b>	<b>307</b>	<b>2,346,096</b>	<b>2,175,008</b>	<b>7.29</b>	<b>2,028,202</b>	<b>....</b>	<b>1925.</b>
<b>1921 . . . . .</b>	<b>93</b>	<b>55</b>	<b>38</b>	<b>319</b>	<b>2,226,797</b>	<b>2,026,740</b>	<b>8.98</b>	<b>1,863,332</b>	<b>....</b>	<b>1921.</b>

ARRONDISSEMENTS ADMINISTRATIFS	Conseillers provinciaux Provincieraadsleden			Nombre de candidats s'étant présentés Aantal voorge- dragen candidaten	Electeurs — Kiezers		Absents Afwezigen	Proportion p. cent des absents Percentage der afwezigen	Votes valables Geldige stemmen	ADMINISTRATIEVE ARRONDISSE- MENTEN
	à élire te ver- kiezen	anciens réélus her- kozen	nou- veaux élus nieuw- ver- kozen		inscrits inge- schreven	ayant voté die gestemd hebben				
<b>Anvers.</b>										
Anvers .....	57	37	20	309	221,542	207,174	14,368	6.49	200,174	<b>Antwerpen.</b>
Malines .....	18	12	6	91	73,045	69,580	3,465	4.74	67,624	Antwerpen.
Turnhout .....	15	8	7	57	56,414	54,172	2,242	3.97	52,325	Mechelen.
<b>Tot. ...</b>	<b>90</b>	<b>57</b>	<b>33</b>	<b>457</b>	<b>351,001</b>	<b>330,926</b>	<b>20,075</b>	<b>5.72</b>	<b>320,123</b>	Turnhout.
<b>Brabant.</b>										<b>Tot.</b>
Bruxelles .....	64	43	21	388	372,485	348,595	23,890	6.41	331,876	<b>Brabant.</b>
Louvain .....	15	10	5	66	92,505	88,045	4,460	4.82	85,280	Brussel.
Nivelles .....	11	7	4	44	61,392	58,136	3,256	5.30	37,121	Leuven.
<b>Tot. ...</b>	<b>90</b>	<b>60</b>	<b>30</b>	<b>498</b>	<b>526,382</b>	<b>494,776</b>	<b>31,606</b>	<b>6.00</b>	<b>454,277</b>	Nijvel.
<b>Fl. occidentale.</b>										<b>Tot.</b>
Bruges .....	17	11	6	68	52,846	49,243	3,603	6.82	47,899	<b>West-Vlaand.</b>
Dixmude .....	4	3	1	16	14,055	12,616	1,439	10.24	12,191	Brugge.
Ypres .....	8	5	3	37	36,389	34,286	2,103	5.78	33,275	Dixmude.
Courtrai .....	21	17	4	110	77,007	73,192	3,815	4.95	71,749	Ieper.
Ostende .....	9	3	6	36	29,794	26,906	2,888	9.69	25,751	Kortrijk.
Roulers .....	10	7	3	43	33,952	31,691	2,261	6.66	30,475	Oostende.
Thielt .....	7	5	2	21	21,166	19,934	1,232	5.82	19,403	Rouselare.
Furnes .....	4	2	2	19	12,175	11,192	983	8.08	10,829	Thielt.
<b>Tot. ...</b>	<b>80</b>	<b>53</b>	<b>27</b>	<b>350</b>	<b>277,384</b>	<b>259,060</b>	<b>18,324</b>	<b>6.60</b>	<b>251,572</b>	Veurne.
<b>Flandre orient.</b>										<b>Tot.</b>
Alost .....	17	13	4	77	69,819	64,845	4,974	7.12	64,017	<b>Oost-Vlaand.</b>
Audenarde .....	9	5	4	36	37,933	33,315	3,718	10.04	32,587	Aalst.
Termonde .....	11	8	3	44	47,627	44,865	2,762	5.80	43,862	Audenaarde.
Eecloo .....	6	5	1	21	23,430	22,427	1,003	4.28	21,498	Dendermonde.
Gand .....	34	23	11	177	137,448	127,893	9,555	6.95	123,285	Eecloo.
Saint-Nicolas ..	13	10	3	53	54,805	51,292	3,513	6.41	50,453	Gent.
<b>Tot. ...</b>	<b>90</b>	<b>64</b>	<b>26</b>	<b>408</b>	<b>370,162</b>	<b>344,637</b>	<b>25,525</b>	<b>6.89</b>	<b>335,702</b>	Sint-Niklaas.
<b>Hainaut.</b>										<b>Tot.</b>
Ath .....	6	3	3	30	29,168	26,574	2,594	8.89	26,074	<b>Henegouwen.</b>
Charleroi .....	32	18	14	138	150,290	140,796	9,494	9.12	137,091	Aat.
Mons .....	19	15	4	91	89,574	84,569	5,005	5.59	82,693	Charleroi.
Soignies .....	12	8	4	57	58,119	55,388	2,731	4.70	53,834	Bergen.
Thuin .....	10	7	3	36	45,489	42,673	2,816	6.19	41,738	Zinnik.
Tournai .....	11	6	5	50	51,431	48,180	3,251	6.32	47,185	Thuin.
<b>Tot. ...</b>	<b>90</b>	<b>57</b>	<b>33</b>	<b>402</b>	<b>424,071</b>	<b>398,180</b>	<b>25,891</b>	<b>6.11</b>	<b>388,615</b>	Doornik.
<b>Liège.</b>										<b>Tot.</b>
Huy .....	9	7	2	36	34,222	32,313	1,909	5.58	23,097	<b>Luik.</b>
Liège .....	48	38	10	221	185,072	174,936	10,736	5.78	169,599	Hoei.
Verviers .....	22	14	8	101	75,653	71,162	4,491	5.94	68,697	Luik.
Waremmes .....	7	5	2	24	24,731	23,600	1,131	4.57	23,097	Verviers.
<b>Tot. ...</b>	<b>86</b>	<b>64</b>	<b>22</b>	<b>382</b>	<b>320,278</b>	<b>302,011</b>	<b>18,267</b>	<b>5.70</b>	<b>284,490</b>	Borgworm.
<b>Limbourg.</b>										<b>Tot.</b>
Hasselt .....	26	17	9	106	45,020	42,554	2,466	5.48	40,879	<b>Limburg.</b>
Maeseyck .....	14	8	6	48	20,654	19,603	1,051	5.09	19,081	Hasselt.
Tongres .....	20	14	6	87	34,327	32,578	1,749	5.10	31,794	Maeseyck.
<b>Tot. ...</b>	<b>60</b>	<b>39</b>	<b>21</b>	<b>241</b>	<b>100,001</b>	<b>94,735</b>	<b>5,266</b>	<b>5.26</b>	<b>91,754</b>	Tongeren.
<b>Luxembourg.</b>										<b>Tot.</b>
Arlon .....	9	8	1	27	12,575	11,735	840	6.68	11,444	<b>Luxembourg.</b>
Bastogne .....	9	7	2	36	12,975	12,136	839	6.47	11,709	Aarlen.
Marche .....	10	6	4	42	13,559	12,801	758	5.59	12,561	Bastenaken.
Neufchâteau ..	13	11	2	44	17,960	16,954	1,006	5.60	16,550	Marche.
Virton .....	9	6	3	36	13,358	12,510	848	6.35	12,275	Neufchâteau.
<b>Tot. ...</b>	<b>50</b>	<b>38</b>	<b>12</b>	<b>185</b>	<b>70,427</b>	<b>66,136</b>	<b>4,291</b>	<b>6.09</b>	<b>64,599</b>	Virton.
<b>Namur.</b>										<b>Tot.</b>
Dinant .....	15	13	2	45	27,039	26,412	627	2.32	26,000	<b>Namen.</b>
Namur .....	35	27	8	113	69,786	66,235	3,551	5.09	64,966	Dinant.
Philippeville ..	10	8	2	30	19,212	18,098	1,114	5.80	17,862	Namen.
<b>Tot. ...</b>	<b>60</b>	<b>48</b>	<b>12</b>	<b>188</b>	<b>116,037</b>	<b>110,745</b>	<b>5,292</b>	<b>4.56</b>	<b>108,828</b>	Philippeville.
<b>Le Royaume</b>	<b>696</b>	<b>480</b>	<b>218</b>	<b>3,121</b>	<b>2,555,743</b>	<b>2,401,206</b>	<b>154,537</b>	<b>6.05</b>	<b>2,299,960</b>	<b>Het Rijk.</b>

**ÉLECTIONS POUR LE RENOUVELLEMENT INTÉGRAL DES CONSEILS COMMUNAUX EN 1932.**  
**VERKIEZINGEN VOOR DE ALGHEELE VERNIEUWING VAN DE GEMEENTERADEN IN 1932.**

(Source: Off. centr. de Statist.).

(Bron: Centr. Dienst v. d. Stat.).

CATEGORIES DE COMMUNES d'après leur POPULATION (a).	A. Participation au vote.				B. Résultats des élections.				CATEGORIES VAN GEMEENTEN naar haar BEVOLKING (a).			
	Deelneming aan de stemming.		Uitkomsten der verkiezingen.		Conseillers élus.		Verkozen raadsleden.					
	Nombre de conseillers d'après les catégories de communes	Nombre de communes de chaque catégorie.	Electeurs.	Votants.	Electeurs dans les communes où l'élection s'est terminée sans scrutin.	Electeurs dans les communes où l'élection s'est terminée avec scrutin.	Conseillers élus sans scrutin.	Conseillers élus après scrutin.				
Moins de 1,000 hab.	7	1,171	359,079	340,546	18,533	60,584	8,197	14,315	1,616	6,581	4,333	Minder dan 1,000 inw.
1,000 à 3,000 hab.	9	924	873,983	824,340	49,643	49,455	8,316	18,634	513	7,803	5,097	1,000 tot 3,000 inw.
3,000 à 10,000 hab.	11	440	1,321,685	1,241,317	80,368	26,703	4,840	13,433	95	4,745	3,674	3,000 tot 10,000 inw.
10,000 à 15,000 hab.	13	64	499,673	470,053	29,620	—	832	2,913	—	832	714	10,000 tot 15,000 inw.
15,000 à 20,000 hab.	15	19	205,052	192,714	12,338	—	285	1,069	—	285	252	15,000 tot 20,000 inw.
20,000 à 25,000 hab.	17	13	181,876	171,381	10,495	—	221	800	—	221	205	20,000 tot 25,000 inw.
25,000 à 30,000 hab.	19	10	176,571	165,683	10,828	—	190	748	—	190	170	25,000 tot 30,000 inw.
30,000 à 35,000 hab.	21	4	81,698	77,436	4,262	—	84	342	—	84	79	30,000 tot 35,000 inw.
35,000 à 40,000 hab.	23	6	155,987	146,199	9,788	—	138	534	—	138	138	35,000 tot 40,000 inw.
40,000 à 50,000 hab.	25	7	200,151	188,470	11,681	—	175	668	—	175	173	40,000 tot 50,000 inw.
50,000 à 60,000 hab.	27	2	67,684	63,713	3,971	—	54	248	—	54	53	50,000 tot 60,000 inw.
60,000 à 70,000 hab.	29	3	130,892	121,733	9,159	—	87	391	—	87	87	60,000 tot 70,000 inw.
70,000 à 80,000 hab.	33	2	108,349	100,682	7,667	—	66	348	—	66	66	80,000 tot 90,000 inw.
80,000 à 100,000 hab.	37	1	80,247	74,604	5,643	—	37	146	—	37	37	100,000 tot 150,000 inw.
100,000 à 150,000 hab.	39	2	232,260	215,695	16,565	—	78	368	—	78	78	150,000 tot 200,000 inw.
150,000 à 200,000 hab.	41	1	132,587	121,116	11,471	—	41	279	—	41	41	200,000 tot 250,000 inw.
200,000 à 250,000 hab.	43	1	181,070	166,287	14,783	—	43	188	—	43	43	250,000 tot 300,000 inw.
<b>Total</b> . . . . .	—	<b>2,670</b>	<b>4,988,784</b>	<b>4,681,969</b>	<b>306,815</b>	<b>136,742</b>	<b>23,684</b>	<b>55,424</b>	<b>2,224</b>	<b>21,460</b>	<b>15,840</b>	<b>Totaal</b> .
<b>1921</b> . . . . .	—	<b>2,635</b>	<b>4,085,327</b>	<b>3,672,645</b>	<b>412,682</b>	<b>161,486</b>	<b>23,110</b>	<b>48,593</b>	<b>2,445</b>	<b>20,659</b>	<b>13,962</b>	<b>1921.</b>
<b>1926</b> . . . . .	—	<b>2,671</b>	<b>4,629,783</b>	<b>4,289,648</b>	<b>340,135</b>	<b>216,338</b>	<b>23,441</b>	<b>49,891</b>	<b>3,084</b>	<b>20,354</b>	<b>13,948</b>	<b>1926.</b>

N. B. — Les catégories de communes ayant droit à 31 et 45 conseillers ne sont pas mentionnées dans le tableau, aucune commune n'ayant la population voulue. — (a) Le classement des communes est fait d'après le tableau de classification annexé à la loi du 22 juillet 1932 et en tenant compte des modifications apportées par les lois postérieures portant érection de communes nouvelles ou modification des limites de certaines communes. — (b) Electeurs des communes où l'élection s'est terminée sans scrutin nor compris.

N. B. — De categorieën van gemeenten, die recht hebben op 31 en op 45 raadsleden, zijn in deze tabel niet vermeld, aangezien geen enkele gemeente de daartoe vereischte bevolking telt. — (a) De gemeenten zijn gerangschikt volgens de rangschikkingstabel gevoegd bij de wet van 22 Juli 1932 en met inachtneming van de wijzigingen aangebracht bij de jongere wetten houdende oprichting van nieuwe gemeenten of wijziging van de grenzen sommige gemeenten. — (b) De kiezers der gemeenten waar de verkiezing zonder stemming is afgelopen niet meegeteld.

**NOMBRE DES MEMBRES DES CHAMBRES LÉGISLATIVES.  
AANTAL PARLEMENTSLEDEN.**

71

(Source : Min. de l'Intérieur.)

(Bron : Min. v. Binnenl. Zaken.)

En 1933.	Antwer- pen. Anvers.	Brabant.	West- Vlaand. Flandre occident.	Oost- Vlaand. Flandre orientale.	Hainaut. Hene- gouwen.	Liège. Luik.	Limbourg. Limbouurg.	Luxem- bourg. Luxemburg.	Namur. Namen.	Le Royaume. Het Rijk.	In 1933.
Sénateurs { Représentants élus par le corps électoral . . . provinciaux . . . élus par le Sénat.	24	37	22	28	31	23	7	6	9	187	Sénateurs. { Volksvertegenwe <sup>ers</sup> . verkozen door het kiezerskorps. provinciale. verk. d <sup>r</sup> den Sen.
	12	18	11	14	15	11	4	3	5	93	
	6	8	4	6	6	5	3	3	3	44	
	—	—	—	—	—	—	—	—	—	22	
De 1859 à 1929.	Loi du Wet van 24-5-1859.	Loi du Wet van 7-5-1860.	Loi du Wet van 20-4-1878.	Loi du Wet van 9-5-1882.	Loi du Wet van 12-5-1892.	Loi du Wet van 7-9-1893.	Loi du Wet van 18-4-1902.	Loi du Wet van 2-5-1912.	Loi du Wet van 15-10-1921.	Loi du Wet van 6-3-1925.	Van 1859 tot 1929.
Sénateurs { Représentants élus par le corps électoral . . . provinciaux . . . élus par le Sénat.	116	124	132	138	152	152	166	186	187	187	Sénateurs. { Volksvertegenwe <sup>ers</sup> . verkozen door het kiezerskorps. provinciale. verk. d <sup>r</sup> den Sen.
	58	62	66	69	76	76	83	93	93	93	
	—	—	—	—	—	26	27	27	40	40	
	—	—	—	—	—	—	—	—	20	20	

**NOMBRE DE CONSEILLERS PROVINCIAUX. — AANTAL PROVINCIALE RAADSLEDEN.**

(Source : Id.)

(Bron : Id.)

PROVINCES.	Loi du — Wet van 8-4-1903.		Loi du — Wet van 19-10-1921.		Loi du — Wet van 8-8-1925.		PROVINCIES.
	Répartition : Indeeling : 1 raadslid per	Conseil- lers. Raads- leden.	Population au Bevolking op 31-12-1910.	Conseil- lers. Raads- leden.	Population au Bevolking op 31-12-1920.	Conseil- lers. Raads- leden.	
Anvers . . . . .	11,500 hab.	75	968,677	80	1,016,963	90	Antwerpen.
Brabant . . . . .	15,000 inw.	93	1,469,677	90	1,521,699	90	Brabant.
Flandre occident <sup>le</sup> . . . . .	11,000 »	78	874,135	80	803,687	80	West-Vlaanderen.
Flandre orientale . . . . .	12,000 »	93	1,120,335	90	1,107,325	90	Oost-Vlaanderen.
Hainaut . . . . .	14,000 »	91	1,232,867	90	1,220,271	90	Henegouwen.
Liège . . . . .	12,000 »	84	888,341	80	923,305	86	Luik.
Limbourg . . . . .	5,000 »	48	275,691	60	300,455	60	Limbourg.
Luxembourg . . . . .	5,000 »	44	231,215	50	223,730	50	Luxemburg.
Namur . . . . .	5,500 »	64	362,846	60	348,338	60	Namen.
<b>Le Royaume . . . . .</b>		<b>670</b>	<b>7,423,784</b>	<b>680</b>	<b>7,465,782</b>	<b>696</b>	<b>Het Rijk.</b>

**ÉLECTIONS POUR LE RENOUVELLEMENT DES CONSEILS COMMUNAUX EN 1932.**

**VERKIEZINGEN VOOR DE VERNIEUWING VAN DE GEMEENTERADEN IN 1932.**

(Source : Off. centr. de Statistique.)

(Bron : Centr. Dienst v. d. Stat.)

PROVINCES.	Electeurs Kiezers (a)	Votants Stem- menden (a)	Electeurs n'ayant pas pris part au vote Kiezers die niet gestemd hebben (a)	Conseil- lers à élire Te ver- kiezen raads- leden	Candi- dats Candi- daten	Conseillers élus Verkozen raadsleden			PROVINCIES.
						Sans scrutin Zonder stemming	Après scrutin Bij stemming		
							Conseillers titulaires Titularissen	Conseillers suppléants Plaatsverv.	
Anvers . . . . .	698,518	658,115	40,403	1,137	4,910	87	1,550	1,192	Antwerpen.
Brabant . . . . .	1,048,244	981,904	66,340	3,358	8,949	92	3,266	2,525	Brabant.
Flandre occident <sup>le</sup> . . . . .	534,273	498,323	35,950	2,411	5,494	267	2,144	1,483	West-Vlaanderen.
Flandre orientale . . . . .	712,475	664,844	47,631	2,837	6,431	414	2,423	1,749	Oost-Vlaanderen.
Hainaut . . . . .	819,517	770,400	49,117	3,943	9,554	353	3,590	2,778	Henegouwen.
Liège . . . . .	635,325	598,245	37,080	3,211	7,283	288	2,923	2,252	Luik.
Limbourg . . . . .	184,385	173,979	10,406	1,728	3,551	206	1,522	1,015	Limbourg.
Luxembourg . . . . .	135,787	128,224	7,563	1,783	3,639	83	1,700	1,217	Luxemburg.
Namur . . . . .	220,260	207,935	12,325	2,776	5,613	434	2,342	1,629	Namen.
<b>Le Royaume . . . . .</b>	<b>4,988,784</b>	<b>4,681,969</b>	<b>306,815</b>	<b>23,684</b>	<b>55,424</b>	<b>2,224</b>	<b>21,600</b>	<b>15,840</b>	<b>Het Rijk.</b>

(a) Non compris les électeurs (136,742) des communes où l'élection s'est terminée sans scrutin.

(a) De kiezers der gemeenten waar de verkiezing zonder stemming is afgelopen (136,742) niet meegeteld.

(Source : Office Central de Statistique.)

(Bron : Centrale Dienst v. d. Statistiek.)

Nombre des conseillers Aantal raadsleden	Antwerpen	Brabant	West-Vlaand.	Oost-Vlaand.	Hainaut	Liège	Limburg	Luxembourg	Namur	Le Royaume Het Rijk
	Anvers		Flandre occid <sup>le</sup>	Flandre orient <sup>le</sup>	Hene-gouwen	Luik	Limbourg	Luxemburg	Namen	
7	16	98	64	68	188	186	102	166	284	1,172
9	61	162	102	128	156	120	74	59	62	924
11	53	62	72	83	66	52	26	7	19	440
13	8	9	7	9	20	9	1	1	—	64
15	3	3	2	4	5	1	1	—	—	19
17	1	3	1	2	3	1	2	—	—	13
19	3	—	1	—	5	1	—	—	—	10
21	1	1	1	—	—	—	—	—	1	4
23	—	2	1	2	1	—	—	—	—	6
25	2	2	1	—	—	2	—	—	—	7
27	1	—	1	—	—	—	—	—	—	2
29	1	2	—	—	—	—	—	—	—	3
33	—	2	—	—	—	—	—	—	—	2
37	—	1	—	—	—	—	—	—	—	1
39	—	—	—	1	—	1	—	—	—	2
41	—	1	—	—	—	—	—	—	—	1
43	1	—	—	—	—	—	—	—	—	1
<b>Tot. . . . .</b>	<b>151</b>	<b>348</b>	<b>253</b>	<b>297</b>	<b>444</b>	<b>373</b>	<b>206</b>	<b>233</b>	<b>366</b>	<b>2,671</b>

## STATISTIQUE DES SOURDS-MUETS ET DES AVEUGLES.

## STATISTIEK VAN DE BLINDEN EN DOOFSTOMMEN.

(SITUATION AU 31 DÉCEMBRE. — TOESTAND OP 31 DECEMBER).

(Source : Ministère de la Justice.)

(Bron : Min. van Justitie.)

SOURDS MUEIS ET AVEUGLES. — DOOFSTOMMEN EN BLINDEN	1930				1931			
	Sourds-muets Doofstommen		Aveugles Blinden		Sourds-muets Doofstommen		Aveugles Blinden	
	Sexe masculin Mannel. geslacht	Sexe féminin Vrouwel. geslacht	Sexe masculin Mannel. geslacht	Sexe féminin Vrouwel. geslacht	Sexe masculin Mannel. geslacht	Sexe féminin Vrouwel. geslacht	Sexe masculin Mannel. geslacht	Sexe féminin Vrouwel. geslacht
Non susceptibles de recevoir l'instruction. — Onvatbaar voor onderwijs . . . . .	364	306	706	464	319	278	746	563
Susceptibles de recevoir l'instruction. — Vatbaar voor onderwijs. . . . .	2,203	1,635	1,268	791	2,369	1,689	1,329	863
Ne la recevant pas ou ne l'ayant pas reçue. — Worden of zijn niet onderwezen . .	148	149	263	201	171	144	244	210
La recevant chez eux ou l'ayant reçue chez eux ou dans un institut. — Worden of zijn aan huis onderwezen of in een gesticht . . . . .	1,418	1,023	736	441	1,545	1,076	816	496
La recevant dans un institut spécial. — Worden onderwezen in een speciaal gesticht . . . . .	637	463	269	149	653	469	269	157
<b>Tot. . . . .</b>	<b>2,567</b>	<b>1,941</b>	<b>1,974</b>	<b>1,255</b>	<b>2,688</b>	<b>1,967</b>	<b>2,075</b>	<b>1,426</b>

N. B. — La loi du 20 février 1921, modifiant la loi communale du 30 mars 1836, a porté de 13 à 20 le nombre des classes entre lesquelles les communes sont réparties. Les catégories des communes ayant droit à 31, 37 et 45 conseillers communaux ne sont pas mentionnées ci-dessus, aucune commune n'ayant en 1932 la population requise. — De wet van 20 Februari 1921 tot wijziging van de gemeentewet van 30 Maart 1836, heeft het aantal klassen waarover de gemeenten ingedeeld zijn, van 13 op 20 gebracht. De categorieën van gemeenten met 31, 35 en 45 raadsleden zijn hierboven niet vermeld, daar geen enkele gemeente in 1932 de vereischte bevolking telt.



(Source : Min. de l'Instruction Publique.)

(Bron : Min. van Openbaar Onderwijs.)

PROVINCES.	Ecoles fréquentées par	Ecoles primaires soumises à l'inspection de l'Etat. Lagere scholen onder toezicht van den Staat.				Scholen voor	PROVINCIES.
		Communales. Gemeentelijke.	Adoptées. Aangenomen.	Adoptables. Aanneembare.	Tot.		
<b>1933 (a)</b>							
Anvers . . .	les garçons . . . les filles . . . et les filles . . .	250 96 26	67 198 46	21 27 18	338 321 90	749	jongens . . . meisjes . . . en meisjes . . .
Brabant . . .	les garçons . . . les filles . . . et les filles . . .	390 216 188	25 161 38	84 69 87	499 446 313	1,258	jongens . . . meisjes . . . en meisjes . . .
Flandre occidentale.	les garçons . . . les filles . . . et les filles . . .	182 36 35	122 183 179	23 24 26	327 243 240	810	jongens . . . meisjes . . . en meisjes . . .
Flandre orientale . . .	les garçons . . . les filles . . . et les filles . . .	271 53 63	92 205 147	42 26 46	405 284 256	945	jongens . . . meisjes . . . en meisjes . . .
Hainaut . . .	les garçons . . . les filles . . . et les filles . . .	494 366 210	10 48 23	131 128 130	635 542 363	1,540	jongens . . . meisjes . . . en meisjes . . .
Liège . . . . .	les garçons . . . les filles . . . et les filles . . .	288 233 410	5 25 12	80 98 63	373 356 485	1,214	jongens . . . meisjes . . . en meisjes . . .
Limbourg . . .	les garçons . . . les filles . . . et les filles . . .	87 26 61	100 98 80	11 29 20	198 153 161	512	jongens . . . meisjes . . . en meisjes . . .
Luxembourg.	les garçons . . . les filles . . . et les filles . . .	196 130 247	14 72 18	11 28 15	221 230 280	731	jongens . . . meisjes . . . en meisjes . . .
Namur . . . . .	les garçons . . . les filles . . . et les filles . . .	277 176 166	22 91 22	15 42 17	314 309 205	828	jongens . . . meisjes . . . en meisjes . . .
Le Royaume.	les garçons . . . les filles . . . et les filles . . .	2,435 1,332 1,406	457 1,081 565	418 471 422	3,310 2,884 2,393	8,587	jongens . . . meisjes . . . en meisjes . . .

Années antérieures (a) — Vorige jaren (a).

1929 . . . . .	les garçons . . . les filles . . . écoles mixtes	2,430 1,318 1,355	451 1,079 511	396 481 431	3,277 2,878 2,297	8,452	jongens . . . meisjes . . . gemengde sch.	1929
1930 . . . . .	les garçons . . . les filles . . . écoles mixtes	2,439 1,335 1,349	447 1,082 511	418 427 496	3,304 2,914 2,286	8,504	jongens . . . meisjes . . . gemengde sch.	1930.
1931 . . . . .	les garçons . . . les filles . . . écoles mixtes	2,439 1,323 1,384	450 1,092 534	419 481 427	3,308 2,896 2,345	8,549	jongens . . . meisjes . . . gemengde sch.	1931
1932 . . . . .	les garçons . . . les filles . . . écoles mixtes	2,442 1,336 1,390	462 1,088 553	413 474 424	3,317 2,898 2,367	8,582	jongens . . . meisjes . . . gemengde sch.	1932

N. B. — Les écoles primaires proprement dites sont celles qui sont organisées et tenues conformément aux prescriptions de la loi organique de l'enseignement primaire, en vue de donner l'instruction aux enfants âgés de 6 à 14 ans. L'instruction obligatoire a été introduite en Belgique par la loi du 19 mai 1914. — (a) Situation au 31 décembre.

N. B. — De eigenlijke lagere scholen zijn die, welke ingericht zijn en gehouden worden overeenkomstig de voorschriften van de wet tot regeling van het lager onderwijs, om het onderricht te verschaffen aan de kinderen van 6 tot 14 jaar. De leerplicht werd in België ingevoerd bij de wet van 19 Mei 1914. — (a) Toestand op 31 December.

CATÉGORIES.		Écoles communales Gemeentescholen	Écoles adoptées Aangenomen scholen.	Écoles adoptables. Aanwettbare scholen.	Tot.		CATEGORIEËN.	
<b>1933 (a)</b>								
Directeurs déchargés de classe	laïcs . . . . .	315	62	23	400	495	wereldlijke.	Mannelijke schoolhoofden met geen onderwijs belast.
	religieux . . . . .	—	41	54	95		geestelijke.	
Directrices déchargées de classe	laïques . . . . .	204	15	18	237	666	wereldlijke.	Vrouwelijke schoolhoofden met geen onderwijs belast.
	religieuses . . . . .	11	267	151	429		geestelijke.	
Instituteurs titulaires de classe	laïcs . . . . .	9,261	1,927	1,543	12,731	13,510	wereldlijke.	Klasseonderwijzers.
	religieux . . . . .	7	365	407	779		geestelijke.	
Institutrices titulaires de classe	laïques . . . . .	6,095	2,785	2,164	11,044	16,875	wereldlijke.	Klasseonderwijzeressen.
	religieuses . . . . .	553	3,848	1,430	5,831		geestelijke.	
Instituteurs provisoires	laïcs . . . . .	66	17	12	95	101	wereldlijke.	Voorloopige onderwijzers.
	religieux . . . . .	1	1	4	6		geestelijke.	
Institutrices provisoires	laïques . . . . .	108	31	16	155	171	wereldlijke.	Voorloopige onderwijzeressen.
	religieuses . . . . .	3	4	9	16		geestelijke.	
Instituteurs intérimaires (b)	laïcs . . . . .	133	9	8	150	151	wereldlijke.	Interimaire onderwijzers. (b)
	religieux . . . . .	—	—	1	1		geestelijke.	
Institutrices intérimaires (b)	laïques . . . . .	148	11	13	172	178	wereldlijke.	Interimaire onderwijzeressen. (b)
	religieuses . . . . .	1	3	2	6		geestelijke.	
Instituteurs intérimaires (c)	laïcs . . . . .	88	21	10	119	128	wereldlijke.	Interimaire onderwijzers. (c)
	religieux . . . . .	1	5	3	9		geestelijke.	
Institutrices intérimaires (c)	laïques . . . . .	163	55	47	265	282	wereldlijke.	Interimaire onderwijzeressen. (c)
	religieuses . . . . .	1	11	5	17		geestelijke.	
Maîtres spéciaux	laïcs . . . . .	244	18	33	295	307	wereldlijke.	Speciale leermeesters.
	religieux . . . . .	—	2	10	12		geestelijke.	
Maîtresses spéciales	laïques . . . . .	800	48	105	953	1,000	wereldlijke.	Speciale leermeesteressen.
	religieuses . . . . .	1	21	25	47		geestelijke.	
Relève général	laïcs . . . . .	17,625	4,999	3,992	26,616	33,864	wereldlijke.	Algemeene opgave.
	religieux . . . . .	579	4,568	2,101	7,248		geestelijke.	
<b>Répartition par province.</b>							<b>Indeeling per provincie.</b>	
Anvers	hommes . . . . .	1,645	495	171	2,311	5,143	mannen.	Antwerpen.
	femmes . . . . .	1,056	1,448	328	2,832		vrouwen.	
Brabant	hommes . . . . .	2,176	138	508	2,822	6,382	mannen.	Brabant.
	femmes . . . . .	1,900	860	800	3,560		vrouwen.	
Flandre occidentale.	hommes . . . . .	833	636	157	1,626	3,819	mannen.	West-Vlaanderen.
	femmes . . . . .	278	1,689	226	2,193		vrouwen.	
Flandre orientale.	hommes . . . . .	1,118	485	265	1,868	4,686	mannen.	Oost-Vlaanderen.
	femmes . . . . .	657	1,765	396	2,818		vrouwen.	
Hainaut	hommes . . . . .	1,576	45	483	2,104	5,008	mannen.	Henegouwen.
	femmes . . . . .	1,648	179	1,086	2,904		vrouwen.	
Liège	hommes . . . . .	1,403	17	346	1,766	4,099	mannen.	Luik.
	femmes . . . . .	1,520	100	713	2,333		vrouwen.	
Limbourg	hommes . . . . .	311	479	79	869	1,935	mannen.	Limburg.
	femmes . . . . .	159	681	226	1,066		vrouwen.	
Luxembourg	hommes . . . . .	500	50	35	585	1,202	mannen.	Luxemburg.
	femmes . . . . .	399	136	82	617		vrouwen.	
Namur	hommes . . . . .	554	123	64	741	1,590	mannen.	Namen.
	femmes . . . . .	471	250	128	849		vrouwen.	
Le Royaume	hommes . . . . .	10,116	2,468	2,108	14,692	33,864	mannen.	Het Rijk.
	femmes . . . . .	8,088	7,099	3,985	19,172		vrouwen.	
<b>Années antérieures (a). — Vorige jaren (a).</b>								
1928. Le Royaume	hommes . . . . .	9,472	2,188	1,678	13,338	31,125	mannen.	Het Rijk. 1928.
	femmes . . . . .	7,657	6,423	3,707	17,787		vrouwen.	
1929. »	hommes . . . . .	9,618	2,297	1,794	13,709	66	mannen.	» 1929.
	femmes . . . . .	7,786	6,626	3,845	18,257		vrouwen.	
1930. »	hommes . . . . .	9,814	2,310	1,967	14,091	32,803	mannen.	» 1930.
	femmes . . . . .	7,982	6,720	4,010	18,712		vrouwen.	
1931. »	hommes . . . . .	10,033	2,418	2,055	14,506	33,554	mannen.	» 1931.
	femmes . . . . .	8,074	6,959	4,015	19,048		vrouwen.	
1932. »	hommes . . . . .	10,199	2,476	2,081	14,756	34,117	mannen.	» 1932.
	femmes . . . . .	8,204	7,162	3,995	19,361		vrouwen.	

(a) Situation au 31 décembre. — (b) Désignées par suite de vacance d'emploi. — (c) Désignés en remplacement des titulaires de classe en congé pour maladie.

(a) Toestand op 31 December — (b) Aangewezen ten gevolge van vacature. — (c) Aangewezen ter vervanging van de klasseonderwijzers en -onderwijzeressen met ziekverlof.

POPULATION DES ÉCOLES PRIMAIRES PROPREMENT DITES. — BEVOLKING DER EIGENLIJKE LAGERE SCHOLEN.

(Source : Ministère de l'Instruction Publique.)

(Bron : Min. v. Openbaar Onderwijs.)

PRO-VINCES.	SEXE	ÉCOLES PRIMAIRES SOUMISES A L'INSPECTION DE L'ÉTAT. LAGERE SCHOLEN ONDER TOEZICHT VAN DEN STAAT.				GE-SLACHT.	PROVINCIES.				
		Communales. Gemeentelijke.	Adoptées. Aangenomen.	Adoptables. Aanneembare.	TOT.						
1933 (a)											
Anvers	garçons filles	55,243 25,036	80,279	16,024 44,497	60,521	6,331 7,726	14,057	77,598 77,259	154,857	jongens. meisjes.	Antwerpen.
Brabant	garçons filles	65,335 41,161	106,496	4,904 26,387	31,291	17,059 17,861	34,920	87,298 85,409	172,707	jongens. meisjes.	Brabant.
Fl. occident.	garçons filles	27,704 6,493	34,197	28,471 47,138	75,609	5,917 5,493	11,412	62,092 59,126	121,218	jongens. meisjes.	West-Vlaand.
Fl. orientale	garçons filles	41,516 10,683	52,199	21,478 51,059	72,537	10,335 8,644	18,979	73,329 70,386	143,715	jongens. meisjes.	Oost-Vlaand.
Hainaut	garçons filles	50,121 41,733	91,854	1,711 4,527	6,238	18,284 25,615	43,899	70,116 71,875	141,991	jongens. meisjes.	Henegouwen.
Liège	garçons filles	39,057 34,119	73,176	594 2,575	3,169	10,976 15,572	26,548	50,627 52,266	102,893	jongens. meisjes.	Luik.
Limbourg	garçons filles	10,352 4,212	14,564	18,791 21,075	40,466	3,146 6,233	9,379	32,289 32,120	64,409	jongens. meisjes.	Limburg.
Luxembourg	garçons filles	11,676 8,948	20,624	1,677 4,027	5,704	1,256 1,906	3,162	14,609 14,881	29,490	jongens. meisjes.	Luxemburg.
Namur	garçons filles	15,588 11,223	26,811	3,076 6,726	10,702	2,007 3,189	5,196	21,571 21,138	42,709	jongens. meisjes.	Namen.
<b>Le Royaume</b>	garçons filles payants non payants	<b>316,592</b> <b>183,608</b> <b>804</b> <b>499,396</b>	<b>500,200</b>	<b>97,626</b> <b>208,611</b> <b>499</b> <b>305,738</b>	<b>306,237</b>	<b>75,311</b> <b>92,241</b> <b>1,174</b> <b>166,378</b>	<b>167,552</b>	<b>489,529</b> <b>484,460</b> <b>2,477</b> <b>971,512</b>	<b>973,989</b>	jongens. meisjes. betalende niet beta- lende	Het Rijk.
Années antérieures (a) — Vorige jaren (a)											
1925	garçons filles	266,707 151,331	418,038	75,206 166,517	241,723	55,339 80,185	135,524	397,252 398,033	795,285	jongens. meisjes.	1925.
1926	garçons filles	267,936 151,926	419,862	77,833 168,571	246,424	55,281 78,833	134,114	401,070 399,330	800,400	jongens. meisjes.	1926.
1927	garçons filles	267,323 151,887	419,210	79,216 168,801	248,017	57,085 79,308	136,393	403,624 399,996	803,620	jongens. meisjes.	1927.
1928	garçons filles	268,083 152,026	420,109	80,949 170,905	251,914	59,135 79,919	139,054	408,167 402,910	811,077	jongens. meisjes.	1928.
1929	garçons filles	274,060 155,687	429,747	84,621 177,215	261,836	61,981 81,783	143,764	420,662 414,685	835,347	jongens. meisjes.	1929.
1930	garçons filles	284,146 162,043	446,189	86,645 183,011	269,656	67,758 87,569	155,327	438,549 432,623	871,172	jongens. meisjes.	1930.
1931	garçons filles	298,865 170,496	469,361	91,389 194,789	286,178	71,834 89,743	161,582	462,088 455,033	917,121	jongens. meisjes.	1931.
1932	garçons filles	311,280 179,056	490,336	96,859 206,097	302,956	72,559 91,109	163,668	480,698 476,262	956,960	jongens. meisjes.	1932.

N. B. — A la population scolaire indiquée ci-dessus, on peut ajouter les élèves des sections préparatoires des écoles moyennes, des classes de 1<sup>ère</sup> et 2<sup>ème</sup> années moyennes et des classes préparatoires annexées aux écoles professionnelles.

(a) Situation au 31 décembre.

N. B. — Bij de hierboven aangeduide schoolbevolking kunnen geteld worden de leerlingen der voorbereidende afdelingen van de middelbaar scholen, van de klassen van het 1<sup>e</sup> en 2<sup>d</sup>e jaar middelbaar onderwijs en van de voorbereidende klassen verbonden aan de vakscholen.

(a) Toestand op 31 December.

76 NOMBRE ET POPULATION, AU 31 DÉCEMBRE 1933, DES ÉCOLES D'ADULTES ET DES ÉCOLES GARDIENNES SOUMISES A L'INSPECTION DE L'ÉTAT.

AANTAL EN BEVOLKING. OP 31 DECEMBER 1933 DER SCHOLEN VOOR VOLWASSENEN EN BEWAARSCHOLEN ONDER TOEZICHT VAN DEN STAAT.

(Source : Ministère de l'Instruction Publique).

(Bron : Min. v. Openbaar Onderwijs).

PROVINCES	Ecoles d'adultes - Scholen voor volwassenen				Ecoles gardiennes.-Bewaarscholen.				PROVINCIES	
	Communaux Gemeentelijke	Adoptées Aangenomen	Adoptables Aanneembare	Tot.	Communaux Gemeentelijke	Adoptées Aangenomen	Adoptables Aanneembare	Tot.		
<b>A. Nombre des écoles. — A. Aantal scholen.</b>										
Anvers . . . . .	73	18	9	100	98	226	71	395	Antwerpen.	
Brabant . . . . .	111	—	15	126	222	184	201	607	Brabant.	
Flandre occidentale . .	18	3	30	51	40	322	97	459	West-Vlaanderen.	
Flandre orientale . . .	35	3	32	70	119	352	110	581	Oost-Vlaanderen.	
Hainaut . . . . .	181	1	16	198	558	61	309	928	Henegouwen.	
Liège . . . . .	158	2	3	163	260	24	164	448	Luik.	
Limbourg . . . . .	19	—	11	30	12	98	74	184	Limburg.	
Luxembourg . . . . .	205	5	17	227	62	56	43	161	Luxemburg.	
Namur . . . . .	157	2	11	170	136	103	55	294	Namen.	
<b>Le Royaume :</b>									<b>Het Rijk :</b>	
Ecoles pour garçons .	822	18	29	869	7	3	2	12	Scholen voor jongens.	
» filles . . . . .	97	13	114	224	5	2	1	8	» meisjes.	
Ecoles mixtes . . . . .	38	3	1	42	1,495	1,421	1,121	4,037	Gemengde scholen.	
<b>Total . . . . .</b>	<b>957</b>	<b>34</b>	<b>144</b>	<b>1,135</b>	<b>1,507</b>	<b>1,426</b>	<b>1,124</b>	<b>4,057</b>	<b>Totaal.</b>	
<b>B. Population des écoles. — B. Bevolking der scholen.</b>										
Anvers . . . . .	G.	2,679	1,361	305	4,345	5,703	11,731	3,025	20,459	J. } Antwerpen. M. }
	F.	1,432	827	223	2,482	5,312	12,219	3,129	20,660	
Brabant . . . . .	G.	4,111	2,188	528	6,827	11,015	23,950	6,154	41,119	J. } Brabant. M. }
	F.	3,612	—	76	3,688	8,679	6,808	5,969	21,456	
Flandre occident.	G.	2,005	—	516	2,521	8,210	7,224	6,275	21,709	J. } West-Vlaanderen. M. }
	F.	5,617	—	592	6,209	16,889	14,032	12,244	43,165	
Flandre orientale.	G.	424	49	92	565	1,482	11,805	2,908	16,195	J. } Oost-Vlaanderen. M. }
	F.	41	56	931	1,028	1,389	12,082	3,126	16,597	
Hainaut . . . . .	G.	465	105	1,023	1,593	2,871	23,887	6,034	32,792	J. } Henegouwen. M. }
	F.	1,184	35	270	1,489	2,991	16,468	3,859	23,318	
Liège . . . . .	G.	522	95	1,312	1,929	2,705	16,712	3,994	23,411	J. } Luik. M. }
	F.	1,706	130	1,582	3,418	5,096	33,180	7,853	46,729	
Limbourg . . . . .	G.	3,160	7	45	3,212	12,324	1,290	7,705	21,319	J. } Limburg. M. }
	F.	192	—	281	473	11,874	1,320	8,107	21,301	
Luxembourg . . . . .	G.	3,352	7	326	3,685	24,198	2,610	15,812	42,620	J. } Luxemburg. M. }
	F.	2,115	—	20	2,135	6,533	440	3,788	10,761	
Namur . . . . .	G.	471	—	38	509	6,506	491	4,304	11,301	J. } Namen. M. }
	F.	2,586	—	58	2,644	13,039	931	8,092	22,062	
Le Royaume . . . . .	G.	451	—	104	555	336	3,880	2,547	6,763	J. } Het Rijk. M. }
	F.	—	—	255	255	406	3,939	2,526	6,871	
Total . . . . .	G.	451	—	359	810	742	7,819	5,073	13,634	J. } M. }
	F.	2,381	63	8	2,452	946	941	677	2,564	
Total . . . . .	G.	18	—	386	404	987	1,029	736	2,752	J. } M. }
	F.	2,399	63	394	2,856	1,933	1,970	1,413	5,316	
Total . . . . .	G.	1,643	—	41	1,684	2,175	1,918	1,033	5,126	J. } M. }
	F.	87	35	182	304	2,085	1,966	1,133	5,184	
Total . . . . .	G.	1,730	35	223	1,988	4,260	3,884	2,166	10,310	J. } M. }
	F.	17,649	1,515	961	20,125	41,169	55,281	31,511	127,961	
Total . . . . .	G.	4,768	1,013	4,124	9,905	39,474	56,982	33,330	129,786	J. } M. }
	F.	22,417	2,528	5,085	30,030	80,643	112,263	64,841	257,747	

Les écoles gardiennes ont pour but de préparer les enfants de 3 à 6 ans à recevoir avec fruit l'enseignement primaire. L'établissement par les communes d'écoles gardiennes est facultatif. Pour pouvoir participer aux subsides de l'Etat, les écoles gardiennes doivent se soumettre à certaines conditions fixées par la loi organique de l'enseignement primaire.

Les écoles d'adultes sont destinées à tous ceux qui viennent entretenir ou étendre l'instruction qu'ils ont acquise à l'école primaire ou qui n'ont pas suivi du tout ou n'ont pas fréquenté avec fruit les classes de cette école.

L'établissement par les communes d'écoles d'adultes est facultatif. L'obtention des subsides de l'Etat est subordonnée à certaines conditions d'organisation fixées par un arrêté ministériel du 21 décembre 1898.

De bewaarscholen hebben ten doel de kinderen van 3 tot 6 jaar voor te bereiden om het lager onderwijs met vrucht te ontvangen. Het inrichten van bewaarscholen door de gemeenten is facultatief. Om subsidie van den Staat te bekomen moeten de bewaarscholen voldoen aan sommige vereischten vastgesteld bij de wet tot regeling van het lager onderwijs.

De scholen voor volwassenen zijn bestemd voor degenen, die het onderricht dat zij in de lagere school genoten hebben, verlangen te onderhouden of uit te breiden, of die de klassen dezer school in 't geheel niet of zonder vrucht gevolgd hebben.

De inrichting van scholen voor volwassenen door de gemeenten is facultatief. Om subsidie van den Staat te bekomen moeten zij aan sommige bij ministerieel besluit van 21 December 1898 bepaalde vereischten voldoen.

(Source: Min. de l'Instr. publique.)

(Bron: Min. v. Openbaar Onderwijs.)

Etablissements.	Etablissements au 31 déc. 1933 Inrichtingen op 31 Dec. 1933	Elèves inscrits en Ingeschreven leerlingen in				Elèves diplômés en Werden gediplomeerd in				Inrichtingen.
		1930-31	1931-32	1932-33	1933-34	1930	1931	1932	1933	
pour instituteurs { Ec. norm. primaires de l'Etat. Ecoles norm. agréées . . . . .	9	499	593	809	966	112	88	80	97	voor onderwijzers { Rijkslagere normaalscholen. Aangenomen normaalscholen. Tot.
	22	2,623	2,926	3,244	3,657	437	362	442	462	
	<b>Tot. . .</b>	<b>31</b>	<b>3,122</b>	<b>3,519</b>	<b>4,053</b>	<b>4,623</b>	<b>549</b>	<b>450</b>	<b>522</b>	
pour institutrices { Ec. norm. primaires de l'Etat. Ecoles norm. agréées . . . . .	7	460	455	497	575	134	108	88	71	voor onderwijzessen { Rijkslagere normaalscholen. Aangenomen normaalscholen. Tot.
	43	4,021	4,040	4,439	4,522	735	625	669	751	
	<b>Tot. . . .</b>	<b>50</b>	<b>4,481</b>	<b>4,495</b>	<b>4,936</b>	<b>5,097</b>	<b>869</b>	<b>733</b>	<b>757</b>	
<b>Total général . . . . .</b>	<b>81</b>	<b>7,603</b>	<b>8,014</b>	<b>8,989</b>	<b>9,720</b>	<b>1,418</b>	<b>1,183</b>	<b>1,279</b>	<b>1,381</b>	<b>Algemeen totaal.</b>

ENSEIGNEMENT NORMAL MOYEN. — MIDDELBAAR NORMAALONDERWIJS.

(Etablissements de l'Etat.)

(Rijksinrichtingen.)

(Source: Id.)

I. — Nombre des élèves. — Aantal leerlingen.

(Bron: Id.)

Etablissements.	1928-29	1929-30	1930-31	1931-32	1932-33	1933-34	Inrichtingen.
pour hommes { Section normale Nivelles . . . . . Gand . . . . .	45	48	47	57	92	76	voor mannen { Normaalafdeeling Nijvel. Gent. Totaal.
	34	41	32	34	55	134	
	<b>Total . .</b>	<b>79</b>	<b>89</b>	<b>79</b>	<b>91</b>	<b>147</b>	
pour femmes { Section normale Liège . . . . . Bruxelles (Berken- dael) . . . . . Bruxelles (Laeken) Bruges . . . . . Tournai . . . . .	78	50	49	54	63	87	voor vrouwen { Normaalafdeeling Luik. Brussel (Berken- dael). Brussel (Laeken). Brugge. Doornik. Totaal.
	46	35	42	43	55	64	
	8	11	32	12	28	31	
	21	20	18	18	34	36	
	38	42	44	31	45	55	
<b>Total . .</b>	<b>191</b>	<b>158</b>	<b>185</b>	<b>158</b>	<b>225</b>	<b>273</b>	<b>Totaal.</b>
<b>Total général .</b>	<b>270</b>	<b>247</b>	<b>264</b>	<b>249</b>	<b>372</b>	<b>483</b>	<b>Algemeen totaal.</b>

II. — Résultats des examens. — Examenuitkomsten.

Diplômes.	Récipiendaires inscrits. Ingeschreven				Récipiendaires admis. Geslaagd				Diploma's.
	1930	1931	1932	1933	1930	1931	1932	1933	
<b>A. — Examens de professeur agrégé de l'enseignement moyen du degré inférieur de l'Etat. Examen van geaggregeerd leeraar van het middelbaar onderwijs van den lagere graad.</b>									
Diplôme d'aspirant professeur .	29	32	33	54	24	26	31	37	Diploma van aspirant-leeraar. " van geaggregeerd leeraar. Grondig examen in de moderne talen.
Diplôme de professeur agrégé .	36	30	31	29	31	32	27	25	
Examen approfondi sur les langues modernes . . . . .	—	1	—	1	—	1	—	1	
<b>B. — Diplômes de régente d'école moyenne. Diploma's van regentes van middelbare school.</b>									
Diplôme préparatoire de régente	59	65	39	71	59	57	38	69	Voorbereidend dipl. v. regentes Einddiploma van regentes. Grondig examen in de moderne talen.
Diplôme définitif de régente .	58	42	74	67	58	37	65	61	
Examen approfondi sur les langues modernes . . . . .	1	—	5	3	1	—	3	3	

N. B. — Depuis 1926-1927, l'enseignement normal primaire comporte 4 années d'études normales et une année d'études de section préparatoire. — Depuis 1928 l'enseignement normal moyen ne comporte plus que 2 années d'études et une année d'études préparatoires.  
N. B. — Van 1926-27 af omvat het lager normaalonderwijs 4 jaar normaal- en een jaar voorbereidenden cursus. — Van 1928 af omvat het middelbaar normaalonderwijs nog enkel 2 cursusjaren en een jaar voorbereidenden cursus.

## UITGAVEN VOOR HET LAGER ONDERWIJS.

(Source : Min. de l'Instruction Publique.)

(Bron : Min. v. Openbaar Onderwijs.)

SPÉCIFICATIONS.	1931	1932				OPSOMMING.
		Part des communes. Aandeel der gemeenten.	Subside provincial. Provinciale subsidie.	Subside de l'Etat. Rijks-subsidie.	Tot.	
	Fr.	Fr.	Fr.	Fr.	Fr.	
Direction. Inspection	10,096,644	—	—	10,509,133	10,509,133	Bestuur. Toezicht.
Construct. scolaires	151,970,501	97,888,187	8,035,004	20,750,000	126,673,191	Schoolbouw.
Ecoles primaires						Lagere gemeente-
communales . . . . .	467,239,654	80,702,428	5,344,285	339,325,820	425,372,533	scholen.
Ecoles prim. adoptés.	166,583,516	15,051,798	2,202,431	135,027,635	152,281,864	Lag. aangen. schol.
» adoptables	105,333,903	849,224	880,766	92,467,799	94,197,789	Lag. aanneemb. sch.
Ecoles d'adultes						Gemeentescholen
communales . . . . .	4,144,506	3,647,443	145,840	161,275	3,954,558	voor volwassenen.
Ecoles d'adultes						Aangenomen scholen
adoptées . . . . .	473,415	474,922	525	18,210	493,657	voor volwassenen.
Ecoles d'adultes						Aanneemb. scholen
adoptables . . . . .	63,654	3,170	2,505	40,793	46,378	voor volwassenen.
Ecol. gardiennes com.	53,091,181	11,698,846	260,084	35,215,266	47,174,196	Gemeent. bewaarsch.
» adoptées	30,936,474	1,583,019	349,104	24,455,062	26,387,485	Aangenom. »
» adoptables	25,318,175	159,175	238,699	22,351,928	22,749,802	Aanneemb. »
Encouragements . . . .	19,664,218	22,517,884	326,899	358,702	23,203,485	Aanmoedigingen.
<b>Total . . . . .</b>	<b>1,034,915,841</b>	<b>234,576,096</b>	<b>17,786,442</b>	<b>680,681,533</b>	<b>933,044,071</b>	<b>Totaal.</b>

## DÉPENSES FAITES POUR L'ENSEIGNEMENT NORMAL.

(Source : Id.)

## UITGAVEN VOOR HET NORMAALONDERWIJS.

(Bron : Id.)

SPÉCIFICATIONS.	1930	1931	1932	1933	OPSOMMING.
	Fr.	Fr.	Fr.	Fr.	
Conseil de perfectionnement . .	7,500	2,785	1,286	1,049	Verbeteringsraad.
Frais d'inspection . . . . .	658,000	771,488	711,473	671,150	Kosten van toezicht.
Traitement					Wedden
du personnel } de l'Etat . . . . .	18,542,500	19,433,154	17,866,611	16,603,178	van het } Rijksnormaalsch.
des écoles } agréées . . . . .	10,360,000	10,208,027	9,427,715	8,827,424	personeel } aangen. normaalsch
normales					der
Frais d'examen; cours nor-					Examenkosten; tijdelijke nor-
maux temporaires d'initiation					maalcursussen voor inwijding
à l'enseignement de diverses					in het onderwijs van ver-
branches . . . . .	641,500	657,161	580,243	461,094	schillende leervakken.
Bourses aux élèves . . . . .	250,000	249,850	212,400	—	Studiebeurzen.
Matériel et dépenses d'entreti-					Materieel en kosten van onder-
en des écoles de l'Etat . . . . .	2,900,000	2,877,346	2,408,548	2,131,507	houd der Rijksscholen
Missions dans l'intérêt de l'en-					Zendingen in 't belang van het
seignement normal . . . . .	8,750	5,180	811	175	normaalonderwijs.
Construct. d'écoles normales,					Bouw van normaalscholen, in-
aménagement, ameublement.	1,800,000	1,151,097	818,936	476,833	richting, meubeleering.
<b>Total . . . . .</b>	<b>35,168,250</b>	<b>35,356,088</b>	<b>32,028,023</b>	<b>29,172,410</b>	<b>Totaal.</b>

## DÉPENSES FAITES POUR L'ENSEIGNEMENT MOYEN.

(Source : Id.)

## UITGAVEN VOOR HET MIDDELBAAR ONDERWIJS.

(Bron : Id.)

SPÉCIFICATIONS.	1929	1930	1931	1932	1933	OPSOMMING.
	Fr.	Fr.	Fr.	Fr.	Fr.	
Conseil de perfectionnem <sup>t</sup> . .	19,171	23,279	24,781	14,466	9,272	Verbeteringsraad.
Frais d'inspection . . . . .	915,637	1,170,725	1,310,802	1,147,878	1,094,152	Kosten van toezicht.
Jury de l'épreuve sur les						Commissie voor het examen
langues modernes . . . . .	6,240	5,845	8,685	8,275	6,128	in de moderne talen.
Personnel: dépens. génér.						Person. : algem. uitgaven,
traitem., indemn., divers (a)	97,414,550	111,965,243	113,326,210	109,266,609	107,250,953	wedd., toelag., diversen (a)
Subsides aux établisse-						Subsidie aan de gemeen-
ments communaux . . . . .	972,905	977,253	973,585	833,935	506,547	telijke inrichtingen.
Achat d'ouvrages; missions;						Aankoop van werken; zen-
bourses de voyage . . . . .	63,033	302,163	193,376	147,745	89,030	dingen; studiebeurzen.
Subsides aux communes						Subsid. aan de gem. voor de
pour l'ameubl. et l'outill.						meubil. en de benodigdheden
des établissements . . . . .	649,790	917,354	3,990,643	1,646,001	229,226	heden der inrichtingen.
<b>Total . . . . .</b>	<b>100,041,326</b>	<b>115,361,862</b>	<b>119,828,082</b>	<b>113,064,909</b>	<b>109,185,308</b>	<b>Totaal.</b>

(a) L'augmentation relevée depuis 1928 est due à la péréquation des traitements du personnel et au fait que l'Etat fait l'avance des sommes dues par les communes comme part d'intervention. — (a) De sedert 1928 waargenomen vermeerdering komt voort uit de aanpassing der wedden van het personeel en uit het feit dat de Staat de door de gemeenten als bijdrage verschuldigde sommen voorschiet.

**ÉTABLISSEMENTS D'ENSEIGNEMENT MOYEN.  
INRICHTINGEN VOOR MIDDELBAAR ONDERWIJS.**

79

SITUATION AU 31 DÉCEMBRE 1933. — TOESTAND OP 31 DECEMBER 1933.

(Source : Min. de l'Instruction Publique.)

(Bron : Min. v. Openbaar Onderwijs.)

ÉTABLISSEMENTS.	Antwer- pen. Anvers.	Brabant.	West- Vlaand. Flandre occident	Oost- Vlaand. Flandre orientale	Hainaut. Hene- gouwen.	Liège. Luik.	Limburg. Limbourg.	Luxem- bourg. Luxem- burg.	Namur. Namur.	Le Royaume. Het k.rijk.	INRICHTINGEN.
<b>1° du degré supérieur.</b>											<b>1° van den hooger en graad</b>
Athénées royaux . . . . .	2	5	2	1	5	4	2	1	2	24	Koninklijke athenaeums.
Sections d'athénée (annex. aux écol. moyenn. de l'Etat):											Athenaeum-afdeeling. (verb. aan de Rijksmiddelb. schol.)
pour garçons . . . . .	—	4	1	1	3	1	—	4	—	16	voor jongens.
pour filles . . . . .	—	3	—	—	3	2	—	—	1	9	voor meisjes.
Athénées prov. et commun.	—	3	—	—	1	—	1	—	—	5	Gemeent. en prov. athenaeums.
Collèges patronnés . . . . .	3	—	3	—	1	2	3	—	—	12	Gepatronneerde colleges.
Lycées pour jeunes filles . . . . .	1	4	—	1	1	1	1	—	—	8	Lyceea voor meisjes.
<b>2° du degré inférieur.</b>											<b>2° van den lagere n graad.</b>
<i>a. Pour garçons :</i>											<i>a. Voor jongens :</i>
Ecoles moyenn. de l'Etat.	8	15	9	9	26	11	4	6	12	100	Rijksmiddelbare scholen.
Ecoles moyenn. commun.	—	5	—	—	—	2	—	—	—	7	Gemeentelijke midd. sch.
Ecoles moyenn. patronnées	—	—	2	—	—	—	—	—	—	2	Gepatronneerde midd. sch.
<i>b. Pour filles :</i>											<i>b. Voor meisjes :</i>
Ecoles moyenn. de l'Etat.	3	12	4	4	16	6	1	1	3	50	Rijksmiddelbare scholen.
Ecoles moyenn. commun.	—	5	—	1	—	1	—	—	—	7	Gemeentel. middelb. sch.
Ecoles moyenn. patronnées	2	—	—	—	—	1	1	—	—	4	Gepatronn. middelb. schol.

**POPULATION DES ÉTABLISSEMENTS D'ENSEIGNEMENT MOYEN.  
BEVOLKING DER INRICHTINGEN VOOR MIDDELBAAR ONDERWIJS.**

(Source : Id.)

(Bron : Id.)

ÉTABLISSEMENTS.	1927	1928	1929	1930	1931	1932	1933	INRICHTINGEN.
<b>A. Du degré supérieur.</b>								<b>A. Van den hooger en graad.</b>
Athénées royaux . . . . .	8,020	7,705	7,488	7,526	7,989	8,750	9,786	Koninklijke athenaeums.
Sections d'athénée (a) :								Athenaeum-afdeelingen (a) :
pour garçons . . . . .	374	641	768	775	903	1,141	1,388	voor jongens.
pour jeunes filles . . . . .	—	—	—	532	648	892	979	voor meisjes.
Athénées prov. et commun.	2,017	1,853	1,700	1,592	1,633	1,900	2,114	Gemeent. en prov. athenaeums.
Collèges patronnés . . . . .	1,609	1,500	1,433	2,064	1,905	2,282	2,661	Gepatronneerde colleges.
Lycées pour jeunes filles . . . . .	—	2,058	1,960	2,051	1,978	2,184	2,402	Lyceea voor meisjes.
<b>B. Du degré inférieur.</b>								<b>B. Van den lagere n graad.</b>
<i>Pour garçons :</i>								<i>Voor jongens :</i>
Ecoles moyenn. de l'Etat (a) . . . . .	18,353	17,956	18,708	20,166	22,784	26,311	29,734	Rijksmiddelbare scholen (a).
» communales . . . . .	2,291	2,002	1,854	2,014	2,213	2,512	2,843	Gemeentl. middelb. scholen.
» patronnées (b) . . . . .	700	627	592	258	356	382	490	Gepatronn. midd. scholen. (b)
<i>Pour filles :</i>								<i>Voor meisjes :</i>
Ecoles moyennes de l'Etat . . . . .	8,737	8,424	8,600	9,150	10,359	11,825	13,155	Rijksmiddelbare scholen.
» commun . . . . .	2,891	2,589	2,485	1,713	2,176	2,140	2,198	Gemeentel. middelb. scholen.
» patronnées . . . . .	322	519	550	533	783	878	1,026	Gepatronn. middelb. scholen.
<b>Total . . . . .</b>	<b>45,314</b>	<b>45,874</b>	<b>46,147</b>	<b>48,374</b>	<b>53,727</b>	<b>61,197</b>	<b>68,782</b>	<b>Totaal.</b>

**SUBSIDES ACCORDÉS AUX ÉTABLISSEMENTS COMMUNAUX D'ENSEIGNEMENT  
MOYEN (c).**

**SUBSIDIES VERLEEND AAN DE GEMEENTELIJKE INRICHTINGEN  
VOOR MIDDELBAAR ONDERWIJS (c).**

(Source : Id.)

(Bron : Id.)

SUBSIDES accordés par	1927	1928	1929	1930	1931	1932	SUBSIDIES verleend door
	Fr.	Fr.	Fr.	Fr.	Fr.	Fr.	
l'Etat . . . . .	363,560	998,808	969,890	1,063,653	973,585	833,935	den Staat.
la province . . . . .	889,266	1,724,908	1,492,839	1,992,350	747,639	1,918,070	de provincies.
les communes . . . . .	9,381,722	14,433,832	15,704,324	15,304,166	19,258,432	19,555,952	de gemeenten.
<b>Total . . . . .</b>	<b>10,634,548</b>	<b>17,157,548</b>	<b>18,167,053</b>	<b>18,360,169</b>	<b>20,979,656</b>	<b>22,307,957</b>	<b>Totaal.</b>

(a) Non compris les élèves de l'école moyenne d'Aix-la-Chapelle (supprimée en 1929). — (b) Non compris les élèves des écoles moyennes patronnées annexées à un collège patronné. — (c) Depuis le 1<sup>er</sup> janvier 1927, le Gouvernement n'alloue plus de subsides aux établissements moyens de l'Etat. Les traitements et indemnités du personnel sont payés directement par les soins du Département de l'Instruction publique. (a) De leerling der middelbare school te Aken afgeschaft in 1920) niet inbegrepen. — (b) Niet inbegrepen de leerlingen der gepatronneerde middelbare scholen verbonden aan een gepatronneerd college. — (c) Sedert 1 Januari 1927 verleent de Regeering geen subsidie meer aan de Rijksmiddelbare inrichtingen. De wedden en toelagen van het personeel worden rechtstreeks door de zorgen van het Departement van Openbaar Onderwijs betaald.



I. — ENSEIGNEMENT MOYEN DU DEGRÉ INFÉRIEUR.  
I. — MIDDELBAAR ONDERWIJS VAN DEN LAGEREN GRAAD.

Population des écoles moyennes. — Bevolking der middelbare scholen.  
Situation au 31 décembre 1933. — Toestand op 31 December 1933.

(Source : Minist. de l'Instruct. Publique.)

(Bron : Minist. van Openbaar Onderwijs.)

Provinces	Section — Afdeling					Cours supérieurs Hoogere cursussen	Tot.	Jeunes filles admises à suivre les cours (b) Meisjes toegelaten tot de cursussen	Provinces
	préparatoire voorbe-reidende	moyenne middel-bare	commer-ciale handel	gréco-latine Grieksch-Latijn	autres andere				
<b>A. Etablissements pour garçons. — Inrichtingen voor jongens.</b>									
<b>a. Ecoles de l'Etat. — Rijksscholen.</b>									
Anvers	2,110	1,094	61	22	—	—	3,287	186	Antwerpen.
Brabant	3,981	1,849	84	198	—	87	6,199	193	Brabant.
Flandre occident.	1,839	833	43	17	—	18	2,750	138	West-Vlaanderen.
Flandre oriental.	2,393	1,246	59	28	—	10	3,736	187	Oost-Vlaanderen
Hainaut	3,291	3,341	49	400	—	39	7,120	713	Henegouwen.
Liège	1,426	1,338	46	68	—	67	2,945	212	Luik.
Limbourg (a)	677	445	—	—	—	4	1,126	115	Limburg (a).
Luxembourg	332	452	—	13	—	—	797	73	Luxemburg.
Namur	750	904	30	79	—	11	1,774	239	Namen.
<b>Total</b>	<b>16,799</b>	<b>11,502</b>	<b>372</b>	<b>825</b>	<b>—</b>	<b>236</b>	<b>29,734</b>	<b>2,056</b>	<b>Totaal.</b>
<b>b. Ecoles communales. — Gemeentescholen.</b>									
Brabant	897	628	11	103	—	12	1,651	—	Brabant.
Liège	—	1,129	—	—	—	8	1,192	—	Luik.
<b>Total</b>	<b>897</b>	<b>1,757</b>	<b>11</b>	<b>103</b>	<b>8</b>	<b>67</b>	<b>2,843</b>	<b>—</b>	<b>Totaal.</b>
<b>c. Ecoles patronnées. — Gepatroneerde scholen (c)</b>									
Flandre occidentale	267	156	—	73	—	—	496	—	West-Vlaanderen.
<b>Total général</b>	<b>17,963</b>	<b>13,415</b>	<b>383</b>	<b>1,001</b>	<b>8</b>	<b>303</b>	<b>33,073</b>	<b>2,056</b>	<b>Algemeen totaal.</b>
<b>B Etablissements pour filles. — Inrichtingen voor meisjes.</b>									
<b>a. Ecoles de l'Etat. — Rijksscholen.</b>									
Anvers	868	229	41	3	—	—	1,141	—	Antwerpen.
Brabant	2,774	1,104	71	54	—	12	4,015	—	Brabant.
Flandre occidentale	972	264	26	—	—	—	1,262	—	West-Vlaanderen.
Flandre orientale	722	211	4	—	—	—	937	—	Oost-Vlaanderen.
Hainaut	1,502	1,711	60	258	—	47	3,578	—	Henegouwen.
Liège	526	684	15	16	—	49	1,290	—	Luik.
Limbourg	209	91	17	—	—	—	317	—	Limburg.
Luxembourg	—	76	—	—	—	4	80	—	Luxemburg.
Namur	334	182	6	7	—	6	535	—	Namen.
<b>Total</b>	<b>7,907</b>	<b>4,552</b>	<b>240</b>	<b>338</b>	<b>—</b>	<b>118</b>	<b>13,155</b>	<b>—</b>	<b>Totaal.</b>
<b>b. Ecoles communales. — Gemeentescholen.</b>									
Brabant	731	277	26	—	—	136	1,170	—	Brabant.
Flandre occidentale	—	85	—	—	—	14	99	—	West-Vlaanderen.
Liège	—	594	156	29	—	150	929	—	Luik.
<b>Total</b>	<b>731</b>	<b>956</b>	<b>182</b>	<b>29</b>	<b>—</b>	<b>300</b>	<b>2,198</b>	<b>—</b>	<b>Totaal.</b>
<b>c. Ecoles patronnées. — Gepatroneerde scholen.</b>									
Anvers	259	194	—	—	—	31	484	—	Antwerpen.
Liège	190	48	—	—	—	—	238	—	Luik.
Limbourg	228	76	—	—	—	—	304	—	Limburg.
<b>Total</b>	<b>677</b>	<b>318</b>	<b>—</b>	<b>—</b>	<b>—</b>	<b>31</b>	<b>1,026</b>	<b>—</b>	<b>Totaal.</b>
<b>Total général</b>	<b>9,315</b>	<b>5,826</b>	<b>422</b>	<b>367</b>	<b>—</b>	<b>449</b>	<b>16,379</b>	<b>—</b>	<b>Algemeen totaal.</b>
<b>Population totale (garçons et filles).</b>	<b>27,278</b>	<b>19,241</b>	<b>805</b>	<b>1,368</b>	<b>8</b>	<b>752</b>	<b>49,452</b>	<b>2,056</b>	<b>Totale bevolking. (jongens en meisjes).</b>

(a) Le 1<sup>er</sup> et la 2<sup>e</sup> années moyennes se confondent avec la 6<sup>e</sup> et la 5<sup>e</sup> latine aux athénées royaux de Tongres et de Hasselt. — (b) Chiffres déjà compris sous les autres rubriques du tableau. — (c) Chiffres donnés pour deux écoles ; la population des autres écoles patronnées est comprise dans celle des collèges patronnés.

(a) Het 1<sup>e</sup> en het 2<sup>e</sup> jaar der middelbare studiën komen overeen met de Latijnsche sexta en quinta der koninklijke atheneums te Hasselt en te Tongeren. — (b) Cijfers reeds begrepen in de overige rubrieken der tabel. — (c) Cijfers betreffende twee scholen ; de bevolking der overige gepatroneerde scholen is begrepen in die der gepatroneerde colleges.



II. — ENSEIGNEMENT MOYEN DU DEGRÉ SUPÉRIEUR.  
II. — MIDDELBAAR ONDERWIJS VAN DEN HOGEREN GRAAD.

81

Population au 31 décembre 1933.  
Bevolking op 31 December 1933.

(Source : Ministère de l'Instruction Publique.)

(Bron : Min. v. Openbaar Onderwijs.)

COMMUNES.	Classe préparatoire Voorbereidende Klasse.	Humanités anciennes-Oude humaniora				Humanités modernes-Mod. humaniora				Total général. Algemeen totaal.	Jeunes filles admises à suivre les cours (c) Meisjes toegelaten tot de cursussen (c)	GEMEENTEN.
		Classes commun. Gemeene Klassen.	Classes gréco-latines. Grieksch- Latijnse Klassen.	Classes latines. Latijnse Klassen.	Tot.	Classes commun. Gemeene Klassen.	Classes scientifiques. Wetenschappelijke Klassen.	Classes commerciales. Handelklassen.	Tot.			
<b>A. Athénées royaux. — A. Koninklijke athenaeums.</b>												
Anvers . . .	—	214	231	53	498	482	80	131	693	1,191	—	Antwerp.
Malines . . .	—	31	74	1	106	151	30	42	223	329	19	Mechelen.
Bruxelles . . .	58	81	123	30	234	155	79	60	294	586	—	Brussel.
Ixelles . . .	—	162	269	95	526	181	60	86	327	853	—	Elsene.
Louvain . . .	40	75	122	7	204	200	35	87	322	566	40	Leuven.
Nivelles . . .	40	41	62	14	117	87	17	22	126	283	31	Nijvel.
Tirlemont . . .	—	55	92	6	153	51	15	23	89	242	29	Thienen.
Bruges . . .	23	34	53	13	100	69	41	22	132	255	14	Brugge.
Ostende . . .	51	57	71	13	141	169	34	41	244	436	26	Oostende.
Gand . . .	31	82	144	19	245	126	62	21	209	485	—	Gent.
Ath . . .	—	31	80	16	127	—	15	10	25	152	24	Aat.
Charleroi . . .	103	114	166	44	324	194	35	45	274	701	2	Charleroi.
Chimay . . .	22	24	51	18	93	51	21	13	85	200	14	Chimay.
Mons . . .	36	75	161	50	286	94	47	8	149	471	—	Bergen.
Tournai . . .	—	41	62	22	125	105	20	12	137	262	18	Doornik.
Huy . . .	—	40	86	18	144	25	19	6	50	194	30	Hoei.
Liège . . .	—	233	334	137	704	115	100	23	238	942	—	Luik.
Malmédy . . .	76	32	75	1	108	52	7	19	78	262	24	Malmédy.
Verviers . . .	—	76	88	48	212	107	19	23	149	361	—	Verviers.
Hasselt . . .	—	27	65	4	96	—	18	30	48	144	14	Hasselt.
Tongres . . .	42	22	54	—	76	—	10	11	21	139	—	Tongeren.
Arlon . . .	50	33	55	8	96	80	17	15	112	258	16	Aarlen.
Dinant . . .	18	29	47	10	86	76	19	7	102	206	6	Dinant.
Namur . . .	—	59	83	13	155	59	23	31	113	268	—	Namen.
<b>Total . . .</b>	<b>590</b>	<b>1,668</b>	<b>2,648</b>	<b>640</b>	<b>4,956</b>	<b>2,629</b>	<b>823</b>	<b>788</b>	<b>4,240</b>	<b>9,786</b>	<b>307</b>	<b>Totaal.</b>
<b>B. Sections d'athénée (a) — Athenaeum-afdeelingen (a)</b>												
<b>a. pour garçons. — a. voor jongens.</b>												
Diest . . .	—	32	40	8	80	—	20	8	28	108	22	Diest.
Forest . . .	—	63	74	22	159	—	11	13	24	183	—	Vorst.
Jodoigne . . .	—	—	72	—	72	—	—	—	—	72	10	Geldenaek.
Koekelberg . . .	—	4	9	13	26	—	—	—	—	26	—	Koekelb.
Courtrai . . .	—	—	30	—	30	—	21	5	26	56	2	Kortrijk.
Alost . . .	—	20	33	—	53	—	25	13	38	91	19	Aalst.
Châtelet . . .	—	34	62	2	98	—	—	—	—	98	25	Châtelet.
Soignies . . .	—	16	29	4	49	—	13	11	24	73	11	Zinnik.
Thuin . . .	—	—	67	—	67	—	13	7	20	87	17	Thuin.
Seraing . . .	—	64	85	27	176	—	19	15	34	210	—	Seraing.
Stavelot . . .	—	15	24	6	45	—	11	13	24	69	7	Stavelot.
Visé . . .	—	31	39	1	71	—	3	3	6	77	8	Visé.
Bouillon . . .	—	11	18	7	36	—	16	—	16	52	5	Bouillon.
Marche . . .	—	12	22	—	34	—	33	—	33	67	12	Marche.
Neufchât. . .	—	—	—	—	—	—	17	16	33	33	5	Neufchât.
Virton . . .	—	19	45	—	64	—	22	—	22	86	9	Virton.
<b>Total . . .</b>	<b>—</b>	<b>321</b>	<b>649</b>	<b>90</b>	<b>1,060</b>	<b>—</b>	<b>224</b>	<b>104</b>	<b>328</b>	<b>1,388</b>	<b>152</b>	<b>Totaal.</b>
<b>b. pour filles — b. voor meisjes</b>												
Forest . . .	—	17	38	—	55	—	—	15	15	70	—	Vorst.
Ixelles . . .	—	40	82	4	126	—	4	22	26	152	—	Elsene.
Molenb.-S.] . . .	—	43	45	—	88	—	1	23	24	112	—	St-J-Mol.
Charleroi . . .	—	65	94	2	161	—	—	—	—	161	—	Charleroi.
La Louv. . .	—	26	54	—	80	—	—	—	—	80	—	La Louv.
Mons . . .	—	33	67	2	102	—	15	7	22	124	—	Bergen.
Seraing . . .	—	39	55	—	94	—	—	13	13	107	—	Seraing.
Verviers . . .	—	45	56	—	101	—	—	—	—	101	—	Verviers.
Namur . . .	—	27	42	3	72	—	—	—	—	72	—	Namen.
<b>Total . . .</b>	<b>—</b>	<b>335</b>	<b>533</b>	<b>11</b>	<b>879</b>	<b>—</b>	<b>20</b>	<b>80</b>	<b>100</b>	<b>979</b>	<b>—</b>	<b>Totaal.</b>

(a) Ces sections sont annexées aux écoles moyennes de l'Etat. — (b) Ancienne 7<sup>e</sup> des athénées. — (c) Les chiffres donnés dans cette colonne sont déjà compris sous les autres rubriques du tableau.

(a) Deze afdeelingen zijn verbonden aan de Rijksmiddelbare scholen. — (b) Voormalige septima der athenaeums. — (c) De cijfers uit deze kolom zijn reeds begrepen in de overige rubrieken der tabel.

Population au 31 décembre 1933.  
 Bevolking op 31 December 1933.

COMMUNES.	Classe préparatoire Voortereidende klasse.	Humanités ancien.-Oude humaniora.				Humanités mod.-Mod. humaniora.				Total général. Algemeen totaal.	Jeunes filles admises à suivre les cours. (a) Meisjes toegelaten tot de cursussen. (a)	GEMEENTEN.
		Classes communales. Gemeene klassen.	Classes greco-latines. Grieksch- Latijnsche klassen.	Classes latines. Latijnsche klassen.	Tot.	Classes communales. Gemeene klassen.	Classes scientifiques. Wetenschap- lijke klassen.	Classes commerciales. Handelsklassen.	Tot.			
<b>C. Athénées provinciaux et communaux pour garçons. C. Provinciale en gemeente-atheneums voor jongens.</b>												
Athénée provin- cial du Centre (b)	19	93	154	3	250	87	28	25	140	409	—	Provinc. athe- naeum van het Centrum (b)
Schaerbeek	35	100	135	44	279	177	28	51	256	570	—	Schaerbeek.
Saint-Gilles	—	99	236	71	406	176	61	39	276	682	—	Sint-Gillis.
Uccle	—	57	70	29	156	81	—	22	114	270	—	Uccle.
Beeringen	98	24	36	—	60	25	—	—	25	183	—	Beeringen.
<b>Total</b>	<b>152</b>	<b>373</b>	<b>631</b>	<b>147</b>	<b>1,151</b>	<b>546</b>	<b>128</b>	<b>137</b>	<b>811</b>	<b>2,114</b>	—	<b>Totaal.</b>
<b>D. Lycées provinciaux et communaux pour filles. D. Provinciale en gemeente-lycea voor meisjes.</b>												
Anvers	—	111	172	3	286	62	1	98	161	447	—	Antwerpen.
Bruxelles	—	56	110	11	177	24	5	16	45	222	—	Brussel.
Ixelles	207	28	62	2	92	52	4	6	62	361	—	Elsene.
Schaerbeek	—	67	88	7	162	74	7	24	105	267	—	Schaerbeek.
Saint-Gilles	—	68	162	8	238	79	14	27	120	358	—	Sint-Gillis.
Gand	—	47	107	—	154	38	3	16	57	211	—	Gent.
Morlanwelz	8	—	56	—	56	77	—	34	111	175	—	Morlanwelz.
Liège	—	70	148	5	223	120	6	12	138	361	—	Luik.
<b>Total</b>	<b>215</b>	<b>447</b>	<b>905</b>	<b>36</b>	<b>1,388</b>	<b>526</b>	<b>40</b>	<b>233</b>	<b>799</b>	<b>2,402</b>	—	<b>Totaal.</b>
<b>E. Collèges patronnés pour garçons. E. Gepatroneerde colleges voor jongens.</b>												
Gheel	78	—	121	—	121	—	—	—	—	199	—	Gheel.
Herenthals	194	—	122	—	122	24	—	—	24	340	—	Herenthals.
Moll (c)	63	—	125	—	125	38	—	3	41	229	—	Moll.
Courtrai (c)	82	—	249	—	249	83	—	10	93	424	—	Kortrijk.
Poperinghe (c)	38	—	107	—	107	50	—	—	50	195	—	Poperinghe.
Thielt (c)	110	—	133	—	133	24	—	—	24	267	—	Thielt.
Binche	91	—	115	—	115	45	—	—	45	251	—	Binche.
Eupen	32	—	54	—	54	19	—	—	19	105	—	Eupen.
Herve (c)	15	—	166	—	166	76	—	—	76	257	—	Herve.
Genck	12	—	52	—	52	58	—	25	83	147	—	Genck.
Neerpelt	73	—	69	—	69	11	—	—	11	153	—	Neerpelt.
Saint-Trond	—	—	94	—	94	—	—	—	—	94	—	Sint-Truiden.
<b>Total</b>	<b>788</b>	—	<b>1,407</b>	—	<b>1,407</b>	<b>428</b>	—	<b>38</b>	<b>466</b>	<b>2,661</b>	—	<b>Totaal.</b>
<b>Récapitulation. — Samenvatting.</b>												
Athénées royaux Sections d'ath. pour garçons pour filles	590	1,668	2,648	640	4,956	2,629	823	788	4,240	9,786	307	Kon. athen. Athen. afd. :
Athén. pr. et com.	152	373	631	147	1,151	546	128	137	811	2,114	—	pour garçons.
Lycées p. filles	215	447	905	36	1,388	526	40	233	799	2,402	—	pour filles.
Collèges patron.	788	—	1,407	—	1,407	428	—	38	466	2,661	—	Pr. en gem.-ath. Lycea v. meisj. Gepatr. colleges
<b>Total</b>	<b>1,745</b>	<b>3,144</b>	<b>6,773</b>	<b>924</b>	<b>10,841</b>	<b>4,129</b>	<b>1,235</b>	<b>1,380</b>	<b>6,744</b>	<b>19,330</b>	<b>459</b>	<b>Totaal.</b>

(a) Voir note c page précédente. — (b) Y compris la section de La Louvière. — (c) Y compris les élèves de l'école moyenne patronnée annexée au collège.

(a) Zie nota c op voorgaande bladzijde. — (b) Met inbegrip van de afdeling te La Louvière. — (c) Met inbegrip van de leerlingen der gepatroneerde middelbare school verbonden aan het college.

Etudes en vue desquelles les prêts ont été accordés. Studies waarvoor de leeningen werden toegestaan	Antwerpen. Anvers.	Brabant.	West-Vlaanderen. Flandre occidentale.	Oost-Vlaanderen. Flandre orientale.	Hainaut. Hene-gouwen.	Liège. Luik.	Limbourg. Limbourg.	Luxembourg. Luxemburg.	Namur. Namen.	Le Royaume Het Rijk.	
<b>A. — Nombre des prêts. — Aantal leeningen.</b>											
Normales primaires. Lagere normale....	281	177	150	130	237	111	63	31	56	1,236	
Normales moyennes Middelbare normale	13	20	12	21	22	7	9	4	4	112	
Moyennes inférieures Middelb. v. d. lag. gr.	169	196	57	185	314	169	7	11	71	1,179	
Moyennes supérieures Midd. v. d. hooger. gr.	264	366	165	152	263	266	110	83	87	1,756	
Techniques..... Technische.....	399	71	34	97	82	29	12	16	23	763	
Autres. — Andere..	92	45	32	56	68	45	35	3	22	398	
<b>Total. - Totaal.</b>	<b>1,218</b>	<b>875</b>	<b>450</b>	<b>641</b>	<b>986</b>	<b>627</b>	<b>236</b>	<b>148</b>	<b>263</b>	<b>5,444</b>	
<b>B. — Montant des prêts. — Bedrag der leeningen.</b>											
Normales primaires. Lagere normale ...	197,472	227,400	212,172	197,155	243,810	132,600	62,150	43,000	87,195	1,402,954	
Normales moyennes Middelb. normale ..	11,210	30,780	16,840	22,390	27,330	12,400	8,800	4,250	6,300	140,300	
Moyennes inférieures Middelb. v. d. lag. gr.	78,902	173,360	52,280	177,007	190,935	118,560	4,500	8,550	55,646	859,740	
Moyennes supérieures Midd. v. d. hooger. gr.	195,721	430,800	196,667	214,515	252,160	237,580	85,450	80,750	108,670	1,802,313	
Techniques..... Technische.....	183,430	78,870	41,770	102,830	76,040	31,600	8,850	12,850	28,020	564,260	
Autres. — Andere..	75,640	71,545	44,550	104,600	68,095	66,935	34,500	4,200	33,720	503,785	
<b>Total. — Totaal.</b>	<b>742,375</b>	<b>1,012,755</b>	<b>564,279</b>	<b>818,497</b>	<b>858,370</b>	<b>599,675</b>	<b>204,250</b>	<b>153,600</b>	<b>319,551</b>	<b>5,273,352</b>	
<b>C. — Répartition des prêts entre les écoles publiques et privées. Verdeeling der leeningen onder de openbare en bijzondere scholen.</b>											
Nombre des prêts. Aantal leeningen.	Ecoles publ. Openb. scholen	613	558	111	212	554	402	24	41	90	2,605
	Ecoles privées Bijzond. scholen	605	317	339	429	432	225	212	107	173	2,839
	<b>Tot.</b>	<b>1,218</b>	<b>875</b>	<b>450</b>	<b>641</b>	<b>986</b>	<b>627</b>	<b>236</b>	<b>148</b>	<b>263</b>	<b>5,444</b>
Montant des prêts. Bedrag der leen.	Ecoles publ. Openb. scholen	308,384	618,760	150,852	239,495	466,550	339,140	19,350	31,775	104,400	2,278,706
	Ecoles privées Bijzond. scholen	433,991	393,995	413,427	579,002	391,820	260,535	184,900	121,825	215,151	2,994,646
	<b>Tot.</b>	<b>742,375</b>	<b>1,012,755</b>	<b>564,279</b>	<b>818,497</b>	<b>858,370</b>	<b>599,675</b>	<b>204,250</b>	<b>153,600</b>	<b>319,551</b>	<b>5,273,352</b>
<b>D. — Ressources et frais de session des comités de sélection. Middelen en zittingskosten der schiftingscomités.</b>											
Ressources.-Middel. Comun. légales Wettel. bijdrag.	Communes ... Gemeenten ...	357,093	387,846	251,481	336,289	376,065	249,360	105,254	66,488	104,501	2,234,377
	Prov. ....	125,493	107,765	87,800	107,251	124,961	84,250	35,085	22,163	34,834	729,602
	Etat .....	228,643	232,675	133,588	223,152	230,497	107,973	56,735	33,180	52,525	1,298,968
	Autres ressources : dons, legs, etc. ..	3,298	26,841	2,580	35	3,955	37,226	2,156	2,048	4,389	82,528
	Autres middelen : giften, legaten, enz.										
	Reliquat de l'exer- cice précédent .. Saldo van 't voor- gaande dienstjaar	90,284	1,193,670	170,481	221,723	147,222	1,002,135	55,932	44,470	97,530	3,023,447
	<b>Tot. ...</b>	<b>804,811</b>	<b>1,948,797</b>	<b>645,930</b>	<b>888,450</b>	<b>882,700</b>	<b>1,480,944</b>	<b>255,162</b>	<b>168,349</b>	<b>293,779</b>	<b>7,368,922</b>
Frais de session .. Zittingskosten ...	37,270	64,558	34,165	55,998	68,597	47,148	19,131	11,986	21,197	360,050	

Universités et facultés.	1932-1933			1933-1934			Universiteiten en faculteiten.	
	H.-M.	F.-V.	Tot.	H.-M.	F.-V.	Tot.		
<b>I. — UNIVERSITÉS DE L'ÉTAT.</b>							<b>I. — RIJKS-UNIVERSITEITEN.</b>	
GAND	Philosophie et lettres (a)	223	45	268	239	55	294	Letteren en wijsbegeerte(a) Wetenschappen (b). Rechtswetenschap. Handelshoogeschool. Geneeskunde (c). Technische scholen : voorbereidende. speciale.
	Sciences (b)	170	16	186	182	22	204	
	Droit	144	2	146	144	4	148	
	Ecole de commerce	104	7	111	93	9	102	
	Médecine (c)	286	18	304	302	13	315	
	Ecoles techniques : préparatoires	453	—	453	402	—	402	
	spéciales	377	6	383	277	2	279	
	<b>Totaux</b> { Elèves belges Elèves étrangers.	1,358 399	87 7	1,445 406	1,545 94	99 6	1,644 100	
<b>Totaux généraux</b>	<b>1,757</b>	<b>94</b>	<b>1,851</b>	<b>1,639</b>	<b>105</b>	<b>1,744</b>		
LIÈGE	Philosophie et lettres (a)	348	169	517	400	197	597	Letteren en wijsbegeerte(a) Wetenschappen (b). Wetenschapp. : candidaat- ingenieur. Rechtswetenschap. Handelshoogeschool. Geneeskunde. Technische scholen.
	Sciences (b)	489	130	619	403	109	512	
	Sciences : candidats ingé- nieurs	228	3	231	179	2	181	
	Droit	205	7	212	200	14	214	
	Ecole de commerce	277	46	323	225	42	267	
	Médecine	401	54	455	492	74	566	
	Ecoles techniques	453	2	455	385	3	388	
	<b>Totaux</b> { Elèves belges Elèves étrangers.	1,869 532	340 71	2,209 603	1,882 402	385 56	2,267 458	
<b>Totaux généraux</b>	<b>2,401</b>	<b>411</b>	<b>2,812</b>	<b>2,284</b>	<b>441</b>	<b>2,725</b>	<b>Algemeene totalen.</b>	
<b>II. — UNIVERSITÉS LIBRES.</b>							<b>II. — VRIJE UNIVERSITEITEN.</b>	
BRUXELLES	Philosophie et lettres (a)	284	273	557	304	254	558	Letteren en wijsbegeerte(a) Wetenschappen (b). Wetenschappen : candi- daat-ingenieur. Rechtswetenschap. Handelshoogeschool. Geneeskunde. Technische scholen. Scholen voor staatk. en sociale wetenschappen. School voor paedagogie.
	Sciences (b)	441	143	584	458	166	624	
	Sciences : candidats ingé- nieurs	88	1	89	79	2	81	
	Droit	267	32	299	247	47	294	
	Ecole de commerce	126	14	140	109	11	120	
	Médecine	505	107	612	507	115	622	
	Ecoles techniques	130	—	130	112	1	113	
	Ecoles des sciences polit. et sociales	248	36	284	237	37	274	
Ecole de pédagogie	68	65	133	78	58	136		
<b>Totaux</b> { Elèves belges Elèves étrangers	1,660 497	486 185	2,146 682	1,723 408	490 201	2,213 609	Belgische studenten. Vreemde " } <b>Totalen.</b>	
<b>Totaux généraux</b>	<b>2,157</b>	<b>671</b>	<b>2,828</b>	<b>2,131</b>	<b>691</b>	<b>2,822</b>	<b>Algemeene totalen.</b>	
LOUVAIN	Philosophie et lettres (a)	741	106	847	681	115	796	Letteren en wijsbegeerte(a) Wetenschappen (b). Wetenschapp. : candidaat- ingenieur. Rechtswetenschap. Handelshoogeschool. Geneeskunde. Technische scholen. Scholen voor staatk. en sociale wetenschappen. Godgeleerdheid.
	Sciences (b)	632	51	683	686	67	753	
	Sciences : candidats in- génieurs	180	—	180	139	—	139	
	Droit	551	8	559	632	12	644	
	Ecole de commerce	194	29	223	193	21	214	
	Médecine	814	32	846	1,060	61	1,121	
	Ecoles techniques	436	2	438	485	3	488	
	Ecoles des sciences polit. et sociales	72	6	78	78	11	89	
Théologie	111	—	111	124	—	124		
<b>Totaux</b> { Elèves belges Elèves étrangers	3,314 417	220 14	3,534 431	3,618 460	267 23	3,885 483	Belgische studenten. Vreemde " } <b>Totalen.</b>	
<b>Totaux généraux</b>	<b>3,731</b>	<b>234</b>	<b>3,965</b>	<b>4,078</b>	<b>290</b>	<b>4,368</b>	<b>Algemeene totalen.</b>	

(a) Y compris à Gand, Liège et Louvain, les élèves des instituts d'art et d'archéologie ; à Bruxelles, les élèves de la section de pédagogie ; à Louvain, les élèves de l'Institut supérieur de philosophie. — (b) Y compris à Gand, Bruxelles, Louvain, les élèves de la 1<sup>re</sup> épreuve des candidatures combinées en sciences naturelles et en médecine ; à Liège, les élèves de la candidature en sciences naturelles préparatoire à la médecine. — (c) Y compris à Gand, les élèves de l'Institut supérieur d'éducation physique. — (d) Y compris, à Gand, les élèves des écoles techniques préparatoires. — (e) Grades créés par la loi du 21 mai 1929.

N. B. — Les étudiants qui ont pris des inscriptions dans des facultés différentes sont comptés dans la faculté où ils se sont fait inscrire en ordre principal.

Facultés.	1932-1933			1933-1934			Faculteiten.
	H. M.	F. V.	Tot.	H. M.	F. V.	Tot.	
<b>RELEVÉ GÉNÉRAL.</b>							<b>ALGEMEENE OPGAVE.</b>
Philosophie et lettres (a) . . .	1,664	658	2,322	1,702	679	2,381	Letteren en wijsbegeerte (a).
Sciences (b) . . . . .	1,732	340	2,072	1,729	364	2,093	Wetenschappen (b).
Sciences : Candidats ingén. (d) . . .	949	4	953	799	4	803	Wetenschapp. : candid.-ingen. (d)
Droit . . . . .	1,167	49	1,216	1,223	77	1,300	Rechtswetenschap.
Ecoles de commerce . . . . .	701	96	797	620	83	703	Handelshoogeschool.
Médecine (c) . . . . .	2,006	211	2,217	2,361	263	2,624	Geneeskunde (c).
Ecoles techniques . . . . .	1,396	10	1,406	1,259	9	1,268	Technische scholen.
Théologie . . . . .	III	—	III	124	—	124	Godgeleerdheid.
Ecoles des Sciences politiques et sociales . . . . .	320	42	362	315	48	363	Scholen voor staatkundige en sociale wetenschappen.
Elèves belges . . . . .	8,201	1,133	9,334	8,768	1,241	10,009	Belgische studenten.
Elèves étrangers . . . . .	1,845	277	2,122	1,364	286	1,650	Vreemde »
<b>Totaux généraux . . . . .</b>	<b>10,046</b>	<b>1,410</b>	<b>11,456</b>	<b>10,132</b>	<b>1,527</b>	<b>11,659</b>	<b>Algemeene totalen.</b>

Résultats des examens universitaires (diplômes de fin d'études, grades légaux).  
Uitkomsten der universitaire examens (einddiploma's, wettelijke graden).

Diplômes.	Inscrits — Ingeschreven.				Admis — Geslaagd.				Diploma's.
	1932		1933		1932		1933		
	H. M.	F. V.	H. M.	F. V.	H. M.	F. V.	H. M.	F. V.	
Docteur (Philosophie . . . . .	—	2	7	—	—	2	4	—	Wijsbegeerte } Doctor in Geschiedenis } de letter. Classieke philolog. } en Romaansche phil. } wijsbe- Germ. philologie. } geerte
en philo- Histoire . . . . .	2	3	9	3	2	2	9	3	
sophie } Philologie classiq. . . . .	31	15	34	17	27	14	31	15	
et } Philologie romane . . . . .	15	5	12	6	12	4	10	6	
lettres } Philologie german. . . . .	6	3	9	8	5	2	7	8	
Docteur en droit . . . . .	270	16	340	12	211	11	260	11	Doctor in de rechtswetensch.
Docteur en droit et candi- dat notaire (grades simul.)	—	—	1	—	—	—	—	—	Doctor in de rechtsw. en cand. notaris (vereen. grad.).
Candidat notaire . . . . .	61	4	25	1	36	4	9	1	Candidaat-notaris.
Id. (épr. unique pour doc- teur en droit) . . . . .	69	—	46	—	55	—	37	—	Id. (eenig examen voor docteur in de rechtsw.).
Licencié en notariat (e) . . . . .	—	—	19	—	—	—	15	—	Licentiaat in h. notariaat (e).
Docteur en sciences physi- ques et mathémat. . . . .	20	8	23	5	19	7	21	5	Doctor in de wis- en natuur- kunde.
Licencié en sc. phys. et ma- thémath. (e) . . . . .	—	—	11	2	—	—	10	2	Licent. in de wis- en na- tuurkunde (e).
Agrégé de l'ens. moyen du degré supérieur (sciences) (e) . . . . .	—	—	1	2	—	—	1	2	Geaggreg. v. h. middelb. on- derwijs v. d. hoog. graad (wetensch.) (e).
Docteur (zoologiques . . . . .	4	3	2	1	3	3	2	1	Dierkunde } Doctor in de Plantkunde } natuurwet- Scheikunde } schappen.
en } botaniques . . . . .	2	2	—	2	2	2	—	2	
sciences } minérales . . . . .	4	2	—	1	4	2	—	1	
naturell. } chimiques . . . . .	11	1	13	4	10	1	10	4	
Licencié en sc. chimiq. (e) . . . . .	2	—	7	2	2	—	5	2	Licent. in de scheik. wet. (e).
» en sc. botaniques (e) . . . . .	—	—	1	4	—	—	1	4	» plantkunde (e).
Docteur en médecine, chi- rurgie et accouchements . . . . .	236	11	276	15	206	10	250	14	Doctor in de genees-, heel- en verloskunde.
Licencié en sc. dentaires (e) . . . . .	7	—	8	3	7	—	7	3	Licent. in de tandheelk. (e).
Pharmacien . . . . .	153	17	81	31	143	14	77	28	Apotheker.
Ingén. civ. des mines . . . . .	46	—	71	—	41	—	60	—	Burg. mijnbouwk. ingenieur
» des constr. civiles . . . . .	17	—	45	—	16	—	42	—	Ing. in de burg. bouwkunde.
» civil électricien (e) . . . . .	15	—	25	—	13	—	22	—	Burg. electrotechn. ing. (e).
» civil élect. et mécanic. combinés (e) . . . . .	5	—	29	—	4	—	26	—	Burg. electrot. en werktuig- kundig ingenieur (e).
» civ. mécanicien (e) . . . . .	1	—	10	—	—	—	10	—	Burg. werktuigk. ingen. (e)
» civ. métallurgiste (e) . . . . .	1	—	9	—	1	—	9	—	Burg. metaalk. ingen. (e).
» civ. chimiste (e) . . . . .	1	—	1	—	1	—	1	—	Burg. scheikundig. ing. (e).
Agrégé de l'enseignement supérieur (e) . . . . .	12	1	4	—	12	1	4	—	Geaggregeerde v. h. hoog. (e). onderwijs.
<b>Totaux . . . . .</b>	<b>991</b>	<b>93</b>	<b>1,119</b>	<b>119</b>	<b>832</b>	<b>79</b>	<b>940</b>	<b>112</b>	<b>Totalen.</b>

(a) Met inbegrip voor Gent, Luik en Leuven, van de leerlingen der instituten voor kunst en oudheidkunde: voor Brussel, van de leerlingen der paedagogie-afdeeling; voor Leuven, van de leerlingen van het hooger instituut voor wijsbegeerte. — (b) Met inbegrip voor Gent, Brussel en Leuven, van de leerlingen voor het 1° examen der vereenigde candidaturen in geneeskunde en natuurwetenschappen; voor Luik, van de leerlingen der voor de geneeskunde voorbereidende candidatuur in natuurwetenschappen. — (c) Met inbegrip voor Gent, van de leerlingen van het hooger instituut voor lichamelijke opvoeding. — (d) Met inbegrip, voor Gent, van de leerlingen der voorbereidende technische scholen. — (e) Graden ingevoerd bij de wet van 21 Mei 1929.

N. B. — De studenten die zich in verschillende faculteiten hebben laten inschrijven zijn geteld in de faculteit waarin zij zich in hoofdzaak lieten inschrijven.

(Source : Ministère de l'Instruct. publique.)

(Bron : Min. van Openbaar Onderwijs.)

Spécifications	SECTION I. — Imprimés AFDEELING I. — Drukwerken						Section II Manusc. et porte-feuilles Afd. II Handschriften en porte-feuilles	Section III Estampes Afd. III Prenten	Section IV Pièces et médailles Afd. IV Penningen	Opsomming
	Livres et périodiques terminés. Boeken en vóór uitgegeven tijdschriften	Périodiques en cours de publication. Tijdschriften	TOTAL - TOTAAL		Cartes et plans Landkaarten en plans	des ouvrages werken aanwezig				
<b>1931</b>										
Entrées :										<b>Aanwinsten :</b>
A titre gratuit . . .	5,393	2,933	5,414	9,521	10	35	3,520	222	Kosteloos.	
A titre onéreux . . .	18,479	2,038	19,124	22,289	57	44	21,863	1,453	Onder bezwar. titel.	
<b>Total . . .</b>	<b>23,872</b>	<b>4,971</b>	<b>24,538</b>	<b>31,810</b>	<b>67</b>	<b>79</b>	<b>25,383</b>	<b>1,675</b>	<b>Totaal.</b>	
Situation au 31 décembre.	478,339	4,971	485,384	802,459	35,629	31,421	328,021	62,935	Toestand op 31 December.	
<b>1932</b>										
Entrées :										<b>Aanwinsten :</b>
A titre gratuit . . .	6,087	20	6,107	7,139	19	9	1,364	1,018	Kosteloos.	
A titre onéreux . . .	12,762	469	13,231	19,631	39	230	3,247	12,319	Onder bezwar. titel.	
<b>Total . . .</b>	<b>18,849</b>	<b>489</b>	<b>19,338</b>	<b>26,770</b>	<b>58</b>	<b>239</b>	<b>4,611</b>	<b>13,337</b>	<b>Totaal.</b>	
Situation au 31 décembre.	497,188	5,460	504,722	829,229	35,687	31,660	332,632	76,272	Toestand op 31 December.	
<b>1933</b>										
Entrées :										<b>Aanwinsten :</b>
A titre gratuit . . .	5,229	17	5,246	6,532	8	18	8,716	1,596	Kosteloos.	
A titre onéreux . . .	7,576	413	7,989	13,830	10	26	1,797	459	Onder bezwar. titel.	
<b>Total . . .</b>	<b>12,805</b>	<b>430</b>	<b>13,235</b>	<b>20,362</b>	<b>18</b>	<b>44</b>	<b>10,513</b>	<b>2,055</b>	<b>Totaal.</b>	
Situation au 31 décembre.	509,993	5,890	517,957	849,591	35,705	31,704	343,145	78,327	Toestand op 31 December.	

## II. — FONCTIONNEMENT — WERKING.

Spécifications	Section des imprimés - Drukwerken-afdeeling					Section des manuscrits Handschriften-afdeeling.		Opsomming.
	NOMBRE - AANTAL		LECTEURS - LEZERS		Ouvrages communiqués ou prêtés Ter inzage gegeven of uitgeleende werken	Travailleurs ou visiteurs Werkers of bezoekers	Ouvrages communiqués Ter inzage gegeven werken	
	des séances zittingen	des autorisations toegangsvergunningen	Nombre absolu Absoluut getal	Moyenne par jour Gemiddelde per dag				
<b>1932</b>								
Salle de lecture du jour . . . . .	296		60,632	205	63,381	4,348	11,615	Dagleeszaal.
Salle de lecture du soir . . . . .	294	10,081	10,902	37	23,585	—	—	Avondleeszaal.
Salle de travail . . . . .	296	41	3,760	13	6,581	—	—	Werkzaal.
Salle des périodiques . . . . .	296	10,081	56,126	190	—	—	—	Zaal der periodieken.
Salle d'exposition . . . . .	105	—	—	—	—	3,732	—	Zaal van tentoonstell.
Prêts à domicile . . . . .	296	—	1,971	7	6,004	—	110	Uitleeningen.
Cartes et plans . . . . .	296	—	201	1	231	—	—	Landkaarten en plans.
<b>1933</b>								
Salle de lecture du jour . . . . .	295		53,770	182	81,038	3,975	16,021	Dagleeszaal.
Salle de lecture du soir . . . . .	293	11,666	9,487	32	24,919	—	—	Avondleeszaal.
Salle de travail . . . . .	295	58	3,671	12	8,162	—	—	Werkzaal.
Salle des périodiques . . . . .	295	11,666	54,288	184	—	—	—	Zaal der periodieken.
Salle d'exposition . . . . .	170	—	—	—	—	3,289	—	Zaal van tentoonstell.
Prêts à domicile . . . . .	295	—	2,039	7	9,198	—	142	Uitleeningen.
Cartes et plans . . . . .	295	—	226	1	404	—	—	Landkaarten en plans.

N. B. — La section des estampes a reçu 677 visiteurs (pièces communiquées 1,511) en 1932 et 830 visiteurs (pièces communiquées 1,617) en 1933. La section des médailles a reçu 816 visiteurs (pièces communiquées 2,500) en 1932 et 925 visiteurs (pièces communiquées 2,815) en 1933.

N. B. — De prenten-afdeeling heeft 677 bezoekers gehad in 1932 (ter inzage verstrekte stukken 1,511) en 830 in 1933 (ter inzage verstrekte stukken 1,617). De penningen-afdeeling heeft 816 bezoekers gehad in 1932 (ter inzage verstrekte stukken 2,500) en 925 in 1933 (ter inzage verstrekte stukken 2,815).

PROVINCIES.	Bibliothèques reconnues (a) Erkende bibliotheken				Livres en biblio- thèque. Boeken aan- wezig	Prêts Uitlee- ningen	Lec- teurs. Lezers	Communes dépourvues de biblio- thèque Gemeenten zonder bibliotheek	PROVINCIES.
	Commu- nales Gemeen- telijke	Adop- tées Aange- nomen	Libres Bijzon- dere	Total Totaal					
<b>1928-1929</b>									
Anvers . . . . .	26	98	112	236	493,409	1,032,648	74,201	7	Antwerpen.
Brabant . . . . .	102	43	206	351	678,298	1,538,324	85,277	121	Brabant.
Flandre occidentale	10	113	101	224	395,831	613,652	50,615	78	West-Vlaanderen.
Flandre orientale	14	73	137	224	424,243	849,104	53,714	119	Oost-Vlaanderen.
Hainaut . . . . .	86	59	184	329	814,404	1,387,089	76,709	204	Henegouwen.
Liège . . . . .	160	21	170	351	681,433	1,373,644	180,646	170	Luik.
Limbourg . . . . .	51	41	72	164	158,772	298,718	26,135	59	Limburg.
Luxembourg . . . . .	47	24	100	171	160,369	196,235	19,586	76	Luxemburg.
Namur . . . . .	51	30	124	205	228,853	349,441	28,561	150	Namen.
<b>Le Royaume</b>	<b>547</b>	<b>502</b>	<b>1,206</b>	<b>2,255</b>	<b>4,035,912</b>	<b>7,639,855</b>	<b>595,444</b>	<b>984</b>	<b>Het Rijk.</b>
Intervention de l'Etat : volumes envoyés : 74,010. — Indemnités aux bibliothécaires : 905,000 francs. Bijdrage van den Staat : aan boeken : 74,010. — Toelagen aan de bibliothecarissen : 905,000 frank.									
<b>1929-1930 (a)</b>									
Anvers . . . . .	34	122	114	242	546,863	1,139,773	76,240	6	Antwerpen.
Brabant . . . . .	107	53	231	365	709,427	1,540,279	89,008	46 (b)	Brabant.
Flandre occidentale	11	110	109	216	417,226	650,384	54,613	86	West-Vlaanderen.
Flandre orientale	15	72	162	232	445,992	846,264	61,385	114	Oost-Vlaanderen.
Hainaut . . . . .	90	65	180	320	870,396	1,373,843	72,762	223	Henegouwen.
Liège . . . . .	163	21	189	351	681,671	1,379,277	180,788	117	Luik.
Limbourg . . . . .	61	48	75	161	167,444	293,885	26,012	62	Limburg.
Luxembourg . . . . .	51	26	122	199	170,298	196,004	19,219	70	Luxemburg.
Namur . . . . .	67	30	154	207	243,914	328,586	25,594	155	Namen.
<b>Le Royaume</b>	<b>599</b>	<b>547</b>	<b>1,336</b>	<b>2,293</b>	<b>4,253,231</b>	<b>7,748,295</b>	<b>605,621</b>	<b>879 (b)</b>	<b>Het Rijk.</b>
<b>1931-32 (a)</b>									
Anvers . . . . .	34	129	113	247	582,865	1,219,513	78,685	6	Antwerpen.
Brabant . . . . .	107	67	218	373	767,259	1,564,739	90,189	(b)60	Brabant.
Flandre occidentale	15	122	102	232	193,862	653,742	57,827	76	West-Vlaanderen.
Flandre orientale	14	84	151	244	469,911	907,234	61,670	111	Oost-Vlaanderen.
Hainaut . . . . .	96	77	180	332	910,573	1,445,058	89,551	203	Henegouwen.
Liège . . . . .	161	26	187	364	786,823	1,579,026	202,007	114	Luik.
Limbourg . . . . .	61	53	74	164	178,129	295,139	25,121	60	Limburg.
Luxembourg . . . . .	51	31	122	204	183,540	206,030	21,078	68	Luxemburg.
Namur . . . . .	58	31	144	228	257,820	336,952	23,430	162	Namen.
<b>Le Royaume</b>	<b>597</b>	<b>620</b>	<b>1,291</b>	<b>2,388</b>	<b>4,330,782</b>	<b>8,207,433</b>	<b>649,558</b>	<b>860</b>	<b>Het Rijk.</b>
Intervention de l'Etat : volumes envoyés : 65,092. Bijdrage van den Staat : aan boeken : 65,092.									

(a) Pour 1929-30 et 1931-32, on donne le nombre des bibliothèques communales, adoptées, livres visités et le total des bibliothèques reconnues. — (b) Les renseignements manquent pour deux arrondissements.

(a) Voor 1929-30 en 1931-32 zijn vermeld de gemeentelijke, aangenomen en bijzondere bibliotheken die bezocht werden en het totaal der erkende bibliotheken. — (b) De gegevens ontbreken voor twee arrondissementen.

(Source : Admin. des Postes.)

(Bron : Beheer van Posterijen.)

SPÉCIFICATIONS — OPSOMMING.	Journaux et écrits périodiques publiés dans les provinces de Kranten en tijdschriften verschijnende in de provincies									
	Antwerpen Anvers	Brabant	West- Vlaanderen Flandre Occidentale	Oost- Vlaanderen Flandre Orientale	Hainaut Henegouwen	Liège-Luik	Limburg Limbourg	Luxembourg Luxemburg	Namur-Namen	Le Royaume Het Rijk
<b>Quotidiens (a) Dagbladen (a)</b>										
Politiques - Politieke . . . . .	10	17	—	9	11	6	1	1	2	57
Financiers - Financieele . . . . .	1	5	—	—	—	—	—	—	—	6
Agric., commerc., industr. Landb., handel, nijverheid . . . . .	—	—	—	—	—	—	—	—	—	—
Divers - Diverse . . . . .	1	10	—	—	1	5	—	1	1	19
<b>Tot. . . . .</b>	<b>12</b>	<b>32</b>	<b>—</b>	<b>9</b>	<b>12</b>	<b>11</b>	<b>1</b>	<b>2</b>	<b>3</b>	<b>82</b>
<b>Non quotidiens (b) Niet dagel. verschijn. (b)</b>										
Politiques - Politieke . . . . .	57	44	61	67	17	31	14	5	43	339
Financiers - Financieele . . . . .	8	152	—	—	1	4	—	—	1	166
Agric., commerc., industr. Landb., handel, nijverh. . . . .	30	23	7	2	11	13	4	2	2	94
Divers - Diverse . . . . .	104	233	54	42	69	55	4	18	17	596
<b>Tot. . . . .</b>	<b>199</b>	<b>452</b>	<b>122</b>	<b>111</b>	<b>98</b>	<b>103</b>	<b>22</b>	<b>25</b>	<b>63</b>	<b>1,195</b>
<b>Autres périodicités. Andere periodicitelt.</b>										
Politiques - Politieke . . . . .	29	54	11	10	20	19	3	2	2	150
Financiers - Financieele . . . . .	1	26	—	—	1	10	—	—	—	38
Agric., commerc., industr. Landb., handel, nijverh. . . . .	5	46	14	4	22	30	4	3	12	140
Divers - Diverse . . . . .	175	319	65	72	101	131	22	20	49	954
<b>Tot. . . . .</b>	<b>210</b>	<b>445</b>	<b>90</b>	<b>86</b>	<b>144</b>	<b>190</b>	<b>29</b>	<b>25</b>	<b>63</b>	<b>1,282</b>
<b>Relevé général Algemeene opgave</b>										
Politiques - Politieke . . . . .	96	115	72	86	48	56	18	8	47	546
Financiers - Financieele . . . . .	10	183	—	—	2	14	—	—	1	210
Agric., commerc. industr. Landb., handel, nijverh. . . . .	35	69	21	6	33	43	8	5	14	234
Divers - Diverse . . . . .	280	562	119	114	171	191	26	39	67	1,569
<b>Tot. . . . .</b>	<b>421</b>	<b>929</b>	<b>212</b>	<b>206</b>	<b>254</b>	<b>304</b>	<b>52</b>	<b>52</b>	<b>129</b>	<b>2,559</b>
	Années antérieures — Voorgaande jaren									
	1924	1925	1926	1927	1928	1929	1930	1931	1932	1933
<b>Quotidiens (a) Dagbladen (a)</b>										
Politiques - Politieke . . . . .	64	67	67	68	58	58	57	57	56	57
Financiers - Financieele . . . . .	6	5	5	7	12	9	5	6	5	6
Agric., commerc., industr. Landb., handel, nijverh. . . . .	3	3	3	5	—	—	—	—	—	—
Divers - Diverse . . . . .	5	3	4	8	12	16	17	15	18	19
<b>Tot. . . . .</b>	<b>78</b>	<b>78</b>	<b>79</b>	<b>88</b>	<b>82</b>	<b>83</b>	<b>79</b>	<b>78</b>	<b>79</b>	<b>82</b>
<b>Non quotidiens Niet dagel. verschijn.</b>										
Politiques - Politieke . . . . .	323	331	331	372	380	401	440	456	476	489
Financiers - Financieele . . . . .	149	164	183	191	232	232	224	211	205	204
Agric., commerc., industr. Landb., handel, nijverh. . . . .	172	180	198	237	187	196	207	204	214	234
Divers - Diverse . . . . .	885	950	1,018	1,070	1,146	1,225	1,286	1,369	1,443	1,550
<b>Tot. . . . .</b>	<b>1,529</b>	<b>1,625</b>	<b>1,730</b>	<b>1,870</b>	<b>1,945</b>	<b>2,054</b>	<b>2,157</b>	<b>2,240</b>	<b>2,338</b>	<b>2,477</b>
<b>Relevé général Algemeene opgave</b>										
Politiques - Politieke . . . . .	387	398	398	440	438	459	497	513	532	546
Financiers - Financieele . . . . .	155	169	188	198	244	241	229	217	210	210
Agric., commerc., industr. Landb., handel, nijverh. . . . .	175	183	201	242	187	196	207	204	214	234
Divers - Diverse . . . . .	890	953	1,022	1,078	1,158	1,241	1,303	1,384	1,461	1,569
<b>Tot. . . . .</b>	<b>1,607</b>	<b>1,703</b>	<b>1,809</b>	<b>1,958</b>	<b>2,027</b>	<b>2,137</b>	<b>2,236</b>	<b>2,318</b>	<b>2,417</b>	<b>2,559</b>

(a) Et six fois par semaine. — En zesmaal per week.

(b) Paraissant au moins une fois par semaine. — Verschijnende minstens eenmaal per week.



Spécifications.	1928-29		1929-30		1930-31		1931-32		1932-33		Opsomming.
	H. M.	F. V.	H. M.	F. V.	H. M.	F. V.	H. M.	F. V.	H. M.	F. V.	
<b>I. — Académie royale des Beaux-Arts d'Anvers.</b>											
<b>I. — Koninklijke Academie voor Schoone Kunsten te Antwerpen.</b>											
<b>A. — NOMBRE D' ÉLÈVES PAR COURS. — AANTAL LEERLINGEN PER CURSUS.</b>											
Application de l'art à l'industrie . . . . .	27	—	38	3	33	—	32	2	35	4	Toepassing van de kunst op de nijverheid.
Architecture civile . . . . .	72	1	103	1	119	2	129	3	133	4	Burgerlijke bouwkunde.
Gravure en taille-douce . . . . .	1	2	5	6	10	6	13	5	9	3	Kopergraveerkunst.
Gravure sur bois . . . . .	2	1	3	1	1	2	1	1	6	3	Houtgraveerkunst.
Peinture de paysage et animaux . . . . .	10	5	15	11	12	7	11	7	7	5	Dieren- en landschapschilderkunst.
Peinture et dessin d'après nature et d'après l'antique . . . . .	91	36	94	29	85	30	84	19	90	27	Schilder- en teekenkunst naar de natuur of de antieken.
Principes du dessin de figures . . . . .	93	29	106	22	102	12	100	40	98	43	Grondbeginselen der figuurteekenkunst.
Principes du dessin d'ornement . . . . .	134	23	108	16	118	13	112	10	113	11	Grondbeginselen der ornamenteele teekenkunst.
Sculpture-ornement . . . . .	23	—	32	8	40	10	42	5	38	3	Ornamenteele sculptuur.
Sculpture-statuaire . . . . .	28	2	17	—	13	—	12	—	15	—	Beeldhouwkunst.
<b>Totaux . . . . .</b>	<b>481</b>	<b>99</b>	<b>521</b>	<b>97</b>	<b>536</b>	<b>81</b>	<b>537</b>	<b>92</b>	<b>544</b>	<b>103</b>	<b>Totalen.</b>
<b>B. — CLASSEMENT DES ÉLÈVES PAR PROFESSION. — INDEELING VAN DE LEERLINGEN NAAR HET BEROEP</b>											
Architectes et dessinateurs	76	1	119	1	105	2	139	3	144	4	Bouwkundigen en teeken.
Brodeurs . . . . .	—	—	2	—	—	—	2	—	2	—	Borduuders.
Charpentiers et menuisiers	15	—	22	—	21	—	17	—	16	—	Schrijnwerk. en timmerl.
Chaudronniers et ferblantiers . . . . .	2	—	5	—	5	—	6	—	5	—	Koper- en blikslagers.
Doreurs . . . . .	3	—	5	—	3	—	4	—	4	—	Vergulders.
Ebénistes . . . . .	17	—	19	—	23	—	21	—	22	—	Ebenisten.
Forgerons et mécaniciens.	5	—	9	—	12	—	13	—	11	—	Smeden en mecaniciens.
Graveurs . . . . .	12	3	12	6	21	8	15	6	16	5	Graveerders.
Imprimeurs et relieurs . . . . .	7	—	18	—	3	—	7	—	8	—	Drukkers en boekbinders.
Métiers divers . . . . .	53	19	62	17	71	8	42	15	40	13	Diverse vakken.
Orfèvres et ciseleurs . . . . .	3	—	12	—	8	—	9	—	8	—	Goudsmeden en ciseleerd.
Plafonneurs et maçons . . . . .	9	—	11	—	6	—	8	—	9	—	Plakkers en metselaars.
Peintres artistes . . . . .	61	15	61	20	67	26	75	30	79	38	Kunstschilders.
Peintres décorateurs . . . . .	15	1	15	1	25	3	25	2	22	1	Decoratieschilders.
Sculpteurs ornemanistes . . . . .	29	—	33	—	25	—	23	—	21	3	Ornamentmakers.
Sculpteurs statuaire . . . . .	28	2	24	—	23	5	18	5	22	5	Beeldhouwers.
Tailleurs de pierre et marbriers . . . . .	5	—	8	—	12	—	10	—	9	—	Steenhouwers en marmerbewerkers.
Tapissiers . . . . .	3	—	6	—	8	—	9	—	10	—	Stoffeerders.
Autres professions . . . . .	5	—	15	—	11	—	12	—	11	—	Andere beroepen.
Carrières non encore déter.	133	58	63	52	87	29	82	31	85	34	Nog niet bepaalde beroep.
<b>Totaux . . . . .</b>	<b>481</b>	<b>99</b>	<b>521</b>	<b>97</b>	<b>536</b>	<b>81</b>	<b>537</b>	<b>92</b>	<b>544</b>	<b>103</b>	<b>Totalen.</b>

**II. — Autres académies et écoles de dessin. — Andere academies en teekenscholen.**

(Source : Admin. Provinc.)

(Bron : Provinc. besturen.)

Provinces.	1931-1932				1932-1933				1933-1934				Provincies.
	Etablissements.	Elèves. - Leerlingen.			Etablissements	Elèves. - Leerlingen.			Etablissements	Elèves. - Leerlingen.			
		Inrichtingen	Garçons Jongens	Filles Meisjes		Tot.	Inrichtingen.	Garçons Jongens		Filles Meisjes	Tot.	Inrichtingen.	
Anvers . . . . .	8	1,370	42	1,412	8	1,662	96	1,758	6	1,524	61	1,585	Antwerpen.
Brabant . . . . .	15	2,357	561	2,918	15	2,500	586	3,086	15	2,324	557	2,881	Brabant.
Fl. occident.	13	1,379	65	1,444	13	1,463	110	1,573	13	1,470	76	1,546	West-Vlaand.
Fl. orientale.	16	2,647	125	2,772	16	2,563	167	2,730	15	2,623	145	2,768	Oost-Vlaand.
Hainaut . . . . .	4	239	70	309	4	308	171	479	4	316	67	383	Henegouwen.
Liège . . . . .	3	322	159	481	3	359	190	549	3	362	196	558	Luik.
Limbourg . . . . .	3	363	—	363	3	357	—	357	3	379	—	379	Limburg.
Luxembourg . . . . .	2	95	29	124	2	90	38	128	2	115	55	170	Luxemburg.
Namur . . . . .	1	99	23	122	1	108	20	128	1	59	16	75	Namen.
<b>Le Royaume</b>	<b>65</b>	<b>8,871</b>	<b>1,074</b>	<b>9,945</b>	<b>65</b>	<b>9,410</b>	<b>1,378</b>	<b>10,788</b>	<b>62</b>	<b>9,172</b>	<b>1,173</b>	<b>10,345</b>	<b>Het Rijk.</b>

(Source : Min. de l'Instruction Publique).

(Bron : Min. van Openbaar Onderwijs).

I. — Conservatoires royaux de musique.					I. — Koninklijke conservatoriums.					
CONSERVATOIRES	NOMBRE D'ÉLÈVES EN :					AANTAL LEERLINGEN IN :				
	1929-30	1930-31	1931-32	1932-33	1933-34	CONSERVATORIUMS.				
Bruxelles	Hommes . . . 276 } 629 Femmes . . . 353 }	256 } 576 320 }	255 } 579 324 }	214 } 495 281 }	201 } 461 260 }	Mannen } Brussel. Vrouwen }				
Gand	Hommes . . . 257 } 517 Femmes . . . 260 }	189 } 410 221 }	185 } 405 220 }	160 } 367 207 }	172 } 397 225 }	Mannen } Gent. Vrouwen }				
Liège	Hommes . . . 175 } 378 Femmes . . . 203 }	159 } 358 199 }	149 } 356 207 }	153 } 344 191 }	154 } 330 176 }	Mannen } Luik. Vrouwen }				
Anvers	Hommes . . . 343 } 880 Femmes . . . 537 }	334 } 795 461 }	324 } 740 416 }	371 } 779 408 }	266 } 589 323 }	Mannen } Antwerpen. Vrouwen }				
Les quatre conservat.	Hommes . . . 1,051 } 2,404 Femmes . . . 1,353 }	938 } 2,139 1,201 }	913 } 2,080 1,167 }	898 } 1,985 1,087 }	793 } 1,777 984 }	Mannen } De vier con- Vrouwen } servatoriums.				

II. — Autres conservatoires et écoles de musique — Andere conservatoriums en muziekscholen.													
(Source : Admin. provinc.)													
Provinces.	1931-1932			1932-1933			1933-1934			Provinces.			
	Etablis- sements Inrich- tingen	Elèves — Leerlingen		Etablis- sements Inrich- tingen	Elèves — Leerlingen		Etablis- sements Inrich- tingen	Elèves — Leerlingen					
		Gar- çons Jon- gens	Filles Meisjes	Tot.		Gar- çons Jon- gens	Filles Meisjes	Tot.		Gar- çons Jon- gens	Filles Meisjes	Tot.	
Anvers . . .	16	1,703	1,494	3,197	16	1,597	1,397	2,994	14	1,651	1,718	3,369	Antwerpen.
Brabant . . .	19	2,867	3,505	6,372	20	2,777	3,547	6,324	21	2,765	3,516	6,281	Brabant.
Fl.occident. . .	11	1,350	1,473	2,823	10	1,346	1,448	2,794	11	1,284	1,446	2,730	W.-Vlaand.
Fl. orientale . . .	13	1,224	1,214	2,438	13	1,080	1,090	3,170	16	1,303	1,203	2,506	O.-Vlaand.
Hainaut . . .	53	4,390	3,920	8,310	53	4,090	3,956	8,046	51	3,829	3,593	7,422	Henegouw.
Liège . . .	3	451	591	1,042	3	430	515	945	3	361	483	844	Luik.
Limbourg . . .	2	250	283	533	2	242	211	453	2	205	214	419	Limburg.
Luxemb. . .	2	139	205	344	2	116	185	301	2	121	240	361	Luxemburg
Namur . . .	7	731	815	1,546	7	660	740	1,400	7	571	707	1,278	Namen.
<b>Le Royaume</b>	<b>126</b>	<b>13,105</b>	<b>13,500</b>	<b>26,605</b>	<b>126</b>	<b>12,338</b>	<b>13,089</b>	<b>25,427</b>	<b>127</b>	<b>12,090</b>	<b>13,120</b>	<b>25,210</b>	<b>Het Rijk.</b>

EXPOSITIONS GÉNÉRALES DES BEAUX-ARTS :  
ARTISTES EXPOSANTS

ALGEMEENE TENTOONSTELLINGEN VOOR SCHOONE KUNSTEN :  
EXPOSEERENDE KUNSTENAARS

(Source : Id.)

(Bron : Id.)

Exposants.	1926		1927		1928		1929		1930		1931		Exposanten.
	Antwerpen.		Liège.		Bruxelles.		Gent.		Antwerpen.		Liège.		
	Anvers.		Luik.		Brussel.		Gand.		Anvers.		Luik.		
	H.M.	F.V.	H.M.	F.V.	K.M.	F.V.	K.M.	F.V.	K.M.	F.V.	K.M.	F.V.	
<b>Artistes belges</b>													<b>Belgische kunstenaars</b>
domiciliés en Belgique.	198	29	104	14	244	13	219	28	286	22	278	31	in België gedomicilieerd
<b>Artistes étrangers ou belges</b>													<b>Belgische of vreemde kunstenaars</b>
domiciliés à l'étranger													gedomic. in d. vreemde
Allemagne . . .	—	—	—	—	—	—	1	—	—	—	—	—	Duitschland.
Espagne . . .	—	—	—	—	—	—	—	—	—	—	—	—	Spanje.
France . . .	7	1	8	2	117	12	77	2	11	—	—	—	Frankrijk.
Gr.-Bretagne et Irlande	—	—	—	—	—	—	105	20	7	—	—	—	Gr.-Brit. en Ierland.
Italie . . .	—	—	—	—	—	—	—	—	—	—	—	—	Italië.
Pays-Bas . . .	19	—	—	—	—	—	—	—	—	—	—	—	Nederland.
Autres pays . . .	1	—	—	—	—	—	2	—	2	—	—	—	Andere landen.
<b>Total . . .</b>	<b>25</b>	<b>30</b>	<b>112</b>	<b>16</b>	<b>361</b>	<b>25</b>	<b>404</b>	<b>50</b>	<b>306</b>	<b>22</b>	<b>279</b>	<b>31</b>	<b>Totaal.</b>

Ecoles primaires et d'adultes. — Lagere scholen en scholen voor volwassenen.

(SITUATION AU 31 DÉCEMBRE. — TOESTAND OP 31 DECEMBER) (a).

(Source : Min. de l'Instruction Publique.)

(Bron : Min. van Openbaar Onderwijs.)

Spécifications	1926	1929	1932			Tot.	Opsomming		
			Ecoles commun. Gemeentescholen	Ecoles adoptées Aangen. scholen	Ecoles adoptabl. Aanneembare sch.				
<b>A. Mutualités établies à l'école — Mutualiteitsverenigingen opgericht in de school</b>									
Nombre de mutualités à but mixte.	(de secours. de retraite.)	100	74	55	2	7	64	voor onderst. Aantal vereenigt met gem. doel. Totaal.	
	(de retraite.)	1,169	843	535	56	31	622		voor rente. Leerl. der lag. schol. met gem. doel. aangesl. bij de mutual.
	(à but mixte.)	21	27	19	4	3	26		
<b>Total.</b>	<b>1,290</b>	<b>944</b>	<b>609</b>	<b>62</b>	<b>41</b>	<b>712</b>	<b>712</b>		
Elèves des écoles prim. affiliés aux mutualités à but mixte.	(de secours. de retraite.)	2,097	2,056	1,807	29	396	2,232	voor onderst. Leerl. der lag. schol. met gem. doel. aangesl. bij de mutual.	
	(de retraite.)	30,654	21,055	12,814	1,539	485	14,838		
	(à but mixte.)	1,281	2,721	1,730	189	151	2,070		
<b>Total.</b>	<b>34,032</b>	<b>25,832</b>	<b>16,351</b>	<b>1,757</b>	<b>1,032</b>	<b>19,140</b>	<b>19,140</b>		
Elèves des écoles d'adultes affiliés aux mutualités de retraite.	3,055	1,950	1,688	57	—	—	1,745	Leerl. der scholen v. volwassenen aangesl. bij de mutualiteitsv. v. rente.	
Adultes ne fréquentant pas l'école, affiliés aux mutualités de retraite.	88,177	62,713	46,821	1,382	1,750	—	49,953	Volw. die niet schoolgaan aangesl. bij de mutualiteitsver. voor rente.	
<i>Sommes versées (fr.) aux mutualités :</i>									
a) par les élèves des écoles primaires	3,076,366	799,419	240,678	56,939	11,555	—	309,172	a) door de leerl. der lagere scholen.	
b) par les élèves des écoles d'adultes	473,093	265,354	112,721	24	10,948	—	123,693	b) door de leerl. der schol. voor volwass.	
c) par les adultes ne fréquentant pas les écoles	10,412,005	4,037,147	2,112,788	101,535	41,971	—	2,256,294	c) door de volwassenen die niet schoolgaan.	
<b>Total . .</b>	<b>13,961,464</b>	<b>5,101,920</b>	<b>2,466,187</b>	<b>158,498</b>	<b>64,474</b>	<b>2,689,159</b>	<b>2,689,159</b>	<b>Totaal.</b>	
<b>B. Mutualités établies en dehors des écoles — Mutualiteitsverenigingen opgericht buiten de school.</b>									
Elèves des écoles prim. affiliés à des mutualités à but mixte.	(de secours. de retraite.)	13,403	23,669	19,504	4,218	3,212	26,934	voor onderst. Leerl. der lag. schol. met gem. doel. aangesl. bij de mutual.	
	(de retraite.)	15,449	12,201	7,122	1,607	1,148	9,877		
	(à but mixte.)	4,630	6,359	5,050	774	2,047	—		7,871
<b>Total</b>	<b>33,482</b>	<b>42,229</b>	<b>31,676</b>	<b>6,599</b>	<b>6,407</b>	<b>44,682</b>	<b>44,682</b>		
Elèves des éc. d'adult. affiliés à des mutualités à but mixte.	(de secours. de retraite.)	3,267	2,776	2,213	10	450	2,673	voor onderst. Leerl. der schol. voor volw. aangesl. bij de mutualit.	
	(de retraite.)	3,397	3,070	1,571	307	321	2,199		
	(à but mixte.)	1,262	965	697	—	154	—		851
<b>Total</b>	<b>7,926</b>	<b>6,811</b>	<b>4,481</b>	<b>317</b>	<b>925</b>	<b>5,723</b>	<b>5,723</b>	<b>Totaal.</b>	

CAISSES D'ÉPARGNE établies sous le patronage d'administrations communales.

SPAARKASSEN opgericht onder de bescherming der gemeentebesturen.

VILLES — STEDEN	Années — Jaren	Versements — Stortingen			Remboursements — Terugbetalingen			Solde à la fin de l'année — Saldo einde jaar		Taux de l'intérêt. — Interestvoet.
		Nombre Gotal	Livrets ouverts. Uitgerekl. boekjes	Sommes Sommen	Nombre Gotal	Livrets étéints. Afbetaal. boekjes	Sommes Sommen	Liv. rest. ouverts. Boekjes in omloop blijvende	Sommes restant en dépôt. Tegoed der inleggers	
Aalst Alost (b)	1926	614	20	197,053	180	72	238,677	562	958,376	4.00
	1927	732	27	312,217	115	40	184,514	549	1,086,079	4.00
	1928	557	19	310,899	134	64	289,787	504	1,107,191	4.00
Nivelles Nijvel	1926	921	71	1,533,163	814	244	1,574,195	1,395	6,151,922	3
	1927	1,080	269	1,942,068	702	97	1,532,292	1,567	6,561,698	3
	1928	1,267	99	2,151,452	862	127	1,876,270	1,539	6,836,880	3
	1929	1,195	117	2,590,123	517	56	1,620,535	1,600	7,806,468	3
	1930	1,529	133	4,117,904	545	54	1,847,187	1,679	10,077,186	3
Tournai Doornik	1926	10,772	685	3,085,984	5,335	492	3,360,760	17,909	9,740,372	4
	1927	12,006	690	4,056,480	4,318	356	2,688,970	18,243	11,513,934	4
	1928	11,598	699	4,131,264	4,479	347	3,461,060	18,597	12,637,455	4
	1929	13,341	2,563	5,357,891	4,182	603	3,474,088	20,557	15,113,409	4 1/2
	1930	14,213	664	6,855,876	4,539	171	3,997,980	21,050	18,695,044	4 1/2
	1931	15,506	810	16,572,608	14,213	141	5,650,509	21,715	32,645,717	3.75
	1932	12,536	746	11,519,008	15,506	139	9,567,059	22,322	36,016,484	3.25

(a) Statistique dressée tous les trois ans. — (b) Cette caisse d'épargne a été supprimée en 1929.

(a) Statistiek opgemaakt om de drie jaar. — (b) Deze spaarkas is afgeschaft in 1929.

(Source : Min. de l'Instruction Publique.)

PROVINCES. PROVINCIES	Nombre d'écoles. Aantal scholen.	Population scolaire. Schoolbevolking.			Écoles ou l'épar- gne est pra- tiquée. Scholen waar ge- spaard wordt.	Elèves — Leerlingen.			
		Garçons. Jongens.	Filles. Meisjes.	Tot.		possédant un livret. die een spaar- boekje bezitten.		qui épargnent mais qui n'ont pas le livret de la Caisse d'Épargne. die sparen maar geen boekje van de Spaarkas bezitten.	
						Garçons. Jongens.	Filles. Meisjes.	Garçons. Jongens.	Filles. Meisjes.
<b>ÉCOLES GARDIENNES.</b>									
Antwerpen — Anvers . . . . .	391	19,783	19,839	39,622	163	1,689	2,069	94	87
Brabant . . . . .	604	20,856	21,112	41,968	327	2,563	3,137	316	288
West-Vlaand. — Flandre occid.	449	15,697	15,924	31,621	180	1,186	1,586	189	194
Oost-Vlaand. — Flandre orient.	573	22,702	22,684	45,386	480	5,910	7,020	286	343
Hainaut — Henegouwen . . . . .	931	21,519	21,600	43,119	896	9,746	10,238	1,256	1,368
Liège — Luik . . . . .	439	10,875	11,030	21,905	333	2,653	2,822	160	151
Limburg — Limbourg . . . . .	180	6,389	6,557	12,946	75	677	842	130	171
Luxembourg — Luxemburg . . . . .	166	2,592	2,783	5,375	106	722	759	244	285
Namur — Namen . . . . .	300	5,110	5,196	10,306	206	1,707	1,791	384	413
<i>Écoles gardiennes : Bewaarscholen :</i>									
communales — gemeentelijke . . . . .	1,494	40,360	38,556	78,916	1,155	11,463	11,689	1,161	1,231
adoptées — aangenomen . . . . .	1,400	53,652	54,907	108,559	826	8,587	10,349	923	1,033
adoptables — aanneembare . . . . .	1,139	31,511	33,262	64,773	785	6,803	8,226	975	1,036
<b>Tot. . . . .</b>	<b>4,033</b>	<b>125,523</b>	<b>126,725</b>	<b>252,248</b>	<b>2,766</b>	<b>26,853</b>	<b>30,264</b>	<b>3,059</b>	<b>3,300</b>
<b>ÉCOLES PRIMAIRES.</b>									
Antwerpen — Anvers . . . . .	750	75,134	75,052	150,186	540	34,139	37,457	62	1,901
Brabant . . . . .	1,256	86,094	84,216	170,310	1,142	52,873	55,304	1,449	1,327
West-Vlaand. — Flandre occid.	806	60,349	57,692	118,041	688	37,040	33,637	728	343
Oost-Vlaand. — Flandre orient.	942	72,508	69,946	142,454	898	51,450	54,611	114	242
Hainaut — Henegouwen . . . . .	1,543	69,420	71,234	140,654	1,529	56,811	60,331	1,356	1,764
Liège — Luik . . . . .	1,210	50,338	51,897	102,235	1,158	35,170	36,715	569	660
Limburg — Limbourg . . . . .	513	31,134	30,878	62,012	450	21,863	21,978	181	189
Luxembourg — Luxemburg . . . . .	734	14,411	14,547	28,958	689	12,029	12,518	571	471
Namur — Namen . . . . .	828	21,310	20,800	42,110	775	17,148	17,293	519	599
<i>Écoles primaires : Lagers scholen :</i>									
communales — gemeentelijke . . . . .	5,168	311,280	179,056	490,336	4,791	220,384	129,363	3,489	3,959
adoptées — aangenomen . . . . .	2,103	96,859	206,097	302,956	1,913	60,950	144,308	813	1,540
adoptables — aanneembaar . . . . .	1,311	72,559	91,109	163,668	1,165	37,189	58,173	1,247	1,997
<b>Tot. . . . .</b>	<b>8,582</b>	<b>480,698</b>	<b>476,262</b>	<b>956,960</b>	<b>7,869</b>	<b>318,523</b>	<b>331,844</b>	<b>5,549</b>	<b>7,496</b>
<b>ÉCOLES D'ADULTES.</b>									
Antwerpen — Anvers . . . . .	120	4,642	2,756	7,398	5	45	64	—	—
Brabant . . . . .	152	4,310	2,858	7,168	5	16	33	—	—
West-Vlaand. — Flandre occid.	62	609	1,350	1,959	14	86	222	—	—
Oost-Vlaand. — Flandre orient.	80	1,827	2,451	4,278	14	23	72	—	—
Hainaut — Henegouwen . . . . .	232	3,707	543	4,250	69	738	142	26	—
Liège — Luik . . . . .	178	2,097	554	2,651	25	207	19	—	—
Limburg — Limbourg . . . . .	34	649	296	945	6	46	22	—	—
Luxembourg — Luxemburg . . . . .	243	2,694	376	3,070	58	530	87	4	—
Namur — Namen . . . . .	183	1,949	354	2,303	40	496	144	0	—
<i>Écoles d'adultes : Scholen voor volwassenen :</i>									
communales — gemeentelijke . . . . .	973	19,401	5,055	24,456	203	2,118	259	36	—
adoptées — aangenomen . . . . .	272	1,747	1,063	2,810	6	14	99	—	—
adoptables — aanneembare . . . . .	39	1,336	5,420	6,756	36	55	447	—	—
<b>Tot. . . . .</b>	<b>1,284</b>	<b>22,484</b>	<b>11,538</b>	<b>34,022</b>	<b>245</b>	<b>2,187</b>	<b>805</b>	<b>36</b>	<b>—</b>
<b>Tot. gén. — Algem. tot.</b>	<b>13,899</b>	<b>628,705</b>	<b>614,525</b>	<b>1,243,230</b>	<b>10,880</b>	<b>347,563</b>	<b>362,913</b>	<b>8,644</b>	<b>10,796</b>

N. B. — Cettostatistique n'est dressée que tous les trois ans. — Deze statistiek wordt enkel om de drie jaar opgemaakt.

(Bron : Min. van Openbaar Onderwijs.)

Elèves qui épargnent.  Leerlingen die sparen.	Écoles où l'épargne n'est pas pratiquée.  Scholen waarin niet gespaard wordt.	Elèves qui n'épargnent pas.  Leerlingen die niet sparen.			Montant de l'épargne (Fr.). Bedrag van het spaargeld (Fr.).				Total général.  Algemeen totaal.
		Garçons. Jongens.	Filles. Meisjes.	Tot.	Versements effectués à Inlagen bij		Total		
					la Caisse Générale d'Épargne. de Algemeene Spaarkas.	d'autres institutions. andere inrichtingen.	Garçons. Jongens.	Filles. Meisjes.	
<b>BEWAARSCHOLEN.</b>									
3,939	228	18,000	17,683	35,683	176,429	218,603	414	856	396,302
6,304	277	17,977	17,687	35,664	254,597	317,298	—	796	572,691
3,155	269	14,322	14,144	28,466	98,233	127,627	—	—	225,860
13,559	93	16,506	15,321	31,827	695,627	826,154	—	—	1,521,781
22,608	35	10,517	9,994	20,511	813,933	875,282	1,516	—	1,690,731
5,786	106	8,062	8,057	16,119	250,777	265,773	—	—	516,550
1,820	105	5,582	5,544	11,126	32,097	45,564	—	—	77,661
2,010	60	1,626	1,739	3,365	33,049	39,496	—	—	72,545
4,295	94	3,019	2,992	6,011	93,963	101,336	—	—	195,299
25,544	339	27,736	25,636	53,372	1,144,968	1,202,093	—	—	2,347,061
20,892	574	44,142	43,525	87,667	725,287	917,458	414	856	1,644,015
17,040	354	23,733	24,000	47,733	578,450	697,582	1,516	796	1,278,344
<b>63,476</b>	<b>1,267</b>	<b>95,611</b>	<b>93,161</b>	<b>188,772</b>	<b>2,448,705</b>	<b>2,817,133</b>	<b>1,930</b>	<b>1,652</b>	<b>5,269,420</b>
<b>LAGERE SCHOLEN.</b>									
73,559	210	40,933	35,694	76,627	4,211,116	4,273,062	7,652	26,246	8,518,076
110,953	114	31,772	27,585	59,357	5,540,459	6,043,689	2,167	32,984	11,619,299
73,748	118	22,581	21,712	44,293	2,368,383	2,458,479	—	—	4,826,862
106,417	44	20,944	15,093	36,037	5,887,648	7,643,558	—	—	13,531,206
120,262	14	11,253	9,139	20,392	4,643,377	4,951,358	—	461	9,595,199
73,114	52	14,599	14,522	29,121	3,183,078	3,327,204	—	—	6,510,282
44,211	63	9,090	8,711	17,801	1,004,427	1,109,581	—	—	2,114,008
25,589	45	1,811	1,558	3,369	574,606	615,374	1,214	487	1,191,681
35,559	53	3,643	2,908	6,551	969,782	936,979	—	—	1,906,761
357,195	377	87,407	45,734	133,141	20,622,052	12,711,949	10,860	19,678	33,364,539
207,611	190	35,096	60,249	95,345	4,573,482	13,284,025	71	14,676	17,872,254
98,606	146	34,123	30,939	65,062	3,187,342	5,363,310	102	25,827	8,576,581
<b>663,412</b>	<b>713</b>	<b>156,626</b>	<b>136,922</b>	<b>293,548</b>	<b>28,382,876</b>	<b>31,359,284</b>	<b>11,033</b>	<b>60,181</b>	<b>59,813,374</b>
<b>SCHOLEN VOOR VOLWASSENEN.</b>									
109	115	4,597	2,692	7,289	7,876	6,160	1,591	—	15,627
49	147	4,294	2,825	7,119	1,504	5,310	—	—	6,814
308	48	523	1,128	1,651	9,996	47,289	—	—	57,285
95	66	1,804	2,379	4,183	1,916	11,847	—	—	13,763
906	163	2,943	401	3,344	50,830	11,978	—	—	62,808
226	153	1,890	535	2,425	20,777	1,617	—	—	22,394
68	28	603	274	877	8,285	448	—	—	8,733
621	185	2,160	289	2,449	48,581	2,722	1,736	—	53,039
646	134	1,447	210	1,657	41,550	8,767	859	—	51,176
2,413	770	17,247	4,796	22,043	179,873	25,122	2,568	—	207,563
113	266	1,733	964	2,697	7,540	11,973	—	—	19,513
502	3	1,281	4,973	6,254	3,902	59,043	1,618	—	64,563
<b>3,028</b>	<b>1,039</b>	<b>20,261</b>	<b>10,733</b>	<b>30,994</b>	<b>191,315</b>	<b>96,138</b>	<b>4,186</b>	<b>—</b>	<b>291,639</b>
<b>729,916</b>	<b>3,019</b>	<b>272,498</b>	<b>240,816</b>	<b>513,314</b>	<b>31,022,896</b>	<b>34,272,555</b>	<b>17,149</b>	<b>61,833</b>	<b>65,374,433</b>

I. — Service de la Caisse d'Épargne.	1929.	1930.	1931.	1932.	1933.	I. — Dienst der Spaarkas.
<i>Bureaux ouverts.</i>						<i>Open bureelen.</i>
Administrat. centr. et succurs.; agences de la Banque Nation.	48	48	44	44	44	Centraal bestuur en succurs.; agentsch. der Nation. Bank.
Bureaux de poste . . . . .	1,377	1,407	1,416	1,419	1,408	Postkantoren.
Total . . . . .	1,425	1,455	1,460	1,463	1,452	Totaal.
<i>Livrets créés.</i>						<i>Spaarboekjes uitgereikt.</i>
Administrat. centrale et succur. agences de la Banque Nation.	18,769	22,676	18,150	16,107	15,424	Door centraal bestuur en succ.; agentsch. der Nation. Bank.
Bureaux de poste . . . . .	299,111	347,064	319,408	283,951	254,661	Postkantoren.
Total . . . . .	317,880	369,740	337,558	300,058	270,085	Totaal.
Soldés . . . . .	139,640	163,164	170,424	174,159	171,455	Afbetaald.
Existant au 31 décembre :						Bestaande op 31 December :
1° dans (de l'admin. centr., succurs. et agenc. des bureaux de la Banque Nat. de poste . . . . .)	481,434 4,278,594	491,945 4,474,659	496,321 4,637,417	500,067 4,759,570	502,646 4,855,621	1° in de (v. het centraal best. en de succ. en agent-bureelen schap der Nat. Bank. der post.
Total . . . . .	4,760,028	4,966,604	5,133,738	5,259,637	5,358,267	Totaal.
2° au profit (de particuliers, de communes, d'établiss. publics ou autres . . . . .)	4,753,157 6,871	4,959,801 6,803	5,126,978 6,760	5,252,894 6,743	5,351,554 6,713	2° ten name (particulieren, gemeenten, openbare of andere instellingen.)
Nombre des versements (a). (Administr. centrale et succurs.; agences de la Banque Nation. Bureaux de poste . . . . . Particuliers Communes, établiss. publics ou autres . . . . .)	250,733 3,628,494 3,876,738 2,489	360,561 4,948,068 5,306,206 2,423	343,939 4,819,357 5,160,998 2,298	307,460 4,334,204 4,639,479 2,185	272,342 4,061,680 4,331,874 2,148	Aantal stortingén (a). (Centr. best. en succurs.; agentschappen der Nation. Bank. Postkantoren. Particulieren. Gemeenten, openb. en andere instellingen.)
Total . . . . .	3,879,227	5,308,629	5,163,296	4,641,664	4,334,022	Totaal.
Nombre des remboursements (a). Particuliers Communes, établiss. publics ou autres . . . . .	759,031 2,072	870,295 1,998	1,081,385 2,089	1,292,986 2,053	1,376,637 1,960	Aantal terugbetalingén (a). (Particulieren. Gemeenten, openbare en andere instellingen.)
Total . . . . .	761,103	872,293	1,083,474	1,295,039	1,378,597	Totaal.
<i>Carnets de rente belge.</i>						<i>Belgische staatsrenteboekjes.</i>
Carnets créés . . . . .	330	307	593	569	446	Uitgereikt.
Carnets existants. (Nombre (1,000 fr.) . . . . . Capital nominal . . . . .)	78,736 362,060	73,595 339,801	69,115 324,520	65,612 312,953	61,963 300,830	Aantal. (Nominaal kapit. (1,000 fr.) Reeds bestaande. Bedrag der stortingén (1,000 fr.) (a) van de particulieren. van de gem., openb. en and. inst.
Mont. des versem. (1,000 fr.) (a). des particuliers des comm., établ. publ. ou autr. . . . .	2,201,369 68,509	3,358,447 59,921	3,170,650 76,355	2,816,532 64,238	2,360,065 75,192	Totaal.
Total . . . . .	2,269,878	3,418,368	3,247,005	2,880,770	2,435,257	Totaal.
Solde des dépôts au 31 décembre de l'année précédente . . . . .	4,267,447	5,548,876	7,768,177	9,248,296	9,864,244	Saldo inlagen op 31 December van 't voorgaande jaar.
Intérêts à capitaliser au profit (des particuliers, des communes, des établissements publics ou autres . . . . .)	197,680 4,257	234,502 4,197	240,298 3,501	319,780 2,095	279,023 2,152	Bij te schrijven (v. de particul. intresten v. de gemeenten, de openb. en and. instell.
Total . . . . .	201,937	238,699	243,799	321,875	281,175	Totaal.
Total. (Particuliers Communes, établiss. publics ou autres . . . . .)	6,569,058 170,204	9,031,316 174,627	11,064,125 194,856	12,250,862 200,079	12,451,709 128,967	Particulieren Gemeenten, openb. en andere instellingen. ) Totaal.
Total général . . . . .	6,739,262	9,205,943	11,258,981	12,450,941	12,580,676	Algemeen totaal.
Mont. des remb. (1,000 fr.) (a) Particuliers Communes, établiss. publics ou autres . . . . .	1,135,725 54,661	1,372,834 64,932	1,949,576 61,109	2,438,241 148,456	2,487,354 39,068	Bedrag der terugb. (1,000 fr.) (a) Gemeenten, openb. en andere instellingen.
Total . . . . .	1,190,386	1,437,766	2,010,685	2,586,697	2,526,422	Totaal.
Solde des dépôts (1,000 fr.). Particuliers Etabliss. publics ou autres Pour timbres-retraite . . . . .	5,438,367 38,983 71,526	7,653,177 27,146 87,854	9,114,550 43,892 89,854	9,812,621 46,526 5,097	9,964,356 84,123 5,776	Saldo inlagen (1,000 fr.). (Particulieren. Openbare en and. instellingen. Voor rentezegels.
Total . . . . .	5,548,876	7,768,177	9,248,296	9,864,244	10,054,255	Totaal.
Fonds de réserve existant à la fin de chaque année (1,000 fr.)	171,049	284,667	354,426	374,359	421,542	Reservefondsen op het einde van ieder jaar (1,000 fr.)

(a) Les opérations effectuées sur le livret portant inscription du produit de la vente des timbres-retraite ne font pas l'objet d'une comptabilité séparée; elles sont comprises à partir de 1929 dans les établissements publics ou autres.

(a) Er wordt geen afzonderlijke comptabiliteit gehouden van de verrichtingen op het boekje inzake opbrengst van den verkoop van rentezegels; zij zijn van 1929 af begrepen, in de openbare en andere instellingen.

CAISSE GÉNÉRALE D'ÉPARGNE ET DE RETRAITE SOUS LA GARANTIE DE L'ÉTAT (suite). 95  
ALGEMEENE SPAAR- EN LIJFRENTEKAS ONDER WAARBORG VAN DEN STAAT (vervolg).

I. — Service de la Caisse d'Épargne.	1929.	1930.	1931.	1932.	1933.	I. — Dienst der Spaarkas.
Moyenne gén. (francs) du montant des versements, remboursements et dépôts p <sup>r</sup> livret.	585,00 1,564,00 1,166,00	644,00 1,648,00 1,564,00	629,00 1,856,00 1,801,00	620,63 1,997,38 1,875,45	561,89 1,832,60 1,876,40	Alg. gemid. (fr.) van het bedrag der stortingen, terugbetalingen, inlagen per boekje

II. — Service de la Caisse de Retraite.	1929.	1930.	1931.	1932.	1933.	II. — Dienst der Lijfrentekas.	
Nombre de versés (sur comptes nouv. sur comptes anciens.)	189,679 3,569,922	177,506 3,644,445	196,748 2,555,027	151,464 2,392,090	83,250 2,397,946	Getal stor. (op nieuwe rekeningen, op oude rekeningen.)	
Montant des versements (1000 fr.) constitutifs de	a. rentes de vieillesse capital abandonné . . .	182,454	203,010	225,386	90,688	84,336	Bedrag der stortingen (1000 fr.) tot vestiging van
	b. rentes de retraite avec assurance au décès . . .	2,774	2,682	2,764	2,115	1,805	
	c. survie ouvriers (a) . . .	—	—	93,950	218,956	217,967	
	d. survie employés (a) . . .	33,276	34,325	19,734	—	—	
	e. capitaux d'assujettis, masculins (non mariés) (a) . . . . .	68,590	55,247	77,986	—	—	
Rentes payées (1,000 fr.) . . .	26,315	25,837	33,489	—	—	Betalde renten (1,000 fr.).	
Capitaux réservés remboursés (1,000 fr.) . . . . .	15,257	19,721	28,828	41,360	52,508		Terugbetaalde voorbehouden kapitalen (1,000 fr.).
Situation à la fin de l'année.	1,804	1,979	2,106	2,068	—	Stand op het einde des jaars.	
Fonds placés (1,000 fr.) . . .	1,496,804	1,839,529	2,288,018	2,849,059	3,240,387	Belegde kapitalen (1,000 fr.).	
Assurés ayant atteint l'âge primitivement fixé pour l'entrée en jouissance de leur rente qui ont réclamé le paiement	149,098	179,328	215,622	257,413	295,142	Verzekerden die den aanvankelijk vastgestelden leeftijd om hun rente te trekken bereikt en de betaling er van aangevraagd hebben.	
Assurés entrés en possession anticipée de leur rente . . .	54	48	44	37	33	Verzekerden die bij vroeging rente trekken.	
Montant des rentes en cours de service au 31 décembre (1,000 fr.) . . . . .	17,325	21,220	34,766	42,813	51,654	Bedrag der loopende renten op 31 December (1,000 fr.).	

III. — Service de la Caisse d'assurances. — Dienst der Verzekeringskas.

NATURE DU CONTRAT.	Nombre de contrats — Aantal contracten.						Capitaux assurés (1,000 fr.) au 31 décembre		AARD VAN HET CONTRACT.
	en cours au 31 décembre		éteints en		ouverts en		Verzekerde kapit. (1,000 fr.) op 31 December		
	bestaande op 31 December	op 31 December	verloopen in	verloopen in	aangegaan in	aangegaan in	1932	1933	
	1932	1933	1932	1933	1932	1933	1932	1933	
<i>Assurances à capital fixe.</i>									<i>Verzekeringen met vast kapitaal.</i>
Vie entière . . . . .	11,362	11,173	250	345	278	159	7,506	7,749	Levenslang.
Temporaire . . . . .	83	101	7	5	35	23	1,943	2,360	Tijdelijk.
Capital différé . . . . .	27	27	1	—	3	—	314	314	Uitgesteld kapitaal.
Mixtes . . . . .	7,176	6,891	404	419	185	124	28,330	29,591	Gemengd.
<i>Assurances à capital décroissant.</i>									<i>Verzekeringen met afnemend kapitaal.</i>
Capital de rente . . . . .	3	3	—	—	—	—	60	59	Rentekapitaal.
Capital remboursable par annuités . . . . .	96,706	101,979	5,346	4,876	11,534	10,149	1,875,389	1,995,838	Kapitaal terugbetaalbaar bij annuit.
<i>Assurances populaires.</i>									<i>Volksverzekeringen.</i>
Vie entière . . . . .	3,376	3,282	87	120	26	46	270	268	Levenslang.
Temporaires . . . . .	62	53	22	9	—	—	11	10	Tijdelijk.
<b>Totaux . . . . .</b>	<b>118,795</b>	<b>123,509</b>	<b>6,117</b>	<b>5,774</b>	<b>12,061</b>	<b>10,501</b>	<b>1,913,823</b>	<b>2,036,189</b>	<b>Totalen.</b>

(a) Ancien régime. — Voormalig stelsel.



(Source : Minist. du Trav. et de la Pr. Soc.)

(Bron : Min. v. Arb. en Maatsch. Voorz.)

SPÉCIFICATIONS.	Service principal. Hoofddienst. (Affiliés de moins de 65 ans). (Aangesloten jonger dan 65 jaar).			Service spécial. Speciale dienst. (Affiliés de 65 ans et plus). (Aangesloten van 65 jaar en ouder).			OPSOMMING.
	1928	1929	1930	1928	1929	1930	
Effectif au 31 décembre . . .	973,959	1,019,479	1,037,696	18,860	20,252	20,290	Effectief op 31 December.
<b>Recettes (1,000 fr.)</b>							<b>Ontvangsten (1,000 fr.)</b>
Cotisations . . . . .	10,718	12,706	15,834	1,534	1,971	2,275	Bijdragen.
Etat . . . . .	1,547	3,720	6,909	—	—	—	Staat
Province . . . . .	664	751	798	111	114	148	Provincie } Subsidies.
Commune . . . . .	157	208	370	8	21	17	Gemeente }
Intérêts . . . . .	809	804	789	72	71	69	Intresten.
Autres recettes . . . . .	734	583	393	91	49	66	Andere ontvangsten.
<b>Total . . . . .</b>	<b>14,629</b>	<b>18,772</b>	<b>25,093</b>	<b>1,816</b>	<b>2,226</b>	<b>2,575</b>	<b>Totaal.</b>
<b>Dépenses (1,000 fr.)</b>							<b>Uitgaven (1,000 fr.)</b>
Indemnités payées . . . . .	12,804	15,586	19,784	1,792	2,116	2,362	Betaalde vergoedingen.
Frais d'administration . . . . .	1,246	1,380	1,619	72	109	110	Kosten van beheer.
Autres dépenses . . . . .	431	202	502	8	1	1	Andere uitgaven.
<b>Total . . . . .</b>	<b>14,481</b>	<b>17,168</b>	<b>21,905</b>	<b>1,872</b>	<b>2,226</b>	<b>2,473</b>	<b>Totaal.</b>
Avoir social (1,000 fr.) . . .	20,100	20,375	23,694	1,519	1,517	1,633	Maatschappelijk vermogen (1,000 fr.)
Primes allouées par le Gouvernement (1,000 fr.) . . .	6,399	7,591	9,488	—	—	—	Rijkspremies (1,000 fr.)
Sociétaires indemnisés . . . . .	20,742	23,748	26,249	5,224	5,692	5,827	Aangesloten die vergoe- ding bekwamen.
Journées indemnisées . . . . .	3,430,357	3,944,735	4,413,212	1,343,326	1,517,933	1,528,532	Dagen vergoeding.

NOMBRE AU 31 DÉCEMBRE, DE SOCIÉTÉS MUTUALISTES ET DE FÉDÉRATIONS  
MUTUALISTES RECONNUES.

AANTAL, ERKENDE MUTUALITEITSVEREENIGINGEN EN MUTUALITEITSBONDEN  
OP 31 DECEMBER.

(Source : Id.)

(Bron : Id.)

ANNÉES. JAREN.	Antwer- pen Anvers.	Brabant.	West- Vlaan- derer. Flandre occide- ntale.	Oost- Vlaan- deren. Flandre orien- tale.	Hainaut. Here- gouwen.	Liège. Luik.	Lim- burg. Lim- bourg.	Luxem- bourg. Luxem- bourg.	Namur Namen.	LE ROYAUME. HET RIJK.
<b>A. — Sociétés mutualistes reconnues — Erkende mutualiteitsverenigingen.</b>										
1926 . . . . .	1,006	1,412	876	1,448	1,757	1,224	507	586	928	<b>9,744</b>
1927 . . . . .	979	1,368	813	1,368	1,721	1,187	499	581	915	<b>9,431</b>
1928 . . . . .	961	1,348	775	1,263	1,681	1,180	499	573	883	<b>9,163</b>
1929 . . . . .	949	1,316	721	1,234	1,654	1,145	493	559	842	<b>8,913</b>
1930 . . . . .	935	1,305	726	1,214	1,662	1,135	487	567	844	<b>8,875</b>
1931 . . . . .	933	1,275	730	1,219	1,660	1,119	484	566	827	<b>8,813</b>
1932 . . . . .	934	1,254	732	1,215	1,672	1,085	477	562	818	<b>8,749</b>
1933 . . . . .	930	1,261	719	1,214	1,675	1,065	478	558	817	<b>8,717</b>
<b>B. — Fédérations mutualistes reconnues — Erkende mutualiteitsbonden.</b>										
1926 . . . . .	35	44	35	37	36	27	8	4	12	<b>238</b>
1927 . . . . .	37	44	33	36	37	28	8	4	12	<b>239</b>
1928 . . . . .	38	43	33	37	39	31	8	4	12	<b>245</b>
1929 . . . . .	37	41	33	35	37	30	8	4	12	<b>237</b>
1930 . . . . .	34	41	29	35	29	30	8	4	13	<b>223</b>
1931 . . . . .	34	42	28	31	28	26	7	4	13	<b>213</b>
1932 . . . . .	34	41	28	30	28	25	7	4	13	<b>210</b>
1933 . . . . .	35	42	27	31	27	25	7	4	13	<b>211</b>



SPÉCIFICATIONS.	1923	1924	1925	1926	1927	1928	1929	OPSOMMING.
<b>A. — Renseignements généraux — Algemeene inlichtingen.</b>								
Sociétés existantes .	4,301	4,157	4,174	4,081	3,898	3,800	3,650	Bestaande vereenigingen.
» ayant transmis leurs comptes .	2,923	2,949	2,986	3,000	2,981	3,002	2,969	» die haar rekeningen hebben overgelegd.
Membres effectifs								Werke-lijke leden
homm.	714,866	754,400	775,728	820,908	850,702	889,906	939,675	mannen.
femm.	115,314	130,543	142,871	158,602	168,070	182,814	196,281	vrouwen.
enfants.	29,021	31,646	34,969	36,884	39,484	44,303	49,735	kinderen.
Total . . . .	<b>859,201</b>	<b>916,589</b>	<b>953,568</b>	<b>1,016,394</b>	<b>1,058,256</b>	<b>1,117,023</b>	<b>1,185,691</b>	Totaal.
Sociétaires indemnisés . . . . .	162,741	170,380	175,908	188,095	206,431	239,896	288,850	Aangeslot. die vergoed. bekwamen.
Journées indemnisées (mill.) . .	3,625	3,913	4,037	4,336	4,778	5,526	6,426	Dagen vergoeding (duizendt.).
Recett. (1,000 fr.)								Ontvangst. (1,000 fr.)
Cotisations . . . . .	17,149	19,238	20,312	22,935	28,550	38,784	49,095	Bijdragen.
Autres recettes . . . . .	3,257	4,324	4,812	5,399	6,830	9,719	11,768	Andere ontvangsten.
Total . . . . .	<b>20,406</b>	<b>23,562</b>	<b>25,124</b>	<b>28,334</b>	<b>35,390</b>	<b>48,503</b>	<b>60,863</b>	Totaal.
Dépens. (1,000 fr.)								Uitgaven (1,000 fr.)
Indemnités pour incapacité de travail . . . . .	12,633	14,375	15,464	16,944	21,726	33,943	45,395	Vergoeding voor ongeschiktheid tot arbeid.
Frais médicaux et pharmaceutiques (a) . . . . .	206	211	213	232	233	225	198	Kosten van geneeskundige behandeling en geneesmidd. (a)
Frais de funérailles . . . . .	461	551	579	689	883	1,190	1,662	Begrafeniskosten.
Frais d'administr. . . . .	2,133	2,659	2,925	3,482	4,111	4,657	5,266	Kosten van bestuur.
Autres dépenses . . . . .	1,596	1,726	1,991	2,574	3,236	3,230	3,411	Andere ontvangsten.
Total . . . . .	<b>17,029</b>	<b>19,522</b>	<b>21,172</b>	<b>23,921</b>	<b>30,189</b>	<b>43,245</b>	<b>55,932</b>	Totaal.
Avoir social (1,000 fr.) . . . . .	27,395	31,568	35,416	39,542	44,308	48,997	55,035	Maatschappel. vermogen (1,000 fr.).
<b>B. — Service médico-pharmaceutique familial — Genees- en artsenijkundige hulp aan huis.</b>								
Nombre de sociétés	2,448	2,598	2,629	2,788	2,792	2,794	2,829	Aantal vereenigingen
Bénéficiaires :								Werden verzorgd :
Chefs de famille . . . . .	533,779	575,757	605,543	648,035	677,710	718,912	747,024	Gezinshoofden.
Conjoints . . . . .	484,424	523,549	554,787	594,128	623,020	662,032	688,696	Echtgenooten.
Enfants . . . . .	647,863	694,010	718,900	758,025	772,600	805,826	834,458	Kinderen.
Ascendants . . . . .	56,493	59,931	61,013	64,840	67,269	71,552	74,116	Ouders.
Célibataires . . . . .	249,810	263,071	279,675	301,574	318,980	341,562	352,974	Ongehuwden.
Total . . . . .	<b>1,972,369</b>	<b>2,116,318</b>	<b>2,219,918</b>	<b>2,366,602</b>	<b>2,459,579</b>	<b>2,599,884</b>	<b>2,697,268</b>	Totaal.
Recett. (1,000 fr.)								Ontvangst. (1,000 fr.)
Cotisations . . . . .	18,142	23,132	26,726	34,578	49,483	64,894	78,752	Bijdragen.
Subsides des pouvoirs publics								Subsidies en artsenijkundige hulp.
service médico-pharmaceutique	12,008	15,816	17,767	20,630	27,742	28,510	35,479	openbare
accouch.	1,169	1,100	1,132	1,710	2,207	2,042	2,228	besturen.
Autres recettes . . . . .	4,072	5,921	6,811	9,647	13,426	17,905	22,304	Andere ontvangsten.
Total . . . . .	<b>35,391</b>	<b>45,969</b>	<b>52,436</b>	<b>66,565</b>	<b>92,858</b>	<b>113,351</b>	<b>138,763</b>	Totaal.
Dépens. (1,000 fr.)								Uitgaven (1,000 fr.)
Frais médicaux et pharmaceutiques	33,306	41,288	48,601	62,300	84,370	106,085	130,027	Kosten van geneesk. behandeling en geneesmiddelen.
Accouchements . . . . .	1,430	1,571	1,763	2,077	2,362	2,212	2,225	Kraambed.
Frais d'administr. . . . .	1,643	2,060	2,298	2,873	3,662	4,539	5,372	Kosten van bestuur.
Autres dépenses . . . . .	682	1,035	1,464	1,774	2,044	2,669	3,180	Andere uitgaven.
Total . . . . .	<b>37,061</b>	<b>45,954</b>	<b>54,126</b>	<b>69,024</b>	<b>92,438</b>	<b>115,505</b>	<b>140,804</b>	Totaal.
Passif (1,000 fr.) . . . . .	2,187	2,108	2,367	6,174	5,372	7,234	9,096	Passiva (1,000 fr.).

(a) Ce poste se rapporte aux sociétés qui n'ont pas organisé le service médico-pharmaceutique familial, instauré conformément à une circulaire ministérielle du 20 février 1920, par la plupart des associations mutualistes.

(a) Deze post heeft betrekking op de vereenigingen die de genees- en artsenijkundige hulp aan huis, die overeenkomstig den ministerieelen omzendbrief van 20 Februari 1920 door de meeste mutualiteitsvereenigingen is ingericht, niet hebben ingesteld.

UNIONS PROFESSIONNELLES RECONNUES

EXISTANTES AU 31 DÉCEMBRE 1932

(Source : Min. du Trav. et de la Prév. Soc.).

ERKENDE VAKVEREENIGINGEN

BESTAANDE OP 31 DECEMBER 1932

(Bron. : Min. Arb. en Maatsch. Voorz.).

SPÉCIFICATIONS	Antwerpen	Brabant	West-Vlaand.	Oost-Vlaand.	Hainaut	Lège	Limbourg	Luxembourg	Namur	Le Royaume	OPSOMMING	
	Anvers		Flandre occidentale	Flandre orientale	Henegouwen	Luik	Limbourg	Luxembourg	Namen	Het Rijk		
UNIONS Agricolos	patrons . . . . .	26	20	49	20	18	5	1	6	181	bazen . . . . .	
	ouvriers . . . . .	9	8	35	4	8	3	—	1	78	werklieden . . . . .	
	employés . . . . .	1	1	1	1	—	—	—	—	6	bazen en werkl. leden . . . . .	
	professionnels libérales . . . . .	17	2	2	1	1	—	—	1	15	bedienden . . . . .	
	commerçants . . . . .	15	20	15	23	22	3	3	5	171	vrije beroepen . . . . .	
	à but général . . . . .	5	14	22	16	26	2	3	3	145	handelaars . . . . .	
	de l'élevage . . . . .	—	34	76	47	20	29	11	150	176	548	algemeen doel . . . . .
	d'élèveage . . . . .	11	1	—	—	—	—	—	—	—	1	milk- en zuivelprod. . . . .
	avicoles . . . . .	—	16	109	95	8	1	5	1	17	263	veeteelt . . . . .
	apicoles . . . . .	—	6	3	4	1	—	—	9	1	24	vogeteelt . . . . .
	viticoles . . . . .	26	28	9	12	34	10	22	12	33	186	bijenteelt . . . . .
	horticoles . . . . .	2	7	—	—	4	—	—	—	4	28	wijnbouw . . . . .
	diverses . . . . .	5	12	7	4	4	—	—	—	4	28	tuinbouw . . . . .
	<b>Total . . . . .</b>	<b>118</b>	<b>267</b>	<b>270</b>	<b>287</b>	<b>135</b>	<b>121</b>	<b>51</b>	<b>179</b>	<b>250</b>	<b>1,678</b>	diverse . . . . .
	Fédérations d'unions	agriculteurs . . . . .	1	4	10	2	1	1	2	3	26	landbouwers . . . . .
patrons . . . . .		—	—	1	—	—	—	—	—	2	bazen . . . . .	
professionnels libérales . . . . .		1	3	—	—	—	—	—	—	4	vrije beroepen . . . . .	
commerçants . . . . .		—	4	—	—	—	—	—	—	4	handelaars . . . . .	
ouvriers . . . . .		1	—	—	—	—	—	—	—	1	werklieden . . . . .	
diverses . . . . .		—	1	—	—	—	—	—	—	1	diverse . . . . .	
<b>Total . . . . .</b>		<b>3</b>	<b>11</b>	<b>4</b>	<b>11</b>	<b>2</b>	<b>1</b>	<b>1</b>	<b>2</b>	<b>3</b>	<b>38</b>	<b>Totaal.</b>
<b>Total des unions et fédérations . . . . .</b>		<b>121</b>	<b>278</b>	<b>274</b>	<b>298</b>	<b>137</b>	<b>122</b>	<b>52</b>	<b>181</b>	<b>253</b>	<b>1,716</b>	<b>Totaal der bonden en vereenigingen.</b>
Total des unions et fédérations existantes au 31 décembre.		1926 . . . . .	193	455	523	159	173	85	268	232	2,575	Totaal der bonden en vereenigingen op 31 December.
		1927 . . . . .	133	355	393	137	146	64	219	227	2,002	
		1928 . . . . .	131	328	371	140	142	66	197	261	1,938	
		1929 . . . . .	127	293	337	141	134	65	193	287	1,919	
		1930 . . . . .	127	288	314	141	130	62	186	291	1,876	
1931 . . . . .		130	285	291	135	129	57	183	280	280	1,807	

ASSURANCE CONTRE LE CHOMAGE INVOLONTAIRE.  
WERKLOOSHEIDSVERZEKERING.

99

I. — ASSURÉS ET JOURNÉES DE CHOMAGE. — VERZEKERDEN EN DAGEN WERKLOOSHEID.

(Source : Min. de l'Ind., du Trav. et de la Pr. Soc.).

(Bron : Min. v. Nijv., Arb. en Maatsch. Voorz.).

INDUSTRIES.	Membres des caisses d'assurances agréées. Leden der aangenomen verzekeringkassen.			Journées de chômage. Dagen werkloosheid.				NIJVERHEID.
	1931	1932	1933	1930	1931	1932	1933	
Mines . . . . .	62,521	72,908	91,316	65,545	619,225	2,206,078	2,674,519	Mijnen.
Carrières . . . . .	25,279	27,527	32,695	201,689	1,087,756	2,425,344	2,307,142	Groeven.
Métaux . . . . .	162,543	191,227	215,436	1,668,872	7,619,924	15,007,742	15,252,647	Metaalnijverheid.
Céramiques . . . . .	12,775	15,386	16,501	286,210	874,077	1,528,817	1,279,950	Aardewerkindustrie.
Verrières . . . . .	14,469	18,591	18,746	274,215	844,186	1,671,635	1,713,990	Glasnijverheid.
Chimiques . . . . .	4,334	4,760	4,752	32,752	146,175	327,500	291,741	Chemische nijverheid.
Alimentaires . . . . .	15,346	16,519	20,280	72,021	227,790	448,321	599,630	Voedingswarenbere ding.
Textiles . . . . .	164,265	184,503	187,643	3,183,462	7,640,638	14,920,687	12,421,464	Textielnijverheid. i
Vêtement . . . . .	6,216	6,386	9,252	71,590	178,052	358,755	471,283	Kleedingindustrie.
Construction . . . . .	58,701	81,897	110,983	774,820	2,835,345	6,033,492	7,769,455	Bouwbedrijf.
Bois et ameublement.	35,501	42,258	47,132	497,133	1,826,287	3,446,443	3,533,883	Houtbew. en meubelmak.
Peaux et cuirs . . . . .	14,505	15,661	16,525	247,077	716,637	1,249,576	1,061,521	Huiden- en lederindustrie
Tabac . . . . .	8,548	8,294	8,081	134,331	266,665	602,099	508,038	Tabaksbewerking.
Papier . . . . .	3,839	4,122	4,651	52,174	143,821	317,572	279,126	Papiernijverheid.
Livre . . . . .	13,749	14,004	13,842	66,313	262,210	564,561	538,886	Boekdrukkerij en -bind.
Art et précision . . . . .	17,903	17,767	17,354	1,392,494	2,436,985	2,580,904	1,567,991	Kunst en juistheidswerk.
Transport . . . . .	27,314	30,336	50,424	1,017,924	2,237,864	3,632,736	3,858,833	Vervoerbedrijf.
Divers . . . . .	75,005	102,416	117,029	521,275	1,911,244	3,979,509	5,499,103	Diversen.
<b>Totaux . . . . .</b>	<b>722,813</b>	<b>854,562</b>	<b>982,642</b>	<b>10,559,897</b>	<b>31,874,872</b>	<b>61,301,771</b>	<b>61,629,202</b>	<b>Totaal.</b>

II. — MOYENNE ANNUELLE DES JOURNÉES DE CHOMAGE PAR ASSURÉ.  
JAARLIJKSCH GEMIDDELDE DER DAGEN WERKLOOSHEID PER VERZEKERDE.

INDUSTRIES.	1927.	1928.	1929.	1930.	1931.	1932.	1933.	NIJVERHEID.
Mines . . . . .	2.1	1.4	0.4	1.0	9.9	30.4	29.3	Mijnen.
Carrières . . . . .	7.2	4.2	5.4	8.6	43.0	88.2	70.6	Groeven.
Métaux . . . . .	6.3	2.3	2.9	12.2	47.0	78.8	70.8	Metaalnijverheid.
Céramiques . . . . .	11.3	6.0	12.9	25.6	68.5	99.5	77.6	Aardewerkindustrie.
Verrières . . . . .	7.8	7.0	3.2	22.5	58.0	89.6	91.4	Glasnijverheid.
Chimiques . . . . .	26.1	17.0	5.0	8.2	34.0	68.5	61.4	Chemische nijverheid.
Alimentaires . . . . .	3.7	2.3	2.1	4.8	14.9	27.2	29.6	Voedingswarenbereiding.
Textiles . . . . .	6.3	8.4	6.5	21.7	46.8	80.8	66.2	Textielnijverheid.
Vêtement . . . . .	7.8	6.5	5.8	12.0	28.6	56.4	50.9	Kleedingindustrie.
Construction . . . . .	14.2	7.6	14.0	17.2	49.0	73.8	70.0	Bouwbedrijf.
Bois et ameublement . . . . .	9.4	3.8	3.7	15.9	51.8	81.3	75.0	Houtbew. en meubelmak.
Peaux et cuirs . . . . .	9.9	11.2	8.8	18.4	49.5	80.0	64.2	Huiden- en lederindustrie
Tabac . . . . .	25.6	11.2	8.0	15.9	31.2	73.1	62.9	Tabaksbewerking.
Papier . . . . .	6.1	4.0	3.9	15.2	37.5	77.0	60.0	Papiernijverheid.
Livre . . . . .	18.8	7.0	2.7	5.9	19.2	40.4	38.9	Boekdrukkerij en -bind.
Art et précision . . . . .	11.5	3.9	10.4	77.5	136.0	146.0	90.3	Kunst en juistheidswerk.
Transport . . . . .	16.3	13.5	14.8	42.9	82.0	120.0	76.5	Vervoerbedrijf
Divers . . . . .	5.7	3.2	4.3	8.2	25.5	38.7	47.0	Diversen.
<b>Totaux . . . . .</b>	<b>7.7</b>	<b>5.3</b>	<b>5.6</b>	<b>16.5</b>	<b>41.1</b>	<b>71.8</b>	<b>62.4</b>	<b>Totaal.</b>

**SOCIÉTÉS D'ASSURANCE CONTRE LA MORTALITÉ DU BÉTAIL.  
VEEVERZEKERINGSMAATSCHAPPIJEN.**

SITUATION EN 1933 — TOESTAND IN 1933.

(Source : Minist. de l'Agriculture.)

(Bron : Min. v. Landbouw.)

PROVINCIES.	So- ciétés. Ver- eeni- gingen.	Mem- bres ef- fectifs. Werke- lijke leden.	ANIMAUX ASSURÉS. VERZEKERDE DIEREN.		Valeur des animaux assurés. Waarde der verze- kerde dieren. (1000 fr.)	Sinistres subis. Ongel- vallen.	Indemnités payées par les sociétés. (a) Vergoe- dingen uitgekeerd door de vereeni- gingen. (Fr.)	Cotisations perçues. Bijdragen der leden. (Fr.)	Actif des sociétés au 31 décembre. Activa der vereeni- gingen op 31 December (Fr.)	PROVINCIES.
			Nombre Aantal.	P. c. au nombre d'ani- maux vivants. Perc. van het aantal levende dieren.						
<b>A. SOCIÉTÉS MUTUALISTES CONTRE LA MORTALITÉ DES BÊTES BOVINES. MUTUALITEITSVEREENIGINGEN VOOR RUNDVEEVERZEKERING.</b>										
<b>I. Sociétés reconnues. — Erkende verenigingen.</b>										
Anvers . . . .	58	5,030	16,777	11.1	37,390	513	608,790	240,558	224,917	Antwerpen.
Brabant . . . .	97	7,980	17,256	7.8	44,279	620	873,813	631,603	628,864	Brabant.
Fl. occidentale	35	1,321	6,085	2.7	14,300	236	297,960	143,860	74,519	W.-Vlaanderen.
Fl. orientale	96	9,519	28,957	9.5	68,708	950	994,851	221,871	200,953	O.-Vlaanderen.
Hainaut . . . .	33	1,573	3,918	1.8	9,992	186	251,973	137,859	203,929	Henegouwen.
Liège . . . . .	39	1,174	4,678	1.9	9,906	152	221,481	149,302	339,285	Luik.
Limbourg . . .	122	10,446	26,115	21.5	57,813	724	1,127,006	958,026	1,040,856	Limburg.
Luxembourg . .	3	29	56	—	123	2	2,935	1,341	12,550	Luxemburg.
Namur . . . . .	32	1,160	2,302	1.5	6,557	102	182,936	90,854	103,144	Namen.
<b>Total . . . .</b>	<b>515</b>	<b>38,232</b>	<b>106,144</b>	<b>5.9</b>	<b>249,068</b>	<b>3,485</b>	<b>4,561,745</b>	<b>2,575,274</b>	<b>2,829,017</b>	<b>Totaal.</b>
<b>II. Sociétés non reconnues. — Niet erkende verenigingen.</b>										
Anvers . . . . .	5	444	1,584	0.1	4,932	37	35,913	10,073	2,771	Antwerpen.
Brabant . . . .	—	—	—	—	—	—	—	—	—	Brabant.
Fl. occidentale	3	98	645	0.3	1,484	25	23,570	13,569	953	W.-Vlaanderen.
Fl. orientale	3	247	965	0.3	1,407	24	18,342	2,174	2,433	O.-Vlaanderen.
Hainaut . . . .	2	93	256	0.1	643	11	20,800	11,220	22,026	Henegouwen.
Liège . . . . .	—	—	—	—	—	—	—	—	—	Luik.
Limbourg . . .	2	54	203	0.2	406	6	9,250	4,972	15,495	Limburg.
Luxembourg . .	—	—	—	—	—	—	—	—	—	Luxemburg.
Namur . . . . .	1	32	85	—	234	3	5,850	4,828	—	Namen.
<b>Total . . . .</b>	<b>16</b>	<b>968</b>	<b>3,738</b>	<b>0.2</b>	<b>8,206</b>	<b>106</b>	<b>113,725</b>	<b>46,836</b>	<b>43,678</b>	<b>Totaal.</b>
<b>Total général</b>	<b>531</b>	<b>39,200</b>	<b>109,882</b>	<b>6.2</b>	<b>257,274</b>	<b>3,591</b>	<b>4,675,470</b>	<b>2,622,110</b>	<b>2,872,695</b>	<b>Algemeen tot.</b>
<b>B. SOCIÉTÉS RECONNUES CONTRE LA MORTALITÉ DES CHEVAUX AGRICOLES, DES CHÈVRES ET DES PORCS. ERKENDE VEREENIGINGEN VOOR LANDBOUWPAARDEN-, GEITEN- EN VARKENSVERZEKERING.</b>										
<b>I. Chevaux agricoles. — Landbouwpaarden.</b>										
Anvers . . . . .	31	3,651	4,086	24.7	16,625	116	292,043	207,997	389,874	Antwerpen.
Brabant . . . .	35	4,662	5,612	18.5	20,075	245	682,971	402,343	911,001	Brabant.
Fl. occidentale	40	6,537	12,108	35.4	46,593	304	946,583	672,617	1,219,549	W.-Vlaanderen.
Fl. orientale	44	6,593	9,588	34.3	36,775	300	653,601	517,255	867,860	O.-Vlaanderen.
Hainaut . . . .	2	4,067	8,728	19.1	34,085	225	708,394	704,394	330,005	Henegouwen.
Liège . . . . .	11	1,479	3,741	16.0	13,299	221	475,829	353,401	767,863	Luik.
Limbourg . . .	40	5,566	8,284	48.6	29,805	355	844,831	525,904	1,346,220	Limburg.
Luxembourg . .	3	7	9	—	27	—	—	—	345	Luxemburg.
Namur . . . . .	1	451	1,436	5.7	4,857	34	89,930	107,775	724,256	Namen.
<b>Total . . . .</b>	<b>207(b)</b>	<b>33,013</b>	<b>53,592</b>	<b>22.5</b>	<b>202,141</b>	<b>1,800</b>	<b>4,693,818</b>	<b>3,492,121</b>	<b>6,556,973</b>	<b>Totaal.</b>
<b>II. Chèvres. — Geiten.</b>										
Anvers . . . . .	35	1,400	2,467	—	380	144	7,745	7,763	16,196	Antwerpen.
Fl. occidentale	105	6,832	8,373	—	1,626	729	53,301	43,840	36,327	W.-Vlaanderen.
Fl. orientale	103	3,773	4,809	—	1,065	512	26,093	17,604	37,216	O.-Vlaanderen.
Limbourg . . .	3	147	210	—	35	12	1,067	769	6,376	Limburg.
<b>Total . . . .</b>	<b>246(c)</b>	<b>12,152</b>	<b>15,859</b>	<b>—</b>	<b>3,106</b>	<b>1,397</b>	<b>88,206</b>	<b>69,976</b>	<b>96,115</b>	<b>Totaal.</b>
<b>C. Porcs. — Varkens.</b>										
Fl. occidentale	18	717	1,169	0.7	701	60	19,865	18,587	67,919	W.-Vlaanderen.
Fl. orientale	19	1,483	3,703	1.2	1,768	166	44,513	37,982	65,808	O.-Vlaanderen.
<b>Total . . . .</b>	<b>37</b>	<b>2,200</b>	<b>4,872</b>	<b>0.4</b>	<b>2,469</b>	<b>226</b>	<b>64,378</b>	<b>56,569</b>	<b>133,727</b>	<b>Totaal.</b>

(a) Non compris les indemnités allouées par le Gouvernement, ni le produit de la vente des animaux sinistrés. — (b) Dont cinq sociétés non reconnues. — (c) Dont dix-sept sociétés non reconnues.

(a) De vergoedingen van den Staat en de opbrengst van den verkoop der beschadigde dieren niet meegeteld. — (b) Waaronder vijf niet erkende verenigingen. — (c) Waaronder zeventien niet erkende verenigingen.

(Source : Minist. de l'Agriculture.)

(Bron : Min. van Landbouw.)

SPÉCIFICATIONS.	1927	1928	1929	1930	1933	OPSOMMING.	
<b>I. — Sociétés pour l'achat d'engrais, semences, aliments pour le bétail, etc. (a)</b> <b>I. — Vereenigingen voor aankoop van meststoffen, zaad, veevoeder, enz. (a)</b>							
Sociétés ou syndicats . . . . .	1,446	1,483	1,486	1,370	1,389	Vereenigingen of syndicaten.	
Membres . . . . .	121,509	130,121	137,184	133,699	127,230	Leden.	
Montant des achats. (1,000 fr.)	Engrais . . . . .	130,935	150,597	141,290	111,926	73,741	Meststoffen.
	Semences . . . . .	19,249	27,453	18,032	13,121	5,854	Zaad.
	Aliments pour le bétail . . . . .	241,119	319,561	320,617	235,352	156,195	Veevoeder.
	Machines . . . . .	4,894	4,865	5,342	4,170	2,011	Machines.
	Autres achats (c) . . . . .	10,539	8,985	14,239	12,523	10,836	And. aankopen (c)
<b>Total . . . . .</b>	<b>406,736</b>	<b>511,461</b>	<b>499,520</b>	<b>377,092</b>	<b>248,637</b>	<b>Totaal.</b>	
<b>II. — Laiteries coopératives — Coöperatieve melk- en zuivelinrichtingen (b).</b>							
Sociétés constituées dans l'année . . . . .	.....	.....	.....	.....	.....	Vereenigingen tijdens het jaar opgericht.	
Laiteries en activité . . . . .	212	221	220	213	160	Melk- en zuivelinrichtingen in werking.	
Membres des laiteries en activité . . . . .	27,713	30,483	33,320	35,078	32,754	Leden der in werking zijnde melk- en zuivelinrichtingen.	
Vaches possédées par les membres . . . . .	74,621	81,104	94,631	99,347	97,774	Koeien toebehoorende aan de leden.	
Montant des ventes. (1,000 fr.)	Lait . . . . .	31,913	40,555	60,441	58,319	41,324	Melk.
	Beurre . . . . .	173,171	200,432	230,021	211,562	162,614	Boter.
	Fromage . . . . .	—	—	—	—	53	Kaas.
	Autres produits (d) . . . . .	8,658	10,616	12,004	10,794	4,512	Andere producten (d)
<b>Total . . . . .</b>	<b>213,742</b>	<b>251,603</b>	<b>302,466</b>	<b>280,675</b>	<b>208,503</b>	<b>Totaal.</b>	

**SOCIÉTÉS COOPÉRATIVES DE CRÉDIT AGRICOLE (CAISSES RAIFFEISEN).**  
**COÖPERATIEVE LANDBOUWKREDIETVEREENIGINGEN (RAIFFEISENKASSEN)**

(Source : Id.)

(Bron : Id.)

SPÉCIFICATIONS.	1927	1928	1929	1930	1933	OPSOMMING	
Sociétés ayant fourni les renseignements . . . . .	900	906	986	1,139	1,187	Vereenigingen die inlichtingen verstrekt hebben.	
Membres (au 31 décembre) . . . . .	91,232	96,179	102,741	108,860	110,023	Leden (op 31 December).	
Mises effectuées par les membres (1,000 fr.) . . . . .	271	285	393	306	969	Inlagen der leden (1,000 fr.).	
Réserve (1,000 fr.) . . . . .	3,154	4,271	5,156	6,721	11,439	Reserve (1,000 fr.).	
Dépôts effectués dans l'année (1,000 fr.) . . . . .	402,076	453,561	573,286	716,977	415,986	Ingelegd tijdens het jaar (1,000 fr.).	
Capitaux empruntés par les sociétés durant l'année (1,000 fr.) . . . . .	4,841	15,293	13,045	2,111	1,947	Kapitalen tijdens het jaar door de vereenigingen in leen genomen (1,000 fr.).	
Dépôts et capitaux d'emprunts accumulés (1,000 fr.) . . . . .	722,842	842,521	1,048,362	1,266,142	1,299,309	Inlagen en geleende kapitalen gecumuleerd (1,000 fr.).	
Prêts consentis durant l'année	Nombre . . . . .	7,247	10,145	10,293	9,251	4,571	Uitleeningen tijdens het jaar
		Montant (1,000 fr.)	106,456	167,711	194,061	162,911	
Prêts en cours (1,000 fr.) . . . . .	223,536	311,447	403,537	430,992	362,860	Loop. uitleeningen (1,000 fr.).	

(a) Renseignements se rapportant exclusivement aux Unions professionnelles affiliées au Boerenbond, à la Ligue Luxembourgeoise et à la Ligue d'Ermeton. — (b) Seules les laiteries affiliées au Boerenbond et à la Ligue Luxembourgeoise ont fourni des renseignements. — (c) Principalement charbons, chaux et tourbe-litière. — (d) Principalement lait écrémé.  
 \* (a) Inlichtingen uitsluitend betrekking hebbende op de vakvereenigingen aangesloten bij den Boerenbond, bij de « Ligue Luxembourgeoise » en bij de « Ligue d'Ermeton ». — (b) Alleen de bij den Boerenbond en bij de « Ligue Luxembourgeoise » aangesloten melk- en zuivelinrichtingen hebben inlichtingen verstrekt. — (c) Voornamelijk steenkolen, kalk en turfstrooisel. — (d) Voornamelijk karnemelk.

**SOCIÉTÉS D'HABITATIONS OUVRIÈRES ET A BON MARCHÉ**  
**AGRÉÉES PAR LA CAISSE GÉNÉRALE D'ÉPARGNE.**  
**MAATSCHAPPIJEN VOOR VOLKSHUISVESTING EN GOEDKOOPE WONINGEN**  
**AANGENOMEN DOOR DE ALGEMEENE SPAARKAS.**

I. — NOMBRE AU 31 DÉCEMBRE 1933. — GETAL OP 31 DECEMBER 1933.

(Source : Caisse Générale d'Épargne.)

(Bron : Algemeene Spaarkas.)

SOCIÉTÉS.	Antwer- pen.	Brabant	West- Vlaand.	Oost- Vlaand.	Hainaut.	Liège	Limbourg.	Luxem- bourg.	Namur.	LE ROYAUME HET RIJK	MAATSCHAPPIJEN
	Anvers		Flandre occident.	Flandre orientale.	Henne- gouwen.	Luik.	Lim- bourg.	Luxem- bourg.	Namen.		
De crédit . . . . .	18	37	21	26	42	19	21	12	17	213	Kredietverenigingen
De construction . . . . .	5	10	9	5	7	1	2	1	1	41	Bouwmaatschappijen.
Anonymes . . . . .	23	42	29	30	47	20	22	13	18	244	Naaml. vennootsch.
Coopératives . . . . .	—	5	1	1	2	—	1	—	—	10	Coöperat. vereenig.
<b>TOTAL . . . . .</b>	<b>23</b>	<b>47</b>	<b>30</b>	<b>31</b>	<b>49</b>	<b>20</b>	<b>23</b>	<b>13</b>	<b>18</b>	<b>254</b>	<b>TOTAAL.</b>

II. — SITUATION ET PRÊTS EFFECTUÉS PAR LA CAISSE GÉNÉRALE D'ÉPARGNE AU 31 DÉCEMBRE 1933.  
 STAND EN UITLEENINGEN VAN DE SPAARKAS OP 31 DECEMBER 1933.

PROVINCES.	Nombre de sociétés.  Aantal maatschappijen.	Capital social.  Maatsch. kapitaal.  (1,000 fr.)	Capital souscrit et non versé  Ingeteekend en niet gestort kapitaal.  (1,000 fr.)	Opérations couvertes par l'assu- rance-vie. (Nombre) Door de levensver- zekering ge- dekte ver- richtingen. (Aantal)	Prêts en cours. Loopende uitleeningen.		Prêts depuis l'origine Uitleeningen vanaf het ontstaan.		PROVINCIES
					Nombre. Getal.	Montant. Bedrag.  (1,000 fr.)	Nombre. Getal.	Montant. Bedrag.  (1,000 fr.)	
<b>A. — SOCIÉTÉS DE CRÉDIT — KREDIETVEREENIGINGEN.</b>									
<b>I. SOCIÉTÉS ANONYMES — NAAMLooZE VENNOOTSCHAPPEN.</b>									
Anvers . . . . .	18	23,755	7,489	13,059	14,808	361,646	20,305	470,394	Antwerpen.
Brabant . . . . .	32	34,363	17,807	14,434	15,348	391,792	25,802	501,152	Brabant.
Flandre occid. . . . .	20	12,407	6,499	5,600	6,997	137,338	10,201	186,927	West-Vlaand.
Flandre orient. . . . .	25	15,784	8,071	9,398	10,433	189,271	16,854	269,458	Oost-Vlaand.
Hainaut . . . . .	40	33,156	16,913	24,973	27,755	437,066	62,471	678,174	Henegouwen.
Liège . . . . .	19	20,429	8,938	12,701	13,479	241,639	28,593	373,351	Luik.
Limbourg . . . . .	20	6,143	3,884	3,601	3,827	53,089	7,639	73,018	Limburg.
Luxembourg . . . . .	12	5,458	3,251	3,247	3,460	53,384	8,106	74,658	Luxemburg.
Namur . . . . .	17	7,967	4,706	5,696	5,980	83,595	15,942	136,446	Namen.
<b>Le Royaume . . . . .</b>	<b>203</b>	<b>159,462</b>	<b>77,558</b>	<b>92,709</b>	<b>102,087</b>	<b>1,948,820</b>	<b>195,913</b>	<b>2,763,578</b>	<b>Het Rijk.</b>
1931 . . . . .	200	148,756	76,046	81,231	90,296	1,625,233	173,810	2,191,050	1931.
1932 . . . . .	201	153,882	76,319	86,960	96,906	1,833,547	185,869	2,525,574	1932.
<b>II. SOCIÉTÉS COOPÉRATIVES — COÖPERATIEVE VEREENIGINGEN.</b>									
Brabant . . . . .	5	—	—	766	801	18,753	1,694	31,324	Brabant.
Flandre occid. . . . .	1	—	—	264	295	4,235	567	6,464	West-Vlaand.
Flandre orient. . . . .	1	—	—	472	477	5,863	896	9,212	Oost-Vlaand.
Hainaut . . . . .	2	—	—	1,681	1,707	20,618	3,873	39,006	Henegouwen.
Limbourg . . . . .	1	—	—	621	701	7,919	1,527	11,954	Limburg.
<b>Le Royaume . . . . .</b>	<b>10</b>	<b>—</b>	<b>—</b>	<b>3,804</b>	<b>3,981</b>	<b>57,388</b>	<b>8,557</b>	<b>97,960</b>	<b>Het Rijk.</b>
1931 . . . . .	10	—	—	3,650	3,830	52,399	7,907	82,796	1931.
1932 . . . . .	10	—	—	3,739	3,908	55,818	8,253	91,235	1932.
<b>B. — SOCIÉTÉS IMMOBILIÈRES (SOCIÉTÉS ANONYMES).</b>									
<b>IMMOBIËN-MAATSCHAPPIJEN (NAAMLooZE VENNOOTSCHAPPEN).</b>									
ANNÉES.	Nombre de sociétés.  Aantal maatschappijen.	Capital social.  Maatsch. kapitaal.  (1,000 fr.)	Capital, souscrit et non versé.  Ingeteekend en niet gestort kapitaal.  (1,000 fr.)	Débiteurs. assurés.  Verzekerde schulde- naars	Immeubles apparten- aux sociétés.  Aan de maatschap. toebehoorde immobiliën (1,000 fr.)	Sommes dues par les débiteurs hypothécaires.  Sommen verschuldigd door hypotheecaire schuldenaars.		Maisons construites ou acquises par les sociétés depuis leur origine. Huizen gebouwd of aangekocht door de maatschapp. vanaf haar ontstaan.	JAREN.
						Nombre Getal.	Montant Bedrag.  (1,000 fr.)		
1929 . . . . .	41	8,465	797	2	17,050	23	287	1,418	1929.
1930 . . . . .	41	8,465	785	3	17,270	4	44	1,346	1930.
1931 . . . . .	41	8,350	692	3	17,848	4	46	1,305	1931.
1932 . . . . .	41	8,350	636	3	18,172	3	39	1,305	1932.
1933 . . . . .	41	8,350	571	3	17,899	3	35	1,305	1933.

N. B. — Les renseignements donnés (sauf ceux relatifs au nombre de sociétés) ne se rapportent qu'aux sociétés ayant des avances en cours au 31 décembre 1933.

N. B. — De verstrekte inlichtingen (behoudens die betreffende het aantal maatschappijen) hebben enkel betrekking op de maatschappijen, die op 31 December 1933 voorschotten bezaten.

(Loi du 11 octobre 1919.)

NATIONALE MAATSCHAPPIJ VOOR GOEDKOOPE WONINGEN

(Wet van 11 October 1919.)

I. — Maisons ou logements construits ou en construction par les sociétés agréées.  
Huizen en woningen gebouwd of in aanbouw door de aangenomen maatschappijen.

(Source : Soc. Nat. des Habit. et Log. à bon marché.)

(Bron : Nat. Maatsch. voor goedk. woningen.)

PROVINCES.	Situation au 31 décembre 1932. Toestand op 31 December 1932.				Situation au 31 décembre 1933. Toestand op 31 December 1933.				PROVINCIES
	Maisons destinées au logement d'une famille.	Appartements.	Nombre total de logements.	Maisons vendues.	Maisons destinées au logement d'une famille.	Appartements.	Nombre total de logements.	Maisons vendues.	
	Eengezinshuizen.	Appartemen-ten.	Totaal woningen.	Verkochte huizen. (a)	Eengezinshuizen.	Appartemen-ten.	Totaal woningen.	Verkochte huizen. (a)	
Anvers . . .	6,303	1,786	8,089	2,535	6,328	1,866	8,194	2,597	Antwerpen.
Brabant . . .	9,897	6,219	16,116	4,554	9,876	6,388	16,264	4,677	Brabant.
Flandre occid <sup>le</sup>	6,511	24	6,535	2,620	6,627	24	6,651	2,790	West-Vlaand.
Flandre orient.	4,112	783	4,895	1,728	4,173	815	4,988	1,772	Oost-Vlaand.
Hainaut . . .	7,858	108	7,966	3,880	7,967	108	8,075	4,125	Henegouwen.
Liège . . .	5,746	1,750	7,496	2,385	5,907	1,751	7,658	2,540	Luik.
Limbourg . . .	2,186	92	2,278	439	2,190	92	2,282	440	Limburg.
Luxembourg . . .	132	—	132	62	132	—	132	69	Luxemburg.
Namur . . .	588	—	588	349	588	—	588	397	Namen.
<b>Le Royaume . . .</b>	<b>43,333</b>	<b>10,762</b>	<b>54,095</b>	<b>18,552</b>	<b>43,788</b>	<b>11,044</b>	<b>54,832</b>	<b>19,407</b>	<b>Het Rijk.</b>

II. — Capitaux souscrits (1,000 fr.) dans les sociétés agréées et constituées.  
Kapitalen ingeteekend (1,000 fr.) bij de aangenomen en opgerichte maatschappijen.

PROVINCES.	CAPITAUX SOUSCRITS PAR — KAPITALEN INGETEKENDE DOOR							PROVINCIES	
	Sociétés agréées et constituées.	l'État.	la province	les communes.	les commis-sions d'as-sistance (publique.	les chefs d'entre-prises.	les particu-liers, établis-sements financiers et œuvres sociales.		
	Aange-nomen en opgerichte maatschap-pijen.	den Staat.	de provincie.	de gemeenten	de commis-sies van openbaren onderstand.	de hoofden van onder-nemingen.	de particu-liers, de financieele inrichtingen en sociale werken.		
<b>1932.</b>									
Anvers . . .	30	5,528	6,528	19,151	4,167	1,846	6,028	43,248	Antwerpen.
Brabant . . .	67	13,624	12,833	55,273	4,760	5,946	17,054	109,490	Brabant.
Flandre occid.	43	3,132	2,683	5,742	1,834	1,553	3,006	17,950	West-Vlaand.
Flandre orient.	36	2,935	2,935	5,604	1,112	3,540	2,335	18,461	Oost-Vlaand.
Hainaut . . .	67	6,005	5,930	12,397	1,148	12,050	2,365	39,895	Henegouwen.
Liège . . .	26	6,009	6,503	15,779	2,222	2,061	696	33,270	Luik.
Limbourg . . .	12	712	686	716	460	28,988	344	31,906	Limburg.
Luxembourg . . .	3	173	—	286	200	88	131	878	Luxemburg.
Namur . . .	13	812	646	1,359	203	803	396	4,219	Namen.
<b>Le Royaume . . .</b>	<b>297</b>	<b>38,930</b>	<b>38,744</b>	<b>116,307</b>	<b>16,106</b>	<b>56,875</b>	<b>32,355</b>	<b>299,317</b>	<b>Het Rijk.</b>
(b)									
<b>1933.</b>									
Anvers . . .	30	5,528	6,528	19,201	4,167	1,793	5,959	43,176	Antwerpen.
Brabant . . .	67	13,624	12,833	55,273	5,060	5,911	18,567	111,268	Brabant.
Flandre occid.	43	3,132	2,683	5,743	1,868	1,703	2,792	17,921	West-Vlaand.
Flandre orient.	36	2,935	2,935	5,604	1,112	3,480	2,387	18,453	Oost-Vlaand.
Hainaut . . .	67	6,009	5,934	12,426	1,148	11,894	2,489	39,900	Henegouwen.
Liège . . .	26	6,009	6,503	15,779	2,222	2,041	716	33,270	Luik.
Limbourg . . .	12	712	686	716	461	29,392	344	32,311	Limburg.
Luxembourg . . .	3	173	—	286	200	88	130	877	Luxemburg.
Namur . . .	13	812	646	1,359	203	803	396	4,219	Namen.
<b>Le Royaume . . .</b>	<b>297</b>	<b>38,934</b>	<b>38,748</b>	<b>116,387</b>	<b>16,441</b>	<b>57,105</b>	<b>33,786</b>	<b>301,395</b>	<b>Het Rijk.</b>
(b)									

(a) Chiffres compris dans ceux des maisons destinées au logement d'une famille. — (b) En outre, un capital primitif s'élevant à 50,000 francs pour la province d'Anvers, à 4,420,000 francs pour le Brabant et à 1,000,000 pour la Flandre orientale.  
(a) Chiffers meegeteld onder die der eengezinshuizen. — (b) Benevens een aanvankelijk kapitaal van 50,000 frank voor de provincie Antwerpen, 4,420,000 frank voor Brabant en 1,000,000 voor Oost-Vlaanderen.

**PERSONNEL MÉDICAL, — MEDISCH PERSONEEL.**  
SITUATION AU 31 DÉCEMBRE — TOESTAND OP 31 DECEMBER.

(Source : Min. de l'Intérieur.)

(Bron : Min. v. Binnenl. Zaken.)

PROVINCES.	Docteurs en médecine. Doctors in de geneeskunde.		Pharmaciens. Apothekers.		Accoucheuses. Vroedvrouwen.		Dentistes. Tandartsen.		PROVINCIES.
	1932	1933	1932	1933	1932	1933	1932	1933	
Anvers . . . . .	736	749	221	233	280	291	101	110	Antwerpen.
Brabant . . . . .	1,740	1,770	529	541	387	394	316	349	Brabant.
Flandre occidentale	472	492	164	173	215	222	38	38	West-Vlaanderen.
Flandre orientale	638	656	194	197	234	230	36	41	Oost-Vlaanderen.
Hainaut . . . . .	887	901	474	487	675	678	146	154	Henegouwen.
Liège . . . . .	845	859	417	418	489	500	118	121	Luik.
Limbourg . . . . .	157	161	52	55	173	199	8	10	Limburg.
Luxembourg . . . . .	132	133	36	38	111	113	11	11	Luxemburg.
Namur . . . . .	283	291	111	113	176	182	27	29	Namen.
<b>Le Royaume</b>	<b>5,890</b>	<b>6,012</b>	<b>2,198</b>	<b>2,255</b>	<b>2,740</b>	<b>2,809</b>	<b>801</b>	<b>863</b>	<b>Het Rijk.</b>

**COMMUNAUTÉS RELIGIEUSES — KLOOSTERGEMEENTEN.**

(Source : Recensements généraux.)

(Bron : Algemeene tellingen.)

COMMUNAUTÉS.	Années des recensements Tellingensjaren.	Maisons conventuelles (a). Kloosterhuizen (a).		Religieux. Mannelijke kloosterlingen.		Religieuses. Vrouwelijke kloosterlingen.		Religieux et religieuses. Mannel. en vrouwel. kloosterlingen.			KLOOSTERGEMEENTEN.
		Corporations de religieux Genootsch. van mannel. kloosterl.	Corporations de religieuses Genootsch. van vrouwel. kloosterl.	Nés en Belgique Geb. in België.	Nés à l'étranger Geb. in 't buitenl.	Nées en Belgique. Geb. in België.	Nées à l'étranger. Geb. in 't buitenl.	Nés en Belgique. Geb. in België.	Nés à l'étranger. Geb. in 't buitenl.	Tot.	
Hospitalières . . . . .	1920	19	166	564	64	5,372	968	5,936	1,032	6,968	Voor ziekenverpleging.
	1930	25	316	405	151	6,034	1,075	6,439	1,226	7,665	
Enseignantes . . . . .	1920	119	466	1,983	842	15,431	2,761	17,414	3,603	21,017	Voor onderwijs.
	1930	182	667	3,042	1,245	16,352	2,224	19,394	3,469	22,863	
Vouées à la vie contemplative ou au saint ministère . . . . .	1920	78	121	2,109	798	2,562	1,236	4,671	2,034	6,705	Voor contemplatieve leven of priesterdienst.
	1930	123	157	2,033	559	2,944	1,073	4,977	1,632	6,609	
Hospitalières et enseignantes . . . . .	1920	7	138	370	113	4,987	838	5,357	951	6,308	Voor ziekenverpleging en onderwijs.
	1930	12	163	209	49	5,108	746	5,317	795	6,112	
Hospital. et vouées à la vie contemplative ou au saint ministère . . . . .	1920	2	31	26	49	807	74	833	123	956	Voor ziekenverpleging en contemplatieve leven of priesterdienst.
	1930	2	34	43	47	983	170	1,026	217	1,243	
Enseign. et vouées à la vie contemplative ou au saint ministère . . . . .	1920	40	95	1,182	729	3,267	1,214	4,449	1,943	6,392	Voor onderwijs en contemplatieve leven of priesterdienst.
	1930	66	138	2,179	384	4,626	1,303	6,805	1,687	8,492	
Hospitalières, enseignantes et vouées à la vie contemplative ou au saint ministère . . . . .	1920	3	16	178	63	638	65	816	128	944	Voor ziekenverpleging, onderwijs en contemplatieve leven of priesterdienst.
	1930	2	43	62	8	1,544	247	1,606	255	1,861	
<b>Totaux.</b>											<b>Totalen.</b>
Religieux dont la maison convent. est établie en Belgique . . . . .	1920	268	1,033	6,412	2,658	33,064	7,156	39,476	9,814	49,290	Kloosterlingen wier kloosterhuis in België gevestigd is.
	1930	412	1,518	7,973	2,443	37,591	6,838	45,564	9,281	54,845	
Relig. dont la maison convent. est établie à l'étranger (b) . . . . .	1920	52	410	262	526	1,272	3,161	1,534	3,687	5,221	Kloosterlingen wier kloosterhuis in het buitenland gevestigd is (b).
	1930	44	329	331	335	1,262	2,200	1,593	2,535	4,128	

(a) Non compris les maisons autres que la maison conventuelle où un ou plusieurs religieux ont leur résidence habituelle. — (b) Ces chiffres ne sont pas compris dans le détail du tableau.

(a) De andere huizen dan het kloosterhuis, waar een of meer kloosterlingen hun gewoon verblijf houden niet meegeteld. — (b) Deze cijfers zijn in de uiteenzetting der tabel niet begrepen.



I. CULTE CATHOLIQUE — KATHOLIEKE EEREDIENST.

(Source : Minist. de la Justice.)

(Bron : Min. v. Justitie.)

PERSONNEL.	DIOCÈSES — BISDOMMEN						Le Royaume  Het Rijk.	PERSONEEL.
	MECHE- LEN (Antw. en Brabant).  MALINES (Anvers et Brabant).	BRUGGE (West- Vlaand.).	GENT (Oost- Vlaand.).	TOURNAI (Hainaut).	LIÈGE (Liège et Limb.).	NAMUR (Namur et Lux.).		
		BRUGES (Flandre occident.).	GAND (Flandre orientale).	DOOR- NIK (Heneg.).	LUIK (Luik en Limb.).	NAMEN (Namen en Lux.).		
<b>Situation au 1<sup>er</sup> janvier 1932. — Toestand op 1 Januari 1932.</b>								
Archevêque . . . . .	1	—	—	—	—	—	1	Aartsbisschop.
Evêques . . . . .	—	1	1	1	1	1	5	Bisschoppen.
Vicaires généraux . . . . .	4	2	3	2	3	2	16	Vicarissen-generaal.
Chanoines . . . . .	12	8	8	8	8	8	52	Kanunniken.
Secrétaires . . . . .	3	2	2	2	2	2	13	Secretarissen.
Curés . . . . .	62	36	38	36	53	37	262	Pastors.
Desservants de succurs. . . . .	739	285	337	503	690	689	3,243	Bedienaars v. succurs.
Chapelains . . . . .	28	4	3	14	54	99	202	Kapelbedienaars.
Vicaires . . . . .	740	364	406	340	368	138	2,356	Onderpastors.
Desservants d'annexes . . . . .	3	—	—	3	60	77	143	Bijkerkbedienaars.
<b>Total . . . . .</b>	<b>1,592</b>	<b>702</b>	<b>798</b>	<b>909</b>	<b>1,239</b>	<b>1,053</b>	<b>6,293</b>	<b>Totaal.</b>
<b>Situation au 1<sup>er</sup> janvier 1933. — Toestand op 1 Januari 1933</b>								
Archevêque . . . . .	1	—	—	—	—	—	1	Aartsbisschop.
Evêques . . . . .	—	1	1	1	1	1	5	Bisschoppen.
Vicaires généraux . . . . .	4	2	3	2	3	2	16	Vicarissen-generaal.
Chanoines . . . . .	12	8	8	8	8	8	52	Kanunniken.
Secrétaires . . . . .	3	2	2	2	2	2	13	Secretarissen.
Curés . . . . .	62	36	38	36	53	37	262	Pastors.
Desservants de succurs. . . . .	742	286	338	505	690	689	3,250	Bedienaars v. succurs.
Chapelains . . . . .	30	4	3	13	57	99	206	Kapelbedienaars.
Vicaires . . . . .	744	367	409	340	370	138	2,368	Onderpastors.
Desservants d'annexes . . . . .	3	—	—	3	59	77	142	Bijkerkbedienaars.
<b>Total . . . . .</b>	<b>1,601</b>	<b>706</b>	<b>802</b>	<b>910</b>	<b>1,243</b>	<b>1,053</b>	<b>6,315</b>	<b>Totaal.</b>

II. — CULTE PROTESTANT, ANGLICAN ET ISRAËLITE.

II. — PROTESTANTSCHIE, ANGLICAANSCHIE EN ISRAËLIETISCHE EEREDIENST.

(Situation aux 1<sup>er</sup> janvier 1932 et 1933. — Toestand op 1 Januari 1932 en 1933).

PERSONNEL.	Ant- werpen.	Brabant.	West- Vlaan- deren.	Oost- Vlaan- deren.	Hainaut.	Liège.	Luxem- bourg.	Le Royaume  Het Rijk	PERSONEEL.
	Anvers.		Flandre Occiden- tale.	Flandre Orien- tale.	Hene- gouwen.	Luik.]	Luxem- bourg.		
<b>Culte protestant :</b>									
Pasteurs . . . . .	1	6	1	2	5	4	—	19	Protestantsche eeredienst.
Pasteurs auxiliaires . . . . .	1	2	—	1	—	—	—	4	Predikanten.
Employés d'église . . . . .	1	3	—	1	1	5	—	11	Hulppredikanten. Kerkbedienden.
<b>Total . . . . .</b>	<b>3</b>	<b>11</b>	<b>1</b>	<b>4</b>	<b>6</b>	<b>9</b>	<b>—</b>	<b>34</b>	<b>Totaal.</b>
<b>Culte anglican :</b>									
Chapelains . . . . .	1	2	3	1	—	1	—	8	Anglicaansche eeredienst.
Desservants d'annexes . . . . .	—	—	1	—	—	—	—	1	Kapelbedienaars. Bijkerkbedienaars.
<b>Total . . . . .</b>	<b>1</b>	<b>2</b>	<b>4</b>	<b>1</b>	<b>—</b>	<b>1</b>	<b>—</b>	<b>9</b>	<b>Totaal.</b>
<b>Culte israélite :</b>									
Grand rabbin . . . . .	—	1	—	—	—	—	—	1	Israëlietische eeredienst.
Secrétaire . . . . .	—	1	—	—	—	—	—	1	Opperrabijn. Secretaris.
Rabbins . . . . .	2	2	—	—	—	—	—	4	Rabbijnen.
Ministres officiants . . . . .	4	2	1	1	1	1	1	11	Dienstdoende priesters.
Desservants d'annexes . . . . .	—	—	—	—	—	—	—	—	Bijkerkbedienaars.
<b>Total . . . . .</b>	<b>6</b>	<b>6</b>	<b>1</b>	<b>1</b>	<b>1</b>	<b>1</b>	<b>1</b>	<b>17</b>	<b>Totaal.</b>

N. B. — Une indemnité de l'Etat est attachée aux places de desservants d'annexes ; un traitement de l'Etat est attaché aux autres places.  
N. B. — Er is een rijksvergoeding verbonden aan de betrekking van bijkerkbedienaars ; een rijkswedde aan de overige betrekkingen.

108 LIBÉRALITÉS FAITES AUX ÉTABLISSEMENTS DE BIENFAISANCE ET DES CULTES.  
GIFTEN AAN DE WELDADIGHEIDS- EN EEREDIENSTINSTELLINGEN.

(Source : Minist. de la Justice.)

(Bron : Min. v. Justitie.)

SPÉCIFICATIONS.	Nombre de libéralités. Aantal giften.	Nature et valeur des biens donnés ou légués. Aard en waarde der geschenken of gelegateerde goederen.			OPSOMMING.
		Propriétés immobilières. Onroerende goederen.	Valeurs mobilières. Roerende goederen.	TOT.	
1926. { Etablissements de bienfaisance. Etablissements des cultes. .... Total .....	105	9,184,636	4,702,950	13,887,586	Weldadigheidsinstellingen ..... Eeredienstinstellingen ..... Totaal
	900	1,631,735	1,844,972	3,476,707	
	<b>1,005</b>	<b>10,816,371</b>	<b>6,547,922</b>	<b>17,364,293</b>	
1927. { Etablissements de bienfaisance .. Etablissements des cultes ..... Total .....	80	730,501	2,126,208	2,856,709	Weldadigheidsinstellingen ..... Eeredienstinstellingen ..... Totaal
	803	2,473,785	1,956,504	4,430,289	
	<b>883</b>	<b>3,204,286</b>	<b>4,082,712</b>	<b>7,286,998</b>	
1928. { Etablissements de bienfaisance .. Etablissements des cultes ..... Total .....	67	1,441,350	6,124,761	7,566,111	Weldadigheidsinstellingen ..... Eeredienstinstellingen ..... Totaal.
	1,005	3,425,428	2,563,762	5,989,190	
	<b>1,072</b>	<b>4,866,778</b>	<b>8,688,523</b>	<b>13,555,301</b>	
1929. { Etablissements de bienfaisance. Etablissements des cultes ..... Total .....	71	1,898,513	4,246,451	6,144,964	Weldadigheidsinstellingen ..... Eeredienstinstellingen ..... Totaal
	968	5,819,631	2,560,546	8,380,177	
	<b>1,039</b>	<b>7,718,144</b>	<b>6,806,997</b>	<b>14,525,141</b>	
1930. { Etablissements de bienfaisance .. Etablissements des cultes ..... Total .....	75	3,058,513	6,158,148	9,216,661	Weldadigheidsinstellingen ..... Eeredienstinstellingen ..... Totaal
	904	17,341,349	2,078,243	19,419,592	
	<b>979</b>	<b>20,399,862</b>	<b>8,236,391</b>	<b>28,636,253</b>	
1931. { Etablissements de bienfaisance. Etablissements des cultes. Total .....	72	3,578,914	4,067,823	7,646,737	Commissies van onderstand Verplegingscongregaties .. Aard der } Schenkingen. giften. } Legaten..... Totaal.
	1	—	15,000	15,000	
	24	76,070	264,300	340,370	
1931. { Etablissements des cultes. Total .....	49	3,502,844	3,818,523	7,321,367	Kerkfabrieken ..... Seminaries..... Israëlietische consistories .. Evangelisch-protest. kerk. Anglicaansche eeredienst .. Aard der } Schenkingen. giften. } Legaten..... Totaal. Algemeene totalen.
	73	3,578,914	4,082,823	7,661,737	
	844	3,230,838	3,089,260	6,320,098	
1931. { Etablissements des cultes. Total .....	1	—	40,000	40,000	Commissies van onderstand Verplegingscongregaties .. Aard der } Schenkingen. giften. } Legaten..... Totaal.
	1	—	50,000	50,000	
	678	819,676	1,301,693	2,121,369	
1931. { Etablissements des cultes. Total .....	168	2,411,162	1,877,567	4,288,729	Kerkfabrieken ..... Seminaries..... Israëlietische consistories .. Evangelisch-protest. kerk. Anglicaansche eeredienst .. Aard der } Schenkingen. giften. } Legaten..... Totaal. Algemeene totalen.
	846	3,230,838	3,179,260	6,410,098	
	919	6,809,752	7,262,083	14,071,835	
1932. { Etablissements de bienfaisance. Total .....	61	629,443	6,116,985	6,746,428	Commissies van onderstand Verplegingscongregaties .. Aard der } Schenkingen. giften. } Legaten..... Totaal.
	13	160,405	425,950	586,355	
	48	469,038	5,691,035	6,160,073	
1932. { Etablissements des cultes. Total .....	61	629,443	6,116,985	6,746,428	Kerkfabrieken ..... Seminaries..... Israëlietische consistories .. Evangelisch-protest. kerk. Anglicaansche eeredienst .. Aard der } Schenkingen. giften. } Legaten..... Totaal. Algemeene totalen.
	760	5,343,547	3,253,542	8,597,089	
	3	90,000	7,950	97,950	
1932. { Etablissements des cultes. Total .....	—	—	—	—	Commissies van onderstand Verplegingscongregaties .. Aard der } Schenkingen. giften. } Legaten..... Totaal.
	—	—	—	—	
	609	2,118,366	1,407,230	3,525,596	
1932. { Etablissements des cultes. Total .....	154	3,315,181	1,854,262	5,169,443	Kerkfabrieken ..... Seminaries..... Israëlietische consistories .. Evangelisch-protest. kerk. Anglicaansche eeredienst .. Aard der } Schenkingen. giften. } Legaten..... Totaal. Algemeene totalen.
	763	5,433,547	3,261,492	8,695,039	
	824	6,062,990	9,378,477	15,441,467	

(Source : Min. de la Justice.)

(Bron : Min. van Justitie.)

DÉSIGNATIONS. — OPSOMMING.	Années (a) — Jaren (a)			
	1928	1929	1930	1931
<b>Justices de Paix. — Vredegerechten.</b>				
Affaires terminées ayant été inscrites sur . . . . .	49,297	48,489	48,260	43,650
Afgehandelde zaken ingeschreven op . . . . .				
Affaires terminées . . . . .	55,871	50,723	57,301	58,306
Zaken afgehandeld . . . . .				
Affaires terminées . . . . .	59,116	54,828	61,219	61,469
Zaken afgehandeld . . . . .				
	46,052	44,384	44,342	49,487
<b>Tot.</b> . . . . .	<b>105,168</b>	<b>99,212</b>	<b>105,561</b>	<b>101,956</b>
<b>Tribunaux de Commerce. — Rechtbanken van Koophandel.</b>				
Affaires nouvelles introduites pendant l'année — Nieuwe zaken aangebracht gedurende het jaar . . . . .	46,255	49,694	61,328	73,376
Affaires terminées . . . . .	38,785	41,307	51,052	63,850
Zaken afgehandeld . . . . .				
Affaires restant à juger — Onafgedane zaken . . . . .	16,478	15,997	13,017	16,705
Affaires terminées . . . . .	25,637	22,655	29,459	32,780
Zaken afgehandeld . . . . .				
Affaires restant à juger — Onafgedane zaken . . . . .	1	—	4	7
Nombre des . . . . .	105	98	218	230
Aantal . . . . .				
	516	497	635	976
<b>Tribunaux de Première instance. — Rechtbanken van Eersten aanleg.</b>				
Affaires nouvelles introduites pendant l'année — Nieuwe zaken aangebracht gedurende het jaar . . . . .	18,322	19,838	20,084	20,700
Affaires terminées . . . . .	13,338	13,723	13,521	14,893
Zaken afgehandeld . . . . .				
Affaires restant à juger. — Onafgedane zaken . . . . .	5,312	4,904	6,533	5,650
Affaires terminées . . . . .	2,057	2,573	2,434	2,614
Zaken afgehandeld . . . . .				
Affaires terminées . . . . .	207	326	230	262
Zaken afgehandeld . . . . .				
Demandes de « Pro Deo » — Aanvragen tot kosteloze rechtspleging . . . . .	5,330	4,711	4,926	6,459
dont accordées — Waarvan ingewilligd . . . . .	4,729	4,195	4,577	5,826
<b>Cours d'Appel. — Hoven van Beroep.</b>				
Affaires inscrites . . . . .	4,366	4,492	4,658	4,685
Ingeschreven zaken . . . . .				
Affaires terminées . . . . .	3,302	3,271	3,236	3,496
Zaken afgehandeld . . . . .				
Affaires terminées . . . . .	2,214	2,161	2,331	2,696
Zaken afgehandeld . . . . .				
Affaires restant à juger — Onafgedane zaken . . . . .	962	944	878	779
Décisions rendues . . . . .	729	1,537	—	—
Eindbeschikkingen . . . . .				
	250	200	233	293
	10	3	2	2
<b>Cour de Cassation. — Hof van Verbreking.</b>				
Affaires inscrites . . . . .	101	133	116	109
Ingeschreven zaken . . . . .				
Affaires terminées . . . . .	210	135	125	154
Zaken afgehandeld . . . . .				
Affaires terminées . . . . .	178	145	130	120
Zaken afgehandeld . . . . .				
Affaires terminées . . . . .	—	7	2	2
Zaken afgehandeld . . . . .				
Affaires restant à juger. — Onafgedane zaken . . . . .	133	116	109	141

(a) Depuis 1928, les statistiques de la justice civile et commerciale sont dressées par année civile ; antérieurement à cette date, elles étaient établies par année judiciaire (1<sup>er</sup> août au 31 juillet suivant).

(a) Sedert 1928 worden de statistieken der burgerlijke en handelszaken opgemaakt per burgerlijk jaar ; vóór dien datum werden ze opgemaakt per gerechtelijk jaar (1 Augustus tot 31 Juli daaropvolgend).

(Source : Ministère de la Justice.)

(Bron : Min. v. Justitie.)

SPÉCIFICATIONS	Importance du passif — Bedrag van het passief.						Total des faillites Totaal der faillissementen	OPSOMMING	
	Moins de 5.000 fr.	5.000-10.000 fr.	10.000-20.000 fr.	20.000-50.000 fr.	50.000-100.000 fr.	100.000 fr. et plus en meer			
<b>1929</b>									
<b>Dividende distribué</b>	Aucun . . . . .	—	1	4	2	3	8	18	Geen . . . . .
	Moins de 10 % . . . . .	—	2	8	16	27	44	97	Minder dan 10 % . . . . .
	10 à moins de 20 % . . . . .	—	1	5	17	17	25	65	10 tot minder dan 20 % . . . . .
	20 à moins de 30 % . . . . .	—	—	1	11	7	13	32	20 tot minder dan 30 % . . . . .
	30 à moins de 50 % . . . . .	—	1	1	4	6	17	29	30 tot minder dan 50 % . . . . .
	50 à moins de 75 % . . . . .	1	—	1	4	5	6	17	50 tot minder dan 75 % . . . . .
	75 % et plus . . . . .	—	1	—	—	—	—	1	75 % en meer . . . . .
	Paiement intégral . . . . .	2	2	5	5	—	2	16	Volledige uitkeering . . . . .
	<b>Total . . . . .</b>	<b>3</b>	<b>8</b>	<b>25</b>	<b>59</b>	<b>65</b>	<b>115</b>	<b>275</b>	<b>Totaal . . . . .</b>
<b>Emploi (fr.) de l'actif réalisé</b>	Passif chirographaire . . . . .	4,255	60,115	376,799	1,952,658	4,696,068	50,217,719	—	Onderhandsch passief . . . . .
	Actif réalisé . . . . .	7,873	63,693	278,983	846,986	1,414,919	16,913,318	—	Te gelde gemaakt actief . . . . .
	Frais divers . . . . .	1,385	6,777	20,439	77,828	106,322	924,666	—	Diverse kosten . . . . .
	Honoraires des curateurs . . . . .	2,140	10,034	21,307	96,641	142,810	1,261,807	—	Honoraria der curatoren . . . . .
	Paiement aux créanciers privilégiés . . . . .	1,119	17,361	107,553	200,113	456,603	5,753,257	—	Uitkeering aan de preferente crediteuren . . . . .
	Paiement aux créanciers chirographaires . . . . .	3,229	29,521	129,684	472,404	709,184	8,973,588	—	Uitkeering aan de concurrente crediteuren . . . . .
	<b>Total des paiements</b>	<b>4,348</b>	<b>46,882</b>	<b>237,237</b>	<b>672,517</b>	<b>1,165,787</b>	<b>14,726,845</b>	—	<b>Totaal der uitkeeringen</b>
<b>1930</b>									
<b>Dividende distribué</b>	Aucun . . . . .	1	1	2	9	1	7	21	Geen . . . . .
	Moins de 10 % . . . . .	—	2	2	19	28	78	129	Minder dan 10 % . . . . .
	10 à moins de 20 % . . . . .	1	1	5	17	11	40	75	10 tot minder dan 20 % . . . . .
	20 à moins de 30 % . . . . .	—	1	2	6	6	20	35	20 tot minder dan 30 % . . . . .
	30 à moins de 50 % . . . . .	—	1	1	3	14	10	29	30 tot minder dan 50 % . . . . .
	50 à moins de 75 % . . . . .	—	—	—	2	3	2	7	50 tot minder dan 75 % . . . . .
	75 % et plus . . . . .	—	—	2	1	—	2	5	75 % en meer . . . . .
	Paiement intégral . . . . .	2	1	—	7	2	8	20	Volledige uitkeering . . . . .
	<b>Total . . . . .</b>	<b>4</b>	<b>7</b>	<b>14</b>	<b>64</b>	<b>65</b>	<b>167</b>	<b>321</b>	<b>Totaal . . . . .</b>
<b>Emploi (fr.) de l'actif réalisé</b>	Passif chirographaire . . . . .	9,455	45,343	220,720	2,170,644	4,829,686	81,749,942	—	Onderhandsch passief . . . . .
	Actif réalisé . . . . .	93,434	18,436	99,511	951,274	1,540,267	22,898,472	—	Te gelde gemaakt actief . . . . .
	Frais divers . . . . .	2,066	2,676	13,495	77,815	112,803	2,627,578	—	Diverse kosten . . . . .
	Honoraires des curateurs . . . . .	7,485	1,999	18,195	132,466	162,271	1,618,137	—	Honoraria der curatoren . . . . .
	Paiement aux créanciers privilégiés . . . . .	82,040	2,445	19,604	227,586	291,954	7,286,577	—	Uitkeering aan de preferente crediteuren . . . . .
	Paiement aux créanciers chirographaires . . . . .	1,843	11,316	48,217	513,407	973,239	11,366,180	—	Uitkeering aan de concurrente crediteuren . . . . .
	<b>Total des paiements</b>	<b>83,883</b>	<b>13,761</b>	<b>67,821</b>	<b>740,993</b>	<b>1,265,193</b>	<b>18,652,757</b>	—	<b>Totaal der uitkeeringen.</b>
<b>1931</b>									
<b>Dividende distribué</b>	Aucun . . . . .	—	—	1	7	8	23	37	Geen . . . . .
	Moins de 10 % . . . . .	—	1	10	16	17	168	152	Minder dan 10 % . . . . .
	10 à moins de 20 % . . . . .	—	—	2	8	15	45	71	10 tot minder dan 20 % . . . . .
	20 à moins de 30 % . . . . .	1	—	2	7	6	19	35	20 tot minder dan 30 % . . . . .
	30 à moins de 50 % . . . . .	—	2	1	2	2	8	15	30 tot minder dan 50 % . . . . .
	50 à moins de 75 % . . . . .	—	—	—	2	2	2	6	50 tot minder dan 75 % . . . . .
	75 % et plus . . . . .	1	—	—	1	—	3	5	75 % en meer . . . . .
	Paiement intégral . . . . .	—	—	2	3	1	3	9	Volledige uitkeering . . . . .
	Inconnu . . . . .	1	—	—	—	—	—	1	Onbekend . . . . .
	<b>Total . . . . .</b>	<b>3</b>	<b>4</b>	<b>18</b>	<b>46</b>	<b>50</b>	<b>196</b>	<b>317</b>	<b>Totaal . . . . .</b>
<b>Emploi (fr.) de l'actif réalisé</b>	Passif chirographaire . . . . .	7,062	33,820	273,922	1,572,828	3,877,357	143,597,476	—	Onderhandsch passief . . . . .
	Actif réalisé . . . . .	7,759	15,173	152,893	910,182	1,285,460	38,903,496	—	Te gelde gemaakt actief . . . . .
	Frais divers . . . . .	671	2,090	29,959	101,922	91,729	1,716,074	—	Diverse kosten . . . . .
	Honoraires des curateurs . . . . .	900	3,837	20,228	111,164	116,248	1,815,719	—	Honoraria der curatoren . . . . .
	Paiement aux créanciers privilégiés . . . . .	476	1,255	16,348	359,190	504,233	18,918,794	—	Uitkeering aan de preferente crediteuren . . . . .
	Paiement aux créanciers chirographaires . . . . .	5,712	7,991	86,358	337,906	573,250	16,452,909	—	Uitkeering aan de concurrente crediteuren . . . . .
	<b>Total des paiements</b>	<b>6,188</b>	<b>9,246</b>	<b>102,706</b>	<b>697,096</b>	<b>1,077,483</b>	<b>35,371,703</b>	—	<b>Totaal der uitkeeringen.</b>

(Source : Minist. de la Justice.)

(Bron : Min. van Justitie.)

DÉSIGNATIONS — OPSOMMING.	1928	1929	1930	1931
<b>Parquets — Parketten.</b>				
Nombre de plaintes; dénonciations et procès-verbaux entrés au Parquet. — Aantal klachten, aangiften en processen-verbaal door het Parket ontvangen . . .	239,039	235,812	250,263	248,549
<b>Direction donnée aux plaintes, dénonciations et procès-verbaux. — Gevolg gegeven aan de klachten, aangiften en processen-verbaal.</b>				
I. — Affaires communiquées au Juge d'instruction. — Zaken medegeedeeld aan den onderzoeksrechter . . . . .	33,355	31,757	34,921	32,780
II. — Affaires renvoyées à une autre juridiction. — Zaken naar een andere rechtsmacht verwezen . . . . .	48,175	48,936	47,624	48,857
III. — Affaires portées à l'audience par citation directe. — Zaken ter audientie gebracht bij rechtstreeksche dagvaarding . . . . .	29,000	29,599	29,876	29,132
IV. — Affaires laissées sans suite. — Zaken zonder gevolg gelaten :				
a) Les auteurs étant inconnus. — Daar de daders onbekend zijn . . . . .	35,254	36,471	41,351	41,558
b) Pour tous autres motifs. — Om alle andere redenen. . . . .	91,243	90,188	95,865	95,633
<b>Total des affaires laissées sans suite . . .</b>	<b>126,497</b>	<b>126,659</b>	<b>137,216</b>	<b>137,191</b>
<b>Totaal der zonder gevolg gelaten zaken</b>				
<b>Chambres du Conseil. — Raadkamers.</b> (Résultat de l'Instruction. — Uitslag van het onderzoek.)				
<b>Affaires ayant fait de la part de la Chambre du Conseil l'objet d'ordonnances :</b> <b>Zaken waarvoor door de Raadkamer bevelschriften werden uitgevaardigd :</b>				
a) De renvoi devant les différentes juridictions. — Tot verwijzing naar de verschillende rechtsmachten . . . . .	24,874	24,077	25,525	24,552
b) De non lieu à poursuivre. — Tot buitenvervolginstelling. . . . .	7,995	7,497	8,184	8,498
<b>Tot. . . . .</b>	<b>32,869</b>	<b>31,574</b>	<b>33,709</b>	<b>33,050</b>
<b>Ordonnances des Chambres du Conseil soumises aux Chambres des Mises en accusation.</b> <b>Bevelschriften der Raadkamers onderworpen aan de Kamers van Inbeschuldigingstelling.</b>				
a) Ordonnances préparatoires et d'instruction . . . . .	348	291	380	404
Voorbereidende bevelschriften en bevelschr. van onderzoek . . . . .				
b) Ordonnances sur le fond des affaires . . . . .	107	47	100	76
Bevelschriften over den grond der zaken . . . . .				
confirmées entièrement — geheel bevestigd . . . . .	145	167	129	168
infirmées en tout ou en partie — geheel of gedeeltelijk tenietgedaan . . . . .	71	51	73	64
<b>Chambres des Mises en accusation. Kamers van Inbeschuldigingstelling. Tot. . . . .</b>	<b>671</b>	<b>556</b>	<b>682</b>	<b>712</b>
(Résultats des arrêts. — Uitslag der arresten.)				
Arrêts décrétant qu'il n'y a lieu à suivre contre aucun des inculpés. — Arresten beschikkende dat tegen geen der verdachten aanleiding tot rechtsverv. bestaat	51	55	60	50
Arrêts renvoyant devant les différentes juridictions — Arresten verwijzende naar de verschillende rechtsmachten . . . . .	172	167	142	156
<b>Tot. . . . .</b>	<b>223</b>	<b>222</b>	<b>202</b>	<b>206</b>
Arrêts statuant sur des demandes de réhabilitation de condamnés (Loi du 25 avril 1896) . . . . .	123	182	187	274
Uitspraken over vragen om eerherstel van veroordeelden. (Wet van 25 April 1896.) . . . . .				
Octrois Gunstige . . . . .	69	92	66	86
Rejets Ongunstige . . . . .				
<b>Tot. . . . .</b>	<b>192</b>	<b>274</b>	<b>253</b>	<b>360</b>

SPÉCIFICATIONS — OPSOMMING		1927	1928	1929	1930	1931	
<b>Tribunaux de police. — Politie rechtbanken.</b>							
Nombre des affaires (a)	Affaires de police. — Politiezaken . . .	156,479	152,355	153,023	163,644	170,658	
Aantal zaken (a)	Vagabondage et mendicité. — Landlooperij en bedelarij . . .	2,801	1,974	2,008	2,698	2,912	
	Affaires électorales. — Verkiezingszaken . . .	1,155	1,176	1,714	7	—	
Tot. . . . .		<b>160,435</b>	<b>155,505</b>	<b>156,745</b>	<b>166,349</b>	<b>173,570</b>	
Nombre des inculpés (a)	Affaires de police. — Politiezaken . . .	180,732	175,979	175,455	188,843	196,511	
Aantal verdachten (a)	Vagabondage et mendicité. — Landlooperij en bedelarij . . .	3,168	2,126	2,130	3,010	3,063	
	Affaires électorales. — Verkiezingszaken . . .	1,220	1,213	1,857	7	—	
Tot. . . . .		<b>185,120</b>	<b>179,318</b>	<b>179,442</b>	<b>191,860</b>	<b>199,574</b>	
I. Affaires de police. — Politiezaken.							
Acquittés ou renvoyés des poursuites, le tribunal s'étant déclaré incompétent. — Vrijgesproken of buiten vervolging gesteld wegens onbevoegdverklaring van de rechtbank . . . . .		19,755	19,137	17,956	19,585	19,421	
Condamnés	à l'emprisonnement conditionnellement. — voorwaardelijk . . .	27	24	27	53	59	
	tot gevangenisstraf sans condition. — onvoorwaardelijk . . .	583	644	576	596	472	
Veroordeeld	à l'amende conditionnellement. — voorwaardelijk . . .	60,901	60,737	56,173	58,462	62,794	
	tot geldboete sans condition. — onvoorwaardelijk . . .	99,406	95,437	100,723	110,147	113,765	
Tot. des condamnations - der veroordeelingen . . . . .		<b>160,977</b>	<b>156,842</b>	<b>157,499</b>	<b>169,258</b>	<b>177,090</b>	
II. Lois électorales (absence au vote) — Kieswetten (stemplicht verzuim).							
Acquittés — Vrijgesproken . . . . .		304	201	380	3	—	
Condamnés. — Veroordeeld . . . . .		916	1,012	1,477	4	—	
III. — Vagabondage et mendicité. — Landlooperij en bedelarij.							
Acquittés. — Vrijgesproken . . . . .		194	155	136	154	144	
Mis à la dispos. du gouvern. — Ter beschikk. van de regeering gesteld . . . . .		2,974	1,971	1,994	2,856	2,919	
IV. — Obligation scolaire. — Schoolplicht.							
Acquittés. — Vrijgesproken . . . . .		2,776	2,876	2,222	1,701	1,245	
Condamnés	à l'amende conditionnellement — voorwaardelijk . . .	2,721	2,584	2,007	1,341	1,037	
	tot geldboete sans condition — onvoorwaardelijk . . .	8,448	8,658	7,025	5,750	4,047	
Veroordeeld	à l'emprisonnement conditionnellement — voorwaardelijk . . .	77	77	84	78	44	
	tot gevangenisstraf sans condition — onvoorwaardelijk . . .	447	352	276	229	167	
Tot. des condamnations — der veroordeelingen . . . . .		<b>11,693</b>	<b>11,671</b>	<b>9,392</b>	<b>7,398</b>	<b>6,540</b>	
<b>Tribunaux correctionnels. — Correctioneel rechtbanken.</b>							
Affaires inscrites	pendantes au début de l'année — hangende bij 't begin van 't jaar . . . . .	14,408	12,509	11,004	10,415	11,588	
Ingeschreven zaken	nouvelles, introduites pendant l'année — nieuwe, aangebracht gedurende het jaar . . . . .	42,504	38,815	39,572	41,573	40,437	
Affaires jugées. — Berechte zaken . . . . .		44,403	40,320	40,161	40,361	41,311	
Prévenus — Beklaagden :							
Jugés	en première instance — in eersten aanleg . . . . .	51,901	48,012	48,805	47,871	47,357	
	en degré d'appel — in beroep . . . . .	2,804	3,544	3,108	3,453	3,812	
	pour infractions forestières — voor boschwetovertradingen . . .	522	484	346	306	390	
Total — Totaal . . . . .		<b>55,227</b>	<b>52,040</b>	<b>52,259</b>	<b>51,630</b>	<b>51,559</b>	
Jugés : en 1 <sup>re</sup> instance ou en degré d'appel	Acquittés. — Vrijgesproken . . . . .	9,685	9,089	9,121	9,034	8,833	
	Condamnés	à l'emprisonnement conditionnellem. — voorwaardelijk . . .	4,420	4,390	4,543	3,939	4,375
Gevonnist in 1 <sup>re</sup> aanleg of in beroep	Veroordeeld	à l'emprisonnement tot gevangenisstraf sans condition — onvoorwaardelijk . . .	12,368	10,683	10,953	10,965	10,635
	à l'amende tot geldboete conditionnellement — voorwaardelijk . . .	13,080	13,710	13,368	12,750	12,372	
Tot. des condamnations - der veroordeelingen . . . . .		<b>15,152</b>	<b>13,684</b>	<b>13,928</b>	<b>14,636</b>	<b>14,954</b>	
Pour infractions forestières		Acquittés — Vrijgesproken . . . . .	39	61	65	29	
Voor boschwetovertradingen		Condamnés — Veroordeeld . . . . .	483	423	281	359	

(a) Infractions en matière scolaire non comprises. — Schoolwetovertradingen niet inbegrepen.

SPÉCIFICATIONS — OPSOMMING.		1928	1929	1930	1931		
<b>Cours d'appel. — Hoven van Beroep.</b>							
Nombre des arrêts en matière répressive. — Aantal arresten in strafzaken . . . . .	confirmatifs — tot bevestiging . . . . .	1,815	1,853	1,687	1,788		
	infirmatifs en tout ou en partie — tot gehele of gedeeltelijke vernietiging. . . . .	1,670	1,694	1,756	1,631		
<b>Tot.. . . .</b>		<b>3,485</b>	<b>3,547</b>	<b>3,443</b>	<b>3,419</b>		
Nombre des prévenus. — Aantal beklaagden . . . . .		4,961	4,983	4,980	4,927		
<b>Cours d'Assises. — Hoven van Assisen.</b>							
Affaires jugées . . . . .	Affaires criminelles. — Crimineele zaken . . . . .	103	118	96	91		
Berechte zaken. . . . .	Délits politiques et de presse — Politieke of persdelicten . . . . .	1	2	1	—		
<b>Tot.. . . .</b>		<b>104</b>	<b>120</b>	<b>97</b>	<b>91</b>		
Accusés . . . . .	Affaires criminelles. — Crimineele zaken . . . . .	132	149	118	110		
Beschuldigden . . . . .	Délits politiques et de presse — Politieke of persdelicten . . . . .	4	5	2	—		
<b>Tot.. . . .</b>		<b>136</b>	<b>154</b>	<b>120</b>	<b>110</b>		
<b>Affaires criminelles. — Crimineele zaken.</b>							
Accusés . . . . .	Acquittés — Vrijgesproken . . . . .	34	37	29	14		
	Internés en vertu de la loi de défense sociale (9 avril 1930). — Krachtens de wet tot bescherming der maatschappij (9 April 1930). . . . .	—	—	—	2		
	de mort — de doodstraf . . . . .	4	8	6	10		
	Condamnés à la peine . . . . .	des travaux forcés } à perpétuité —	4	6	8	9	
			28	36	32	22	
	Beschuldigden . . . . .	Veroordeeld tot } de la détention — hechtenis . . . . .	2	—	—	1	
			de la réclusion — opsluiting. . . . .	34	29	24	22
			de l'emprisonnement — gevangenisstr. de l'amende — geldboete . . . . .	26	33	19	30
	<b>Tot. des condamnations — der veroordeelingen</b>		<b>98</b>	<b>112</b>	<b>89</b>	<b>94</b>	
	Accusés . . . . .	jugés contradictoirement — gevonnist op tegenspraak . . . . .	130	144	116	107	
Beschuldigden . . . . .	jugés par contumace — gevonnist bij verstek . . . . .	1	5	2	3		
<b>Délits politiques et de presse. — Politieke en persdelicten.</b>							
Acquittés — Vrijgesproken . . . . .		4	3	—	—		
Condamnés . . . . .	à l'emprisonnement — tot gevangenisstraf . . . . .	—	2	—	—		
Veroordeeld . . . . .	à l'amende — tot geldboete . . . . .	—	—	2	—		
<b>Tot. des condamnations — der veroordeelingen</b>		<b>98</b>	<b>114</b>	<b>91</b>	<b>94</b>		
<b>Conseils de guerre. — Krijgsraden.</b>							
Code pénal militaire . . . . .	Acquittés — Vrijgesproken . . . . .	108	87	78	48		
Militair strafwetboek . . . . .	Condamnés — Veroordeeld . . . . .	679	758	822	919		
Code pénal ordinaire . . . . .	Acquittés — Vrijgesproken . . . . .	104	89	77	86		
Gewoon strafwetboek . . . . .	Condamnés — Veroordeeld . . . . .	312	291	320	347		
Lois spéciales . . . . .	Acquittés — Vrijgesproken . . . . .	6	9	4	4		
Speciale wetten . . . . .	Condamnés — Veroordeeld . . . . .	22	43	39	36		
<b>Tot. des condamnations — der veroordeelingen</b>		<b>1,013</b>	<b>1,092</b>	<b>1,181</b>	<b>1,302</b>		
<b>Cour militaire. — Militair gerechtshof (a).</b>							
Code pénal militaire . . . . .	Arrêts confirmatifs — bevestigende arresten . . . . .	48	49	63	82		
Militair strafwetboek . . . . .	arrêts autres — andere arresten . . . . .	72	38	47	54		
Code pénal ordinaire . . . . .	arrêts confirmatifs — bevestigende arresten . . . . .	51	61	50	33		
Gewoon strafwetboek . . . . .	arrêts autres — andere arresten . . . . .	50	46	30	35		
Lois spéciales . . . . .	arrêts confirmatifs — bevestigende arresten . . . . .	—	2	—	12		
Speciale wetten . . . . .	arrêts autres — andere arresten . . . . .	1	3	—	—		
<b>Cour de cassation. — Hof van Verbreking.</b>							
Arrêts rendus . . . . .	Cassation — Van verbreking. . . . .	50	99	93	56		
Arresten . . . . .	Rejet — van verwerping . . . . .	551	590	591	539		
	Autres — Andere . . . . .	15	23	20	29		
<b>Tot. . . . .</b>		<b>616</b>	<b>712</b>	<b>704</b>	<b>624</b>		

(a) Les renseignements donnés se rapportent au nombre des prévenus ou accusés.  
 (a) De inlichtingen hebben betrekking op het aantal beklaagden, of beschuldigde.

## I. — NOMBRE DES CONDAMNÉS.

## I. — AANTAL VEROORDEELDEN.

(Source : Ministère de la Justice.)

(Bron : Min. van Justitie).

SPÉCIFICATIONS.		1927	1928	1929	1930	1931	OPSOMMING.	
A. — Nombre total des condamnés.	Primaires . . . . .	H. 18,312	17,455	17,302	17,567	16,628	M. {	Primaire . . . . .
		F. 7,202	6,843	5,987	5,682	5,651	V. {	
		T. 25,514	24,298	23,289	23,249	22,279	T. {	
	Récidivistes . . . . .	H. 14,007	13,726	13,714	13,746	13,313	M. {	Recidivisten . . . . .
		F. 3,578	3,573	3,127	2,959	2,670	V. {	
		T. 17,585	17,299	16,841	16,705	15,983	T. {	
Ensemble . . . . .	H. 32,319	31,181	31,016	31,313	29,941	M. {	Te zamen . . . . .	
	F. 10,780	10,416	9,114	8,641	8,321	V. {		
	T. 43,099	41,597	40,130	39,954	38,262	T. {		
B. — Condamnés ayant	commis leur infraction sous l'influence de la boisson . . . . .	H. 200	516	772	911	637	M. {	die handelden onder den invloed van den drank.
		F. 6	18	19	20	17	V. {	
		T. 206	534	791	931	654	T. {	
	encouru au moins une condamnation p <sup>r</sup> ivresse publique . . . . .	H. 4,466	4,313	4,308	4,311	4,224	M. {	die minstens éénmaal voor publieke dronkenschap veroordeeld werden . .
		F. 164	208	169	171	156	V. {	
		T. 4,630	4,521	4,477	4,482	4,380	T. {	
	encouru une condamnation pour ivresse publique et ayant en outre commis leur infraction sous l'influence de la boisson . . . . .	H. 2,961	3,083	3,700	3,862	3,384	M. {	die reeds voor publieke dronkenschap veroordeeld werden en bovendien de strafbare daad pleegden onder den invloed van den drank. .
		F. 112	117	124	126	141	V. {	
		T. 3,073	3,200	3,824	3,988	3,525	T. {	
	Total . . . . .	H. 7,627	7,912	8,780	9,084	8,245	M. {	Totaal . . . . .
		F. 282	343	312	317	314	V. {	
		T. 7,909	8,255	9,092	9,401	8,559	T. {	

## II. — AGE DES CONDAMNÉS AU MOMENT DE L'INFRACTION.

LEEFTIJD DER VEROORDEELDEN OP HET OGENBLIK VAN HET STRAFBAAR FEIT.

Age des condamnés au moment de l'infraction.	Hommes. — Mannen.				Femmes. — Vrouwen.				Leef tijd der veroordeelden op het ogenblik van het strafbaar feit.
	1928	1929	1930	1931	1928	1929	1930	1931	
16 à moins de 18 ans	950	839	851	776	314	274	246	220	16 tot beneden 18 jaar
18 » 21 »	2,715	2,592	2,641	2,505	769	632	529	568	18 » 21 »
21 » 25 »	5,052	5,052	5,127	4,726	1,300	1,215	1,024	989	21 » 25 »
25 » 30 »	6,180	6,236	6,199	6,087	1,801	1,597	1,552	1,520	25 » 30 »
30 » 35 »	4,662	4,818	5,006	4,851	1,609	1,501	1,433	1,313	30 » 35 »
35 » 40 »	3,562	3,411	3,443	3,404	1,301	1,175	1,152	1,143	35 » 40 »
40 » 45 »	2,740	2,741	2,703	2,519	1,046	893	888	898	40 » 45 »
45 » 50 »	2,131	2,086	2,134	2,939	843	696	694	620	45 » 50 »
50 » 55 »	1,477	1,479	1,484	1,347	603	525	504	449	50 » 55 »
55 » 60 »	855	891	860	921	382	290	295	308	55 » 60 »
60 » 70 »	738	744	732	730	365	271	267	255	60 » 70 »
70 ans et plus . . . . .	125	121	126	130	83	45	55	37	70 jaar en ouder.
Age inconnu . . . . .	4	6	7	6	—	—	2	1	Leef tijd onbekend.
Total . . . . .	31,181	31,016	31,313	29,941	10,416	9,114	8,641	8,321	Totaal.

N. B. — Les condamnations passées en force de chose jugée sont seules inscrites dans la statistique criminelle. Il ne saurait donc y avoir de concordance, quant au nombre des condamnés, entre les chiffres de cette statistique et ceux de la statistique de l'Administration de la Justice.

N. B. — Alleen de veroordelingen die kracht van gewijsde hebben, worden in de crimineele statistiek vermeld. Er kan dus geen overeenkomst bestaan, wat het aantal veroordeelden betreft, tusschen de cijfers dezer statistiek en die der statistiek van de rechtsbedeeling.



## STATISTIQUE CRIMINELLE (suite)

## III. — RÉPARTITION DES CONDAMNÉS D'APRÈS L'ÉTAT CIVIL.

## CRIMINEELE STATISTIEK (vervolg)

## III. — INDEELING DER VEROORDEELDEN NAAR DEN BURGERLIJKEN STAAT.

SPÉCIFICATIONS		1925	1926	1927	1928	1929	1930	1931	OPSOMMING
Hommes	Célibataires . . . . .	13,464	13,299	13,496	13,055	12,813	13,064	12,575	Ongehuwd . . . . .
	Mariés . . . . .	16,899	17,249	17,757	17,018	17,044	17,000	16,241	Gehuwd . . . . .
	Veufs . . . . .	709	670	678	702	699	719	703	In weduwstaat . . . . .
	Divorcés . . . . .	300	347	315	323	397	385	360	Gescheiden van echt . . . . .
	Etat civil inconnu . . . . .	79	55	73	83	63	145	62	Burgerl. staat onbekend
	<b>Total . . .</b>	<b>31,451</b>	<b>31,620</b>	<b>32,319</b>	<b>31,181</b>	<b>31,016</b>	<b>31,313</b>	<b>29,941</b>	<b>Totaal.</b>
Femmes	Célibataires . . . . .	2,393	2,263	2,160	2,018	1,842	1,575	1,450	Ongehuwd . . . . .
	Mariées . . . . .	7,913	7,715	7,755	7,745	6,710	6,508	6,344	Gehuwd . . . . .
	Veuves . . . . .	483	468	702	496	400	383	375	In weduwstaat . . . . .
	Divorcées . . . . .	104	184	159	147	153	155	146	Gescheiden van echt . . . . .
	Etat civil inconnu . . . . .	5	4	4	10	9	20	6	Burgerl. staat onbekend
	<b>Total . . .</b>	<b>10,958</b>	<b>10,634</b>	<b>10,780</b>	<b>10,416</b>	<b>9,114</b>	<b>8,641</b>	<b>8,321</b>	<b>Totaal.</b>
Total	Célibataires . . . . .	15,857	15,562	15,656	15,073	14,655	14,639	14,025	Ongehuwd . . . . .
	Mariés . . . . .	24,812	24,964	25,512	24,763	23,754	23,508	22,585	Gehuwd . . . . .
	Veufs . . . . .	1,192	1,138	1,380	1,198	1,099	1,102	1,078	In weduwstaat . . . . .
	Divorcés . . . . .	464	531	474	470	550	540	506	Gescheiden van echt . . . . .
	Etat civil inconnu . . . . .	84	59	77	93	72	165	68	Burgerl. staat onbekend
	<b>Total . . .</b>	<b>42,409</b>	<b>42,254</b>	<b>43,099</b>	<b>41,597</b>	<b>40,130</b>	<b>39,954</b>	<b>38,262</b>	<b>Totaal.</b>

SPÉCIFICATIONS		1925	1926	1927	1928	1929	1930	1931	OPSOMMING
Hommes	Illétrés . . . . .	1,871	1,826	1,855	1,595	1,537	1,409	1,285	Analphabeten . . . . .
	Sachant imparfaitement lire et écrire . . . . .	23,631	23,456	24,208	23,264	23,014	23,051	21,699	Die niet goed kunnen lezen en schrijven . . . . .
	Sachant bien lire et écrire . . . . .	5,502	5,887	5,796	5,884	5,989	6,288	6,439	Die goed kunnen lezen en schrijven . . . . .
	Instruction plus étendue . . . . .	395	399	404	386	417	436	403	Met beter onderricht . . . . .
	Inconnu . . . . .	52	52	56	52	59	129	115	Onbekend . . . . .
	<b>Total . . .</b>	<b>31,451</b>	<b>31,620</b>	<b>32,319</b>	<b>31,181</b>	<b>31,016</b>	<b>31,313</b>	<b>29,941</b>	<b>Totaal.</b>
Femmes	Illétrées . . . . .	921	882	821	812	624	537	478	Analphabeten . . . . .
	Sachant imparfaitement lire et écrire . . . . .	8,693	8,450	8,570	8,261	7,222	6,808	6,448	Die niet goed kunnen lezen en schrijven . . . . .
	Sachant bien lire et écrire . . . . .	1,324	1,276	1,364	1,317	1,235	1,260	1,358	Die goed kunnen lezen en schrijven . . . . .
	Instruction plus étendue . . . . .	20	21	23	17	24	20	20	Met beter onderricht . . . . .
	Inconnu . . . . .	—	5	2	9	9	16	17	Onbekend . . . . .
	<b>Total . . .</b>	<b>10,958</b>	<b>10,634</b>	<b>10,780</b>	<b>10,416</b>	<b>9,114</b>	<b>8,641</b>	<b>8,321</b>	<b>Totaal.</b>
Total	Illétrés . . . . .	2,792	2,708	2,676	2,407	2,161	1,946	1,763	Analphabeten . . . . .
	Sachant imparfaitement lire et écrire . . . . .	32,324	31,906	32,778	31,525	30,236	29,859	28,147	Die niet goed kunnen lezen en schrijven . . . . .
	Sachant bien lire et écrire . . . . .	6,826	7,163	7,160	7,201	7,224	7,548	7,797	Die goed kunnen lezen en schrijven . . . . .
	Instruction plus étendue . . . . .	415	420	427	403	441	456	423	Met beter onderricht . . . . .
	Inconnu . . . . .	52	57	58	61	68	145	132	Onbekend . . . . .
	<b>Total . . .</b>	<b>42,409</b>	<b>42,254</b>	<b>43,099</b>	<b>41,597</b>	<b>40,130</b>	<b>39,954</b>	<b>38,262</b>	<b>Totaal.</b>

## IV. — RÉPARTITION DES CONDAMNÉS D'APRÈS LE DEGRÉ D'INSTRUCTION.

## IV. — INDEELING DER VEROORDEELDEN NAAR DEN GRAAD VAN ONDERRICHT.

V. Classement des récidivistes  
d'après le nombre de condamnations encouruesV. Indeeeling van de recidivisten  
naar het aantal ondergane veroordeelingen

SPÉCIFICATIONS	Hommes — Mannen				Femmes — Vrouwen				OPSOMMING
	1928	1929	1930	1931	1928	1929	1930	1931	
2 condamnations . . .	5,518	5,555	5,478	5,406	1,746	1,563	1,442	1,328	2 veroordeelingen.
3 » . . .	2,810	2,639	2,768	2,583	710	638	612	532	3 »
4 » . . .	1,541	1,636	1,604	1,583	380	332	332	311	4 »
5 » . . .	1,026	983	945	1,018	211	171	188	152	5 »
6 » et plus	2,831	2,901	2,951	2,723	526	423	385	347	6 » en meer.
Total . . .	13,726	13,714	13,746	13,313	3,573	3,127	2,959	2,670	Totaal.

## LIBÉRATIONS CONDITIONNELLES. — VOORWAARDELIJKE INVRIJHEIDSTELLINGEN.

(Source : Min. de la Justice)

(Bron : Min. van Justitie).

SPÉCIFICATIONS	1925	1926	1927	1928	1929	1930	OPSOMMING
Propositions et requêtes . . .	2,654	2,214	2,768	2,258	2,169	1,331	Voorstellen en requesten. Voorwaardelijk in vrijheid ge- steld.
Libérés conditionnellement . .	541	456	595	719	555	557	Gevangenen ontslagen ten ge- volge van de onderzoeken van voorw. invrijheidstelling.
Détenus graciés à la suite des enquêtes de libération condi- tionnelle . . . . .	20	15	12	6	6	5	Verworpen voorstellen.
Propositions rejetées . . . . .	473	400	435	272	203	186	Requesten zonder gevolg of ver- worpen.
Requêtes sans suite ou rejetées .	1,740	1,358	1,440	1,338	1,401	590	Herroepingen.
Révocations . . . . .	89	59	76	69	75	70	

## PRISONS. — GEVANGENISSEN.

(Source : Id.)

(Bron : Id.)

Spécifications	Prisons centrales (Homm) Centrale gevang- nissen. (Mannen)	Prisons-secondair. Gewone gevang- nissen		Prisons-écoles (Garçons) Strafscholen (Jongens)	Ensemble — Te zamen			Opsomming.
		H. M.	F. V.		H. M.	F. V.	Tot.	
<b>1930</b>								
Entrées . . . . .	1,879	33,389	2,571	386	35,654	2,571	38,225	Ingekomen.
Sorties . . . . .	889	30,539	2,296	212	31,640	2,296	33,936	Vertrokken.
Population moyenne . . . . .	926	2,713	277	173	3,812	277	4,089	Gemiddelde bevolking.
Journées de détention	338,464	989,887	102,127	63,359	1,391,710	102,127	1,493,837	Dagen hechtenis.
dont journées de travail . . . . .	268,165	802,179	—	51,213	—	—	1,121,557	Waarvan dagen arbeid.
dont journ. de repos . . . . .	46,592	255,080	—	9,045	—	—	310,717	Waarvan dagen rust.
dont journ. de mal. autres . . . . .	22,342	18,465	—	787	—	—	41,594	Waarvan dagen ziekte.
Aliénés colloqués . . . . .	1,365	16,145	—	2,314	—	—	19,824	Andere.
Suicides accomplis . . . . .	43	206	24	—	249	24	273	Opgesloten krankzinn.
Suicides tentés . . . . .	1	5	1	—	5	1	6	Zelfmoorden.
		20	1	—	21	1	22	Pogingen tot zelfmoord.
<b>1931.</b>								
Entrées . . . . .	1,034	33,804	2,888	183	35,021	2,888	37,909	Ingekomen.
Sorties . . . . .	862	38,873	2,861	358	40,093	2,861	42,954	Vertrokken.
Population moyenne . . . . .	847	2,904	299	151	4,002	299	4,301	Gemiddelde bevolking.
Journées de détention.	339,882	1,060,318	110,034	44,824	1,445,024	110,034	1,555,058	Dagen hechtenis.
dont journ. de travail	268,772	752,878	70,648	37,313	1,058,963	70,648	1,129,611	waarvan dagen arbeid.
dont journ. de repos . . . . .	45,909	251,384	21,643	6,315	303,608	21,643	325,251	waarvan dagen rust.
dont journ. de malad. autres . . . . .	22,207	28,868	5,725	165	51,240	5,725	56,965	waarvan dagen ziekte.
Aliénés colloqués (a) . . . . .	2,994	27,188	12,018	1,031	31,213	12,018	43,231	Andere.
Suicides accomplis (a) . . . . .	2	7	—	—	9	—	9	Opgesloten krankzinn. (a)
Suicides tentés . . . . .	1	7	—	—	9	—	9	Zelfmoorden.
		20	—	—	21	—	21	Pogingen tot zelfmoord.

(a) Il y a eu en 1931, 434 internements (393 hommes, 41 femmes) par application de la loi de défense sociale du 9 avril 1930, mise en vigueur le 1<sup>er</sup> janvier 1931.

(a) Er hebben in 1931, 434 interneringen (393 mannen, 41 vrouwen) plaats gehad bij toepassing van de wet tot bescherming der maatschappij van 9 April 1930, die in voege is getreden op 1 Januari 1931.

POPULATION DES DÉPÔTS DE MENDICITÉ,  
DES ÉTABLISSEMENTS D'ÉDUCATION DE L'ÉTAT ET DES MAISONS DE REFUGE.  
BEVOLKING DER BEDELAARSGESTICHTEN,  
DER RIJSOPVOEDINGSGESTICHTEN EN DER TOEVLUCHTSHUIZEN.

II7

(Source : Minist. de la Justice.)

(Bron : Minist. van Justitie.)

ANNÉES. JAREN.	ENTRÉES — AANGEKOMEN.			SORTIES — VERTROKKEN.			Population moyenne. Gemiddelde bevolking.
	Hommes. Mannen.	Femmes. Vrouwen.	TOT.	Hommes Mannen	Femmes. Vrouwen.	TOT.	
<b>Dépôts de mendicité — Bedelaarsgestichten.</b>							
1924	923	87	1,010	966	81	1,047	1,377
1925	939	71	1,010	858	69	927	1,385
1926	1,062	80	1,142	992	89	1,081	1,480
1927	1,253	68	1,321	1,297	65	1,362	1,484
1928	944	71	1,015	1,243	97	1,340	.....
1929	866	65	931	1,087	67	1,154	.....
1930	1,267	68	1,335	1,042	78	1,120	.....
1931	1,278	57	1,335	1,263	54	1,317	.....
<b>Etablissements d'éducation de l'État — Rijksopvoedingsgestichten.</b>							
1924	465	127	592	487	118	605	1,049
1925	334	142	476	325	133	458	1,042
1926	345	163	508	342	193	535	1,072
1927	308	135	443	384	166	550	947
1928	308	124	432	290	109	399	882
1929	241	93	334	277	105	382	894
1930	419	106	525	376	91	467	926
1931	424	131	555	395	143	538	984
<b>Maisons de refuge — Toevluchtshuizen.</b>							
1924	765	67	832	673	71	744	600
1925	891	91	982	806	65	871	732
1926	1,029	89	1,118	877	92	969	753
1927	1,812	75	1,887	1,719	97	1,816	938
1928	1,207	81	1,288	1,472	80	1,552	.....
1929	1,206	72	1,278	1,228	80	1,308	.....
1930	1,651	69	1,720	1,516	77	1,593	.....
1931	2,060	75	2,135	1,806	61	1,867	.....

JUGES DES ENFANTS. — KINDERRECHTERS.

(Source : Id.)

(Bron : Id.)

ANNÉES. JAREN.	MINEURS JUGÉS POUR — MINDERJARIGEN GEVONNIST VOOR					TOTAL. TOTAAL.
	Vagabondage ou mendicité. Landlooperij of bedelarij.	Inconduite. Wangedrag.	Prostitution, débauche, jeux etc. Prostitutie, ontucht, spel, enz.	Faits qualifiés infraction. Strafbaar gequalificeerde feiten.	Infraction à la loi scolaire. Overtreding van de schoolwet.	
1923	248	406	64	1,709	820	3,247
1924	198	348	44	1,499	540	2,629
1925	231	451	37	1,469	428	2,616
1926	239	430	56	1,501	399	2,625
1927	241	377	52	1,679	177	2,526
1928	155	351	78	1,392	144	2,120
1929	174	362	74	1,309	111	2,030
1930	186	424	50	1,317	105	2,082
1931	198	442	66	1,142	100	1,948

ALIÉNÉS PLACÉS DANS DES ÉTABLISSEMENTS.  
KRANKZINNIGEN OPGENOMEN IN GESTICHTEN.  
SITUATION AU 31 DÉCEMBRE — TOESTAND OP 31 DECEMBER.

(Source : Id.)

(Bron : Id.)

SEXE.	1925	1926	1927	1928	1929	1930	1931	GESLACHT.
Hommes	8,634	8,921	9,210	9,339	9,776	10,606	10,460	Mannen.
Femmes	9,389	9,702	9,946	10,244	10,338	10,606	10,913	Vrouwen.
TOTAL.	18,023	18,633	19,156	19,583	20,114	21,212	21,373	TOTAAL.

QUI POUR CAUSES PHYSIQUES, ONT ÉTÉ EXEMPTÉS  
DU SERVICE OU AJOURNÉS

DIE WEGENS LICHAAMSGEBREKEN VRIJGESTELD  
OF VERDAAGD WERDEN

(Source : Ministère de la Défense Nationale.)

(Bron : Min. van Landsverdediging.)

Maladies ou infirmités. — Ziekten of gebrekkigheden.	Antwerpen. Anvers.	Brabant.	West-Vlaanderen. Fl. occidentale.	Oost-Vlaanderen. Fl. orientale.	Hainaut. Henegouwen.	Liège. Lutik.	Limburg. Limbourg.	Luxembourg. Luxemburg.	Namur. Namen.	Le Royaume. Het Rijk.	
Inscrits ayant subi l'examen physique . Ingeschrevenen die gekeurd werden . . .	9,999	14,066	8,310	11,394	10,162	6,929	3,565	1,888	2,867	69,180	
<b>A. Exemptés définitivement. — Definitief vrijgesteld.</b>											
du crâne et de la face . . . . . van den schedel en het aangezicht . . .	12	13	4	9	9	2	4	—	1	54	
du corps thyroïde . . . . . van de schildklier . . . . .	—	8	2	6	11	3	5	4	—	39	
du système nerveux . . . . . van het zenuwstelsel . . . . .	110	103	74	110	114	87	60	16	41	715	
Affections — Aandoeningen des organes — der organen	de la vision — van 't gezicht . . . . .	146	179	246	262	168	161	59	33	39	1,293
	de l'audition — van 't gehoor . . . . .	132	149	130	167	115	68	32	5	49	848
	de la parole et de la voix van de spraak en de stem . . . . .	4	12	11	14	10	2	4	—	2	59
	respiratoires . . . . . van de ademhaling . . . . .	66	108	95	76	82	36	56	2	14	625
	digestifs . . . . . van de spijsvertering . . . . .	37	100	22	47	32	31	26	12	16	323
	circulatoires . . . . . van den bloedsomloop . . . . .	77	263	83	122	150	69	31	18	24	837
	urinaires . . . . . van de urine . . . . .	9	15	12	11	9	2	2	1	6	67
	génitaux . . . . . van 't geslacht . . . . .	29	44	28	42	49	11	25	10	10	248
	du squelette et des organes loco- moteurs . . . . . van het geraamte en de beweging organen . . . . .	241	380	388	345	291	154	139	52	59	2,049
	de la peau et du tissu cellulaire sous- cutané . . . . . van de huid en van het onderhuidsch celweefsel . . . . .	37	56	63	41	47	23	29	6	8	310
Affections constitutionnelles. — Aandoeningen van het lichaamsgestel.	tumeurs malignes . . . . . kwaadaardige gezwellen . . . . .	1	—	—	—	1	—	—	—	2	
	tuberculose . . . . .	47	138	65	62	135	28	81	8	18	582
	maladies graves ayant entraîné un état cachectique ou une détérioration profonde de la constitution . . . . .	1	9	1	1	6	2	—	2	1	23
	zware ziekten die een cachectischen staat of een diep verval van de con- stitutie hebben veroorzaakt . . . . .	1	9	1	1	6	2	—	2	1	23
	affections constitutionnelles graves . zware aandoeningen van het lichaams- gestel . . . . .	2	5	1	7	12	13	1	1	1	43
	infantilisme bien caractérisé. wel gekenmerkt infantilisme . . . . .	4	2	17	5	5	1	—	1	1	36
	insuffisance de taille . . . . . onvoldoende gestalte . . . . .	8	25	5	17	9	5	8	—	4	81
	obésité excessive . . . . . overdreven zwaarlijvigheid . . . . .	4	5	1	5	4	1	2	—	—	22
	faiblesse de complexion . . . . . zwakheid van gestel . . . . .	239	635	294	575	201	142	71	18	55	2,230
	Scrofuleuse . . . . .	1	—	—	1	3	3	—	—	—	8
<b>Total. — Totaal . . . . .</b>	<b>1,207</b>	<b>2,339</b>	<b>1,542</b>	<b>1,925</b>	<b>1,463</b>	<b>844</b>	<b>635</b>	<b>190</b>	<b>349</b>	<b>10,494</b>	

N. B. — Les différences qui existent entre les chiffres du présent tableau et ceux du tableau concernant la remise du contingent (page 120) s'expliquent par le fait qu'il n'existe pas de concordance entre les limites des provinces et le ressort territorial des bureaux provinciaux de recrutement.

QUI, POUR CAUSES PHYSIQUES, ONT ÉTÉ EXEMPTÉS

DIE WEGENS LICHAAMSGBREKEN VRIJGESTELD

DU SERVICE OU AJOURNÉS.

OF VERDAAGD WERDEN.

(Source : Ministère de la Défense Nationale.)

(Bron : Min. van Landsverdediging.)

Maladies ou infirmités. — Ziekten of gebrekkigheden.	Antwerpen. Anvers.	Brabant.	West-Vlaanderen. Fl. occidentale.	Oost-Vlaanderen. Fl. orientale.	Hainaut. Henegouwen.	Liège. Luik.	Limburg. Limbourg.	Luxembourg. Luxemburg.	Namur. Namen.	Le Royaume. Het Rijk.
<b>B. — Ajournés. — Verdaagd.</b>										
du système nerveux . . . . . van het zenuwstelsel . . . . .	6	22	6	7	7	4	1	1	1	55
Affections — Aandoeningen des organes — der organen	de la vision . . . . .	19	44	38	41	18	8	7	4	183
	van het gezicht . . . . .	70	64	29	63	37	41	11	11	334
	de l'audition . . . . .	1	—	1	2	4	—	2	—	10
	van het gehoor . . . . .	120	304	183	233	176	66	77	16	1,212
	de la parole ou de la voix van de spraak en de stem . . . . .	82	240	96	140	139	87	10	28	78
	respiratoires . . . . . van de ademhaling . . . . .	55	338	62	206	103	71	46	14	44
	digestifs . . . . . van de spijsvertering . . . . .	10	32	18	40	20	3	5	2	6
	circulatoires . . . . . van den bloedsomloop . . . . .	43	47	42	47	16	6	2	5	4
	urinaires — van de urine . . . . .	43	47	42	47	16	6	2	5	4
	génétaux — van 't geslacht . . . . .	29	131	45	67	49	41	16	8	21
du squelette et des organes locomoteurs van het geraamte en de bewegings- organen . . . . .	22	61	18	22	28	17	2	5	2	
de la peau et du tissu cellulaire sous- cutané . . . . . van de huid en van het onderhuidsch celweefsel . . . . .	—	—	—	—	—	—	—	—	—	—
Affect. constitutionnelles. Aandoeningen van het lichaamsgestel.	Tuberculose . . . . .	2	6	—	—	5	9	1	—	1
	Scrofulose . . . . .	7	24	14	6	11	1	2	1	1
	Obésité excessive . . . . .	51	118	38	44	65	39	5	4	8
	Overdreven zwaarlijvigheid . . . . .	643	1,294	413	977	797	578	301	101	269
	Insuffisance de taille. Onvoldoende gestalte . . . . .	—	—	—	—	—	—	—	—	—
Faiblesse de complexion . . . . .	—	—	—	—	—	—	—	—	—	
Zwakheid van gestel . . . . .	—	—	—	—	—	—	—	—	—	
<b>Total. — Totaal . . . . .</b>	<b>1,160</b>	<b>2,725</b>	<b>1,003</b>	<b>1,895</b>	<b>1,475</b>	<b>971</b>	<b>488</b>	<b>200</b>	<b>484</b>	<b>10,401</b>
<b>C. — Libérés du service (art. 57). — Van den dienst ontheven (art. 57).</b>										
<b>Total. — Totaal . . . . .</b>	<b>828</b>	<b>664</b>	<b>724</b>	<b>700</b>	<b>372</b>	<b>341</b>	<b>358</b>	<b>160</b>	<b>138</b>	<b>4,285</b>
Total des exemptés définitivement, ajournés et libérés . . . . .	3,195	5,728	3,269	4,520	3,310	2,156	1,481	550	971	25,180
Totaal definitief vrijgestelden, verdaagden en onthevenen . . . . .										
<b>Proportion % — Verhouding %</b>										
des exemptés définitivement der definitief vrijgestelden . . . . .	12.07	16.63	18.56	16.89	14.39	12.18	17.81	10.06	12.17	15.17
des ajournés — der verdaagden . . . . .	11.60	19.37	12.07	16.63	14.51	14.01	13.69	10.59	16.88	15.04
des libérés — der onthevenen . . . . .	8.28	4.72	8.71	6.14	3.66	4.92	10.04	8.47	4.81	6.19
<b>Total. — Totaal . . . . .</b>	<b>31.95</b>	<b>40.72</b>	<b>39.34</b>	<b>39.66</b>	<b>32.56</b>	<b>31.11</b>	<b>41.54</b>	<b>29.12</b>	<b>33.86</b>	<b>36.40</b>
Miliciens désignés pour le service : Miliciens aangewezen voor den dienst :										
Chiffres absolus — Absolute cijfers . . . . .	6,804	8,338	5,041	6,874	6,852	4,773	2,084	1,338	1,896	44,000
Proportion % — Verhouding % . . . . .	68.04	59.28	60.66	60.33	67.42	68.88	58.45	70.86	66.13	63.60

N. B. — De verschillen tusschen de cijfers dezer tabel en die der tabel betreffende de afgifte van het contingent (blz. 120) zijn te verklaren door het feit dat er geen overeenkomst bestaat tusschen de grenzen der provincies en het territoriaal gebied der provinciale wervingsbureelen.

(Source : Min. de la Défense Nationale.)

(Bron : Min. v. Landsverdediging.)

PROVINCES. PROVINCIES.	Nombre d'appelés à l'examen physique. — Aantal tot de keuring opgeroepen.			Résultats de l'examen physique. Uitkomsten der keuring.				Inscrits n'ayant pas subi l'examen physique. Ingeschrevenen die niet gekeurd werden.	Libérations du service. Onthefingen van den dienst.	Contingent.	
	Inscrits de la levée. Ingeschrevenen der lichteing	Ajournés et sursitaires des levées antérieures. Verdaagden en uitgestelden der vorige lichteingen.	Devancement d'appel. TOTAAL. Vervroegde indiensttreding. TOTAAL.	Exemptés. Vrijgesteld.	Ajournés. Verdaagd.	Désignés pour le service. (a) Voor den dienst aangewezen. (a)	TOTAL des examinés. TOTAAL der gekeurden.				
<b>1932</b>											
Antwerpen — Anvers . . . . .	10,446	3,226	202	13,874	1,672	1,375	7,644	10,691	3,183	946	6,698
Brabant . . . . .	12,247	5,395	357	17,999	2,760	2,399	8,735	13,894	4,105	705	8,030
West-Vlaanderen — Flandre occidentale . . . . .	8,812	3,074	130	12,016	1,686	1,157	6,149	8,992	3,024	849	5,300
Oost-Vlaanderen — Flandre orientale . . . . .	10,831	4,030	108	14,969	2,336	2,062	7,336	11,734	3,235	895	6,441
Hainaut — Henegouwen . . . . .	9,389	3,402	386	13,177	2,186	1,236	7,102	10,524	2,653	486	6,616
Liège — Luik . . . . .	6,689	3,344	429	10,462	1,091	837	5,725	7,653	2,809	425	5,300
Limburg — Limbourg . . . . .	3,673	1,108	34	4,815	618	411	2,442	3,471	1,344	389	2,053
Luxembourg — Luxemburg . . . . .	2,055	816	143	3,014	307	206	1,817	2,330	684	171	1,646
Namur — Namen . . . . .	2,698	1,397	162	4,257	549	501	2,098	3,148	1,109	182	1,916
<b>Le Royaume Het Rijk.</b>	<b>66,840</b>	<b>25,792</b>	<b>1,951</b>	<b>94,583</b>	<b>13,205</b>	<b>10,184</b>	<b>49,048</b>	<b>72,437</b>	<b>22,146</b>	<b>5,048</b>	<b>44,000</b>
<b>1933</b>											
Antwerpen — Anvers . . . . .	9,936	3,668	160	13,764	1,821	1,162	7,532	10,515	3,249	879	6,653
Brabant . . . . .	11,858	5,912	324	18,094	2,961	2,488	8,530	13,979	4,115	638	7,892
West-Vlaanderen — Flandre occidentale . . . . .	8,642	3,144	124	11,910	1,740	1,128	6,119	8,987	2,923	709	5,410
Oost-Vlaanderen — Flandre orientale . . . . .	10,401	4,337	91	14,829	2,442	1,921	7,352	11,715	3,114	820	6,532
Hainaut — Henegouwen . . . . .	9,398	3,458	478	13,334	1,771	1,500	7,370	10,641	2,693	390	6,980
Liège — Luik . . . . .	6,803	3,249	452	10,504	1,176	973	5,463	7,612	2,892	369	5,094
Limburg — Limbourg . . . . .	3,699	1,238	45	4,982	757	495	2,335	3,587	1,395	358	1,977
Luxembourg — Luxemburg . . . . .	2,056	739	159	2,954	369	188	1,724	2,281	673	165	1,559
Namur — Namen . . . . .	2,630	1,395	151	4,176	598	415	2,054	3,067	1,109	151	1,903
<b>Le Royaume Het Rijk.</b>	<b>65,423</b>	<b>27,140</b>	<b>1,984</b>	<b>94,547</b>	<b>13,635</b>	<b>10,270</b>	<b>48,479</b>	<b>72,384</b>	<b>22,163</b>	<b>4,479</b>	<b>44,000</b>
<b>1934</b>											
Antwerpen — Anvers . . . . .	9,939	3,496	—	13,435	1,214	1,177	7,682	10,073	3,362	831	6,851
Brabant . . . . .	11,699	6,557	—	18,256	2,311	2,663	8,870	13,844	4,412	662	8,208
West-Vlaanderen — Flandre occidentale . . . . .	8,078	3,212	—	11,290	1,542	1,003	5,765	8,310	2,980	635	5,130
Oost-Vlaanderen — Flandre orientale . . . . .	10,547	4,231	—	14,778	1,951	1,942	7,679	11,572	3,206	785	6,894
Hainaut — Henegouwen . . . . .	9,041	3,848	—	12,889	1,461	1,473	7,219	10,153	2,736	375	6,844
Liège — Luik . . . . .	6,259	3,487	—	9,746	843	968	5,085	6,896	2,850	341	4,744
Limburg — Limbourg . . . . .	3,620	1,402	—	5,022	632	486	2,455	3,573	1,449	358	2,097
Luxembourg — Luxemburg . . . . .	1,944	720	—	2,664	207	204	1,582	1,993	671	160	1,422
Namur — Namen . . . . .	2,502	1,343	—	3,845	333	485	1,948	2,766	1,079	138	1,810
<b>Le Royaume Het Rijk.</b>	<b>63,629</b>	<b>28,296</b>	<b>—</b>	<b>91,925</b>	<b>10,494</b>	<b>10,401</b>	<b>48,285</b>	<b>69,180</b>	<b>22,745</b>	<b>4,285</b>	<b>44,000</b>

(a) Y compris les libérés.

(a) Met inbegrip van de onthevenen.

ARMES	Officiers Officieren	Troupes — Manschappen				Engagements volontaires Vrijwillige dienst- nemingen	WAPENS
		Rengagés Weder- dienstne- menden	Volon- taires Vrijwilli- gers	Miliciens	Tot.		
<b>1932</b>							
Infanterie . . . . .	1,710	6,542	2,018	21,298	29,858	168	Infanterie.
Cavalerie . . . . .	255	1,411	347	3,600	5,358	24	Cavalerie.
Artillerie . . . . .	653	3,550	664	7,933	12,147	32	Artillerie.
Génie . . . . .	266	1,284	239	3,340	4,863	7	Génie.
Aéronautique . . . .	96	1,465	181	736	2,382	4	Luchtvaart.
Corps des transports	96	1,620	94	736	2,450	—	Vervoerkorps.
Troupes du service de santé . . . . .	348	663	72	734	1,469	6	Geneeskundige dienst.
Troup. de l'intendance	22	906	12	142	1,060	2	Intendance.
Divers . . . . .	(b) 571	2,384	193	982	3,559	1	Diversen.
<b>Totaux . . . . .</b>	<b>(a) 4,017</b>	<b>19,825</b>	<b>3,820</b>	<b>39,501</b>	<b>63,146</b>	<b>244</b>	<b>Totalen..</b>
<b>1933</b>							
Infanterie . . . . .	1,743	6,320	1,433	20,999	28,752	188	Infanterie.
Cavalerie . . . . .	274	1,448	226	3,418	5,092	28	Cavalerie.
Artillerie . . . . .	671	3,438	559	7,661	11,658	98	Artillerie.
Génie . . . . .	274	1,212	156	3,271	4,639	3	Génie.
Aéronautique . . . .	103	1,485	112	670	2,267	1	Luchtvaart.
Corps des transports	97	1,348	72	860	2,280	10	Vervoerkorps.
Troupes du service de santé . . . . .	(c) 421	665	46	760	1,471	7	Geneeskundige dienst.
Troup. de l'intendance	22	1,051	21	139	1,211	—	Intendance.
Divers . . . . .	(b) 518	2,562	125	1,086	3,773	1	Diversen.
<b>Totaux . . . . .</b>	<b>(a) 4,123</b>	<b>19,529</b>	<b>2,750</b>	<b>38,864</b>	<b>61,143</b>	<b>336</b>	<b>Totalen.</b>

COURS SUIVIS DANS LES UNITÉS-ÉCOLES.

A. — Cours suivis par les candidats gradés de complément envoyés en congé illimité en 1933.

CURSUSSEN GEVOLGD IN DE SCHOOLENHEDEN.

A. — Cursussen gevolgd door de candidaat-aanvullingsgegradueerden, die in 1933 met onbepaald verlof zijn gegaan. (Bron : Id.)

ARMES	Miliciens admis à l'unité-école  Miliciens toegelaten tot de school- eenheid.	Élèves partis pen- dant l'année.  Leerlingen vertrokken tijdens het jaar.	Examen de sous-officiers de complément  Examen van aanvullings- onderofficier.		Délivrance du certificat d'aptitude d'officier de réserve.  Verleening van het getuigschrift v. geschiktheid tot reserve-officier.		WAPENS
			Examinés.  Geëxa- mineerd.	Ayant satisfait.  Geslaagd.	Examinés.  Geëxa- mineerd.	Ont obtenu le certificat.  Bekwamen h. getuigschrift.	
Cavalerie . . . . .	240	24	216	209	78	78	Cavalerie.
Artillerie . . . . .	857	103	754	718	229	206	Artillerie.
Génie . . . . .	51	3	48	48	48	47	Génie.
Aéronautique . . . .	19	8	11	11	11	11	Luchtvaart.
Corps des transports	—	—	—	—	—	—	Vervoerkorps.
Service de santé . . .	118	21	97	97	94	88	Geneeskundige dienst.
Service d'intendance	—	—	—	—	—	—	Intendance.
Divers . . . . .	7	1	6	6	5	5	Diversen.
<b>Totaux . . . . .</b>	<b>2,749</b>	<b>300</b>	<b>2,449</b>	<b>2,369</b>	<b>906</b>	<b>858</b>	<b>Totalen.</b>

B. — Cours suivis en 1932-33 par les volontaires se destinant au cadre subalterne.

Cursussen gevolgd in 1932-33 door de voor het subalterne kader bestemde vrijwilligers.

ARMES	Situation à la reprise des cours  Toestand bij de heropening v.d. cursussen	Entrés pendant l'année.  Tijdens het jaar bijgetreden.	Partis pendant l'année.  Tijdens het jaar vertrokken.	Non examinés.  Niet geëxa- mineerd.	Résultats des examens. Uitkomsten der examens.		WAPENS
					Ont été examinés. Geëxamineerd	Ont satisfait. Geslaagd.	
Infanterie . . . . .	116	19	16	7	112	81	Infanterie.
Cavalerie . . . . .	7	39	5	13	28	25	Cavalerie.
Artillerie . . . . .	121	66	29	35	123	102	Artillerie.
Génie . . . . .	30	6	13	—	23	15	Génie.
Aéronautique . . . .	—	4	—	—	4	4	Luchtvaart.
Corps des transports	9	—	—	—	9	9	Vervoerkorps.
Service de santé . . .	25	6	1	—	30	28	Geneeskundige dienst.
Service d'intendance	—	—	—	—	—	—	Intendance.
Divers . . . . .	40	2	14	2	26	22	Diversen.
<b>Totaux . . . . .</b>	<b>384</b>	<b>142</b>	<b>78</b>	<b>57</b>	<b>355</b>	<b>286</b>	<b>Totalen.</b>

(a) Non compris les officiers généraux, les officiers en service à la colonne et la gendarmerie. — (b) Sous-lieutenants élèves à l'école d'application compris. — (c) Y compris 54 officiers-vétérinaires.

(a) De opperofficieren, de ter kolonie in dienst zijnde officieren en de rijkswaacht niet meegeteld. — (b) Met inbegrip van de onderluitenaants

(Source : Minist. de la Défense Nationale.)

(Bron : Min. v. Landsverdediging.)

Spécifications	Ecoles de langue française Fransche scholen				Ecoles de langue flamande Vlaamsche scholen				Opsomming							
	1929-1930	1930-1931	1931-1932	1932-1933	1929-1930	1930-1931	1931-1932	1932-1933								
	<b>A. — Ecoles des Pupilles — Pupillenscholen.</b>															
Situation à la reprise des cours	Anciens élèves . . .	258	254	262	287	256	242	257	268	Toestand bij de heropen. v.d.cursuss.	Oude leerlingen. nieuwe leerlingen Totaal.					
	Nouveaux élèves Total . . .	134	151	145	144	87	117	97	109			392	405	407	431	343
Elèves partis pendant l'année		44	49	34	21	29	19	12	14	Leerlingen vertrokken in 'tjaar						
Restent pour les examens de fin d'année . . . . .		348	356	373	410	314	340	342	363	Blijven over voor de overgangsexamens.						
N'ont pu participer aux examens . . . . .		29	18	10	3	3	2	2	7	Hebben niet kunnen deelnemen aan de examens.						
Examens de fin d'année	Degré primaire. Ont satisfait . . .	85	108	105	121	102	129	143	142	Overgangs-examens	Lagere graad geslaagd. niet geslaagd.					
	N'ont pas satisf. . . . .	23	21	33	19	14	6	5	1							
Examens de fin d'étude (classe de 4 <sup>e</sup> )	Degré moyen. Ont satisfait . . .	114	134	196	220	129	104	135	171	Middelb. graad geslaagd. niet geslaagd.	Eindexam. (4 <sup>e</sup> klasse) Geslaagd.					
	N'ont pas satisf. . . . .	97	75	29	47	66	99	57	42							
Admission à l'Ecole des cadets	Inscrits . . . . .	71	64	59	74	45	47	31	42	Toelating tot de Cadettenschool						
	Admis . . . . .	46	32	49	49	19	20	21	33	Ingeschrev. Toegelaten.						
<b>B. — Ecoles des cadets — Cadettenscholen.</b>																
Situation à la reprise des cours	Anciens élèves . . .	79	78	80	73	42	44	46	53	Toestand bij de heropen. v.d.cursuss.	Oude leerlingen. Nieuwe leerling. Totaal.					
	Nouveaux élèves Total . . .	43	42	35	44	20	27	32	35			122	120	115	117	62
Elèves partis pendant l'année		1	2	4	3	3	5	4	17	Leerlingen vertrokken in 'tjaar.						
Restent pour les examens de fin d'année . . . . .		121	118	111	114	59	66	74	71	Blijven over voor de overgangsexamens.						
N'ont pu participer aux examens . . . . .		2	1	3	5	—	—	—	1	Hebben aan de examens niet kunnen deelnemen.						
Examens de fin d'année	Ont satisfait . . . . .	97	104	97	94	39	50	60	64	Overgangs-examens	Geslaagd. Niet geslaagd.					
	N'ont pas satisf. . . . .	22	13	11	15	20	16	14	6							
Examens de fin d'étude (classe de 1 <sup>e</sup> )	Ont satisfait . . . . .	33	34	32	37	10	15	18	19	Eindexamens (1 <sup>e</sup> classe)	Geslaagd. Niet geslaagd.					
	N'ont pas satisf. . . . .	—	—	—	—	—	—	—	—							
Elèves admis	à l'Ecole militaire. Inscrits . . .	33	34	33	39	10	15	18	19	Leerlingen toegelaten tot	de Militaire school	Ingeschrev. Toegelaten				
	Admis . . . . .	24	25	27	22	8	8	6	6							
à l'Ecole coloniale.	Inscrits . . . . .	1	—	—	—	—	—	—	—	de Koloniale school	Ingeschrev. Toegelaten.					
	Admis . . . . .	1	—	—	—	—	—	—	—							

(Source : Id.)

## COURS DU SOIR — AVONDCURSUSSEN.

(Bron : Id.)

Spécifications	1931-1932				1932-1933				Opsomming	
	Situation à la reprise des cours Toestand bij de heropen. v.d.cursuss.	Entrés pendant l'année Tijdens het jaar toegetreden	Elèves examinés Geëxamineerde leerlingen	Elèves ayant satisfait Geslaagd	Situation à la reprise des cours Toestand bij de heropen. v.d.cursuss.	Entrés pendant l'année Tijdens het jaar toegetreden	Elèves examinés Geëxamineerde leerlingen	Elèves ayant satisfait Geslaagd		
Cours d'administration . . .	575	55	499	356	657	39	527	370	Administratie-cursussen. Fransche Vlaamsche Duitsche Wetenschappelijke cursus.	
Cours pour illetrés	Cours franç. . . . .	173	15	157	133	183	7	159		Cursussen voor analphabeten.
	Cours flam. . . . .	627	64	632	572	566	44	526		
Cours scientifique . . . . .	—	—	—	—	3	—	3	3		
	2,529	417	2,384	1,675	2,323	275	2,089	1,614		

(a) Ces écoles, réorganisées par l'arrêté royal du 5 octobre 1923, comprennent des écoles : a) du degré primaire (dont l'enseignement scientifique correspond à celui des trois dernières années d'études primaires (4<sup>e</sup>, 5<sup>e</sup> et 6<sup>e</sup> primaires) de l'Etat et de la 7<sup>e</sup> des athénées royaux); b) du degré moyen (enseignement des 6<sup>e</sup>, 5<sup>e</sup> et 4<sup>e</sup> des athénées royaux); c) du degré supérieur, portant le titre d'École des cadets (enseignement des 3<sup>e</sup>, 2<sup>e</sup> et 1<sup>re</sup> des athénées royaux).

(a) Deze scholen gereorganiseerd bij koninklijk besluit van 5 October 1923, omvatten scholen : a) van den lageren graad (waarin het wetenschappelijk onderwijs overeenkomt met dat der drie laatste studiejaren (4<sup>e</sup>, 5<sup>e</sup> en 6<sup>e</sup> van het Rijks lager onderwijs en van de 7<sup>e</sup> klasse der koninklijke athenaeums); b) Van den middelbaren graad (onderwijs der 6<sup>e</sup>, 5<sup>e</sup> en 4<sup>e</sup> kl. der koninklijke athenaeums); c) van den hooger graad onder de benaming van Cadettenschool (onderwijs van de 3<sup>e</sup>, 2<sup>e</sup> en 1<sup>e</sup> kl. der koninklijke athenaeums).



(Source : Minist. de la Défense Nationale.)

(Bron : Min. v. Landsverdediging.)

Spécifications	SECTION NORMALE NORMAAL-AFDEELING				SECTION SPECIALE SPECIALE AFDEELING				Opsomming
	Régime français Fransche cursus		Régime flamand Vlaamsche cursus		Régime français Fransche cursus		Régime flamand Vlaamsche cursus		
	1931- 1932-	1932- 1933-	1931- 1932-	1932- 1933-	1931- 1932-	1932- 1933-	1931- 1932-	1932- 1933-	
Situation à la reprise des cours	Anciens élèves. 33 31		Nouveaux élèves 9 11		Total . . . . . 39 48		Total . . . . . 12 18		Toestand bij de heropening v. d. cursuss. { oude leerlingen. nieuwe leerlingen. Totaal.
Elèves partis pendant l'année. Restent pour les examens de fin d'année . . . . .	2 6		— 1		37 42		— —		
N'ont pu participer aux exam. Examens de fin d'année { ont satisfait . . . . . 35 42	— —		— —		— —		— —		Konden a. d. exam. niet deeln. Overgangs-examens { geslaagd. niet geslaagd.
Elèves admis { à l'École militaire adm. 4 18	3 10		1 1		— —		11 14		
à l'École coloniale adm. — —	— —		— —		— —		7 8		de Militaire school (ingeschr. toegelaten) de Koloniale school (ingeschr. toegelaten)

ÉCOLE MILITAIRE. — MILITAIRE SCHOOL.

(Source : Id.)

(Bron : Id.)

Spécifications	1927-	1928-	1929-	1930-	1931-	1932-33			Opsomming
	1928	1929	1930	1931	1932	Artillerie et génie	Artillerie en génie	TOT.	
Situation à la reprise des cours	anciens élèves . 191 205		nouveaux élèves 75 70		Total . . . 266 275		Total . . . 175 91		Toestand bij de heropening v. d. cursuss. { oude leerlingen. nieuwe leerlingen. Totaal.
Partis pendant l'année . . . Restent pour les examens de fin d'année . . . . .	2 4		4 5		4 3		2 5		
N'ont pu participer aux exam. Examens de fin d'année { ont satisfait . . . . . 260 263	— —		1 3		— —		171 89		Konden a. d. exam. niet deeln. Overgangs-examens { geslaagd. niet geslaagd.
Résultats des examens de fin d'étude: élèves ayant satisfait, passés à l'armée comme sous-lieutenants . . . . .	4 8		11 3		1 1		— —		
	60 66		93 81		85 27		49 76		Uitkomsten der eindexamens : geslaagd en naar het leger overgegaan als onderluitenant.

ÉCOLE DE GUERRE. — KRIJGSSCHOOL.

(Source : Id.)

(Bron : Id.)

Spécifications	1927- 1928-	1928- 1929-	1929- 1930-	1930- 1931-	1931- 1932-	1932- 1933-	Opsomming
Population (a) { Officiers	Exam. à l'entrée . . . 46 39		Admis comme élèves en première année . . . 28 22		Elèves de 2 <sup>e</sup> et 3 <sup>e</sup> ann. (b) 23 28		Legden het ingangsex. af Toegelaten als leerlingen van het eerste jaar. Leerling. van 't 2 <sup>e</sup> en 3 <sup>e</sup> j. (b) { Officiers Bevolking (a)
	Total . . . 51 50		Total . . . 42 40		Total . . . 41 39		
Officiers rentrés au corps après l'examen de sortie { avec le brevet d'état-major . . . . . 7 14	— —		— —		— —		Officiers na het eind-exam. naar het corps weergekeerd { met het stafbrevet. Andere.
Autres . . . . .	— —		— —		1 —		

(a) Elèves étrangers non compris. — (b) La 3<sup>e</sup> a été supprimée en 1928-29.  
(a) Vreemde leerlingen niet meegeteld. — (b) Het 3<sup>e</sup> jaar werd afgeschaft in 1928-29.

INSTRUCTION DES HOMMES INCORPORÉS DANS L'ARMÉE.  
KENNIS VAN LEZEN EN SCHRIJVEN DER BIJ HET LEGER INGELIJFDEN.

(Source : Minist. de la Déf. Nationale.)

(Bron : Minist. van Landsverdediging.)

Catégories.	Nombre des examinés.  Aantal geëxamineerden.	N'ayant aucune instruction.  Ongeloerd.	SACHANT SEULEMENT			Ayant une instruction supérieure aux précédentes.  Beter geleerd dan hierneven vermeld.	Categorieën.
			lire.	lire et écrire.	lire, écrire et calculer.		
			KUNNENDE ENKEL				
			lezen.	lezen en schrijven.	lezen, schrijven en rekenen.		
<b>Entrés au service actif en 1933 — In werkelijk dienst getreden in 1933.</b>							
<i>Langue flamande :</i>							<i>Vlaamsche taal :</i>
Miliciens . . . . .	22,334	444	97	1,196	17,322	3,275	Miliciens.
Volontaires . . . . .	54	—	—	—	2	52	Vrijwilligers.
<i>Langue française :</i>							<i>Fransche taal :</i>
Miliciens . . . . .	19,596	145	88	423	13,238	5,702	Miliciens.
Volontaires . . . . .	149	—	—	—	4	145	Vrijwilligers.
<i>Langue allemande :</i>							<i>Duitsche taal :</i>
Miliciens . . . . .	299	1	—	4	283	11	Miliciens.
Volontaires . . . . .	—	—	—	—	—	—	Vrijwilligers.
<b>Ensemble :</b>							<b>Te zamen :</b>
Miliciens . . . . .	42,229	590	185	1,623	30,843	8,988	Miliciens.
Volontaires . . . . .	203	—	—	—	6	197	Vrijwilligers.
<b>Total . . . . .</b>	<b>42,432</b>	<b>590</b>	<b>185</b>	<b>1,623</b>	<b>30,849</b>	<b>9,185</b>	<b>Totaal.</b>
Proportions % . . . . .	100.00	1.39	0.44	3.82	72.70	21.65	Verhoudingen %.
<b>Envoyés en congé illimité en 1933 — Met onbepaald verlof gegaan in 1933.</b>							
<i>Langue flamande :</i>							<i>Vlaamsche taal :</i>
Miliciens . . . . .	21,373	69	137	1,407	17,053	2,707	Miliciens.
Volontaires . . . . .	83	—	—	1	39	43	Vrijwilligers.
<i>Langue française :</i>							<i>Fransche taal :</i>
Miliciens . . . . .	18,446	11	16	527	12,781	5,111	Miliciens.
Volontaires . . . . .	136	—	—	2	44	90	Vrijwilligers.
<i>Langue allemande :</i>							<i>Duitsche taal :</i>
Miliciens . . . . .	283	1	1	3	274	4	Miliciens.
Volontaires . . . . .	3	—	—	—	3	—	Vrijwilligers.
<b>Ensemble :</b>							<b>Te zamen :</b>
Miliciens . . . . .	40,102	81	154	1,937	30,108	7,822	Miliciens.
Volontaires . . . . .	222	—	—	3	86	133	Vrijwilligers.
<b>Total . . . . .</b>	<b>40,324</b>	<b>81</b>	<b>154</b>	<b>1,940</b>	<b>30,194</b>	<b>7,955</b>	<b>Totaal.</b>
Proportions % . . . . .	100.00	0.21	0.38	4.81	74.88	19.72	Verhoudingen %.
<b>ANNÉES ANTÉRIEURES. — VORIGE JAREN</b>							
<b>Entrés au service actif. — In werkelijk dienst getreden.</b>							
<b>1932</b>	44,988	751	185	2,199	32,683	9,170	<b>1932</b>
<b>1931</b>	45,142	891	309	2,253	32,381	9,308	<b>1931</b>
<b>1930</b>	39,772	803	238	2,227	27,741	8,763	<b>1930</b>
<b>1929</b>	46,133	1,474	476	3,199	32,075	8,909	<b>1929</b>
<b>1928</b>	43,232	1,658	602	3,703	29,365	7,904	<b>1928</b>
Proportions %							Verhoudingen %.
<b>1932</b>	—	1.67	0.41	4.89	72.65	20.38	<b>1932</b>
<b>1931</b>	—	1.97	0.69	4.99	71.73	20.62	<b>1931</b>
<b>1930</b>	—	2.02	0.60	5.60	69.75	22.03	<b>1930</b>
<b>1929</b>	—	3.20	1.03	6.93	69.53	19.31	<b>1929</b>
<b>1928</b>	—	3.84	1.39	8.57	67.92	18.28	<b>1928</b>
<b>Envoyés en congé illimité. — Met onbepaald verlof gegaan.</b>							
<b>1932</b>	40,795	111	245	2,135	30,584	7,720	<b>1932</b>
<b>1931</b>	40,557	168	269	2,555	30,521	7,044	<b>1931</b>
<b>1930</b>	39,237	269	280	2,892	29,266	6,530	<b>1930</b>
<b>1929</b>	38,326	399	445	3,313	27,833	6,336	<b>1929</b>
<b>1928</b>	39,092	553	694	3,794	27,245	6,806	<b>1928</b>
Proportions %							Verhoudingen %.
<b>1932</b>	—	0.27	0.60	5.23	74.97	18.93	<b>1932</b>
<b>1931</b>	—	0.41	0.66	6.30	75.26	17.37	<b>1931</b>
<b>1930</b>	—	0.69	0.71	7.37	74.59	16.64	<b>1930</b>
<b>1929</b>	—	1.04	1.16	8.65	72.62	16.53	<b>1929</b>
<b>1928</b>	—	1.41	1.78	9.71	69.69	17.41	<b>1928</b>

**TAILLE DES MILITAIRES (MILICIENS ET VOLONTAIRES) SITUATION POUR 1932. 125**  
**GESTALTE DER MILITAIREN (MILICIENS EN VRIJWILLIGERS). TOESTAND OVER 1932.**

A. Hommes âgés de moins de 19 ans. — B. Hommes âgés de 19 à 20 ans. — C. Hommes âgés de plus de 20 ans.  
 A. Manschappen jonger dan 19 jaar. — B. Manschappen van 19 tot 20 jaar. — C. Manschappen ouder dan 20 jaar.  
 (Source : Min. de la Défense Nationale.) (Bron : Min. van Landsverdediging.)

Taille. Gestalte.	Catégories Categorieën	Antwerpen Anvers	Brabant	West-Vlaand. Flandre occid.	Oost-Vlaand. Flandre orient.	Hainaut Henegouwen	Liège Luik	Limbourg Limburg	Luxembourg Luxemburg	Namur Namen	Le Royaume Het Rijk
Moins de Kleiner dan 1 <sup>m</sup> 520.	A.	—	—	—	—	—	—	I	—	—	I
	B.	—	—	I	—	—	—	—	—	—	I
	C.	—	—	—	—	—	I	—	I	—	2
		—	—	1	—	—	1	1	1	—	4
1 <sup>m</sup> 520 à — tot 1 <sup>m</sup> 550.	A.	I	5	23	16	20	25	2	I	3	96
	B.	94	62	58	66	79	58	22	19	22	480
	C.	14	14	10	12	22	10	I	4	7	94
		109	81	91	94	121	93	25	24	32	670
1 <sup>m</sup> 551 à — tot 1 <sup>m</sup> 600.	A.	23	51	90	80	88	101	I	5	12	451
	B.	542	782	389	419	502	303	121	101	123	3,282
	C.	88	150	42	82	63	39	14	13	21	512
		653	983	521	581	653	443	136	119	156	4,245
1 <sup>m</sup> 601 à — tot 1 <sup>m</sup> 650.	A.	31	185	244	198	234	247	2	29	32	1,202
	B.	1,476	1,641	1,055	1,314	1,235	894	433	284	378	8,710
	C.	184	295	135	231	175	123	58	44	84	1,329
		1,691	2,121	1,434	1,743	1,644	1,264	493	357	494	11,241
1 <sup>m</sup> 651 à — tot 1 <sup>m</sup> 700.	A.	72	233	361	255	332	326	5	60	70	1,714
	B.	2,133	2,089	1,396	1,874	1,816	1,252	732	455	525	12,272
	C.	269	423	174	306	314	162	64	70	109	1,891
		2,474	2,745	1,931	2,435	2,462	1,740	801	585	704	15,877
1 <sup>m</sup> 701 à — tot 1 <sup>m</sup> 750.	A.	45	183	196	189	236	225	5	46	41	1,167
	B.	1,546	1,445	1,010	1,207	1,251	880	521	310	369	8,539
	C.	185	268	121	245	226	164	70	62	92	1,433
		1,777	1,896	1,327	1,641	1,713	1,269	596	418	502	11,139
1 <sup>m</sup> 751 à — tot 1 <sup>m</sup> 800.	A.	34	70	73	66	95	87	6	11	18	460
	B.	498	520	357	462	459	375	207	102	158	3,138
	C.	99	92	51	82	104	76	22	32	39	597
		631	682	481	610	658	538	235	145	215	4,195
1 <sup>m</sup> 801 à — tot 1 <sup>m</sup> 850.	A.	7	11	9	19	35	23	—	5	2	111
	B.	97	108	83	89	97	83	43	18	30	648
	C.	30	33	16	24	30	29	6	7	15	190
		134	152	108	132	162	135	49	30	47	949
1 <sup>m</sup> 851 à — tot 1 <sup>m</sup> 900.	A.	2	9	I	—	2	2	—	—	—	16
	B.	8	6	16	12	11	9	4	I	4	71
	C.	9	9	3	6	I	5	—	2	2	37
		19	24	20	18	14	16	4	3	6	124
de plus de grooter dan 1 <sup>m</sup> 900.	A.	—	—	—	—	—	—	—	—	—	—
	B.	3	3	—	—	—	I	—	—	—	7
	C.	I	2	I	—	—	—	—	—	—	4
		4	5	1	—	—	1	—	—	—	11
Hommes examinés. Gekeurde manschappen.	A.	216	747	997	823	1,042	1,036	22	157	178	5,218
	B.	6,397	6,656	4,365	5,443	5,450	3,855	2,083	1,290	1,609	37,148
	C.	879	1,286	553	988	935	609	235	235	369	6,089
		7,492	8,689	5,915	7,254	7,427	5,500	2,340	1,682	2,156	48,455

N. B. — Cette statistique n'est établie que tous les trois ans.  
 Deze statistiek wordt slechts om de drie jaar opgemaakt.

## MOUVEMENT NOSOGRAPHIQUE DES HOPITAUX MILITAIRES.

## BEWEGING DER MILITAIRE HOSPITALEN NAAR DE ZIEKTEN.

(Source : Min. de la Défense Nationale.)

(Bron : Min. v. Landsverdediging.)

Groupes de maladies	1931		1932		1933		Groepen van ziekten
	Hospitalisés Verpleegd	Décédés Overleden	Hospitalisés Verpleegd	Décédés Overleden	Hospitalisés Verpleegd	Décédés Overleden	
Diagnostique non indiqué . .	323	—	203	—	155	—	Diagnose niet aangeduid.
Maladies générales :							Algemeene ziekten :
a. infectieuses et parasitaires . . . . .	4,992	38	4,429	31	5,070	26	a. besmettelijke en parasitaire.
b. Affections constitutionnelles et diverses . .	276	2	501	11	395	1	b. aandoeningen van het lichaamsgestel en diverse aandoeningen.
Maladies du système nerveux et des organes des sens :							Ziekten van het zenuwstelsel en de zintuigen :
a. maladies du système nerveux . . . . .	706	7	605	3	593	5	a. ziekten van het zenuwstelsel.
b. maladies des yeux . . . . .	437	—	511	—	431	—	b. ziekten der oogen.
c. maladies des oreilles . . . . .	632	—	665	—	688	1	c. ziekten der ooren.
Maladies de l'appareil circulatoire . . . . .	774	6	662	4	761	1	Ziekten van de bloedvaten.
Maladies de l'appareil respiratoire et du médiastin .	8,412	38	7,376	23	9,004	19	Ziekten van het ademhalingsstelsel en het midden-schotvlies.
Affections des voies et organes de la digestion et de l'abdomen . . . . .	2,714	12	3,136	16	3,271	18	Aandoeningen van de spijsverteringsorganen en den buik.
Maladies de l'appareil génito-urinaire . . . . .	483	—	461	4	437	2	Ziekten van de uro-genitaalorganen.
Maladies de la peau, de ses annexes, du tissu cellulaire sous-cutané et des voies lymphatiques . . . . .	3,022	1	3,122	3	2,712	2	Ziekten van de huid, van haar onderdeelen, van het onderhuidsche celweefsel en van de lymfvaten.
Affections de l'appareil locomoteur . . . . .	1,168	1	1,018	—	968	—	Aandoeningen der bewegingsorganen.
Affections produites par des causes extérieures :							Aandoeningen wegens uitwendige oorzaken :
a. accidents divers . . . . .	259	2	320	—	277	1	a. diverse ongevallen.
b. affections traumatiques :							b. traumatische aandoeningen :
1. lésions traumatiques . . . . .	3,412	4	3,571	7	3,745	8	1. traumatische beledigingen.
2. mutilation par accident . . . . .	17	—	14	—	23	—	2. verminking door ongeval.
3. corps étrangers d'origine traumatique et accidents éloignés dus à des corps étrangers . . . . .	27	—	35	—	28	—	3. vreemde lichamen van traumatischen oorsprong en oude ongevallen te wijten aan vreemde lichamen.
Affections diverses :							Diverse aandoeningen :
maladies simulées . . . . .	—	—	—	—	—	—	geveinsde ziekten.
maladies provoquées . . . . .	—	—	—	—	—	—	verwekte ziekten.
autres . . . . .	1	—	—	—	1	—	andere.
<b>Totaux . . . . .</b>	<b>27,655</b>	<b>111</b>	<b>26,629</b>	<b>102</b>	<b>28,559</b>	<b>84</b>	<b>Totalen.</b>
Militaires en observation pour critère d'aptitude .	4,085	—	3,895	—	3,975	—	Militairen onder observatie voor geschiktheidsbeoordeling.
Militaires en observation pour expertise . . . . .	721	1	634	—	413	1	Militairen onder observatie voor expertise.
<b>Totaux . . . . .</b>	<b>4,806</b>	<b>1</b>	<b>4,529</b>	<b>—</b>	<b>4,388</b>	<b>1</b>	<b>Totalen.</b>
<b>Totaux généraux . . . . .</b>	<b>32,461</b>	<b>112</b>	<b>31,158</b>	<b>102</b>	<b>32,947</b>	<b>85</b>	<b>Algemeene totalen.</b>

AANKOOPEN VOOR DE LEGERVOEDING.

(Source : Min. de la Défense Nationale.)

(Bron : Min. v. Landsverdediging.)

Denrées	1928.	1929.	1930.	1931.	1932.	1933.	Waren
<b>Pain</b>							<b>Brood</b>
<i>Froment :</i>							<i>Tarwe :</i>
Quantité . . . (Tonnes.) . . .	6,620	6,070	6,075	5,735	5,550	6,240	Hoeveelheid . . . (Tonnen).
Prix moyen (Fr.) par 100 kg.	188.50	176.38	143.77	89.00	86.45	73.95	Gemidd. prijs (Fr.) per 100 kg.
<b>Viande</b>							<b>Vleesch</b>
<i>Viande congelée :</i>							<i>Bevroren vleesch :</i>
Quantité . . . (Tonnes.) . . .	4,230	4,730	4,200	3,600	3,775	3,529	Hoeveelheid . . . (Tonnen).
Prix moyen (Fr.) par 100 kg.	609.08	706.68	665.65	460.00	390.00	284.00	Gemidd. prijs (Fr.) per 100 kg.
<b>Fourrages</b>							<b>Voeder</b>
<i>Avoine :</i>							<i>Haver :</i>
Quantité . . . (Tonnes.) . . .	23,205	23,785	23,805	23,865	23,195	24,045	Hoeveelheid . . . (Tonnen).
Prix moyen (Fr.) par 100 kg.	167.90	135.47	88.92	90.00	88.10	80.00	Gemidd. prijs (Fr.) per 100 kg.
<i>Foin :</i>							<i>Hooi :</i>
Quantité . . . (Tonnes.) . . .	11,940	11,728	10,865	13,625	13,335	13,650	Hoeveelheid . . . (Tonnen).
Prix moyen (Fr.) par 100 kg.	68.38	82.82	58.91	32.40	35.95	37.00	Gemidd. prijs (Fr.) per 100 kg.
<i>Paille :</i>							<i>Stroo :</i>
Quantité . . . (Tonnes.) . . .	14,305	17,930	17,855	18,685	19,070	18,265	Hoeveelheid . . . (Tonnen).
Prix moyen (Fr.) par 100 kg.	38.87	42.14	32.36	20.40	21.13	16.00	Gemidd. prijs (Fr.) per 100 kg.

CHEVAUX ACHETÉS POUR LE SERVICE DE L'ARMÉE.

(Source : Id.)

PAARDEN AANGEKOCHT VOOR DEN LEGERDIENST.

(Bron : Id.)

Spécifications	1928.	1929.	1930.	1931.	1932.	1933.	Opsomming
<i>Chevaux de selle :</i>							<i>Zadelpaarden :</i>
indigènes. { Nombre . . . . .	4	9	12	28	66	81	Getal . . . . . } inland-
{ Prix moyen (Fr.) . . . . .	5,650	5,800	5,900	5,800	4,738	4,484	Gemidd. prijs (Fr.) } sche.
exotiques. { Nombre . . . . .	789	1,107	1,083	664	711	711	Getal . . . . . } uitheem-
{ Prix moyen (Fr.) . . . . .	5,692	5,827	5,917	5,865	5,289	4,590	Gemidd. prijs (Fr.) } sche
<i>Chevaux de trait :</i>							<i>Trekpaarden :</i>
indigènes. { Nombre . . . . .	2	49	29	108	157	157	Getal . . . . . } inland-
{ Prix moyen (Fr.) . . . . .	5,300	5,418	5,429	5,714	4,679	4,234	Gemidd. prijs (Fr.) } sche.
exotiques. { Nombre . . . . .	518	528	411	342	342	396	Getal . . . . . } uitheem-
{ Prix moyen (Fr.) . . . . .	5,260	5,401	5,396	5,321	4,738	4,190	Gemidd. prijs (Fr.) } sche
<i>Relevé général :</i>							<i>Algemeene opgave :</i>
Nombre . . . . .	1,313	1,693	1,535	1,142	1,276	1,345	Getal . . . . .
Prix moyen . . . . . (Fr.)	5,521	5,682	5,768	5,687	5,038	4,425	Gemidd. prijs (Fr.)

CONDAMNATIONS PRONONCÉES CONTRE DES MILITAIRES.

(Source : Id.)

VEROORDEELINGEN VAN MILITAIREN.

(Bron : Id.)

Catégories	NOMBRE DE CONDAMNATIONS — AANTAL VEROORDEELINGEN								Categorieën
	1926.	1927.	1928.	1929.	1930.	1931.	1932.	1933.	
Rengagés . . . . .	144	97	143	141	179	218	157	137	Wederdienstnemenden.
Volontaires . . . . .	237	235	196	180	229	284	223	138	Vrijwilligers.
Volontaires de milice . .	3	2	2	4	1	1	3	2	Militievrijwilligers.
» avec prime . . . . .	6	4	6	5	4	3	3	3	Vrijwilligers met premie.
Miliciens . . . . .	855	738	699	852	823	891	771	680	Miliciens.
Volontaires de guerre . .	36	36	33	38	27	29	23	32	Oorlogsvrijwilligers.
<b>Total . . . . .</b>	<b>1,281</b>	<b>1,112</b>	<b>1,079</b>	<b>1,220</b>	<b>1,263</b>	<b>1,426</b>	<b>1,180</b>	<b>992</b>	<b>Totaal.</b>

## I. — RECETTES (1,000 fr.)

## I. — ONTVANGSTEN (1,000 fr.)

(Source : Min. des Finances).

(Bron : Min. van Financiën.)

Recettes	1931	1932	1933 (a)	1934 (a)	Ontvangsten
<b>A. — Ordinaires.</b>					<b>A. — Gewone ontvangsten.</b>
<b>I. Impôts.</b>					<b>I. — Belastingen.</b>
Impôts cédul. s <sup>r</sup> les revenus . . . . .	1,988,333	1,678,249	1,555,000	1,530,000	Cedulaire inkomstenbelast.
Impôt personnel complé- mentaire . . . . .	99,569	112,908	195,000	225,000	Aanvullende personeele be- lasting.
Impôt sur le mobilier . . . . .	12,885	17,726	21,000	25,000	Belasting op het meubilair.
Contribution nationale de crise . . . . .	—	—	555,000	635,000	Nationale crisisbijdrage.
Taxe spéciale sur les béné- fices exceptionnels réalisés sur les produits soumis à licence . . . . .	—	—	18,500	20,000	Speciale belasting van de uitzonderingswinsten op de vergunningplichtige producten.
Droit de chasse, de pêche, etc. Automobiles et véhicules à moteur . . . . .	—	1,890	1,750	1,750	Recht op de jacht, op de vischvangst, enz.
Spectacles et autres divertis- sements publics . . . . .	84,465	95,229	135,000	155,000	Automobielen en motor- voertuigen.
Jeux et paris . . . . .	58,388	55,422	55,000	47,500	Vertooningen en andere vermakelijkheden.
Taxe d'ouvert. des débits de boissons ferment. ou spirit. Recettes diverses . . . . .	43,378	41,998	38,500	40,000	Kansspelen en weddensch. Belasting op de opening van drankhuizen.
	31,343	30,891	30,000	33,000	Diverse ontvangsten.
	359,961	303,303	375,000	345,000	
	<b>2,678,322</b>	<b>2,337,616</b>	<b>2,979,750</b>	<b>3,057,250</b>	
Douanes . . . . .	1,302,824	1,556,129	1,495,963	1,548,000	Douane.
Accises . . . . .	1,029,053	1,113,181	1,274,470	1,314,600	Accijn.
Recettes diverses . . . . .	7,092	5,716	6,500	5,695	Diverse ontvangsten.
Enregistrement et domaines . . . . .	2,510,360	2,627,457	2,816,456	2,836,600	Registratie en domeinen.
<b>Total des impositions . . . . .</b>	<b>7,527,651</b>	<b>7,640,099</b>	<b>8,573,139</b>	<b>8,762,145</b>	<b>Totaal der belastingen.</b>
II. Péages . . . . .	8,788	6,836	(c) 430,170	(c) 444,530	II. Retributies.
III. Capitaux et revenus . . . . .	185,503	164,026	176,150	212,118	III. Kapitalen en inkomsten.
IV. Remboursements . . . . .	216,334	236,721	700,402	444,567	IV. Teruggbetalingen.
<b>Totaux . . . . .</b>	<b>7,938,336</b>	<b>8,047,682</b>	<b>9,879,861</b>	<b>9,863,360</b>	<b>Totalen.</b>
<b>B. — Exceptionnelles.</b>					<b>B. — Uitzonderingsontvangsten.</b>
Produit de la vente de navires allemands . . . . .	56	—	—	—	Opbrengst van den verkoop van Duitsche schepen.
Droits de recouvrements de l'of- fice de compensation . . . . .	117	108	—	1	Invorderingsrechten van den afrekeningsdienst.
Autres recettes exceptionnelles . . . . .	68	—	12	—	Andere uitzonderingsontvangsten.
<b>Totaux . . . . .</b>	<b>241</b>	<b>108</b>	<b>12</b>	<b>1</b>	<b>Totalen.</b>
<b>C. — Compensatoires.</b>					<b>C. — Vergoedingsontvangsten</b>
Prélèvement sur les budgets des régies . . . . .	15,000	19,757	61,876	269,070	Voorafneming op de begrootin- gen der Staatsbedrijven.
Autres recettes compensatoires . . . . .	434,464	218,261	268,701	303,727	Andere vergoedingsontvangsten.
<b>Totaux . . . . .</b>	<b>449,464</b>	<b>238,018</b>	<b>330,577</b>	<b>572,797</b>	<b>Totalen.</b>
<b>D. — Extraordinaires.</b>					<b>D. — Buitengew. ontvangsten.</b>
Produits divers . . . . .	33,710	25,078	25,168	—	Diverse ontvangsten.
Emprunts . . . . .	1,283,032	1,443,772	1,470,968	—	Leeningen.
<b>Totaux . . . . .</b>	<b>1,316,742</b>	<b>1,468,850</b>	<b>1,496,136</b>	<b>—</b>	<b>Totalen.</b>
<b>E. — Recettes de répara- tion (b) . . . . .</b>	<b>844,096</b>	<b>204,147</b>	<b>212,958</b>	<b>117,605</b>	<b>E. — Ontvangsten voor her- stel (b).</b>
<b>F. — Recettes du Ministère des Transports . . . . .</b>	<b>106,654</b>	<b>74,374</b>	<b>—</b>	<b>—</b>	<b>F. — Ontvangsten van het Ministerie van Verkeerswez.</b>
<b>G. — Recettes du Ministère des Postes, Télégraphes et Téléphones . . . . .</b>	<b>428,169</b>	<b>421,893</b>	<b>—</b>	<b>—</b>	<b>G. — Ontvangsten van het Ministerie van Posterijen, Telegrafie en Telefonie.</b>
<b>Total général. . . . .</b>	<b>11,083,702</b>	<b>10,455,072</b>	<b>11,919,544</b>	<b>10,553,763</b>	<b>Algemeen totaal.</b>

(a) Recettes probables. — (b) Ces recettes comprennent depris l'exercice 1927, le produit des titres émis en paiement d'indemnités pour dommages de guerre. — (c) Y compris les recettes d'exploitation de l'Administration des Postes et de l'Administration de la Marine.

(a) Geraamde ontvangsten. — (b) Sedert het dienstjaar 1927 omvatten deze ontvangsten de opbrengst der effecten uitgegeven ter betaling van oorlogsgaschadevergoedingen. — (c) Met inbegrip van de bedrijfsontvangsten der Posterijen en van het Zeewezen.

Dépenses.	1930	1931	1932	1933	Uitgaven.
<b>A. — De nature ordinaire.</b>					<b>A. — Gewone uitgaven.</b>
Dette publique . . . . .	4,228,713	3,222,486	3,001,829	3,164,869	Staatsschuld.
Dotations . . . . .	42,654	42,991	40,877	40,343	Dotatiën.
Justice . . . . .	350,681	347,833	313,250	292,738	Justitie.
Affaires étrangères . . . . .	85,377	82,194	79,130	72,001	Buitenlandsche Zaken.
Intérieur et Hygiène . . . . .	186,758	152,211	95,500	—	Binnenl. Zaken en Volksgezondh.
Intérieur . . . . .	—	—	—	48,668	Binnenlandsche Zaken.
Sciences et Arts . . . . .	1,076,650	1,074,686	991,096	—	Kunsten en Wetenschappen.
Instruction publique . . . . .	—	—	—	1,035,841	Openbaar onderwijs.
Agriculture . . . . .	73,798	84,036	70,459	—	Landbouw.
Agriculture et classes moyennes . . . . .	—	—	—	45,186	Landbouw en Middenstand.
Travaux publics . . . . .	524,796	435,022	279,273	233,632	Openbare Werken.
Industrie, Travail et Prévoyance sociale . . . . .	764,934	1,070,795	2,343,384	—	Nijverheid, Arbeid en Maatsch. Voorzorg.
Industrie et Travail . . . . .	—	—	—	532,967	Arbeid en Nijverheid.
Prévoyance sociale et hygiène . . . . .	—	—	—	1,026,581	Sociale Voorzorg en Volksgezondheid.
Colonies . . . . .	12,809	12,537	11,709	187,813	Koloniën.
Défense nationale . . . . .	1,175,868	1,150,684	969,821	855,735	Landsverdediging.
Gendarmerie . . . . .	149,665	143,935	135,195	127,975	Rijkswacht.
Finances . . . . .	387,278	386,132	361,690	337,048	Financiën.
Transports . . . . .	—	—	—	164,306	Verkeerswezen.
Postes, Télégr. et Téléphones . . . . .	—	—	—	394,547	Posterijen, Telegrafie en Telefonie.
Non-valeurs et remboursements . . . . .	1,199,675	1,293,296	917,602	1,006,503	Nonvaleurs en terugbetalingen
<b>Total . . . . .</b>	<b>10,259,656</b>	<b>9,498,838</b>	<b>9,610,815</b>	<b>9,566,753</b>	<b>Totaal.</b>
<b>B. — De nature extraordinaire.</b>					<b>B. — Buitengewone uitgaven.</b>
Affaires étrangères . . . . .	13,394	298	—	—	Buitenlandsche Zaken.
Intérieur et Hygiène . . . . .	—	—	11,900	—	Binnenl. Zaken en Volksgezondh.
Sciences et Arts . . . . .	7,058	9,498	33,761	—	Kunsten en Wetenschappen.
Instruction publique . . . . .	—	—	—	51,072	Openbaar Onderwijs.
Travaux publics . . . . .	361,982	323,464	236,558	645,261	Openbare Werken.
Industrie, Travail et Prévoyance sociale . . . . .	3,788	303,185	—	—	Nijverheid, Arbeid en Maatsch. Voorzorg.
Prévoyance sociale et hygiène . . . . .	—	—	—	60,024	Sociale Voorzorg en Volksgezondh.
Colonies . . . . .	8	—	—	—	Koloniën.
Défense nationale . . . . .	66,647	53,815	65,034	92,493	Landsverdediging.
Finances . . . . .	752,973	7,207	1,426	6,694	Financiën.
Transports . . . . .	9,808	10,434	7,013	38,511	Verkeerswezen (b).
Postes, Télégr. et Téléphones . . . . .	—	—	—	2,677	Posterijen, Telegrafie en Telefonie.
Travaux exceptionnels . . . . .	—	66,020	14,858	1,325	Uitzonderingswerken.
<b>Total . . . . .</b>	<b>1,215,658</b>	<b>773,921</b>	<b>370,550</b>	<b>898,057</b>	<b>Totaal.</b>
<b>C. — Non permanentes afférentes à la réparation des dommages de guerre</b>					<b>C. — Niet vaste uitgaven voor oorlogsschadeherstel.</b>
Dette publique . . . . .	—	946,000	889,750	797,000	Staatsschuld.
Sciences et Arts . . . . .	2	—	—	—	Kunsten en Wetenschappen.
Travaux publics . . . . .	19,039	19,736	—	—	Openbare Werken.
Défense Nationale . . . . .	2,427	2,226	—	—	Landsverdediging.
Finances . . . . .	316,395	72,615	108,118	58,273	Financiën.
Postes, Télégraphes et Téléphones . . . . .	28	68	—	—	Posterijen, Telegr. en Telef.
<b>Total . . . . .</b>	<b>337,891</b>	<b>1,040,645</b>	<b>997,868</b>	<b>855,273</b>	<b>Totaal.</b>
<b>D. — Transports (a)</b>					<b>E. — Verkeerswezen (a)</b>
Dépenses d'exploitation . . . . .	240,509	226,833	178,194	—	Bedrijfskosten.
Dépenses extraordinaires . . . . .	105,769	41,606	13,057	1,320	Buitengewone uitgaven.
<b>Total . . . . .</b>	<b>346,278</b>	<b>268,439</b>	<b>191,251</b>	<b>1,320</b>	<b>Totaal.</b>
<b>E. — Postes, Télégraphes et Téléphones (a)</b>					<b>F. — Posterijen, Telegrafie en Telefonie (a).</b>
Dépenses d'exploitation . . . . .	496,029	482,825	424,563	—	Bedrijfskosten.
Dépenses extraordinaires . . . . .	39,684	9,613	8,021	591	Buitengewone uitgaven.
<b>Total . . . . .</b>	<b>535,677</b>	<b>492,438</b>	<b>432,584</b>	<b>591</b>	<b>Totaal.</b>
<b>Total général . . . . .</b>	<b>12,695,160</b>	<b>12,074,281</b>	<b>11,603,068</b>	<b>11,321,994</b>	<b>Algemeen totaal.</b>

(A) En 1933, les dépenses d'exploitation du budget des Transports et celles du budget des Postes, Télégraphes et Téléphones ont été rattachées au budget ordinaire. Quant aux dépenses extraordinaires propres à ces budgets, elles figurent désormais au budget extraordinaire sauf en ce qui concerne les dépenses reportées d'exercices antérieurs.

(A) In 1933 werden de bedrijfsuitgaven van de begroting van Verkeerswezen en die van de begroting van Posterijen, Telegrafie en Telefonie verbonden aan de gewone begroting. Wat de eigen buitengewone uitgaven dezer begrotingen betreft, deze worden voortaan uitgetrokken op de buitengewone begroting, behalve wat de van vorige dienstjaren overgedragen uitgaven aangaat.

(Source : Ministère des Finances).

(Bron : Ministerie van Financiën).

DETTES.	1932 (1,000)	1933 (1,000)	1934		SCHULDEN.
			en milliers de francs in duizend- tallen franks (a)	en devises in deviezen (1,000)	
<b>Dettes intérieures.</b>					<b>Binnenlandsche schulden.</b>
<b>A. Consolidées.</b>					<b>A. Gevestigde</b>
<b>a) Directes</b>					<b>a) Rechtstreeksche</b>
Dettes 2 ½ % . . . . .	219,960	219,960	219,960	—	Schuld 2 ½ %.
Dettes 3 % (1 <sup>re</sup> , 2 <sup>e</sup> et 3 <sup>e</sup> séries) . . . . .	3,076,877	3,025,805	2,979,076	—	Schuld 3 % (1 <sup>e</sup> , 2 <sup>e</sup> en 3 <sup>e</sup> reeks).
Servitudes militaires 3 % . . . . .	1,109	1,109	1,109	—	Krijgsdienstaarheden 3 %.
Restauration Nationale 5 % . . . . .	1,614,421	1,591,264	1,570,257	—	Nationaal Herstel 5 %.
Dettes 5 % à primes, 1920 . . . . .	2,387,375	2,375,750	2,363,875	—	Schuld 5 % met premie, 1920.
Dettes 6 % de Consolidation, 1921 . . . . .	2,071,480	2,057,222	2,046,572	—	Schuld 6 % Consolidatie, 1921.
Dettes 5 % de 1925 . . . . .	1,856,887	1,920,515	1,954,171	—	Schuld 5 % van 1925.
Oblig. décennales 5 %, 1931 . . . . .	279,900	248,800	217,700	—	Tienjarige obligaties 5 %, 1931.
Emprunt 5 %, 1931 . . . . .	998,448	996,774	995,119	—	Leening 5 %, 1931.
Emprunt 5 % à lots, 1932 . . . . .	1,000,000	997,940	995,880	—	Leening 5 % met loten van 1932.
Emprunt 5 % à lots, 1933 . . . . .	—	1,500,000	1,495,740	—	Leening 5 % met loten van 1933.
Dettes envers le Fonds d'amortiss <sup>t</sup> . . . . .	1,155,618	1,155,618	1,155,618	—	Schuld bij het Delgingsfonds.
Dettes envers la Banque Nationale . . . . .	1,410,000	1,370,000	1,369,908	—	Schuld bij de Nationale Bank.
<b>b) Indirectes.</b>					<b>b) Onrechtstreeksche.</b>
Act. priv. Soc. Nat. Ch. de fer . . . . .	4,984,181	4,984,221	4,984,249	—	Prefer. aand. N. M. der B. Spoorw.
Obl. Lloyd R. B. 4 % et 6 % . . . . .	90,480	89,464	88,393	—	Obl. Lloyd R. B. 4 % en 6 %.
Régions dévastées 4 %, 1921 . . . . .	997,625	996,430	995,185	—	Verwoeste gewesten 4 %, 1921.
Régions dévastées 5 %, 1922 . . . . .	997,785	996,675	995,520	—	Verwoeste gewesten 5 %, 1922.
Régions dévastées 5 %, 1923 . . . . .	995,950	995,500	995,050	—	Verwoeste gewesten 5 %, 1923.
Ass. Nat. Ind. et Comm., 6 % . . . . .	1,447,104	1,411,522	1,375,440	—	N. V. Handel. en Nijver., 6 %.
Soc. Nat. Hab. à bon marché, 6 % . . . . .	410,000	409,232	408,416	—	N. M. van Goedk. Woning., 6 %.
Ann. pour rachat chem. de fer (capitalisation) . . . . .	352,527	338,451	323,844	—	Ann. voor spoorwegnaasting (ka- pitalisatie).
Annuités Crédit communal . . . . .	597,226	594,929	592,516	—	Annuititeiten Gemeentekrediet.
Empr. 6 % du Crédit comm. . . . .	296,268	295,480	294,642	—	Leen. 6 % v. h. Gemeentekrediet.
<b>Total . . . . .</b>	<b>27,241,221</b>	<b>28,572,661</b>	<b>28,418,240</b>	—	<b>Totaal.</b>
<b>B. A court et à moyen termes . . . . .</b>	<b>1,715,397</b>	<b>1,605,674</b>	<b>2,009,244</b>	—	<b>B. Op korten en op halven termijn.</b>
<b>Dettes extérieures (b).</b>					<b>Buitenlandsche schulden (b).</b>
Dettes 3 %, 4 <sup>e</sup> série £ . . . . .	3,733	3,156	492,733	2,816	Schuld 3 %, 4 <sup>e</sup> reeks. £
Emprunt Tranche anglo-holl. £ . . . . .	8,034	7,921	1,365,350	7,802	Anglo-Holl. schijf £ } Stabili-
7 % de » américaine \$. . . . .	47,238	46,503	1,645,703	45,767	Amerikaansche schijf \$ } satie-
stabilis- » Suisse fr. s. . . . .	30,234	29,802	203,696	29,351	Zwitserse schijf zw.f. } leening
sation » Suédoise kr. . . . .	8,511	8,393	79,643	8,266	Zweedsche schijf kr. } 7 %
Crédit angl. de reconstruct. £ . . . . .	9,000	9,000	1,575,000	9,000	Engelsche kred. v. wederopbouw. £
Emprunts aux Etats-Unis \$. . . . .	106,914	103,195	3,600,431	100,123	Leen. bij de Ver. Stat. \$.
Dettes de guerre env. les Et.-Un. \$ . . . . .	161,780	161,780	5,817,609	161,780	Oorlogsschuld bij de V. St. \$
Dettes post-armistice » \$ . . . . .	238,900	238,900	8,590,844	238,900	Schuld na wapenstilst. » \$
Empr. 6 ½ % émis en France fr. fr. . . . .	327,041	305,762	398,829	283,088	Leen. 6 ½ % oppen. in Frankr. Fr. fr.
» 5 ½ % 1932 » fr. fr. . . . .	800,000	783,870	1,079,045	765,905	» 5 ½ % 1932 » Fr. fr.
» 5 ½ % 1934 » fr. fr. . . . .	—	—	836,420	593,690	» 5 ½ % 1934 » Fr. fr.
Fr. d'intern. des troupes belges en Hollande . . . . .	19,544	16,012	177,749	12,301	Interneeringskost. v. Belg. troep. in Holland g.
Empr. hollandais, 4 ½ %, 1930 fl. . . . .	45,000	45,000	650,250	45,000	Holl. leening, 4 ½ %, 1930 g.
Bons du trésor, en Hollande fl. . . . .	21,000	—	968,150	67,000	Schatkistbons in Holland g.
Bons du trésor, en France fr. fr. . . . .	—	500,000	—	—	Schatkistbons in Frankr. Fr. fr.
<b>Total de la dette extérieure en francs (1,000) . . . . .</b>	<b>26,896,043</b>	<b>26,714,043</b>	<b>27,481,515</b>	—	<b>Totaal der buitenl. schuld. in francs (1,000).</b>
<b>Total général . . . . .</b>	<b>55,852,661</b>	<b>56,892,378</b>	<b>57,908,999</b>	—	<b>Algemeen totaal.</b>

(a) Les devises extérieures à la valeur de la parité de stabilisation. — De buitenlandsche deviezen tegen waarde der stabilisatie-pariteit.

(b) Toutes consolidées, sauf les bons du trésor, Hollande (1932 et 1934) et France (1933). — Alle geconsolideerd, behalve de schatkistbons Holland (1932 en 1934) en Frankrijk (1933).



**COURS DES FONDS DE LA DETTE PUBLIQUE**  
**KOERS DER STAATSSCHULDEFFECTEN**

(Source : Ministère des Finances.)

(Bron : Min v. Financiën.)

Detle.	ÉPOQUE.	1927.	1928.	1929.	1930.	1931.	1932.	1933.	TIJDSTIP.	Schuld.
2 ½ %	Décembre	48.14	48.71	48.90	58.31	48.50	49.00	48.20	December	} 2 ½ %
	Moyenne annuelle	46.81	50.17	48.20	58.25	57.80	48.88	49.28	Jaarijksch gemiddelde	
1 <sup>re</sup> série	Décembre	59.89	67.46	68.85	79.95	65.88	67.88	67.73	December	} 1 <sup>re</sup> reeks
	Minimum	54.50	59.00	67.00	69.34	62.00	61.00	61.00	Minimum	
	Maximum	65.50	69.50	79.95	83.00	83.00	73.50	73.50	Maximum	
	Moyenne annuelle	59.27	66.30	68.10	73.78	77.45	67.23	66.55	Jaarijksch gemiddelde	
3 %	Décembre	58.09	62.78	65.06	79.95	63.67	65.94	65.75	December	} 2 <sup>o</sup> reeks
	Minimum	54.50	57.50	63.00	68.13	59.00	62.00	60.00	Minimum	
	Maximum	66.00	67.00	66.25	79.95	82.50	73.00	68.50	Maximum	
	Moyenne annuelle	59.00	64.14	64.89	74.97	76.00	67.14	65.98	Jaarijksch gemiddelde	
4 <sup>o</sup> série	Décembre	59.50	67.44	68.82	80.00	68.79	70.90	66.70	December	} 3 <sup>o</sup> reeks
	Minimum	54.50	59.00	66.50	69.50	67.75	63.00	60.00	Minimum	
	Maximum	66.00	69.00	69.50	80.00	84.00	81.50	71.00	Maximum	
	Moyenne annuelle	59.23	67.08	68.17	75.75	78.14	71.59	66.61	Jaarijksch gemiddelde	
Domn. de guerre	Décembre	550.00	575.91	566.93	84.85	86.31	62.37	66.01	December	} 4 <sup>o</sup> reeks
	Moyenne annuelle	163.04	186.63	189.40	220.84	179.11	175.74	173.03	Jaarijksch gemiddelde	
Domn. de guerre	Décembre	207.42	237.17	242.50	261.59	228.84	223.44	222.27	December	} Oorlogsschade
	Moyenne annuelle	201.33	224.47	245.92	259.09	261.03	231.85	227.75	Jaarijksch gemiddelde	
Domn. de guerre	Décembre	419.27	488.25	500.87	537.73	484.24	483.16	480.95	December	} Oorlogsschade
	Moyenne annuelle	410.25	460.09	501.72	528.68	538.71	490.20	488.29	Jaarijksch gemiddelde	
Restaur. Nationale	Décembre	78.33	86.53	90.55	100.24	81.50	82.55	86.21	December	} Nationaal herstel
	Moyenne annuelle	79.52	85.38	90.58	97.36	97.19	82.31	86.91	Jaarijksch gemiddelde	
Empr. inter. pr.	Décembre	422.24	481.71	491.97	513.63	438.85	449.24	453.34	December	} Binnel. premlenteening
	Moyenne annuelle	411.85	459.13	497.75	513.31	506.89	446.97	471.35	Jaarijksch gemiddelde	
Consolidation	Décembre	91.11	99.19	100.20	102.86	89.56	89.98	91.43	December	} Consolidatie
	Moyenne annuelle	90.28	97.14	100.05	102.38	101.07	91.39	93.36	Jaarijksch gemiddelde	
Société nationale des chem. de fer belges	Décembre	574.57	611.56	573.94	558.50	421.25	442.43	437.55	December	} Nat. maatschappij van Belgische spoorwegen
	Moyenne annuelle	556.79	615.34	589.98	581.62	533.56	437.81	454.67	Jaarijksch gemiddelde	
Assoc. nationale des Industr. et Comm. (A. N. I. C.). 6 %	Décembre	88.95	98.69	100.12	103.52	88.04	90.59	91.42	December	} Nat. Vereen. der Nijveraars en Handelaars (N. V. N. H.)
	Moyenne annuelle	90.95	97.22	99.97	102.70	101.46	91.40	93.27	Jaarijksch gemiddelde	
Dette belge	Décembre	74.82	83.75	84.26	96.93	74.06	78.12	78.43	December	} Belgische Schuld
	Moyenne annuelle	74.81	81.85	87.80	95.29	92.82	76.13	80.78	Jaarijksch gemiddelde	
Habit. à bon marché (2 <sup>o</sup> emprunt) 6 %	Décembre	—	—	—	102.57	90.25	91.25	88.58	December	} Goedk. woningen (2 <sup>o</sup> leening) 6 %
	Moyenne annuelle	—	—	—	102.47	101.82	91.39	93.13	Jaarijksch gemiddelde	
5 % 1931	Décembre	—	—	—	—	75.80	80.25	79.69	December	} 5 % 1931
	Moyenne annuelle	—	—	—	—	(a) 85.68	78.60	81.83	Jaarijksch gemiddelde	
5 % 1932	Décembre	—	—	—	—	—	511.10	497.42	December	} 5 % 1932
	Moyenne annuelle	—	—	—	—	—	(b) 515.84	512.45	Jaarijksch gemiddelde	
5 % 1933	Décembre	—	—	—	—	—	—	959.15	December	} 5 % 1933
	Moyenne annuelle	—	—	—	—	—	—	(c) 980.71	Jaarijksch gemiddelde	

(a) Depuis septembre. (b) Depuis avril. (c) Depuis octobre. — (a) Sedert September. (b) Sedert April. (c) Sedert October.

OPÉRATIONS DU FONDS D'AMORTISSEMENT DE LA DETTE PUBLIQUE.  
VERRICHTINGEN VAN HET FONDS TOT DELGING DER STAATSSCHULD.

(Source : Ministère des Finances.)

(Bron : Ministerie van Financiën.)

Spécifications	Titres amortis et en circulation (milliers de francs)				Dotations du fonds d'amortissement et coût des rachats (1,000 fr.)				Opsomming
	1932		1933		1932		1933		
	Amortis dans l'année.	Titres en circulation au 31 décembre.	Amortis dans l'année.	Titres en circulation au 31 décembre.	Fonds d'amortissement.	Coût des rachats.	Fonds d'amortissement.	Coût des rachats.	
Titres amor- tis de juillet 1926 à déc. 1931.	262,784	3,076,877	51,072	3,025,805	33,720	35,073	33,720	34,191	3 % 1 <sup>o</sup> , 2 <sup>o</sup> et 3 <sup>o</sup> reeks.
Effecten affe- lost van Juli 1926 tot Dec- ember 1931.	94,782	1,554,212	23,157	1,531,055	19,052	18,781	20,399	20,399	3 % Nation, Herstel.
	36,355	2,071,480	14,258	2,057,222	12,393	16,256	13,246	13,010	3 % Consolidatie-leening.
	44,093	2,394,221	11,463	2,382,758	16,687	16,405	17,438	17,195	5 % Bn. premie-leening.
	1,542	21,429	307	21,122	238	238	249	249	5 % Lloyd Royal Belge.
	3,169	69,155	731	68,424	635	655	679	701	4 % » » »
	544	997,915	1,000	996,915	7,146	6,711	7,191	5,496	4 % Oorlogsschade 1921.
	962	997,818	847	996,971	7,307	6,933	7,322	6,757	5 % » » » 1922.
	1,946	995,982	421	995,561	7,896	6,474	7,896	8,161	5 % » » » 1923.
	903,148	1,447,104	33,767	1,411,522	30,024	30,682	31,438	31,805	5 % N. V. N. H.
	—	998,448	1,674	996,774	1,269	1,269	1,348	1,348	5 % 1931.
	—	280,070	30,880	249,190	31,100	30,930	31,100	30,880	5 % Schatkistobligaties
	—	1,000,000	2,058	997,942	—	—	20,000	19,968	5 % v. tien jaar 1931.
	—	—	—	1,500,000	—	—	—	—	5 % Lotenleening 1932.
	—	—	—	—	—	—	—	—	5 % Lotenleening 1933.
	—	—	—	—	—	—	—	—	5 % Nat. Maatsch. voor
	—	—	—	—	—	—	—	—	5 % goe'dk. won. en woon-
	—	—	—	—	—	—	—	—	5 % vertrekk. (1 <sup>o</sup> en 2 <sup>o</sup> ln.
	1,349,325	16,314,711	172,203	17,640,493	167,377	170,457	194,011	191,500	Totaal.
	456,536	653,310	101,010	552,300	86,643	86,643	85,988	85,988	3 % 4 <sup>o</sup> reeks.
	783,343	4,873	162	231	—	5,213	—	173	8 % Vereen. Staten.
	20,445	919,515	40,383	879,132	38,733	38,934	32,378	32,381	6 1/2 % » » »
	309,639	1,292,514	64,282	1,228,232	59,878	61,257	49,486	49,795	6 1/2 % » » »
	110,413	1,637,582	30,224	1,607,358	30,017	30,035	23,698	28,709	7 1/2 % » » »
	1,365,545	467	144	324	—	537	—	165	7 1/2 % » » »
	149,206	3,397,392	50,730	3,346,662	47,125	48,522	40,600	44,071	7 1/2 % de stabilisatie-leening.
	56,373	467,189	15,335	451,854	28,596	40,355	30,936	15,354	6 1/2 % en Frankrijk.
	—	650,250	—	650,250	—	—	—	—	4 1/2 % flor. 45,000,000.
	—	1,127,080	22,725	1,104,355	—	—	22,514	22,514	4 1/2 % en Frankr. (1932).
	3,251,500	10,145,713	324,995	9,820,718	290,992	311,496	284,700	279,150	Totaal.
	4,600,825	26,460,424	497,198	27,461,211	458,369	481,953	478,711	470,650	Algemeen totaal.
	33,876,745	36,420,000	—	37,924,943	—	—	—	—	Uitgegeven
	9,461,973	—	10,457,809	—	—	—	—	—	Afgeleste } Effecten.

(a) Depuis 1927, les titres des dettes extérieures ont été comptabilisés au pair du belge.

(a) Van 1927 af, worden de effecten der buitenlandsche schulden verrekend tegen het pari van den belge.

Dette intérieure.

Dette extérieure (a).

Titres émis } amortis

CAISSE DES DÉPÔTS ET CONSIGNATIONS. — DEPOSITO- EN CONSIGNATIEKAS.  
SITUATION (en milliers de francs) AU 31 DÉCEMBRE — STAND (in duizendtallen franks) OP 31 DECEMBER.

(Source : Ministère des Finances.)

(Bron : Ministerie van Financien.)

Comptes	1932				1933				Rekeningen
	Montant des dépôts	Restitutions et remboursements.	Différence entre les dépôts et les retraits.	Saldo au 31-12-1932	Montant des dépôts	Restitutions et remboursements.	Différence entre les dépôts et les retraits.	Saldo au 31-12-1933	
	Bedrag der deposito's.	Teruggaven en terugbetalingen.	Verschil tussen de neergelegde en de terugbetaalde sommen.	Saldo op 31-12-1932	Bedrag der deposito's.	Teruggaven en terugbetalingen.	Verschil tussen de neergelegde en de terugbetaalde sommen.	Saldo op 31-12-1933	
<b>I. Cautionnements, consignations et dépôts.</b>									<b>I. Borgtochten, consignaties en deposito's.</b>
a. Cautionnements en fonds nationaux pour garantir l'exécution de travaux publics et le paiement des droits de douane et d'accise . . . . .	190,270	79,156	—	166,462	63,111	73,589	—	155,984	a. Borgtochten in nationale fondsen tot waarborg der uitvoering van openbare werken en der betaling van de douane- en accijsrechten.
b. de la loi du 24 décembre 1903 sur les accidents du travail . . . . .	154,221	30,905	23,808	177,006	38,828	9,824	29,004	206,010	b. aan de wet van 24 December 1903 op de arbeidsongevallen . . . . .
c. de la loi du 25 juin 1930 sur les assurances sur la vie . . . . .	10,388	2,369	1,603	11,991	3,264	400	2,864	14,855	c. aan de wet van 25 Juni 1930 op de levensverzekeringen . . . . .
d. de la loi du 18 juin 1930 sur l'assurance des employés . . . . .	3,554	930	930	4,484	1,505	—	1,505	5,989	d. aan de wet van 18 Juni 1930 op de verzekering der bedienden . . . . .
e. Cautionnements de comptables et de contribuables . . . . .	18,853	2,689	477	19,330	5,009	5,380	—	18,959	e. Borgtochten van rekenplichtige ambtenaren en belastingplichtigen.
f. Cautionnements d'agents commerciaux, d'entrepreneurs de travaux publics et d'assureurs agréés . . . . .	28,592	13,111	4,186	24,406	8,090	12,817	—	19,679	f. Borgtochten van handelsagenten, aannemers van openbare werken en aangenomen verzekeraars.
g. Dépôts de garantie en numéraire effectués par des entrepreneurs de travaux publics . . . . .	2,389	6,229	1,270	1,119	4,052	4,384	—	787	g. Waarborgdeposito's in geld van aannemers van openbare werken.
h. Dépôts effectués en exécution des lois relatives à la détention des titres au porteur (24-VII-1921 et 10-IV-1923) . . . . .	6,273	2,738	2,105	8,378	1,135	690	445	8,823	h. Deposito's ter voldoening aan de wetten betreffende de onvrijwillige buitenbezittinging der effecten aan toonder (24-VII-1921 en 10-IV-1923)
i. Consignations de toute nature . . . . .	643,623	424,304	367,632	275,991	89,434	185,293	—	180,132	i. Consignaties van allerhanden aard.
<b>Total . . . . .</b>	<b>1,058,163</b>	<b>562,431</b>	<b>368,996</b>	<b>689,167</b>	<b>214,428</b>	<b>292,377</b>	<b>77,949</b>	<b>611,218</b>	<b>Totaal.</b>
<b>II. Autres services.</b>	<b>458,139</b>	<b>500,131</b>	<b>493,662</b>	<b>951,801</b>	<b>491,814</b>	<b>3,336</b>	<b>488,478</b>	<b>1,440,279</b>	<b>II. Andere diensten.</b>
<b>Total général . . . . .</b>	<b>1,516,302</b>	<b>1,062,562</b>	<b>1,24,666</b>	<b>1,640,968</b>	<b>706,242</b>	<b>295,713</b>	<b>410,529</b>	<b>2,051,497</b>	<b>Algemeen totaal.</b>

(Source : Min. des Finances.)

(Bron : Min. van Financiën.)

PRODUITS.	1928	1929	1930	1931	1932	1933	PRODUCTEN		
Vins étrangers . . . . .	52,099	58,961	51,722	44,240	44,482	33,564	Vreemde wijn.		
Vins mousseux . . . . .	278	257	255	232	188	347	Schuimwijn.		
Boissons fermentées de fruits . . . . .	2,377	1,984	1,221	693	540	488	Uit fruit gegiste dranken.		
Eaux-de-vie . . . . .	238,184	252,749	262,716	243,944	175,176	145,885	Brandewijn.		
Bières . . . . .	214,527	236,640	261,236	283,887	355,840	403,194	Bier.		
Vinaigres et acide acétique	177	199	227	212	126	563	Azijn en azijnzuur.		
Sucres et sirops de raffinage	72,079	76,247	40,185	8,902	2,370	87,056	Suiker en raffinagestroop.		
Glucoses . . . . .	2,833	3,130	2,769	2,746	2,714	3,794	Glucose.		
Margarine et autres beurres artificiels . . . . .	1,936	2,309	1,934	1,722	5,998	8,515	Margarine en andere kunstboter.		
Tabacs	Droits d'accise sur les tabacs étrangers . . . . .	15,361	15,011	16,117	16,355	12,377	18,569	Tabak	Accijns op vreemde tabak.
	Droits d'accise sur les tabacs indigènes . . . . .	4,117	4,222	4,434	4,038	4,252	5,685		Accijns op inlandsche tabak.
	Droit proportionnel de consommation	145,749	159,169	167,725	183,488	202,139	242,691		Evenredige verbruiksbelasting.
Allumettes . . . . .	10,862	8,874	7,614	4,350	4,927	9,041	Lucifers.		
Briquets . . . . .	329	470	892	783	540	506	Aansteekestoellen.		
Huiles minérales . . . . .	—	—	—	1,663	3,057	13,268	Minerale oliën.		
Taxe spéciale de consommation	Boissons fermentées mousseuses . . . . .	14,562	9,893	7,348	8,444	6,853	5,321	Speciale verbruiksbelasting	Gegiste schuimdranken.
	Eaux minérales.	14,874	16,782	19,520	17,719	19,155	30,817		Mineraalwater.
	Vins non mousseux . . . . .	20,535	20,217	20,059	15,012	13,081	10,580		Stille wijn.
	Alcools . . . . .	90,181	108,077	120,099	197,782	199,182	182,220		Alcohol.
<b>Totaux . . . . .</b>	<b>901,060</b>	<b>975,191</b>	<b>986,073</b>	<b>1,036,212</b>	<b>1,052,997</b>	<b>1,202,104</b>	<b>Totalen.</b>		

(Source : Minist. des Finances.)

(Bron : Min. v. Financiën.)

SPÉCIFICATIONS	1932	1933	1934 (a)	OPSOMMING
Animaux vivants et produits du règne animal . . . . .	114,930	87,590	68,215	Levende dieren en voortbrengselen van het dierenrijk.
Produits du règne végétal . . . . .	127,943	173,204	180,849	Voortbrengselen van het plantenrijk.
Produits minéraux . . . . .	569,831	484,586	548,090	Minerale voortbrengselen.
Produits des industries alimentaires ; boissons, liquides alcooliques ; vinaigres ; tabacs . . . . .	160,046	165,670	147,267	Producten der voedingsmiddelenindustrie ; dranken, alcoholische vloeistoffen ; azijn ; tabak.
Produits chimiques et pharmaceutiques ; engrais chimiques ; matières colorantes et tannantes, couleurs, laques, vernis et mastics ; essences, parfumeries . . . . .	22,800	21,982	22,933	Chemische en artsenijproducten ; kunstmest ; kleur- en looistof, verfstoffen, lakken, vernissen en stopverf, essences, reukwerk.
Cires ouvrées, savons ; articles fabriqués avec des cires, huiles, graisses, etc. . . . .	4,308	4,217	3,972	Bereide was, zeep ; met was, olie, vet, enz. gefabriceerde artikelen.
Cuir, pelleteries et ouvrages de ces matières . . . . .	8,905	8,825	7,571	Leder, pelterij en daarvan gefabriceerde artikelen.
Produits de l'industrie textile . . . . .	107,328	110,059	90,259	Producten der textielnijverheid.
Vêtements, lingerie et confections . . . . .	32,580	35,008	26,966	Kleding, linnengoed, confectie.
Bois ; ouvrages en bois ou en liège . . . . .	60,423	63,220	53,403	Hout ; artikelen van hout of van kurk.
Caoutchouc ; ouvrages en caoutchouc . . . . .	19,741	21,510	20,648	Gummi en gummi-artikelen.
Papiers et ses applications . . . . .	30,580	30,346	29,406	Papier en papierwerk.
Ouvrages en pierres et autres matières minérales ; poteries . . . . .	12,272	13,548	10,787	Artikelen van steen en van andere delfstoffen ; aardewerk.
Verre et ouvrages en verre . . . . .	8,348	8,363	6,836	Glas en glaswerk.
Métaux et ouvrages en métaux . . . . .	42,513	45,947	42,361	Metalen en artikelen van metaal.
Machines, engins mécaniques ; matériel de chemin de fer, matériel électrique.	80,738	74,414	78,795	Machines, mechanische werktuigen ; spoorweg- en electrisch materieel.
Véhicules autres que pour voies ferrées.	105,115	107,882	129,384	Andere voertuigen dan voor spoorwegen.
Horlogerie, instruments et appareils non dénommés . . . . .	7,876	8,282	6,924	Uurwerk ; niet genoemde werktuigen en toestellen.
Instruments de musique . . . . .	3,821	2,682	1,637	Muziekinstrumenten.
Armes . . . . .	11	8	3	Wapens.
Compositions diverses . . . . .	36,516	39,296	29,486	Diverse samenstellingen.
Droits perçus sur des marchandises admises en franchise temporaire partielle à la réimportation de marchandises exportées pour subir une main-d'œuvre à l'étranger . . . . .	229	405	497	Rechten geheven van tijdelijk en gedeeltelijk douanerechtvrije koopwaren bij den wederinvoer van koopwaren uitgevoerd om in den vreemde een behandeling te ondergaan.
Droits relatifs aux années antérieures.	1,031	1,130	1,307	Rechten betreffende de vorige jaren.
Droits de douane supplémentaires . . . . .	22,511	16,525	17,961	Bijkomende douanerechten.
	2,668	—	—	
<b>Total . . . . .</b>	<b>1,583,064</b>	<b>1,524,799</b>	<b>1,525,557</b>	<b>Totaal.</b>

MARCHANDISES SOUMISES AUX DROITS DE DOUANE  
ET MARCHANDISES LIBRES DE DROITS.  
DOUANERECHTPLICHTIGE EN DOUANERECHTVRIJE KOOPWAREN.

(Source : Id.)

(Bron : Id.)

ANNÉES JAREN.	QUANTITÉS (ton.) — HOEVEELHEDEN (ton.)				VALEUR (1,000 fr.) — WAARDE (1,000 fr.)			
	Marchandises — Koopwaren				Marchandises — Koopwaren			
	soumises aux droits de douane douanerechtplichtig		libres douanerechtyrij		soumises aux droits de douane douanerechtplichtig		libres douanerechtyrij	
	Chiffres absolus absolute cijfers	%	Chiffres absolus absolute cijfers	%	Chiffres absolus absolute cijfers	%	Chiffres absolus absolute cijfers	%
1928	3,690,283	9.2	35,682,776	90.8	10,211,911	31.8	20,702,286	68.2
1929	4,364,873	9.9	40,097,083	90.1	12,843,773	37.6	21,556,341	62.4
1930	3,970,438	9.5	37,801,549	90.5	12,437,946	41.3	17,615,027	58.7
1931	3,351,263	8.7	35,202,807	91.3	9,527,404	42.2	13,066,095	57.8
1932	3,050,722	9.8	27,985,924	90.2	7,309,913	45.9	8,621,229	54.1
1933	3,159,362	10.5	27,041,703	89.5	6,370,792	43.1	8,413,856	56.9

(a) Chiffres provisoires. — Voorloopige cijfers.

(Les valeurs sont exprimées en milliers de francs. — De waarden staan uitgedrukt in duizendtallen franks).

(Source : Min. des Finances.)

(Bron : Min. van Financiën.)

SPECIFICATIONS. .	1929	1930	1931	1932	1933	OPSOMMING.
<b>Bases des droits de succession</b>						<b>Grondslagen der successierechten</b>
A. Droits de succession : en ligne collatérale . . . . .	934,565	1,008,802	1,042,260	943,807	836,546	A. Successierechten : in collaterale lijn.
entre époux sans enfant . . . . .	279,536	286,355	298,700	271,996	254,249	tusschen kinderlooze echtelieden.
B. Droits de succession en ligne directe et entre époux ayant des enfants ou descendants communs . . . . .	2,809,722	3,509,288	3,118,593	2,791,663	2,531,997	B. Successierechten in rechte lijn en tusschen echtelieden met kinderen of met gemeene afstammelingen.
C. Droits de mutation dus par suite de décès d'étrangers : en ligne directe . . . . .	24,614	76,707	51,023	31,316	24,622	C. Mutatierecht verschuldigd ten gevolge van 't overlijden van vreemdelingen : in rechte lijn.
en ligne collatérale . . . . .	17,047	10,486	33,772	12,739	17,267	in collaterale lijn.
<b>Totaux . . . . .</b>	<b>4,065,484</b>	<b>4,891,638</b>	<b>4,544,348</b>	<b>4,051,521</b>	<b>3,664,681</b>	<b>Totalen.</b>
<b>Valeur des mutations d'immeubles</b>						<b>Waarden der immobiliënmutaties.</b>
A titre onéreux . . . . .	5,416,209	4,082,809	3,528,583	3,334,338	3,028,823	Onder bezwarenden titel.
A titre gratuit . . . . .	460,035	289,957	291,358	674,874	339,672	Kosteloos verkregen.
<b>Montant des inscriptions hypothécaires prises annuellement pour garantir des crédits ouverts ou des créances ordinaires (a) . . . . .</b>	<b>4,670,743</b>	<b>5,178,174</b>	<b>5,329,081</b>	<b>4,030,714</b>	<b>3,222,764</b>	<b>Bedrag der hypothe-caire inschrijvingen van elk jaar, als waarborg voor geopende kredieten of gewone schuld-vorderingen (a)</b>

REVENU CADASTRAL IMPOSABLE (EN MILLIERS DE FRANCS) DES PROPRIÉTÉS.  
BELASTBAAR KADASTRAAL INKOMEN (IN DUIZENDTALLEN FRANKS) DER EIGENDOMMEN.

(Source : Id.)

(Bron : Id.)

PROVINCES	1928	1929	1930	1931	1932	1933			PROVINCIES
						Propriétés non bâties Ongebouwde eigen-dommen	Propriétés bâties Gebouwde eigen-dommen	TOTAL TOTAAL	
Anvers . . . . .	440,196	497,980	559,450	583,003	977,751	43,155	948,966	992,121	Antwerpen.
Brabant . . . . .	984,823	1,122,641	1,283,628	1,323,783	2,146,825	117,322	2,052,879	2,170,201	Brabant.
Flandre occid. . . . .	225,342	250,986	269,705	275,082	454,798	86,197	375,031	461,228	West-Vlaandere.
Flandre orient. . . . .	272,782	293,401	312,083	325,470	590,411	86,620	516,282	602,902	Oost-Vlaand.
Hainaut . . . . .	393,596	430,579	455,550	461,278	797,712	114,573	695,172	809,745	Henegouwen.
Liège . . . . .	387,269	423,622	459,496	467,850	792,885	107,925	695,035	802,960	Luk.
Limbourg . . . . .	84,135	92,612	97,907	100,062	151,902	49,324	105,363	154,687	Limburg.
Luxembourg . . . . .	73,238	78,341	82,384	82,986	124,735	45,644	79,153	124,795	Luxemburg.
Namur . . . . .	138,906	150,677	165,088	166,907	244,406	73,685	171,403	245,088	Namen.
<b>Le Royaume.</b>	<b>3,000,287</b>	<b>3,340,839</b>	<b>3,685,291</b>	<b>3,786,421</b>	<b>6,281,425</b>	<b>724,443</b>	<b>5,639,284</b>	<b>6,363,727</b>	<b>Het Rijk.</b>

(a) Les inscriptions hypothécaires renouvelées sont comptées comme nouvelles inscriptions. — De hernieuwde hypothe-caire inschrijvingen zijn als nieuwe inschrijvingen geteld.

A. — RECETTES (I,000 FR.) D'APRÈS LES COMPTES. A. — ONTVANGSTEN (I,000 FR.) NAAR DE REKENINGEN.

(Source : Administrations provinciales.)

(Bron : Provinciale besturen.)

PROVINCES.	Recettes propres à l'exercice. — Ontvangsten behorende tot het dienstjaar.						Excédents d'exercices antérieurs et dépenses périmées.	Total général.	PROVINCIËS.
	Impositions. — Belastingen.	Revenus patrimoniaux. — Patrimoniale inkomsten.	Emprunts. — Leeningen.	Subsides de l'Etat. — Rijks-subsidies.	Autres recettes. — Andere ontvangsten.	Tot.			
<b>1929</b>									
Anvers . . . . .	52,382	4,563	24,725	287	2,485	84,442	24,537	<b>108,979</b>	Antwerpen.
Brabant . . . . .	54,113	2,203	—	934	8,518	65,768	7,287	<b>73,055</b>	Brabant.
Flandre occident. . . . .	34,885	1,188	—	76	77	36,226	10,353	<b>46,579</b>	West-Vlaanderen.
Flandre orientale . . . . .	48,639	463	2,974	236	4,165	56,477	7,432	<b>63,909</b>	Oost-Vlaanderen.
Hainaut . . . . .	37,734	—	—	4,694	11,788	54,216	13,003	<b>67,219</b>	Henegouwen.
Liège . . . . .	33,859	294	8,599	75	2,387	45,214	10,253	<b>55,467</b>	Luik.
Limbourg . . . . .	10,052	—	—	35	18,060	28,147	1	<b>28,148</b>	Limburg.
Luxembourg . . . . .	5,572	4	4,500	46	1,847	11,969	4,456	<b>16,425</b>	Luxemburg.
Namur . . . . .	9,730	780	4,432	829	1,022	16,793	4,361	<b>21,154</b>	Namen.
<b>Le Royaume</b>	<b>286,966</b>	<b>9,495</b>	<b>45,230</b>	<b>7,212</b>	<b>50,349</b>	<b>399,252</b>	<b>81,683</b>	<b>480,935</b>	<b>Het Rijk.</b>
<b>1930</b>									
Anvers . . . . .	58,233	6,209	30,000	1,315	2,241	97,998	6	<b>98,004</b>	Antwerpen.
Brabant . . . . .	50,379	1,339	—	1,018	29,872	82,608	3,706	<b>86,314</b>	Brabant.
Flandre occident. . . . .	35,011	1,230	—	70	325	36,636	11,257	<b>47,893</b>	West-Vlaanderen.
Flandre orientale . . . . .	48,403	383	9,559	234	6,604	65,183	4,370	<b>69,553</b>	Oost-Vlaanderen.
Hainaut . . . . .	47,176	—	—	4,572	40,327	92,075	3,956	<b>96,031</b>	Henegouwen.
Liège . . . . .	34,365	173	22,539	75	6,826	63,978	165	<b>64,143</b>	Luik.
Limbourg . . . . .	12,541	361	1,000	35	10,861	24,798	7,707	<b>32,505</b>	Limburg.
Luxembourg . . . . .	3,311	4	4,867	45	5,181	13,408	3,034	<b>16,442</b>	Luxemburg.
Namur . . . . .	14,651	643	2,846	188	3,977	22,305	1,708	<b>24,013</b>	Namen.
<b>Le Royaume</b>	<b>304,070</b>	<b>10,342</b>	<b>70,811</b>	<b>7,552</b>	<b>106,214</b>	<b>498,989</b>	<b>35,909</b>	<b>534,898</b>	<b>Het Rijk.</b>
<b>1931</b>									
Anvers . . . . .	76,963	2,053	21,000	11,781	21,220	133,017	1,101	<b>134,118</b>	Antwerpen.
Brabant . . . . .	79,772	5,915	13,500	1,180	9,214	109,581	9	<b>109,590</b>	Brabant.
Flandre occident. . . . .	28,791	1,376	—	132	207	30,506	11,288	<b>41,794</b>	West-Vlaanderen.
Flandre orientale . . . . .	55,754	153	7,977	331	4,965	69,180	9,434	<b>78,614</b>	Oost-Vlaanderen.
Hainaut . . . . .	58,950	—	18,465	5,455	12,942	95,812	16,339	<b>112,151</b>	Henegouwen.
Liège . . . . .	38,794	330	34,441	101	3,115	76,781	4,783	<b>81,564</b>	Luik.
Limbourg . . . . .	13,120	316	3,308	242	12,323	29,309	3,409	<b>32,718</b>	Limburg.
Luxembourg . . . . .	6,356	—	1,100	76	1,052	8,584	459	<b>9,043</b>	Luxemburg.
Namur . . . . .	13,143	544	8,129	164	4,295	26,275	1,605	<b>27,880</b>	Namen.
<b>Le Royaume</b>	<b>371,643</b>	<b>10,687</b>	<b>107,920</b>	<b>19,462</b>	<b>69,333</b>	<b>579,045</b>	<b>48,427</b>	<b>627,472</b>	<b>Het Rijk.</b>
<b>1932</b>									
Anvers . . . . .	72,558	1,096	29,730	551	8,516	112,451	23,150	<b>135,601</b>	Antwerpen.
Brabant . . . . .	84,933	1,513	—	3,971	2,395	92,812	1,477	<b>94,289</b>	Brabant.
Flandre occident. . . . .	25,327	477	—	186	3,078	29,068	14,143	<b>43,211</b>	West-Vlaanderen.
Flandre orientale . . . . .	45,354	592	26,854	504	3,688	76,992	2,763	<b>79,755</b>	Oost-Vlaanderen.
Hainaut . . . . .	48,713	—	7,500	5,115	5,314	66,642	6,130	<b>72,772</b>	Henegouwen.
Liège . . . . .	43,543	95	935	151	1,786	46,510	10,882	<b>57,392</b>	Luik.
Limbourg . . . . .	6,108	196	4,083	18	5,592	15,997	5,820	<b>21,817</b>	Limburg.
Luxembourg . . . . .	5,593	232	3,000	159	939	9,923	1	<b>9,924</b>	Luxemburg.
Namur . . . . .	13,124	686	2,275	178	2,914	19,177	1,132	<b>20,309</b>	Namen.
<b>Le Royaume</b>	<b>345,253</b>	<b>4,687</b>	<b>74,377</b>	<b>10,833</b>	<b>34,222</b>	<b>469,572</b>	<b>65,498</b>	<b>535,070</b>	<b>Het Rijk.</b>

B. — DÉTAIL DES IMPOSITIONS (1,000 FR.).

B. — UITEENZETTING VAN DE BELASTINGEN (1,000 FR.).

PROVINCES.	Part dans le produit des impôts de l'Etat et centimes additionnels y afférents. Aandeel in de opbrengst der Rijksbelastingen en daarop betrekking hebbende opcentimes.	Taxe sur — Belasting op						Tot.		PROVINCIES.
		les chiens. de honden.	les débits de tabacs et de boissons. de tabaks-winkels en drankhuizen.	les permis de port d'armes de jacht-akten.	les sociétés, l'industrie et les charbonnages. de vennootschappen, de nijverheid en de steenkoolmijnen.	les vélos et autos. de rijwielen en auto's.	Autres taxes provinciales. Andere provinciale belastingen.	Chiffres absolus. Absolute cijfers.	Quotités par habit. Bedrag per inwoner. fr.	
<b>1929</b>										
Anvers . . . . .	48,374	—	386	39	—	2,207	1,376	52,382	44.62	Antwerpen.
Brabant . . . . .	48,302	663	—	79	—	4,915	154	54,113	32.26	Brabant.
Fl. occidentale . . . . .	30,159	—	757	28	—	2,953	988	34,885	39.32	West-Vlaand.
Fl. orientale . . . . .	41,327	—	345	28	—	2,870	4,069	48,639	42.43	Oost-Vlaand.
Hainaut . . . . .	27,661	1,182	—	82	4,343	2,445	2,021	37,734	29.84	Henegouwen.
Liège . . . . .	31,251	103	566	59	—	1,538	342	33,859	34.96	Lulk.
Limbourg . . . . .	6,461	252	298	19	816	1,541	665	10,052	27.42	Limburg.
Luxembourg . . . . .	3,834	292	361	37	113	772	163	5,572	25.09	Luxemburg.
Namur . . . . .	8,056	228	412	29	—	598	407	9,730	27.53	Namen.
LE ROYAUME.	<b>245,425</b>	<b>2,720</b>	<b>3,125</b>	<b>400</b>	<b>5,272</b>	<b>19,839</b>	<b>10,185</b>	<b>286,966</b>	<b>35.60</b>	HET RIJK.
<b>1930</b>										
Anvers . . . . .	53,922	—	429	39	—	2,753	1,090	58,233	49.62	Antwerpen.
Brabant . . . . .	44,745	751	—	78	—	4,712	93	50,379	29.98	Brabant.
Fl. occidentale . . . . .	30,087	301	769	30	—	2,998	826	35,011	38.83	West-Vlaand.
Fl. orientale . . . . .	40,877	—	383	29	—	3,046	4,068	48,403	42.12	Oost-Vlaand.
Hainaut . . . . .	39,961	1,190	—	82	2,554	2,593	796	47,176	37.14	Henegouwen.
Liège . . . . .	31,876	27	610	59	—	1,566	227	34,365	35.32	Lulk.
Limbourg . . . . .	8,664	—	391	20	1,661	1,687	118	12,541	34.12	Limburg.
Luxembourg . . . . .	1,753	296	391	40	—	624	207	3,311	14.99	Luxemburg.
Namur . . . . .	13,116	—	428	19	272	620	196	14,651	41.39	Namen.
LE ROYAUME.	<b>265,001</b>	<b>2,565</b>	<b>3,401</b>	<b>396</b>	<b>4,487</b>	<b>20,599</b>	<b>7,621</b>	<b>304,070</b>	<b>37.58</b>	HET RIJK.
<b>1931.</b>										
Anvers . . . . .	69,108	1,382	437	38	—	(a) 2,356	(b) 3,642	76,963	64.76	Antwerpen.
Brabant . . . . .	71,190	2,271	—	79	—	4,835	1,397	79,772	46.93	Brabant.
Fl. occidentale . . . . .	23,777	949	820	29	—	3,089	127	28,791	31.58	West-Vlaand.
Fl. orientale . . . . .	43,359	2,081	419	30	—	3,131	6,734	55,754	48.17	Oost-Vlaand.
Hainaut . . . . .	45,953	2,377	1,618	82	3,533	2,880	2,507	58,950	46.26	Henegouwen.
Liège . . . . .	34,030	1,168	631	61	—	1,530	1,374	38,794	39.71	Lulk.
Limbourg . . . . .	6,509	585	784	20	1,609	1,578	2,035	13,120	35.16	Limburg.
Luxembourg . . . . .	3,982	689	396	40	—	629	620	6,356	28.72	Luxemburg.
Namur . . . . .	10,680	798	437	69	314	621	224	13,143	36.92	Namen.
LE ROYAUME.	<b>308,588</b>	<b>12,300</b>	<b>5,542</b>	<b>448</b>	<b>5,456</b>	<b>20,649</b>	<b>18,660</b>	<b>371,643</b>	<b>45.55</b>	HET RIJK.
<b>1932.</b>										
Anvers . . . . .	61,128	1,399	435	33	—	6,076	(b) 3,487	72,558	60.40	Antwerpen.
Brabant . . . . .	75,427	2,272	—	74	—	5,735	1,425	84,933	49.48	Brabant.
Fl. occidentale . . . . .	19,321	1,019	892	27	—	3,292	776	25,327	27.44	West-Vlaand.
Fl. orientale . . . . .	33,062	2,139	449	27	—	3,188	6,489	45,354	38.91	Oost-Vlaand.
Hainaut . . . . .	38,593	2,423	—	75	2,169	2,846	2,607	48,713	38.29	Henegouwen.
Liège . . . . .	38,421	1,191	649	57	—	1,519	1,706	43,543	44.51	Lulk.
Limbourg . . . . .	2,092	360	251	18	1,139	1,795	453	6,108	16.14	Limburg.
Luxembourg . . . . .	3,217	722	389	34	—	636	595	5,593	25.26	Luxemburg.
Namur . . . . .	10,084	809	436	52	289	1,256	198	13,124	36.77	Namen.
LE ROYAUME.	<b>281,345</b>	<b>12,334</b>	<b>3,501</b>	<b>397</b>	<b>3,597</b>	<b>26,343</b>	<b>17,736</b>	<b>345,253</b>	<b>42.04</b>	HET RIJK.

(a) Vélos seulement. — (b) dont 1,288,000 francs en 1931 et 1,276,112 francs en 1932 sur la force motrice. — (a) Rijwielen alleen. — b) waarvan 1,288,000 frank in 1931 en 1,276,112 frank in 1932 op de drijfkracht.



PROVINCES.	Cours, tribunaux, prisons, gendarmerie.	Cultes	Instruction publique et constructions scolaires	Routes provinciales.	Voirie communale	Chemins de fer vicinaux.	Dotation et amortissement d'emprunts.	Bien-faisance publique.	Autres dépenses.	Tot.	PROVINCIËS.
	Gerechts-hoven, rechtbanken, gevangenissen, gendarmerie.	Eeredienst.	Openbaar onderwijs en schoolbouw.	Provinciale wegen.	Geen-tewegen.	Buurt-tram-wegen.	Dotatie en aflossing van leeningen.	Openbare weldadigheid.	Andere uitgaven.		
<b>1929.</b>											
Anvers . . . .	824	1,747	19,610	13,643	2,780	895	2,549	2,205	41,586	<b>85,839</b>	Antwerpen.
Brabant . . . .	1,846	13	10,738	7,231	1,750	859	—	5,587	43,553	<b>71,577</b>	Brabant.
Fl. occidentale.	823	198	5,699	3,693	2,770	1,138	632	1,486	16,006	<b>32,445</b>	West-Vlaand.
Fl. orientale .	464	294	14,624	8,544	3,035	320	5,562	2,159	20,363	<b>55,365</b>	Oost-Vlaand.
Hainaut . . . .	889	—	33,964	8,888	1,416	951	1,088	8,269	29,104	<b>84,569</b>	Henegouwen.
Liège . . . . .	385	—	11,453	1,302	4,500	888	1,533	10,074	11,013 (a)	<b>41,148</b>	Luik.
Limbourg . . .	178	250	2,666	—	690	343	433	962	14,919	<b>20,441</b>	Limburg.
Luxembourg . .	112	143	1,018	1,488	684	500	310	1,458	7,679	<b>13,392</b>	Luxemburg.
Namur . . . . .	116	214	3,412	4,620	1,911	449	826	857	9,540	<b>21,945</b>	Namen.
LE ROYAUME.	<b>5,637</b>	<b>2,859</b>	<b>103,184</b>	<b>49,409</b>	<b>19,536</b>	<b>6,343</b>	<b>12,933</b>	<b>33,057</b>	<b>193,763</b>	<b>426,721</b>	HET RIJK.
<b>1930.</b>											
Anvers . . . . .	866	1,372	18,684	11,273	3,702	911	3,299	2,478	54,360 (a)	<b>96,945</b>	Antwerpen.
Brabant . . . .	3,763	20	13,218	7,286	1,800	959	—	8,377	51,098	<b>86,521</b>	Brabant.
Fl. occidentale.	525	277	13,961	4,299	2,252	800	635	3,374	18,794	<b>44,917</b>	West-Vlaand.
Fl. orientale .	515	436	21,604	5,028	5,451	751	5,958	2,473	23,849	<b>66,065</b>	Oost-Vlaand.
Hainaut . . . .	647	—	44,739	17,313	2,837	1,032	1,076	11,057	29,226	<b>107,927</b>	Henegouwen.
Liège . . . . .	489	—	20,170	1,803	5,128	965	2,307	14,751	15,725 (a)	<b>61,338</b>	Luik.
Limbourg . . .	242	250	3,946	—	2,589	346	2,195	4,178	15,357	<b>29,103</b>	Limburg.
Luxembourg . .	111	152	1,749	1,655	859	439	612	1,658	10,253	<b>17,488</b>	Luxemburg.
Namur . . . . .	143	164	4,253	4,759	2,052	477	1,104	972	10,088	<b>24,012</b>	Namen.
LE ROYAUME.	<b>7,301</b>	<b>2,671</b>	<b>142,324</b>	<b>53,416</b>	<b>26,670</b>	<b>6,680</b>	<b>17,186</b>	<b>49,318</b>	<b>228,750</b>	<b>534,316</b>	HET RIJK.
<b>1931.</b>											
Anvers . . . . .	426	620	18,588	23,133	10,380	1,672	4,930	4,082	100,638	<b>164,469</b>	Antwerpen.
Brabant . . . .	575	230	20,030	19,137	9,300	1,105	—	6,114	52,852	<b>109,343</b>	Brabant.
Fl. occidentale.	435	848	8,131	6,722	4,370	1,182	630	2,903	17,219	<b>42,440</b>	West-Vlaand.
Fl. orientale .	176	461	20,667	8,620	9,062	856	7,825	3,161	29,937	<b>80,765</b>	Oost-Vlaand.
Hainaut . . . .	281	—	49,759	5,592	10,882	1,429	1,077	8,426	14,750	<b>92,196</b>	Henegouwen.
Liège . . . . .	—	—	13,872	4,444	4,766	1,094	4,100	24,360	11,739 (a)	<b>64,375</b>	Luik.
Limbourg . . .	117	250	4,020	—	4,149	2,013	2,199	1,792	12,286 (a)	<b>26,826</b>	Limburg.
Luxembourg . .	5	214	973	1,785	1,033	450	1,047	321	5,388 (a)	<b>11,216</b>	Luxemburg.
Namur . . . . .	57	122	5,999	4,503	1,650	702	1,844	955	10,979	<b>26,811</b>	Namen.
LE ROYAUME.	<b>2,072</b>	<b>2,745</b>	<b>142,039</b>	<b>73,936</b>	<b>55,592</b>	<b>10,503</b>	<b>23,652</b>	<b>52,114</b>	<b>255,788</b>	<b>618,441</b>	HET RIJK.
<b>1932.</b>											
Anvers . . . . .	103	704	13,755	6,417	1,979	1,672	10,725	2,480	41,745	<b>79,580</b>	Antwerpen.
Brabant . . . .	24	58	16,388	7,197	6,670	1,233	—	6,476	58,046	<b>96,092</b>	Brabant.
Fl. occidentale.	113	1,630	8,118	3,039	5,699	1,688	633	1,855	14,594	<b>37,369</b>	West-Vlaand.
Fl. orientale .	70	463	27,073	2,905	856	921	8,206	3,766	37,761	<b>82,021</b>	Oost-Vlaand.
Hainaut . . . .	195	—	40,151	4,447	342	1,873	2,663	2,611	30,499	<b>82,781</b>	Henegouwen.
Liège . . . . .	76	—	0,138	2,833	5,880	1,414	5,252	11,992	17,249	<b>54,134</b>	Luik.
Limbourg . . .	40	11	2,070	—	1,561	430	2,614	1,197	8,334 (a)	<b>16,257</b>	Limburg.
Luxembourg . .	39	231	892	908	1,550	472	1,354	291	6,750 (a)	<b>12,487</b>	Luxemburg.
Namur . . . . .	—	120	3,288	3,145	2,324	671	4,003	843	4,166 (a)	<b>18,560</b>	Namen.
LE ROYAUME.	<b>660</b>	<b>3,217</b>	<b>121,173</b>	<b>30,891</b>	<b>26,861</b>	<b>10,374</b>	<b>35,450</b>	<b>31,511</b>	<b>219,144</b>	<b>479,281</b>	HET RIJK.

(a) Déficit d'exercices antérieurs non compris. Het tekort van vorige dienstjaren niet meegeteld. — 1929: Liège (Luik): 1,010,861 fr.; — 1930: Antwerpen (Anvers): 3,617,460 fr.; Liège (Luik): 7,356,236 fr.; — 1931: Liège (Luik): 1,732,440 fr.; Limburg (Limbourg): 667,566 fr.; Luxembourg (Luxemburg): 1,049,200 fr.; — 1932: Liège (Luik): 2,872,105 fr.; Limburg (Limbourg): 667,566 fr.; Luxembourg (Luxemburg) 526,663 fr. — Namur (Namen): 2,796,683 fr.

**BIENS PATRIMONIAUX DES PROVINCES (a)**  
**PATRIMONIALE GOEDEREN DER PROVINCIËS (a)**

(Source : Administrations provinciales).

(Bron : Provinciale besturen).

PROVINCES	CONTENANCE CADASTRALE des propriétés KADASTRALE OPPERVLAKTE der eigendommen			Revenu cadastr. des propriétés imposables. Kadastraal inkomen der belastbare eigendommen	PROVINCIES.	
	imposables belastbaar	non imposables onbelastbaar	Total Totaal	Fr.		
	hect. a. c.	hect. a. c.	hect. a. c.			
<b>1932</b>						
Anvers . . . . .	97 55 66	59 12 61	156 68 27	94,635	Antwerpen.	
Brabant . . . . .	2 03 68	26 05 88	28 09 56	69,708	Brabant.	
Flandre occidentale . .	—	1 28 10	1 28 10	—	West-Vlaanderen.	
Flandre orientale . . .	3 06 70	87 93 56	91 00 26	11,385	Oost-Vlaanderen.	
Hainaut . . . . .	12 03 01	27 90 40	39 93 41	25,526	Henegouwen.	
Liège . . . . .	3 70 15	86 66 09	90 36 24	3,109	Luik.	
Limbourg . . . . .	25 92	1 42 92	1 68 84	2,488	Limburg.	
Luxembourg . . . . .	1 50	26 40	27 90	3,400	Luxemburg.	
Namur . . . . .	93 60	84 86 74	85 80 34	.....	Namen.	
<b>Le Royaume . . .</b>	<b>119 60 22</b>	<b>375 52 70</b>	<b>495 12 92</b>	<b>210,251</b>	<b>Het Rijk.</b>	
<b>1933</b>						
Anvers . . . . .	135 96 26	63 99 81	199 96 07	118,995	Antwerpen.	
Brabant . . . . .	.....	.....	.....	.....	Brabant.	
Flandre occidentale . .	—	1 28 10	1 28 10	—	West-Vlaanderen.	
Flandre orientale . . .	2 91 00	87 93 76	90 84 76	14,081	Oost-Vlaanderen.	
Hainaut . . . . .	12 03 01	27 90 10	39 93 11	27,601	Henegouwen.	
Liège . . . . .	3 70 15	86 66 09	90 36 24	3,109	Luik.	
Limbourg . . . . .	25 60	59 52	85 12	2,388	Limburg.	
Luxembourg . . . . .	1 50	26 40	27 90	3,400	Luxemburg.	
Namur . . . . .	93 60	84 86 74	85 80 34	.....	Namen.	
<b>Le Royaume . . .</b>	<b>.....</b>	<b>.....</b>	<b>.....</b>	<b>.....</b>	<b>Het Rijk.</b>	
<b>Le Royaume.</b>	<b>1923</b>	118 69 29	208 83 71	327 53 00	82,467	<b>Het Rijk.</b>
	<b>1924</b>	98 47 99	231 79 97	330 27 96	87,911	
	<b>1925</b>	173 23 56	254 47 97	427 71 53	122,869	
	<b>1926</b>	83 76 59	361 99 54	445 76 13	158,857	
	<b>1927</b>	102 20 26	362 68 73	464 88 99	192,755	
	<b>1928</b>	108 39 73	349 00 56	457 40 29	189,935	
	<b>1929</b>	118 69 55	355 98 23	474 67 78	185,214	
<b>1930</b>	117 11 88	352 78 25	469 90 13	182,054		

**EMPRUNTS PROVINCIAUX (a) — PROVINCIALE LEENINGEN (a)**

(Source : Id.)

(Bron : Id.)

PROVINCES.	1929	1930	1931	1932	1933	PROVINCIES.
Anvers . . . . .	39,903,810	51,170,220	74,233,630	121,893,040	206,236,613	Antwerpen.
Brabant . . . . .	—	—	17,000,000	—	—	Brabant.
Flandre occidentale . .	11,144,400	11,092,900	11,059,900	11,016,300	11,003,800	West-Vlaanderen.
Flandre orientale . . .	86,555,178	103,304,268	108,283,268	104,224,977	139,034,070	Oost-Vlaanderen.
Hainaut . . . . .	.....	.....	.....	.....	.....	Henegouwen.
Liège . . . . .	41,038,886	92,891,194	120,621,294	133,329,227	135,711,512	Luik.
Limbourg . . . . .	29,125,436	30,379,297	29,549,824	36,058,500	38,953,500	Limburg.
Luxembourg . . . . .	6,350,000	13,250,000	16,150,000	21,400,000	29,400,000	Luxemburg.
Namur . . . . .	42,271,445	50,859,075	62,476,284	58,693,562	.....	Namen.
<b>Le Royaume . . .</b>	<b>.....</b>	<b>.....</b>	<b>.....</b>	<b>.....</b>	<b>.....</b>	<b>Het Rijk.</b>

(a) Situation au 31 décembre. Toestand op 31 December.

EMPRUNTS CONTRACTÉS PAR LES COMMUNES EN 1933.  
LEENINGEN OPGENOMEN DOOR DE GEMEENTEN IN 1933.

141

(Source: Off. centr. de Statist.)

(Bron: Centr. Dienst v. d. Statist.)

CATÉGORIES DE COMMUNES CATEGORIEËN VAN GEMEENTEN	Nombre des communes emprunteuses. Aantal gemeenten die leeningen opnamen.	EMPRUNTS CONTRACTÉS. — LEENINGEN.					
		Au «Crédit communaux» Bij het «Gemeentekrediet»		Ailleurs. Elders.		Total. — Totaal.	
		Nombre. Géтал.	Montant. Bedrag. (1.000 fr.)	Nombre. Géтал.	Montant. Bedrag. (1.000 fr.)	Nombre. Géтал.	Montant. Bedrag. (1.000 fr.)
<b>Antwerpen. — Anvers.</b>							
100,000 hab. et plus. — inwoners en meer . . .	1	—	—	1	200,000	1	200,000
20,000 à moins de — tot minder dan 100,000 . . .	8	62	63,278	3	2,160	65	65,438
5,000 à moins de — tot minder dan 20,000 . . .	35	169	40,100	5	504	174	40,604
Moins de — minder dan 5,000 . . . . .	77	193	10,685	8	600	201	11,285
<b>Tot. . . . .</b>	<b>121</b>	<b>424</b>	<b>114,063</b>	<b>17</b>	<b>203,264</b>	<b>441</b>	<b>317,327</b>
<b>Brabant.</b>							
100,000 hab. et plus — inwoners en meer . . .	2	1	2,214	1	200,000	2	202,214
20,000 à moins de — tot minder dan 100,000 . . .	8	17	21,054	1	128	18	21,182
5,000 à moins de — tot minder dan 20,000 . . .	29	103	30,391	3	4,178	106	34,569
Moins de — minder dan 5,000 . . . . .	192	413	17,523	2	231	415	17,754
<b>Tot. . . . .</b>	<b>231</b>	<b>534</b>	<b>71,182</b>	<b>7</b>	<b>204,537</b>	<b>541</b>	<b>275,719</b>
<b>West-Vlaanderen. — Flandre occidentale.</b>							
20,000 à moins de — tot minder dan 100,000 . . .	6	22	29,493	2	15,460	24	44,953
5,000 à moins de — tot minder dan 20,000 . . .	35	96	21,091	1	550	97	21,641
Moins de — minder dan 5,000 . . . . .	138	276	16,111	16	1,199	292	17,310
<b>Tot. . . . .</b>	<b>179</b>	<b>394</b>	<b>66,695</b>	<b>19</b>	<b>17,209</b>	<b>413</b>	<b>83,904</b>
<b>Oost-Vlaanderen. — Flandre orientale.</b>							
100,000 hab. et plus. — inwoners en meer . . .	—	—	—	—	—	—	—
20,000 à moins de — minder dan 100,000 . . .	3	25	4,484	2	2,150	27	6,634
5,000 à moins de — tot minder dan 20,000 . . .	38	132	20,087	1	650	133	20,737
Moins de — minder dan 5,000 . . . . .	180	373	14,851	9	345	382	15,196
<b>Tot. . . . .</b>	<b>221</b>	<b>530</b>	<b>39,422</b>	<b>12</b>	<b>3,145</b>	<b>542</b>	<b>42,567</b>
<b>Hainaut. — Henegouwen.</b>							
20,000 à moins de — tot minder dan 100,000 . . .	7	32	37,522	—	—	32	37,522
5,000 à moins de — tot minder dan 20,000 . . .	37	84	18,383	2	620	86	19,003
Moins de — minder dan 5,000 . . . . .	73	93	8,542	5	1,933	98	10,475
<b>Tot. . . . .</b>	<b>117</b>	<b>209</b>	<b>64,447</b>	<b>7</b>	<b>2,553</b>	<b>216</b>	<b>67,000</b>
<b>Liège. — Luik.</b>							
100,000 hab. et plus — inwoners en meer . . .	1	3	10,000	1	45,000	4	55,000
20,000 à moins de — tot minder dan 100,000 . . .	4	20	18,245	—	—	20	18,245
5,000 à moins de — tot minder dan 20,000 . . .	25	122	22,468	—	—	122	22,468
Moins de — minder dan 5,000 hab. . . . .	255	653	40,460	7	373	660	40,833
<b>Tot. . . . .</b>	<b>285</b>	<b>798</b>	<b>91,173</b>	<b>8</b>	<b>45,373</b>	<b>806</b>	<b>136,546</b>
<b>Limburg. — Limbourg.</b>							
20,000 à moins de — tot minder dan 100,000 . . .	2	13	7,393	1	122	14	7,515
5,000 à moins de — tot minder dan 20,000 . . .	9	27	3,617	1	70	28	3,687
Moins de — minder dan 5,000 . . . . .	101	156	5,908	10	317	166	6,225
<b>Tot. . . . .</b>	<b>112</b>	<b>196</b>	<b>16,918</b>	<b>12</b>	<b>509</b>	<b>208</b>	<b>17,427</b>
<b>Luxembourg. — Luxemburg.</b>							
5,000 à moins de — tot minder dan 20,000 . . .	1	1	550	—	—	1	550
Moins de — minder dan 5,000 . . . . .	161	280	21,447	26	2,277	306	23,724
<b>Tot. . . . .</b>	<b>162</b>	<b>281</b>	<b>21,997</b>	<b>26</b>	<b>2,277</b>	<b>307</b>	<b>24,274</b>
<b>Namur. — Namen.</b>							
20,000 à moins de — tot minder dan 100,000 . . .	—	—	—	—	—	—	—
5,000 à moins de — tot minder dan 20,000 . . .	8	37	6,147	—	—	37	6,147
Moins de — minder dan 5,000 . . . . .	269	549	16,232	11	477	560	16,709
<b>Tot. . . . .</b>	<b>277</b>	<b>586</b>	<b>22,379</b>	<b>11</b>	<b>477</b>	<b>597</b>	<b>22,856</b>
<b>Le Royaume. — Het Rijk.</b>							
100,000 hab. et plus — inw. en meer . . . . .	4	4	12,214	3	445,000	7	457,214
20,000 à moins de — tot minder dan 100,000 . . .	38	191	181,469	9	20,020	200	201,489
5,000 à moins de — tot minder dan 20,000 . . .	217	771	162,834	13	6,572	784	169,406
Moins de — minder dan 5,000 . . . . .	1,446	2,986	151,759	94	7,752	3,080	159,511
<b>Tot. . . . .</b>	<b>1,705</b>	<b>3,952</b>	<b>508,276</b>	<b>119</b>	<b>479,344</b>	<b>4,071</b>	<b>987,620</b>

(Source : Off. centr. de Statist.)

I. RECETTES. —

NATURE DES RECETTES AARD DER ONTVANGSTEN	Antwerpen Anvers 282,651 inw.-hab.	Bruxelles Brussel 199,634 hab.-inw.	Liège - Luik 165,169 hab.-inw.	Gent - Gand 169,648 inw.-hab.	Schaerbeek 122,741 hab.-inw.	Ixelles - Elsene 86,229 hab.-inw.	Anderlecht 83,554 hab.-inw.	
	100 fr.	100 fr.	100 fr.	100 fr.	100 fr.	100 fr.	100 fr.	
<b>A. — Recettes ordinaires.</b>								
Revenus patrimoniaux (prix de concessions de terrains dans les cimetières y compris). Patrimoniales inkomsten (opbrengst der grafconcessies op de begraafplaatsen inbegrepen) . . . . .	1,794	207,047	30,158	227,882	24,815	9,146	14,618	
Produit des exploitations en régie (eau, gaz, etc.) } Opbrengst der gemeente- } bedrijven (water, gas, enz.) } Produit net (a) } Netto-opbrengst (a) } Produit brut } Bruto-opbrengst . . . . .	— — 2,075,735	— — 1,128,570	— — 274,198	— — 203,290	— — 154,149	— — 49,533	— — 127,388	
Subsides de la province et de l'Etat pour subvenir à des dépenses ordinaires. Rijks- en provinciale subsidies om in gewone uitgaven te voorzien . . . . .	—	66,302	134,225	26,368	58,025	36,286	63,311	
Quote-part dans le fonds des communes. — Aandeel in het fonds der gemeenten . . . . .	173,718	165,793	83,415	69,174	60,896	58,046	35,930	
Quote-part dans le produit des impôts cédulaires sur les revenus et centimes additionnels au principal des impôts cédulaires de l'Etat. Aandeel in de opbrengst der cedulaire belastingen op het inkomen en opcentimes op de hoofdsom der cedulaire Rijksbelastingen . . . . .	940,586	713,921	196,818	135,552	199,782	150,689	128,322	
Impositions communales Gemeentebelastingen	} Impositions communales proprement dites. Eigenlijke gemeentebelastingen (b) . . . . . } Impositions de remboursements. — Aflossingsbelastingen (c) . . . . . } Impositions rémunératoires. — Retributies (d) . . . . .	428,975	54,461	6,554	48,329	114,028	33,429	86,690
		250,889	1,504	4,134	—	41,897	16,271	19,637
		37,295	88,899	48,889	—	10,900	11,150	
Autres recettes ordinaires. — Andere gewone ontvangsten . . . . .	1,367,141	1,063,443	207,516	65,500	60,065	186,924	66,095	
<b>Tot. . . . .</b>	<b>5,238,838</b>	<b>3,438,336</b>	<b>1,025,917</b>	<b>824,984</b>	<b>713,657</b>	<b>551,224</b>	<b>553,141</b>	
<b>B. — Recettes extraordinaires.</b>								
Recettes arriérées. — Achterstallige ontvangsten. Emprunts. — Leeningen . . . . .	4,253 5,314,500	26,540 797,500	301,646 222,544	256,643 59,681	— 314,250	— 72,786	— 164,365	
Subsides de la province et de l'Etat pour subvenir à des dépenses extraordinaires. — Rijks- en provinciale subsidies om in buitengewone uitgaven te voorzien . . . . .	—	21,787	9,859	14,833	124	1,686	5,779	
Impositions extraordinaires. — Buitengewone belastingen . . . . .	—	683	—	—	—	103	2,000	
Autres recettes extraordinaires. — Andere buitengewone ontvangsten . . . . .	1,223,983	601,110	18,274	166,848	29,600	8,483	41,522	
<b>Tot. . . . .</b>	<b>6,542,736</b>	<b>1,447,620</b>	<b>552,323</b>	<b>498,005</b>	<b>343,974</b>	<b>83,058</b>	<b>213,666</b>	
<b>Total des recettes ordinaires et extraordinaires. Totaal der gew. en buitengew. ontvangsten . . . . .</b>	<b>11,781,574</b>	<b>4,885,956</b>	<b>1,578,240</b>	<b>1,322,989</b>	<b>1,057,631</b>	<b>634,282</b>	<b>766,807</b>	

(a) Le produit net s'entend défalcation faite de l'amortissement. (b) Taxes sur les constructions et reconstructions, sur les chiens, les chevaux, les voitures, les pianos, les débits de boissons et de tabacs, sur les établissements industriels, les charbonnages, les divertissements publics, etc. — (c) Impositions pour l'établissement des égouts, des trottoirs, du pavage, pour l'ouverture des rues, etc. — (d) Taxes pour l'entretien de la voirie, droits de pesage, de mesurage, de jaugeage, de grues, droits de quai, de bassin, de hangar, de magasin; droits de place; droits d'abatage, d'expertise de viandes; redevances payées par les concessionnaires ou exploitants de tramways, droit de stationnement, taxes pour le placement de tables et de chaises sur les trottoirs. — (e) Y compris le boni (4,230,660 fr.) d'exercices antérieurs.

I. ONTVANGSTEN.

(Bron : Centr. Dienst v. d. Statistiek.)

St Jans-Molenbeek Molenbeek-St-Jean 63,483 inw.-hab.	Saint-Gilles Sint-Gillis(Brabant) 64,204 hab.-inw.	Mecheles Malines 61,144 inw.-hab.	Borgerhout 55,985 inw.-hab.	Brugge Bruges 52,571 inw.-hab.	Oostende Ostende 47,859 inw.-hab.	Verviers 43,651 hab.-inw.	Etterbeek 46,590 hab.-inw.	Forest - Vorst 40,948 inw.-hab.	Seraing 45,386 hab.-inw.	Uccle 45,416 hab.-inw.	Berchem 43,185 inw.-hab.	Deurne 49,349 inw.-hab.
100 fr.	100 fr.	100 fr.	100 fr.	100 fr.	100 fr.	100 fr.	100 fr.	100 fr.	100 fr.	100 fr.	100 fr.	100 fr.
<b>A. — Gewone ontvangsten.</b>												
17,609	16,932	7,099	22,328	3,470	33,051	19,222	22,383	5,494	65	9,142	2,261	7,713
—	104,525	—	—	—	—	—	—	—	—	—	—	—
91,507	—	24,822	—	15,292	246,411	13,546	—	24,912	—	—	—	—
38,325	32,647	63,277	26,149	39,600	5,247	37,128	28,749	20,618	31,652	35,478	21,204	—
27,473	43,894	16,225	29,291	15,907	22,427	23,508	24,637	22,016	16,831	26,992	16,324	16,289
100,496	140,784	59,138	125,272	75,536	36,343	81,057	61,174	58,348	34,394	62,532	51,748	31,535
62,124	5,971	23,701	18,094	2,740	56,118	13,098	13,748	9,654	31,554	7,603	42,098	33,482
1,115	—	1,065	—	1,098	6,465	1,745	1,726	4,957	2,500	15,840	—	2,133
65,917	46,607	14,716	44,381	26,691	41,056	67,713	9,861	2,226	31,930	14,074	—	152
150,493	31,824	9,845	116,188	35,557	56,894	95,956	9,575	66,613	6,298	131,765	39,554	8,605
<b>555,059</b>	<b>423,184</b>	<b>219,888</b>	<b>381,703</b>	<b>215,891</b>	<b>504,012</b>	<b>352,973</b>	<b>171,853</b>	<b>214,838</b>	<b>155,224</b>	<b>303,426</b>	<b>173,189</b>	<b>99,909</b>
<b>B. — Buitengewone ontvangsten.</b>												
—	—	76,281	—	104	294	6,507	—	—	16,513	—	—	—
41,863	7,069	51,412	37,405	100,000	54,750	15,340	14,935	24,137	147,222	69,698	14,006	17,007
—	556	8,655	—	4,935	7,449	222	36	5,479	49,062	4,527	—	5,931
—	—	—	543	4,364	1,319	4,023	3,556	495	—	6,487	—	—
34,115	20,487	2,958	4,323	8,011	36,087	15,768	7,253	12,211	(e)62,019	23,080	13,352	63,902
<b>75,978</b>	<b>28,112</b>	<b>139,306</b>	<b>42,271</b>	<b>117,414</b>	<b>99,899</b>	<b>41,860</b>	<b>25,780</b>	<b>42,322</b>	<b>274,816</b>	<b>103,792</b>	<b>27,358</b>	<b>86,840</b>
<b>631,037</b>	<b>451,296</b>	<b>359,194</b>	<b>423,974</b>	<b>333,305</b>	<b>603,911</b>	<b>394,833</b>	<b>197,633</b>	<b>257,160</b>	<b>430,040</b>	<b>407,218</b>	<b>200,547</b>	<b>186,749</b>

(a) Netto-opbrengst na aftrek van de aflossingskosten — (b) Belastingen op het bouwen en wederopbouwen, op de honden, de paarden de rijtuigen, de piano's, de drankhuizen en tabakswinkels, op de nijverheidsinrichtingen, de steenkoolmijnen, de publieke vermakelijkheden, enz. — (c) Belastingen voor het aanleggen van de riolen, de trottoirs, de bestrating, voor het trekken van straten, enz. — (d) Belastingen voor het onderhoud van de wegen, weeg-, meet- en kraangeld, kaai-, dok-, loods- en opslaggeld; staangeld, rechten op het slachten, het keuren van vleesch; belastingen betaald door de concessiehouders of ondernemers van tramwegen; standplaatsrechten; belastingen op het plaatsen van tafels en stoelen op de trottoirs. — (e) Met inbegrip van het batig overschot (4,280,650 fr.) van vorige dienstjaren.

(Source : Off. centr. de statist.)

II. DÉPENSES. —

NATURE DES DÉPENSES AARD DER UITGAVEN.	Antwerpen Anvers 282,651 inw.-hab.	Bruxelles Brussel 199,634 hab.-inw.	Liège - Luik 165,169 hab.-inw.	Gent - Gand 169,648 inw.-hab.	Schaerbeek 122,741 hab.-inw.	Ixelles - Elsene 86,229 hab.-inw.	Anderlecht 83,554 hab.-inw.
	100 fr.	100 fr.	100 fr.	100 fr.	100 fr.	100 fr.	100 fr.
<b>A. — Dépenses ordinaires.</b>							
Frais d'administration, y compris la sûreté publique. — Kosten van bestuur, met inbegrip van de openbare veiligheid . . . . .	688,566	810,730	193,357	171,451	171,301	119,344	157,249
Bienfaisance publique. — Openbare weldadigheid . . . . .	189,993	255,980	40,000	49,185	97,120	65,645	78,458
Frais des exploitations en régie. — Uitgaven der gemeentebedrijven. . . . .	2,075,735	1,063,429	—	39,896	37,586	31,554	6,214
Milice. — Militie . . . . .	—	26	2,876	28	1,217	2	—
Instruction publique. — Openbaar onderwijs . . . . .	371,668	321,406	389,512	165,861	159,904	119,172	143,236
Beaux-arts, lettres et sciences. — Schoone kunsten, letteren en wetenschappen . . . . .	41,007	121,558	21,001	29,224	2,191	1,687	7,369
Cultes. — Eerediensten . . . . .	1,206	2,231	337	615	567	769	451
Voirie. — Wegen . . . . .	131,041	49,778	58,268	85,816	22,075	6,943	46,649
Travaux publics. — Openbare werken . . . . .		79,907	15,011		18,406	5,345	—
Eclairage des rues et des places publiques. — Verlichting van de straten en openbare plaatsen . . . . .	19,645	107,214	43,520	36,454	24,439	2	13,908
Salubrité publique. — Volksgezondheid . . . . .	159,719	9,739	84,122	22,277	39,025	9,960	29,227
Service d'intérêt et amortissement de dettes constituées et d'emprunts. — Dienst van interest en amortisatie der gevestigde schulden en leeningen . . . . .	961,015	562,885	306,897	381,856	121,924	67,715	109,839
Autres dépenses ordinaires. — Andere gewone uitgaven . . . . .	199,149	53,302	137,621	25,878	16,855	92,087	11,954
<b>Tot. . . . .</b>	<b>4,838,744</b>	<b>3,438,185</b>	<b>1,292,522</b>	<b>1,008,541</b>	<b>712,610</b>	<b>520,225</b>	<b>604,554</b>
<b>B. — Dépenses extraordinaires.</b>							
Remboursement des dettes et emprunts. — Aflossing van de schulden en leeningen . . . . .	5,314,500	3,469	16,385	4,373	203,585	125	4,935
Travaux publics. — Openbare werken . . . . .	858,340	934,356	101,046	16,961	84,580	73,231	169,222
Autres dépenses extraordinaires. — Andere buitengewone uitgaven . . . . .	473,594	501,013	276,463	463,868	45,333	23,521	38,532
<b>Tot. . . . .</b>	<b>6,646,434</b>	<b>1,438,838</b>	<b>393,894</b>	<b>485,202</b>	<b>333,498</b>	<b>96,877</b>	<b>212,689</b>
<b>Total des dépenses ordinaires et extraordinaires. Totaal der gewone en buitengewone uitgaven . . . . .</b>	<b>11,485,178</b>	<b>4,877,023</b>	<b>1,686,416</b>	<b>1,493,743</b>	<b>1,046,108</b>	<b>617,102</b>	<b>817,243</b>

(a) A charge des régies.

TANTS ET PLUS, D'APRÈS LES COMPTES. — ANNÉE 1932.  
40,000 ZIELEN EN MEER, NAAR DE REKENINGEN. — JAAR 1932.

145

II. — UITGAVEN.

(Bron: Centr. Dienst. v. de Statistiek).

St Jans-Molenbeek Molenbeek-St-Jean 63,483 inw.-hab.	Saint-Gilles Sint-Gillis (Brabant) 64,204 hab.-inw.	Mechelen Malines 61,144 inw.-hab.	Borgerhout 55,985 inw.-hab.	Brugge Bruges 52,571 inw.-hab.	Oostende Ostende 47,859 inw.-hab.	Verviers 43,651 hab.-inw.	Etterbeek 46,590 hab.-inw.	Forest - Vorst 40,948 inw.-hab.	Seraing 45,386 hab.-inw.	Uccle 45,416 hab.-inw.	Berchem 43,185 inw.-hab.	Deurne 49,349 inw.-hab.
100 fr.	100 fr.	100 fr.	100 fr.	100 fr.	100 fr.	100 fr.	100 fr.	100 fr.	100 fr.	100 fr.	100 fr.	100 fr.
<b>A. — Gewone uitgaven.</b>												
104,329	77,776	42,710	49,313	44,782	61,089	64,397	46,748	50,745	30,241	54,006	36,390	19,923
70,597	61,211	6,061	24,917	12,027	19,717	88,953	30,221	30,957	23,443	23,749	21,979	11,720
56,855	609	26,077	—	15,384	227,529	7,752	—	17,414	18,973	—	—	—
—	3	—	—	140	—	83	5	3	800	8	—	—
78,245	116,645	79,145	44,056	55,931	27,053	75,378	45,902	40,224	47,712	67,222	32,882	11,985
2,363	2,270	6,644	1,344	2,239	1,045	8,161	5,011	20	1,646	100	5,429	574
256	452	505	499	1,448	3,833	169	113	223	137	368	729	761
25,309	4,136	13,846	494	14,620	6,084	5,128	16,824	19,169	274	22,931	9,200	7,347
—	9,752		9,335	4,825	9,226	1,761	—		—	11,379		10,529
4,887	(a)	1,756	79	746	6,281	6,163	3,173	3,531	578	10,906	2,088	2,023
751	22,640	1,721	13,368	1,604	7,097	13,259	93	3,844	2,634	603	11,868	872
59,876	61,794	21,282	25,247	24,457	67,619	31,661	32,086	30,869	26,109	51,719	20,687	15,249
151,129	64,987	19,243	229,163	23,393	88,868	33,576	19,529	14,397	13,968	85,378	31,936	5,069
<b>554,597</b>	<b>422,275</b>	<b>218,990</b>	<b>397,815</b>	<b>201,596</b>	<b>525,441</b>	<b>336,441</b>	<b>199,705</b>	<b>211,396</b>	<b>166,515</b>	<b>328,369</b>	<b>173,188</b>	<b>86,052</b>
<b>B. — Buitengewone uitgaven.</b>												
—	—	56,945	667	60,000	1,914	—	—	—	22,672	8,450	—	8,409
75,978	2,051	33,062	15,185	61,577	37,315	17,897	23,629	—	149,678	28,576	13,998	73,635
—	32,289	15,038	25,838	56,333	39,308	20,384	597	41,681	49,189	59,038	21,904	20,934
<b>75,978</b>	<b>34,340</b>	<b>105,045</b>	<b>41,690</b>	<b>177,910</b>	<b>78,537</b>	<b>38,281</b>	<b>24,226</b>	<b>41,681</b>	<b>221,539</b>	<b>96,064</b>	<b>35,902</b>	<b>102,978</b>
<b>630,575</b>	<b>456,615</b>	<b>324,035</b>	<b>439,505</b>	<b>379,506</b>	<b>603,978</b>	<b>374,722</b>	<b>223,931</b>	<b>253,077</b>	<b>388,054</b>	<b>424,433</b>	<b>209,090</b>	<b>189,030</b>

(a) Ter laste der gemeentebedrijven.





Agriculture, Industrie et Commerce

Landbouw, Handel en Nijverheid

## I. Étendue et répartition du domaine agricole.

(Source : Ministère de l'Agriculture)

CULTURES	ÉTENDUE EXPLOITÉE EN 1929									
	Moins d'un minder dan een hectare		1 à moins tot minder dan 5 hect.		5 à moins tot minder dan 10 hect.		10 à moins tot minder dan 20 hect.		20 à moins tot minder dan 30 hect.	
	H.	a.	H.	a.	H.	a.	H.	a.	H.	a.
<b>Céréales et farineux</b>										
Froment d'hiver . . . . .	7,230	40	36,117	61	28,187	52	29,807	57	15,159	34
Froment du printemps . . . . .	270	18	922	21	751	76	794	21	450	76
Epeautre . . . . .	63	02	671	03	1,409	98	1,764	66	797	33
Méteil . . . . .	150	29	775	69	772	30	646	10	213	75
Seigle . . . . .	16,307	59	74,142	29	44,385	83	31,759	20	9,955	63
Orge d'hiver (escourgeon) . . . . .	148	29	1,325	19	1,565	65	2,748	95	2,056	23
Orge de printemps . . . . .	189	01	1,117	07	1,353	95	1,763	75	1,050	26
Avoine . . . . .	5,269	59	42,038	50	47,368	56	51,806	84	24,550	12
Sarrasin . . . . .	32	25	195	77	248	53	264	53	119	48
<b>Total . . . . .</b>	<b>29,660</b>	<b>62</b>	<b>157,305</b>	<b>36</b>	<b>126,044</b>	<b>08</b>	<b>121,355</b>	<b>81</b>	<b>54,352</b>	<b>90</b>
<b>Légumineuses :</b>										
Féveroles . . . . .	97	45	602	40	889	17	1,634	72	1,301	08
Pois récoltés autrement que verts . . . . .	75	31	286	69	337	99	558	81	506	64
Vesces . . . . .	22	04	168	57	227	34	300	57	213	42
<b>Total . . . . .</b>	<b>194</b>	<b>80</b>	<b>1,057</b>	<b>66</b>	<b>1,454</b>	<b>50</b>	<b>2,494</b>	<b>10</b>	<b>2,021</b>	<b>14</b>
<b>Plantes industrielles :</b>										
Chanvre . . . . .	8	81	35	68	11	79	5	27	3	33
Lin . . . . .	647	80	3,634	30	3,684	51	5,460	54	3,432	36
Colza et navette . . . . .	9	56	24	34	17	95	20	10	1	15
Tabac . . . . .	522	14	746	22	359	85	376	39	182	98
Houblon . . . . .	64	18	294	91	176	81	281	97	175	76
Chicorée à café . . . . .	683	45	1,160	85	1,363	77	1,848	02	872	52
Betteraves sucrières . . . . .	810	82	6,547	36	9,247	39	11,492	31	6,506	56
<b>Total . . . . .</b>	<b>2,746</b>	<b>76</b>	<b>12,443</b>	<b>66</b>	<b>14,862</b>	<b>07</b>	<b>19,484</b>	<b>60</b>	<b>11,174</b>	<b>66</b>
<b>Plantes racines et tuberculifères.</b>										
Betteraves fourragères . . . . .	5,636	10	28,037	85	17,246	76	14,785	98	6,223	53
Carottes fourragères . . . . .	213	24	767	52	412	35	302	00	75	45
Navets, rutabagas, choux-navets . . . . .	255	17	1,786	89	1,329	75	921	52	325	72
Choux fourragers . . . . .	85	05	256	23	114	38	75	60	33	30
Pommes de terre tardives et mi-hâtives . . . . .	28,496	05	48,641	99	25,228	39	18,932	63	6,666	14
Pommes de terre hâtives . . . . .	4,791	73	6,987	28	3,005	34	1,913	02	563	92
<b>Total . . . . .</b>	<b>39,477</b>	<b>34</b>	<b>86,477</b>	<b>76</b>	<b>47,336</b>	<b>97</b>	<b>36,930</b>	<b>75</b>	<b>13,888</b>	<b>06</b>
<b>Fourrages</b>										
Trèfle incarnat . . . . .	223	61	2,103	91	1,719	19	1,584	31	649	40
Trèfle violet . . . . .	1,443	04	15,580	42	11,727	30	10,659	23	4,457	03
Autres trèfles . . . . .	364	23	3,634	33	3,518	06	3,631	27	1,561	48
Luzerne . . . . .	383	87	1,478	79	1,548	60	1,656	90	803	49
Sainfoin . . . . .	137	55	642	73	414	44	397	46	144	00
Prairies fauchées . . . . .	12,264	00	77,073	28	62,651	56	52,010	26	18,085	59
Prairies pâturées . . . . .	11,219	91	102,355	61	101,421	55	107,959	57	48,878	13
Fourrages divers . . . . .	990	60	6,259	28	5,670	12	5,556	96	2,281	48
<b>Total . . . . .</b>	<b>27,026</b>	<b>81</b>	<b>209,128</b>	<b>35</b>	<b>188,670</b>	<b>82</b>	<b>183,455</b>	<b>96</b>	<b>76,860</b>	<b>60</b>
Plantes médicinales . . . . .	47	32	83	87	27	47	9	14	8	66

I. Oppervlakte en indeeling van het landbouwdomein.

(Bron: Min. van Landbouw).

GEËXPLOITEERDE OPPERVLAKTE IN 1929				Etendue exploitée en 1910 Geëxploiteerde oppervlakte in 1910	TEELTEN
30 à moins tot minder dan 50 hect.	50 à moins tot minder dan 100 hect.	100 hect. et plus en meer	Total Totaal		
H. a.	H. a.	H. a.	H. a.	Hect. a.	
13,795 02 450 52 814 34 125 31	13,900 74 557 02 903 12 94 65	5,410 33 266 61 301 55 1 10	149,608 53 4,463 27 6,785 03 2,779 19	161,475 62 17,177 74 11,522 53	<b>Graangewassen en meelvruchten.</b> Wintertarwe. Zomertarwe. Spelt. Masteluin.
5,084 94 2,568 39 1,151 88 21,852 59 98 46	2,919 17 3,682 60 1,548 57 27,312 41 64 55	1,116 81 2,119 52 640 05 10,994 82 29 39	185,671 46 16,214 82 8,814 54 231,193 43 1,052 96	268,870 02 25,077 21 9,553 31 259,677 94 3,656 89	Rogge. Wintergerst. Zomergeest. Haver. Boekweit.
45,941 45	51,042 83	20,880 18	606,583 23	757,011 26	<b>Totaal.</b>
1,507 34 564 94 245 95	1,075 39 322 32 469 14	386 41 50 32 203 89	7,493 96 2,703 02 1,850 92	8,423 65 4,669 22	<b>Peulgewassen.</b> Paardeboonen. Erwten anders dan groen geoogst. Wikken.
2,318 23	1,866 85	640 62	12,047 90	13,092 87	<b>Totaal.</b>
2,819 21 95 97 88 52 47 359 12 6,312 34	4 51 3,059 21 1 29 25 — 56 67 7,733 46	— 2,134 89 15 7 76 — 34 52 4,292 94	69 64 24,872 82 74 21 2,322 47 1,046 10 6,378 92 52,943 18	279 17 18,310 75 607 55 4,545 74 2,047 48 9,668 52 60,241 92	<b>Nijverheidsplanten.</b> Hennep. Vlas. Kool- en raapzaad. Tabak. Hop. Cichorei voor koffie. Suikerbieten.
9,642 22	10,883 11	6,470 26	87,707 34	95,701 13	<b>Totaal.</b>
4,538 53 63 95 222 83 27 25	3,952 21 20 97 222 76 11 11	1,170 56 11 03 102 91 9 36	81,591 52 1,866 51 5,167 55 612 28	69,643 08 2,164 91 6,809 37 2,682 18	<b>Wortelplanten en knolgewassen.</b> Voederbieten. Voederwortelen. Rapen, koolrapen, raapkoolen. Voederkoolen.
3,922 04 301 99	2,212 29 109 91	731 73 41 22	134,831 26 17,714 41	171,623 20	Late en halfvroegte aardappelen. Vroegte aardappelen.
9,076 59	6,529 25	2,066 81	241,783 53	252,922 74	<b>Totaal.</b>
576 42 3,935 58 1,278 39 763 08 206 65	573 32 4,535 18 1,571 16 708 13 180 07	218 76 1,881 39 643 95 240 09 29 40	7,648 92 54,219 17 16,202 87 7,582 95 2,152 30	13,798 95 92,251 51 26,321 07 13,309 18 5,168 68	<b>Voedergewassen.</b> Incarnaatklaver. Rooie klaver. Andere klaver. Lucerne. Hanekam.
12,955 32 41,722 62 1,937 10	9,993 97 38,339 35 2,464 92	4,569 09 13,019 57 802 39	249,603 07 464,916 31 25,962 85	207,386 44 250,530 72 30,561 36	Maailand. Weiland. Diverse voedergewassen.
63,375 16 1 64	58,366 10 72	21,404 64 1 02	828,288 44 179 84	699,327 91 218 82	<b>Totaal.</b> Artsenijplanten.

## I. Étendue et répartition du domaine agricole (suite).

(Source : Ministère de l'Agriculture)

CULTURES	ÉTENDUE EXPLOITÉE EN 1929									
	Moins d'un minder dan een hectare		1 à moins tot minder dan 5 hect.		5 à moins tot minder dan 10 hect.		10 à moins tot minder dan 20 hect.		20 à moins tot minder dan 30 hect.	
	H.	a.	H.	a.	H.	a.	H.	a.	H.	a.
<b>Plantes potagères, fraises, toma- tes :</b>										
Choux-fleurs . . . . .	309	64	397	58	83	62	47	53	22	89
Pois récoltés verts . . . . .	1,078	21	1,529	47	337	13	218	54	94	99
Chicorée pour witloof . . . . .	1,099	86	2,455	46	353	05	77	48	40	06
Asperges . . . . .	166	75	419	62	83	83	14	99	4	07
Fraises . . . . .	397	37	359	61	66	79	30	39	9	54
Tomates . . . . .	196	76	216	37	40	21	27	58	8	26
<b>Total (a) . . . . .</b>	<b>18,407</b>	<b>83</b>	<b>11,197</b>	<b>33</b>	<b>2,685</b>	<b>24</b>	<b>1,500</b>	<b>84</b>	<b>514</b>	<b>09</b>
<b>Fleurs . . . . .</b>	<b>522</b>	<b>25</b>	<b>305</b>	<b>00</b>	<b>33</b>	<b>23</b>	<b>24</b>	<b>35</b>	<b>6</b>	<b>42</b>
<b>Cultures fruitières :</b>										
Vergers paturés ou fauchés . . . . .	6,609	14	20,227	51	14,416	19	11,445	24	4,239	57
Vergers avec entre-cultures . . . . .	1,188	80	1,939	14	910	36	601	27	318	95
Arbustes fruitiers . . . . .	229	64	305	77	125	04	107	31	63	45
<b>Total . . . . .</b>	<b>8,027</b>	<b>58</b>	<b>22,472</b>	<b>42</b>	<b>15,451</b>	<b>59</b>	<b>12,153</b>	<b>82</b>	<b>4,622</b>	<b>07</b>
<b>Pépinnières :</b>										
Arbres et arbustes fruitiers . . . . .	162	72	355	05	153	97	116	67	39	15
Arbres et arbustes d'agrément . . . . .	75	43	124	14	70	29	56	85	14	31
Arbres forestiers . . . . .	87	33	339	59	201	75	207	45	96	85
<b>Total . . . . .</b>	<b>325</b>	<b>48</b>	<b>818</b>	<b>78</b>	<b>426</b>	<b>01</b>	<b>380</b>	<b>97</b>	<b>150</b>	<b>31</b>
<b>Oseraies . . . . .</b>	<b>371</b>	<b>75</b>	<b>1,502</b>	<b>00</b>	<b>846</b>	<b>77</b>	<b>815</b>	<b>25</b>	<b>470</b>	<b>94</b>
<b>Jardins et parcs d'agrément de plus de 50 ares . . . . .</b>	<b>896</b>	<b>60</b>	<b>3,445</b>	<b>01</b>	<b>2,216</b>	<b>53</b>	<b>2,738</b>	<b>22</b>	<b>1,221</b>	<b>82</b>
<b>Autres cultures . . . . .</b>	<b>191</b>	<b>44</b>	<b>505</b>	<b>08</b>	<b>271</b>	<b>31</b>	<b>364</b>	<b>34</b>	<b>162</b>	<b>90</b>
<b>Bruyères, terrains vagues ou incultes appartenant à des particuliers . . . . .</b>	<b>3,249</b>	<b>57</b>	<b>13,372</b>	<b>56</b>	<b>13,088</b>	<b>45</b>	<b>16,112</b>	<b>66</b>	<b>7,683</b>	<b>87</b>
<b>Total général . . . . .</b>	<b>131,146</b>	<b>15</b>	<b>520,114</b>	<b>85</b>	<b>413,415</b>	<b>05</b>	<b>397,820</b>	<b>81</b>	<b>173,138</b>	<b>45</b>
<b>Cultures dérochées . . . . .</b>										
Carottes . . . . .	305	96	2,027	85	720	79	399	42	69	94
Navets . . . . .	7,970	45	41,651	77	23,248	84	15,630	96	4,289	50
Rutabages . . . . .	268	38	1,540	64	936	21	587	70	114	54
Spergule . . . . .	279	96	3,870	95	2,877	29	1,580	84	198	00
Choux-fourragers . . . . .	148	57	544	50	306	39	276	84	107	60
Céréales fauchées et vert . . . . .	64	52	420	06	273	25	264	14	72	51
Serradelle . . . . .	11	13	157	29	224	28	286	11	196	67
Maïs . . . . .	36	61	623	39	431	42	347	08	99	55
Plantes enfouies en vert . . . . .	113	88	566	17	487	70	470	81	246	37
Autres (pl. potag. non compr.) . . . . .	438	13	2,225	37	916	10	455	13	112	24
<b>Total . . . . .</b>	<b>9,637</b>	<b>59</b>	<b>53,627</b>	<b>99</b>	<b>30,422</b>	<b>27</b>	<b>20,299</b>	<b>03</b>	<b>5,506</b>	<b>92</b>

(a) Ce total donne l'étendue des parcelles consacrées aux plantes potagères, fraises et tomates, se décomposant comme suit : cultures en plein air : 35,104 hectares ; cultures sous châssis ou warenhuizen : 109 hectares. — (b) Dont 30 hectares sous châssis ou warenhuizen.

I. Oppervlakte en indeeling van het landbouwdomein (Vervolg).

(Bron: Min. van Landbouw).

GEËXPLOITEERDE OPPERVLAKTE IN 1929				Etendue exploitée en 1910 Geëxploiteerde oppervlakte in 1910	TEELTEN
30 à moins tot minder dan 50 hect.	50 à moins tot minder dan 100 hect.	100 hect. et plus en meer	Total Totaal		
H. a.	H. a.	H. a.	H. a.	Hect. a.	
					<b>Groenten, aardbeziën, tomaten.</b>
16 77	3 29	8 93	890 25	.....	Bloemkoolen.
88 76	50 73	82 31	3,480 14	.....	Groen geoogste erwten.
21 45	20 64	1 63	4,069 63	.....	Cichorei voor witloof.
3 48	2 98	2 82	698 54	.....	Asperges.
8 94	3 80	2 12	878 56	.....	Aardbeziën.
4 26	2 47	1 45	497 36	.....	Tomaten.
<b>393 23</b>	<b>275 60</b>	<b>238 80</b>	<b>35,213 06</b>	<b>36,873 42</b>	<b>Totaal (a),</b>
<b>13 20</b>	<b>3 30</b>	<b>4 41</b>	<b>912 16(b)</b>	<b>1,492 41</b>	<b>Bloemen.</b>
					<b>Fruittelten.</b>
3,417 60	3,022 10	602 42	64,069 77	59,071 57	Boomgaard. met wei- of maaigras.
182 67	156 79	48 76	5,346 74	4,267 76	Boomgaarden met tusschenteelten.
20 29	22 29	13 94	887 83	1,675 69	Fruithesters.
<b>3,620 56</b>	<b>3,201 18</b>	<b>755 12</b>	<b>70,304 34</b>	<b>65,015 02</b>	<b>Totaal.</b>
					<b>Kwekerijen.</b>
30 62	7 50	1 82	867 50	1,006 68	Fruitboomen en fruihesters.
34 74	18 01	17 95	411 72	645 76	Sierboomen en sierhesters.
141 22	28 49	24 43	1,127 11	2,344 41	Boschboomen.
<b>206 58</b>	<b>54 00</b>	<b>44 20</b>	<b>2,406 33</b>	<b>3,996 85</b>	<b>Totaal.</b>
					<b>Rijsbosschen.</b>
321 93	508 00	350 61	5,187 25	5,007 92	
<b>1,505 26</b>	<b>1,225 01</b>	<b>816 16</b>	<b>14,064 61</b>	<b>13,618 50</b>	<b>Lusthoven en -parken van meer dan 50 aren.</b>
162 17	157 77	104 79	1,919 80	3,600 42	<b>Andere teelten.</b>
6,626 65	8,377 88	22,468 79	90,980 43	61,483 01	Heiveld, woeste of braakgrond toe- behoorende aan particulieren.
<b>143,204 96</b>	<b>142,491 59</b>	<b>76,246 41</b>	<b>1,997,578 28</b>	<b>2,009,362 28</b>	<b>Algemeen totaal.</b>
					<b>Nagewassen.</b>
20 57	10 08	—	3,554 61	9,157 25	Wortelen.
1,627 40	315 14	103 73	94,837 79	143,424 57	Rapen.
49 94	30 30	26 00	3,553 71	3,343 33	Koolrapen.
65 91	9 77	25 22	8,907 94	23,431 37	Spurrie.
42 63	10 70	0 25	1,437 48	1,895 12	Voederkoolen.
63 72	48 88	27 88	1,234 96	1,200 27	Groengeoogste graangewassen.
32 63	13 50	73 20	994 81	852 67	Seradelle.
53 86	29 88	8 18	1,629 97	1,312 94	Mais.
263 05	367 19	408 43	2,923 60	1,570 11	Groen ingedolven planten.
49 65	43 59	32 00	4,272 21	3,975 79	Andere (groenten niet inbegrepen).
<b>2,269 36</b>	<b>879 03</b>	<b>704 89</b>	<b>123,347 08</b>	<b>190,163 42</b>	<b>Totaal.</b>

(a) Dit totaal duidt de oppervlakte aan van de perceelen benuttigd voor groenten, aardbeziën en tomaten en die gedeeld zijn als volgt: openluchteelten: 35,104 hectaren; teelten onder ramen of warenhuizen: 109 hectaren. — (b) Waar-  
an 30 hectaren onder ramen of warenhuizen.



<b>Plantes racines et tuberculifères.</b>												<b>Wortelplanten en knoelgewassen.</b>
Betteraves fourragères .....	2,893,692	6,215,536	9,433,274	8,155,550	8,301,290	2,551,524	2,375,287	1,288,606	4,513,435	45,728,197		Voederbieten.
Carottes fourragères .....	41,822	53,713	51,570	109,998	54,593	10,237	76,620	29,195	16,285	443,947		Voederwortelen.
Navets, rutabagas, etc. ....	167,497	95,352	133,613	213,513	397,279	247,828	157,339	230,255	111,665	1,754,344		Rapen, koolrapen, enz.
Pommes de terre .....	4,880,628	3,338,545	5,849,466	7,101,160	1,592,786	1,288,658	1,266,703	2,001,047	1,311,402	28,630,399		Aardappelen.
<b>Fourrages.</b>												<b>Voedergewassen.</b>
Trèfle incarnat .....	17,335	280,983	64,966	121,291	755,836	71,541	58,800	95,132	94,356	1,560,244		Incarnaatklaver.
Trèfle violet ou ordinaire .....	151,577	497,988	207,286	527,593	305,272	143,770	99,095	307,872	221,188	2,461,644		Roode of gewone klaver.
Autres trèfles .....	18,925	60,313	31,683	47,912	33,068	50,762	10,425	227,877	107,276	568,244		Andere klaver.
Luzerne .....	9,439	28,605	34,295	13,850	102,550	60,278	19,859	15,799	105,898	390,576		Lucerne.
Sainfoin .....	3,218	5,453	2,457	2,750	12,336	8,428	1,938	12,929	38,212	87,724		Hanckam.
Prairies fauchées (1) .....	1,110,473	793,885	659,578	710,996	1,193,761	2,056,431	621,820	1,314,302	1,260,767	9,632,018		Maalland (1).
Carottes .....	172,054	97,184	11,092	103,649	7,989	642	28,429	46	829	421,917		Wortelen.
<b>Cultures dérobées.</b>												<b>Nagewassen.</b>
Navets .....	2,146,368	1,586,382	4,037,953	9,579,212	107,831	3,554	595,238	207	1,618	17,968,386		Rapen.
Spertgule .....	546,330	52,384	10,083	61,867	1,350	24	256,654	4	—	922,679		Spurrie.
<b>Plantes Potagères.</b>												<b>Groenten.</b>
Choux-fleurs .....	73,567	68,019	25,263	38,909	2,371	6,808	6,354	1,116	2,893	225,304		Bloemkoolen.
Pois récoltés verts .....	91,116	108,102	73,218	49,518	12,401	9,064	5,715	1,805	7,863	358,805		Groengeoogste erwten.
Chicorée (pour witloof) .....	5,975	283,148	7,521	52,838	13,121	2,398	2,748	343	2,389	370,486		Chicoree voor witloof.
Asperges .....	20,953	14,520	1,902	1,803	1,160	272	602	56	200	41,472		Asperges.
Fraises .....	7,561	29,535	6,743	14,481	5,062	5,929	238	519	5,045	75,116		Aardbeziën.
Tomates .....	48,023	20,588	10,394	16,211	4,285	4,871	6,664	200	1,152	112,392		Tomaten.

(1) Les rendements mentionnés pour les prairies fauchées concernent les prairies fauchées proprement dites et celles qui n'ont été fauchées qu'une fois au cours de l'année et pâturées ensuite.

(1) De voor het maalland vermelde opbrengst betreft de eigenlijke maaisgrasweiden en de weiden die slechts eenmaal in 't jaar zijn afgemaaid en vervolgens afgeweid werden.

## III. — ANIMAUX DE FERME. — BOERDERIJDIEREN.

ANIMAUX.	1929										1910	DIEREN.						
	Antwerpen	Anvers	Brabant	West-Vlaand.	Plandre occid.	Cost-Vlaand.	Plandre orient.	Hainaut	Hengouwen.	Lidge.			Limborg.	Luxembourg.	Luxembourg.	Namur.	Namen.	Le Royaume.
Chevaux ployés pour l'agriculture	13,660	2,769	24,060	21,641	18,728	29,040	16,669	13,066	16,407	17,498	16,407	17,498	17,498	9,166	70,794	170,769	162,099	van 3 j. en ouder van minder dan 3 jaar.
	16,429	3,848	33,469	32,766	26,810	42,848	23,383	17,323	21,871	26,664	21,871	26,664	26,664	1,327	23,590	241,563	262,718	
Tous autres chevaux (ind., comm., etc.)	3,974	12,121	5,053	5,053	6,838	10,983	6,964	1,102	719	2,790	50,544	50,544	50,544	590	6,212	50,544	(a)	Andere paarden (nijverh., handel, enz.).
	313	507	1,387	1,387	1,003	1,495	242	155	520	590	6,212	6,212	6,212	579	6,405	6,212	2,743	
Mulets et bardots	603	1,876	165	165	756	1,000	653	577	196	579	86,889	86,889	86,889	85,636	1,115,085	1,115,085	7,828	Ezels.
	105,680	141,115	133,895	133,895	152,046	148,730	173,936	87,158	31,889	29,689	286,630	286,630	286,630	20,349	270,904	270,904	394,408	
Bêtes à cornes	17,583	28,405	45,860	33,114	33,114	41,550	41,166	17,374	31,889	29,689	22,982	22,982	20,349	20,349	270,904	270,904	394,408	van minder dan 1 j.
	23,832	21,548	45,714	47,002	47,002	35,010	37,070	17,397	22,982	20,349	22,982	20,349	20,349	270,904	270,904	394,408	394,408	
Porcs	157,095	191,068	225,469	225,469	232,162	225,290	252,172	111,929	141,760	135,674	141,760	135,674	135,674	916,282	1,672,619	1,672,619	964,914	Totaal.
	40,818	38,144	75,972	94,472	92,778	24,337	91,211	58,267	36,781	29,082	36,781	29,082	29,082	543,518	543,518	543,518	732,033	
Moutons	9,216	23,739	24,771	30,720	30,720	42,273	18,036	11,576	10,871	16,149	10,871	16,149	16,149	187,351	187,351	187,351	185,373	van 6 m. en ouder van minder dan 6 m.
	35,054	15,340	37,043	26,106	26,106	14,884	5,670	6,073	8,036	9,757	8,036	9,757	9,757	157,963	157,963	157,963	217,824	
Poules	1,096,889	1,859,351	3,496,070	3,496,070	3,494,327	2,359,379	1,611,231	1,315,326	740,682	943,967	740,682	943,967	943,967	16,917,222	16,917,222	16,917,222	12,144,412	Totaal.
	214,573	151,280	253,433	170,248	170,248	198,242	110,984	82,500	42,409	66,631	42,409	66,631	66,631	1,290,300	1,290,300	1,290,300	2,992,636	
Pigeons	392,858	531,246	467,077	508,455	508,455	744,253	379,214	93,619	13,596	116,342	13,596	116,342	116,342	3,246,660	3,246,660	3,246,660	2,992,636	Totaal.
	9,211	20,343	38,990	19,307	19,307	35,219	20,525	8,731	9,223	13,885	9,223	13,885	13,885	175,494	175,494	175,494	172,693	
Canards	1,586	4,561	5,305	3,901	3,901	7,693	4,621	1,955	4,914	3,094	4,914	3,094	3,094	37,630	37,630	37,630	37,630	Totaal.
	1,519	2,254	4,601	2,927	2,927	4,564	1,842	982	658	1,344	658	1,344	1,344	20,781	20,781	20,781	21,182	
Lapins	73,917	143,437	538,381	394,053	394,053	261,369	69,258	50,122	42,782	46,331	42,782	46,331	46,331	1,529,650	1,529,650	1,529,650	2,032,350	Totaal.
	7,843	5,730	4,476	3,974	3,974	7,556	6,856	4,753	8,886	8,446	8,886	8,446	8,446	58,520	58,520	58,520	61,952	
Ruches d'abeilles	7,843	5,730	4,476	3,974	3,974	7,556	6,856	4,753	8,886	8,446	8,886	8,446	8,446	58,520	58,520	58,520	61,952	Totaal.
	7,843	5,730	4,476	3,974	3,974	7,556	6,856	4,753	8,886	8,446	8,886	8,446	8,446	58,520	58,520	58,520	61,952	
Ruches d'abeilles	7,843	5,730	4,476	3,974	3,974	7,556	6,856	4,753	8,886	8,446	8,886	8,446	8,446	58,520	58,520	58,520	61,952	Totaal.
	7,843	5,730	4,476	3,974	3,974	7,556	6,856	4,753	8,886	8,446	8,886	8,446	8,446	58,520	58,520	58,520	61,952	
Ruches d'abeilles	7,843	5,730	4,476	3,974	3,974	7,556	6,856	4,753	8,886	8,446	8,886	8,446	8,446	58,520	58,520	58,520	61,952	Totaal.
	7,843	5,730	4,476	3,974	3,974	7,556	6,856	4,753	8,886	8,446	8,886	8,446	8,446	58,520	58,520	58,520	61,952	

(a) Non relevé. — (a) Niet opgenomen.



IV. — ÉTENDUE DU DOMAINE AGRICOLE PAR PROVINCES  
UITGESTREKTHEID VAN HET LANDBOUWDOMEIN PER PROVINCIE

155

ÉTENDUE DES EXPLOITATIONS  GROOTTE DER BEDRIJVEN	Antwer- pen	Brab- ant	West- Vlaand.	Oost- Vlaand.	Hai- naut	Liège	Lim- bourg	Luxem- bourg	Namur	Le Royau- me
	Anvers		Flandre occid.	Flandre orient.	Hene- gouwen	Luik	Lim- bourg	Luxem- bourg	Namen	Het Rijk
	Hect.	Hect.	Hect.	Hect.	Hect.	Hect.	Hect.	Hect.	Hect.	Hect.
Moins d'un hectare — Minder dan een hectare . . . . .	12,254	21,702	17,800	23,318	18,719	12,179	8,675	5,856	10,644	131,146
1 à moins de 5 hectares . . . . .	54,327	92,380	46,799	91,050	59,316	47,012	47,793	42,648	38,790	520,115
1 tot minder dan 5 hectaren										
5 » 10 » . . . . .	39,403	43,298	48,898	50,851	54,648	57,084	33,981	50,485	34,768	413,415
10 » 20 » . . . . .	34,216	31,408	70,173	37,367	60,685	49,599	24,451	52,936	36,984	397,821
20 » 30 » . . . . .	8,508	14,054	45,200	11,455	27,405	18,641	8,912	20,052	18,012	173,138
30 » 50 » . . . . .	5,432	14,394	29,961	6,628	23,474	17,252	7,939	16,867	21,257	143,205
50 » 100 » . . . . .	4,866	18,053	9,956	1,624	20,031	25,455	7,238	15,205	40,062	142,492
100 hect. et plus — en meer . . . . .	13,226	7,512	2,676	1,140	9,907	8,322	10,767	3,826	18,870	76,246
<b>Total — Totaal . . . . .</b>	<b>172.232</b>	<b>242.802</b>	<b>271.463</b>	<b>223.433</b>	<b>274.185</b>	<b>235.544</b>	<b>149.757</b>	<b>208.775</b>	<b>219.387</b>	<b>1.997.578</b>

V. — MODE D'EXPLOITATION DU DOMAINE AGRICOLE  
WIJZE VAN EXPLOITATIE VAN HET LANDBOUWDOMEIN

SPÉCIFICATIONS	Nombre d'explo- itations	Nombre d'exploitations en faire valoir direct.			Nombre d'exploitations en location.			Étendue (hectares) des terres cultivées et des terres incultes appartenant à des particuliers.			
		Aantal bedrij- ven	pour la totalité	pour plus de moitié voor meer dan de helft	Tot.	pour la totalité	pour plus de moitié voor meer dan de helft	Tot.	en faire val. dir.	en location	Tot.
OP SOMMING									in eigen exploit.	in pacht	

A. — Répartition par province. — A. Indeeling per provincie.

Antwerpen — Anvers . . . . .	84,450	34,600	7,222	41,822	31,919	10,709	42,628	93,697	78,535	172,232
Brabant . . . . .	145,918	54,740	14,709	69,449	44,815	31,654	76,469	93,676	149,126	242,802
West-Vlaand. — Fl. occid.	139,240	50,103	5,809	55,912	72,314	11,014	83,328	66,350	205,113	271,463
Oost-Vlaand. — Fl. orient.	138,241	36,187	11,268	47,455	64,604	26,182	90,786	71,338	152,095	223,433
Hainaut — Henegouwen . . . . .	293,175	139,457	11,916	151,373	115,649	26,153	141,802	98,192	175,993	274,185
Liège — Luik . . . . .	152,843	75,150	8,736	83,886	54,223	14,734	68,957	102,817	132,727	235,544
Limbourg — Limbourg . . . . .	53,917	16,029	8,534	24,563	17,373	11,981	29,354	78,681	71,076	149,757
Luxembourg — Luxemb. . . . .	46,860	19,259	19,975	29,334	9,200	8,326	17,526	129,789	78,986	208,775
Namur — Namen . . . . .	76,502	33,519	7,804	41,323	20,516	14,663	35,179	83,274	136,113	219,387
<b>Total — Totaal . . . . .</b>	<b>1.131.146</b>	<b>459.044</b>	<b>86.073</b>	<b>545.117</b>	<b>430.613</b>	<b>155.416</b>	<b>586.029</b>	<b>817.814</b>	<b>1.179.764</b>	<b>1.997.578</b>

B. — Répartition d'après l'étendue des exploitations — B. — Indeeling naar de grootte der bedrijven.

Exploitations de: Bedrijven van:										
Moins d'un hectare . . . . .	838,883	396,847	23,842	420,689	354,875	63,319	418,194	60,597	70,549	131,146
Minder dan een hect. . . . .										
1 à moins de 5 hectar. 1 tot minder dan 5 hect. . . . .	194,914	42,255	40,042	82,297	47,470	65,147	112,617	224,902	295,213	520,115
5 » 10 » . . . . .	56,311	11,725	14,299	26,024	13,393	16,894	30,287	190,682	222,733	413,415
10 » 20 » . . . . .	27,882	6,039	6,143	12,182	8,657	7,043	15,700	171,881	225,940	397,821
20 » 30 » . . . . .	7,010	1,255	1,120	2,381	2,962	1,667	4,629	60,775	112,363	173,138
30 » 50 » . . . . .	3,656	546	431	977	1,794	885	2,679	41,427	101,778	143,205
50 » 100 » . . . . .	2,026	259	156	415	1,233	378	1,611	31,127	111,364	142,491
100 hect. et plus — en meer . . . . .	464	118	34	152	229	83	312	36,423	39,824	76,247
<b>Total — Totaal . . . . .</b>	<b>1.131.146</b>	<b>459.044</b>	<b>86.073</b>	<b>545.117</b>	<b>430.613</b>	<b>155.416</b>	<b>586.029</b>	<b>817.814</b>	<b>1.179.764</b>	<b>1.997.578</b>

N. B. — Les légères différences existant entre le total et le détail du tableau proviennent du fait que les chiffres établis en hectares et ares ont été réduits en hectares.

N. B. — De lichte verschillen tusschen het totaal en de uiteengezette getallen der tabel vloeien hieruit voort, dat de in hectaren en aren gestelde cijfers tot hectaren zijn herleid.

VI. — PERSONNES OCCUPÉES DE FAÇON PERMANENTE, RECENSÉES  
LE 31 DÉCEMBRE 1929 SUR LES EXPLOITATIONS AGRICOLES.

VASTE ARBEIDSKRACHTEN OP 31 DECEMBER 1929 GETELD IN DE  
LANDBOUWBEDRIJVEN.

SPÉCIFICATIONS. — OPSOMMING.	Exploitants et membres de leur famille. — Bedrijfshoofden en leden hunner familie.			Ouvriers. — Werklieden.			Ensemble. — Te zamen.		
	H.-M.	F.-V.	Tot.	H.-M.	F.-V.	Tot.	H.-M.	F.-V.	Tot.
<b>A. Répartition d'après l'étendue des exploitations. — A. Indeeeling naar de grootte der bedrijven.</b>									
Moins d'un hectare . . .	15,153	9,960	25,113	1,650	290	1,940	16,801	10,250	27,051
Minder dan een hectare . .									
1 à moins de 5 hect. . .	156,815	126,507	283,322	7,690	2,672	10,362	164,505	129,179	293,684
1 tot minder dan 5 hect. .									
5 » 10 » . . .	83,143	66,330	149,473	7,312	3,001	10,313	90,455	69,331	159,786
10 » 20 » . . .	51,440	40,308	91,748	10,904	4,204	15,108	62,344	44,512	106,856
20 » 30 » . . .	14,252	11,042	25,294	6,657	2,318	8,975	20,909	13,360	34,269
30 » 50 » . . .	7,459	5,480	12,939	5,971	1,839	7,810	13,430	7,319	20,749
50 » 100 » . . .	4,033	3,006	7,039	6,013	1,721	7,734	10,046	4,727	14,773
100 hectares et plus . . .	796	471	1,267	3,296	651	3,947	4,092	1,122	5,214
100 hectaren en meer . . .									
<b>Tot. . . . .</b>	<b>333,089</b>	<b>263,104</b>	<b>596,193</b>	<b>49,493</b>	<b>16,696</b>	<b>66,189</b>	<b>382,582</b>	<b>279,000</b>	<b>662,382</b>
<b>B. Répartition d'après l'âge. — B. Indeeeling naar den leeftijd.</b>									
Moins de 15 ans . . . . .	5,251	4,746	9,997	594	256	850	5,845	5,002	10,847
Beneden 15 jaar . . . . .									
15 à moins de 18 ans . . .	21,912	19,256	41,168	4,007	1,801	5,808	25,919	21,057	46,976
15 tot beneden 18 jaar . . .									
18 » 60 » . . . . .	266,381	215,859	482,240	39,073	13,332	52,405	305,454	229,191	534,645
60 ans et plus . . . . .	39,545	23,243	62,788	5,819	1,307	7,126	45,304	24,550	69,914
60 jaar en ouder . . . . .									
<b>Tot. . . . .</b>	<b>333,089</b>	<b>263,104</b>	<b>596,193</b>	<b>49,493</b>	<b>16,696</b>	<b>66,189</b>	<b>382,582</b>	<b>279,000</b>	<b>662,382</b>
<b>C. Répartition par province. — C. Indeeeling per provincie.</b>									
Antwerpen - Anvers . . . . .	36,211	26,788	62,999	4,327	1,265	5,592	40,538	28,053	68,591
Brabant . . . . .	54,634	42,672	97,306	6,925	1,934	8,859	61,559	44,606	106,165
West-Vlaand. - Flandre occid.	42,203	31,345	73,548	10,371	3,710	14,081	52,574	35,055	87,629
Oost-Vlaand. - Flandre orient.	57,765	34,699	92,464	7,016	1,943	8,959	64,781	36,642	101,423
Hainaut - Henegouwen . . .	36,177	31,570	67,747	6,545	1,962	8,507	42,722	33,532	76,254
Liège - Luik . . . . .	31,223	31,316	62,539	5,602	2,693	8,295	36,825	34,009	70,834
Limburg - Limbourg . . . . .	27,049	18,847	45,896	3,076	1,303	4,379	30,125	20,150	50,275
Luxembourg - Luxemburg . . .	28,536	26,545	55,081	1,590	586	2,176	30,126	27,131	57,257
Namur - Namen . . . . .	19,291	19,322	38,613	4,041	1,300	5,341	23,332	20,622	43,954
<b>Tot. . . . .</b>	<b>333,089</b>	<b>263,104</b>	<b>596,193</b>	<b>49,493</b>	<b>16,696</b>	<b>66,189</b>	<b>382,582</b>	<b>279,000</b>	<b>662,382</b>

VII. — NOMBRE ET ÉTENDUE DES SERRES. — AANTAL EN GROOTTE DER SERRES

SERRES.	Nombre Aantal		Etendue (M <sup>2</sup> ) Grootte (M <sup>2</sup> )		SERRES.
	1910	1929	1910	1929	
Pour la culture des légumes . .	3,922	11,906	296,280	1,429,145	Voor groententeelt.
Pour la culture des raisins . .	15,208	28,209	1,483,833	2,939,304	Voor druiventeelt.
Pour la culture des autres fruits.		1,470		176,849	Voor andere fruitteelt.
Pour la culture des fleurs . . . .	11,255	11,678	2,207,140	1,186,418	Voor bloemeteelt.
Pour les cultures mixtes . . . .	5,756	4,413	647,338	366,307	Voor gemengde teelt.
<b>Total . . . . .</b>	<b>36,141</b>	<b>57,676</b>	<b>4,634,591</b>	<b>6,098,023</b>	<b>Totaal.</b>

VIII. — MACHINES DÉTENUES POUR LES BESOINS DES EXPLOITATIONS AGRICOLES,  
MACHINES TEN DIENSTE VAN DE LANDBOUWEXPLOITATIES.

Spécifications — Opsomming	1910	1929	Spécifications — Opsomming	1910	1929
Moteurs : motoren :			Arracheurs : Rooimachines :		
— à vent ou aéromoteurs — wind- of aeromotoren . . . . .	1,172	66	de pommes de terre — voor aardappelen	3,293	11,151
— à eau et turbines hydrauliques — wa- termotoren en — turbines . . . . .	530	278	de betteraves — voor bieten . . . . .	2,492	4,185
— à vapeur } fixes — vaste . . . . .	867	213	de chicorées — voor cichorei . . . . .	1,145	3,240
stoommotoren } locomobiles — loco- mobielen . . . . .	630	403	Faneuses — Hooimachines . . . . .	12,640	51,022
— à gaz — gasmotoren . . . . .	333	849	Râteaux à cheval — Paardenharken . . . . .	4,754	17,903
— à pétrole ou à essence } fixes — vaste . . . . .	852	4,313	Presses à paille ou à fourrages — Stroo- of voederpersen . . . . .	197	1,328
petroleum- of spiritus- } locomobiles — loco- motoren }                          mobielen . . . . .	131	2,481	Moissonneuses — Pijkmachines . . . . .	6,615	22,098
— électriques — electrische . . . . .	348	27,336	Machines à battre — Dorschmachines . . . . .	23,484	33,016
Charrues : Ploegen :			Tarares — Wanmolens . . . . .	193,241	172,721
— simples — enkele . . . . .	182,069	144,398	Manèges — Rosmolens . . . . .	19,680	20,864
— doubles Brabant — dubbele Brab. . . . .	60,618	110,479	Trieurs (à grains ou à pommes de terre) — Sorteermachines (voor graan of aard- appelen) . . . . .	8,832	6,740
— polysocs — veelscharige . . . . .	—	17,028	Coupe-racines — Wortelkappers . . . . .	80,475	104,609
Extirpateurs, cultivateurs — Uit- roeiers, hakploegen . . . . .	50,381	79,938	Hache-paille — Hakselmachines . . . . .	70,571	58,490
Herses — Eggen . . . . .	356,563	284,271	Brise-tourteaux — Koekebrekers . . . . .	2,764	4,791
Rouleaux — Wellen . . . . .	124,523	119,722	Concasseurs de grains. — Graanbrekers . . . . .	5,763	10,923
Tracteurs automobiles et Motocharrues — Autotractors en motorploegen . . . . .	—	1,373	Bascules (à bétail ou à véhicules) — Weeg- toestellen voor dieren- of voertuigen . . . . .	4,463	7,735
Distributeurs mécaniques d'engrais — Meststroommachines . . . . .	2,765	11,792	Pompes à purin — Aalpompen . . . . .	81,276	116,631
Semoirs mécaniques } attelés - bespannen } à main — hand- Zaaimachines . . . . . } zaaimachines . . . . .	12,166	23,540	Souffreuses — Zwaveltoestellen . . . . .	—	1,110
Planteurs de pommes de terre — Aard- appelplanters . . . . .	—	2,694	Écremeuses — Afrommers . . . . .	67,402	164,494
Pulvérisateurs — Pulverisators . . . . .	6,168	4,580	Barattes — Karnen . . . . .	175,340	193,858
Houes à cheval — Paardenhakken . . . . .	12,789	21,491	Couvennes artificielles — Broedtoestellen . . . . .	2,730	8,694
			Eleveuses artificielles — Kweektoestellen . . . . .	1,663	8,526
			Charrettes, chariots et tombereaux — Kar- ren, wagens en stortkarren . . . . .	395,379	382,857
			Camions automobiles. — Vrachtauto's . . . . .	196	1,409
			Hangars à moisson — Oogstloodsen . . . . .	—	9,289
			Installations de traite mécanique — Melk- machines . . . . .	—	418

IX. — TERRAINS COMMUNAUX INCULTES MIS EN VALEUR.  
ONTGONNEN GEMEENTEBRAAKGROND.

PROVINCES	Terrains incultes communaux et d'établissements publics au 31 décembre 1910.	Terrains incultes mis en valeur du 31 déc. 1910 au 31 décembre 1929				Terrains incultes communaux et d'établissements publics restant à mettre en valeur au 31 décembre 1929	Terrains incultes mis en valeur de 1847 jusqu'au 31 décembre 1929.				
		Braakgrond omgezet van 31 Dec. 1910 tot 31 December 1929					Braakgrond omgezet van 1847 tot 31 December 1929				
PROVINCIES	Braakgrond van gemeenten en openbare instellingen op 31 December 1910.	en terres arables, jardins, prairies, bâtisses, etc.		en bois	Tot.	Nog te ontginnen braakgrond van gemeenten en openbare instellingen op 31 December 1929		en terres arables, jardins, prairies, bâtisses, etc.		en bois	Tot.
	H. a.	H. a.	H. a.	H. a.	H. a.	H. a.	H. a.	H. a.	H. a.	H. a.	H. a.
Antwerpen - Anvers . . . . .	4,297 56	1,118 51	880 43	1,998 94	2,298 62	4,421 31	12,532 84	16,954 15			
Brabant . . . . .	139 05	46 52	51 57	98 09	40 96	104 52	51 57	156 09			
West-Vl. - Fl. occid <sup>le</sup> . . . . .	9 59	0 03	—	0 03	9 56	469 46	—	469 46			
Oost-Vl. - Fl. orient <sup>le</sup> . . . . .	59 49	36 83	2 19	39 02	20 47	131 18	2 19	133 37			
Hainaut - Heneg. . . . .	149 92	56 21	42 14	98 35	51 57	1,134 91	434 13	1,569 04			
Liège - Luik (a) . . . . .	6,421 01	526 32	1,010 32	1,536 64	4,884 37	8,376 32	10,241 40	18,617 72			
Limburg - Limbourg . . . . .	14,666 06	3,744 43	2,777 35	6,521 78	8,144 28	11,086 26	25,541 69	36,627 95			
Luxembourg-Luxemb. . . . .	8,460 57	1,345 95	4,374 91	5,720 86	2,739 71	25,571 57	25,926 45	51,498 02			
Namur - Namen . . . . .	3,355 34	575 13	948 60	1,523 73	1,831 61	8,000 77	6,585 35	14,586 12			
<b>Le Royaume . . . . .</b>	<b>37,558 59</b>	<b>7,449 93</b>	<b>10,087 51</b>	<b>17,537 44</b>	<b>20,021 15</b>	<b>59,296 30</b>	<b>81,315 62</b>	<b>140,611 92</b>			
<b>Het Rijk . . . . .</b>											

(a) Y compris pour 1929 les terrains incultes des cantons rédimés.

(a) Met inbegrip voor 1929 van den braakgrond uit de terugverkregen kantons.

Propriétaires	Nature	Antwerpen		Brabant		West-Vlaand.		Oost-Vlaander.		Hainaut	
		Anvers				Flandre occid.		Flandre orient.		Henegouwen	
		Hect.	a.	Hect.	a.	Hect.	a.	Hect.	a.	Hect.	a.
<b>A. Etendue.</b>											
Etat	Futaie pleine . . . .	21	00	3,553	56	1	88	—	—	0	38
	Taillis composés . .	161	74	1,753	91	189	23	15	54	2,337	75
Communes	Taillis simples . . .	40	99	426	76	169	20	0	84	33	84
	Semis et plantis . .	14	00	8	60	14	38	—	—	51	72
Etablissements publics	Résineux . . . . .	1,028	91	1,392	22	206	12	3	00	4	11
		1,266	64	7,135	05	580	81	19	38	2,427	80
Particuliers	Futaie pleine . . . .	23	09	1	25	—	—	1	95	3	06
	Taillis composés . .	0	95	217	40	47	98	25	51	12,649	34
Relevé général	Taillis simples . . .	136	20	69	53	0	04	0	50	178	75
	Semis et plantis . .	0	55	—	—	—	—	—	—	7	43
Etat	Résineux . . . . .	3,592	27	199	17	8	07	8	82	289	05
		3,753	06	487	35	56	09	36	78	13,127	63
Communes	Futaie pleine . . . .	8	30	2	42	0	54	8	60	12	23
	Taillis composés . .	313	58	807	60	144	76	418	48	508	14
Etablissements publics	Taillis simples . . .	187	26	62	01	23	30	6	17	12	55
	Semis et plantis . .	21	28	61	45	103	12	—	—	6	28
Particuliers	Résineux . . . . .	1,102	47	242	09	238	64	458	93	—	—
		1,632	89	1,175	57	510	36	892	18	539	20
Etat	Futaie pleine . . . .	802	67	303	69	100	78	514	69	1,743	47
	Taillis composés . .	2,993	63	10,630	70	3,603	40	4,611	13	21,801	11
Communes	Taillis simples . . .	4,504	80	2,349	63	765	18	739	33	3,162	73
	Semis et plantis . .	255	62	382	91	338	59	67	44	364	57
Etablissements publics	Résineux . . . . .	20,738	46	4,382	86	1,665	69	2,887	06	2,139	02
		29,355	18	18,049	79	6,473	64	8,819	65	29,210	90
Particuliers	Futaie pleine . . . .	855	06	3,860	92	103	20	525	24	1,759	14
	Taillis composés . .	3,469	90	13,409	61	3,985	37	5,070	66	37,296	34
Relevé général	Taillis simples . . .	4,929	25	2,907	93	957	72	746	84	3,387	87
	Semis et plantis . .	291	45	452	96	456	09	67	44	430	00
Etat	Résineux . . . . .	26,462	11	6,216	34	2,118	52	3,357	81	2,432	18
		36,007	77	26,847	76	7,620	90	9,767	99	45,305	53
<b>R. Revenus : valeur en francs des produits (a)</b>											
Etat	Produits des ventes	97,945		8,142,890		54,475		—		824,780	
	Coupes en nature	—		8,200		1,000		—		—	
Communes	Produits accessoires	38,370		776,860		9,975		—		88,935	
		136,315		8,927,950		65,450		—		913,715	
Etablissements publics	Produits des ventes	548,560		139,195		1,470		985		4,108,315	
	Coupes en nature	145		—		—		—		39,600	
Particuliers	Produits accessoires	127,205		65,320		360		395		598,950	
		675,910		204,515		1,830		1,380		4,746,865	
Etat	Produits des ventes	222,395		480,690		122,450		270,500		392,975	
	Coupes en nature	3,510		3,500		550		—		—	
Communes	Produits accessoires	54,830		58,660		17,550		43,720		39,120	
		280,735		542,850		140,550		314,220		432,095	
Etablissements publics	Produits des ventes	4,507,285		5,688,780		1,565,890		913,460		7,508,540	
	Coupes en nature	—		—		195		—		—	
Particuliers	Produits accessoires	650,055		755,475		160,200		202,225		1,947,445	
		5,157,340		6,444,255		1,726,285		1,115,685		9,455,985	
Etat	Produits des ventes	5,376,185		14,451,555		1,744,285		1,184,945		12,834,610	
	Coupes en nature	3,655		11,700		1,745		—		39,600	
Communes	Produits accessoires	870,460		1,656,315		188,085		246,340		2,674,450	
		6,250,300		16,119,570		1,934,115		1,431,285		15,548,660	

(a) La valeur est calculée d'après le revenu moyen des années 1927, 1928 et 1929. — La valeur des coupes délivrées en nature est approximative.

Liège		Limburg		Luxembourg		Namur		Le Royaume		Aard	Eigenaars
Luik		Limbourg		Luxemburg		Namen		Het Rijk			
Hect.	a.	Hect.	a.	Hect.	a.	Hect.	a.	Hect.	a.		
<b>A. Oppervlakte.</b>											
1,672	77	8	85	10,346	83	230	94	<b>15,836</b>	<b>21</b>	Hoogstammig hout Hoogstamm. op hakh. Hakhout Zaailing. en aanplant. Naaldboomen	} Staat
2,852	41	210	95	1,783	70	5,302	28	<b>14,607</b>	<b>51</b>		
1,066	61	33	61	55	05	661	76	<b>2,488</b>	<b>66</b>		
35	46	9	24	1	20	9	61	<b>144</b>	<b>21</b>		
15,147	13	1,053	94	3,886	51	658	99	<b>23,380</b>	<b>93</b>		
20,774	38	1,316	59	16,073	29	6,863	58	<b>56,457</b>	<b>52</b>	Hoogstammig hout Hoogstamm. op hakh. Hakhout Zaailing. en aanplant. Naaldboomen	} Gemeenten
1,366	18	1	85	19,819	08	2,274	93	<b>23,491</b>	<b>39</b>		
6,510	68	52	09	25,784	57	18,800	61	<b>64,089</b>	<b>13</b>		
2,881	05	83	77	13,307	75	19,480	05	<b>36,137</b>	<b>64</b>		
10	78	5	59	149	35	63	95	<b>237</b>	<b>65</b>		
19,921	40	10,469	88	28,909	87	7,740	92	<b>71,138</b>	<b>45</b>		
30,690	09	10,513	18	87,970	62	48,360	46	<b>195,094</b>	<b>26</b>	Hoogstammig hout Hoogstamm. op hakh. Hakhout Zaailing. en aanplant. Naaldboomen	} Openbare instellingen
8	69	0	79	6	71	0	02	<b>48</b>	<b>30</b>		
517	15	64	03	837	47	99	74	<b>3,710</b>	<b>95</b>		
106	09	25	63	121	02	29	78	<b>573</b>	<b>81</b>		
—	—	—	—	15	75	—	—	<b>207</b>	<b>88</b>		
265	69	746	77	1,820	58	26	35	<b>4,901</b>	<b>52</b>		
897	62	837	22	2,801	53	155	89	<b>9,442</b>	<b>46</b>	Hoogstammig hout Hoogstamm. op hakh. Hakhout Zaailing. en aanplant. Naaldboomen	} Particulieren
866	25	325	41	6,388	43	1,615	87	<b>12,661</b>	<b>26</b>		
18,140	91	2,974	14	13,075	05	30,646	67	<b>108,476</b>	<b>74</b>		
9,815	25	823	07	18,010	42	15,081	98	<b>55,313</b>	<b>39</b>		
414	81	57	17	874	84	566	17	<b>3,322</b>	<b>12</b>		
12,328	43	15,737	63	35,489	85	5,003	31	<b>100,372</b>	<b>31</b>		
41,565	65	19,917	42	73,838	59	52,914	00	<b>280,145</b>	<b>82</b>	Hoogstammig hout Hoogstamm. op hakh. Hakhout Zaailing. en aanplant. Naaldboomen	} Algemeene opgave
3,913	89	336	90	36,561	05	4,121	76	<b>52,037</b>	<b>16</b>		
28,021	15	3,301	21	41,480	79	54,849	30	<b>190,884</b>	<b>33</b>		
13,869	00	966	08	31,494	24	35,253	57	<b>94,513</b>	<b>50</b>		
461	05	72	00	1,041	14	639	73	<b>3,911</b>	<b>86</b>		
47,662	65	28,008	22	70,106	81	13,429	57	<b>199,793</b>	<b>21</b>		
93,927	74	32,684	41	180,684	03	108,293	93	<b>541,140</b>	<b>06</b>	<b>Totaal</b>	
<b>B. Inkomen: Waarde der producten in franks (a)</b>											
5,899,930		793,060		4,559,555		2,175,935		<b>22,548,570</b>		Opbrengst der verkoop. In natura geleverd Bijkomende opbrengst.	} Staat
25		11,520		699,785		1,700		<b>722,230</b>			
926,565		60,580		397,255		357,185		<b>2,655,725</b>			
6,826,520		865,160		5,656,595		2,534,820		<b>25,926,525</b>		Opbrengst der verkoop. In natura geleverd Bijkomende opbrengst.	} Gemeenten
10,789,820		4,814,915		25,068,530		11,591,630		<b>57,063,420</b>			
366,220		—		742,810		438,475		<b>1,587,250</b>			
1,878,195		1,326,900		2,309,060		2,086,825		<b>8,393,210</b>			
13,034,235		6,141,815		28,120,400		14,116,930		<b>67,043,880</b>		Opbrengst der verkoop. In natura geleverd Bijkomende opbrengst.	} Openbare instellingen
166,435		489,770		1,349,815		78,150		<b>3,573,180</b>			
—		900		125		715		<b>9,300</b>			
37,985		16,560		91,725		13,985		<b>374,135</b>			
204,420		507,230		1,441,665		92,850		<b>3,956,615</b>		Opbrengst der verkoop. In natura geleverd Bijkomende opbrengst.	} Particulieren
5,151,540		5,874,025		16,197,900		8,763,375		<b>56,170,795</b>			
3,000		—		118,385		250		<b>121,830</b>			
1,412,645		201,875		1,232,420		2,669,270		<b>9,231,610</b>			
6,567,185		6,075,900		17,548,705		11,432,895		<b>65,524,235</b>		Opbrengst der verkoop. In natura geleverd Bijkomende opbrengst.	} Algemeene opgave
22,007,725		11,971,770		47,175,800		22,609,090		<b>139,355,965</b>			
369,245		12,420		1,561,105		441,140		<b>2,440,610</b>			
4,255,390		1,605,915		4,030,460		5,127,265		<b>20,654,680</b>			
26,632,360		13,590,105		52,767,365		28,177,495		<b>162,451,255</b>		<b>Totaal</b>	

(a) De waarde is berekend op het gemiddeld inkomen der jaren 1927, 1928 en 1929. — De waarde van het in natura geleverde is slechts benaderend.

RÉPARTITION ET RENDEMENT DES CULTURES.  
INDEELING EN OPBRENGST DER GEWASSEN.

(Source : Min. de l'Agriculture.)

(Bron : Min. van Landbouw.)

NATURE DES CULTURES.	1932		1933		AARD DER GEWASSEN.
	Production. Opbrengst. (100 kil.)	Etendue cultivée. Bebouwde oppervlakte (Hect.)	Production. Opbrengst. (100 kil.)	Rendement moyen. Gemiddelde opbrengst. (Kil. par Ha.)	
<b>Céréales et farineux.</b>					<b>Graan- en meelgewassen.</b>
Froment . . . . .	4,184,662	150,625	4,100,537	2,722	Tarwe.
Epeautre . . . . .	301,835	14,376	307,309	2,138	Spelt.
Méteil . . . . .	56,014	3,400	57,153	1,681	Masteluin.
Méteil . . . . .	6,010,419	224,164	5,666,935	2,528	Rogge.
Escourgeon (orge d'hiver) . . . . .	924,184	32,498	901,402	2,774	Wintergerst.
Orge d'été . . . . .	99,303	4,575	102,837	2,248	Zomergerst.
Avoine . . . . .	7,603,759	298,620	8,304,942	2,781	Haver.
Sarrasin . . . . .	13,942	1,028	18,336	1,784	Boekweit.
<b>Total.</b>	<b>19,194,118</b>	<b>729,286</b>	<b>19,459,571</b>	<b>2,668</b>	<b>Totaal.</b>
<b>Légumineuses.</b>					<b>Peulvruchten.</b>
Féveroles . . . . .	352,194	14,113	338,872	2,401	Paardeboonen.
Pois . . . . .	212,956	8,730	224,566	2,572	Erwten.
<b>Total.</b>	<b>565,150</b>	<b>22,843</b>	<b>563,438</b>	<b>2,467</b>	<b>Totaal.</b>
<b>Plantes industrielles.</b>					<b>Nijverheidsplanten.</b>
Lin (graines) . . . . .	51,382		50,807	562	Vlas (zaad).
» (filasse) . . . . .	68,393	10,812	168,647	1,560	» (lint).
Chanvre (graines) . . . . .	202		131	771	Hennep (zaad).
» (filasse) . . . . .	254	17	167	982	» (lint).
Colza . . . . .	860	70	1,009	1,441	Koolzaad.
Tabac (feuilles séchées) . . . . .	62,089	2,688	63,851	2,375	Tabak (gedroogde bladen).
Houblon (cônes) . . . . .	6,946	597	7,167	1,200	Hop (kegels).
Chicorée à café (racines) . . . . .	2,269,020	7,147	2,370,082	33,161	Cichorei (wortels).
Betteraves à sucre . . . . .	17,360,570	52,354	15,157,950	28,953	Suikerbieten.
<b>Total.</b>	<b>19,819,716</b>	<b>73,685</b>	<b>17,829,811</b>	<b>24,197</b>	<b>Totaal.</b>
<b>Plantes racines.</b>					<b>Wortelplanten.</b>
Betteraves fourragères . . . . .	61,830,605	85,230	52,716,905	61,853	Voederbieten.
Carottes en culture principale . . . . .	254,110	946	257,019	27,169	Wortelen als hoofdgewas.
Navets et rutabagas en cult. pr. . . . .	1,951,477	4,170	1,641,391	39,362	Rapen en koolr. als hoofdgewas.
Pommes de terre . . . . .	44,390,080	163,442	36,893,390	22,573	Aardappelen.
<b>Total.</b>	<b>108,426,272</b>	<b>253,788</b>	<b>91,508,705</b>	<b>36,057</b>	<b>Totaal.</b>
<b>Fourrages.</b>					<b>Voedergewassen.</b>
Trèfle incarnat (fourrage vert) . . . . .	2,123,117	9,649	2,115,048	21,919	Incarnaat klaver (groen voeder).
Trèfle rouge ou ordinaire (foin) . . . . .	4,171,064	84,832	4,264,800	5,027	Roode of gewone klaver (hooi).
Autres trèfles (id.) . . . . .	760,363	21,402	792,784	3,704	Anderes klaver (id.).
Luzerne (id.) . . . . .	600,890	11,172	593,921	5,316	Luzerne (id.).
Sainfoin (id.) . . . . .	181,047	3,959	165,479	4,180	Hanekamklaver (id.).
Prairies fauchées (id.) . . . . .	11,173,434	244,771	10,358,422	4,232	Maaigras.
Ray-grass et fléole (id.) . . . . .	416,510	9,595	418,772	4,364	Ray- en liesgras.
<b>Total (a).</b>	<b>17,303,308</b>	<b>375,731</b>	<b>16,594,178</b>	<b>4,417</b>	<b>Totaal (a)</b>
<b>Cultures dérobées.</b>					<b>Nagewassen.</b>
Navets (2 <sup>e</sup> récolte) . . . . .	29,922,972	132,237	36,751,015	27,792	Rapen (2 <sup>e</sup> oogst).
Carottes (id.) . . . . .	788,333	6,644	852,959	12,838	Wortelen (id.).
Spergule (id.) . . . . .	1,719,724	13,922	1,654,882	11,887	Spurrie (id.).
<b>Total.</b>	<b>32,431,029</b>	<b>152,803</b>	<b>39,258,856</b>	<b>27,001</b>	<b>Totaal.</b>

ÉTENDUE CULTIVÉE (HECTARES) PAR PROVINCE EN 1933.  
BEOUWDE OPPERVLAKTE (HECTAREN) PER PROVINCIE IN 1933.

(Source : Min. de l'Agriculture.)

(Bron : Min. van Landbouw.)

Nature des cultures. Aard der gewassen.	Ant- werpen. Anvers.	Brabant.	West- Vlaand. Fl. occident.	Oost- Vlaand. Fl. orient.	Hainaut. Hene- gouwan.	Liège. Luik.	Lim- bourg. Lim- bourg.	Luxem- bourg. Luxem- bourg.	Namur. Namen.	LE ROYAUME. HET RLJK.
Céréales et farineux—Graan- en meelgewassen . . . . .	53,309	107,983	100,041	101,652	107,267	66,658	46,039	63,668	82,669	729,286
Légumineuses—Peulvrucht <sup>a</sup>	1,881	2,702	9,950	2,729	2,975	600	761	450	795	22,843
Plantes ind.—Nijverheidspl.	141	9,367	22,275	5,424	14,138	9,033	6,891	162	6,254	73,685
Plantes racines—Wortelpl.	32,757	40,958	38,945	48,082	27,502	12,756	17,128	18,321	17,339	253,788
Fourrages—Voedergew.(b)	48,308	68,821	82,255	62,644	107,149	119,090	58,948	103,724	101,922	752,861
<b>Tot.</b>	<b>136,396</b>	<b>229,831</b>	<b>253,466</b>	<b>220,531</b>	<b>259,031</b>	<b>208,137</b>	<b>129,767</b>	<b>186,325</b>	<b>208,979</b>	<b>1,832,463</b>
Cult. dérobées—Tusscheng.	33,031	17,693	34,590	56,358	1,851	180	9,100	—	—	152,803

(a) Fourrage vert non compris. — Groen voeder niet inbegrepen.

(b) Y compris les prairies pâturées, vergers etc. (367,481 hect.). — Met inbegrip van het weiland, de boomgaarden, enz. (367,481 hect.).

PRODUCTION DES CULTURES (MILLIERS DE QUINTAUX) EN 1933.  
OPBRENGST DER GEWASSEN (DUIZENDT. CENTENAARS) IN 1933.

161

(Source : Min. de l'Agriculture.)

(Bron : Min. van Landbouw.)

Nature des cultures. Aard der gewassen:	Ant- werpen. Anvers.	Brabant	West- Vlaand. Fl. occident.	Oost- Vlaand. Fl. Orient.	Hainaut. Hene- gouwen.	Liège. Luik.	Lim- bourg. Lim- bourg.	Luxem- bourg. Luxem- bourg.	Namur. Namen.	Le ROYAUME Het Rijk.
Céréales et farineux — Graan- en meelgewassen . . . . .	1,195	2,852	3,051	3,069	3,236	1,851	1,058	1,420	1,728	19,460
Légumineuses — Peulvruchten . . . . .	34	62	268	78	68	16	16	6	15	563
Plantes industrielles — Nijver- heidsplanten . . . . .	25	2,485	4,576	837	3,714	2,655	2,033	3	1,502	17,830
Plantes racines — Wortelplant . . . . .	10,637	12,472	15,862	18,559	13,457	4,451	5,287	4,515	6,269	91,509
Fourrages — Voedergewassen . . . . .	1,321	2,120	1,359	1,933	3,404	2,316	1,217	2,231	2,808	18,709
Cultures dérobées — Nagewas- sen . . . . .	5,251	2,970	15,281	14,135	325	14	1,283	—	—	39,259
<b>Tot. . . . .</b>	<b>18,463</b>	<b>22,961</b>	<b>40,397</b>	<b>38,611</b>	<b>24,204</b>	<b>11,303</b>	<b>10,894</b>	<b>8,175</b>	<b>12,322</b>	<b>187,330</b>

CULTURES PRINCIPALES. — VOORNAAMSTE GEWASSEN.

(Source : Id.)

(Bron : Id.)

Cultures.	Etendue cultivée (milliers d'hect.) Bebouwde oppervl. (duizendt. ha.)					Production (milliers de quintaux) Opbrengst (duizendt. centenaars)					Gewassen.
	1929	1930	1931	1932	1933	1929	1930	1931	1932	1933	
Froment . . . . .	144	166	154	156	151	3,599	3,602	3,761	4,185	4,101	Tarwe.
Seigle . . . . .	229	232	222	227	224	5,630	4,732	5,203	6,010	5,667	Rogge.
Avoine . . . . .	301	273	295	288	299	7,473	5,548	7,023	7,604	8,305	Haver.
Orge . . . . .	25	34	33	36	37	617	833	875	1,023	1,004	Gerst.
Chicorée à café . . . . .	6	6	6	7	7	2,184	2,017	1,832	2,269	2,370	Cichorei.
Betteraves à sucre . . . . .	58	57	52	53	52	15,703	18,653	14,655	17,361	15,158	Suikerbieten.
Betteraves fourrag <sup>a</sup> . . . . .	84	81	84	84	85	45,647	62,153	53,277	61,831	52,717	Voederbieten.
Navets et rutabagas . . . . .	129	133	134	140	136	20,673	35,107	31,516	31,874	38,392	Rapen en koolrapen
Pommes de terre . . . . .	171	163	172	176	163	39,080	29,624	35,769	44,390	36,893	Aardappelen.

CHEVAUX ET BESTIAUX (a). — PAARDEN EN VEE (a).

(Source : Id.)

(Bron : Id.)

Désignations.	1928	1929	1930	1931	1932	1933	Opsomming.
<i>Chevaux (b)</i>							<i>Paarden (b)</i>
de 3 ans et plus . . . . .	149,922	149,450	147,787	145,326	142,933	141,847	van 3 jaar en ouder.
de moins de 3 ans . . . . .	103,392	99,564	98,184	96,663	95,079	91,442	van minder dan 3 jaar.
<b>Total . . . . .</b>	<b>253,314</b>	<b>249,014</b>	<b>245,971</b>	<b>241,989</b>	<b>238,012</b>	<b>233,289</b>	<b>Totaal.</b>
<i>Bêtes à cornes.</i>							<i>Hoornvee.</i>
de 2 ans et plus . . . . .	1,006,890	1,011,140	1,026,217	1,028,796	1,038,694	1,051,998	van 2 jaar en ouder.
dont vaches laitières . . . . .	907,730	911,720	925,556	930,930	941,814	946,515	melkgevende koeien.
de moins de 2 ans . . . . .	743,651	727,208	732,437	738,740	745,752	760,609	van minder dan 2 jaar.
dont génisses . . . . .	513,857	506,532	511,327	514,933	521,984	536,093	vaarzen.
<b>Total . . . . .</b>	<b>1,750,541</b>	<b>1,738,348</b>	<b>1,758,654</b>	<b>1,767,536</b>	<b>1,784,446</b>	<b>1,812,607</b>	<b>Totaal.</b>
<i>Porcs.</i>							<i>Varkens.</i>
de 6 mois et plus . . . . .	517,769	561,628	568,754	562,312	565,230	623,358	van 6 maand. en ouder.
de moins de 6 mois . . . . .	621,362	675,374	680,867	672,902	679,424	729,168	van mind. dan 6 maand.
<b>Total . . . . .</b>	<b>1,139,131</b>	<b>1,237,002</b>	<b>1,249,621</b>	<b>1,235,214</b>	<b>1,244,654</b>	<b>1,352,526</b>	<b>Totaal.</b>
Provinces.	Chevaux - Paarden.		Bêt. à corn.-Hoornvee		Porcs - Varkens.		Provincies.
	1932	1933	1932	1933	1932	1933	
Anvers . . . . .	16,564	16,306	151,027	151,848	57,712	68,442	Antwerpen.
Brabant . . . . .	30,258	28,878	215,324	211,405	186,370	193,836	Brabant.
Flandre occidentale . . . . .	34,222	33,429	224,223	241,491	175,251	224,065	West-Vlaanderen.
Flandre orientale . . . . .	27,970	27,156	304,355	304,899	311,672	328,972	Oost-Vlaanderen.
Hainaut . . . . .	45,653	44,863	216,150	227,608	74,841	89,994	Henegouwen.
Liège . . . . .	23,415	23,495	245,559	243,888	153,305	156,145	Luik.
Limbourg . . . . .	17,042	16,780	121,624	122,663	93,104	94,757	Limburg.
Luxembourg . . . . .	17,871	17,773	155,722	156,036	128,639	130,830	Luxemburg.
Namur . . . . .	25,017	24,609	150,462	152,769	63,760	65,485	Namen.
<b>Le Royaume</b>	<b>238,012</b>	<b>233,289</b>	<b>1,784,446</b>	<b>1,812,607</b>	<b>1,244,654</b>	<b>1,352,526</b>	<b>Het Rijk.</b>

(a) Au 31 décembre. — (b) Chevaux employés pour l'agriculture seulement.  
(a) Op 31 December. — (b) Enkel voor landbouw gebruikte paarden.



MOUVEMENT COMMERCIAL DES FOIRES ET MARCHÉS  
AUX CHEVAUX ET AUX BESTIAUX

HANDELSBEWEGING DER MARKTEN EN JAARMARKTEN  
VOOR PAARDEN EN VEE.

(Source : Minist. de l'Agriculture.)

(Bron : Min. v. Landbouw.).

ANIMAUX — DIEREN.	Ant-	Brabant	West-	Oost-	Hain-	Liège	Lim-	Luxem-	Namur	Le
	werpen		Vlaan-	Vlaan-	naut		burg	bourg		Royaume
	An-		Flandre	Flandre	Hene-		Lim-	Luxem-		Het
	vers		occid-	orien-	gouwen	Luik	bourg	bourg	Namen	Rijk
			entale	tale						
<b>1932.</b>										
NOMBRE D'ANIMAUX VENDUS — AANTAL VERKOCHTE DIEREN.										
Chevaux adultes du pays —										
Volwassen incl. paarden . . .	2,246	18,050	1,272	3,443	2,286	3,525	1,595	1,087	1,423	<b>34,927</b>
Poulains — Veulens . . . . .	60	1,305	1,249	1,363	390	771	565	232	850	<b>6,875</b>
Taureaux — Stieren . . . . .	5,090	662	4,441	13,970	—	2,666	1,083	97	1,217	<b>29,226</b>
Bœufs — Ossen . . . . .	6,593	660	9,062	13,672	105	1,342	376	2,222	6,297	<b>40,329</b>
Vaches laitières — Melkkoeien	19,534	9,985	21,124	5,949	1,204	9,816	10,514	3,722	6,119	<b>87,967</b>
Bouvillons — Jonge ossen . . .	542	2,888	—	13,798	200	2,761	534	3,799	479	<b>25,001</b>
Génisses — Vaarzen . . . . .	6,810	5,752	13,293	20,759	503	10,537	6,975	4,439	4,148	<b>73,216</b>
Veaux — Kalveren . . . . .	12,272	2,645	533	32,550	300	11,630	15,342	366	8,693	<b>84,331</b>
Moutons — Schapen . . . . .	36	2	61	8,796	200	2,318	5,278	—	2,390	<b>19,081</b>
Agneaux — Lammeren . . . . .	—	1	—	930	—	312	184	—	—	<b>1,427</b>
Porcs — Varkens . . . . .	24	21,086	115	73,779	13,822	84,071	27,801	9,592	18,363	<b>248,653</b>
Cochons de lait — Biggen . . .	50,550	104,430	81,311	108,745	1,723	48,593	183,191	41,179	16,160	<b>635,882</b>
<b>1933.</b>										
PRIX MOYEN DE VENTE (francs) — GEMIDDELDE VERKOOPPRIJS (franks).										
Chevaux adultes du pays —										
Volwassen incl. paarden . . .	4,066	2,454	4,066	4,261	2,676	2,497	4,924	3,478	4,494	<b>3,657</b>
Poulains — Veulens . . . . .	2,223	1,301	2,121	1,704	1,500	2,059	2,175	1,191	2,800	<b>1,897</b>
Taureaux — Stieren . . . . .	2,004	1,618	2,115	2,260	—	1,856	2,464	2,214	2,984	<b>2,189</b>
Bœufs — Ossen . . . . .	2,900	2,527	2,650	3,346	2,752	2,318	3,164	2,466	3,487	<b>2,846</b>
Vaches laitières — Melkkoeien	2,207	2,883	2,206	3,265	2,503	2,157	2,465	2,168	2,207	<b>2,451</b>
Bouvillons — Jonge ossen . . .	1,434	1,322	—	2,057	2,000	1,320	1,486	1,227	959	<b>1,476</b>
Génisses — Vaarzen . . . . .	2,560	1,544	2,271	2,290	1,995	1,647	1,468	1,438	1,440	<b>1,806</b>
Veaux — Kalveren . . . . .	1,065	457	799	961	400	563	498	611	597	<b>661</b>
Moutons — Schapen . . . . .	265	150	180	154	130	137	93	—	150	<b>157</b>
Agneaux — Lammeren . . . . .	—	60	—	121	—	115	72	—	—	<b>92</b>
Porcs — Varkens . . . . .	1,062	501	616	690	196	402	291	179	202	<b>460</b>
Cochons de lait — Biggen . . .	296	153	177	230	83	93	125	98	57	<b>146</b>
<b>1933.</b>										
NOMBRE D'ANIMAUX VENDUS — AANTAL VERKOCHTE DIEREN.										
Chevaux adultes du pays —										
Volwassen incl. paarden . . .	1,882	8,032	1,315	2,764	2,198	3,256	1,607	1,093	1,096	<b>23,243</b>
Poulains — Veulens . . . . .	78	1,422	982	1,094	—	573	512	386	723	<b>5,770</b>
Taureaux — Stieren . . . . .	3,950	511	4,573	11,278	5	4,145	1,112	205	746	<b>26,525</b>
Bœufs — Ossen . . . . .	6,601	739	8,166	19,046	60	1,186	391	1,975	3,905	<b>42,069</b>
Vaches laitières — Melkkoeien	13,409	12,002	18,681	14,755	503	12,238	10,319	3,016	6,829	<b>91,752</b>
Bouvillons — Jonge ossen . . .	180	2,844	—	2,020	150	2,452	538	4,054	621	<b>12,859</b>
Génisses — Vaarzen . . . . .	5,701	4,474	13,026	21,225	300	9,104	7,959	5,025	5,421	<b>71,335</b>
Veaux — Kalveren . . . . .	7,838	896	282	27,011	80	16,541	13,203	474	6,465	<b>72,790</b>
Moutons — Schapen . . . . .	22	3	77	7,437	296	5,706	3,712	—	2,109	<b>19,362</b>
Agneaux — Lammeren . . . . .	—	—	—	719	70	3,895	184	—	—	<b>4,868</b>
Porcs — Varkens . . . . .	5	8,084	121	69,229	1,904	76,544	11,562	8,452	20,932	<b>196,833</b>
Cochons de lait — Biggen . . .	57,567	74,657	67,730	67,470	6,253	75,934	184,519	43,323	14,794	<b>592,247</b>
<b>1933.</b>										
PRIX MOYEN DE VENTE (francs) — GEMIDDELDE VERKOOPPRIJS (franks).										
Chevaux adultes du pays —										
Volwassen incl. paarden . . .	3,810	4,812	2,979	3,774	2,929	2,299	3,561	2,332	3,992	<b>3,388</b>
Poulains — Veulens . . . . .	1,914	2,362	2,580	1,687	—	1,765	1,987	1,478	2,297	<b>2,009</b>
Taureaux — Stieren . . . . .	1,795	1,853	2,182	2,529	3,500	2,319	2,493	2,227	4,481	<b>2,598</b>
Bœufs — Ossen . . . . .	2,122	1,875	2,757	2,544	2,800	2,563	2,955	2,307	3,344	<b>2,585</b>
Vaches laitières — Melkkoeien	1,875	2,609	2,235	2,500	2,505	2,335	2,706	2,412	2,912	<b>2,454</b>
Bouvillons — Jonge ossen . . .	972	1,491	—	1,426	2,000	1,361	1,480	1,373	992	<b>1,387</b>
Génisses — Vaarzen . . . . .	2,469	1,972	2,401	2,310	2,000	1,694	1,503	1,593	2,445	<b>2,043</b>
Veaux — Kalveren . . . . .	948	785	935	1,054	350	533	398	720	784	<b>723</b>
Moutons — Schapen . . . . .	188	130	141	156	102	141	81	—	210	<b>144</b>
Agneaux — Lammeren . . . . .	—	—	—	122	40	64	66	—	—	<b>73</b>
Porcs — Varkens . . . . .	1,150	518	689	693	240	365	196	250	346	<b>494</b>
Cochons de lait — Biggen . . .	207	156	205	225	105	84	81	113	59	<b>137</b>



PRIX MOYENS DES PRINCIPAUX PRODUITS AGRICOLES (par 100 kilog.). 163  
GEMIDDELDE PRIJZEN DER VOORNAAMSTE LANDBOUWPRODUCTEN (per 100 kil.).

(Source : Min. de l'Agriculture.)

(Bron : Min. v. Landbouw.)

DENRÉES.	1925	1926	1927	1928	1929	1900	1931	1932	1933	1934	WAREN.
Avoine . . . . .	100.22	125.25	158.76	178.66	152.42	92.46	90.29	87.24	67.30	61.64	Haver.
Epeautre . . . . .	86.29	117.64	137.35	144.82	140.35	96.23	70.79	71.07	56.60	56.31	Spelt.
Froment . . . . .	116.95	174.38	191.18	168.84	160.97	127.87	84.52	75.73	70.84	62.09	Tarwe.
Métell . . . . .	103.06	138.52	172.03	157.13	—	—	—	—	—	—	Masteluin.
Orge . . . . .	108.87	127.56	168.65	171.90	156.17	99.01	81.94	78.55	57.39	63.16	Gerst.
Sarrasin . . . . .	113.37	152.79	187.15	191.15	213.82	155.34	198.28	181.83	135.41	88.03	Boekweit.
Seigle . . . . .	102.15	131.79	175.28	168.25	146.45	86.55	71.54	69.02	48.90	56.58	Rogge.
Féveroles . . . . .	118.86	158.21	202.59	200.68	215.24	167.99	144.21	104.66	92.82	88.88	Paardeboonen.
Pois . . . . .	148.85	220.88	316.28	340.80	252.11	141.29	131.78	128.79	128.18	106.50	Erwten.
Colza (graines) . . . . .	226.80	301.92	366.40	389.27	—	—	—	—	—	—	Koolzaad.
Houblon (a) . . . . .	668.41	1,025.86	1,109.39	461.04	280.47	—	—	—	—	—	Hop (a).
Lin (graines) . . . . .	187.72	222.07	260.67	263.38	303.26	272.39	162.67	119.08	115.71	111.45	Lijnzaad.
Lin (brut) . . . . .	123.37	126.50	188.45	216.58	195.92	103.94	62.33	56.38	61.16	65.47	Vlas (onbewerkt).
Tabac . . . . .	931.56	912.40	1,055.03	1,025.52	—	—	—	—	—	—	Tabak.
Pommes de terre . . . . .	54.77	60.30	93.99	75.56	59.14	47.73	70.82	45.20	19.28	36.00	Aardappelen.
Foin . . . . .	31.74	41.85	61.98	68.22	83.42	60.08	42.35	42.59	39.04	42.82	Hooi.
Paille . . . . .	20.23	26.58	36.42	35.26	38.03	32.00	18.88	20.42	14.08	12.99	Stroo.
Beurre (kilogr.) . . . . .	18.18	20.77	26.79	28.88	30.69	25.94	21.36	18.82	19.09	18.28	Boter (kil.).
Œufs (les 26) . . . . .	18.24	22.37	25.78	25.67	27.50	24.00	19.24	14.82	13.52	12.26	Eieren (de 26).
Laine (kilogr.) . . . . .	—	—	—	—	21.86	13.85	11.79	13.23	14.19	14.23	Wol (kil.).
Betteraves fourrag. . . . .	—	—	—	—	—	8.36	6.65	9.42	4.65	7.50	Voederbieten.

PRIX MOYEN DES VIANDES. — GEMIDDELDE PRIJS VAN HET VLEESCH.

(Par kil. — Per kil.).

(Source : Administr. provinciales).

(Bron : Provinciale besturen.)

COMMUNES.	Bœufs. Ossen.		Taureaux. Stieren.		Vaches. Koeien.		Génisses. Vaarzen.		Veaux. Kalveren.		Moutons. Schapen.		Porcs. Varkens.		GEMEEN- TEN.
	Sur pied. Levend.	Dépecés. Geslacht.	Sur pied. Levend.	Dépecés. Geslacht.	Sur pied. Levend.	Dépecés. Geslacht.	Sur pied. Levend.	Dépecés. Geslacht.	Sur pied. Levend.	Dépecés. Geslacht.	Sur pied. Levend.	Dépecés. Geslacht.	Sur pied. Levend.	Dépecés. Geslacht.	
<b>1932</b>															
Anvers . . . . .	5.47	9.30	3.76	6.75	4.72	7.80	5.41	8.65	10.50	13.50	3.50	7.00	6.25	8.90	Antwerpen.
Malines . . . . .	5.75	10.50	4.40	7.50	4.80	8.25	6.00	11.00	8.50	12.50	—	—	6.00	8.75	Mechelen.
Anderlecht . . . . .	5.05	9.52	3.77	7.47	3.92	7.47	3.92	7.47	6.52	12.65	—	7.80	5.25	7.47	Anderlecht.
Louvain . . . . .	6.00	10.75	4.75	8.50	4.75	8.50	6.00	10.75	7.50	12.50	4.00	8.00	6.80	8.50	Leuven.
Bruges . . . . .	5.38	9.43	4.13	7.00	4.25	7.72	5.37	9.40	7.50	12.30	4.00	8.00	6.50	8.44	Brugge.
Gand . . . . .	5.01	9.08	4.32	7.58	4.04	8.07	5.01	9.08	7.58	12.65	4.02	7.40	6.65	7.39	Gent.
Mons . . . . .	5.50	10.10	4.55	7.85	4.05	7.60	5.50	10.10	6.65	10.90	5.15	10.40	5.55	8.80	Bergen.
Liège . . . . .	5.43	9.28	4.20	8.15	4.26	7.98	5.65	10.18	7.65	11.58	4.05	8.15	5.40	8.60	Luik.
Hasselt . . . . .	5.00	8.50	4.50	7.25	4.00	7.00	4.50	7.75	7.00	11.00	4.25	6.50	6.50	8.50	Hasselt.
Arlon . . . . .	5.50	9.00	5.00	8.00	4.50	7.50	5.50	9.00	6.25	11.50	4.00	8.00	4.50	6.50	Aarlen.
Dinant . . . . .	6.25	11.25	5.25	9.25	5.62	10.25	6.25	11.25	6.50	11.75	4.25	8.75	6.50	9.00	Dinant.
Namur . . . . .	5.50	10.25	4.75	9.25	3.50	7.75	5.50	9.75	7.00	12.00	3.50	7.50	5.75	8.62	Namen.
<b>1933</b>															
Anvers . . . . .	4.18	9.13	3.55	7.13	3.94	8.01	4.18	9.13	9.82	13.06	3.90	7.80	5.30	8.00	Antwerpen.
Malines . . . . .	4.25	7.50	3.90	6.75	4.10	7.25	5.00	9.00	6.50	10.26	4.25	8.50	3.00	7.75	Mechelen.
Anderlecht . . . . .	5.20	10.18	4.30	8.40	4.30	8.50	4.30	8.50	6.22	13.00	—	7.45	5.27	7.85	Anderlecht.
Louvain . . . . .	6.25	11.50	5.00	9.00	5.00	9.00	6.25	11.50	7.90	13.20	3.50	7.00	6.85	8.60	Leuven.
Bruges . . . . .	5.50	10.00	4.00	8.80	4.25	8.50	5.50	10.00	8.00	13.30	4.00	8.00	5.50	7.00	Brugge.
Gand . . . . .	5.27	9.54	4.73	8.26	4.33	8.66	5.27	9.54	7.98	13.32	3.43	7.60	5.54	7.39	Gent.
Mons . . . . .	5.55	10.50	4.75	8.75	4.60	8.90	5.55	10.50	7.50	12.10	4.65	9.40	6.15	9.35	Bergen.
Liège . . . . .	5.70	10.50	4.30	8.85	4.50	8.50	6.05	11.60	7.25	11.75	3.90	7.20	5.65	9.15	Luik.
Hasselt . . . . .	5.50	10.50	4.25	8.50	4.32	8.87	5.50	10.50	8.00	11.50	4.50	9.00	5.50	7.50	Hasselt.
Arlon . . . . .	—	—	—	—	—	—	—	—	—	—	—	—	—	—	Aarlen.
Dinant . . . . .	5.50	10.00	4.50	8.00	4.00	7.50	5.50	10.00	6.25	12.00	4.00	7.50	4.00	6.50	Dinant.
Namur . . . . .	5.25	9.75	4.62	8.25	4.00	7.75	5.25	9.75	6.75	10.75	3.50	7.50	4.50	7.00	Namen.

(a) Les 50 kilogr. — De 50 kil.

164 MALADIES CONTAGIEUSES (AU REGARD DE LA LOI) CHEZ LES ANIMAUX DOMESTIQUES  
 BESMETTELIJKE ZIEKTEN (TEN AANZIEN VAN DE WET) ONDER DE HUISDIEREN  
 (Source : Min. de l'Agriculture.) Année 1933 — Jaar 1933 (Bron : Min. van Landbouw.)

MALADIES.	Antwerpen.	Brabant.	West-Vlaanderen.	Oost-Vlaanderen.	Hainaut.	Liège.	Limburg.	Luxembourg.	Namur.	Le Royaume	ZIEKTEN
	Anvers.		Flandre Occidentale.	Flandre Orientale.	Henegouwen.	Luik.	Limbourg.	Luxemburg.	Namen.	Het Rijk.	
Morve et farcin . . .	—	—	—	—	3	—	—	—	—	3	Kwade droes en huidworm. Hondsdotheid. Bacteridie-miltvuur. Bacterie-miltvuur. Mond- en klauwzeer (Runderen). Rotkreupel. Schurft bij de eenhoevige dieren. Varkenspest. Besmettelijke, zweervormige lympha-tenontsteking met sporotrichose.
Rage . . . . .	—	—	—	—	—	—	—	—	—	—	
Charbon bactérien . . .	12	9	23	17	5	28	7	1	3	105	
Charbon bactérien . . .	1	9	6	12	6	39	1	2	4	80	
Stomatite aphteuse (Bovidés) . . . . .	20,365	18,234	122,079	41,115	56,063	22,830	10,168	968	8,081	299,903	
Piétin . . . . .	34	—	—	—	132	—	7	—	—	173	
Gale des ovidés . . .	—	—	—	—	—	—	—	—	—	—	
Peste porcine . . . . .	9	16	—	68	—	224	34	27	9	387	
Lymphangite épizootique, ulcéreuse et sporotrichosique . . .	—	—	1	—	—	—	—	—	—	1	

RELEVÉ DU NOMBRE DE PERMIS DE PORT D'ARMES DE CHASSE  
 (1<sup>er</sup> juillet 1933-30 juin 1934)

OPGAVE VAN HET AANTAL JACHTAKTEN.  
 (1 Juli 1933-30 Juni 1934)

(Source : Id.)

(Bron : Id.)

PROVINCES.	PERMIS. — AKTEN.		Licences de 5 jours. Vergunningen voor 5 dagen. (175 fr.)	Totaux Totalen	Montant des taxes au profit de l'État. Bedrag der rechten ten behoeve van den Staat.			PROVINCIES
	ordinaires. gewone. (700 fr.)	du dimanche pour 's Zondags (500 fr.)			1933-34	1932-33	1931-32	
	Anvers . . . . .	1,386			24	22	1,432	
Brabant . . . . .	3,180	107	66	3,353	2,291,050	2,044,213	1,974,000	Brabant.
Fl. occidentale . . .	1,130	47	58	1,235	824,650	756,800	722,875	West-Vlaanderen.
Fl. orientale . . . .	1,109	32	10	1,151	794,050	732,560	732,500	Oost-Vlaanderen.
Hainaut . . . . .	3,161	105	148	3,414	2,291,100	2,080,788	2,059,875	Henegouwen.
Liège . . . . .	2,432	117	41	2,590	1,768,075	1,384,350	1,537,250	Luik.
Limbourg . . . . .	738	11	3	752	522,625	484,275	506,250	Limburg.
Luxembourg . . . . .	1,405	11	91	1,507	1,004,925	974,600	990,250	Luxemburg.
Namur . . . . .	2,140	44	42	2,226	1,527,350	1,456,400	1,475,125	Namen.
<b>Le Royaume</b>	<b>16,681</b>	<b>498</b>	<b>481</b>	<b>17,660</b>	<b>12,009,875</b>	<b>10,826,474</b>	<b>10,940,375</b>	<b>Het Rijk.</b>

RELEVÉ DU NOMBRE DE PERMIS DE PÊCHE DÉLIVRÉS EN 1933.

OPGAVE VAN HET AANTAL VISCHAKTEN IN 1933.

(Source : Id.)

(Bron : Id.)

NATURE DES PERMIS. AARD DER AKTEN.	Antwerpen. Anvers.	Brabant.	West-Vlaanderen. Flandre Occidentale.	Oost-Vlaanderen. Flandre Orientale.	Hainaut. Henegouwen.	Liège. Luik.	Limburg. Limbourg.	Luxembourg. Luxemburg.	Namur. Namen.	Total. Totaal.
De 5 — 8 fr.	1,887	2,140	1,366	1,471	2,607	2,414	1,583	1,790	1,025	16,283
» 10 — 14 fr.	320	1,043	1,186	733	1,068	309	280	47	127	5,113
» 15 — 25 fr.	10,980	7,598	4,804	5,455	10,655	19,305	2,914	7,885	9,050	78,646
» 30 — 40 fr.	2,281	4,031	2,372	2,407	4,296	2,875	663	413	878	20,216
» 75 — 90 — 125 fr.	667	605	341	410	450	2,174	133	611	1,311	6,702
<b>Tot. . . . .</b>	<b>16,135</b>	<b>15,417</b>	<b>10,069</b>	<b>10,476</b>	<b>19,076</b>	<b>27,077</b>	<b>5,573</b>	<b>10,746</b>	<b>12,391</b>	<b>126,960</b>
Montant brut de la vente Bruto-bedrag van den verkoop (a) . . . . . fr.	345,087	348,079	217,408	230,991	403,824	637,146	100,853	219,356	304,273	2,807,017
Valeur des permis échan- gés ou annulés. — Waarde der omgewis- selde of vernietigde akten . . . . . fr.	4,941	5,337	3,325	3,291	9,172	17,202	2,670	3,226	7,208	55,772
<b>Recettes nettes. . . fr.</b> <b>Netto-ontvangsten</b>	<b>340,146</b>	<b>342,742</b>	<b>214,083</b>	<b>227,700</b>	<b>394,652</b>	<b>619,944</b>	<b>98,783</b>	<b>216,130</b>	<b>297,065</b>	<b>2,751,245</b>

(a) Y compris les taxes postale et fiscale (384,841 francs). — (b) A déduire 4,498 permis annulés ou échangés.  
 (a) Met inbegrip van het postgeld en zegelrecht (fr. 384,841 frank). — (b) Af te trekken 4,498 vernietigde of omgewisselde akten.

(Source : Ministère de l'Agriculture.)

(Bron : Min. v. Landbouw.)

ÉTABLISSEMENTS.	NOMBRE D'ÉLÈVES -- AANTAL LEERLINGEN.							INRICHTINGEN
	1926-27.	1927-28.	1928-29.	1929-30.	1930-31.	1931-32.	1932-33.	
École de médecine vétérinaire de Bruxelles . . .	82	80	84	94	99	102	103	Veeartsenijschool te Brussel.
Instituts { Gembloux agronomiques { Gand . . .	197 79	193 63	189 60	203 60	188 57	195 56	204 50	Landbouw- (Gembloux, hoogeschool) Gent.
Écol. moyenn. { Vilvorde d'horticult. et { Gand . . . d'agriculture { Huy . . .	117 — 45	99 — 39	120 — 40	86 — 44	79 — 32	80 — 30	97 19 30	Middelbare { Vilvorde land- en tuin- { Gent. bouwschol. { Hoei.
Institut ménager à Laeken . . . . .	—	—	—	—	—	68	72	Inst. v. Landbouwhuishoudkunde te Laeken.
TOTAL. . . . .	520	474	493	487	455	531	575	TOTAAL.

II. — ADMISSION DES ÉLÈVES. — DIPLOMES ET CERTIFICATS DE CAPACITÉ.  
AANNEMING VAN DE LEERLINGEN. — DIPLOMA'S EN BEKWAAMHEIDSGETUIGSCHRIJFEN.

EXAMENS.	Récipiendaires inscrits Ingeschrev. examinandi.					Récipiendaires admis. Toegelaten examinandi.					EXAMENS.
	1928.	1929.	1930.	1931.	1932.	1928.	1929.	1930.	1931.	1932.	
Admission :											Toegelaten :
A l'école de médecine vétérinaire.	30	...	...	...	...	30	34	27	27	33	Tot de veeartsenijschool.
A l'institut agron. de Gembloux.	35	38	28	37	38	22	19	17	32	33	Tot de landbouwhoogeschool te Gembloux.
A l'institut agron. de Gand	14	9	16	15	14	12	7	11	10	13	Tot de landbouwhoogeschool te Gent.
Diplôme de candidat vétérinaire.	27	31	32	32	32	18	24	29	29	19	Diploma van candidaat-veearts
Diplôme de docteur en médecine vétérinaire . . . . .	15	17	15	16	24	15	17	15	16	19	Diploma van docteur in de veeartsenijskunde.
Première épreuve de doctorat en médecine vétérinaire . . . . .	16	21	24	24	17	16	21	24	24	13	Eerste examen van het doctoraat in de veeartsenijskunde.
Diplôme d'ingénieur agronome .	61	34	48	...	...	50	31	44	35	36	Diploma van landbouwingenieur.
Diplôme d'horticulteur { école de Vilvorde. ou { école de Huy . . . d'agronome {	27 11	36 19	23 15	...	...	27 10	31 17	21 15	17 8	23 7	Diploma van land- of tuinbouwkundige. { school te Vilvorde. school te Hoei.
Diplôme de régente ménagère, agricole, etc. . . . .	—	35	64	...	14	—	35	64	56	14	Diploma van huishoudkund., landbouwkundige regentes, enz.
Certificats { Jardiniers, arboriculteurs, maraich. de capacité. { et fleuristes. . . .	144	—	—	198	...	69	—	—	130	86	Bekwaamheidsgetuigschrift. { Tuiniers, boom-, groente- en bloemkweekers.
Diplômes délivrés à l'école centrale de maréchalerie de l'Etat.	44	—	—	55	54	32	—	—	45	49	Diploma's verleend door de Rijks centrale hoefsmidschool.

MÉDECINS VÉTÉRINAIRES. — VEEARTSEN.

(Source : Id.)

(Bron : Id.)

SPÉCIFICATIONS.	1925.	1926.	1927.	1928.	1931.	1932.	1933.	OPSOMMING.
Inspecteurs vétérinaires du gouvernement . . .	23	23	23	21	19	19	19	Rijksveeartsenij-inspecteurs.
Médecins vétérinaires agréés . . . . .	646	643	659	653	640	639	655	Aangenomen veeartsen.
TOTAL. . . . .	669	666	682	674	659	658	674	TOTAAL.

(Source : Admin. des Eaux et Forêts).

(Bron : Beheer van Waters en Bosschen).

SPÉCIFICATIONS	Bois et forêts appartenant — Bosschen toebehoorende			Total général. — Algemeen totaal.			OPSOMMING
	à l'Etat — aan den Staat	aux com- munes — aan de gemeenten	aux éta- blissements publics. — aan de openbare instellingen	1921	1925	1930	
Contenance des bois . . .	Hect. 55,088	Hect. 194,707	Hect. 9,168	Hect. 216,044	Hect. 247,730	Hect. 258,963	Oppervlakte der bos- schen.
Contenance des coupes ordinaires et extraordinaires :							Oppervlakte van den gewonen en den buitengew. hak :
Futaie feuillue . . .	1,107	2,607	30	1,676	2,408	3,744	Loofboomen.
» résineuse . . .	1,121	2,427	185	1,143	2,961	3,733	Naaldboomen.
» sur taillis . . .	755	2,950	328	3,663	3,558	4,033	Hoogstammig hakh.
Taillis . . . . .	134	1,954	107	1,818	2,076	2,195	Hakhout.
<b>Total.</b>	<b>3,117</b>	<b>9,938</b>	<b>650</b>	<b>8,300</b>	<b>11,003</b>	<b>13,705</b>	<b>Totaal.</b>
<b>REVENUS</b>	Fr.	Fr.	Fr.	Fr.	Fr.	Fr.	<b>INKOMSTEN.</b>
Prix de vente, additionnels compris :							Verkoopprijs, opgeld inbegrepen :
Futaie feuillue . . .	10,834,386	11,148,643	150,653	2,190,647	7,534,061	22,133,682	Loofboomen.
» résineuse . . .	4,919,692	12,189,975	904,289	4,865,156	11,495,547	18,013,956	Naaldboomen.
» sur taillis . . .	3,207,643	19,274,622	955,974	4,674,758	11,425,894	23,438,239	Hoogstammig hakhout
Taillis . . . . .	356,778	4,273,650	114,612	839,909	2,392,212	4,745,040	Hakhout.
<b>Total.</b>	<b>19,318,499</b>	<b>46,886,890</b>	<b>2,125,528</b>	<b>12,570,470</b>	<b>32,847,714</b>	<b>68,330,917</b>	<b>Totaal.</b>
Elagages, recépages, Chablis, bois de délit et éclaircis . . .	6,041,893	11,358,328	882,249	2,350,973	5,666,619	18,282,470	Gedund, gesnoeid, omgevallen, geschonden en uitgehakt hout.
Chasse et tenderie . . .	1,010,881	5,503,660	313,018	1,076,516	2,294,874	6,827,559	Jacht en vogelvangst.
Autres revenus . . .	1,381,142	3,143,578	58,470	1,683,363	802,833	4,583,190	Andere inkomsten.
<b>Total.</b>	<b>8,433,916</b>	<b>20,005,566</b>	<b>1,253,737</b>	<b>5,110,852</b>	<b>8,764,326</b>	<b>29,693,219</b>	<b>Totaal.</b>
<b>Total des revenus.</b>	<b>27,752,415</b>	<b>66,892,456</b>	<b>3,379,265</b>	<b>17,681,322</b>	<b>41,612,040</b>	<b>98,024,136</b>	<b>Totaal der inkomsten.</b>
<b>DÉPENSES</b>							<b>UITGAVEN</b>
Contributions foncières pour les bois exclusivement . . .	580,561	1,114,346	83,980	836,238	1,241,527	1,778,887	Grondbelasting uitsluitend voor de bosschen.
Frais de régie et de surveillance . . .	1,330,625	4,011,061	422,761	1,269,039	2,260,348	5,764,447	Beheers- en bewakingskosten.
Frais d'arpentage et de réarpentage . . .	3,304	62,461	2,179	18,540	51,042	67,944	Metings- en hermetingskosten.
Frais d'adjudication et d'exploitation par entreprise . . .	765,469	4,078,362	172,805	1,038,338	2,566,242	5,016,636	Kosten van aanbesteding en van exploitatie op onderneming.
Travaux d'amélioration . . . . .	2,634,844	4,318,721	632,714	2,093,014	3,796,138	7,586,279	Verbeteringswerken.
<b>Total des dépenses.</b>	<b>5,314,803</b>	<b>13,584,951</b>	<b>1,314,439</b>	<b>5,255,169</b>	<b>9,915,297</b>	<b>20,214,193</b>	<b>Totaal der uitgaven.</b>
<b>Revenu net.</b>	<b>22,437,612</b>	<b>53,307,505</b>	<b>2,064,826</b>	<b>12,426,153</b>	<b>31,696,743</b>	<b>77,809,943</b>	<b>Netto-inkomen.</b>

N. B. — Cette statistique est dressée tous les cinq ans. — Deze statistiek wordt om de vijf jaar opgemaakt.

AU 31 OCTOBRE 1926.

PERSONEEL WERKZAAM IN DE NIJVERHEIDSINRICHTINGEN OP 31 OCTOBER 1926.

I. — RÉPARTITION PAR GROUPES D'ENTREPRISES — INDEELING NAAR BEDRIJFSGROEPEN.

(Source : Min. de l'Ind., du Trav. et de la P. S.)

(Bron : Min. v. Nijv., Arb. en Maatsch. Voorz.)

EXPLOITATIONS INDUSTRIELLES.	Entreprises ou divisions d'entreprises Ondernemingen of afdelingen daarvan.	PERSONNES OCCUPÉES AU SIÈGE DES ENTREPRISES. PERSONEN WERKZAAM AAN DEN BEDRIJFSZETEL.								NIJVERHEIDS- BEDRIJVEN.
		Employés — Bedienden			Ouvriers — Werklieden					
		Hommes. Mannen.	Femmes. Vrouwen.	Tot.	Hommes. Mannen.	Femmes. Vrouwen.	Tot.	Ouvriers étrangers (compris dans le total (a) Vreemde werklieden (in het totaal medeggeteld (a))	Ensemble du personnel. Gezamenlijk personeel.	
Pêche . . . . .	15	57	15	72	779	—	779	6	851	Visscherij.
Mines . . . . .	743	7,826	134	7,960	173,813	8,189	182,002	17,242	189,962	Mijnen.
Carrières . . . . .	537	1,963	114	2,077	36,453	796	37,249	849	39,326	Groeven.
Métaux . . . . .	2,157	20,937	2,884	23,821	188,023	15,120	203,143	7,667	226,964	Metaalnijverheid.
Céramiques . . . . .	479	1,346	164	1,510	23,800	4,607	28,407	551	29,917	Aardewerk- industrie.
Verrières . . . . .	127	1,519	151	1,670	29,593	5,648	35,241	1,114	36,911	Glasnijverheid.
Chimiques . . . . .	581	6,789	1,036	7,825	45,038	17,125	62,163	963	69,988	Chemische nijverheid.
Alimentaires . . . . .	1,155	5,445	1,255	6,700	44,781	11,540	56,321	806	63,021	Voedingswaren- bereiding.
Textiles . . . . .	1,980	6,242	1,507	7,749	76,464	88,031	164,495	1,007	172,244	Textielnijverheid.
Vêtement . . . . .	693	1,318	1,889	3,207	4,726	19,473	24,199	564	27,406	Kleding- industrie.
Construction . . . . .	1,282	1,697	302	1,999	39,962	298	40,260	1,627	42,259	Bouwbedrijf.
Bois et ameuble- ment.	1,147	1,722	512	2,234	32,713	3,360	36,073	480	38,307	Houtbewerking en meubelmak.
Peaux et cuirs	560	1,355	540	1,895	17,289	10,048	27,337	425	29,232	Huiden- en lederindustrie.
Tabac . . . . .	193	707	274	981	3,309	6,461	9,770	189	10,751	Tabaksbewer- king.
Papier . . . . .	195	865	212	1,077	9,494	4,476	13,970	79	15,047	Papierenijverheid.
Livre . . . . .	375	1,771	567	2,338	9,740	3,065	12,805	182	15,143	Boekdrukkerij en boekbinderij.
Art et précision	522	1,863	695	2,558	17,054	5,213	22,267	1,110	24,825	Kunst en juist- heidswerk.
Transports . . . . .	341	20,583	311	20,894	121,278	2,572	123,850	313	144,744	Vervoerbedrijf.
<b>Total général.</b>	<b>13,082</b>	<b>84,005</b>	<b>12,562</b>	<b>96,567</b>	<b>874,309</b>	<b>206,022</b>	<b>1,080,331</b>	<b>35,174</b>	<b>1,176,898</b>	<b>Algem. totaal.</b>

II. — RÉPARTITION DU PERSONNEL OUVRIER PAR GROUPES D'AGES.

INDEELING VAN HET ARBEIDERSPERSONEEL NAAR LEEFTIJDGROEPEN.

GROUPES D'AGE.	Chiffres absolus — Absolute cijfers			Proport. percent — Verh. phonderd.			LEEFTIJDGROEPEN.
	Hommes. Mannen.	Femmes. Vrouwen.	Tot.	Hommes. Mannen.	Femmes. Vrouwen.	Tot.	
De 14 à 16 ans . . . . .	31,941	22,105	53,046	3.54	10.73	4.91	Van 14 tot 16 jaar.
De 16 à 18 ans . . . . .	42,008	27,414	69,422	4.81	13.30	6.42	Van 16 tot 18 jaar.
De 18 à 21 ans . . . . .	63,757	37,304	101,061	7.30	18.11	9.36	Van 18 tot 21 jaar.
De 21 ans et plus . . . . .	737,603	119,199	856,802	84.35	57.86	79.31	Van 21 jaar en ouder.
<b>Total . . . . .</b>	<b>874,309</b>	<b>206,022</b>	<b>1,080,331</b>	<b>100.00</b>	<b>100.00</b>	<b>100.00</b>	<b>Totaal.</b>

N. B. — Ces chiffres ont été établis par une enquête instituée en vertu de la loi du 14 juin 1926 ; cette enquête ne s'est étendue qu'aux établissements industriels occupant au moins dix ouvriers. — Deze cijfers werden vastgesteld bij een enquête ingesteld krachtens de wet van 14 Juni 1926 ; deze enquête was enkel toepasselijk op de nijverheidsinrichtingen met minstens tien werklieden.

(a) Principaux pays d'origine des ouvriers étrangers dénombrés : Italie 8.057 ; Pologne 8.019 ; France 5.260 ; Pays-Bas 4.414 ; Algérie 1.833 ; Yougoslavie 1.449 ; Russie 1.180 ; Maroc 791 ; Tchécoslovaquie 621. — Voornaamste landen van herkomst der getelde vreemde arbeiders : Italië 8.057 ; Polen, 8.019 ; Frankrijk 5.260 ; Nederland 4.414 ; Algiers 1.833 ; Joego-Slavië 1.449 ; Rusland 1.180 ; Marokko 791 ; Tsjecho-Slowakije 621.

## A. — RÉPARTITION DES RECENSÉS PAR GROUPES SOCIAUX.

(Source : Ministère du Travail et de la Prévoyance sociale).

GROUPES D'INDUSTRIE OU DE COMMERCE	Personnes exerçant comme profession principale une profession Personen die als hoofdberoep een nijverheids- of handelsberoep									
	Exploitants Bedrijfshoofden			Aidants Helpers			Employés Bedienden			
	H. - M.	F. - V.	Tot.	H. - M.	F. - V.	Tot.	H. - M.	F. - V.	Tot.	
INDUSTRIES	de la pêche	435	5	440	138	2	140	51	1	52
	des mines	121	1	122	4	—	4	9,187	206	9,393
	des carrières	1,004	28	1,032	150	14	164	2,363	182	2,545
	des métaux	21,671	292	21,963	3,997	314	4,311	33,012	4,860	37,872
	céramiques	1,802	52	1,854	394	55	449	2,401	320	2,721
	verrières	237	9	246	35	13	48	2,501	329	2,830
	chimiques	1,657	91	1,748	174	108	282	12,499	2,478	14,977
	alimentaires	20,969	967	21,936	5,738	2,291	8,029	8,928	2,355	11,283
	textiles	9,286	2,010	11,296	3,879	1,439	5,318	11,501	2,940	14,441
	du vêtement	16,189	32,430	48,619	2,217	6,657	8,874	2,357	2,675	5,032
	de la construction	37,525	242	37,767	6,651	315	6,966	4,987	671	5,658
	du bois et de l'ameublement	32,877	477	33,354	7,401	695	8,096	2,915	672	3,587
	des peaux et des cuirs	16,952	220	17,172	1,583	689	2,272	2,584	817	3,401
	du tabac	1,010	58	1,068	168	97	265	1,127	334	1,461
	du papier	459	46	505	54	73	127	1,538	496	2,034
du livre	2,907	158	3,065	462	206	668	2,196	805	3,001	
d'art et de précision	6,870	218	7,088	944	440	1,384	3,170	1,280	4,450	
des transports	12,949	311	13,260	1,993	590	2,583	56,236	3,876	60,112	
<b>Total (Industrie)</b>	<b>184,920</b>	<b>37,615</b>	<b>222,535</b>	<b>35,982</b>	<b>13,998</b>	<b>49,980</b>	<b>159,553</b>	<b>25,297</b>	<b>184,850</b>	
COMMERCE VENTE DU PRODUIT DES INDUSTRIES	des mines et des carrières	6,716	339	7,055	1,310	896	2,206	1,339	410	1,749
	des métaux	6,723	935	7,658	807	5,220	6,027	6,438	2,612	9,050
	céramiques et verrières	1,498	289	1,787	273	813	1,086	1,087	450	1,537
	chimiques	3,988	804	4,792	457	2,947	3,404	3,934	1,538	5,472
	agricoles non préparées	11,259	463	11,722	1,852	1,544	3,396	1,844	378	2,222
	alimentaires	65,035	19,013	84,048	8,969	60,197	69,166	7,427	6,787	14,214
	textiles et du vêtement	17,278	7,447	24,725	1,667	13,068	14,735	6,538	7,079	13,617
	du bois, ameubl. et constr.	4,669	765	5,434	624	2,900	3,524	1,888	845	2,733
	des peaux et des cuirs	3,184	1,080	4,264	340	3,378	3,718	868	969	1,837
	du tabac	2,371	1,625	3,996	138	3,755	3,893	481	314	795
	du papier	975	533	1,508	94	1,496	1,590	641	450	1,091
	polygraphiques	1,515	473	1,988	97	716	813	669	532	1,201
	d'art et de précision	4,872	638	5,510	302	1,299	1,601	1,331	1,161	2,492
	vente d'articles divers	2,073	346	2,419	111	515	626	2,300	5,319	7,619
	Banque et crédit	3,773	69	3,842	114	63	177	25,280	3,955	29,235
Assurances	732	34	766	9	86	95	7,225	1,816	9,041	
Intermédiaires commerciaux	2,519	117	2,636	88	348	436	6,955	1,890	8,845	
Industrie hôtelière	28,734	13,396	42,130	1,874	45,512	47,386	1,841	1,367	3,208	
Divertissements publics	879	58	937	196	379	575	723	366	1,089	
Sièges de soc. coloniales	100	—	100	—	2	2	1,554	385	1,939	
<b>Total (Commerce)</b>	<b>168,893</b>	<b>48,424</b>	<b>217,317</b>	<b>19,322</b>	<b>145,134</b>	<b>164,456</b>	<b>80,363</b>	<b>38,623</b>	<b>118,986</b>	
Non classés (Industr. ou commerce)	—	—	—	—	—	—	761	298	1,059	
<b>Total général</b>	<b>353,813</b>	<b>86,039</b>	<b>439,852</b>	<b>55,304</b>	<b>159,132</b>	<b>214,436</b>	<b>240,677</b>	<b>64,218</b>	<b>304,895</b>	

A. — INDEELING VAN DE GETELDEN NAAR SOCIALE GROEPEN/

(Bron : Min. van Arbeid en Sociale Voorzorg).

industriële ou commerciale. uitoefenen.						Personnes exerçant à titre accessoire une profession industrielle ou commerciale. Personen die als bijberoep een nijverheids- of handels- beroep uitoefenen.			NIJVERHEIDS- of HANDELSGROEPEN	
Ouvriers Werklieden			Total Totaal							
H. - M.	F. - V.	Tot.	H. - M.	F. V.	Tot.	H. - M.	F. - V.	Tot.		
1,643	3	1,646	2,267	11	2,278	2	—	2	2	Visserij
156,062	4,902	160,964	165,374	5,109	170,483	32	—	32	32	Mijnen
35,116	378	35,494	38,633	602	39,235	58	—	58	58	Groeven
279,231	12,969	292,200	337,911	18,435	356,346	152	1	153	153	Metaalnijverheid
32,750	3,941	36,691	37,347	4,368	41,715	118	2	120	120	Aardewerkindustrie
22,518	4,393	26,911	25,291	4,744	30,035	2	—	2	2	Glasnijverheid
42,040	11,305	53,345	56,370	13,982	70,352	43	—	43	43	Chemische nijverheid
59,300	10,614	69,914	94,935	16,227	111,162	815	27	842	842	Voedingswarenbereiding
107,520	118,130	225,650	132,186	124,519	256,705	658	39	697	697	Textielnijverheid
19,232	59,750	78,982	39,995	101,512	141,507	38	13	51	51	Kledingindustrie
159,126	471	159,597	208,289	1,699	209,988	307	—	307	307	Bouwbedrijf
97,086	4,276	101,362	140,279	6,120	146,399	371	3	374	374	Houtbew. en stoffeering
27,693	13,796	41,489	48,812	15,522	64,334	117	1	118	118	Huiden- en lederindustr.
5,746	7,633	13,379	8,051	8,122	16,173	24	—	24	24	Tabaksbewerking
10,763	5,247	16,010	12,814	5,862	18,676	22	—	22	22	Papiernijverheid
16,543	3,684	20,227	22,108	4,853	26,961	25	—	25	25	Boekdrukk. en -binderij
31,538	5,696	37,234	42,522	7,634	50,156	29	1	30	30	Kunst- en precisiebedrijf
107,989	1,669	109,658	179,167	6,446	185,613	174	3	177	177	Vervoerbedrijf
<b>1,211,896</b>	<b>268,857</b>	<b>1,480,753</b>	<b>1,592,351</b>	<b>345,767</b>	<b>1,938,118</b>	<b>2,987</b>	<b>90</b>	<b>3,077</b>		<b>Totaal (Nijverheid)</b>
3,225	48	3,273	12,590	1,693	14,283	701	21	722	722	Mijnen en groeven
3,575	224	3,799	17,543	8,991	26,534	112	1	113	113	Metaalnijverheid
1,576	67	1,643	4,434	1,619	6,053	36	1	37	37	Aardew. - en glasnijverh.
3,112	383	3,495	11,491	5,672	17,163	2,103	544	2,647	2,647	Chemische nijverheid
2,500	177	2,677	17,455	2,562	20,017	818	10	828	828	Landbouwbedrijven (niet bereid)
17,241	2,202	19,443	98,672	88,199	186,871	3,584	104	3,688	3,688	Voedingswarenbereid.
2,545	948	3,493	28,028	28,542	56,570	518	19	537	537	Textiel- en kleedingind.
2,959	114	3,073	10,140	4,624	14,764	119	4	123	123	Houtbew. en stoffeering en van het bouwbedr.
424	93	517	4,816	5,520	10,336	72	4	76	76	Huiden- en lederind.
186	64	250	3,176	5,758	8,934	320	7	327	327	Tabaksbewerking
346	86	432	2,056	2,565	4,621	43	—	43	43	Papiernijverheid
607	108	715	2,888	1,829	4,717	29	1	30	30	Polygrafische bedrijv.
480	123	603	6,985	3,221	10,206	77	—	77	77	Kunst- en precisiebedr.
1,442	499	1,941	5,926	6,679	12,605	13	—	13	13	Verkoop v. div. artikelen
920	285	1,205	30,087	4,372	34,459	82	—	82	82	Banken en kredietinst.
153	57	210	8,119	1,993	10,112	134	1	135	135	Verzekeringswezen.
1,419	158	1,577	10,981	2,513	13,494	13	1	14	14	Handelstusschenpersonen
8,768	5,363	14,131	41,217	65,638	106,855	6,735	359	7,094	7,094	Hotelbedrijf
887	357	1,244	2,685	1,160	3,845	9	—	9	9	Openbare vermakelijkh.
79	18	97	1,733	405	2,138	1	—	1	1	Zetels v. Kol. vennootsch.
<b>52,444</b>	<b>11,374</b>	<b>63,818</b>	<b>321,022</b>	<b>243,555</b>	<b>564,577</b>	<b>15,519</b>	<b>1,077</b>	<b>16,596</b>		<b>Totaal (Handel)</b>
663	143	806	1,424	441	1,865	6	2	8	8	Niet indeelb. onder nijv. of handel.
<b>1,265,003</b>	<b>280,374</b>	<b>1,545,377</b>	<b>1,914,797</b>	<b>589,763</b>	<b>2,504,560</b>	<b>18,512</b>	<b>1,169</b>	<b>19,681</b>		<b>Algemeen totaal.</b>

NIJVERHEID

VERKOOP VAN DE PRODUCTEN DER

HANDEL

PROVINCES	Chiffres absolus. — Absolute cijfers						Répartition par	
				Par 1,000 habitants — Per 1,000 inwoners			Exploitants — Bedrijfs- hoofden	Aidants — Helpers
	H. - M.	F. - V.	Tot.	H. - M.	F. - V.	Tot.		
<b>Industrie —</b>								
Anvers . . . . .	226,334	36,311	262,645	388	62	224	27,336	6,626
Brabant . . . . .	296,148	78,620	374,768	365	91	223	50,398	9,381
Flandre occidentale . . . . .	157,802	50,666	208,468	355	111	231	30,838	9,882
Flandre orientale . . . . .	209,555	82,887	292,442	368	143	254	31,602	10,019
Hainaut . . . . .	330,045	43,483	373,528	515	69	294	31,361	5,014
Liège . . . . .	228,233	42,711	270,944	472	87	279	28,321	4,738
Limbourg . . . . .	53,186	2,952	56,138	281	17	153	6,626	1,894
Luxembourg . . . . .	26,262	1,887	28,149	237	17	128	6,092	1,067
Namur . . . . .	64,786	6,250	71,036	369	34	199	9,961	1,359
<b>Le Royaume . . . . .</b>	<b>1,592,351</b>	<b>345,767</b>	<b>1,938,118</b>	<b>398</b>	<b>85</b>	<b>240</b>	<b>222,535</b>	<b>49,980</b>
<b>Commerce —</b>								
Anvers . . . . .	55,055	34,456	89,511	95	58	76	31,921	22,508
Brabant . . . . .	101,474	63,646	165,120	126	73	99	51,303	34,870
Flandre occidentale . . . . .	29,114	29,732	58,846	66	65	65	24,205	24,243
Flandre orientale . . . . .	38,740	28,994	67,734	68	50	59	33,000	22,427
Hainaut . . . . .	36,120	41,403	77,523	56	66	61	31,318	30,843
Liège . . . . .	36,427	27,052	63,479	75	55	65	25,524	15,523
Limbourg . . . . .	8,349	7,504	15,853	44	42	43	6,851	6,633
Luxembourg . . . . .	5,015	3,421	8,436	45	31	38	4,640	2,530
Namur . . . . .	10,728	7,347	18,075	61	41	51	8,555	4,879
<b>Le Royaume . . . . .</b>	<b>321,022</b>	<b>243,555</b>	<b>564,577</b>	<b>80</b>	<b>59</b>	<b>70</b>	<b>217,317</b>	<b>164,456</b>
<b>Industrie et commerce (a)</b>								
Anvers . . . . .	281,556	70,807	352,363	483	120	300	59,257	29,134
Brabant . . . . .	398,746	142,647	541,393	491	164	322	101,701	44,251
Flandre occidentale . . . . .	186,918	80,398	267,316	421	176	296	55,043	34,125
Flandre orientale . . . . .	248,350	111,890	360,240	436	193	313	64,602	32,446
Hainaut . . . . .	366,202	84,892	451,094	571	135	355	62,679	35,857
Liège . . . . .	264,679	69,767	334,446	547	142	344	53,845	20,261
Limbourg . . . . .	61,548	10,457	72,005	325	59	196	13,477	8,527
Luxembourg . . . . .	31,280	5,308	36,588	282	48	166	10,732	3,597
Namur . . . . .	75,518	13,597	89,115	430	75	250	18,516	6,238
<b>Le Royaume (a) . . . . .</b>	<b>1,914,797</b>	<b>589,763</b>	<b>2,504,560</b>	<b>478</b>	<b>144</b>	<b>310</b>	<b>439,852</b>	<b>412,436</b>

(a) Y compris 1,059 employés et 806 ouvriers n'ayant pu être classés dans un groupe déterminé (Industrie ou commerce).



groupes sociaux — Indeeling naar sociale groepen										PROVINCIES
Employés — Bedienden					Ouvriers — Werklieden					
Hommes — Mannen	Femmes — Vrouwen			Tot.	Hommes — Mannen	Femmes — Vrouwen			Tot.	
	mariées gehuwd	non mariées ongeh.	ensem. te zam.			mariées gehuwd	non mariées ongeh.	ensembl. te zamen		
<b>Nijverheid</b>										
22,311	774	2,823	3,597	25,908	175,298	5,874	21,603	27,477	202,775	Antwerpen.
41,766	2,607	7,020	9,627	51,393	207,722	19,932	35,942	55,874	263,596	Brabant.
8,540	174	1,010	1,184	9,724	114,889	15,836	27,299	43,135	158,024	West-Vlaanderen.
15,416	439	2,330	2,769	18,185	159,673	28,700	44,263	72,963	232,636	Oost-Vlaanderen.
30,413	706	2,395	3,101	33,514	271,384	10,923	21,332	32,255	303,639	Henegouwen.
27,851	947	3,192	4,139	31,990	174,286	12,925	18,684	31,609	205,895	Luik.
3,914	23	152	175	4,089	42,077	178	1,274	1,452	43,529	Limburg.
2,492	7	127	134	2,626	17,777	85	502	587	18,364	Luxemburg.
6,850	100	471	571	7,421	48,790	996	2,509	3,505	52,295	Namen.
<b>159,553</b>	<b>5,777</b>	<b>19,520</b>	<b>25,297</b>	<b>184,850</b>	<b>1,211,896</b>	<b>95,449</b>	<b>173,408</b>	<b>268,857</b>	<b>1,480,753</b>	<b>Het Rijk</b>
<b>Handel</b>										
17,314	1,112	5,316	6,428	23,742	9,239	806	1,295	2,101	11,340	Antwerpen.
36,421	4,578	12,876	17,454	53,875	19,897	2,064	3,111	5,175	25,072	Brabant.
3,518	192	1,484	1,676	5,194	4,342	187	675	862	5,204	West-Vlaanderen.
4,343	418	1,634	2,052	6,395	5,341	222	349	571	5,912	Oost-Vlaanderen.
6,943	554	2,473	3,027	9,970	4,423	377	592	969	5,392	Henegouwen.
8,456	1,423	5,224	6,647	15,103	5,956	468	905	1,373	7,329	Luik.
911	26	341	367	1,278	995	15	81	96	1,091	Limburg.
545	21	167	188	733	479	6	48	54	533	Luxemburg.
1,912	101	683	784	2,696	1,772	36	137	173	1,945	Namen.
<b>80,363</b>	<b>8,425</b>	<b>30,198</b>	<b>38,623</b>	<b>118,986</b>	<b>52,444</b>	<b>4,181</b>	<b>7,193</b>	<b>11,374</b>	<b>63,818</b>	<b>Het Rijk.</b>
<b>Nijverheid en handel (a).</b>										
39,719	1,891	8,167	10,058	49,777	184,610	6,682	22,903	29,585	214,195	Antwerpen.
78,803	7,237	20,101	27,338	106,141	228,127	22,013	39,160	61,173	289,300	Brabant.
12,059	366	2,494	2,860	14,919	119,232	16,023	27,974	43,997	163,229	West-Vlaanderen.
19,779	857	3,967	4,824	24,603	165,049	28,922	44,618	73,540	238,589	Oost-Vlaanderen.
<b>37,373</b>	<b>1,260</b>	<b>4,869</b>	<b>6,129</b>	<b>43,502</b>	<b>275,827</b>	<b>11,300</b>	<b>21,929</b>	<b>33,229</b>	<b>309,056</b>	<b>Henegouwen.</b>
36,313	2,370	8,419	10,789	47,102	180,255	13,393	19,590	32,983	213,238	Luik.
4,830	49	494	543	5,373	43,080	193	1,355	1,548	44,628	Limburg.
3,037	28	294	322	3,359	18,259	91	550	641	18,900	Luxemburg.
8,764	201	1,154	1,355	10,119	50,564	1,032	2,646	3,678	54,242	Namen.
<b>240,677</b>	<b>14,259</b>	<b>49,959</b>	<b>64,218</b>	<b>304,895</b>	<b>1,265,003</b>	<b>99,649</b>	<b>180,725</b>	<b>280,374</b>	<b>1,545,377</b>	<b>Het Rijk (a).</b>

(a) Met inbegrip van 1,059 bedienden en 806 werklieden, die niet in een bepaalde groep (Nijverheid of Handel) konden worden gerangschikt.

## C. — Répartition du personnel employé et ouvrier par catégories d'âge.

## HANDELS- EN NIJVERHEIDSTELLING (31 DECEMBER 1930).

## C. — Indeeeling van bedienden en werklieden naar leeftijdsgroepen.

Groupes d'industrie ou de commerce.	Employés - Bedienden				Ouvriers - Werklieden				Nijverheids- of handelsgroepen.
	De 14 à moins de 16 ans Van 14 tot beneden 16 jaar.	De 16 à moins de 18 ans. Van 16 tot beneden 18 jaar.	De 18 à moins de 21 ans. Van 18 tot beneden 21 jaar.	De 21 ans et plus. Van 21 jaar en ouder.	De 14 à moins de 16 ans. Van 14 tot beneden 16 jaar.	De 16 à moins de 18 ans. Van 16 tot beneden 18 jaar.	De 18 à moins de 21 ans. Van 18 tot beneden 21 jaar.	De 21 ans et plus. Van 21 jaar en ouder.	
<b>Industries:</b>									<b>Nijverheid:</b>
de la pêche . . . . .	—	—	3	49	58	107	180	1,301	Visscherij.
des mines . . . . .	63	135	240	8,955	2,033	4,692	8,682	145,557	Mijnen.
des carrières . . . . .	11	48	94	2,392	506	1,015	1,818	32,155	Groeven.
des métaux . . . . .	499	1,469	2,758	33,146	7,837	17,062	24,370	242,931	Metaalnijverheid.
céramiques . . . . .	18	77	164	2,402	1,349	2,588	3,402	29,352	Aardewerkindustrie.
verrières . . . . .	23	97	230	2,480	1,694	2,605	2,941	19,671	Glasnijverheid.
chimiques . . . . .	117	498	1,032	13,330	1,166	2,716	4,700	44,763	Chemische nijverheid.
alimentaires . . . . .	106	412	806	9,959	3,182	5,474	7,012	54,246	Voedingswarenbereiding.
textiles . . . . .	117	466	1,034	12,824	12,059	19,676	28,282	165,633	Textielnijverheid.
du vêtement . . . . .	72	253	502	4,205	4,886	9,570	13,595	50,931	Kledingindustrie.
de la construction . . . . .	44	156	357	5,101	2,027	5,964	11,737	139,869	Bouwbedrijf.
du bois et de l'ameublem.	20	100	268	3,199	2,860	5,842	8,922	83,738	Houtbework. en stoffeer.
des peaux et des cuirs . . . . .	32	142	289	2,938	1,802	3,481	4,794	31,412	Huiden- en lederindustr.
du tabac . . . . .	12	52	104	1,293	944	1,349	1,530	9,556	Tabaksbeworking.
du papier . . . . .	19	110	167	1,738	743	1,443	1,836	11,988	Papierijverheid.
du livre . . . . .	49	163	245	2,544	1,597	1,914	2,295	14,421	Boekdrukkerij en -bind.
d'art et de précision . . . . .	44	184	441	3,781	865	2,873	4,864	28,632	Kunst- en precisiebedrijf.
des transports . . . . .	599	1,565	2,688	55,260	417	1,004	2,772	105,465	Vervoerbedrijf.
Hommes . . . . .	1,319	3,603	6,731	147,900	28,239	56,264	86,687	1,040,706	Mannen
Femmes . . . . .	526	2,324	4,691	17,756	17,786	33,111	47,045	170,915	Vrouwen
<b>Total . . . . .</b>	<b>1,845</b>	<b>5,927</b>	<b>11,422</b>	<b>165,656</b>	<b>46,025</b>	<b>89,375</b>	<b>133,732</b>	<b>1,211,621</b>	<b>Totaal</b>
<b>Commerce:</b>									<b>Handel:</b>
des mines et des carr. . . . .	24	59	122	1,544	13	44	118	3,098	Mijnen en groeven
des métaux . . . . .	99	410	783	7,758	72	136	265	3,326	Metaalnijverheid
céramiq. et verrières . . . . .	16	66	146	1,309	17	43	78	1,505	Aardew. - en glas- nijverheid
chimiques . . . . .	48	229	498	4,697	36	106	257	3,096	Chemische nijverheid
agricoles non préparées . . . . .	25	103	193	1,901	38	87	174	2,378	Landbouwbedr. (niet berekend)
alimentaires . . . . .	402	1,047	1,862	10,903	847	1,686	2,439	14,471	Voedingswarenbereid.
textiles et du vêtem. . . . .	299	920	1,617	19,781	128	226	290	2,849	Textiel- en kleeding- industrie
du bois, ameublement et construction . . . . .	31	108	238	2,356	40	75	188	2,770	Houtbeworking en stoff. en van het bouwbedrijf
des peaux et des cuirs . . . . .	42	131	239	1,425	16	24	40	437	Huiden- en lederind.
du tabac . . . . .	11	22	68	694	8	10	19	213	Tabaksbeworking.
du papier . . . . .	21	74	99	897	8	25	36	363	Papierijverheid
polygraphiques . . . . .	30	68	120	983	18	19	38	640	Polygrafische bedr.
d'art et de précision . . . . .	36	102	236	2,118	12	33	40	518	Kunst- en precisiebedr.
Vente d'articles divers . . . . .	220	561	1,019	5,819	46	83	149	1,663	Verkoop van diverse art.
Banque et crédit . . . . .	188	889	2,370	25,788	24	41	56	1,084	Banken en kredietinstell.
Assurances . . . . .	91	426	790	7,734	—	6	11	193	Verzekeringswezen.
Intermédiaires commerc.	145	486	978	7,236	34	40	63	1,440	Handelstusschenperson.
Industrie hôtelière . . . . .	22	75	170	2,941	167	417	891	12,656	Hotelbedrijf.
Divertissements publics . . . . .	1	26	55	1,007	7	24	70	1,143	Openbare vermakkelijkh.
Sièges de sociétés colonial	19	50	134	1,736	2	2	11	82	Zetels van koloniale ven- nootschappen.
Hommes . . . . .	636	2,244	4,911	72,572	1,166	2,363	3,953	44,962	Mannen
Femmes . . . . .	1,134	3,608	6,826	27,055	367	764	1,280	8,963	Vrouwen
<b>Total . . . . .</b>	<b>1,770</b>	<b>5,852</b>	<b>11,737</b>	<b>99,627</b>	<b>1,533</b>	<b>3,127</b>	<b>5,233</b>	<b>53,925</b>	<b>Totaal</b>
Non classés (Industr. ou comm.) . . . . .	9	21	72	957	13	34	62	697	Niet indeelbaar onder nijverheid of handel.
<b>Total général . . . . .</b>	<b>3,624</b>	<b>11,800</b>	<b>23,231</b>	<b>266,240</b>	<b>47,571</b>	<b>92,536</b>	<b>139,027</b>	<b>1,266,243</b>	<b>Algemeen totaal.</b>

VENTE DES PRODUITS DES INDUSTRIES

VERKOOP VAN DE PRODUCTEN DER

## D. — Répartition des employés et ouvriers chômeurs.

## HANDELS- EN NIJVERHEIDSTELLING (31 December 1930)

## D. — Indeeing van de werklooze bedienden en werklieden.

GROUPES D'INDUSTRIE OU DE COMMERCE	Employés - Bedienden			Ouvriers - Werklieden			NIJVERHEIDS- OF HANDELSGROEPEN
	Total des recensés	Chômeurs Werkloos		Total des recensés	Chômeurs Werkloos		
		Complets Geheel	Inter- mittents Bij tus- schen poozen		Complets Geheel	Inter- mittents Bij tus- schen poozen	
Totaal der getelden			Totaal der getelden				
<b>Industries :</b>							<b>Nijverheid :</b>
de la pêche . . . . .	52	6	—	1,646	158	53	Visscherij.
des mines . . . . .	9,393	69	12	160,964	1,633	1,742	Mijnen.
des carrières . . . . .	2,545	37	22	35,494	2,127	6,462	Groeven.
des métaux . . . . .	37,872	726	635	292,200	22,353	49,241	Metaalnijverheid.
céramiques . . . . .	2,721	68	40	36,691	5,564	6,280	Aardewerkindustrie.
verrières . . . . .	2,830	73	89	26,911	2,781	4,963	Glasnijverheid.
chimiques . . . . .	14,977	258	132	53,345	2,851	5,659	Chemische nijverheid.
alimentaires . . . . .	11,283	207	82	69,914	3,761	3,664	Voedingswarenbereiding.
textiles . . . . .	14,441	263	436	225,650	16,711	70,561	Textielnijverheid.
du vêtement . . . . .	5,032	150	96	78,982	8,712	9,650	Kledingindustrie.
de la construction . . . . .	5,658	294	74	159,597	34,360	18,088	Bouwbedrijf.
du bois et de l'ameublement	3,587	108	101	101,362	14,115	14,013	Houtbewerking en stoffeering
des peaux et des cuirs . . . . .	3,401	73	74	41,489	3,808	10,564	Huiden- en lederindustrie.
du tabac . . . . .	1,461	37	11	13,379	629	1,183	Tabaksbewerking.
du papier . . . . .	2,034	20	22	16,010	619	2,259	Papiernijverheid.
du livre . . . . .	3,001	59	22	20,227	875	682	Boekdrukkerij en -binderij.
d'art et de précision . . . . .	4,450	179	89	37,234	15,435	6,343	Kunst- en precisiebedrijf.
des transports	60,112	508	581	109,658	6,978	14,709	Vervoerbedrijf.
Hommes	159,553	2,663	2,161	1,211,896	122,487	165,592	Mannen
Femmes	25,297	472	357	268,857	20,983	60,524	Vrouwen
<b>Total</b>	<b>184,850</b>	<b>3,135</b>	<b>2,518</b>	<b>1,480,753</b>	<b>143,470</b>	<b>226,116</b>	<b>Totaal</b>
<b>Commerce :</b>							<b>Handel</b>
des mines et des carrières . . . . .	1,749	31	15	3,273	178	264	Mijnen en groeven
des métaux . . . . .	9,050	250	75	3,799	197	170	Metaalnijverheid . . . . .
céramiques et verrières . . . . .	1,537	29	11	1,643	114	96	Aardewerk- en glasnijverh.
chimiques . . . . .	5,472	132	36	3,495	126	117	Chemische nijverheid . . . . .
agricoles non préparées . . . . .	2,222	60	26	2,677	99	106	Landbouwbedrijven (niet bereid) . . . . .
alimentaires . . . . .	14,214	284	110	19,443	783	558	Voedingswarenbereiding.
textiles et du vêtement . . . . .	13,617	337	157	3,493	139	149	Textiel- en kledingind.
du bois, ameublement et construction . . . . .	2,733	76	39	3,073	191	225	Houtbewerking en stoffee- ring en van het bouw- bedrijf . . . . .
des peaux et des cuirs . . . . .	1,837	52	18	517	19	18	Huiden- en lederindustrie
du tabac . . . . .	795	24	9	250	16	9	Tabaksbewerking . . . . .
du papier . . . . .	1,091	22	8	432	15	17	Papiernijverheid . . . . .
polygraphiques . . . . .	1,201	36	11	715	18	9	Polygrafische bedrijven . . . . .
d'art et de précision . . . . .	2,492	98	39	603	39	34	Kunst- en precisiebedr.
Vente d'articles divers . . . . .	7,619	279	49	1,941	97	25	Verkoop van diverse artikelen
Banque et crédit . . . . .	29,235	656	117	1,205	20	10	Banken en kredietinstellingen
Assurances . . . . .	9,041	121	27	210	5	4	Verzekeringswezen.
Intermédiaires commerc. . . . .	8,845	310	85	1,577	80	116	Handelstusschenpersonen.
Industrie hôtelière . . . . .	3,208	333	112	14,131	1,360	707	Hotelbedrijf.
Divertissements publics . . . . .	1,089	124	43	1,244	109	52	Openbare vermakelijkheden.
Sièges de société coloniales . . . . .	1,939	61	5	97	11	—	Zetels van koloniale vennoot- schappen.
Hommes	80,363	2,346	756	52,444	3,075	2,162	Mannen
Femmes	38,623	969	236	11,374	541	524	Vrouwen
<b>Total</b>	<b>118,986</b>	<b>3,315</b>	<b>992</b>	<b>63,818</b>	<b>3,616</b>	<b>2,686</b>	<b>Totaal</b>
Non classés (Industr.ou com.)	1,059	632	9	806	406	15	Niet indeelbaar onder nij- verheid of handel.
<b>Total général . . . . .</b>	<b>304,895</b>	<b>7,082</b>	<b>3,519</b>	<b>1,545,377</b>	<b>147,492</b>	<b>228,817</b>	<b>Algemeen totaal.</b>

Vente des produits des industries

Verkoop van de producten der

(Source : Direction générale des Mines.)

(Bron : Aig. Directie v. h. Mijnwezen).

SPÉCIFICATIONS.	1929	1930	1931	1932	1933	OPSOMMING.
Nombre de carrières . . .	925	916	818	776	816	Aantal groeven.
Nombre d'ouvriers . . .	31,102	31,127	28,188	23,492	22,218	» werklieden.
Valeur (1,000 fr.) de la production :						Waarde der productie (1,000 fr.) :
Marbre . . . . .	19,905	28,823	18,267	11,699	9,894	Marmer.
Pierre de taille bleue . . .	116,293	134,009	101,269	83,365	75,293	Arduin.
Pavés en porphyre . . .	80,047	97,606	100,389	58,956	39,769	Straatsteenen v. porfier.
Pavés en grès . . . . .	36,004	43,512	30,423	19,292	15,892	Id. van zandsteen.
Moellons, pierres et ballast . . . . .	120,569	146,726	118,937	64,024	65,900	Breuksteen, grind en ballast.
Dolomie . . . . .	30,947	32,656	18,644	12,445	12,709	Dolomiet.
Chaux . . . . .	208,699	186,585	127,434	85,687	82,757	Kalk.
Terre plastique . . . . .	25,199	22,602	11,975	6,253	7,867	Vormaarde.
Autres produits . . . . .	257,724	238,541	167,379	101,267	96,075	Andere producten.
<b>Tot. . . . .</b>	<b>895,387</b>	<b>931,060</b>	<b>694,717</b>	<b>442,988</b>	<b>406,156</b>	<b>Totaal.</b>

## MINES MÉTALLIQUES. — METAALMIJNEN. (a)

(Source : Id.)

(Bron : Id.)

SPÉCIFICATIONS.	1929	1930	1931	1932	1933	OPSOMMING.
<b>Fer (mineral)</b>						<b>IJzer (erts).</b>
Quantité . . . (tonnes)	155,670	130,990	125,820	92,810	106,200	Hoeveelheid (tonnen).
Valeur . . . . . (fr.)	4,069,990	4,177,750	3,780,600	2,637,600	3,328,600	Waarde (fr.).
<b>Minerais divers. (b)</b>						<b>Diverse ertsen.</b>
Quantité . . . (tonnes)	21,300	26,257	29,199	29,420	22,860	Hoeveelheid (tonnen).
Valeur . . . . . (fr.)	9,286,600	7,685,400	6,634,600	4,960,700	2,821,900	Waarde (fr.).
<b>Tot. {</b> Quantité (ton.) . . .	<b>176,970</b>	<b>157,247</b>	<b>155,019</b>	<b>122,230</b>	<b>129,060</b>	<b>Tot. {</b> Hoeveelheid (t.).
<b>      } Valeur (fr.) . . .</b>	<b>13,356,590</b>	<b>11,863,150</b>	<b>10,415,200</b>	<b>7,598,300</b>	<b>6,150,500</b>	<b>      } Waarde (fr.).</b>
Nombre d'ouvriers . . .	668	685	619	522	420	Aantal arbeiders.

FABRICATION DU COKE ET DES AGGLOMÉRÉS DE HOUILLE  
COKES- EN BRIKETTENFABRICAGE.

(Source : Id.)

(Bron : Id.)

SPÉCIFICATIONS.	1929	1930	1931	1932	1933	OPSOMMING.
<b>Fabriques de coke.</b>						<b>Cokesfabrieken.</b>
Nombre { d'usines . . .	44	46	40	34	29	Aantal { fabrieken.
} de fours . . .	3,057	2,883	2,770	2,316	2,080	} ovens.
Consommation de charbon . . . . . (T)	8,232,400	7,403,530	6,883,370	6,319,460	6,394,190	Steenkolenvverbruik (T).
Production . . . . . (T)	5,951,760	5,285,610	4,876,850	4,410,050	4,392,600	Productie (T).
Valeur de la production (1,000 fr.) . . . . .	1,149,621	1,035,887	752,616	475,989	440,819	Waarde der productie (1,000 fr.).
Id. à la tonne. (fr.)	193.15	196.—	154.32	107.93	100.36	Waarde per ton (fr.).
Nombre d'ouvriers . . .	5,986	5,939	5,379	4,562	4,323	Aantal werklieden.
<b>Fabriques d'agglomérés de houille.</b>						<b>Brikettenfabrieken.</b>
Nombre de fabriques . .	47	49	46	47	43	Aantal fabrieken.
Consommation de charbon . . . . . (T)	1,832,210	1,706,240	1,686,130	1,200,170	1,423,160	Steenkoolverbruik (T).
Production . . . . . (T)	2,018,110	1,875,210	1,850,360	1,316,990	1,363,790	Productie (T).
Valeur de la production (1,000 fr.) . . . . .	355,500	337,437	263,527	170,885	167,500	Waarde der productie (1,000 fr.).
Valeur à la tonne . (fr.)	176.15	179.95	142.42	129.75	122.82	Waarde per ton (fr.).
Nombre d'ouvriers . . .	1,174	1,134	1,040	845	801	Aantal arbeiders.

(a) Y compris les exploitations libres de mineral de fer. — (b) Minerais de manganèse, de zinc, de plomb et pyrite.  
(a) Met inbegrip van de vrije ijzerertsontginningen. — (b) Mangaan, zink-, lood- en pyrieterts.

(Source : Direct. Génér. des Mines.)

(Bron : Algem. Directie v. h. Mijnwezen.)

SPÉCIFICATIONS.		1929	1930	1931	1932	1933	OPSOMMING.
<b>I. — Bassin du Sud. — Zuiderbekken.</b>							
Mines concédées.	{ Nombre ..... Etendue (Ha) .	148 140,433	142 140,005	137 139,498	134 139,530	133 139,146	Geconcessioneerde mijnen (Getal. Oppervl. (Ha)).
Mines en exploitation.	{ Nombre ..... Etendue (Ha) .	93 108,945	86 107,829	83 113,885	82 114,126	81 113,458	Mijnen in exploitatie (Getal. Oppervl. (Ha)).
Sièges d'exploitation	{ en activité ....	223	227	221	206	198	Bedrijfszetels (in werking. in aanbouw. in reserve.)
	{ en construction.	2	5	5	1	—	
	{ en réserve .....	16	13	11	21	24	
Production :							
Quantités de charb. (tonn.)	{ extraites (a) .....	23,700,060	23,600,450	22,865,320	17,497,360	20,531,040	Hoeveelheden steenkolen (tonnen) { uitgedolven (a). beschikb. v. d. verkoop door de mijnen verbruikt. kosteloos aan de mijnwerkers uitgedeeld.
	{ disponibles pour la vente consommées par les charbonnages .....	2,452,645	2,367,200	2,262,280	1,658,510	1,605,360	
	{ distribuées gratuitement aux ouvriers mineurs ...	455,275	434,280	421,990	342,640	354,590	
	{ Valeur { de la production (1,000 fr.) ....	3,803,338	3,702,378	2,858,104	1,945,175	2,018,027	
{ à la tonne (fr.) ...	160.48	156.88	125.00	111.17	98.29		
Dépenses :							
Totales (1,000 fr.) .....		3,562,151	3,793,295	3,141,524	2,112,618	2,148,646	Totale (1,000 fr.).
Par tonne de charbon (fr.) ....		150.30	160.73	137.39	120.74	104.65	Per ton steenkolen (fr.).
Salaires (1,000 fr.) .....		1,984,401	2,137,891	1,733,470	1,139,852	1,194,731	Werkloon (1,000 fr.).
Dépenses de premier établissement (1,000 fr.) .....		216,133	281,935	220,829	101,385	87,987	Aanlegkosten (1,000 fr.)
<b>II. — Bassin du Nord (Campine). — Noorderbekken (Kempen).</b>							
Mines concédées.	{ Nombre ..... Etendue (Ha) .	10 35,122	10 35,122	9 35,122	9 35,122	9 35,122	Geconcessioneerde mijnen (Getal. Oppervl. (Ha)).
Mines en exploitation.	{ Nombre ..... Etendue (Ha) .	7 25,151	7 25,151	7 28,154	7 28,154	7 28,154	Mijnen in exploitatie (Getal. Oppervl. (Ha)).
Sièges d'exploitation	{ en activité ....	5	6	6	6	6	Bedrijfszetels (in werking. in aanbouw.)
	{ en construction	2	1	1	1	1	
Production :							
Quantités de charb. (tonn.)	{ extraites (a) .....	3,239,870	3,814,280	4,177,120	3,926,190	4,768,740	Hoeveelheden steenkolen (tonnen) { uitgedolven (a). beschikb. v. d. verkoop door de mijnen verbruikt. kosteloos aan de mijnwerkers uitgedeeld.
	{ disponibles pour la vente consommées par les charbonnages .....	3,050,520	3,528,850	3,823,460	3,571,000	4,405,130	
	{ distribuées gratuitement aux ouvriers mineurs ...	136,640	228,330	295,630	294,830	303,510	
	{ Valeur { de la production (1,000 fr.) ....	503,770	557,522	492,342	367,636	411,134	
{ à la tonne (fr.) ...	155.49	146.17	117.87	93.64	86.21		
Dépenses :							
Totales (1,000 fr.) .....		500,487	656,997	591,988	437,279	432,909	Totale (1,000 fr.).
Par tonne de charbon (fr.) ....		182.26	172.25	141.72	111.38	90.78	Per ton steenkolen (fr.).
Salaires (1,000 fr.) .....		295,434	334,596	279,971	197,019	203,256	Werkloon (1,000 fr.).
Dépenses de premier établissement (1,000 fr.) .....		113,771	100,565	101,143	78,423	50,713	Aanlegkosten (1,000 fr.).
<b>III. — Les deux bassins. — Beide bekkens.</b>							
Production (tonnes) (a) .....		26,939,930	27,414,730	27,042,440	21,423,550	25,299,780	Productie (tonnen) (a).
Valeur (1,000 fr.) .....		4,307,108	4,259,900	3,350,446	2,312,811	2,429,161	Waarde (1,000 fr.).
Dépenses totales (1,000 fr.) ...		4,152,638	4,450,292	3,733,512	2,549,897	2,581,555	Totale uitgaven (1,000 fr.).
Salaires (1,000 fr.) .....		2,279,835	2,472,487	2,013,441	1,336,871	1,397,987	Werkloon (1,000 fr.).

(a) Production nette, c'est-à-dire déduction faite du déchet des triages et lavoirs.  
(a) Netto-opbrengst, 't is te zeggen na aftrek van den wasch- en sorteeringsafval.

RÉSULTATS DE L'EXPLOITATION, OUVRIERS, RENDEMENT, SALAIRES.  
BEDRIJFSUITKOMSTEN, ARBEIDERS, OPBRENGST, LOONEN.

(Source: Direct. générale des Mines.)

(Bron: Alg. Directie van het Mijnwezen.)

SPÉCIFICATIONS.	1929.	1930.	1931.	1932.	1933.	OPSOMMING.
<b>I. — Bassin du Sud. — Zuiderbekken.</b>						
Résultats de l'exploitation.						Bedrijfsuitkomsten.
Mines { Nombre . . . . .	64	42	16	32	28	Met baat geëxploiteerde mijnen { Aantal.
en gain. { Bénéfice (1,000 fr.)	315,640	122,637	25,022	40,632	36,892	Winst (1,000 fr.)
Mines { Nombre . . . . .	29	44	57	50	53	Met verlies geëxploiteerde mijnen { Aantal.
en perte. { Déficit (1,000 fr.)	74,453	213,553	308,442	208,074	167,511	Tekort (1,000 fr.)
Résultat { Total (1,000 fr.)	+241,187	-90,916	-283,420	-167,442	-130,619	Algemeene { Totaal (1,000 fr.)
général { Par tonne (Fr.)	+ 10.18	- 3.85	- 12.39	- 9.57	- 6.36	uitslag. { Per ton (Fr.)
Ouvriers						Arbeiders.
de l'intérieur { Total . . . . .	92,405	94,307	91,840	83,302	81,078	Onder { Totaal.
{ Dont à veine . .	18,617	18,411	18,246	16,626	16,323	den grond. { Houwers.
{ Hommes . . . . .	34,376	34,638	35,013	32,143	31,723	Boven { Mannen.
de la surface. { Femmes . . . . .	6,450	5,873	5,328	4,237	3,741	den grond. { Vrouwen.
{ Total . . . . .	40,828	40,511	40,341	36,380	35,464	Totaal.
Total général . .	133,231	134,818	132,181	119,682	116,542	Algemeen totaal.
Production moyenne						Gemiddelde productie.
ouvrier { par année (T.) .	256	250	249	210	253	Arbeider { Per jaar (T.)
de l'intérieur { par journée de travail (K <sup>00</sup> ) .	844	827	839	856	917	onder { Per arbeidsdag
{ par année (T.) .	1,273	1,282	1,253	1,052	1,258	den grond. { (Kg.)
ouvrier { par année (T.) .	4,280	4,321	4,332	4,479	4,642	Houwer. { per jaar (T.)
à veine. { par journée de travail (K <sup>00</sup> ) .						{ per arbeidsdag
						{ (Kg.)
Salaire (a).						Loon (a).
Ouvriers de l'intérieur . . . . .	53.47	57.09	48.17	41.48	39.81	Arbeiders onder den grond.
Ouvriers de la surface . . . . .	37.41	39.94	34.60	30.39	29.46	» boven den grond.
<b>II. — Bassin du Nord (Campine). — Noorderbekken (Kempen).</b>						
Résultats de l'exploitation.						Bedrijfsuitkomsten.
Mines { Nombre . . . . .	1	2	1	1	2	Met baat geëxploiteerde mijnen { Aantal.
en gain. { Bénéfice (1,000 fr.)	12,242	8,808	4,953	3,854	12,484	Winst (1,000 fr.)
Mines { Nombre . . . . .	6	5	6	6	5	Met verlies geëxploiteerde mijnen { Aantal.
en perte. { Déficit (1,000 fr.)	98,959	108,284	104,598	73,498	34,260	Tekort (1,000 fr.)
Résultat { Total (1,000 fr.)	36,717	99,476	99,645	69,644	21,776	Algemeene { Totaal (1,000 fr.)
général. { Par tonne (Fr.)	26.76	26.08	23.85	17.74	4.57	uitslag. { Per ton (Fr.)
Ouvriers.						Arbeiders.
de l'intérieur. { Total . . . . .	13,388	14,854	14,570	13,080	12,444	Onder { Totaal.
{ Dont à veine . .	1,726	1,961	2,111	2,122	2,165	den grond. { Houwers.
{ Hommes . . . . .	5,163	5,630	5,848	5,497	5,897	Boven { Mannen.
de la surface. { Femmes . . . . .	92	95	114	57	50	den grond. { Vrouwen.
{ Total . . . . .	5,258	5,725	5,982	5,554	5,947	Totaal.
Total général . .	18,638	20,579	20,532	18,634	18,391	Algemeen totaal.
Production moyenne.						Gemiddelde productie.
ouvrier { par année (T.) .	242	257	287	300	383	Arbeider { per jaar (T.)
de l'intérieur. { par journée de travail (K <sup>00</sup> ) .	786	833	937	1,118	1,304	onder { per arbeidsdag
par ouvrier { par année (T.) .	1,877	1,945	1,979	1,850	2,203	den grond. { (Kg.)
à veine { par journée de travail (K <sup>00</sup> ) .	6,207	6,410	6,561	7,071	7,570	Houwer. { per jaar (T.)
						{ per arbeidsdag
						{ (Kg.)
Salaire (a).						Loon (a).
Ouvriers de l'intérieur . . . . .	57.23	58.15	48.77	42.38	41.32	Arbeiders onder den grond.
Ouvriers de la surface . . . . .	36.42	38.36	33.86	30.00	28.86	Arbeiders boven den grond.
<b>III. — Les deux bassins. — Beide bekkens.</b>						
Production moyenne.						Gemiddelde productie.
ouvrier { par année (T.) .	255	251	254	222	270	Arbeider { per jaar (T.)
de l'intérieur. { par journée de travail (K <sup>00</sup> ) .	836	827	853	895	971	onder { per arbeidsdag
par ouvrier { par année (T.) .	1,324	1,346	1,328	1,143	1,368	den grond. { (Kg.)
à veine { par journée de travail (K <sup>00</sup> ) .	4,446	4,526	4,572	4,801	5,007	Houwer. { per jaar (T.)
						{ per arbeidsdag
						{ (Kg.)

(Source: Direct. gén. des Mines.)

(Bron: Alg. directie van het Mijnwezen.)

Spécifications		1930	1931	1932	1933	Opsomming
<b>Production de fonte</b>						<b>Ruwijzerproductie</b>
Etablissements actifs . . . . .		16	14	14	11	Inrichtingen in werking.
Hauts fourneaux en ordre de marche.		55	55	55	45	Hoogovens gereed om te werken.
Production (tonnes)	Fonte de moulage . . . . .	184,220	132,620	75,320	96,400	Production (tonnes) { Grauw ruwijzer. Wit ruwijzer. Ruwijzer voor staal. Speciaal ruwijzer.
	Id. d'affinage . . . . .	93,290	—	—	—	
	Id. pour acier . . . . .	3,063,930	3,045,180	2,661,430	2,605,730	
	Id. spéciale . . . . .	23,800	19,990	11,990	8,300	
<b>Total . . . . .</b>		<b>3,365,240</b>	<b>3,197,790</b>	<b>2,748,740</b>	<b>2,710,430</b>	<b>Totaal.</b>
Valeur de la production (1,000 fr.)		1,798,337	1,372,672	865,048	796,552	Waarde der productie (1,000 fr.).
Valeur à la tonne (fr.) . . . . .		534.40	429.26	314.71	293.88	» per ton (fr.).
Nombre d'ouvriers . . . . .		7,144	5,694	4,839	4,359	Aantal arbeiders.
<b>Production de fer</b>						<b>IJzerproductie</b>
Etablissements actifs (a) . . . . .		47	44	42	40	Inrichtingen in werking.
Fours à puddler actifs . . . . .		12	8	3	3	Poedelovens »
Production de fer ébauché (tonnes)		10,470	4,500	1,080	770	Uit den ruwe bew. ijzer (tonnen).
Production de fers finis (tonnes)	Fers marchands . . . . .	111,730	55,540	31,480	30,000	Afgewerkt ijzer (tonnen) { Handelsijzer. Speciaal profielijzer. Dik en gemiddeld plaatijzer. Dun plaatijzer.
	Profilés spéciaux . . . . .	1,370	1,340	720	—	
	Grosses tôles et tôles moyenn.	—	410	410	3,120	
	Tôles fines . . . . .	9,630	3,780	2,790	—	
<b>Total des fers finis</b>		<b>122,730</b>	<b>61,070</b>	<b>35,400</b>	<b>33,120</b>	<b>Tot. van het afgewerkt ijzer.</b>
Valeur de la production des fers finis (1,000 fr.) . . . . .		109,643	43,964	19,953	18,326	Waarde van het afgewerkt ijzer (1,000 fr.).
Valeur à la tonne (fr.) . . . . .		893.40	719.89	563.63	553.32	Waarde per ton fr.).
<b>Production d'acier</b>						<b>Staalproductie</b>
Etablissements actifs (b) . . . . .		34	34	33	32	Inrichtingen in werking.
Convertisseurs . . . . .		105	101	102	98	Retortovens.
Fours à acièrs . . . . .		36	36	33	35	Staalovens.
Fours électriques . . . . .		7	7	7	15	Electriche ovens.
Lingots	d'acier au convertisseur sur sole . . . . .	2,885,540	2,736,340	2,447,400	2,405,550	Staven { retortstaal. op plaat. uit den electrischen oven.
	au four électrique . . . . .	368,010	305,430	295,080	277,590	
		15,880	12,690	9,110	8,220	
Pièces moulées en première fusion		84,740	50,630	38,190	40,030	In eerste smelting gevorm. stuk.
Aciers demi-finis	Blooms et billettes . . . . .	157,470	196,720	196,650	268,490	Half-afge- werkt staal { Blooms en liggertjes. Brames en largets.
	Brames et largets . . . . .	380,890	550,090	386,270	305,570	
<b>Total . . . . .</b>		<b>538,360</b>	<b>746,810</b>	<b>582,920</b>	<b>574,060</b>	<b>Totaal.</b>
Valeur des aciers demi-finis (1,000 fr.) . . . . .		406,151	414,624	224,370	217,989	Waarde van het half-afge- werkt staal (1,000 fr.).
Aciers finis	Aciers marchands . . . . .	695,770	668,700	457,020	370,050	Production (tonnes) { Afgewerkt staal { Handelsstaal. Speciaal profielstaal. Rails en dwarsliggers. Banden en assen. U-leggers. Roeden, bladijzer, rods. Dik en gemiddeld plaatijzer en breed bandstaal. Dun plaatstaal. Bewerkt staal. Railstoelbehooren.
	Profilés spéciaux et tubes. . . . .	326,620	229,830	219,960	247,240	
	Rails et traverses . . . . .	208,890	119,390	70,100	83,500	
	Bandages et essieux . . . . .	26,510	19,050	12,150	10,880	
	Poutrelles et U . . . . .	183,790	148,290	165,340	145,610	
	Verges, feuillards, rods . . . . .	344,290	332,530	501,740	520,540	
	Tôles grosses, moyennes et larges plats . . . . .	571,200	492,380	407,430	452,970	
	Tôles fines . . . . .	216,320	198,720	201,440	272,170	
	Aciers battus . . . . .	1,020	620	490	1,010	
	Accessoires de rails . . . . .	26,350	14,940	12,520	10,960	
<b>Total des aciers finis . . . . .</b>		<b>2,600,760</b>	<b>2,224,450</b>	<b>2,048,190</b>	<b>2,114,930</b>	<b>Tot. van het afgewerkt staal.</b>
Valeur des aciers finis (1,000 fr.) . . . . .		2,608,083	1,791,807	1,254,408	1,351,131	Waarde van het afgewerkt staal (1,000 fr.).
Ouvriers des fabriques de fer, des aciéries et des usines à ouvrir le fer et l'acier . . . . .		35,340	31,522	26,021	25,805	Werklieden der ijzer- en der staalfabrieken en der fabrieken voor ijzer- en staalbewerking.

(a) Fabriques de fer puddlé et laminaires à fer et à acier. — (b) Acieries.  
(a) Poedelijzerfabrieken en ijzer- en staalpletterijen. (b) Staalfabrieken.



(Source : Direction Générale des Mines.)

(Bron : Algem. Directie v. h. Mijnwezen.)

SPÉCIFICATIONS.	1929.	1930.	1931.	1932.	1933.	OPSOMMING.
<b>ZINC.</b>						<b>ZINK.</b>
<b>Fonderies.</b>						<b>Smelterijen.</b>
Fonderies de zinc actives . . . . .	13	12	11	10	10	Zinksmelterijen in werking.
Production de zinc brut . . (t.)	197,900	176,230	134,720	96,330	137,300	Ruw zink (tonnen).
Valeur globale . . . (1,000 fr.)	837,601	510,147	268,206	163,956	251,330	Globale waarde (1,000 fr.)
Valeur à la tonne . . . (fr.)	4,232	2,895	1,991	1,702	1,830	Waarde per ton (fr.)
Nombre d'ouvriers . . . . .	6,515	5,897	4,534	3,208	3,469	Aantal werklieden.
<b>Laminoirs.</b>						<b>Pletterijen.</b>
Nombre d'usines . . . . .	9	9	9	9	9	Aantal fabrieken.
Production de zinc laminé (t.)	68,960	74,890	64,530	55,930	67,370	Geplet zink (tonnen).
Valeur de la production (1,000 fr.)	302,898	270,203	174,155	124,152	154,842	Waarde der productie (1,000 fr.)
Nombre d'ouvriers . . . . .	1,205	1,307	1,270	1,168	1,329	Aantal werklieden.
<b>PLOMB, ARGENT, CUIVRE, etc.</b>						<b>LOOD, ZILVER, KOPER, enz.</b>
<b>Fabriques de plomb, d'argent, de cuivre, etc.</b>						<b>Lood-, zilver- en koper-fabrieken, enz.</b>
Usines actives . . . . .	11	11	11	10	10	Fabrieken in werking.
Production de plomb brut . (t.)	82,850	85,370	70,850	57,580(b)	61,580(b)	Ruw lood (tonnen).
Valeur de la production (1,000 fr.)	344,087	276,813	151,527	87,444	84,049	Waarde der productie (1,000 fr.)
Production d'argent . . (kil.)	110,790	104,770	157,080	177,370	213,990	Zilver (kil.)
Valeur de la production (1,000 fr.)	68,934	49,899	58,000	59,041	70,747	Waarde der productie (1,000 fr.)
Production de cuivre . . (t.)	68,220	96,200	133,100	59,260(c)	70,640(c)	Koper (tonnen).
Valeur de la production (1,000 fr.)	1,012,819	1,040,299	919,250	267,226	306,640	Waarde der productie (1,000 fr.)
Nombre d'ouvriers . . . . .	3,777	4,117	3,469	2,531	2,504	Aantal werklieden.

ACCIDENTS DANS LES MINES, MINIÈRES, CARRIÈRES, USINES MÉTALLURGIQUES  
ET ACCIDENTS OCCASIONNÉS PAR LES APPAREILS A VAPEUR.

## ONGEVALLEN IN DE MIJNEN, GROEVEN, GRAVERIJEN, METAALFABRIEKEN

(Source : Id.)

## EN ONGEVALLEN VEROORZAAKT DOOR DE STOOMTUIGEN.

(Bron : Id.)

ANNÉES JAREN	CHARBONNAGES. — STEENKOLENMIJNEN.						Mines métalliques, minières et carrières. Metaalmijnen, groeven en graverijen.			Usines métallurgiques. Metaalfabrieken.			Appareils à vapeur. Stoomtuigen.		
	Accidents Ongevallen		Personnes — Personen				Acci- dents. Onge- vallen.	Personnes Personen		Acci- dents. Onge- vallen.	Personnes Personen		Acci- dents. Onge- vallen.	Personnes Personen	
	à l'inté- rieur. onder den grond	à la sur- face. boven den grond	tuées — gedood		grièvement blessées zwaar verwond (a)			tuées. ge- dood.	griève- ment bles- sées. zwaar ver- wond (a).		tuées. ge- dood.	griève- ment bles- sées. zwaar ver- wond (a).		tuées. ge- dood.	griève- ment bles- sées. zwaar ver- wond (a).
			à l'inté- rieur. onder den grond.	à la sur- face. boven den grond.	à l'inté- rieur. onder den grond.	à la sur- face. boven den grond.									
1928	178	37	137	33	52	5	28	27	3	59	61	1	7	8	8
1929	191	48	174	27	74	21	35	37	3	60	61	3	4	3	—
1930	164	53	158	37	67	19	28	28	—	52	54	1	6	4	2
1931	186	48	126	25	72	24	24	23	1	27	27	—	—	—	—
1932	139	38	114	19	54	19	16	15	1	20	21	—	2	2	—
1933	160	34	108	21	63	13	18	16	2	10	10	—	3	2	1

(a) On range parmi les blessés grièvement toute personne ayant éprouvé un accident de nature à entraîner la mort ou à nuire, dans la suite à son travail normal. — (b) Plomb marchand. — (c) Cuivre raffiné. — (a) Wordt geteld bij de zwaarverwonden alwie een zodanig ongeval opgedaan heeft, dat het een doodelijken afloop kan hebben of naderhand zijn normalen arbeid kan belemmeren. — (b) Handelslood, — (c) Gelouterd koper.



MACHINES ET CHAUDIÈRES A VAPEUR. — MACHINES EN STOOMKETELS.

(Source: Dir. génér. des Mines.)

(Bron : Algem. Directie v. h. Mijnwezen.)

SPÉCIFICATIONS.	Chemins de fer.				Navigation.				Mines, usines, industries manufacturières et agricoles ; divers.						Relève général.						
	Etat		Particuliers.		Etat.		Particuliers.		Navigation.		Scheepvaart.		Mijnen, fabrieken, fabrieks- en landbouwnijverheid ; diversen.								
	Machines fixes.	Vaste machines.	Locomotives.	Locomotives.	Machines fixes.	Vaste machines.	Bateaux, embarcations, dragueurs, etc.	Particuliers.	Machines fixes.	Vaste machines.	Antwerpen.	Brabant.	West-Vlaanderen.	Oost-Vlaanderen.		Hainaut.	Liège.	Limbourg.	Limbourg.	Namur.	Namen.
Nombre.	1927	197	4,545	153	2,184	13	55	908	1,083	2,324	1,387	1,316	3,313	2,588	363	186	618	21,242			
	1928	195	4,343	134	2,236	19	45	833	1,031	2,384	1,315	1,283	3,742	2,482	379	188	599	21,217			
	1929	178	4,192	81	2,439	3	45	931	869	2,210	1,335	1,355	3,612	2,378	378	161	494	20,727			
	1930	170	4,091	126	2,464	3	52	1,085	964	1,491	1,360	1,433	3,368	2,202	328	148	483	19,765			
	1931	151	3,962	121	2,485	3	69	846	839	1,509	1,233	1,388	3,116	2,160	314	147	473	18,843			
1932	152	3,879	115	2,525	—	72	859	766	1,494	1,264	1,350	3,029	2,101	315	148	454	18,560				
1933	147	3,855	47	2,534	3	72	835	721	1,465	1,231	1,359	2,957	2,075	319	153	492	18,243				
Puisance en kilowatts.	1927	6,625	3,184,893	11,233	229,462	287	70,997	336	96,677	242,581	60,460	172,509	503,337	305,096	80,277	17,076	85,956	5,285,916			
	1928	7,559	3,098,183	8,873	232,113	493	66,096	422	103,558	245,478	62,594	180,242	657,644	327,620	105,671	30,225	85,070	5,430,253			
	1929	5,788	3,022,937	2,633	262,328	90	66,975	415	114,683	251,484	46,892	211,495	694,949	331,812	109,040	29,976	86,051	5,480,590			
	1930	4,645	2,985,915	2,830	286,637	122	115,702	395	409,557	149,394	258,357	54,199	301,276	729,474	302,430	109,219	29,178	5,825,927			
	1931	3,640	2,926,965	2,753	291,829	122	98,814	395	232,062	235,998	269,060	47,183	273,534	768,348	374,036	106,476	29,101	86,314	5,746,540		
1932	3,523	2,894,511	2,699	308,309	—	98,293	456	206,386	293,544	267,866	56,233	267,367	845,024	384,991	114,515	26,547	92,378	5,862,642			
1933	3,260	2,889,009	2,023	303,535	122	86,648	402	189,989	293,787	264,581	46,018	273,447	855,395	454,577	114,891	26,657	96,348	5,900,751			
Chaudières : Stoomketels :	1927	409	4,545	151	2,206	16	101	12	1,420	2,760	1,716	2,231	3,292	2,831	341	217	806	24,115			
	1928	409	4,343	130	2,249	23	84	11	1,369	2,788	1,703	2,224	3,825	2,749	354	208	776	24,327			
	1929	391	4,192	77	2,453	3	85	9	1,143	2,615	1,304	1,639	3,681	2,681	346	190	686	22,747			
	1930	393	4,091	120	2,478	3	111	8	1,522	1,586	1,329	1,679	3,283	2,400	330	158	493	21,242			
	1931	369	3,962	115	2,496	3	117	8	1,026	936	1,578	1,670	3,060	2,095	266	157	498	19,647			
Nombre. Getal.	1932	369	3,879	111	2,548	—	118	8	1,011	882	1,551	1,273	2,995	2,073	268	149	493	19,353			
	1933	356	3,855	45	2,549	3	110	10	851	1,532	1,278	1,573	2,917	2,035	305	152	497	19,024			

Motoren — Motoren

(Source : Ministère des Finances.)

(Bron : Ministerie van Financiën.)

DENRÉES.	1929	1930	1931	1932	1933	WAREN.
<b>Bières (a)</b>						<b>Bier (a).</b>
Fabriques . . . . .	1,631	1,556	1,494	1,484	1,457	Brouwerijen.
Matières premières imposa- bles . . . . . (tonnes)	205,188	226,889	225,887	221,257	197,410	Belastbare grondstoffen. (tonnen)
Production . . . . . (hectl.)	15,376,523	16,662,304	18,377,464	15,558,019	14,666,688	Productie (hectl.)
Consommation (hectol.) . . .	<b>15,554,401</b>	<b>16,880,095</b>	<b>18,579,277</b>	<b>15,707,596</b>	<b>14,775,897</b>	Verbruik (hectl.)
<b>Vinaigres (a)</b>						<b>Azijn (a)</b>
Fabriques . . . . .	54	46	50	48	46	Azijnmakerijen.
Production (hectl.) . . . . .	148,409	150,223	143,396	167,971	184,369	Productie (hectl.)
<b>Acide acétique.</b>						<b>Azijnzuur.</b>
Fabriques . . . . .	3	2	2	2	2	Fabrieken.
Production (hectl.) . . . . .	104,149	87,693	93,695	167,845	205,710	Productie (hectl.)
Consommation de vinaigres et d'acide acétique (hectl.)	<b>418,820</b>	<b>357,145</b>	<b>296,512</b>	<b>312,280</b>	<b>425,313</b>	Azijn- en azijnzuurverbruik (hectl.)
<b>Alcools (b).</b>						<b>Alcohol (b).</b>
Distilleries . . . . .	31	32	32	34	21	Stokerijen.
Production (hectl.) . . . . .	500,878	461,193	384,816	333,621	322,873	Productie (hectl.)
Consommation (hectl.) . . . .	<b>248,780</b>	<b>257,683</b>	<b>222,342</b>	<b>184,271</b>	<b>97,444</b>	Verbruik (hectl.)
Alcools de bouche	<b>134,216</b>	<b>107,960</b>	<b>110,458</b>	<b>120,783</b>	<b>161,451</b>	Drinkalcohol.
» industriels . . . . .						Nijverheidsalcohol.
<b>Sucres.</b>						<b>Suiker.</b>
Fabriques . . . . .	45	44	40	38	38	Fabrieken.
Production (tonnes) : . . . . .	72,849	66,882	65,811	80,285	74,693	Productie (tonnes)
Sucres bruts . . . . .	160,046	190,856	125,035	161,537	155,136	Ruwe suiker.
Poudres blanches . . . . .	16	14	(c) 3	(c) 3	13	Witte poedersuiker.
Raffineries . . . . .						Raffinaderijen.
Production (tonnes) : . . . . .	42,062	32,648	(c) 31,737	(c) 52,419	57,034	Productie (tonnes)
Poudres blanches . . . . .	146,888	143,377	(c) 112,619	(c) 108,810	135,492	Witte poedersuiker.
Autres sucres raffinés . . . . .	2,266	2,035	—	—	1,649	Andere geraffineerde suiker.
Sirops de raffinage . . . . .	<b>200,242</b>	<b>210,534</b>	<b>198,135</b>	<b>240,083</b>	<b>197,822</b>	Raffinagestroop.
Consommation (tonnes) . . . .						Verbruik (tonnes)
<b>Glucoses.</b>						<b>Glucose.</b>
Usines . . . . .	5	5	5	5	5	Fabrieken.
Production (tonnes) . . . . .	17,231	17,948	20,022	22,486	26,594	Productie (tonnes)
<b>Tabac.</b>						<b>Tabak.</b>
(Culture indigène.)						(inlandsche.)
Plants recensés (milliers) . .	85,094	94,193	78,312	58,482	78,865	Getelde planten (duizendt.)
» récoltés (id.) . . . . .	83,385	91,894	75,502	57,812	77,538	Geogste planten (id.)
Quantité approximative de tabac récolté (tonnes) . . . .	5,813	6,398	5,345	4,248	5,539	Benaderende hoeveelheid.
Consommation (tonnes) . . . . .	<b>26,355</b>	<b>27,668</b>	<b>26,406</b>	<b>25,326</b>	<b>24,723</b>	Geogste tabak (tonnes).
<b>Margarine et autres beurres artificiels.</b>						Verbruik (tonnen).
Fabriques . . . . .	14	13	16	15	18	<b>Margarine en andere kunstboter .</b>
Production (tonnes) . . . . .	49,317	44,379	34,921	28,217	34,700	Fabrieken.
Consommation (tonnes) . . . . .	<b>47,398</b>	<b>43,427</b>	<b>35,410</b>	<b>29,271</b>	<b>36,241</b>	Productie (tonnen).
<b>Vins mousseux (a).</b>						Verbruik (id.)
Fabriques . . . . .	50	46	38	39	43	<b>Schuimwijn (a).</b>
Production (hectl.) . . . . .	10,936	10,476	8,573	6,291	4,589	Fabrieken.
Consommation (hectl.) . . . . .	<b>25,424</b>	<b>25,376</b>	<b>21,487</b>	<b>18,080</b>	<b>12,954</b>	Productie (hectl.)
<b>Allumettes.</b>						Verbruik (hectl.)
Fabriques . . . . .	17	15	15	12	11	<b>Lucifers.</b>
Production (millions de tiges)	73,693	70,057	59,983	50,562	42,428	Fabrieken.
Consommation (id.) . . . . .	<b>17,512</b>	<b>21,733</b>	<b>20,829</b>	<b>23,665</b>	<b>17,880</b>	Productie (millioenen houtjes)
<b>Boissons fermentées de fruits.</b>						Verbruik (id.)
Fabriques . . . . .	37	36	19	26	29	<b>Uit fruit gegiste dranken.</b>
Production (hectl.) . . . . .	57,112	34,205	12,798	14,711	18,709	Fabrieken.
						Productie (hectl.)

N. B. — Pour établir les quantités consommées, il est joint aux chiffres de la production les quantités importées et déduit les quantités exportées.  
N. B. — Om de verbruikte hoeveelheden te bepalen, werden de ingevoerde hoeveelheden bij de cijfers der productie geteld en de uitgevoerde er af getrokken.

(a) Les chiffres comprennent les trafics belges et luxembourgeois réunis. — (b) Alcools à 50° Gay-Lussac, temp. 15° cent. — (c) Ces chiffres se rapportent uniquement aux raffineries de sucre blanc. Pendant la période où la perception du droit d'accise sur le sucre a été suspendue (loi du 18 décembre 1930) la production des autres raffineries n'a pas été constatée.

(a) De Belgische en de Luxemburgsche handelsozmet zijn onder deze cijfers samengevat. — (b) Alcohol van 50° Gay-Lussac, temp. 15° c. — (c) Deze cijfers hebben enkel betrekking op de witsuikerraffinaderijen. Gedurende den tijd dat de suikeraccijns geschorst was (wet van 18 December 1930), werd de productie der andere raffinaderijen niet opgenomen.

CONSOMMATION DE LA VIANDE (tonnes). — VLEESCHVERBRUIK (tonnen). 181

(Source : Min. de l'Agriculture).

(Bron : Min. van Landbouw.)

[SPÉCIFICATIONS.	BÊTES BOVINES. RUNDERS.	BÊTES PORCINES. ZWIJNEN.	BÊTES OVINES. SCHAPEN.	BÊTES CAPRINES. GRIETEN.	BÊTES CHEVALINES. PAARDEN.	TOT.	Par habitant Per inwoner. (Kilogr.)	OPSOMMING.
	1931							
<b>Viande fraîche indigène :</b>								<b>Versch inlandsch vleesch :</b>
Anvers . . . . .	13,381	13,496	194	87	88	27,246	22.9	Antwerpen.
Brabant . . . . .	29,978	36,589	808	44	1,522	68,941	40.6	Brabant.
Flandre Occidentale . .	13,170	16,630	262	51	249	30,362	33.3	West-Vlaanderen.
Flandre Orientale . . .	14,908	32,177	230	40	658	48,013	41.5	Oost-Vlaanderen.
Hainaut . . . . .	18,564	15,845	591	10	2,977	37,987	29.8	Henegouwen.
Liège . . . . .	9,405	25,747	417	15	330	35,914	36.8	Luik.
Limbourg . . . . .	2,788	10,962	59	10	80	13,899	37.2	Limburg.*
Luxembourg . . . . .	2,626	6,147	134	15	15	8,937	40.4	Luxemburg.
Namur . . . . .	4,113	6,717	169	16	173	11,188	31.4	Namen.
<b>Le Royaume . . . . .</b>	<b>108,933</b>	<b>164,310</b>	<b>2,864</b>	<b>288</b>	<b>6,092</b>	<b>282,487</b>	<b>34.6</b>	<b>Het Rijk.</b>
<b>Viande importée (exc. d'import.) :</b>								<b>Ingevoerd vleesch (invoer-overschot) :</b>
fraîche . . . . .	14,213	16,171	1,014	—	9,137	40,535	5.0	versch.
congelée . . . . .	21,268	65	809	—	23	22,165	2.7	bevrozen.
<b>Total . . . . .</b>	<b>144,414</b>	<b>180,546</b>	<b>4,687</b>	<b>288</b>	<b>15,252</b>	<b>345,187</b>	—	<b>Totaal.</b>
Quantités consomm. p <sup>r</sup> hab. (kil.) . . . .	17.7	22.1	0.6	....	1.9	42.3	42.3	Verbruik per inwoner (kgr.)
<b>Viande fraîche indigène :</b>								<b>Versch inlandsch vleesch :</b>
Anvers . . . . .	17,653	13,540	201	75	161	31,630	26.3	Antwerpen.
Brabant . . . . .	35,209	32,097	983	35	1,416	69,740	40.6	Brabant.
Flandre Occidentale . .	13,076	15,425	241	62	244	29,048	31.5	West-Vlaanderen.
Flandre Orientale . . .	17,578	31,925	246	38	723	50,580	43.4	Oost-Vlaanderen.
Hainaut . . . . .	21,883	14,486	619	10	2,752	39,750	30.5	Henegouwen.
Liège . . . . .	11,937	24,015	357	6	466	36,781	37.6	Luik.
Limbourg . . . . .	3,342	10,010	75	13	43	13,483	35.6	Limburg.
Luxembourg . . . . .	3,243	5,824	145	13	20	9,245	41.7	Luxemburg.
Namur . . . . .	4,546	6,042	220	17	210	11,035	30.9	Namen.
<b>Le Royaume . . . . .</b>	<b>128,467</b>	<b>153,434</b>	<b>3,087</b>	<b>269</b>	<b>6,035</b>	<b>291,292</b>	<b>35.5</b>	<b>Het Rijk.</b>
<b>Viande importée (exc. d'import.) :</b>								<b>Ingevoerd vleesch (invoer-overschot) :</b>
fraîche . . . . .	5,234	11,654	1,897	—	4,655	23,440	2.8	versch.
congelée . . . . .	12,493	—	887	—	—	13,380	1.6	bevrozen.
<b>Total . . . . .</b>	<b>146,194</b>	<b>165,088</b>	<b>5,871</b>	<b>269</b>	<b>10,690</b>	<b>328,112</b>	<b>39.9</b>	<b>Totaal.</b>
Quantités consomm. p <sup>r</sup> hab. (kil.) . . . .	17.8	20.1	0.7	....	1.3	39.9	39.9	Verbruik per inwoner (kgr.)

PRODUCTION DE SUCRE (tonnes). — SUIKERPRODUCTIE (tonnen).

(Source : Min. des Finances.)

(Bron : Min. van Financiën.)

CAM-PAGNES. SUCRIÈRES.	Sucres produits dans les fabriques. Suiker voortgebracht in de fabrieken.			Sucres obtenus par transformation dans les raffineries. Suiker gewonnen door verwerking in de raffinaderijen.					SUIKER-CAM-PAGNES.
	Sucres bruts. Ruwe suiker.	Poudres blanches de fabrique. Wit fabriekspoe-der.	Tot.	Poudres blanches de fabrique. Wit fabriekspoe-der.	Candis. Kandij.	Raffinés en pains, morceaux et poudre. Geraffineerde suiker in broo-den, klontjes en poeder.	Cassonades ou vergeoise. Bruine su-ker of vergeoise.	Tot.	
1928 - 1929	89,499	168,703	258,202	44,224	9,890	120,373	15,402	189,889	1928 - 1929
1929 - 1930	72,191	159,872	232,063	37,911	6,098	118,224	15,537	177,770	1929 - 1930
1930-1931(a)	67,110	191,671	258,781	23,887	2,010	117,550	9,888	153,335	1930-1931(a)
1931-1932(a)	64,832	124,222	189,054	45,053	—	98,678	5,667	149,408	1931-1932(a)
1932 - 1933	81,709	161,814	243,523	55,707	2,917	114,328	11,445	184,407	1932 - 1933
1933 - 1934	73,164	154,933	228,097	52,214	4,819	106,668	15,289	178,990	1933 - 1934

(a) Pour la période du 1<sup>er</sup> janvier 1931 au 31 décembre 1932 les quantités de sucre indiquées comme obtenues par transformation dans les raffineries ne comprennent que la production des raffineries de sucre blanc.

(a) Voor het tijdperk van 1 Januari 1931 tot 31 December 1932, is in de cijfers der door verwerking in de raffinaderijen opgeleverde hoeveelheden suiker enkel begrepen de productie der witsuikerraffinaderijen.

## I. RÉPARTITION D'APRÈS LA DURÉE. — INDEELING NAAR DEN DUUR.

(Source : Min. du Trav. et de la Prév. Soc.)

(Bron : Min. van Arb. en Maatsch. Voorz.)

DURÉE.	1926	1927	1928	1929	1930	1931	1932	1933	DUUR.
<b>Grèves :</b>									<b>Werkstakingen</b>
1 jour . . . . .	5	12	17	23	10	11	16	19	1 dag.
De 2 à 5 jours . .	30	39	50	53	22	14	19	33	Van 2 tot 5 dagen.
De 6 à 10 »	29	36	41	37	14	13	9	8	Van 6 tot 10 »
De 11 à 15 »	24	16	18	13	10	8	3	7	Van 11 tot 15 »
De 16 à 20 »	11	8	13	9	8	3	2	3	Van 16 tot 20 »
De 21 à 30 »	14	16	8	12	9	10	3	4	Van 21 tot 30 »
De 31 à 40 »	(a) 24	(a) 50	(a) 44	7	10	4	3	2	Van 31 tot 40 »
De 41 à 50 »	—	—	—	3	2	4	2	5	Van 41 tot 50 »
De 51 à 60 »	—	—	—	2	1	2	2	1	Van 51 tot 60 »
De 61 à 70 »	—	—	—	2	2	3	2	2	Van 61 tot 70 »
De 71 à 80 »	—	—	—	—	—	—	—	1	Van 71 tot 80 »
De 81 jours et plus	—	—	—	4	5	1	2	1	Van 81 dagen en meer.
Durée indéterminée .	—	4	—	—	—	—	—	—	Duur onbekend.
<b>Total . . . . .</b>	<b>137</b>	<b>181</b>	<b>191</b>	<b>165</b>	<b>93</b>	<b>73</b>	<b>63</b>	<b>86</b>	<b>Totaal.</b>
<b>Grévistes</b>									<b>Werkstakers :</b>
1 jour . . . . .	1,138	3,210	10,118	5,329	7,480	4,339	6,538	7,277	1 dag.
De 2 à 5 jours . .	6,793	6,308	12,067	20,871	5,485	4,771	3,887	14,128	Van 2 tot 5 dagen.
De 6 à 10 »	16,753	4,524	16,656	5,168	13,631	1,877	40,948	2,072	Van 6 tot 10 »
De 11 à 15 »	13,795	1,267	2,490	2,703	13,324	1,489	608	1,407	Van 11 tot 15 »
De 16 à 20 »	1,537	667	14,337	1,372	6,174	434	274	373	Van 16 tot 20 »
De 21 à 30 »	1,476	2,259	3,294	4,120	3,078	703	530	150	Van 21 tot 30 »
De 31 à 40 »	(a) 28,420	(a) 17,134	(a) 13,245	4,099	3,264	1,186	3,436	232	Van 31 tot 40 »
De 41 à 50 »	—	—	—	142	101	1,486	88	2,613	Van 41 tot 50 »
De 51 à 60 »	—	—	—	121	495	3,056	131	4,500	Van 51 tot 60 »
De 61 à 70 »	—	—	—	1,287	606	410	100,282	544	Van 61 tot 70 »
De 71 à 80 »	—	—	—	—	—	—	—	23	Van 71 tot 80 »
De 81 jours et plus	—	—	—	561	508	135	4,720	1,190	Van 81 dagen en meer.
Durée indéterminée .	—	207	—	—	—	—	—	—	Duur onbekend.
<b>Total . . . . .</b>	<b>69,912</b>	<b>35,576</b>	<b>72,207</b>	<b>45,773</b>	<b>54,149</b>	<b>19,886</b>	<b>161,442</b>	<b>34,509</b>	<b>Totaal.</b>

## II. RÉPARTITION PAR PROVINCE. — INDEELING PER PROVINCIE.

PROVINCES.	1926	1927	1928	1929	1930	1931	1932	1933	PROVINCIES.
<b>Grèves :</b>									<b>Werkstakingen :</b>
Anvers . . . . .	13	14	29	17	15	7	5	5	Antwerpen.
Brabant . . . . .	35	40	46	50	23	21	12	20	Brabant.
Flandre occidentale .	26	43	21	11	13	12	6	5	West-Vlaanderen.
Flandre orientale . .	31	31	40	30	16	15	11	7	Oost-Vlaanderen.
Hainaut . . . . .	16	18	27	28	13	7	10	37	Henegouwen.
Liège . . . . .	14	33	24	26	10	10	18	12	Luik.
Limbourg . . . . .	1	—	4	1	2	—	1	—	Limburg.
Luxembourg . . . . .	—	—	—	1	—	1	—	—	Luxemburg.
Namur . . . . .	1	2	—	1	1	—	—	—	Namen,
<b>Le Royaume . . . . .</b>	<b>137</b>	<b>181</b>	<b>191</b>	<b>165</b>	<b>93</b>	<b>73</b>	<b>63</b>	<b>86</b>	<b>Het Rijk.</b>
<b>Grévistes :</b>									<b>Werkstakers :</b>
Anvers . . . . .	16,381	2,974	18,759	3,894	7,604	2,017	3,143	1,624	Antwerpen.
Brabant . . . . .	5,038	2,602	7,188	4,376	2,989	4,774	1,804	803	Brabant.
Flandre occidentale . .	1,959	7,152	4,793	2,901	2,591	2,051	768	719	West-Vlaanderen.
Flandre orientale . . .	10,670	5,557	10,517	4,450	18,658	3,307	1,743	2,557	Oost-Vlaanderen.
Hainaut . . . . .	29,627	8,900	16,357	21,420	9,672	4,461	146,365	19,792	Henegouwen.
Liège . . . . .	5,970	8,311	11,899	8,341	4,285	3,178	7,554	9,014	Luik.
Limbourg . . . . .	200	—	2,694	102	8,322	—	65	—	Limburg.
Luxembourg . . . . .	—	—	—	60	—	98	—	—	Luxemburg.
Namur . . . . .	67	80	—	229	28	—	—	—	Namen.
<b>Le Royaume . . . . .</b>	<b>69,912</b>	<b>35,576</b>	<b>72,207</b>	<b>45,773</b>	<b>54,149</b>	<b>19,886</b>	<b>161,442</b>	<b>34,509</b>	<b>Het Rijk.</b>

(a) Grèves d'au moins 31 jours.

(a) Werkstakingen van minstens 31 dagen.

III. INDEELING NAAR DE NIJVERHEID.

INDUSTRIES.	Grèves — Werkstakin- gen.	Entre- prises attein- tes par les grèves. Betrok- ken ondernem- gen.	OUVRIERS — ARBEIDERS						Chô- meurs forcés. — Ge- dwon- gen stakers.	NIJVERHEID.
			occupés dans les entreprises au moment où la grève a éclaté. werkzaam in de ondernem- gen bij het uitbreken der werkstaking.			Grévistes. Werkstakers.				
			H.-M.	F.-V.	Tot.	H.-M.	F.-V.	Tot.		
<b>1932 (b)</b>										
Mines . . . . .	19	....	127,014	382	127,396	109,126	87	109,213	846	Mijnen.
Carrières . . . . .	2	11	4,515	—	4,515	4,515	—	4,515	—	Groeven.
Métaux . . . . .	5	....	42,524	250	42,774	41,820	192	42,012	15	Metaalnijverheid.
Céramiques . . . . .	4	16	870	97	967	742	97	839	—	Aardewerkindustrie.
Verrières . . . . .	—	—	—	—	—	—	—	—	—	Glasnijverheid.
Chimiques . . . . .	6	6	2,923	500	3,423	326	405	731	—	Chemische nijverheid.
Alimentaires . . . . .	—	—	—	—	—	—	—	—	—	Voedingswarenbereiding.
Textiles . . . . .	12	12	1,424	768	2,192	1,013	668	1,681	361	Textielnijverheid.
Vêtement . . . . .	4	4	68	64	132	40	51	91	6	Kledingindustrie.
Construction . . . . .	4	4	500	—	500	1,598	—	1,598	22	Bouwbedrijf.
Bois et ameublem. . . . .	3	37	542	9	551	533	9	542	—	Houtbew. en meubelm.
Peaux et cuirs . . . . .	1	1	11	3	14	11	3	14	—	Huiden- en lederindustrie
Tabac . . . . .	1	5	54	28	82	42	23	65	—	Tabaksbewerking.
Papier . . . . .	—	—	—	—	—	—	—	—	—	Papierijverheid.
Livre . . . . .	—	—	—	—	—	—	—	—	—	Boekdruk. en -binderij.
Art et précision . . . . .	—	—	—	—	—	—	—	—	—	Kunst- en juistheidsw.
Transports . . . . .	—	—	—	—	—	—	—	—	—	Vervoerbedrijf.
Commerciales . . . . .	2	2	95	84	179	79	62	141	1	Handelsindustrieën.
<b>Totaux</b>	<b>63</b>	<b>....</b>	<b>180,540</b>	<b>2,185</b>	<b>182,725</b>	<b>159,845</b>	<b>1,597</b>	<b>161,442</b>	<b>1,251</b>	<b>Totaal.</b>
<b>1933</b>										
Pêche . . . . .	1	4	280	—	280	280	—	280	—	Visscherij.
Mines . . . . .	36	44	32,778	883	33,661	19,055	160	19,161	3,501	Mijnen
Carrières . . . . .	5	17	2,285	—	2,285	2,269	—	2,269	9	Groeven.
Métaux . . . . .	6	14	1,422	13	1,445	1,315	19	1,334	3	Metaalnijverheid.
Céramiques . . . . .	5	17	609	9	618	605	9	614	—	Aardewerkindustrie.
Verrières . . . . .	1	1	506	82	588	222	4	226	152	Glasnijverheid.
Chimiques . . . . .	4	9	895	1,125	2,020	746	1,109	1,855	13	Chemische nijverheid.
Alimentaires . . . . .	—	—	—	—	—	—	—	—	—	Voedingswarenbereiding
Textiles . . . . .	10	17	6,452	1,242	7,694	6,039	831	6,870	638	Textielnijverheid.
Vêtement . . . . .	5	15	89	152	241	60	142	202	2	Kledingindustrie.
Construction . . . . .	1	1	116	—	116	10	—	10	106	Bouwbedrijf.
Bois et ameublem. . . . .	5	20	233	5	238	185	4	189	—	Houtbewerking en meub.
Peaux et cuirs . . . . .	1	1	8	7	15	6	—	6	9	Huiden- en lederindustrie
Tabac . . . . .	—	—	—	—	—	—	—	—	—	Tabaksbewerking.
Papier . . . . .	—	—	—	—	—	—	—	—	—	Papierijverheid.
Livre . . . . .	2	2	46	7	53	33	—	33	13	Boekdrukkerijen -binderij
Art et précision . . . . .	1	17	155	—	155	147	—	147	8	Kunst- en juistheidsw.
Transports . . . . .	3	9	1,346	12	1,358	1,301	12	1,313	18	Vervoerbedrijf.
Cinéma's . . . . .	—	—	—	—	—	—	—	—	—	Cinema's.
Commerciales . . . . .	—	—	—	—	—	—	—	—	—	Handelsindustrieën.
<b>Totaux</b>	<b>86</b>	<b>188</b>	<b>47,220</b>	<b>3,547</b>	<b>50,767</b>	<b>32,273</b>	<b>2,236</b>	<b>34,509</b>	<b>4,472</b>	<b>Totaal.</b>
<b>1927</b> . . . . .	<b>181</b>	<b>1,210</b>	<b>59,372</b>	<b>5,908</b>	<b>65,280</b>	<b>33,647</b>	<b>2,934</b>	<b>35,576</b>	<b>5,198</b>	<b>1927.</b>
<b>1928</b> . . . . .	<b>191</b>	<b>519</b>	<b>88,254</b>	<b>7,563</b>	<b>95,817</b>	<b>65,345</b>	<b>5,862</b>	<b>72,207</b>	<b>3,078</b>	<b>1928.</b>
<b>1929</b> . . . . .	<b>165</b>	<b>479</b>	<b>65,195</b>	<b>10,179</b>	<b>76,374</b>	<b>40,734</b>	<b>5,039</b>	<b>45,773</b>	<b>11,321</b>	<b>1929.</b>
<b>1930</b> . . . . .	<b>93</b>	<b>712</b>	<b>79,916</b>	<b>5,721</b>	<b>85,667</b>	<b>51,165</b>	<b>2,984</b>	<b>54,149</b>	<b>10,560</b>	<b>1930.</b>
<b>1931 (a)</b> . . . . .	<b>73</b>	<b>567</b>	—	—	19,997	—	—	19,886	2,986	<b>1931 (a).</b>

(a) Les renseignements concernant la distinction entre hommes et femmes font défaut. — (b) La grève générale des mineurs du Borinage s'étant étendue à tous les bassins houillers et à de nombreuses autres entreprises (principalement industries des métaux), il n'a pas été possible de relever le nombre des établissements atteints, ni de départager les grévistes en hommes et femmes.

(a) De inlichtingen omtrent het geslacht der stakers ontbreken. — (b) Aangezien de algemeene mijnwerkersstaking van het Borinage zich tot al de kolenbekkens en talrijke andere ondernemingen (voornamelijk metaalnijverheid) heeft uitgebreid, is het niet mogelijk geweest de betrokken inrichtingen op te nemen, noch de stakers naar geslacht in te deelen.

RÉPARTITION DES LOCK-OUT PAR INDUSTRIES.  
INDEELING VAN DE UITSLUITINGEN NAAR DE NIJVERHEID.

(Source : Min. de l'Industr., du Trav. et de la Pr. Soc.)

(Bron : Min. v. Nijv., Arb. en Maatsch. Voorz.)

Industries.	Entreprises atteintes. Betrokken ondernemingen.	Ouvriers occupés dans les industries au moment où le lock-out fut déclaré. Arbeiders werkzaam in de ondernemingen op het oogenblik wanneer de uitsluiting verklaard werd.			Ouvriers lock-outés. Uitgesloten arbeiders.			Durée (jours) du lock-out Duur (dagen) der uitsluiting.	Nijverheid.
		Hommes Mannen	Femmes Vrouwen	Tot.	Hommes Mannen	Femmes Vrouwen	Tot.		
<b>1926</b>									
Bois et ameublement	42	.....	.....	.....	1,256	—	1,256	.....	Houtbewerking en meubelmakerij.
Art et précision . .	400	13,600	—	13,600	6,200	—	6,200	.....	Kunst- en juistheidswerk.
<b>Total . . . .</b>	<b>442</b>	<b>.....</b>	<b>.....</b>	<b>.....</b>	<b>7,456</b>	<b>—</b>	<b>7,456</b>	<b>.....</b>	<b>Totaal.</b>
<b>1927</b>									
Céramiques . . . . .	5	877	—	877	877	—	877	93	Aardewerkindustrie.
Textile . . . . .	11	2,573	63	2,636	2,573	63	2,636	61	Textielnijverheid.
Construction . . . . .	15	30	—	30	30	—	30	19	Bouwbedrijf.
Bois et ameublement .	32	754	—	754	754	—	754	55	Houtbewerking en meubelmakerij.
<b>Total . . . .</b>	<b>63</b>	<b>4,234</b>	<b>63</b>	<b>4,297</b>	<b>4,234</b>	<b>63</b>	<b>4,297</b>	<b>228</b>	<b>Totaal.</b>
<b>1928</b>									
Textile . . . . .	9	.....	.....	2,500	.....	.....	2,500	43	Textielnijverheid.
<b>1929</b>									
Textile . . . . .	8	774	618	1,392	774	618	1,392	128	Textielnijverheid.
Peaux et cuirs . . . .	28	905	687	1,592	905	687	1,592	64	Huiden- en lederindustrie.
Papier . . . . .	1	388	91	479	388	91	479	6	Papierenijverheid.
<b>Total . . . .</b>	<b>37</b>	<b>2,067</b>	<b>1,396</b>	<b>3,463</b>	<b>2,067</b>	<b>1,396</b>	<b>3,463</b>	<b>198</b>	<b>Totaal.</b>
<b>1931</b>									
Peaux et cuirs . . . .	7	.....	.....	.....	.....	.....	138	.....	Huiden- en lederindustrie.
<b>1933</b>									
Industrie diamantaire.	17	.....	.....	.....	.....	.....	155	7	Diamantnijverheid.
<b>Années antérieures (ensemble des industries) — Vorige jaren (gezamenlijke nijverheid).</b>									
1922 . . . . .	31	607	756	1,363	307	296	603	104	1922.
1923 . . . . .	355	—	—	—	—	—	21,298	428	1923.
1924 . . . . .	53	—	—	—	1,500	200	1,700	59	1924.
1925 . . . . .	52	546	25	571	541	25	566	196	1925.

RÉPARTITION DES LOCK-OUT D'APRÈS LA DURÉE.  
INDEELING VAN DE UITSLUITINGEN NAAR DEN DUUR.

(Source : Id.)

(Bron : Id.)

DURÉE.	Lock-out — Uitsluitingen.					Lock-outés — Uitgeslotenen.					DUUR.
	1927	1928	1929	1931	1933	1926	1927	1928	1929	1933	
1 à 5 jours . .	—	—	—	—	—	—	—	—	—	—	1 tot 5 dagen.
6 à 10 » . .	1	—	1	—	1	6,478	2,500	—	479	155	6 tot 10 »
11 à 15 » . .	—	—	—	—	—	—	—	—	—	—	11 tot 15 »
16 à 20 » . .	1	—	—	—	—	—	30	—	—	—	16 tot 20 »
21 à 30 » . .	—	—	—	—	—	978	—	—	—	—	21 tot 30 »
30 jours et plus. .	3	1	2	1	—	—	1,767	2,500	2,984	—	30 dagen en meer.
<b>Total . . .</b>	<b>5</b>	<b>1</b>	<b>3</b>	<b>1</b>	<b>1</b>	<b>7,456</b>	<b>4,297</b>	<b>2,500</b>	<b>3,463</b>	<b>155</b>	<b>Totaal.</b>

N. B. — Il n'y a pas eu de lock-out en 1930 ni en 1932. — Er hebben geen uitsluitingen plaats gehad in 1930 noch in 1932.

(Source : Revue du Travail.)

(Bron : Arbeidsblad.)

Groupes d'industries.	1934							Placements en Plaatsingen in 1933			Nijverheids- groepen.
	Demandes d'emploi. Aanbiedingen van werk- zoekenden.	Offres d'emploi. Aanvra- gen van werk- gevers.	Demands pour 100 offres. Aanbiedingen op 100 aanvra- gen.	Offres pour 100 demands. Aanvra- gen op 100 aan- biedin- gen.	Placements. - Plaatsingen			Tot.	Nombre pour 100 demandes. Getal op 100 aanbiedingen.	Nombre pour 100 offres. Getal op 100 aan- vragen.	
					Tot.	Nombre pour 100 de- mandes. Getal op 100 aanbiedingen.	Nombre pour 100 offres. Getal op 100 aan- vragen.				
Mines . . . . .	57,331	731	7,843	1.3	533	0.9	72	424	1.1	52	Mijnen.
Carrières . . . . .	19,656	48	40,950	0.2	33	0.2	68	61	0.3	138	Groeven.
Métaux . . . . .	182,491	4,172	4,375	2.3	3,550	1.9	85	3,843	2.5	84	Metaalnijverheid.
Céramiques . . . . .	8,745	48	18,220	0.5	44	0.5	92	11	0.3	25	Aardewerkindustrie.
Verrières . . . . .	26,081	101	25,823	0.4	58	0.2	57	20	0.1	43	Glasnijverheid.
Chimiques . . . . .	4,206	148	2,842	3.5	144	3.4	97	216	13.4	100	Chemische nijverh.
Alimentaires . . . . .	7,362	1,462	503	19.9	1,175	16.0	80	1,719	31.0	71	Voedingsmiddelen- bereiding.
Textiles . . . . .	61,136	1,300	4,703	2.1	1,177	1.9	91	579	2.1	72	Textielnijverheid.
Vêtement . . . . .	9,690	2,489	389	25.7	1,801	18.5	72	1,881	26.5	72	Kledingindustrie.
Construction . . . . .	98,105	4,867	2,016	5.0	4,327	4.4	89	5,244	7.3	88	Bouwbedrijf.
Bois et ameuble- ment . . . . .	48,397	3,177	1,523	6.6	2,601	5.2	82	3,167	11.0	79	Houtbewerk. en meubelmakerij.
Peaux, cuirs . . . . .	10,719	483	2,219	4.5	324	3.0	67	548	7.3	71	Huiden- en leder- industrie.
Tabac . . . . .	7,281	53	13,738	0.7	42	0.6	79	44	0.7	60	Tabaksbewerking.
Papier . . . . .	5,016	117	4,287	2.3	90	1.7	76	193	5.0	77	Papierijverheid.
Livre . . . . .	3,880	672	577	17.3	584	15.0	87	653	20.5	87	Boekdr. en bind.
Art et précision . . . . .	6,576	196	3,355	3.0	123	1.8	63	114	2.8	68	Kunst- en juist- heidswerk.
Transports . . . . .	12,668	356	3,558	2.8	316	2.5	89	561	6.1	91	Vervoerbedrijf.
<b>Total des profes- sions industrielles</b>	<b>569,340</b>	<b>20,420</b>	<b>2,788</b>	<b>3.6</b>	<b>16,922</b>	<b>3.0</b>	<b>83</b>	<b>19,278</b>	<b>4.7</b>	<b>81</b>	<b>Tot. der nijver- heidsbedrijven.</b>
Profess. spéciales :											Spéciale beroepen :
a) Commissionnaires et hommes de peine . . . . .	19,601	1,804	1,086	9.2	1,541	7.8	85	1,767	9.8	84	a) Boodschaploopers en sjouwers.
b) Person. domestique (concierges, servantes, femmes de charge, etc.) . . . . .	12,154	8,382	145	68.9	5,814	48.0	69	6,617	54.0	67	b) Dienstboden (concierges, dienstmeiden, werkvrouwen, enz.)
c) Garçons de magasin, surveillants, emballeurs et magasiniers . . . . .	4,820	307	1,570	6.4	259	5.3	84	361	10.2	87	c) Winkeljongens, opziens, verpakkers en magazijnmeesters.
d) Jardiniers et ouvriers agricoles . . . . .	1,068	292	366	27.3	273	25.5	94	118	13.1	81	d) Tuiniers en landarbeiders.
e) Employés et encaisseurs, demoiselles de magasin et caissières . . . . .	15,771	946	1,667	6.0	507	3.2	54	509	4.1	61	e) Bedienden en kassiers, knechten, winkeljuffers en cassières.
f) Coiffeurs . . . . .	915	797	115	87.1	487	53.2	61	584	53.5	59	f) Kappers.
g) Indust. hôtelière . . . . .	10,976	6,628	165	60.4	5,985	54.5	90	6,171	55.3	89	g) Hotelbedrijf.
h) Spectacles . . . . .	260	28	929	10.8	17	6.5	61	45	18.6	78	h) Vermakelijksbedrijf.
i) Divers . . . . .	36,555	2,016	1,813	5.5	1,786	4.8	89	1,909	12.0	87	i) Diversen.
<b>Totaux généraux</b> {	<b>613,475</b>	<b>23,541</b>	<b>2,606</b>	<b>3.8</b>	<b>19,805</b>	<b>3.2</b>	<b>84</b>	<b>21,392</b>	<b>4.7</b>	<b>81</b>	<b>M.</b>
H.	<b>57,985</b>	<b>18,079</b>	<b>321</b>	<b>31.2</b>	<b>13,786</b>	<b>23.7</b>	<b>76</b>	<b>15,967</b>	<b>37.0</b>	<b>74</b>	<b>V.</b>
F.	<b>671,460</b>	<b>41,620</b>	<b>1,613</b>	<b>6.2</b>	<b>33,591</b>	<b>5.0</b>	<b>81</b>	<b>37,359</b>	<b>7.5</b>	<b>78</b>	<b>T.</b>
T.											<b>Algemeene totalen.</b>

## I. — INSTRUMENTS SOUMIS A LA VÉRIFICATION PÉRIODIQUE

## HERIJKTE WERKTUIGEN.

(Source : Min. des Affaires Économiques).

(Bron : Min. van Econom. Zaken).

BUREAUX DE VÉRIFICATION.	Mesures de longueur.  Lengte- maten.	POIDS. GEWICHTEN.		Mesures de capacité Inhoudsmaten.			BALANCES BALANSEN		Instru- ments rebutés.  Afge- wezen werk- tuigen.	Total.  Totaal.	IJKANTOREN	
		En fer Van ijzer	En cuivre. Van koper.	à matières sèches voor droge waren.		à matières humides (en métal van metaal voor natte waren.	à bras égaux. met gelijke armen.	bascules basculen (a)				
				en bois van hout.	en fer van ijzer.							
<b>1933</b>												
Anvers . . . . .	2,021	56,274	24,674	—	—	6,754	6,099	1,043	3,578	100,443	Antwerpen.	
Malines . . . . .	993	21,794	10,064	—	2	2,225	2,620	501	727	38,926	Mechelen.	
Bruxelles . . . . .	1,963	67,621	42,289	—	—	9,303	8,407	1,367	3,753	134,703	Brussel.	
Louvain . . . . .	1,272	28,691	14,214	—	—	3,308	2,726	995	875	52,081	Leuven.	
Bruges . . . . .	1,194	35,736	20,092	—	—	2,420	2,473	721	1,516	64,152	Brugge.	
Courtrai . . . . .	1,609	39,532	16,702	—	—	3,636	1,826	529	2,203	66,037	Kortrijk.	
Gand . . . . .	910	36,659	13,629	—	3	1,968	1,557	479	1,551	56,756	Gent.	
Termonde . . . . .	1,466	49,915	17,992	—	—	2,514	3,082	735	1,181	76,885	Dendermonde.	
Mons . . . . .	988	27,190	15,101	—	5	7,860	2,239	611	970	54,964	Bergen.	
Tournai . . . . .	773	17,969	10,441	—	1	3,199	1,777	516	1,134	35,810	Doornik.	
Charleroi . . . . .	1,819	30,411	20,380	—	—	7,683	4,565	598	1,693	67,149	Charleroi.	
Binche . . . . .	1,162	21,329	12,485	—	—	6,151	1,750	328	363	43,568	Binche.	
Liège . . . . .	2,160	44,945	23,176	—	1	7,096	4,408	638	1,587	84,011	Luik.	
Verviers . . . . .	781	17,549	12,471	—	—	3,008	2,030	429	1,414	37,682	Verviers.	
Hasselt . . . . .	707	22,796	10,129	—	1	2,276	2,506	760	1,139	40,314	Hasselt.	
Arlon . . . . .	681	14,116	8,800	—	11	2,160	1,775	553	805	28,901	Aarlen.	
Namur . . . . .	929	14,350	9,650	—	—	3,188	691	216	483	29,507	Namen.	
<b>Total . . . . .</b>	<b>21,428</b>	<b>546,877</b>	<b>282,289</b>	<b>—</b>	<b>24</b>	<b>74,749</b>	<b>50,531</b>	<b>11,019</b>	<b>24,972</b>	<b>1,011,889</b>	<b>Totaal.</b>	
<b>Tot. {</b>	<b>1928 . . . . .</b>	<b>21,178</b>	<b>476,270</b>	<b>311,399</b>	<b>1</b>	<b>31</b>	<b>72,373</b>	<b>32,295</b>	<b>10,216</b>	<b>30,554</b>	<b>954,317</b>	<b>1928</b>
<b>1929 . . . . .</b>	<b>19,661</b>	<b>486,795</b>	<b>298,100</b>	<b>—</b>	<b>31</b>	<b>74,221</b>	<b>32,419</b>	<b>9,146</b>	<b>29,785</b>	<b>950,158</b>	<b>1929</b>	
<b>1930 . . . . .</b>	<b>21,798</b>	<b>481,281</b>	<b>287,906</b>	<b>2</b>	<b>12</b>	<b>75,297</b>	<b>35,810</b>	<b>10,569</b>	<b>26,873</b>	<b>939,548</b>	<b>1930</b>	
<b>1931 . . . . .</b>	<b>21,345</b>	<b>519,880</b>	<b>287,733</b>	<b>—</b>	<b>43</b>	<b>73,979</b>	<b>40,646</b>	<b>11,443</b>	<b>28,077</b>	<b>983,146</b>	<b>1931</b>	
<b>1932 . . . . .</b>	<b>22,599</b>	<b>479,149</b>	<b>290,920</b>	<b>12</b>	<b>23</b>	<b>66,579</b>	<b>48,112</b>	<b>11,349</b>	<b>24,671</b>	<b>943,414</b>	<b>1932</b>	

## II. — INSTRUMENTS SOUMIS A LA VÉRIFICATION PREMIÈRE. — NIEUWGEIJKTE WERKTUIGEN

ESPÈCES.	1926	1927	1928	1929	1930	1931	1932	1933	SOORTEN.
Mesures de longueur . . . . .	3,920	4,440	7,315	7,614	7,166	5,002	4,604	7,900	Lengtematen.
Mesures agraires . . . . .	87	64	11	42	39	65	42	7	Landmaten.
Poids { en fer . . . . .	158,170	166,854	200,219	172,127	157,858	161,659	149,701	135,923	IJzeren } gewichten. Koperen }
{ en cuivre . . . . .	116,190	114,731	113,460	118,226	93,863	86,455	79,016	65,712	
Mesures de capacité { à matières } en bois sèches } en fer.	—	—	—	—	—	—	—	—	Inhouds- maten { van hout } voor dro- van ijzer } ge waren.
{ à matières liquides en métal . . . . .	129	129	33	27	15	—	27	20	
Balances { à bras égaux basculen (a).	38,332	34,105	47,954	40,372	41,882	51,170	40,870	38,869	Balan- } met gelijke sen. } basculen (a).
{ bascules (a).	25,361	25,965	28,141	27,940	24,206	20,042	21,664	18,889	
Compteurs à gaz . . . . .	14,551	14,560	15,841	16,247	12,327	10,683	9,763	10,055	Gasmeters. Nieuwe werktuigen afge- wezen.
Instruments neufs rebutés	81,827	74,713	69,772	78,664	81,234	75,264	72,431	74,178	
<b>Totaux . . . . .</b>	<b>12,223</b>	<b>12,101</b>	<b>11,546</b>	<b>9,424</b>	<b>7,284</b>	<b>7,604</b>	<b>3,488</b>	<b>3,133</b>	<b>Totalen.</b>
<b>Totaux . . . . .</b>	<b>450,790</b>	<b>447,662</b>	<b>494,292</b>	<b>470,683</b>	<b>425,874</b>	<b>417,944</b>	<b>381,606</b>	<b>354,686</b>	

(a) Y compris les ponts à peser.

(a) Met inbegrip van de weegbruggen.



(Source : Min. des Affaires Économiques).

(Bron : Min. v. Econom. Zaken).

Spécifications.	1867-1900	1901-1913	1919-1925	1926-1930	1931-1932	1933	1867-1933	Opsomming
Dépôts reçus (a) . . .	1,718	—	—	—	—	—	1,718	Neerleggingen (a).
Marques :								Merken :
déposées . . . . .	14,770	15,968	17,646	12,543	5,337	2,462	68,726	gedeponeerd.
renouvelées . . . . .	900	—	—	—	529	4,783	6,212	vernieuwd.
transmises . . . . .	810	1,315	1,608	2,678	1,048	1,255	8,714	overgedragen.
Total . . . . .	16,480	17,283	19,254	15,221	6,914	8,500	83,652	Totaal.
Sommes reçues (fr.) . .	116,996 (b)	163,320	179,620	596,307	302,978	575,910	1,935,131	Geïnde sommen.

BREVETS. — OCTROOIEN.

(Source : Id.)

(Bron : Id.)

Brevets.	1841-1900	1901-1910	1901-1921	1922-1930	1931-1932	1933	1841-1933	Octrooien.												
d'invention . . . . .	107,180	62,722	58,643	68,045	15,345	6,613	318,548	op uitvinding.												
d'importation . . . . .	39,932	8,242	4,764	2,625	633	225	55,521	op invoering.												
de perfectionnement	18,258	6,028	4,587	3,651	1,114	401	34,039	op aanvulling.												
Total . . . . .	164,470	76,992	67,994	74,321	17,092	7,239	408,108	Totaal.												
Sommes reçues . . . . .	11,348,757	6,992,530	7,421,145	36,150,524	23,297,744	10,374,094	95,494,794	Geïnde sommen.												
Années de l'annulation.	Brevets tombés dans le domaine public pour non-paiement de l'annuité indiquée ci-dessous.																	Total des brevets annulés (c)		
Jaren der vernietiging.	Octrooien vervallen wegens niet-betaling van den hierbeneden aangeduiden jaarcijns.																	Totaal der vernietigde octrooien (c)		
	2°	3°	4°	5°	6°	7°	8°	9°	10°	11°	12°	13°	14°	15°	16°	17°	18°	19°	20°	
1861-1890	27,213	15,705	8,192	4,108	2,418	1,547	1,066	688	485	407	250	203	164	191	178	52	26	24	35	62,952
1891-1900	22,322	11,216	5,213	2,890	1,645	1,121	721	524	407	277	226	201	193	196	138	47	28	34	23	46,422
1901-1910	27,943	13,246	7,856	4,464	2,796	1,801	1,300	863	589	504	384	301	268	240	188	100	59	83	70	63,160
1911-1914(d)	14,755	5,819	3,171	1,787	1,106	735	524	417	328	218	165	141	106	107	66	42	19	28	21	29,546
1921-1930	—	—	—	—	—	—	—	—	—	—	—	—	—	—	—	—	—	—	—	—

BANC D'ÉPREUVES DES ARMES A FEU, A LIÈGE.  
PROEFBANK VOOR VUURWAPENS, TE LUIK.

ARMES ÉPROUVÉES ET INDICATION DU NOMBRE DES ÉPREUVES. — BEPROEFDE WAPENS EN AANTAL PROEVEN.

(Source : Id.)

(Bron : Id.)

Désignation des armes.	Armes ayant reçu le poinçon définitif. Wapens die het definitief keurmerk ontvingen.					Wapens.
	1929	1930	1931	1932	1933	
Fusils de chasse à un coup . . .	164,501	74,556	27,714	9,601	6,698	Jachtgeweren met één loop.
» » à deux coups	159,939	82,522	51,633	19,779	12,863	» » met twee loopen.
Fusils et carabines rayées { non automat.	18,808	4,123	747	422	1,516	Geweren en karabijnen { niet-autom.
» » { automatiques	14,087	2,549	3,044	1,036	4,792	met getrokken loop { automatieke
Carab. rayées à canon double.	217	213	107	69	73	Karabijnen met dubbele getrokken loop
Fus. de guer. de cal. inf. à 8m/m	22,737	23,458	54,777	24,927	26,530	Oorlogsgewer., kalib. klein. dan 8 m/m.
Carabines de salon . . . . .	44,335	15,593	10,028	7,091	8,262	Kamerbuksen.
Pistolets d'anciens modèles ..	24,390	7,513	7,368	2,452	1,458	Pistolen van oud model.
Revolvers . . . . .	66,684	29,572	19,649	16,051	8,564	Revolvers.
Pistolets automatiques . . . . .	137,321	54,513	43,781	61,179	44,228	Automatieke pistolen.
Totaux . . . . .	653,019	294,612	218,848	142,607	114,984	Totalen.
Totaux des épreuves . . . . .	1,114,166	562,851	354,667	191,429	149,638	Totalen der proeven.

(a) Sous la législation antérieure à celle du 1<sup>er</sup> avril 1879, il était permis de comprendre plusieurs marques dans un seul dépôt. — (b) Antérieurement à la loi du 1<sup>er</sup> avril 1879, les sommes exigibles du chef du dépôt étaient perçues par le receveur communal et mises à la disposition de la commune. — (c) Au total des brevets annulés, il faut ajouter 14 % environ pour les brevets de perfectionnement qui, n'étant pas passibles de la taxe, ne figurent pas dans ce tableau, mais qui sont frappés d'annulation avec le brevet principal. — (d) L'arrêté royal du 5 août 1914 a suspendu pour une durée indéterminée l'exécution de l'article 22 de la loi du 24 mai 1854, modifiée par la loi du 27 mars 1857. La remise en vigueur de l'article 22 a été fixée au 10 janvier 1921 par l'arrêté royal du 30 avril 1920.

(a) Onder de wetgeving van vóór 1 April 1879 was het geoorloofd verscheidene merken gezamenlijk te deponeren. — (b) Vóór de wet van 1 April 1879 werden de voor het deponeren verschuldigde rechten getind door den gemeente-ontvanger en ter beschikking der gemeente gesteld. — (c) Bij het totaal der vernietigde octrooien dienen gevoegd ongeveer 14 % der octrooien op aanvulling, die, daar geen belasting ervan wordt geheven, in deze tabel niet zijn vermeld, maar die met het hoofdoctrooi vervallen. — (d) De uitvoering van artikel 22 der wet van 24 Mei 1854, gewijzigd bij de wet van 27 Maart 1857, is geschorst voor een onbepaalden termijn bij koninklijk besluit van 5 Augustus 1914. Bij koninklijk besluit van 30 April 1920 is de wederinwerkingtreding van artikel 22 vastgesteld op 10 Januari 1920.

A. — CONSTITUTIONS DE SOCIÉTÉS ET AUGMENTATIONS DE CAPITAL.  
OPRICHTING VAN VENNOOTSCHAPPEN EN KAPITAALVERHOOGING.

(Source : Off. centr. de Statist.).

SPÉCIFICATIONS.	Sociétés constituées. Opgerichte vennootschappen.					Soc. anonymes. — Naaml. vennootschappen.								
	En nom collectif. Onder firma.	En commandite simple. Commanditaire.	Anonymes. — Naamlooze. Coöperatives et Unions Crédit. Coöperat. en Kredietverenig.	Autres. — Andere.	Tot.	Sociétés constituées au capital de: Vennootschappen opgericht met een kapitaal van :				Montant global du capital des sociétés constituées. (a)  Globaal bedrag van het kapitaal der opgerichte vennoot- schappen. (a). (1,000 fr.)	Augmentations de capital. Kapitaal- verhoogingen.			
						100,000 fr. et moins. en minder.	100,001 à 1,000,000 fr. tot	1,000,001 à 5,000,000 fr. tot	plus de 5,000,000 fr. meer dan		Nombre	Montant. Bedrag. (b) (1,000 fr.)		
Banques . . . . .	—	—	1	—	1	—	—	—	1	500,000	—	—		
Assurances . . . . .	10	1	12	5	28	6	4	2	—	10,942	7	10,415		
Opérations financières . . . . .	25	4	75	81	185	32	25	12	6	292,335	35	131,438		
Exportations et importations . . . . .	11	2	32	13	58	21	9	2	—	7,680	5	67,310		
Commerce : fer et métaux . . . . .	31	5	37	7	80	13	18	5	1	28,501	5	3,100		
Commerce : habillement et ameublement . . . . .	116	18	71	27	232	40	25	4	2	63,527	14	5,845		
Commerce : bois et charbon . . . . .	17	—	17	4	38	7	8	2	—	8,621	7	5,081		
Commerce : produits alimentaires . . . . .	77	14	66	45	202	27	37	2	—	18,898	14	35,780		
Commerce : non dénommés . . . . .	23	3	13	9	48	8	5	—	—	2,102	2	2,680		
Brasseries . . . . .	1	—	3	1	5	1	2	—	—	350	4	3,000		
Construction . . . . .	12	—	20	6	38	7	9	4	—	12,700	5	2,549		
Distilleries d'alcool . . . . .	2	—	1	—	3	1	—	—	—	50	1	1,900		
Carrières . . . . .	5	1	6	—	12	3	3	—	—	2,350	3	725		
Charbonnages	—	—	—	—	—	—	—	—	—	—	—	—		
Mines et autres industries extractives . . . . .	—	—	2	—	2	—	1	1	—	1,413	4	2,747		
Gaz . . . . .	—	—	1	—	2	—	—	1	—	2,210	1	6,000		
Electricité . . . . .	11	1	20	9	41	9	10	1	—	5,885	12	97,275		
Hôtels, théâtres, cinémas . . . . .	8	3	28	9	68	6	20	2	—	11,670	—	—		
Imprimerie, publicité . . . . .	24	6	32	19	82	25	6	1	—	6,090	6	1,235		
Textiles (lin, coton, laine, soie) . . . . .	13	5	34	4	56	12	14	6	2	34,836	3	42,400		
Matériaux artificiels et produits céramiques . . . . .	9	5	22	3	39	4	16	1	1	14,730	5	2,660		
Métallurgie, sidérurgie . . . . .	2	2	16	—	20	5	9	1	1	17,130	14	67,785		
Meunerie . . . . .	—	—	—	—	—	—	—	—	—	—	—	—		
Papeteries (industrie) . . . . .	5	1	4	1	11	1	3	—	—	950	1	11,000		
Plantations et sociétés coloniales . . . . .	—	—	5	2	7	—	—	1	4	138,000	8	50,035		
Produits chimiques . . . . .	12	5	43	7	67	19	18	5	1	36,165	8	31,374		
Sucreries . . . . .	—	—	—	—	—	—	—	—	—	—	—	—		
Tanneries et corroiries . . . . .	2	1	6	—	9	—	5	1	—	5,600	1	53		
Automobiles . . . . .	23	7	12	2	44	7	5	—	—	1,480	1	105		
Verreries et glaceries . . . . .	1	—	—	1	2	—	—	—	—	—	2	5,550		
Industries non dénommées	—	—	—	—	—	—	—	—	—	—	—	—		
Chemins de fer . . . . .	—	—	1	—	1	1	—	—	—	50	—	—		
Chemins de fer vicinaux . . . . .	—	—	—	—	—	—	—	—	—	—	—	—		
Navigation . . . . .	7	1	2	—	10	2	—	—	—	125	—	—		
Aviation . . . . .	—	—	—	—	—	—	—	—	—	—	1	1,000		
Télégraphes et téléphones . . . . .	—	—	6	—	6	—	6	—	—	3,000	1	100		
Tramways électriques . . . . .	—	—	—	—	—	—	—	—	—	—	—	—		
Autobus . . . . .	3	—	—	—	3	—	—	—	—	—	—	—		
Transports non dénommés . . . . .	12	1	16	3	32	9	6	1	—	4,444	—	—		
Divers non dénommés . . . . .	10	7	4	13	34	3	1	—	—	1,160	2	525		
<b>Total . . . . .</b>	<b>472</b>	<b>93</b>	<b>608</b>	<b>291</b>	<b>2,146</b>	<b>269</b>	<b>265</b>	<b>55</b>	<b>19</b>	<b>1,232,994</b>	<b>172</b>	<b>589,667</b>		

N. B. — Sous la rubrique : « Montant global du capital des sociétés constituées » sont compris aussi les apports autres qu'en espèces.

(a) Y compris 5 sociétés congolaises par actions à responsabilité limitée au capital de 138,000,000 francs. — (b) Y compris les augmentations de capital s'élevant à 40,910,000 francs de 7 sociétés congolaises par actions à responsabilité limitée. — (c) Y compris 8 sociétés congolaises par actions à responsabilité limitée au capital de 102,500,000 francs. — (d) Y compris les réductions de capital s'élevant à 171,703,000 francs de 10 sociétés congolaises par actions à responsabilité limitée.

B. — DISSOLUTIONS DE SOCIÉTÉS ET RÉDUCTIONS DE CAPITAL.  
ONTBINDING VAN VENNOOTSCHAPPEN EN KAPITAALVERMINDERING.

(Bron: Centr. Dienst v. d. Statist.)

Sociétés dissoutes. Ontbonden vennootschappen.					Soc. anonymes. — Naaml. vennootschappen.				OPSOMMING.				
En nom collectif Onder firma	En commandite simple. Commanditaire.	Anonymes — Naamlooze	Coopératives et Unions Crédit. Coopérat. en Kredietverenig.	Autres — Andere.	Tot.	Sociétés dissoutes au capital de: Ontbonden vennootschappen met een kapitaal van:				Montant global du capital des sociétés dissoutes (c) Globaal bedrag van het kapitaal der ontbonden vennoot- schappen (c) (1,000 fr.)	Réduction de capital. Kapitaal- verminderingen.		
						100,000 fr. et moins en minder	100,001 à 1,000,000 fr. tot	1,000,001 à 5,000,000 fr. tot	plus de 5,000,000 fr. meer dan 5 miljoen		Getal	Montant. Bedrag. (1,000 fr.) (d)	
—	—	11	—	—	11	—	—	2	9	132,000	2	94,000	Banken.
3	4	3	—	—	10	1	2	—	—	1,300	—	—	Verzekeringswezen.
30	8	32	14	—	84	7	13	5	7	176,200	22	82,248	Financiële verrichtingen.
7	1	10	—	—	18	4	3	3	—	6,650	4	7,425	In- en uitvoer.
28	1	15	4	—	48	3	10	2	—	9,864	5	4,295	Handel: ijzer en metalen.
92	6	42	6	—	146	9	22	10	1	47,810	19	20,619	Handel: kleding en meubilerij.
16	—	17	1	—	34	6	5	5	1	24,055	3	3,150	Handel: hout en steenkolen.
39	4	14	6	1	64	2	9	2	1	14,161	7	17,165	Handel: voedingsproducten.
64	9	10	9	—	92	3	5	1	1	16,804	1	1,400	Handel: niet genoemde.
—	—	2	1	—	3	2	—	—	—	300	—	—	Brouwerijen.
5	1	9	1	—	16	3	6	—	—	2,455	3	11,892	Bouwbedrijf.
—	—	—	—	—	—	—	—	—	—	—	—	—	Alcoholstokerijen.
4	—	4	1	—	9	1	2	1	—	5,200	1	500	Groeven.
—	—	2	—	—	2	—	—	—	2	17,500	2	5,530	Steenkolenmijnen.
—	—	4	—	—	4	—	—	2	2	33,000	5	50,547	Mijnen en andere extractieve nij- verheid.
9	—	9	3	—	21	4	2	2	1	15,235	6	15,985	Gas.
6	—	6	7	—	19	1	2	3	—	4,610	3	4,046	Electriciteit.
15	1	16	4	—	36	6	7	3	—	10,452	3	2,155	Hotels, schouwburgen, cinema's.
22	1	16	3	—	42	2	7	6	1	34,925	7	63,025	Drukkerijen, publiciteitswezen.
7	—	10	1	—	18	1	7	1	1	68,890	8	192,520	Textiel-industrie (vlas, katoen, wol, zijde).
14	1	24	—	—	39	4	14	5	1	35,490	18	101,991	Kunstmatige materialen en aarde- werk.
1	—	2	—	—	2	—	1	—	1	176,000	1	600	Erts- en ijzerindustrie.
—	—	2	—	—	3	—	—	1	1	21,250	—	—	Meelfabricage.
—	—	9	—	—	9	—	—	2	7	112,500	10	171,703	Papierfabricage.
8	1	13	4	—	26	4	7	2	—	12,073	6	21,583	Plantages en koloniale maatschap- pijen.
—	—	1	—	—	1	—	1	—	—	1,000	1	6,150	Chemische producten.
—	—	7	—	—	7	1	4	2	—	6,925	3	7,374	Suikerfabrieken.
9	2	3	3	—	17	2	1	—	—	650	4	41,535	Leerlooierijen en touwerijen.
—	—	4	1	—	5	—	4	—	—	2,700	5	81,625	Automobielen.
—	—	—	—	—	—	—	—	—	—	—	—	—	Glasblazerijen en spiegelfabrieken.
—	—	2	—	—	2	—	1	1	—	2,120	1	29,999	Niet genoemde industrieën.
—	—	—	—	—	—	—	—	—	—	—	—	—	Spoorwegen.
—	—	3	—	—	3	—	2	—	1	35,500	—	—	Buurttramwegen.
—	—	1	—	—	1	—	—	—	—	2,000	—	—	Scheepvaart.
—	—	—	—	—	—	—	—	—	—	—	1	200	Luchtvaart.
—	—	1	—	—	1	—	—	—	—	—	1	200	Telegraaf en telefoon.
1	—	1	—	—	2	—	—	—	—	2,500	1	2,700	Electrische trams.
12	3	9	1	—	25	6	2	1	—	2,047	1	800	Autobussen.
20	3	4	11	—	38	1	1	1	1	125,650	1	480	Niet genoemd vervoerbedrijf.
412	46	317	82	1	858	73	140	65	39	1,159,906	154	1,043,242	Niet genoemde diversen.
											<b>Totaal.</b>		

N. B. — Onder de rubriek: « Globaal bedrag van het kapitaal der opgerichte vennootschappen » is ook de andere dan geldelijke inbreng begrepen.

(a) Met inbegrip van 5 Kongoleesche vennootschappen op aandelen met beperkte verantwoordelijkheid en een kapitaal van 138,000,000 frank.  
— (b) Met inbegrip van de kapitaalverhogingen ten bedrage van 40,910,000 frank, van 7 Kongoleesche vennootschappen op aandelen met beperkte verantwoordelijkheid. — (c) Met inbegrip van 8 Kongoleesche vennootschappen op aandelen met beperkte verantwoordelijkheid en een kapitaal van 102,500,000 fr. — (d) Met inbegrip van de kapitaalvermindering ten bedrage van 171,703,000 frank, van 10 Kongoleesche vennootschappen op aandelen met beperkte verantwoordelijkheid.

ALGEMEEN OVERZICHT VAN DEN HANDEL  
VAN HET BELGISCH-LUXEMBURGSCH VERBOND.

(Source : Min. des Finances.)

(Bron : Min. van Financiën.)

Années Jaren	Importations Invoer		Exportations Uitvoer		Excédent des importa- tions Invoer- overschot (1,000,000 fr.)	Transit Doorvoer (1,000,000 fr.)	Quotité proportionnelle par habitant (fr.) Evenredig aandeel per inwoner (fr.)		
	Quantités Hoeveel- heden (1,000 T.)	Valeur Waarde (1,000,000 fr.)	Quantités Hoeveel- heden (1,000 T.)	Valeur Waarde (1,000,000 fr.)			Importa- tions Invoer	Exporta- tions Uitvoer	Transit Doorvoer
1925	33,265.4	17,881.0	20,923.9	14,806.9	3,074.1	13,958.8	2,215	1,834	1,729
1926	34,304.7	23,062.8	23,202.9	19,998.7	3,064.1	20,010.4	2,838	2,461	2,462
1927	38,061.4	29,138.5	24,222.2	26,696.6	2,441.9	24,698.5	3,556	3,258	3,015
1928	39,868.3	32,060.5	26,749.4	30,954.4	1,106.1	32,551.9	3,879	3,746	3,939
1929	45,073.5	35,623.8	25,840.4	31,879.9	3,743.9	39,311.9	4,420	3,955	4,877
1930	42,227.2	31,094.2	23,767.8	26,158.9	4,935.3	34,692.8	3,706	3,118	4,134
1931	38,721.8	23,970.7	24,617.5	23,178.4	792.3	28,012.7	2,833	2,740	3,312
1932	31,347.6	16,343.0	19,561.7	15,123.8	1,219.2	17,083.3	1,920	1,777	2,007
1933	30,696.6	15,242.9	19,935.9	14,288.2	954.7	21,333.6	1,784	1,671	2,496

MODE DE TRANSPORT DES MARCHANDISES D'APRÈS LA VALEUR (1,000,000 fr.)

WIJZE VAN VERVOER DER GOEDEREN NAAR DE WAARDE (1,000,000 fr.)

(Source : Id.)

(Bron : Id.)

Années Jaren	Transport — Vervoer						Tot.
	par mer ter zee	par terre et chem. de fer langs land- en spoorwegen	par canaux et rivières langs rivieren en kanalen	par air door de lucht	mode indéter- miné wijze v. vervoer onbepaald		
<b>Importations — Invoer</b>							
1928	15,474.2	11,943.9	2,779.9	32.1	1,830.4	32,060.5	
1929	16,182.4	12,958.8	2,824.4	46.0	(a) 3,612.2	35,623.8	
1930	13,455.9	11,983.8	2,850.4	50.2	(a) 2,753.9	31,094.2	
1931	9,978.1	9,146.1	2,621.7	59.5	(a) 2,165.3	23,970.7	
1932	6,814.1	6,032.1	1,811.5	55.6	(a) 1,629.7	16,343.0	
1933	6,687.7	5,477.1	1,456.3	108.7	(a) 1,513.1	15,242.9	
<b>Exportations — Uitvoer</b>							
1928	16,725.2	12,283.7	1,901.9	43.6	—	30,954.4	
1929	16,839.8	11,081.6	1,854.7	39.8	(a) 2,064.0	31,879.9	
1930	13,914.3	9,419.9	1,696.3	43.1	(a) 1,085.3	26,158.9	
1931	11,850.8	7,723.0	2,119.2	121.3	(a) 1,364.1	23,178.4	
1932	7,368.0	5,181.7	1,626.3	209.5	(a) 738.3	15,123.8	
1933	6,917.3	4,914.0	1,583.7	146.1	(a) 727.1	14,288.2	
<b>Transit à l'entrée — Doorvoer in binnenwaartsche richting</b>							
1928	14,254.1	13,749.7	3,978.2	35.7	534.2	32,551.9	
1929	14,134.8	19,998.9	4,164.2	471.3	542.7	39,311.9	
1930	11,929.6	17,182.9	4,459.7	309.5	811.1	34,692.8	
1931	8,547.4	15,509.9	3,140.4	0.8	814.2	28,012.7	
1932	6,512.1	7,540.1	2,437.8	.....	593.3	17,083.3	
1933	5,217.8	13,409.8	2,216.0	.....	490.0	21,333.6	
<b>Transit à la sortie — Doorvoer in buitenwaartsche richting</b>							
1928	13,428.4	14,340.4	4,745.6	37.5	—	32,551.9	
1929	14,863.6	19,738.9	4,247.2	462.2	—	39,311.9	
1930	12,758.6	17,287.5	4,316.0	330.7	—	34,692.8	
1931	9,886.3	14,698.1	3,427.0	1.3	—	28,012.7	
1932	5,472.4	8,449.2	3,160.3	1.4	—	17,083.3	
1933	5,731.9	13,027.4	2,572.9	1.4	—	21,333.6	

(a) Y compris les diamants. — Diamant inbegrepen.

(Source : Min. des Finances.)

(Bron : Min. v. Financiën.)

GROUPES.	1929	1930	1931	1932	1933	1934 (a)	GROEPEN.
<b>Importations.</b>	<b>QUANTITES (tonnes) — HOEVEELHEDEN (tonnen).</b>						<b>Invoer.</b>
Animaux vivants . . .	14,523	31,719	37,555	29,519	17,569	10,502	Levende dieren.
Objets d'alimentation et boissons . . . . .	3,491,532	3,803,964	4,531,759	4,006,227	3,849,560	3,783,912	Dranken en voedings- waren.
Matières brutes ou sim- plement préparées . . .	40,316,894	37,258,848	33,278,994	26,621,883	26,086,703	27,265,276	Ruwe of enkel bereide stoffen.
Produits fabriqués . . .	1,250,524	1,132,708	873,500	689,955	742,328	666,426	Fabrikaten.
Or et argent non ouvrés; monnaies . . . . .	46	8	12	10	431	52	Onbewerkt goud en zil- ver ; munt.
<b>Total . . .</b>	<b>45,073,519</b>	<b>42,227,247</b>	<b>38,721,820</b>	<b>31,347,594</b>	<b>30,696,591</b>	<b>31,726,168</b>	<b>Totaal.</b>
<b>Exportations.</b>							<b>Uitvoer.</b>
Animaux vivants . . .	14,628	17,187	19,410	14,459	10,607	6,121	Levende dieren.
Objets d'alimentation et boissons . . . . .	870,157	718,644	1,035,060	981,520	693,268	551,990	Dranken en voedings- waren.
Matières brutes ou sim- plement préparées . . .	18,001,361	16,846,028	17,851,736	14,197,804	14,311,505	14,216,336	Ruwe of enkel bereide stoffen.
Produits fabriqués . . .	6,954,121	6,185,860	5,711,162	4,367,736	4,890,364	5,211,308	Fabrikaten.
Or et argent non ouvrés; monnaies . . . . .	146	112	119	162	184	251	Onbewerkt goud en zil- ver ; munt.
<b>Total . . .</b>	<b>25,840,413</b>	<b>23,767,831</b>	<b>24,617,487</b>	<b>19,561,681</b>	<b>19,935,928</b>	<b>19,986,006</b>	<b>Totaal.</b>
<b>Importations.</b>	<b>VALEUR — WAARDE (1,000 fr.).</b>						<b>Invoer.</b>
Animaux vivants . . .	88,465	216,647	205,367	96,830	60,266	39,745	Levende dieren.
Objets d'alimentation et boissons . . . . .	7,250,709	6,807,959	5,515,165	4,179,374	3,326,347	2,806,350	Dranken en voedings- waren.
Matières brutes ou sim- plement préparées . . .	18,590,241	14,591,662	10,970,481	7,133,302	7,011,031	6,863,362	Ruwe of enkel bereide stoffen.
Produits fabriqués . . .	9,601,355	9,358,361	7,057,268	4,753,348	4,424,741	3,902,617	Fabrikaten.
Or et argent non ouvrés; monnaies . . . . .	93,021	119,613	222,449	180,110	420,478	319,197	Onbewerkt goud en zil- ver ; munt.
<b>Total . . .</b>	<b>35,623,791</b>	<b>31,094,242</b>	<b>23,970,670</b>	<b>16,342,964</b>	<b>15,242,863</b>	<b>14,021,271</b>	<b>Totaal.</b>
<b>Exportations.</b>							<b>Uitvoer.</b>
Animaux vivants . . .	144,218	152,677	156,008	98,364	72,369	49,741	Levende dieren
Objets d'alimentation et boissons . . . . .	2,535,039	1,934,314	2,010,396	1,431,428	987,080	776,552	Dranken en voedings- waren.
Matières brutes ou sim- plement préparées . . .	10,242,413	7,979,170	7,897,810	5,345,847	5,403,990	5,257,548	Ruwe of enkel bereide stoffen.
Produits fabriqués . . .	18,860,974	16,001,469	13,004,838	7,937,293	7,568,306	7,359,551	Fabrikaten.
Or et argent non ouvrés; monnaies . . . . .	96,261	91,364	109,309	310,833	256,481	254,893	Onbewerkt goud en zil- ver ; munt.
<b>Total . . .</b>	<b>31,879,905</b>	<b>26,158,994</b>	<b>23,178,361</b>	<b>15,123,765</b>	<b>14,288,246</b>	<b>13,698,285</b>	<b>Totaal.</b>
<b>Transit.</b>							<b>Doorvoer.</b>
Quantités (tonnes) . . .	19,547,536	19,489,092	15,407,593	12,436,538	13,123,307	.....	Hoeveelheden (tonnen).
Valeur (1,000 fr.) . . .	39,311,938	34,692,826	28,012,702	17,083,305	21,333,610	.....	Waarde (1,000 fr.).

N. B. — Le système des valeurs déclarées a été généralisé dans la Statistique commerciale belge à partir de 1919.

Het stelsel der aangegeven waarden werd in de Belgische handelsstatistiek algemeen gemaakt met ingang van 1919.

(a) Chiffres provisoires. — Voorloopige cijfers.

(Source : Minist. des Finances).

Classes de marchandises.	Importations — Invoer.							
	QUANTITÉS — HOEVEELHEDEN. (Quintaux métriques — Centenaars).				VALEUR — WAARDE (1,000 fr.)			
	1930	1931	1932	1933	1930	1931	1932	1933
Animaux vivants et produits du règne animal . . . . .	4,776,463	5,265,188	4,671,791	4,623,960	3,830,580	3,100,657	2,087,091	1,997,991
Produits du règne végétal . . . . .	42,845,500	48,271,429	42,263,069	39,733,351	7,099,525	5,143,087	3,870,776	3,413,571
Produits minéraux . . . . .	326,203,855	288,222,745	230,977,906	224,020,738	5,878,870	4,705,691	3,068,257	2,731,186
Produits des industries alimentaires; boissons, liquides alcooliques et vinaigres; tabacs . . . . .	4,726,297	5,447,456	4,982,489	6,200,169	1,472,102	1,159,732	962,795	894,507
Produits chimiques et pharmaceutiques; engrais chimiques préparés; matières colorantes, matières tannantes, couleurs, laques, vernis et mastics; colles et gélatines, essences, parfumeries et cosmétiques . . . . .	5,734,884	7,359,705	4,621,750	4,920,819	962,538	1,002,004	655,853	631,835
Cires de toutes espèces ouvrées; savons, ainsi qu'articles fabriqués avec des cires, des huiles, des graisses et articles similaires . . . . .	66,304	84,108	92,505	89,855	42,658	46,165	42,812	39,205
Cuir et pelleteries et ouvrages de ces matières . . . . .	38,662	27,705	23,957	26,882	370,950	281,356	185,723	169,494
Produits de l'industrie textile . . . . .	542,316	445,804	320,383	369,787	1,879,347	1,407,541	885,280	839,613
Vêtements, lingerie et confections de toute espèce . . . . .	79,301	60,405	58,441	57,539	266,025	220,048	188,128	192,591
Bois et ouvrages en bois; ouvrages en liège . . . . .	18,655,774	15,848,611	14,222,025	15,779,676	1,375,336	976,697	698,891	666,453
Caoutchouc et ouvrages en caoutchouc . . . . .	58,205	49,071	41,717	46,383	165,446	123,570	86,014	84,140
Papier et ses applications . . . . .	2,503,543	2,836,386	2,538,668	2,399,083	708,181	605,535	459,151	409,278
Ouvrages en pierres et autres matières minérales; poteries . . . . .	3,777,699	2,394,499	1,996,469	2,307,393	295,330	197,329	163,843	189,685
Verre et ouvrages en verre . . . . .	236,785	188,228	136,822	128,598	86,584	76,112	54,134	51,976
Métaux et ouvrages en métaux . . . . .	9,859,728	9,107,779	5,555,239	5,237,629	2,768,432	2,035,843	1,097,346	1,315,542
Machines, engins mécaniques et appareils, matériel de chemin de fer et matériel électrique . . . . .	1,449,720	881,691	496,257	429,244	2,454,803	1,652,994	1,007,975	868,502
Véhicules autres que pour voies ferrées . . . . .	592,136	620,123	382,541	487,495	876,071	749,482	477,843	411,758
Horlogerie; instruments et appareils non dénommés ailleurs . . . . .	9,256	8,732	6,982	8,102	120,100	111,769	75,957	81,119
Instruments de musique . . . . .	14,859	8,504	4,060	2,897	76,104	42,785	17,044	11,310
Armes . . . . .	8,623	2,945	2,837	3,083	14,403	10,932	8,395	9,917
Compositions diverses . . . . .	92,559	87,087	80,034	93,230	350,857	321,341	249,656	233,190
<b>Total . . . . .</b>	<b>422,272,469</b>	<b>387,218,201</b>	<b>313,475,942</b>	<b>306,965,913</b>	<b>31,094,242</b>	<b>23,970,670</b>	<b>16,342,964</b>	<b>15,242,863</b>

Exportations — Uitvoer.								Klassen van koopwaren.
QUANTITÉS — HOEVEELHEDEN. (Quintaux métriques — Centenaars).				VALEUR — WAARDE. (1,000 fr.)				
1930	1931	1932	1933	1930	1931	1932	1933	
1,563,211	2,186,211	2,038,377	2,016,977	2,176,864	2,015,525	1,405,504	1,470,619	Levende dieren en voortbrengselen van het dierenrijk.
7,064,534	10,568,254	10,000,170	6,585,925	1,430,246	1,675,294	1,241,625	1,040,046	Voortbrengselen van het plantenrijk.
138,532,041	146,723,258	112,832,990	115,613,802	2,407,561	2,469,524	1,762,608	1,692,940	Minerale voortbrengselen.
2,103,990	1,833,091	2,235,017	2,968,669	740,313	616,499	459,807	442,693	Producten der voedingsmiddelenindustrie, dranken, alcoholische vloeistoffen en azijn; tabak
18,048,379	20,828,809	18,954,544	18,592,856	1,268,641	1,502,593	1,078,082	1,035,699	Chemische en arseenij-producten; bereid kunstmest; kleur- en looistof, verfstoffen, lakken, vernissen en stopverf; gom en gelatine, essences, reukwerk en cosmetiek.
61,424	46,960	42,387	45,300	31,127	21,892	14,492	12,053	Allerlei soorten bereide was; zeep, en van was, olie, vetstoffen vervaardigde artikelen en dergelijke.
146,676	100,609	91,341	90,770	749,380	520,073	273,095	256,133	Leder en peiterij en daarvan vervaardigde artikelen.
1,301,922	1,254,314	886,239	1,043,374	3,423,238	2,947,930	1,607,580	1,578,251	Producten der textielnijverheid.
173,100	183,811	117,668	130,194	631,539	550,226	225,270	183,033	Kleding, linnengoed en allerlei confectie.
2,173,758	1,699,948	1,124,512	1,060,073	354,563	257,907	137,170	119,900	Hout en artikelen van hout; artikelen van kurk.
91,543	98,371	84,979	105,221	342,266	320,850	190,982	183,956	Gummi en gummi-artikelen.
799,784	853,393	629,264	765,057	521,157	480,911	314,900	318,176	Papier en papierartikelen
14,311,132	13,840,505	6,495,748	10,553,003	1,457,907	1,514,813	689,437	674,569	Artikelen van steen en van andere delfstoffen; aardewerk.
2,744,470	2,349,597	1,719,977	1,634,034	1,020,206	834,395	574,092	523,616	Glas en glaswerk.
46,186,185	41,830,978	37,315,895	37,120,279	6,887,748	5,388,073	3,966,538	3,748,832	Metalen en artikelen van metaal.
1,644,393	1,180,467	689,880	635,413	1,390,357	1,028,293	621,007	473,785	Machines, mechanische werktuigen en toestellen, spoorweg- en electrisch materieel.
397,774	328,462	186,128	216,690	670,561	523,244	256,084	258,976	Andere voertuigen dan voor spoorwegen.
2,295	827	538	774	15,170	7,437	6,810	6,368	Uurwerk; elders niet genoemde werktuigen en toestellen.
1,148	753	411	664	5,076	3,406	1,799	2,151	Muziekinstrumenten.
10,629	6,816	4,258	2,634	122,688	76,131	41,684	29,819	Wapens.
319,924	259,441	166,486	179,572	512,386	423,345	255,199	236,631	Diverse samenstellingen.
<b>237,678,312</b>	<b>246,174,875</b>	<b>195,616,809</b>	<b>199,359,281</b>	<b>26,158,994</b>	<b>23,178,361</b>	<b>15,123,765</b>	<b>14,288,246</b>	<b>Totaal.</b>

(Source : Min. des Finances).

(Bron : Min. van Financiën).

MARCHANDISES	IMPORTATIONS INVOER		EXPORTATIONS UITVOER		KOOPWAREN
	Quantités Hoeveelheden	Valeur Waarde	Quantités Hoeveelheden	Valeur Waarde	
	Quint. métr. Centenaars	1.000 fr.	Quint. métr. Centenaars	1.000 fr.	
<b>I. — Animaux vivants.</b>					<b>I. — Levende dieren.</b>
Espèce chevaline . . . . .	41,220	12,959	63,516	44,319	Paarden.
» bovine . . . . .	112,052	30,470	2,997	1,442	Runderen.
» porcine . . . . .	10,155	4,442	27,005	15,185	Varkens.
Volaille . . . . .	7,914	7,764	11,756	10,009	Pluimvee.
Autres animaux . . . . .	4,350	4,631	799	1,434	Andere dieren.
<b>Total . . . . .</b>	<b>175,691</b>	<b>60,266</b>	<b>106,073</b>	<b>72,389</b>	<b>Totaal.</b>
<b>II. — Objets d'alimentation et boissons.</b>					<b>II. — Dranken en voedings- waren.</b>
Viandes fraîches . . . . .	357,247	95,288	24,208	17,713	Versch vleesch.
Viandes préparées ou conservées	120,539	105,687	16,122	44,478	Bereid of ingemaakt vleesch.
Graisses comestibles . . . . .	205,721	71,723	21,225	9,187	Spijsvetten.
Margarine et beurres artificiels.	21,278	11,551	5,874	3,522	Margarine en kunstboter.
Beurre . . . . .	124,320	166,741	3,290	5,987	Boter.
Fromages . . . . .	219,620	170,188	1,583	1,541	Kaas.
Poissons, crustacés, coquillages .	806,323	153,479	154,024	32,184	Visch, schaal- en schelpdieren.
Oufs de volaille et de gibier . .	24,478	11,335	205,372	146,686	Eieren van pluimvee en wild.
Froment . . . . .	11,896,912	596,103	875,246	48,558	Tarwe.
Orge . . . . .	4,094,361	189,024	460,649	23,622	Gerst.
Avoine . . . . .	330,210	16,556	672	70	Haver.
Mais . . . . .	7,520,547	338,175	637,345	29,642	Mais.
Riz . . . . .	579,428	42,908	37,643	4,858	Rijst.
Farine de céréales . . . . .	156,300	9,215	111,711	15,470	Meel van graangewassen.
Malt . . . . .	146,569	27,717	39,944	5,908	Mout.
Légumes frais . . . . .	667,928	61,465	624,253	85,543	Versche groenten.
Pommes de terre . . . . .	1,193,015	35,794	317,847	9,345	Aardappelen.
Fruits . . . . .	1,509,274	254,866	537,691	69,348	Fruit.
Café . . . . .	398,193	236,762	1,070	1,380	Koffie.
Cacao brut . . . . .	124,314	57,481	7,369	537	Onbereide cacao.
Sucres bruts et raffinés . . . . .	1,168,453	87,895	1,486,475	158,271	Ruwe en geraffineerde suiker.
Huiles végétales . . . . .	369,026	106,365	222,619	59,618	Plantaardige oliën.
Sel . . . . .	2,897,869	35,252	14,537	829	Zout.
Vins . . . . .	274,264	119,610	6,063	3,002	Wijn.
Bières . . . . .	115,415	25,417	6,206	1,380	Bier.
Autres marchandises . . . . .	3,173,933	299,750	1,113,614	208,401	Andere koopwaren.
<b>Total . . . . .</b>	<b>38,495,597</b>	<b>3,326,347</b>	<b>6,932,682</b>	<b>987,080</b>	<b>Totaal.</b>
<b>III. — Matières brutes ou simplement préparées.</b>					<b>III. — Ruwe of enkel bereide stoffen.</b>
Peaux brutes, salées, etc., et pelleteries brutes . . . . .	438,306	286,420	217,870	119,721	Onbewerkte, gezouten huiden, enz. en onbewerkte pelterij.
Engrais . . . . .	6,499,097	249,448	15,468,429	579,910	Meststoffen.
Poils et plumes . . . . .	26,128	20,602	27,010	107,521	Haar en pluimen.
Plantes vivantes et fleurs natur.	21,612	11,110	102,363	59,524	Levende planten en bloemen.
Récoltes et fourrages . . . . .	1,881,667	22,081	447,965	9,608	Oogst en veevoeder.
Son . . . . .	1,052,592	42,100	45,547	2,526	Zemelen.
Tourteaux . . . . .	2,602,933	170,353	655,631	55,862	Lijnkoek.
Houblon . . . . .	17,924	45,821	4,275	9,383	Hop.
Betteraves à sucre . . . . .	1,043	7	6,986	120	Suikerbieten.
Graines . . . . .	2,250,834	256,159	112,527	19,426	Zaden.
Caoutchouc . . . . .	157,948	51,302	40,855	12,462	Rubber.
Tabacs . . . . .	200,249	137,037	948	110	Tabak.
Bois . . . . .	15,726,942	604,777	493,488	21,070	Hout.
Pâtes de bois . . . . .	1,300,293	82,115	188,822	10,111	Houtdeeg.
Minerais : de cuivre . . . . .	584,988	131,290	80	13	Kopererts.
» de fer . . . . .	98,362,048	309,729	4,988,256	22,027	IJzererts.
» de zinc . . . . .	3,350,970	105,356	385,371	13,726	Zinkerts.
» de manganèse . . . . .	1,720,414	29,465	13,754	478	Mangaanerts.
Métaux communs : cuivre . . . . .	467,580	183,853	642,334	304,580	Gemeene metalen : koper.
» fer et acier . . . . .	3,441,305	139,222	6,635,048	235,931	» ijzer en staal.
» plomb . . . . .	178,767	27,755	354,235	55,683	» lood.
» zinc . . . . .	110,706	19,242	536,306	102,541	» zink.



(Source : Min. des Finances) (suite)

(Bron : Min. van Financiën) (vervolg)

MARCHANDISES	IMPORTATIONS INVOER		EXPORTATIONS UITVOER		KOOPWAREN
	Quantités Hoeveelheden Quint, métr. Centenaars	Valeur Waarde 1,000 fr.	Quantités Hoeveelheden Quint, métr. Centenaars	Valeur Waarde 1,000 fr.	
Pierres précieuses et demi-précieuses, brutes ou simplement taillées, mais non montées . . . . .	.....	444,308	.....	727,077	Edelgesteente en half-edelgesteente, onbewerkt of eenvoudig geslepen, doch niet gezet.
Marbres, albâtre, etc. . . . .	222,468	14,052	254,179	11,670	Marmer, albast, enz.
Huiles minérales et dérivés . . . . .	8,600,236	467,724	3,795,654	262,403	Mineraalolie en onderproducten.
Charbons minéraux . . . . .	74,625,203	813,628	50,349,762	737,600	Steenkolen.
Chaux . . . . .	16,631	502	4,189,002	29,148	Kalk.
Ciment . . . . .	77,952	2,668	9,592,972	133,934	Cement.
Laine . . . . .	1,184,600	911,239	818,987	883,491	Wol.
Coton . . . . .	1,011,110	460,703	252,441	112,729	Katoen.
Jute . . . . .	444,986	83,411	37,814	6,878	Jute.
Chanvre et lin . . . . .	1,147,602	175,069	529,780	280,679	Hennep en vlas.
Autres marchandises . . . . .	33,135,895	712,483	42,226,561	476,048	Andere koopwaren.
<b>Total . . . . .</b>	<b>260,867,029</b>	<b>7,011,031</b>	<b>143,415,052</b>	<b>5,403,990</b>	<b>Totaal.</b>
<b>IV. — Produits fabriqués</b>					<b>VI. — Fabrikaten.</b>
Couleurs, teintures, vernis . . . . .	209,529	141,841	367,268	116,074	Verf- en kleurstoffen en vernissen.
Produits chimiques . . . . .	2,016,682	262,149	4,559,042	355,927	Chemische producten.
Cuir et peaux préparés . . . . .	20,901	109,330	29,264	129,271	Bereide vellen en huiden.
Fils : de laine . . . . .	44,151	177,170	40,693	170,052	Wollen garen.
» de soie naturelle ou artific. . . . .	12,610	46,310	28,642	104,759	Garen van kunst- of natuurl. zijde.
» de coton . . . . .	30,278	69,826	59,764	80,504	Katoengaren.
Fils de jute, de chanvre, de lin, et d'autres fibres textiles . . . . .	56,754	65,750	104,611	114,755	Jute-, hennep-, vlaggaren en garen van andere textielvezels.
Tissus de laine . . . . .	19,560	140,482	24,952	117,412	Wollen stoffen.
» de soie naturelle ou artific. . . . .	11,291	142,463	3,208	18,189	Weefsels van kunst- of natuurl. zijde.
» de coton . . . . .	21,503	96,778	217,737	703,725	Katoenen weefsels.
Tissus de jute . . . . .	389	1,011	109,164	74,810	Weefsels van jute.
Tissus de lin et d'autres fibres textiles . . . . .	249	924	29,820	56,385	Weefsels van vlas en v. and. textielvezels.
Bonneterie . . . . .	6,297	91,168	7,711	58,473	Bonneterie.
Ouvrages en caoutchouc . . . . .	67,411	120,818	105,674	186,822	Gummi-artikelen.
Meubles et autres ouvrages en bois . . . . .	109,646	62,415	560,010	94,374	Meubelen en ander houtwerk.
Papiers . . . . .	955,233	319,234	509,532	305,659	Papier.
Ouvrages en marbre, plâtre, ciment et pierre . . . . .	108,072	12,914	1,137,102	86,201	Marmer-, pleister-, cement- en steenwerk.
Tuiles, briques, carreaux, tuyaux, autres qu'en faïence ou en porcelaine . . . . .	1,227,564	30,077	8,777,976	72,596	Dakpannen, baksteen, tegels, buizen (niet van aardewerk of porcelain).
Glaces . . . . .	1,285	1,379	296,780	201,631	Spiegelglas.
Verre de vitrage . . . . .	34,979	4,034	1,071,170	207,657	Vensterglas.
Gobeletterie . . . . .	65,399	36,130	217,314	97,373	Vaatwerk.
Fer et acier battus, étirés ou laminés . . . . .	579,810	109,194	26,566,001	2,075,199	Bewerkt, getrokken of geplet staal en ijzer.
Autres ouvrages en fer ou en acier . . . . .	317,918	183,903	1,661,639	367,331	Ander staal- of ijzerwerk.
Ouvrages en cuivre . . . . .	27,149	46,347	122,500	80,118	Koperwerk.
» en plomb . . . . .	2,890	1,641	79,994	17,506	Lood-artikelen.
» en zinc . . . . .	16,575	6,211	460,943	123,953	Zinkwerk.
Locomotives et tenders . . . . .	2,594	1,950	5,942	7,128	Locomotieven en tenders.
Machines et appareils électriques . . . . .	75,746	339,007	95,932	156,065	Electrische machines en toestellen.
Machines motrices . . . . .	28,305	50,049	31,008	25,612	Drijfmachines.
Machines à tisser, à apprêter, à imprimer, à teindre les étoffes, machines à carder et autres machines pour l'industrie textile . . . . .	35,314	38,782	13,703	18,312	Weef-, appreteer-, druk-, verf-, kaardmachines en andere machines voor de textiel-industrie.
Autres machines . . . . .	254,945	426,590	408,419	233,864	Andere machines.
Voitures et wagons pour chemins de fer et tramways . . . . .	4,114	1,988	56,908	26,061	Wagens en wagons voor spoor- en tramwegen.
Voitures automobiles . . . . .	247,569	309,293	150,947	212,878	Motorvoertuigen.
Autres véhicules . . . . .	23,680	69,095	20,235	28,703	Andere voertuigen.
Armes et munitions . . . . .	4,885	13,177	16,880	61,730	Wapens en munitie.
Autres marchandises . . . . .	782,009	895,310	955,153	781,197	Andere koopwaren.
<b>Total . . . . .</b>	<b>7,423,286</b>	<b>4,424,741</b>	<b>48,903,638</b>	<b>7,568,306</b>	<b>Totaal.</b>
<b>V. — Or et argent non ouvrés et monnaies</b>					<b>V. — Onbewerkt goud en zilver, en munt.</b>
<b>Total . . . . .</b>	<b>4,310</b>	<b>420,478</b>	<b>1,836</b>	<b>256,481</b>	<b>Totaal.</b>
<b>Total général . . . . .</b>	<b>306,965,913</b>	<b>15,242,863</b>	<b>199,359,281</b>	<b>14,288,246</b>	<b>Algemeen totaal.</b>

IMPORTATION, EXPORTATION ET TRANSIT EN 1933 PAR PAYS  
IN,- UIT- EN DOORVOER IN 1933 PER LAND.

(VALEUR — WAARDE — I,000 FR.)

(Source : Ministère des Finances.)

(Bron : Min. v. Financiën.)

Pays	Commerce spécial — Speciale handel				Transit - Doorvoer		Landen
	Importations Invoer	Exportations Uitvoer	EXCÉDENT - OVERSCHOT		à l'entrée in binnen- waartsche richting	à la sortie in buiten- waartsche richting	
			des importations van den invoer	des exportations van den uitvoer			
Congo belge . . . . .	639,401	148,986	490,415	—	72,709	98,991	Belgisch-Kongo.
Algérie . . . . .	10,802	24,556	—	13,754	16,002	15,190	Algiers.
Argentine . . . . .	909,830	330,574	579,256	—	446,420	285,089	Argentinië.
Australie . . . . .	326,360	41,282	285,078	—	224,851	25,015	Australië.
Autriche . . . . .	28,785	37,582	—	8,797	37,394	98,718	Oostenrijk.
Brésil . . . . .	144,776	155,518	—	10,742	76,382	170,067	Brazilië.
Bulgarie . . . . .	30,543	19,784	10,759	—	8,395	15,077	Bulgarije.
Canada . . . . .	154,250	101,735	52,515	—	132,603	131,522	Canada.
Ceylan . . . . .	8,527	8,702	—	175	2,234	2,127	Ceylon.
Chili . . . . .	42,076	21,200	20,876	—	67,219	34,700	Chili.
Chine . . . . .	30,777	268,824	—	238,047	38,887	119,378	China.
Cuba . . . . .	25,576	16,130	9,446	—	1,719	18,44	Cuba.
Danemark . . . . .	172,235	224,309	—	52,074	34,047	115,756	Denemarken.
Egypte . . . . .	22,838	180,006	—	157,168	39,046	112,087	Egypte.
Espagne . . . . .	164,997	227,289	—	62,292	134,946	114,881	Spanje.
Esthonie . . . . .	3,927	9,120	—	5,193	2,207	8,030	Estland.
Etats-Unis d'Amér. . . . .	1,200,897	719,798	481,099	—	855,421	237,446	V.-S. van Amerika.
Finlande . . . . .	180,002	54,667	125,335	—	45,224	29,771	Finland.
France . . . . .	2,580,562	2,933,727	—	353,165	5,559,349	8,165,071	Frankrijk.
Grèce . . . . .	31,379	94,552	—	63,173	40,067	49,804	Griekenland.
Inde britannique . . . . .	367,818	289,324	78,494	—	198,715	293,932	Britsch-Indië.
Indes néerlandaises . . . . .	72,030	82,319	—	10,289	16,948	16,474	Nederlandsch-Indië.
Irlande . . . . .	11,637	183,543	—	171,906	14,110	23,992	Ierland.
Italie . . . . .	189,422	350,124	—	160,702	346,681	199,001	Italië.
Japon . . . . .	46,797	277,651	—	230,854	43,983	101,125	Japan.
Lettonie . . . . .	42,324	30,850	11,474	—	11,745	30,916	Letland.
Maroc . . . . .	9,150	134,104	—	124,954	63,771	163,823	Marokko.
Mexique . . . . .	73,295	16,056	57,239	—	42,086	52,406	Mexico.
Norvège . . . . .	117,507	124,512	—	7,005	77,571	214,450	Noorwegen.
Pays-Bas . . . . .	1,741,773	1,767,322	—	25,549	3,168,589	3,077,223	Nederland.
Perse . . . . .	34,539	25,044	9,495	—	80,485	34,458	Perzië.
Pologne.-Dantzig . . . . .	201,092	108,932	95,160	—	71,207	110,917	Polen.-Dantzig.
Portugal . . . . .	52,385	117,746	—	65,361	29,657	85,465	Portugal.
Roumanie . . . . .	190,734	67,639	123,095	—	139,111	44,669	Roemenië.
Royaume-Uni . . . . .	1,372,359	1,791,593	—	419,234	1,844,898	1,998,507	Vereen.-Koninkrijk.
Russie . . . . .	462,476	52,432	410,044	—	261,897	44,221	Rusland.
Suède . . . . .	180,053	199,985	—	19,932	83,624	100,653	Zweden.
Suisse . . . . .	192,343	547,219	—	354,876	684,774	909,641	Zwitserland.
Tchéco-Slovaquie . . . . .	112,010	94,646	17,364	—	82,884	84,729	Tsjecho-Slowakije.
Tunisie . . . . .	20,484	18,073	2,411	—	784	10,209	Tunis.
Turquie . . . . .	26,890	80,273	—	53,383	25,527	50,800	Turkije.
Union douanière al- lemande . . . . .	2,473,241	1,448,141	1,025,100	—	5,750,957	3,186,533	Duitsch tolver- bond.
Union douan. Sud- Africaine . . . . .	123,548	124,974	—	1,426	69,666	45,755	Zuidafrikaansche Unie.
Uruguay . . . . .	31,814	27,474	4,340	—	9,424	12,519	Uruguay.
Autres pays . . . . .	385,602	709,929	—	324,327	379,394	594,228	Andere landen.
<b>Totaux . . . . .</b>	<b>15,242,863</b>	<b>14,288,246</b>	<b>3,888,995</b>	<b>2,934,378</b>	<b>21,333,610</b>	<b>21,333,610</b>	<b>Totalen.</b>

NAVIRES (CHARGÉS ET SUR LEST) ENTRÉS EN BELGIQUE  
GELADEN EN ONGELADEN IN BELGIË BINNENGEKOMEN SCHEPEN

(Source : Ministère des Finances.)

Pays de provenance	Tonnage total Totale tonnemaat		1933						Land van herkomst
	1931	1932	Nombre - Aantal			Tonnage - Tonnemaat			
			Belges Belgische	Etrangers Vreemde	Tot.	Belges Belgische	Etrangers Vreemde	Tot.	
Algérie . . . . .	86,343	88,928	7	29	36	6,853	62,188	69,041	Algiers.
Allemagne . . . . .	3,540,846	3,064,143	43	1,150	1,193	34,291	3,083,932	3,118,223	Duitschland.
Antill. néerland. . . . .	60,195	138,461	3	16	19	17,717	87,048	104,765	Nederl. West-Indië.
Argentine . . . . .	1,387,460	1,347,006	13	282	295	40,840	1,124,648	1,165,488	Argentinië.
Australie . . . . .	718,357	635,801	—	133	133	—	699,907	699,907	Australië.
Brésil . . . . .	336,927	322,804	26	70	96	88,574	273,269	361,843	Brazilië.
Bulgarie . . . . .	121,927	56,186	—	26	26	—	73,837	73,837	Bulgarije.
Canada . . . . .	863,420	915,550	2	160	162	10,761	750,159	760,920	Canada.
Chili . . . . .	304,081	155,095	—	40	40	—	139,171	139,171	Chili.
Chine . . . . .	139,150	125,853	—	26	26	—	127,614	127,614	China.
Congo belge . . . . .	239,392	220,038	46	1	47	201,464	2,213	203,677	Belgisch-Kongo.
Côte occid. d'Afric. poss. franç. . . . .	110,511	73,263	—	39	39	—	95,451	95,451	Afrik. Westkust. (Fr. bezitt.).
Côte orient. d'Afr. poss. portug. . . . .	398,025	259,922	—	46	46	—	260,427	260,427	Afrik. Oostkust. (Portug. bezitt.).
Danemark . . . . .	261,362	297,626	—	389	389	—	322,736	322,736	Denemarken.
Dantzig . . . . .	191,282	170,134	...	...	...	...	...	(b)	Dantzig.
Egypte . . . . .	52,271	37,176	23	14	37	37,865	41,217	79,082	Egypte.
Espagne . . . . .	410,392	389,120	14	342	356	20,750	462,420	483,170	Spanje.
Estonie . . . . .	41,742	22,739	—	33	33	—	33,660	33,660	Estland.
Et.-Unis d'Amér. . . . .	2,164,947	1,901,830	40	422	462	149,626	2,033,956	2,183,582	Ver. Stat. v. Amer.
Finlande . . . . .	295,425	323,107	—	299	299	—	330,678	330,678	Finland.
France . . . . .	1,199,092	1,168,904	47	1,074	1,121	27,895	1,151,107	1,179,002	Frankrijk.
Inde britann. . . . .	1,332,783	1,104,241	—	210	210	—	1,103,329	1,103,329	Britsch-Indië.
Indo-Chine fr. . . . .	112,581	129,981	—	14	14	—	75,725	75,725	Fransch-Achter-Ind.
Irlande . . . . .	73,085	45,408	—	111	111	—	75,330	75,330	Ierland.
Italie . . . . .	163,541	160,631	7	99	106	11,816	176,846	188,662	Italië.
Japon . . . . .	313,108	247,630	—	41	41	—	255,174	255,174	Japan.
Lettorie . . . . .	158,141	104,231	—	67	67	—	95,434	95,434	Letland.
Maroc . . . . .	74,692	74,169	10	74	84	26,706	122,588	149,294	Marokko.
Mexique . . . . .	129,863	78,771	—	40	40	—	134,176	134,176	Mexico.
Norvège . . . . .	392,009	402,356	6	295	301	34,637	396,626	431,263	Noorwegen.
Pays-Bas . . . . .	1,770,711	1,408,633	47	707	754	59,098	1,588,173	1,647,271	Nederland.
Perse . . . . .	130,670	144,289	—	25	25	—	123,242	123,242	Perzië.
Pologne-Dantzig. (a)	102,093	67,673	3	323	326	6,042	308,527	314,569	Polen-Dantzig.
Portugal . . . . .	235,642	200,719	3	164	167	7,587	202,103	209,690	Portugal.
Roumanie . . . . .	386,315	326,667	3	111	114	17,853	419,572	437,425	Roemenië.
Royaume-Uni . . . . .	7,606,767	6,220,932	1,417	5,799	7,216	1,255,114	4,855,806	6,110,920	Vereen. Koninkrijk.
Russie . . . . .	674,236	718,659	21	400	421	83,760	914,471	998,231	Rusland.
Suède . . . . .	562,182	448,498	—	442	442	—	490,965	490,965	Zweden.
Tunisie . . . . .	71,996	88,066	—	36	36	—	80,535	80,535	Tunis.
Turquie . . . . .	44,707	58,852	2	36	38	4,149	57,989	62,138	Turkije.
Un. doua. S.-afric. . . . .	53,895	71,089	—	12	12	—	52,761	52,761	Zuidafrik.-Unie.
Autres pays . . . . .	475,288	475,480	—	203	203	—	567,267	567,267	Andere landen.
Total } à voiles . . . . .	103,389	35,101	72	95	167	37,048	48,128	85,176	Zeilschepen } Tot. Stoomschep. } Motorschep. }
Total } à vapeur . . . . .	25,248,821	21,768,910	1,563	10,639	12,202	1,881,909	20,331,908	22,213,817	
Total } à moteur . . . . .	2,435,242	2,487,250	148	3,066	3,214	224,441	2,872,241	3,096,682	
TOT. GÉNÉRAL.	27,787,452	24,291,261	1,783	13,800	15,583	2,143,398	23,252,277	25,395,675	ALG. TOTAAL.

N. — Ce tableau indique le mouvement total de la navigation maritime internationale par port d'entrée et de sortie. Pour établir ce mouvement, les navires qui, venant de l'étranger, effectuent des opérations de déchargement ou de chargement dans plusieurs ports belges, avant de reprendre la mer pour un port étranger, ne sont relevés qu'une seule fois : à l'entrée, dans le mouvement du port où ils ont effectué la première opération ; à la sortie, dans le mouvement du port où ils ont effectué la dernière opération. (Pour le détail par port, voir le Bulletin mensuel du commerce).

(a) Dantzig non compris. — (b) Compris dans le trafic polonais.

NAVIRES (CHARGÉS ET SUR LEST) SORTIS DE BELGIQUE  
GELADEN EN ONGELADEN UIT BELGIË VERTROKKEN SCHEPEN

(Bron : Ministerie van Financiën.)

Pays de destination	Tonnage total Totale tonnemaat		1933						Land van bestemming
	1931	1932	Nombre - Aantal			Tonnage - Tonnemaat			
			Belges Belgische	Etrangers Vreemde	Tot.	Belges Belgische	Etrangers Vreemde	Tot.	
Algérie . . . . .	131,270	62,395	4	50	54	4,198	102,256	106,454	Algiers.
Allemagne . . . . .	2,144,976	1,952,671	34	992	1,026	34,160	1,956,638	1,950,798	Duitschland.
Antill. néerland. . . . .	19,058	40,824	2	16	18	11,834	77,878	89,712	Nederl. West-Indië.
Argentine . . . . .	685,075	605,183	7	160	167	19,956	649,306	669,262	Argentinië.
Australie . . . . .	317,444	318,423	—	59	59	—	293,493	293,493	Australië.
Brésil . . . . .	382,465	341,573	24	86	110	80,981	325,671	406,652	Brasilië.
Bulgarie . . . . .	14,549	2,384	—	3	3	—	5,377	5,377	Bulgarije.
Canada . . . . .	580,020	597,287	—	105	105	—	508,637	508,637	Canada.
Chili . . . . .	400,315	210,567	—	51	51	—	190,556	190,556	Chili.
Chine . . . . .	496,267	479,847	—	125	125	—	630,801	630,801	China.
Congo belge . . . . .	255,019	205,218	48	1	49	207,213	2,779	209,992	Belgisch-Kongo.
Côte occ. d'Afr. . . . .	—	—	—	—	—	—	—	—	Afrik. Westkust.
poss. franç. . . . .	88,352	163,271	—	74	74	—	225,272	225,272	(Fr. bezitt.).
Côte orient. d'Afr. . . . .	—	—	—	—	—	—	—	—	Afrik. Oostkust.
poss. portug. . . . .	469,596	264,044	—	29	29	—	136,896	136,896	(Port. bezitt.).
Danemark . . . . .	347,778	349,526	2	475	477	13,970	420,113	434,083	Denemarken.
Dantzig . . . . .	145,373	77,428	...	...	...	...	...	(b)	Dantzig.
Egypte . . . . .	124,788	102,162	2	45	47	5,182	108,291	113,473	Egypte.
Espagne . . . . .	300,163	338,328	11	324	335	10,009	384,504	394,513	Spanje.
Estonie . . . . .	21,579	36,874	—	40	40	—	36,331	36,331	Estland.
Et.-Un d'Amér. . . . .	1,889,107	1,779,412	36	305	341	135,702	1,569,821	1,705,523	Ver. Stat. v. Amer.
Finlande . . . . .	141,185	152,671	—	168	168	—	184,616	184,616	Finland.
France . . . . .	988,674	903,547	51	497	548	41,489	1,001,147	1,042,636	Frankrijk.
Inde britann. . . . .	1,049,929	759,381	—	136	136	—	704,601	704,601	Britsch-Indië.
Indo-Chine fr. . . . .	89,003	64,458	—	15	15	—	76,236	76,236	Fr. Achter-Indië.
Irlande . . . . .	100,048	96,238	—	261	261	—	158,791	158,791	Ierland.
Italie . . . . .	41,858	162,662	7	92	99	11,048	219,653	230,701	Italië.
Japon . . . . .	733,812	650,740	—	104	104	—	592,932	592,932	Japan.
Lettonie . . . . .	109,072	58,528	—	61	61	—	75,920	75,920	Letland.
Maroc . . . . .	194,339	224,246	15	167	182	19,240	233,351	252,591	Marokko.
Mexique . . . . .	207,560	233,197	—	51	51	—	240,447	240,447	Mexico.
Norvège . . . . .	299,275	305,547	3	272	275	8,673	376,479	385,152	Noorwegen.
Pays-Bas . . . . .	2,621,743	2,304,899	41	1,079	1,120	60,403	2,477,073	2,537,476	Nederland.
Perse . . . . .	39,619	57,434	—	14	14	—	65,801	65,801	Perzië.
Pologne-Dantzig . . . . .	131,831	87,648	1	222	223	2,941	244,061	245,002	Polen-Dantzig.
Portugal . . . . .	171,894	147,814	7	121	128	30,476	168,983	199,459	Portugal.
Roumanie . . . . .	88,664	83,400	3	35	38	17,785	106,573	124,358	Roemenië.
Royaume-Uni . . . . .	9,040,579	7,591,785	1,428	6,312	7,740	2,314,981	5,063,441	7,378,422	Vereen. Koninkrijk.
Russie . . . . .	238,182	202,593	12	177	189	41,701	357,284	398,985	Rusland.
Suède . . . . .	440,430	364,741	1	390	391	6,985	428,009	434,994	Zweden.
Tunisie . . . . .	8,378	36,279	—	40	40	—	31,676	31,676	Tunis.
Turquie . . . . .	44,383	61,655	3	23	26	5,691	51,849	57,540	Turkije.
Un. doua. S.-afric. . . . .	359,860	306,069	—	77	77	—	358,113	358,113	Zuidafrik.-Unie.
Autres pays . . . . .	1,704,174	1,366,749	30	482	512	68,859	1,402,901	1,471,760	Andere landen.
Total { à voiles . . . . .	94,781	29,166	65	91	156	33,885	44,508	78,393	Zeilschepen.
à vapeur . . . . .	25,205,995	21,722,762	1,560	10,602	12,162	2,891,735	19,361,654	22,253,389	Stoomschep.
à moteur . . . . .	2,356,910	2,457,770	147	3,043	3,190	227,857	2,836,395	3,064,252	Motorschep.
TOT. GÉNÉRAL.	<b>27.657.686</b>	<b>24.209.698</b>	<b>1.772</b>	<b>13.736</b>	<b>15.508</b>	<b>3.153.477</b>	<b>22.242.557</b>	<b>25.396.034</b>	<b>ALG. TOTAAL.</b>

N. — Deze tabel duidt de *totals* internationale zeevaartbeweging aan per haven van aankomst en van vertrek. Ter bepaling van deze beweging zijn de uit den vreemde komende schepen, die alvorens weer in zee te steken, in verscheidene Belgische havens lossen of laden, slechts eenmaal geteld : als aangekomen, in de haven die zij 't eerst hebben aangedaan ; als vertrekkend, in die waar zij het laatst gelast of geladen hebben (Voor de andere bijzonderheden per haven, zie « *Maandelijksch bulletin over den handel* »).

a) Dantzig niet inbegrepen. — b) Begrepen in het Poolsch verkeer.

(Source : Min. des Finances).

(Bron : Min. van Financiën)

PAVILLONS	NOMBRE — GETAL.				TONNAGE — TONNEMAAT				VLAGGEN
	1930	1931	1932	1933	1930	1931	1932	1933	
<b>Entrée — Aangekomen</b>									
Allemand . . .	2,580	2,550	2,226	2,391	5,775,010	5,549,571	4,653,254	4,914,874	Duitsche.
Améric. (E.-U.)	161	171	168	166	733,221	730,058	719,654	717,361	Amerik. (V.-S.)
Anglais . . .	7,328	6,537	4,927	4,386	10,080,975	9,327,029	7,781,581	7,191,092	Engelsche.
Belge . . . .	2,505	2,285	1,799	1,783	2,651,533	2,612,290	2,134,234	2,143,398	Belgische.
Brésilien . . .	44	47	46	49	220,133	233,508	216,402	247,370	Braziliaansche
Canadien . . .	1	3	2	—	796	9,724	8,571	—	Canadeesche.
Danois . . . .	439	415	508	669	627,451	639,515	724,234	879,468	Deensche.
Espagnol . . .	65	107	63	60	169,111	256,196	140,336	142,400	Spaansche.
Français . . .	591	601	536	603	1,921,857	1,801,423	1,665,919	1,804,919	Fransche.
Irlandais . . .	39	78	79	106	24,932	54,456	53,606	61,770	Iersche.
Italien . . . .	136	109	143	176	392,558	328,528	457,173	599,580	Italiaansche.
Japonais . . .	71	89	77	71	457,386	562,928	509,654	468,973	Japansche.
Néerlandais . .	2,150	2,425	1,830	2,518	2,209,439	1,859,229	1,268,655	1,434,440	Nederlandsche
Norvégien . . .	836	738	862	954	1,524,812	1,465,631	1,757,208	1,900,942	Noorsche.
Suédois . . . .	755	723	649	715	1,069,318	996,763	860,554	965,415	Zweedsche.
Aut. pavillous	714	673	620	936	1,268,454	1,360,543	1,339,926	1,917,673	And. vlaggen.
<b>Total . . . .</b>	<b>18,415</b>	<b>17,551</b>	<b>14,535</b>	<b>15,583</b>	<b>29,126,986</b>	<b>27,787,452</b>	<b>24,291,261</b>	<b>25,395,675</b>	<b>Total.</b>
<b>Sortie — Vertrokken</b>									
Allemand . . .	2,570	2,550	2,227	2,374	5,741,173	5,598,983	4,649,397	4,884,026	Duitsche.
Améric. (E.-U.)	160	168	166	170	730,158	722,663	709,063	733,628	Amerik. (V.-E.)
Anglais . . . .	7,309	6,542	4,906	4,366	10,037,568	9,347,622	7,701,304	7,197,837	Engelsche.
Belge . . . . .	2,472	2,252	1,782	1,772	2,576,128	2,535,619	2,109,548	2,153,477	Belgische.
Brésilien . . .	44	44	46	49	216,469	218,790	216,402	247,370	Braziliaansche
Canadien . . .	3	3	2	—	5,918	9,724	8,571	—	Canadeesche.
Danois . . . . .	460	407	505	652	687,113	625,795	718,784	868,488	Deensche.
Espagnol . . .	66	109	66	60	170,237	256,183	149,567	142,167	Spaansche.
Français . . . .	593	593	537	603	1,924,758	1,759,860	1,653,665	1,806,989	Fransche.
Irlandais . . .	42	77	75	107	26,447	54,534	48,655	62,792	Iersche.
Italien . . . . .	137	105	152	187	393,167	311,618	491,920	629,375	Italiaansche.
Japonais . . . .	68	88	77	71	442,902	557,790	509,654	468,973	Japansche.
Néerlandais . .	2,127	2,436	1,826	2,504	2,189,752	1,869,981	1,275,121	1,425,270	Nederlandsche
Norvégien . . .	828	731	857	955	1,501,383	1,441,404	1,736,792	1,910,845	Zweedsche.
Suédois . . . .	751	720	648	708	1,058,410	991,353	862,421	956,681	Noorsche.
Aut. pavillous	706	667	628	930	1,278,744	1,355,767	1,368,834	1,908,116	Andere vlagg.
<b>Total . . . .</b>	<b>18,336</b>	<b>17,492</b>	<b>14,500</b>	<b>15,508</b>	<b>28,970,327</b>	<b>27,657,686</b>	<b>24,209,698</b>	<b>25,396,034</b>	<b>Totaal.</b>

## MOUVEMENT MARITIME DES PASSAGERS (a). PASSAGIERSBEWEGING DER ZEEHAVENS. (a)

PORTS D'ANVERS, OSTENDE ET ZEEBRUGGE — HAVENS ANTWERPEN, OOSTENDE EN ZEEBRUGGE

(Source : Id.)

(Bron : Id.)

ANNÉES	Pays de provenance et de destination. — Landen van herkomst en van bestemming.												Tot.	
	Argen- tine	Can- ada	Chili	Congo Belge	Dane- mark	Dant- zig	Etats- Unis d'Am.	Grande Bret.	Hamb- ourg	Nor- vège	Pays- Bas	Suède		Autres pays
JAREN	Argen- tinië			Bel- gisch- Kongo	Dene- mar- ken		V. St. van Amer.	Groot- Bri- tannië	Hamb- burg	Noor- wegen	Neder- land	Zwe- den	Andere landen	
<b>Entrée — Aangekomen</b>														
1929 . . . .	554	1,571	649	5,836	1,263	428	4,674	256,273	3,127	2,100	239	175	3,251	280,140
1930 . . . .	513	1,851	305	5,775	1,374	563	6,520	249,269	2,204	2,257	366	470	3,998	275,465
1931 . . . .	538	1,047	216	5,691	907	—	4,867	242,846	351	2,208	10	627	2,870	262,178
1932 . . . .	215	517	47	5,995	1,209	2	3,397	158,848	640	2,098	35	580	2,662	176,245
1933 . . . .	126	138	58	4,727	2,958	—	3,599	174,156	420	2,982	2,854	817	4,406	197,241
<b>Sortie — Vertrokken</b>														
1929 . . . .	373	4,175	144	5,621	5	—	7,799	270,181	35	—	—	—	284	288,617
1930 . . . .	469	1,863	191	4,276	—	—	8,044	250,196	69	—	—	—	802	265,910
1931 . . . .	215	601	28	3,775	—	—	10,470	223,329	—	2,159	—	—	896	242,986
1932 . . . .	46	49	20	1,204	92	1	4,009	157,789	6	58	29	19	620	163,942
1933 . . . .	48	194	36	3,688	522	—	2,783	186,383	56	812	1,792	560	2,219	199,093

 (a) Émigrants non compris. Pour ceux-ci, voir le tableau « Émigration par le port d'Anvers ». — Landverhuizers niet meegeteld. Zie hier-  
 omtrent de tabel « Landverhuizing over de haven Antwerpen ».

200 MOUVEMENT DES PORTS MARITIMES. — BEWEGING DER ZEEHAVENS.  
 RÉSUMÉ PAR PORT DE DÉCHARGEMENT ET DE CHARGEMENT. — OVERZICHT PER HAVEN WAAR GELOST OF  
 GELADEN WERD.

(Source : Ministère des Finances.)

(Bron : Ministerie van Financiën.)

Ports maritimes	Navires	Nombre - Aantal			Tonnage - Tonnemaat			Schepen	Zeehavens
		1931	1932	1933	1931	1932	1933		
<b>Entrée — Aangekomen.</b>									
Anvers . . .	à vapeur . . .	9,348	8,065	8,460	20,256,344	17,475,823	17,858,431	Stoomsch.	Antwerpen.
	à voiles . . .	175	57	174	92,360	29,801	89,849	Zeilschepen	
	à moteur . . .	2,173	1,911	2,532	2,351,332	2,397,568	2,875,300	Motorsch.	
Bruges . . .	à vapeur . . .	457	290	221	214,428	203,809	157,496	Stoomsch.	Brugge.
	à voiles . . .	13	2	—	3,672	3,892	—	Zeilschepen	
	à moteur . . .	13	13	41	1,583	2,540	4,421	Motorsch.	
Bruxelles . . .	à vapeur . . .	422	407	396	262,734	286,182	280,230	Stoomsch.	Brussel.
	à voiles . . .	—	—	—	—	—	—	Zeilschepen	
	à moteur . . .	240	201	206	31,240	24,985	27,933	Motorsch.	
Gand . . . .	à vapeur . . .	2,379	1,923	1,560	2,496,368	2,063,674	1,807,138	Stoomsch.	Gent.
	à voiles . . .	3	1	—	7,763	—	2,078	Zeilschepen	
	à moteur . . .	141	168	193	46,655	59,289	106,127	Motorsch.	
Louvain . . .	à moteur . . .	—	—	4	—	—	470	Motorsch.	Leuven.
Malines . . .	à moteur . . .	—	—	1	—	—	275	Motorsch.	Mechelen.
Nieuport . . .	à vapeur . . .	118	71	60	41,858	25,113	23,205	Stoomsch.	Nieuwpoort.
	à voiles . . .	16	2	—	1,263	142	—	Zeilschepen	
	à moteur . . .	228	123	257	29,755	18,350	35,986	Motorsch.	
Ostende . . .	à vapeur . . .	1,547	1,407	1,288	1,397,052	1,375,253	1,317,943	Stoomsch.	Oostende.
	à voiles . . .	5	—	1	409	—	86	Zeilschepen	
	à moteur . . .	122	27	140	14,617	3,239	47,957	Motorsch.	
Selzaete . . .	à vapeur . . .	29	69	73	40,425	67,821	105,475	Stoomsch.	Selzaete.
	à voiles . . .	—	—	—	—	—	—	Zeilschepen	
	à moteur . . .	—	—	—	—	—	—	Motorsch.	
Zeebrugge . . .	à vapeur . . .	918	859	1,023	1,069,813	1,216,827	1,678,381	Stoomsch.	Zeebrugge.
	à voiles . . .	—	—	—	—	—	—	Zeilschepen	
	à moteur . . .	40	57	59	14,746	22,540	45,300	Motorsch.	
Totaux . . .	à vapeur . . .	15,218	13,091	13,081	25,779,022	22,714,502	23,228,299	Stoomsch.	Totalen.
	à voiles . . .	212	62	175	105,467	35,913	89,935	Zeilschepen	
	à moteur . . .	2,957	2,500	3,433	2,489,928	2,528,511	3,143,769	Motorsch.	
	Total . . .	18,387	15,653	16,689	28,374,417	25,278,926	26,462,003	Te zamen.	
<b>Sortie — Vertrokken.</b>									
Anvers . . .	à vapeur . . .	9,323	8,053	8,455	20,212,435	17,445,864	17,923,359	Stoomsch.	Antwerpen.
	à voiles . . .	174	50	156	84,008	26,946	78,889	Zeilschepen	
	à moteur . . .	2,135	1,895	2,494	2,259,689	2,358,349	2,846,609	Motorsch.	
Bruges . . .	à vapeur . . .	452	288	220	200,726	199,252	149,292	Stoomsch.	Brugge.
	à voiles . . .	13	—	—	3,672	—	—	Zeilschepen	
	à moteur . . .	13	13	41	1,713	2,540	4,421	Motorsch.	
Bruxelles . . .	à vapeur . . .	424	413	414	264,063	287,614	271,877	Stoomsch.	Brussel.
	à voiles . . .	—	—	—	—	—	—	Zeilschepen	
	à moteur . . .	234	193	171	31,833	23,974	22,578	Motorsch.	
Gand . . . .	à vapeur . . .	2,389	1,921	1,564	2,515,914	2,030,281	1,804,418	Stoomsch.	Gent.
	à voiles . . .	3	1	—	7,763	—	2,078	Zeilschepen	
	à moteur . . .	146	164	191	46,844	63,003	101,897	Motorsch.	
Louvain . . .	à moteur . . .	—	—	4	—	—	470	Motorsch.	Leuven.
Malines . . .	à moteur . . .	—	—	1	—	—	275	Motorsch.	Mechelen.
Nieuport . . .	à vapeur . . .	122	72	63	42,746	25,706	23,188	Stoomsch.	Nieuwpoort.
	à voiles . . .	15	2	—	1,181	142	—	Zeilschepen	
	à moteur . . .	224	123	252	29,096	18,275	35,388	Motorsch.	
Ostende . . .	à vapeur . . .	1,548	1,402	1,292	1,392,518	1,369,670	1,324,951	Stoomsch.	Oostende.
	à voiles . . .	3	—	1	235	—	86	Zeilschepen	
	à moteur . . .	121	26	137	14,510	3,106	46,870	Motorsch.	
Selzaete . . .	à vapeur . . .	21	68	61	40,713	97,397	86,184	Stoomsch.	Selzaete.
	à voiles . . .	—	—	—	—	—	—	Zeilschepen	
	à moteur . . .	—	—	—	—	—	—	Motorsch.	
Zeebrugge . . .	à vapeur . . .	912	858	1,037	1,061,428	1,215,296	1,703,409	Stoomsch.	Zeebrugge.
	à voiles . . .	—	—	—	—	—	—	Zeilschepen	
	à moteur . . .	47	57	58	23,170	22,540	45,079	Motorsch.	
Totaux . . .	à vapeur . . .	15,191	13,075	13,106	25,730,543	22,671,080	23,286,678	Stoomsch.	Totalen.
	à voiles . . .	208	53	157	96,859	29,166	78,975	Zeilschepen	
	à moteur . . .	2,920	2,471	3,349	2,406,855	2,491,787	3,103,587	Motorsch.	
	Total . . .	18,319	15,599	16,612	28,234,257	25,192,033	26,469,240	Te zamen.	

N. B. — Le mouvement de la navigation maritime internationale donné dans le présent tableau porte sur l'entrée et la sortie de chaque navire dans chacun des ports que ce navire visite pour y effectuer des opérations de déchargement ou de chargement. — De in deze tabel opgegeven internationale zeevaartbeweging behelst de aankomst en het vertrek van elk schip in iedere haven die het aandeed om er te lossen of te laden.

DEGRÉ D'UTILISATION DU TONNEAU DE JAUGE  
DANS LES PORTS MARITIMES.  
BENUTTIGING DER SCHEEPSTON IN DE ZEEHAVENS.

201

(Source : Ministère des Finances.)

(Bron : Min. v. Financiën.)

ANNÉES. JAREN.	ENTRÉE — AANGEKOMEN.			SORTIE — VERTKOKKEN.		
	Tonnage net des navires. <i>Netto-inhoud der schepen.</i>	Marchandises débarquées. <i>Geloste goederen.</i>	Poids moyen par tonneau de jauge. <i>Gemiddeld gewicht per sloopstoon</i>	Tonnage net des navires. <i>Netto-inhoud der schepen.</i>	Marchandises embarquées. <i>Geloste goederen.</i>	Poids moyen par tonneau de jauge. <i>Gemiddeld gewicht per sloopstoon</i>
	Tonn. de mer (JAUGE MOORSOM) <i>Moorsom-ton</i>	Tonnes <i>Tonnen</i>	Kilogr.	Tonn. de mer (JAUGE MOORSOM) <i>Moorsom-ton</i>	Tonnes <i>Tonnen</i>	Kilogr.
<b>ANTWERPEN. — ANVERS.</b>						
1929	24,563,669	12,442,370	507	24,488,640	13,624,313	556
1930	23,861,032	10,349,186	434	23,740,725	11,610,946	489
1931	22,700,036	10,534,990	464	22,556,132	10,287,059	456
1932	19,903,192	9,325,082	469	19,831,159	8,058,127	406
1933	20,823,580	10,053,893	483	20,848,857	8,899,004	427
<b>BRUGGE — BRUGES.</b>						
1929	332,635	400,786	1,205	333,314	304,617	911
1930	289,033	387,308	1,340	279,712	156,791	561
1931	219,683	434,352	1,977	206,111	144,072	699
1932	210,241	276,534	1,315	201,792	9,115	45
1933	161,917	225,216	1,391	153,713	10,728	70
<b>BRUXELLES — BRUSSEL.</b>						
1929	237,419	341,284	1,437	233,959	48,567	208
1930	242,989	345,120	1,420	240,325	85,630	356
1931	293,974	340,369	1,158	295,896	95,903	324
1932	311,167	285,035	916	311,588	129,050	414
1933	308,163	225,638	732	294,455	144,362	490
<b>GENT — GAND.</b>						
1929	2,669,813	4,042,696	1,514	2,662,603	1,398,660	525
1930	2,881,522	3,872,252	1,344	2,860,013	1,594,500	558
1931	2,550,886	2,460,825	965	2,570,521	1,901,044	740
1932	2,125,041	2,180,115	1,026	2,095,362	1,325,324	632
1933	1,913,265	2,127,721	1,112	1,906,315	787,758	413
<b>NIEUWPOORT — NIEUPOORT.</b>						
1929	105,992	44,795	423	105,839	107,643	1,017
1930	101,941	38,529	379	101,957	159,292	1,562
1931	72,876	45,856	629	73,023	112,927	1,546
1932	43,605	22,837	524	44,123	59,059	1,339
1933	59,191	29,752	503	58,576	88,612	1,513
<b>OOSTENDE — OSTENDE (a)</b>						
1929	394,858	413,655	1,048	392,433	205,194	523
1930	397,212	414,542	1,044	396,424	150,268	379
1931	367,354	220,722	601	368,726	211,530	574
1932	313,490	176,220	562	312,181	216,051	692
1933	358,676	197,082	549	359,800	193,253	537
<b>SELZAETE.</b>						
1929	312,221	70,466	226	285,028	34,577	121
1930	63,559	61,550	968	58,879	41,532	705
1931	40,425	68,765	1,701	40,713	33,408	821
1932	67,821	38,567	569	97,397	27,915	287
1933	105,475	44,413	421	86,184	35,954	417
<b>ZEEBRUGGE.</b>						
1929	930,327	393,031	422	929,917	183,599	197
1930	1,010,103	377,619	374	1,010,685	182,418	180
1931	1,084,559	313,952	289	1,084,598	203,177	187
1932	1,239,367	270,869	219	1,237,836	149,508	121
1933	1,723,681	372,374	216	1,748,488	242,051	138

(a) Non compris les paquebots-poste. — De mailbooten niet meegeteld.



(Situation au 1<sup>er</sup> janvier. — Toestand op 1 Januari.)

(Source : Minist. des Transports.)

(Bron : Min. van Verkeerswezen.)

NAVIRES.	1930		1931		1932		1933		1934		1935		SCHEPEN.
	Nom-bre. Getal	Tonnage. Tonne-maat.	Nom-bre. Getal	Tonnage. Tonne-maat.	Nom-bre. Getal	Tonnage. Tonne-maat.	Nom-bre. Getal	Tonnage. Tonne-maat.	Nom-bre. Getal	Tonnage. Tonne-maat.	Nom-bre. Getal	Tonnage. Tonne-maat.	
Vapeurs (a) . . . . .	149	320,683	140	318,552	137	315,137	117	264,555	103	229,533	96	217,056	Stoomschepen.
Navires à moteurs (a) . . . . .	10	32,887	10	36,719	10	36,719	10	36,619	10	37,056	11	38,960	(a) Motorschepen (a)
Voiliers . . . . .	1	2,078	1	2,078	1	2,078	—	—	—	—	—	—	Zeilschepen.
Allèges de mer . . . . .	10	5,337	10	5,352	9	4,678	9	4,678	6	3,123	5	2,763	Zeelichters.
<b>Totaux . . . . .</b>	<b>170</b>	<b>360,985</b>	<b>161</b>	<b>362,701</b>	<b>157</b>	<b>358,612</b>	<b>136</b>	<b>305,852</b>	<b>119</b>	<b>269,712</b>	<b>112</b>	<b>258,779</b>	<b>Totaal.</b>

## PÊCHE MARITIME. — ZEEVISSCHERIJ.

Quantité et valeur de chaque espèce de poisson débarqué dans les ports de pêche belges.

Hoeveelheid en waarde elke soort visch, die in de Belgische visscherijhavens gelost werd.

(Source : Id.)

(Bron : Id.)

ESPECES de POISSONS.	Quantités — Hoeveelheden (1,000 kil.)				Valeur — Waarde (1,000 fr.)				VISCH- SOORTEN.
	1930	1931	1932	1933	1930	1931	1932	1933	
<b>I. — Poissons de fond.</b>									<b>I. — Diepzwemmende visch.</b>
Vive . . . . .	341	364	216	170	2,471	2,497	1,593	1,325	Arend.
Barbue . . . . .	164	186	217	294	1,885	1,983	2,026	2,227	Griet.
Cabillaud . . . . .	1,721	1,357	1,779	2,473	5,518	3,791	4,845	6,698	Kabeljauw.
Grondin . . . . .	879	473	330	473	1,106	553	912	498	Knorhaan.
Colin . . . . .	475	442	692	624	1,309	946	363	890	Koolvisch.
Plie . . . . .	2,010	2,462	3,029	3,688	6,486	6,685	7,099	8,717	Pladijs.
Raie . . . . .	1,850	2,433	2,391	2,357	5,070	6,729	5,018	5,090	Rog.
Limande . . . . .	270	254	241	226	1,215	1,179	1,005	890	Schar.
Eglefin . . . . .	704	646	851	921	1,946	1,360	1,624	2,066	Schelvisch.
Sole d'Ecosse . . . . .	225	400	426	415	1,131	1,405	1,146	1,162	Schol (Schotsche).
Sole limande . . . . .	133	125	170	176	1,056	931	928	942	Schol (Steen).
Turbot . . . . .	276	327	369	517	4,510	4,381	4,281	4,970	Turbot.
Sole . . . . .	562	790	1,263	2,103	10,332	17,614	18,262	23,823	Tong.
Merlan . . . . .	2,071	1,928	2,322	2,015	3,419	2,877	2,418	3,068	Witting.
Autres espèces . . . . .	2,412	2,274	2,462	2,709	7,610	5,033	5,272	6,500	Andere soorten.
<b>Total capt. belge . . . . .</b>	<b>14,093</b>	<b>14,461</b>	<b>16,758</b>	<b>19,161</b>	<b>61,064</b>	<b>58,024</b>	<b>56,792</b>	<b>68,866</b>	<b>Tot. Belg. vangst.</b>
<b>Total capt. étrang. . . . .</b>	<b>68</b>	<b>31</b>	<b>12</b>	<b>—</b>	<b>374</b>	<b>154</b>	<b>29</b>	<b>—</b>	<b>Tot. vreemde id.</b>
<b>Ensemble . . . . .</b>	<b>14,161</b>	<b>14,492</b>	<b>16,770</b>	<b>19,161</b>	<b>61,438</b>	<b>58,178</b>	<b>56,821</b>	<b>68,866</b>	<b>Te zamen.</b>
<b>II. — Poissons pélagiques.</b>									<b>II. — Pelagische visch.</b>
Hareng . . . . .	12,302	19,099	5,217	4,186	19,505	14,545	6,324	4,947	Haring.
Esprot . . . . .	6,891	7,320	5,535	3,431	10,432	2,878	1,717	1,278	Sprot.
Autres espèces . . . . .	118	186	252	184	379	403	394	288	Andere soorten.
<b>Total capt. belge . . . . .</b>	<b>19,311</b>	<b>26,605</b>	<b>11,004</b>	<b>7,801</b>	<b>30,316</b>	<b>17,826</b>	<b>8,435</b>	<b>6,513</b>	<b>Tot. Belg. vangst.</b>
<b>Total capt. étrang. . . . .</b>	<b>322</b>	<b>857</b>	<b>329</b>	<b>—</b>	<b>456</b>	<b>666</b>	<b>381</b>	<b>—</b>	<b>Tot. vreemde id.</b>
<b>Ensemble . . . . .</b>	<b>19,633</b>	<b>27,462</b>	<b>11,333</b>	<b>7,801</b>	<b>30,772</b>	<b>18,492</b>	<b>8,816</b>	<b>6,513</b>	<b>Te zamen.</b>
<b>III. — Mollusques (capt. belge)</b>									<b>III. — Schaaldieren (Belgische vangst)</b>
Relevé { capt. belge . . . . .	103	141	270	180	425	510	700	465	Belg. vangst } Vreemde » } op-gave
{ étrang. . . . .	33,507	41,207	28,032	27,142	91,805	76,360	65,927	75,844	
{ général . . . . .	390	888	341	—	830	820	410	—	
<b>Ensemble . . . . .</b>	<b>33,897</b>	<b>42,095</b>	<b>28,373</b>	<b>27,142</b>	<b>92,635</b>	<b>77,180</b>	<b>66,337</b>	<b>75,844</b>	<b>Te zamen.</b>

(a) Y compris les paquebots de l'Etat affectés au service d'Ostende-Douvres. — Inbegrepen de pakketbooten van den Belgischen Staat belast met den dienst Oostende-Dover.



ÉMIGRATION PAR LE PORT D'ANVERS EN 1933. — LANDVERHUIZING OVER DE HAVEN ANTWERPEN IN 1933.

(Source : Ministère des Affaires Étrangères.)

(Bron : Ministerie van Buitenlandse Zaken.)

Nationalité des émigrants.	Age et sexe. — Leeftijd en geslacht.						Professions (a) — Beroepen (a)				Pays de destination. Land van bestemming.					Nationaliteit der landverhuizers.				
	Moins de 15 ans. Jonger dan 15 j.		15 ans et au-dessus. 15 j. en ouder		TOTAL — TOTAAL		Agricultures Landbouww	Industrielles Nijverheid	Commerciales (b) Handel	Libérales Vrije	Diverses Allerlei	Non classés et sans profession Niet ingedeeld of sender beroep		Autres pays de l'Amérique du Nord Andere landen uit Noord-Amerika	Amérique du Sud Zuid-Amerika		Asie - Azië	Afrique - Afrika	Australie	
	Hommes	Femmes	Hommes	Femmes	Mannen	Vrouwen						Hommes	Femmes							
Belges	20	19	151	164	171	183	354	26	23	19	49	13	153	58	199	97	—	—	—	Belgen.
Allemands	15	16	122	65	137	81	218	27	34	9	28	7	62	4	16	198	—	—	—	Duitschers.
Américains	37	40	181	116	218	156	374	32	23	24	46	26	114	5	369	—	—	—	—	Amerikanen.
Anglais	20	14	45	36	65	50	115	4	3	2	8	—	35	101	12	—	—	—	—	Engelschen.
Antrichiens	7	4	42	20	49	24	73	11	4	2	15	4	17	—	7	73	—	—	—	Oostenrijkers.
Français	3	6	17	17	20	23	43	5	8	2	3	1	14	1	4	35	—	—	—	Franschen.
Hongrois	0	10	20	21	26	31	57	4	5	5	3	1	20	32	4	21	—	—	—	Hongaren.
Italiens	—	—	5	2	5	2	7	—	—	1	4	—	1	1	3	3	—	—	—	Italiënen.
Luxembourgeois	—	—	6	10	6	10	16	2	—	—	2	—	10	3	9	4	—	—	—	Luxemburgers.
Néerlandais	2	1	15	18	17	19	36	7	4	2	2	—	16	12	12	12	—	—	—	Nederlanders.
Polonais	13	21	29	40	42	61	103	6	9	1	9	3	38	67	14	22	—	—	—	Polen.
Roumains	6	12	17	32	23	44	67	8	5	1	3	2	27	10	57	—	—	—	—	Roemeniers.
Russes	—	—	3	—	3	—	3	1	1	—	—	—	—	—	1	2	—	—	—	Russen.
Suisses	2	1	11	8	13	9	22	3	3	—	1	—	8	—	7	15	—	—	—	Zwitseren.
Tchéco-Slovaq.	11	15	40	37	51	52	103	6	5	1	13	1	37	63	11	29	—	—	—	Tsjecho-Slowak.
Serbes, Croates, Slov.	2	1	14	2	16	3	19	7	—	—	—	7	2	15	—	4	—	—	—	Serviers, Croaten, Slov.
Autres nationalités.	32	30	103	103	135	133	268	17	36	21	18	6	84	4	8	256	—	—	—	Andere nationaliteiten.
<b>Total</b>	<b>176</b>	<b>190</b>	<b>821</b>	<b>691</b>	<b>997</b>	<b>881</b>	<b>1,878</b>	<b>200</b>	<b>146</b>	<b>91</b>	<b>208</b>	<b>67</b>	<b>638</b>	<b>376</b>	<b>672</b>	<b>830</b>	<b>—</b>	<b>—</b>	<b>—</b>	<b>Totaal.</b>
Belges	10	17	69	56	79	73	152	13	23	7	12	13	50	90	39	—	—	—	—	Belgen.
Etrangers	172	229	498	458	670	687	1,357	192	35	50	159	35	435	1,138	207	1	—	—	—	Buitenlanders.
<b>Total</b>	<b>182</b>	<b>246</b>	<b>567</b>	<b>514</b>	<b>749</b>	<b>760</b>	<b>1,509</b>	<b>205</b>	<b>58</b>	<b>57</b>	<b>171</b>	<b>48</b>	<b>485</b>	<b>1,228</b>	<b>246</b>	<b>1</b>	<b>1</b>	<b>33</b>	<b>—</b>	<b>Totaal.</b>
Belges	30	36	220	220	250	256	506	48	49	30	58	26	203	148	238	97	—	—	—	Belgen.
Etrangers	328	400	1,168	985	1,496	1,385	2,881	357	155	189	321	89	920	1,456	680	734	—	—	—	Buitenlanders.
<b>Total</b>	<b>358</b>	<b>436</b>	<b>1,388</b>	<b>1,205</b>	<b>1,746</b>	<b>1,641</b>	<b>3,387</b>	<b>405</b>	<b>204</b>	<b>219</b>	<b>488</b>	<b>115</b>	<b>1,123</b>	<b>1,604</b>	<b>918</b>	<b>831</b>	<b>1</b>	<b>33</b>	<b>—</b>	<b>Totaal.</b>

1° Départs directs. — Rechtstreeksche afreizen. 2° Départs indirects. — Onrechtstreeksche afreizen. 3° Départs directs et indirects. — Rechtstreeksche en onrechtstreeksche afreizen.

N. B. — Par *départs directs*, il faut entendre les émigrants transportés directement du port d'embarquement au pays de destination. Les *départs indirects* comprennent les émigrants qui s'embarquent à Anvers pour des pays d'Europe ou ils prennent d'autres lignes pour se rendre au pays de destination. (a) Émigrants de 15 ans et au-dessus seulement. (b) Y compris les transports.

N. B. — Onder *rechtstreeksche afreizen* wordt verstaan de landverhuizers, die van de haven van inscheeping rechtstreeks naar het land van bestemming worden gevoerd. De *onrechtstreeksche afreizen* hebben betrekking op de landverhuizers, die zich te Antwerpen inscheepen voor Europeesche landen, waar zij andere lijnen aaneemt om zich naar het land van bestemming te begeven. (a) Alleen de landverhuizers van vijftien jaar en ouder. (b) Vervoerbedrijf inbegrepen.

ÉMIGRATION PAR LE PORT D'ANVERS (suite).  
LANDVERHUIZING OVER DE HAVEN ANTWERPEN (vervolg).

ÉMIGRANTS.	1927	1928	1929	1930	1931	1932	1933	LANDVERHUIZERS.
Emigrants . . . . .	25,071	18,119	14,700	13,040	5,310	3,564	3,387	Landverhuizers.
Navires ayant transporté des émigrants (transp. direct.)								Schepen, die landverhuizers hebben vervoerd (rechtstreek. afreiz.)
Belges . . . . .	70	80	73	69	54	45	50	} Belgische. } Vreemde.
Etrangers. . . . .	173	108	105	98	75	56	58	
<b>Total . . . . .</b>	<b>243</b>	<b>188</b>	<b>178</b>	<b>167</b>	<b>129</b>	<b>101</b>	<b>108</b>	<b>Totaal.</b>
Émigrants débarqués à Anvers . . . . .	12,214	7,559	8,010	8,552	8,023	4,847	2,401	Landverhuizers te Antwerpen ontscheept.
Navires débarqué des émigrants.)								Schepen, die landverhuizers hebben aangevoerd.
Belges. . . . .	41	58	57	61	57	37	26	} Belgische. } Vreemde.
Etrangers. . . . .	164	141	115	135	118	128	82	
<b>Total . . . . .</b>	<b>205</b>	<b>199</b>	<b>172</b>	<b>196</b>	<b>175</b>	<b>165</b>	<b>108</b>	<b>Totaal.</b>

SERVICE DES PAQUEBOTS D'OSTENDE A DOUVRES.  
DIENST DER PAKETBOOTEN OOSTENDE-DOVER.

(Source : Ministère des Transports.)

(Bron : Minist. v. Verkeerswezen.)

SPÉCIFICATIONS.	1928	1929	1930	1931	1932	1933	OPSOMMING.
Unités en service. { Nombre en Tonnage brut. . . . .	6 9,835	6 9,835	8 18,122	7 16,895	7 16,300	7 16,300	Vaartui- Aantal. gen in } Bruto- dienst. } inhoud.
<b>Mouvement.</b>							<b>Verkeer.</b>
Voyageurs (a) . . . . .	396,044	414,929	431,465	365,820	198,472	234,384	Reizigers (a).
Colis postaux et bagages (kgs) . . . . .	13,216,270	13,362,979	14,427,302	11,997,612	6,807,285	6,299,242	Postpakketten en reisgoed (kg.).
Finances et valeurs (groups) . . . . .	24	32	37	9	—	—	Geld en waarden (groups).
Automobiles . . . . .	1,436	1,241	1,210	1,358	1,143	1,448	Motorvoertuigen.
<b>Recettes (fr.)</b>							<b>Ontvangsten (fr.)</b>
Voyageurs (b) . . . . .	35,845,714	35,839,330	36,611,537	29,705,126	15,836,774	17,260,610	Reizigers (b).
Colis postaux . . . . .	4,082,780	4,139,997	3,971,606	3,463,367	2,025,068	1,670,455	Postpakketten.
Correspondance postale . . . . .	1,710,977	2,404,871	2,345,865	2,349,270	2,349,270	2,349,221	Correspondentie.
Finances et valeurs. . . . .	21,293	6,623	61,674	18,250	—	—	Geld en waarden.
Automobiles . . . . .	942,557	793,304	767,710	631,452	412,878	479,712	Motorvoertuigen.
Produits extraordinaires . . . . .	1,383,048	1,422,713	893,484	706,107	948,773	1,452,666	Buitengewone opbrengsten.
<b>Total . . . . .</b>	<b>43,986,374</b>	<b>44,661,838</b>	<b>44,651,876</b>	<b>36,873,572</b>	<b>21,572,763</b>	<b>23,212,664</b>	<b>Totaal.</b>
<b>Dépenses (fr.)</b>							<b>Uitgaven (fr.)</b>
Personnel . . . . .	11,666,924	15,393,523	10,567,810	10,249,487	9,400,434	8,933,190	Personeel.
Matériel . . . . .	20,226,758	33,988,616	24,248,285	25,429,586	25,849,877	15,431,340	Materieel.
Frais généraux. . . . .	—	—	11,168,823	8,485,772	6,904,279	6,357,325	Algemeene kosten.
<b>Total . . . . .</b>	<b>31,893,682</b>	<b>49,382,139</b>	<b>45,984,918</b>	<b>44,164,845</b>	<b>42,154,590</b>	<b>30,721,855</b>	<b>Totaal.</b>

(a) Les billets d'aller et retour sont comptés pour deux voyages. — Les chiens, en ce qui concerne le mouvement et les recettes, sont compris sous cette rubrique. — (b) Cabines particulières et suppléments de 2<sup>e</sup> à 1<sup>re</sup> classe y compris. — (c) Dépenses approximatives. — (d) Non compris 11,991,424 francs de charges financières.

(a) De retourbiljetten zijn geteld voor twee reizen. — De honden zijn onder deze rubriek begrepen wat verkeer en ontvangsten betreft. — (b) Met inbegrip van de particuliere kajuiten en de opgelten van 2<sup>e</sup> tot 1<sup>e</sup> klasse. — (c) Benaderende uitgaven. — (d) 11,991,424 frank financiële lasten niet inbegrepen.

(Source : Min. des Finances.)

(Bron : Min. van Financiën.)

SPECIFICATIONS.	1930	1931	1932	1933	1934	OPSOMMING.	
<b>I. — Situation des principaux comptes (1,000 fr.) (a)</b>							
<b>I. — Stand der voornaamste rekeningen (1,000 fr.) (a)</b>							
Encaisse métallique or et valeurs or . . . . .	11,157,489	12,751,477	12,976,790	13,660,841	12,523,327	Goudvoorraad en goudwaarden.	
Portefeuille . . . . .	4,023,694	4,558,393	3,439,767	3,856,856	3,335,658	Portefeuille.	
Prêts sur fonds publics . . . . .	156,223	297,748	361,697	264,801	577,651	Beleening v. openb. fonds.	
Fonds publics . . . . .	196,442	198,645	199,883	199,612	199,860	Openbare fondsen.	
Immeubles de service, matériel, mobilier . . . . .	100,363	100,193	159,762	159,733	159,731	Dienstgebouwen, materieel, meubilair.	
Billets de banque en circulation . . . . .	15,817,782	18,015,354	18,052,511	16,980,880	17,591,225	Bankbiljetten in omloop.	
Comptes-courants créditeurs . . . . .	1,021,167	1,293,890	1,006,947	3,017,878	1,114,604	Rekeningen-courant crediteuren.	
Réserve . . . . .	82,660	87,674	90,385	93,096	95,414	Reserve.	
<b>II. — Accréditifs délivrés. — II. — Afgegeven accreditieven.</b>							
Montant . . . . .	189,706	332,276	139,108	41,558	30,999	Bedrag (1,000 fr.).	
<b>III. — Mouvement de l'escompte. — III. — Discontobeweging.</b>							
Nombre des effets.	Sur la Belgique . . . . .	1,582,368	1,481,825	1,482,054	1,155,761	1,049,227	Op België.
	Sur l'étranger . . . . .	51,714	61,000	—	—	—	Op het buitenland
	<b>Total . . . . .</b>	<b>1,634,082</b>	<b>1,542,825</b>	<b>1,482,054</b>	<b>1,155,761</b>	<b>1,049,227</b>	<b>Totaal.</b>
Montant (1,000 fr.) des effets.	Sur la Belgique . . . . .	11,614,350	9,453,789	12,498,670	9,569,376	9,669,813	Op België.
	Sur l'étranger . . . . .	17,559,582	21,132,074	—	—	—	Op het buitenland
	<b>Total . . . . .</b>	<b>29,173,932</b>	<b>30,585,863</b>	<b>12,498,670</b>	<b>9,569,376</b>	<b>9,669,813</b>	<b>Totaal.</b>
<b>IV. — Taux moyen de l'escompte (b). — IV. — Gemiddeld discontocijfer (b).</b>							
Janvier . . . . .	3.50	2.50	3.08	3.50	3.50	Januari.	
Février . . . . .	3.50	2.50	3.50	3.50	3.50	Februari.	
Mars . . . . .	3.50	2.50	3.50	3.50	3.50	Maart.	
Avril . . . . .	3.50	2.50	3.50	3.50	3.42	April.	
Mai . . . . .	3.00	2.50	3.50	3.50	3.00	Mei.	
Juin . . . . .	3.00	2.50	5.50	3.50	3.00	Juni.	
Juillet . . . . .	3.00	2.50	3.50	3.50	3.00	Jull.	
Août . . . . .	2.50	2.50	3.50	3.50	2.94	Augustus.	
Septembre . . . . .	2.50	2.50	3.50	3.50	2.50	September.	
Octobre . . . . .	2.50	2.50	3.50	3.50	2.50	October.	
Novembre . . . . .	2.50	2.50	3.50	3.50	2.50	November.	
Décembre . . . . .	2.50	2.50	3.50	3.50	2.50	December.	
Moyennes annuelles . . . . .	<b>2.95</b>	<b>2.50</b>	<b>3.46</b>	<b>3.50</b>	<b>2.99</b>	Jaarlijksche gemiddelden.	
<b>V. — Circulation moyenne (en milliers de francs) des billets de banque.</b>							
<b>V. — Gemiddelde bankbiljettenomloop (in duizendtallen francs).</b>							
Billets de 10,000 francs . . . . .	223,760	642,490	977,680	955,800	886,700	Biljetten van 10,000 frank.	
— 1,000 — . . . . .	6,349,296	7,420,676	8,476,869	8,279,246	8,175,912	— 1,000 —	
— 500 — . . . . .	1,825,200	2,196,276	2,412,315	2,421,877	2,370,918	— 500 —	
— 100 — . . . . .	6,036,669	6,062,059	5,967,076	5,642,007	5,567,831	— 100 —	
— 50 — . . . . .	594,730	568,843	567,767	566,923	541,784	— 50 —	
— 20 — (c) . . . . .	552,330	495,552	255,553	110,127	77,905	— 20 (c) —	
— 5 — (c) . . . . .	209,177	152,514	84,762	45,873	33,642	— 5 (c) —	
<b>Total . . . . .</b>	<b>15,791,162</b>	<b>17,538,410</b>	<b>18,742,022</b>	<b>18,021,913</b>	<b>17,654,692</b>	<b>Totaal.</b>	

(a) Situation au 25 décembre. — (b) Le taux de l'escompte des traites non acceptées et des promesses est de ½ p. c. supérieur à celui des traites acceptées dont il s'agit dans le relevé. — (c) Depuis le 25 octobre 1926, ces coupures circulent pour le compte du Trésor à concurrence d'un maximum de 750 millions.

(a) Stand op 25 December. — (b) Het discontocijfer der niet geaccepteerde wissels en der promessen staat ½ t. h. hooger dan dat der geaccepteerde wissels waarop deze opgave betrekking heeft. — (c) Van 25 October 1926 af zijn deze biljetten in omloop voor rekening der Schatkist ten bedrage van een maximum van 750 millioen

## UNIONS DU CRÉDIT — KREDIETVEREENIGINGEN

(Source : Min. des Finances.)

(Bron : Min. van Financiën.)

SPÉCIFICATIONS	Bruxelles - Brussel			Liège - Luik			Verviers			OPSOMMING
	1931	1932	1933	1931	1932	1933	1931	1932	1933	
	Balans (1.000 fr.)									
	ACTIVA									
Encaisse . . . . .	20,438	18,493	15,843	2,568	2,023	1,282	1,607	8,026	5,646	Incasso . . . . .
Portefeuille . . . . .	115,798	96,197	82,227	8,355	3,468	954	3,636	2,351	2,220	Portefeuille . . . . .
Comptes-courants . . . . .	21,588	18,045	18,841	102,711	86,511	94,976	69,983	34,503	25,806	Rekeningen-courant . . . . .
Immeubles et meubles . . . . .	2,500	3,209	3,129	5,466	5,636	5,627	611	1,165	1,165	Roer. en onroer. goederen . . . . .
Divers . . . . .	307,294	283,864	248,543	4,987	4,161	3,880	18,163	22,357	21,570	Diversen . . . . .
Capital versé . . . . .	14,634	13,226	11,495	11,490	10,895	10,004	1,054	1,028	1,012	Gestort kapitaal . . . . .
Réserve et fonds de prévision . . . . .	7,500	7,800	7,800	9,784	1,017	1,020	1,288	1,391	1,411	Reserve en voorziene fondsen . . . . .
Retenues sur bordereau . . . . .	13,423	13,295	11,857	1,012	845	1,112	—	—	—	Kortingen op bordereel . . . . .
Bénéfices non répartis . . . . .	—	—	—	—	—	—	9,585	9,804	9,650	Onuitgekeerde winst . . . . .
Comptes courants et comptes de dépôts divers . . . . .	125,281	107,648	94,846	101,651	89,041	92,913	69,959	36,904	27,639	Rekeningen-courant en diverse deposito-rekeningen . . . . .
Divers . . . . .	305,458	277,177	241,633	—	—	—	11,084	17,135	16,678	Diversen . . . . .
Bénéfices nets . . . . .	1,322	644	952	—	—	1,670	1,030	200	17	Netto-winst . . . . .
	PASSIVA									
	Renseignements divers									
Nombre de sociétaires . . . . .	6,252	5,913	5,545	1,828	1,725	1,608	318	296	278	Aantal aangeslotenen . . . . .
Capital de garantie à verser ou capital souscrit (1.000 fr.) . . . . .	292,682	264,530	229,916	103,411	98,056	90,040	10,547	10,279	10,116	Te storten waarborgkapitaal of ingeteekend kapitaal (1.000 fr.) . . . . .
Rapport % des bénéfices aux versements . . . . .	8.00	5.00	—	—	—	—	10.00	11.00	—	Verhouding % der winst tot de stortingen . . . . .
Nombre d'effets . . . . .	416,370	359,889	313,785	82,564	—	—	50,431	38,986	37,299	Aantal effecten . . . . .
Montant (1000 fr.) . . . . .	1,136,517	846,189	643,048	321,255	398,259	344,535	167,250	93,271	85,293	Bedrag (1000 fr.) . . . . .
Moyenne par effet (fr.) . . . . .	2,730	2,350	2,049	3,899	—	—	3,316	2,393	2,287	Gemiddelde per effect (fr.) . . . . .
Taux moyen de l'escompte . . . . .	4.29	4.81	4.83	—	—	—	3.50	3.50	3.50	Gemiddeld discontocijfer . . . . .
Frais généraux et amortissement (1.000 fr.) . . . . .	6,211	6,170	5,711	8,124	6,420	5,103	617	543	484	Algemeene kosten en aflossing (1.000 fr.) . . . . .

(Source : Caisse génér. d'épargne.)

(Bron : Algem. Spaarkas.)

COMPTOIRS AGRICOLES.  LANDBOUWBANKEN.	Prêts consentis par la Caisse d'épargne Uitleeningen der Spaarkas.			Remboursements de prêts agricoles. A flossingen van landbouwleeningen.		Solde des prêts au
	en — in 1932.		Depuis la loi du 15 avril 1884. Sedert de wet van 15 April 1884. Situation au Toestand op 31 XII 1932. Fr.	avant — vóór	en — in	Saldo uitleeningen op 31-XII-1932. Fr.
	Nom- bre. Getal.	Montant. Bedrag. Fr.		1932. Fr.	1932. Fr.	
Genappe — Genepiën . . . . .	200	4,896,150	89,520,463	41,210,887	5,619,745	42,689,831
Gembloux . . . . .	120	2,883,700	29,847,214	12,330,596	2,415,912	15,100,706
Namur — Namen . . . . .	234	7,054,500	59,387,190	17,317,872	4,293,539	37,775,779
Leuven — Louvain . . . . .	306	5,737,500	18,546,450	5,286,781	1,068,746	12,190,923
Gent — Gand . . . . .	687	14,828,300	76,375,385	22,712,864	5,353,928	48,308,593
Dinant . . . . .	187	4,469,000	12,847,800	213,384	796,586	11,837,830
Liège — Luik . . . . .	244	6,938,500	8,554,550	547,872	302,076	7,704,602
Binche . . . . .	—	—	3,811,150	3,345,310	107,130	358,710
Frasnes-lez-Buissenal . . . . .	104	2,587,500	13,233,075	3,545,732	659,652	9,027,691
Bastogne — Bastenaken . . . . .	218	4,179,100	22,456,780	4,846,186	1,718,790	15,891,804
Arlon — Aarlen . . . . .	55	1,507,500	2,763,500	134,134	95,466	2,533,950
Eynatten . . . . .	33	1,022,000	12,337,200	3,151,372	654,071	8,531,757
Gosselies . . . . .	291	9,071,150	63,425,400	18,372,954	6,155,669	38,896,777
Jodoigne — Geldenaken . . . . .	577	10,251,950	38,055,049	4,957,484	2,554,832	30,542,733
Stavelot . . . . .	302	7,157,000	37,603,300	7,097,022	2,802,186	27,704,092
Malmédy . . . . .	84	1,317,500	8,991,400	1,206,105	615,693	7,169,602
Hasselt . . . . .	521	8,789,800	16,727,500	297,507	951,054	15,478,939
Florennes . . . . .	1	4,000	4,000	—	—	4,000
Tot. . . . .	<b>4,164</b>	<b>92,695,150</b>	<b>514,487,406 (a)</b>	<b>146,574,062</b>	<b>36,165,025</b>	<b>331,748,319</b>

COMPTOIRS AGRICOLES.  LANDBOUWBANKEN.	Prêts consentis par la Caisse d'épargne Uitleeningen der Spaarkas.			Remboursements de prêts agricoles. A flossingen van landbouwleeningen.		Solde des prêts au
	en — in 1933.		Depuis la loi du 15 avril 1884. Sedert de wet van 15 April 1884. Situation au Toestand op 31 XII 1933. Fr.	avant — vóór	en — in	Saldo uitleeningen op 31-XII-1933. Fr.
	Nom- bre. Getal.	Montant. Bedrag. Fr.		1933. Fr.	1933. Fr.	
Genappe — Genepiën . . . . .	171	3,340,650	92,861,113	46,830,632	5,454,785	40,575,696
Gembloux . . . . .	73	1,250,650	31,097,864	14,746,508	2,143,051	14,208,305
Namur — Namen . . . . .	166	3,574,900	62,962,090	21,611,411	4,611,786	36,738,893
Leuven — Louvain . . . . .	377	6,363,000	24,909,450	6,355,527	1,490,403	17,063,520
Gent — Gand . . . . .	636	11,613,750	87,989,135	28,066,792	6,906,791	53,015,552
Dinant . . . . .	175	3,903,200	16,157,000	1,009,970	1,430,593	13,716,437
Liège — Luik . . . . .	245	5,913,000	14,467,550	849,948	699,596	12,918,006
Binche . . . . .	—	—	3,811,150	3,452,440	59,367	299,343
Hasselt . . . . .	479	6,798,050	23,525,550	1,248,561	1,638,678	20,638,311
Frasnes-lez-Buissenal . . . . .	115	2,447,500	15,680,575	4,205,384	849,481	10,625,710
Bastogne — Bastenaken . . . . .	126	2,225,550	24,682,330	6,564,976	2,018,638	16,098,716
Arlon — Aarlen . . . . .	—	—	2,763,500	229,550	223,606	2,310,344
Eynatten . . . . .	12	270,500	12,607,700	3,805,443	873,763	7,928,494
Gosselies . . . . .	224	5,401,500	68,826,900	24,528,623	6,223,375	38,074,902
Jodoigne — Geldenaken . . . . .	410	6,456,900	44,511,949	7,512,316	3,534,926	33,464,707
Stavelot . . . . .	324	6,186,800	43,790,100	9,899,208	3,616,817	30,274,075
Malmédy . . . . .	89	1,509,000	10,500,400	1,821,798	587,791	8,090,811
Florennes . . . . .	20	383,000	387,000	—	12,585	374,415
Antwerpen — Anvers . . . . .	345	6,055,500	6,055,500	—	221,500	5,834,000
Tot. . . . .	<b>3,987</b>	<b>73,099,450</b>	<b>587,586,856 (a)</b>	<b>182,739,087</b>	<b>42,597,532</b>	<b>362,250,237</b>

(a) Non compris frs 6,349,718 montant des prêts consentis à l'intervention des comptoires ételés.

(a) Niet inbegrepen fr. 6,349,718, bedrag der uitleeningen door de opgeheven banken.

NOMINALE WAARDE DER GESLAGEN EN IN OMLOOP GEBRACHTE MUNT  
(IN FRANKS)

(Source : Minist. des Finances)

(Bron : Min. van Financiën)

MONNAIES MUNTSTUKKEN	Valeur nominale des monnaies fabriquées et mises en circulation Nominale waarde der geslagen en in omloop gebrachte munt			VALEUR TOTALE depuis 1832	PIÈCES démonétisées et refondues Gedemoneti- seerde en hersmolten muntstukken	RESTE EN MONNAIES ayant cours légal au 31 déc. 1933 BLIJFT OVER in wettelijk gangbare munt op 31 Dec. 1933
	1832-1860	1861-1880	1881-1933	TOTALE WAARDE sedert 1832		
<b>Pièces d'or de :</b> <b>Goudstukken van</b>						
10 francs-frank . . .	1,005,150	—	—	1,005,150	1,005,150	—
20 » » . . .	—	573,550,520	15,446,200	588,996,720	—	588,996,720
25 » » . . .	13,640,875	—	—	13,640,875	13,640,875	—
<b>Tot.</b>	<b>14,646,025</b>	<b>573,550,520</b>	<b>15,446,200</b>	<b>603,642,745</b>	<b>14,646,025</b>	<b>588,996,720</b>
<b>Pièces d'argent de :</b> <b>Zilverstukken van</b>						
20 centimes . . . . .	626,189	—	—	626,189	626,189	—
25 » . . . . .	616,761	—	—	616,761	616,761	—
50 » . . . . .	2,748,374	4,447,932	14,734,458	21,930,764	21,930,764	—
1 franc-frank . . . . .	4,558,566	12,306,830	55,228,646	72,094,042	72,094,042	—
2 francs-frank . . . . .	4,511,114	16,025,754	14,900,000	35,436,868	35,436,868	—
2 ½ francs-frank . . . . .	6,803,532	—	—	6,803,532	6,803,532	—
5 » » . . . . .	140,643,690	355,034,520	—	495,678,210	495,678,210	—
20 » » . . . . .	—	—	8,000,000	8,000,000	—	8,000,000
<b>Tot.</b>	<b>160,508,226</b>	<b>387,815,036</b>	<b>92,863,104</b>	<b>641,186,366</b>	<b>633,186,366</b>	<b>8,000,000</b>
<b>Pièces de cuivre de :</b> <b>Koperstukken van :</b>						
1 centime . . . . .	479,213	344,771	463,368	1,287,352	1,507	1,285,845
2 centimes . . . . .	2,600,907	2,196,327	917,211	5,714,445	1,013,895	4,700,550
5 » . . . . .	2,644,829	—	—	2,644,829	2,644,829	—
10 » . . . . .	308,913	—	—	308,913	308,913	—
<b>Tot.</b>	<b>6,033,862</b>	<b>2,541,098</b>	<b>1,380,579</b>	<b>9,955,539</b>	<b>3,969,144</b>	<b>5,986,395</b>
<b>Pièces en cupro-ni- kel de :</b> <b>Nikkelkoperstukken van :</b>						
5 centimes . . . . .	—	2,048,815	12,692,633	14,741,448	3,235,310	11,506,138
10 » . . . . .	—	4,189,317	25,703,141	29,892,458	7,536,074	22,356,384
20 » . . . . .	—	360,734	—	360,734	360,734	—
25 » . . . . .	—	—	30,779,725	30,779,725	—	30,779,725
<b>Tot.</b>	<b>—</b>	<b>6,598,866</b>	<b>69,175,499</b>	<b>75,774,365</b>	<b>11,132,118</b>	<b>64,642,247</b>
<b>Pièces de zinc de : (a)</b> <b>Zinkstukken van:(a)</b>						
5 centimes . . . . .	—	—	2,783,162	2,783,162	2,783,162	—
10 » . . . . .	—	—	4,851,054	4,851,054	4,851,054	—
25 » . . . . .	—	—	6,948,684	6,948,684	6,948,684	—
50 » . . . . .	—	—	3,697,200	3,697,200	3,697,200	—
<b>Tot.</b>	<b>—</b>	<b>—</b>	<b>18,280,100</b>	<b>18,280,100</b>	<b>18,280,100</b>	<b>—</b>
<b>Pièces de nickel de :</b> <b>Nikkelstukken van :</b>						
50 centimes . . . . .	—	—	32,391,000	32,391,000	—	29,391,000
1 franc-frank . . . . .	—	—	105,255,000	105,255,000	—	103,255,000
2 francs-frank . . . . .	—	—	35,004,000	35,004,000	35,004,000	—
5 francs-frank . . . . .	—	—	156,185,000	156,185,000	—	141,685,000
10 francs-frank . . . . .	—	—	56,990,000	56,990,000	—	56,990,000
20 francs-frank . . . . .	—	—	379,580,000	379,580,000	—	379,580,000
<b>Tot. gén. — Alg. tot.</b>	<b>181,188,113</b>	<b>970,505,520</b>	<b>962,550,482</b>	<b>2,114,244,115</b>	<b>716,213,753</b>	<b>1,398,026,362</b>

(a) Pièces émises pendant la guerre.  
(a) Stukken uitgegeven tijdens den oorlog.

MOYENNES MENSUELLES. — MAANDELIJKSCHE GEMIDDELDEN.

EPOQUE. — TIJDSTIP.	Paris	Italie	Madrid	Genève	Amster-	Londres	New-	Berlin	Stock-	Oslo	Copen-	Mont-	Prague	Varsovie
	100 fr. = Fr. 100 Fr. = Fr.	100 lires. = Fr. 100 lire = Fr.			100 fl. = Fr. 100 gld. = Fr.	1 liv. st. = Fr. 1 p. st. = Fr.		100 mar. = Fr. 100 mar. = Fr.	100 couronnes scandinaves = Fr. 100 Scandinavische kronen = Fr.	100 cour. autrich. = Fr. 100 Oos- tenrijk kronen. = Fr.	100 zlotys = Fr. 100 zlotys = Fr.			

Cote en francs. — Koers in franks.

Parité monétaire. Muntpariteit.	100.00	100.00	100.00	100.00	208.32	25.214	5.18	123.64	138.89	138.89	138.89	5.1825	105.01	100.00
<b>1914</b>														
Juillet-Juli ..	100.55	100.19	—	100.45	208.85	25.31	—	123.47	—	—	—	—	—	—
Moyen. (1923. ann. 1924. Jaarl. 1925. gemidd. 1926.	116.71 113.03 100.03 101.93	88.72 95.02 83.84 123.79	278.07 289.51 302.17 479.24	349.73 396.32 407.47 617.82	749.24 848.53 846.55 1.281.54	88.50 96.03 101.78 155.21	19.37 21.79 21.07 31.95	0.03 — 501.08 780.74	515.29 578.71 566.16 856.35	321.79 303.73 379.55 719.54	355.28 363.76 448.39 840.16	18.98 21.48 21.06 31.95	57.32 64.43 62.58 94.84	— — 361.73 350.55

Cote en belgas. — Koers in belga's.

	100 fr = 28.18	100 lires = 37.85	100 pes. = 138.77	100 fr. = 138.77	100 fl. g. = 289.09	1 liv. p. st. = 35	1 doll. = 7.19	100 mark = 171.32	100 c. kr. = 192.74	100 c. kr. = 192.74	100 c. kr. = 192.74	1 doll. = 7.19	100 c. kr. = 21.31	100 zlotys = 80.68
Moyen. (1927. 1928. 1929. 1930. 1931. 1932.)	28.20 28.15 28.14 28.13 28.13 28.22	37.02 37.75 37.55 37.54 37.35 36.83	122.59 119.14 105.48 83.72 68.54 57.88	138.40 138.27 138.55 138.89 139.23 139.43	288.16 288.76 288.59 288.25 288.76 289.62	34.93 34.94 34.90 34.84 32.53 25.18	7.19 7.18 7.19 7.17 7.17 7.19	170.72 171.29 171.09 170.95 170.15 170.76	192.69 192.41 192.50 192.46 181.26 130.72	187.14 191.53 191.69 191.74 179.68 129.31	191.98 191.93 191.70 191.83 180.59 135.52	7.18 7.16 7.12 7.15 6.88 6.31	21.30 21.28 21.28 21.25 21.27 21.31	80.37 80.52 80.56 80.35 80.36 80.22
<b>1933.</b>														
Janvier-Jan.	28.15	36.90	59.01	139.01	289.76	24.24	7.21	171.42	132.01	124.53	122.42	6.27	21.38	80.78
Février-Febr.	28.07	36.60	59.03	138.62	288.23	24.51	7.16	170.53	130.78	125.53	109.36	5.96	21.28	80.02
Mars-Maart ..	28.16	36.63	60.35	138.45	288.43	24.63	7.15	170.30	130.42	126.24	109.96	5.93	21.30	80.19
Avril - April ..	28.21	36.86	61.00	138.41	288.83	24.60	6.88	167.29	129.26	126.04	109.26	5.81	21.42	80.39
Mai-Mei .....	28.25	37.40	61.37	138.57	288.70	24.17	6.14	167.46	124.37	122.85	107.75	5.36	21.36	80.26
Juin-Juni .....	28.18	37.46	60.80	138.22	287.59	24.26	5.85	168.60	124.85	122.41	108.31	5.25	21.35	80.26
Juillet-Juli ..	28.07	37.93	59.94	138.54	288.81	23.91	5.14	170.60	123.52	120.27	106.90	4.84	21.31	80.06
Août-August.	28.06	37.71	59.89	138.48	289.10	23.54	5.23	170.74	121.50	118.37	105.25	4.92	21.27	80.13
Sept <sup>re</sup> -Sept <sup>er</sup>	28.07	37.74	59.93	138.75	289.18	22.56	4.84	171.03	116.43	113.39	100.86	4.66	21.27	80.14
Octobre-Oct <sup>er</sup>	28.08	37.74	60.01	139.00	289.36	22.45	4.48	170.90	116.07	112.98	100.59	4.70	21.33	80.40
Nov <sup>re</sup> -Nov <sup>er</sup>	28.09	37.77	58.94	138.99	289.26	23.14	4.48	171.14	119.37	116.31	103.35	4.54	21.33	80.55
Déc <sup>re</sup> -Dec <sup>er</sup> ..	28.18	37.81	58.91	139.24	289.29	23.55	4.60	171.60	121.49	118.31	105.21	4.63	21.41	80.80
Moyenne ann. Jaarl. gemidd.	28.13	37.38	59.94	138.69	288.88	23.79	5.69	170.15	124.12	120.55	107.41	5.24	21.33	80.33
<b>1934.</b>														
Janvier-Jan.	28.19	37.73	58.85	139.11	288.78	22.91	4.53	170.39	118.16	115.08	102.35	4.52	21.38	80.81
Février-Febr.	28.23	37.52	58.15	138.68	288.49	21.95	4.37	169.43	113.23	110.31	98.09	4.33	19.80	80.80
Mars-Maart ..	28.24	36.82	58.46	138.59	288.79	21.85	4.29	170.01	112.73	109.85	97.65	4.29	17.83	80.79
Avril-April ..	28.22	36.54	58.47	138.47	289.41	22.00	4.27	168.66	113.40	110.47	98.24	4.28	17.82	80.76
Mai-Mei .....	28.25	36.40	58.56	138.95	290.03	21.80	4.27	168.39	112.42	109.59	97.44	4.27	17.86	80.84
Juin-Juni ..	28.25	36.85	58.55	139.10	290.27	21.61	4.28	164.12	111.43	108.55	96.50	4.31	17.85	80.80
Juillet-Juli ..	28.23	36.74	58.48	139.43	289.87	21.58	4.28	164.31	111.30	108.42	96.41	4.33	17.80	80.80
Août-August.	28.09	36.56	58.21	139.01	288.42	21.36	4.22	166.11	110.18	107.33	95.46	4.32	17.72	80.51
Sept <sup>re</sup> -Sept <sup>er</sup>	28.10	36.58	58.22	139.01	288.86	21.04	4.21	169.60	108.48	105.70	93.96	4.33	17.75	80.57
Octobre-Oct <sup>er</sup>	28.24	36.67	58.51	139.66	290.16	21.05	4.26	171.68	108.58	105.75	94.06	4.35	17.91	80.87
Nov <sup>re</sup> - Nov <sup>er</sup>	28.24	36.62	58.54	139.18	289.78	21.40	4.29	171.70	110.35	107.52	95.57	4.40	17.92	80.92
Déc <sup>re</sup> - Dec <sup>er</sup>	28.20	36.55	58.46	138.51	289.11	21.13	4.27	171.60	108.98	106.19	94.39	4.34	17.90	80.68
Moyenne ann. Jaarl. gemidd.	28.21	36.79	58.46	138.99	289.35	21.64	4.29	168.81	111.60	108.73	96.67	4.34	18.28	80.80

## VERHOOGINGSINDEX DER GROOTHANDELSPRIJZEN.

(Source : *Revue du Travail*).(Bron : *Arbeidsblad*).

DATES DATUMS	Prod. d'alimentation Voedingsproducten	Combustibles Brandstof	Goudrons Teer	Prod. métallurgiques Ijzproducten	Pétrole et dérivés Pétrol. en onderprod.	Prod. céramiques Aardewerk	Verres et glaces Glas en spiegelglas	Prod. chimiques Chemische producten	Engrais chimiques Kunstmeststoffen	Matères grasses Vetstoffen	Produits textiles Textielproducten	Matér. de construction Bouwmateriaal	Résines. — Hars	Cuir et chaussures Leder en schoeisel	Tabac. — Tabak	Papiers. — Papier	Caoutchouc brut Onbewerkte rubber	Tous les groupes Al de groepen	
Avril 1914. April	100	100	100	100	100	100	100	100	100	100	100	100	100	100	100	100	100	100	100
<b>Indices moyens</b>	<b>1921</b>	382	447	456	324	410	528	416	342	345	314	395	360	374	290	295	411	70	<b>366</b>
	<b>1922</b>	338	424	481	338	375	549	356	337	357	308	432	360	435	295	307	440	67	<b>367</b>
	<b>1923</b>	429	646	987	528	466	632	549	436	440	438	616	446	703	353	479	605	153	<b>497</b>
	<b>1924</b>	577	641	637	528	622	618	548	484	471	545	838	506	648	416	604	645	153	<b>573</b>
	<b>1925</b>	591	510	593	514	591	600	450	451	444	567	773	494	828	424	472	671	414	<b>559</b>
	<b>1926</b>	782	819	1,515	730	968	709	486	610	612	811	910	585	1,321	580	640	1,058	399	<b>744</b>
	<b>1927</b>	938	892	1,408	798	1,063	820	496	700	650	852	1,072	663	1,155	766	754	1,145	348	<b>847</b>
	<b>1928</b>	879	825	1,018	790	918	840	515	708	610	782	1,124	734	1,024	921	765	1,153	211	<b>843</b>
	<b>1929</b>	794	960	823	823	936	1,075	741	763	676	772	1,004	856	968	810	816	1,168	223	<b>851</b>
	<b>1930</b>	598	934	777	700	925	1,142	736	750	640	701	665	891	810	689	695	1,039	122	<b>744</b>
	<b>1931</b>	518	790	694	559	853	1,132	673	646	522	492	516	807	791	591	523	801	63	<b>626</b>
	<b>1932</b>	464	683	839	417	855	1,073	689	540	412	364	446	680	717	451	449	607	36	<b>532</b>
<b>1933</b>																			
Janvier. Januari.	449	651	862	397	912	975	712	528	446	339	455	633	683	455	636	574	32		<b>521</b>
Février. Februari.	427	651	841	398	881	975	712	523	434	328	446	621	639	453	636	574	32		<b>512</b>
Mars. Maart.	408	651	820	398	866	973	712	522	421	319	445	618	618	434	636	574	31		<b>504</b>
Avril. April.	416	636	795	405	858	981	712	513	424	319	437	617	590	428	636	566	36		<b>501</b>
Mai. Mei.	408	636	759	417	857	818	712	512	424	333	468	615	590	441	636	566	44		<b>502</b>
Juin. Juni.	424	627	759	416	860	811	712	509	417	342	464	618	551	486	636	566	50		<b>507</b>
Juillet. Juli.	402	627	775	430	839	816	712	510	412	348	470	619	535	472	636	566	59		<b>506</b>
Août. Augustus.	404	627	767	428	846	812	712	510	399	341	457	618	509	463	636	566	54		<b>501</b>
Sept. Septemb.	408	627	746	421	828	812	712	509	407	337	434	613	486	467	636	566	57		<b>496</b>
Oct. October.	399	615	722	417	844	810	712	491	405	327	428	611	457	458	636	566	57		<b>489</b>
Nov. November.	399	615	707	407	850	795	712	490	409	324	423	613	446	447	636	542	61		<b>485</b>
Déc. December.	399	615	675	412	849	789	712	485	416	323	426	612	446	443	591	539	61		<b>484</b>
<b>Indice moyen.</b>																			
<b>Gemidd. indexcijf.</b>	412	632	769	412	858	864	712	508	418	332	446	617	546	454	632	564	48		<b>501</b>
<b>1934</b>																			
Janvier. Januari.	397	620	620	402	851	799	712	485	412	317	442	611	461	437	591	539	61		<b>484</b>
Février. Februari.	380	620	599	395	849	776	712	482	408	316	462	612	509	437	636	539	70		<b>483</b>
Mars. Maart.	377	620	588	395	846	773	712	481	401	318	417	605	470	423	659	539	76		<b>478</b>
Avril. April.	367	607	580	396	841	766	532	482	394	313	453	602	483	422	659	539	81		<b>474</b>
Mai. Mei.	372	607	567	389	831	775	532	479	397	321	443	598	464	411	659	503	85		<b>470</b>
Juin. Juni.	388	591	581	385	830	764	532	482	402	333	442	594	443	405	659	503	96		<b>472</b>
Juillet. Juli.	417	591	584	381	822	758	445	474	393	326	435	593	453	398	659	500	103		<b>471</b>
Août. Augustus.	437	591	584	383	813	751	445	470	379	325	439	591	429	395	659	494	110		<b>474</b>
Sept. Septemb.	447	591	567	379	819	726	445	469	389	329	427	583	431	394	659	508	106		<b>470</b>
Octob. October.	437	591	563	375	794	728	445	469	389	322	428	580	469	403	659	511	91		<b>467</b>
Nov. November.	433	584	519	373	789	712	445	465	389	323	443	573	464	401	659	514	83		<b>466</b>
Déc. December.	428	584	510	375	804	709	445	458	386	329	463	572	458	396	659	514	91		<b>468</b>
<b>Indice moyen.</b>																			
<b>Gemidd. indexcijf.</b>	407	600	574	386	824	753	534	475	395	323	441	593	461	410	651	517	88		<b>473</b>



VERHOOGINGSINDEX DER KLEINHANDELSPRIJZEN.

(Source : *Revue du Travail.*)

(Bron : *Arbeidsblad.*)

DATES DATUM	Ant- werpen Anvers	Brabant	West- Vlaand. Flandre Occid.	Oost- Vlaand. Flandre Orient.	Hainaut Hene- gouwen	Ltège Luik	Lim- bourg Lim- bourg	Luxem- bourg Luxem- bourg	Namur Namen	Le Royau- me Het Rijk	
Avril 1914. April	100	100	100	100	100	100	100	100	100	100	
Indices moyens Gemidd. index- cijfers.	1921 .	394	407	398	392	410	398	395	393	409	400
	1922 .	374	382	374	368	386	377	363	362	378	374
	1923 .	428	436	422	425	440	434	421	423	430	428
	1924 .	504	510	488	503	515	502	498	492	494	501
	1925 .	524	528	499	518	534	518	515	512	511	518
	1926 .	630	632	606	618	639	613	614	608	608	618
	1927 .	798	796	775	780	809	777	772	787	774	786
	1928 .	836	834	804	812	845	814	813	814	807	820
	1929 .	895	886	852	867	904	868	869	864	865	875
	1930 .	889	882	850	863	901	863	872	873	873	874
1931 .	805	802	791	778	814	780	800	811	800	798	
1932 .	735	724	721	704	732	696	726	723	718	720	
<b>1933</b>											
Janvier. - Januari .	741	725	723	704	735	706	733	722	729	724	
Février. - Februari	737	722	726	707	732	704	730	720	724	722	
Mars. - Maart . . .	728	714	718	698	726	697	721	714	718	715	
Avril. - April . . .	724	709	714	693	721	693	715	703	712	709	
Mai. - Mei . . . . .	717	700	707	686	716	685	703	690	703	701	
Juin. - Juni . . . .	711	698	701	683	713	682	701	684	700	697	
Juillet. - Juli . . .	710	696	701	683	711	678	700	681	699	695	
Août. - Augustus . .	716	700	706	686	712	679	700	683	698	698	
Sep. - September . .	718	703	707	688	717	682	707	685	700	701	
Octobre. - October	719	704	705	687	718	684	705	689	701	701	
Nov. - November . .	718	707	705	684	718	683	708	694	701	702	
Déc. - December . .	717	704	703	681	716	683	704	693	701	700	
<b>Indice moyen Gemidd. index- cijfer.</b>	<b>721</b>	<b>707</b>	<b>710</b>	<b>690</b>	<b>720</b>	<b>688</b>	<b>710</b>	<b>696</b>	<b>707</b>	<b>705</b>	
<b>1934</b>											
Janvier. - Januari .	712	697	698	678	711	679	694	688	695	695	
Février. - Februari	705	690	691	671	702	671	690	680	685	687	
Mars. - Maart . . .	694	680	680	661	690	659	682	672	673	677	
Avril. - April . . .	685	675	676	655	683	651	675	667	665	670	
Mai. - Mei . . . . .	676	666	672	650	677	645	655	659	657	662	
Juin. - Juni . . . .	666	659	666	642	669	636	645	648	648	653	
Juillet. - Juli . . .	668	656	665	640	668	639	648	656	648	654	
Août. - Augustus . .	674	661	671	645	670	643	655	660	654	659	
Sept. - September . .	675	661	668	646	673	646	654	663	657	660	
Octobre. - October.	680	666	671	646	677	650	660	665	659	664	
Nov. - November . .	678	666	669	646	975	648	661	667	660	663	
Déc. - December . .	664	657	658	633	665	638	653	660	652	653	
<b>Indice moyen. Gemidd. index- cijfer.</b>	<b>681</b>	<b>669</b>	<b>674</b>	<b>651</b>	<b>680</b>	<b>650</b>	<b>664</b>	<b>665</b>	<b>663</b>	<b>666</b>	

LONGUEUR DES CHEMINS DE FER LIVRÉS A L'EXPLOITATION  
 LENGTE DER GEËXPLOITEERDE SPOORWEGEN

(SITUATION AU 31 DÉCEMBRE — TOESTAND OP 31 DECEMBER)

(Source : Min. des Transports.)

(Bron : Min. v. Verkeerswezen.)

Spécifications		1931	1932	1933	Opsomming
		(Mètres — Meters)			
Soc. Nationale des chem. de fer belges	Lignes de l'Etat exploitées par la S.N.	4,807,884	4,825,599	4,845,422	N. M. van Belgische Spoorwegen
	Raccordement de Mons-Midi à Cipl'y.	2,382	2,382	2,382	
	Ligne exploitée en suite d'une convention avec la ville de Malines . . .	2,000	2,000	2,000	
	Voies appartenant à des compagnies et exploitées en commun . . .	—	767	767	
	Tronçons de voies appartenant à d'autres compagnies exploitées par la Société Nationale . . .	10,925	10,158	10,158	
<b>Total . .</b>		<b>4,823,191</b>	<b>4,840,906</b>	<b>4,860,729</b>	<b>Totaal.</b>
Autres Compagnies	Chimay-Hastière à la frontière . . .	59,685	59,685	59,685	Overige maatschap.
	Malines- sur le territoire belge . .	39,338	44,000	44,280	
	Terneuzen sur le territoire étranger	33,509	35,000	33,120	
	Bruxelles-Tervueren	—	14,200	14,200	
	Nord-Belge sur le territoire belge . .	174,879	174,879	174,879	
	sur le territoire étranger	3,798	3,798	3,798	
<b>Total sur le territoire belge . .</b>		<b>273,902</b>	<b>292,764</b>	<b>293,044</b>	<b>Totaal op het Belgisch grondgeb.</b>
<b>sur le territoire étranger</b>		<b>37,307</b>	<b>38,798</b>	<b>36,918</b>	
<b>Total . .</b>		<b>311,209</b>	<b>331,562</b>	<b>329,962</b>	<b>Totaal.</b>
<b>Total du réseau en exploitation en Belgique . . . . .</b>		<b>5,097,093</b>	<b>5,133,670</b>	<b>5,153,773</b>	<b>Totaal van het in België geëxploiteerde spoorweginet.</b>
Longueur moyenne exploitée	par la Soc. Nationale. (g)	4,812,300	4,831,200	4,858,700	Gemiddelde lengte geëxploiteerd
	par les autres comp <sup>ies</sup> .	273,902	292,764	293,044	
	<b>Total . .</b>	<b>5,086,202</b>	<b>5,123,964</b>	<b>5,151,744</b>	

PERSONNEL, STATIONS ET MATÉRIEL ROULANT  
 PERSONEEL, STATIONS EN ROLLEND MATERIEEL  
 (SITUATION AU 31 DÉCEMBRE — TOESTAND OP 31 DECEMBER)

(Source : Id.)

(Bron : Id.)

Spécifications	1930		1931		1932		1933		Opsomming
	Société Nationale Maatsch.	Autres compagn. Overige maatsch.	Société Nationale Maatsch.	Autres compagn. Overige maatsch.	Société Nationale Maatsch.	Autres compagn. Overige maatsch.	Société Nationale Maatsch.	Autres compagn. Overige maatsch.	
Fonctionnaires, employés et ouvriers .	95,830 (a)	6,901	90,773 (a)	6,356	90,164 (a)	6,194	87,393 (a)	5,809	Ambtenaren, beambten en werklieden.
Stations, dépendances, haltes et points d'arrêts, bureaux intérieurs . . . . .	1,263	192	1,414	180	1,279	124	1,485	123	Stations, bijgebouwen, halten en stopplaatsen, binnenkantoren.
Automotrices :									Motorwagens :
à vapeur . . . . .	3	—	3	—	3	—	4	—	met stoom.
à essence (gaz-oil) . . . . .	3	—	3	—	4	—	18	—	met benzine (gaz-oil).
électriques . . . . .	—	—	—	—	—	5	—	5	met electriciteit
Locomotives à vapeur	3,809 (b)	237	3,742 (b)	238	3,730 (b)	234	3,725 (b)	214	Stoomlocomotieven.
Véhicules de transport :									Vervoerwagens :
voitures à voyageurs .	8,865 (c)	306	8,738 (c)	316	8,473 (c)	(e) 308	8,133 (c)	(e) 302	personenwagens.
voitures postales . .	64	—	87	—	53	—	51	—	postwagens.
wagons à marchandises, fourgons, etc. .	122,088 (d)	9,431	121,401 (d)	9,026	120,667 (d)	8,992 (f)	118,122 (d)	8,669 (f)	goederen-, pakwagens enz.

(a) Y compris les agents malades, blessés, en disponibilité ou en congé. L'effectif productif (hommes-années) s'est élevé en 1933 à 80,493 unités. — (b) Non compris les locomotives surannées à déclassement définitif (282 en 1930, 217 en 1931, 146 en 1932 et 126 en 1933). — (c) dont 13 pour colis-postaux. — (d) Non compris les wagons donnés en location à la Société Belgo-Anglaise des Ferry-Boats (1,005 en 1930 et 1931 et 488 en 1932 et en 1933). — (e) dont 3 voitures à cabine de conduite électrique. — (f) dont 2 voitures fourgons à cabine de conduite électrique. — (g) y compris 13,307 mètres de voies exploitées en commun ou sans relevance.

(a) Met inbegrip van de zieke, verwonde, in beschikbaarheid gestelde of met verlof zijnde ambtenaren en beambten. De productieve personeelsterkte (man-jaren) beliep in 1933 80,493 eenheden. — (b) de verouderde en definitief buiten gebruik te stellen locomotieven niet meegeteld (282 in 1930, 217 in 1931, 146 in 1932 en 126 in 1933). — (c) waarvan 13 voor postpakketten. — (d) de aan de « Société Belgo-Anglaise des Ferry-Boats » verhuurde wagons niet meegeteld : 1,005 in 1930 en 1931 en 488 in 1932 en in 1933. — (e) waaronder 3 rijtuigen met elektrische stuurcabine. — (f) waaronder 2 rijtuigen-pakwagens met elektrische stuurcabine. — (g) met inbegrip van 13,307 m. gemeenschappelijk of zonder vergoeding geëxploiteerde sporen.

(Source : Minist. des Transports.)

(Bron : Min. v. Verkeerswezen.)

RÉSEAUX.	Voyageurs. Reizigers	Bagages — Reisgoed		Petites marchandises. Kleinse goederen.		Grosses marchandises. Zware goederen.		SPOORWEG- NETTEN.
		taxés au minimum (expéditions) op het minimum (verzendingen).	taxés au poids (quintaux) bevracht volgens gewicht (centenaars)	taxés au minimum (expéditions) op het minimum (verzendingen).	taxés au poids (quintaux) bevracht volgens gewicht (centenaars).	taxés au minimum (expéditions) op het minimum (verzendingen).	taxés au poids (tonnes) bevracht volgens gewicht (tonnen)	
<b>1928.</b>								
Chimay . . . . .	412,353	—	521	—	7,346	—	1,209,323	Chimay.
Gand-Terneuzen .	318,696	2,648	461	3,408	21,241	1,080	1,060,156	Gent-Terneuzen.
Malines-Terneuzen.	2,338,739	7,170	2,819	—	(a)	—	2,471,947	Mechelen-Terneuz.
Nord-Belge . . . .	17,005,803	—	82,414	—	568,267	—	23,491,530	Nord-Belge.
Société nationale .	235,975,373	133,510	388,860	—	19,026,660	—	81,400,594	Nat. Maatschappij.
<b>Le réseau . . .</b>	<b>255,150,964</b>	<b>143,328</b>	<b>475,075</b>	<b>3,408</b>	<b>19,623,514</b>	<b>1,080</b>	<b>109,633,550</b>	<b>Het net.</b>
<b>1929.</b>								
Chimay . . . . .	434,896	—	567	—	4,010	—	1,422,060	Chimay.
Gand-Terneuzen .	368,204	2,230	890	—	16,443	—	933,843	Gent-Terneuzen.
Malines-Terneuzen.	2,627,181	7,727	3,483	—	(a)	—	3,037,758	Mechelen-Terneuz.
Nord-Belge . . . .	17,529,704	—	82,192	—	624,453	—	25,262,866	Nord-Belge.
Société nationale .	243,808,757	413,266	387,820	—	22,445,750	—	88,312,851	Nat. Maatschappij.
<b>Le réseau . . .</b>	<b>264,768,742</b>	<b>423,223</b>	<b>474,952</b>	—	<b>23,090,656</b>	—	<b>118,969,378</b>	<b>Het net.</b>
<b>1930.</b>								
Chimay . . . . .	450,658	—	547	—	2,980	—	1,284,551	Chimay.
Gand-Terneuzen(b)	85,658	—	255	—	3,666	—	223,467	Gent-Terneuzen (b)
Malines-Terneuzen.	2,732,125	9,216	3,722	—	(a)	—	3,060,349	Mechelen-Terneuz.
Nord-Belge . . . .	18,456,542	—	72,596	—	909,920	—	21,179,182	Nord-Belge.
Société Nationale .	240,545,235	444,121	391,180	—	21,331,543	—	79,596,870	Nat. Maatschappij.
<b>Le réseau . . .</b>	<b>262,270,218</b>	<b>453,337</b>	<b>468,300</b>	—	<b>22,248,109</b>	—	<b>105,344,419</b>	<b>Het net.</b>
<b>1931.</b>								
Chimay . . . . .	438,614	—	475	—	2,243	—	1,336,614	Chimay.
Malines-Terneuzen.	2,284,176	8,879	3,603	—	(a)	—	2,603,870	Mechelen-Terneuz.
Nord-Belge . . . .	17,050,566	—	69,141	—	882,400	—	20,581,291	Nord-Belge.
Société nationale .	222,211,657	408,350	248,543	—	19,087,460	—	69,523,240	Nat. Maatschappij.
<b>Le réseau . . .</b>	<b>241,985,013</b>	<b>417,229</b>	<b>321,762</b>	—	<b>19,972,103</b>	—	<b>94,045,015</b>	<b>Het net.</b>
<b>1932.</b>								
Bruxelles-Tervueren	1,062,587	—	—	—	—	—	—	Brussel-Tervueren.
Chimay . . . . .	387,974	—	411	—	1,999	—	997,365	Chimay.
Malines-Terneuzen.	1,753,459	7,218	3,092	—	(a)	—	2,119,910	Mechelen-Terneuz.
Nord-Belge . . . .	14,782,336	—	53,382	—	808,407	—	17,494,740	Nord-Belge.
Société nationale .	190,873,446	340,310	114,413	—	15,429,510	—	55,595,289	Nat. Maatschappij.
<b>Le réseau . . .</b>	<b>208,859,802</b>	<b>347,528</b>	<b>171,298</b>	—	<b>16,239,916</b>	—	<b>76,207,304</b>	<b>Het net.</b>
<b>1933.</b>								
Bruxelles-Tervueren	1,186,769	8	16	19,500	720	—	124,299	Brussel-Tervueren.
Chimay . . . . .	368,978	—	268	—	3,797	—	837,722	Chimay.
Malines-Terneuzen.	1,568,728	5,191	2,094	—	(a)	—	1,780,206	Mechelen-Terneuz.
Nord-Belge . . . .	14,541,848	—	46,010	—	728,910	—	16,972,892	Nord-Belge.
Société nationale .	185,191,840	387,179	99,370	—	14,406,240	—	55,156,748	Nat. Maatschappij.
<b>Le réseau . . .</b>	<b>202,858,163</b>	<b>392,378</b>	<b>147,758</b>	<b>19,500</b>	<b>15,139,667</b>	—	<b>74,871,867</b>	<b>Het net.</b>

(a) Compris dans les grosses marchandises. — (b) Cette compagnie a été reprise le 1<sup>er</sup> avril 1930 par la Société Nationale (ligne de Gand à la frontière) et par Malines-Terneuzen (continuation de la ligne sur le territoire hollandais).

(a) Begrepen onder de zware goederen. — (b) Deze maatschappij is den 1<sup>en</sup> April 1930 overgenomen door de Nationale Maatschappij (lijn van Gent tot aan de grens) en door Mechelen-Terneuzen (gedeelte der lijn op Hollandsch grondgebied).

(Source : Minist. des Transports.)

(Bron : Minist. van Verkeerswezen.)

SPÉCIFICATIONS.	1929	1930	1931	1932	1933	OPSOMMING.
<b>I. — Société Nationale des Chemins de fer Belges. I. — Nationale Maatschappij der Belgische Spoorwegen.</b>						
Longueur moyenne exploitée (kilm.). . . . .	4,792	4,807	4,812	4,831	4,859	Gemiddelde geëxploiteerde lengte (kilm.).
<b>Recettes brutes</b> (1,000 fr.).						<b>Bruto-ontvangsten.</b> (1,000 fr.).
<b>Produits de l'exploitation :</b>						<b>Bedrijfsopbrengsten :</b>
Voyageurs . . . . .	841,735	950,147	843,970	729,510	734,028	Reizigers.
Tickets d'entrée . . . . .	1,659	1,823	1,651	1,547	1,510	Perronkaartjes.
Bagages . . . . .	11,059	11,421	9,655	7,758	6,961	Reisgoed.
Petites marchandises . . . . .	374,582	355,989	318,551	257,498	240,864	Kleine goederen.
Grosses marchandises . . . . .	2,220,743	2,122,318	1,835,538	1,392,650	1,284,309	Zware goederen.
Finances . . . . .	3,496	3,319	3,966	2,436	2,315	Geld.
Chevaux et bestiaux . . . . .	14,975	14,207	12,851	10,572	9,496	Paarden en vee.
Produits extraordinaires . . . . .	78,446	69,316	65,548	50,009	50,433	Buitengewone opbrengsten.
<b>Total . . . . .</b>	<b>3,546,695</b>	<b>3,528,540</b>	<b>3,091,730</b>	<b>2,451,980</b>	<b>2,329,916</b>	<b>Totaal.</b>
Dépenses d'exploitation (pensions comprises) (1,000 fr.).	3,066,823	3,208,357	3,023,944	2,620,500	2,343,259	Bedrijfsuitgaven (pensioenen inbegrepen) (1,000 fr.).
<b>Recettes nettes de l'exploitation</b> (1,000 fr.). . . . .	<b>479,872</b>	<b>320,183</b>	<b>67,786</b>	<b>-168,520</b>	<b>-13,343</b>	<b>Netto-bedrijfsontvangsten</b> (1,000 fr.).
Coefficient d'exploitation . . . . .	<b>86.46</b>	<b>90.93</b>	<b>97.84</b>	<b>106.87</b>	<b>100.57</b>	Bedrijfscoëfficiënt.
Parcours kilométrique productif (milliers). . . . .	74,412	73,865	69,703	65,416	69,276	Productieve kilometersafstand. (duizendt.)
Recette par train-kilomètre utile (fr.). . . . .	47.66	46.80	44.34	37.48	33.63	Ontvangst per nuttigen trein-kilometer (fr.).
Dépenses par train-kilomètre utile (fr.). . . . .	41.22	43.44	43.38	40.10	33.82	Uitgaven per nuttigen trein-kilometer (fr.).
<b>II. — Autres compagnies. — Overige maatschappijen.</b>						
Recettes brutes (1,000 fr.)						Bruto-ontvangsten.
Voyageurs . . . . .	58,061	66,404	58,394	48,721	48,253	Reizigers.
Petites marchandises . . . . .	6,579	10,731	10,198	9,801	8,258	Kleine goederen.
Grosses marchandises . . . . .	249,804	229,776	201,335	157,959	139,490	Zware goederen.
Autres recettes . . . . .	29,888	26,861	24,773	23,507	18,834	Andere ontvangsten.
<b>Total . . . . .</b>	<b>344,332</b>	<b>333,772</b>	<b>294,700</b>	<b>239,988</b>	<b>214,835</b>	<b>Totaal.</b>
Dépenses d'exploit. (1,000 fr.)	257,434	270,359	237,531	227,017	185,617	Bedrijfsuitgaven (1,000 fr.).
<b>Recettes nettes</b> (1,000 fr.). . . . .	<b>86,898</b>	<b>63,413</b>	<b>57,169</b>	<b>12,971</b>	<b>29,218</b>	<b>Netto-ontvangsten</b> (1,000 fr.).
Coefficient d'exploitation . . . . .	<b>74.76</b>	<b>81.00</b>	<b>80.60</b>	<b>94.59</b>	<b>86.40</b>	Bedrijfscoëfficiënt.
<b>III. — Le réseau. — Het spoorwegnet.</b>						
Recettes brutes (1,000 fr.)						Bruto-ontvangsten.
Voyageurs . . . . .	899,796	1,016,551	902,364	778,231	782,282	Reizigers.
Petites marchandises . . . . .	381,161	366,720	328,749	267,299	249,122	Kleine goederen.
Grosses marchandises . . . . .	2,470,547	2,352,094	2,036,873	1,550,609	1,423,799	Zware goederen.
Autres recettes . . . . .	139,523	126,947	118,444	95,829	89,548	Andere ontvangsten.
<b>Total . . . . .</b>	<b>3,891,027</b>	<b>3,862,312</b>	<b>3,386,430</b>	<b>2,691,968</b>	<b>2,544,751</b>	<b>Totaal.</b>
Dépenses d'exploit. (1,000 fr.)	3,324,257	3,478,716	3,261,475	2,847,517	2,528,876	Bedrijfsuitgaven (1,000 fr.).
<b>Recettes nettes</b> (1,000 fr.). . . . .	<b>566,770</b>	<b>383,596</b>	<b>124,955</b>	<b>-155,549</b>	<b>15,875</b>	<b>Netto-ontvangsten</b> (1,000 fr.).
Coefficient d'exploitation . . . . .	<b>85.44</b>	<b>90.04</b>	<b>96.31</b>	<b>106.78</b>	<b>99.38</b>	Bedrijfscoëfficiënt.

SPÉCIFICATIONS	COMPAGNIES — MAATSCHAPPIJEN.					OPSOMMING.
	Chimay.	Bruxelles-Tervueren Brussel-Tervueren	Malines-Mechelen-Terneuzen.	Nord- Belge.	Ensemble Te zamen.	
<b>1932.</b>						
Longueur moyenne exploitée . . . . . Km	60	14	79	175	328	Gemiddelde geëxploiteerde lengte Km.
Parcours kilométrique des trains . . . . . Km.	326,673	303,879	477,514	3,156,780	4,264,846	Afgelegde kilometers.
Voyageurs . . . . .	1,206,583	1,745,000	3,224,000	42,545,731	48,721,314	Reizigers.
Bagages . . . . .	12,962	(b)	64,000	871,866	948,828	Reisgoed.
Petites marchandises . . . . .	412,750	586,000	(a)	8,802,543	9,801,293	Kleine goederen.
Grosses marchandises . . . . .	10,186,415	—	18,749,000	120,022,972	157,958,387	Zware goederen.
Autres recettes . . . . .	118,402	142,000	2,026,000	20,271,851	22,558,253	Andere ontvangsten
<b>Total</b>	<b>11,937,112</b>	<b>2,473,000</b>	<b>24,063,000</b>	<b>201,514,963</b>	<b>239,988,075</b>	<b>Totaal</b>
Dépenses d'exploitation Fr.	8,869,874	2,292,000	21,317,000	194,538,284	227,017,158	Bedrijfsuitgaven Fr.
<b>Recettes nettes Fr.</b>	<b>3,067,238</b>	<b>181,000</b>	<b>2,746,000</b>	<b>6,976,679</b>	<b>12,970,917</b>	<b>Netto-ontvangst. Fr.</b>
<i>Coefficient d'exploitation.</i>	<i>74.31</i>	<i>93.00</i>	<i>88.59</i>	<i>96.53</i>	<i>94.59</i>	<i>Bedrijfscoëfficiënt.</i>
Recette par train-kil. Fr.	36.45	8.11	50.40	57.41	56.27	Ontvangst p <sup>r</sup> train-kil. Fr.
Dépense id. Fr.	27.15	7.52	44.65	61.62	53.23	Uitgaven per id. Fr.
<b>1933.</b>						
Longueur moyenne exploitée . . . . . Km	60	14	77	175	326	Gemiddelde geëxploiteerde lengte. Km.
Parcours kilométrique des trains . . . . . Km.	312,884	359,950	461,155	3,290,300	4,424,289	Afgelegde kilometers.
Voyageurs . . . . .	1,101,446	1,934,448	2,820,000	41,564,158	47,420,052	Reizigers.
Bagages . . . . .	11,453	129	55,000	766,797	833,379	Reisgoed.
Petites marchandises . . . . .	393,353	58,708	(a)	7,805,831	8,257,892	Kleine goederen.
Grosses marchandises . . . . .	8,306,339	512,606	13,815,000	116,855,639	139,489,584	Zware goederen.
Autres recettes . . . . .	110,393	57,559	1,562,000	17,103,802	18,833,754	Andere ontvangsten
<b>Total</b>	<b>9,922,984</b>	<b>2,563,450</b>	<b>18,252,000</b>	<b>184,096,227</b>	<b>214,834,661</b>	<b>Totaal.</b>
Dépenses d'exploitat. Fr.	7,139,608	2,344,226	17,961,000	158,172,213	185,617,047	Bedrijfsuitgaven Fr.
<b>Recettes nettes Fr.</b>	<b>2,783,376</b>	<b>219,224</b>	<b>291,000</b>	<b>25,924,014</b>	<b>29,217,614</b>	<b>Netto-ontvangsten Fr.</b>
<i>Coefficient d'exploitation.</i>	<i>71.95</i>	<i>91.50</i>	<i>98.41</i>	<i>85.92</i>	<i>86.40</i>	<i>Bedrijfscoëfficiënt.</i>
Recette par train-kil. Fr.	31.71	7.12	39.58	55.95	48.56	Ontvangst p <sup>r</sup> train-kil. Fr.
Dépense id. Fr.	22.82	6.51	38.95	48.07	41.96	Uitgaven per id. Fr.

RÉPARTITION DES RECETTES D'EXPLOITATION  
 INDEELING VAN DE BEDRIJFSONTVANGSTEN

SPÉCIFICATIONS	1930		1931		1932		1933		OPSOMMING.
	Société Nationale.	Autres compagnies.	Société Nationale.	Autres compagnies.	Société Nationale.	Autres compagnies.	Société Nationale.	Autres compagnies.	
	Nat. Maatsch.	Overige maatsch.	Nat. Maatsch.	Overige maatsch.	Nat. Maatsch.	Overige maatsch.	Nat. Maatsch.	Overige maatsch.	
Voyageurs . . . . .	26.92	19.88	27.29	19.82	29.75	20.30	31.51	22.08	Reizigers.
Tickets d'entrée . . . . .	0.05		0.05		0.06		0.06		Perronkaartjes.
Bagages . . . . .	0.32	0.49	0.31	0.44	0.32	0.40	0.30	0.39	Reisgoed.
Petites marchandises . . . . .	10.08	3.22	10.30	3.46	10.50	4.08	10.34	3.84	Kleine goederen.
Grosses marchand. . . . .	60.15	68.84	59.37	68.32	56.79	65.82	55.12	64.93	Zware goederen.
Finances . . . . .	0.10		0.13		0.10		0.10		Geld.
Chevaux et bestiaux . . . . .	0.41	7.57	0.42	7.96	0.43	9.40	0.41	8.76	Paarden en vee.
Produits extraordin. . . . .	1.97		2.13		2.05		2.16		Buitengew. opbrengsten.
<b>Total . . . . .</b>	<b>100.—</b>	<b>100.—</b>	<b>100.—</b>	<b>100.—</b>	<b>100.—</b>	<b>100.—</b>	<b>100.—</b>	<b>100.—</b>	<b>Totaal.</b>

(a) Ces recettes sont comprises dans les recettes des grosses marchandises. — (b) Ces recettes sont comprises dans les recettes « Voyageurs ».  
 (a) Deze ontvangsten zijn begrepen in die der zware goederen. — (b) Deze ontvangsten zijn begrepen in de ontvangsten « Reizigers ».

Réseaux.	Voyageurs transportés. Vervoerde reizigers.	Trains-kilomètres. Trein-kilometers. (a)	Voyageurs Reizigers.		Agents de l'administrat. Dienstpersoon.		Autres personnes. Andere pers.		Tot.			Spoorweg-netten.
			Tués Gedood. (b)	Blessés Verwond.	Tués Gedood. (b)	Blessés Verwond.	Tués Gedood. (b)	Blessés Verwond.	Tués Gedood. (b)	Blessés Verwond.	TOTAL TOTAAL.	
<b>1933</b>												
Bruxelles-Tervueren	1,186,769	359,950	—	1	—	—	—	—	—	1	1	Brussel-Tervueren
Chimay ...	368,978	312,884	—	—	—	—	—	—	—	—	—	Chimay.
Malines-Terneuzen	1,568,728	461,155	—	—	—	—	—	—	—	—	—	Mechelen-Terneuzen
Nord-Belge	14,541,848	3,290,300	—	2	4	20	—	1	4	23	27	Nord-Belge.
Société Nat	185,191,840	70,342,322	2	81	31	33	48	41	81	155	236	Nat. Mij
<b>Tot. ...</b>	<b>202,858,163</b>	<b>74,766,611</b>	<b>2</b>	<b>84</b>	<b>35</b>	<b>53</b>	<b>48</b>	<b>42</b>	<b>85</b>	<b>179</b>	<b>264</b>	<b>Totaal.</b>
Le réseau	(1929) 264,768,742 (1930) 262,270,218 (1931) 241,985,013 (1932) 208,859,802	79,167,965 78,417,883 73,893,235 69,682,002	31 14 5 4	859 580 528 54	46 47 38 20	471 449 354 106	57 40 26 29	87 76 78 38	134 101 69 53	1,417 1,105 960 198	1,551 1,206 1,029 203	(1929) Het net. (1930) (1931) (1932)

TRANSPORT PAR AIR — LUCHTVERKEER

(Source : Id.)

I. — TRAFIC GÉNÉRAL — ALGEMEEN VERKEER.

(Bron : Id.)

SPÉCIFICATIONS.	1931	1932	1933						OPSOMMING.
			Bruxelles Brussel	Oostende Ostende	Antwerpen Anvers	Liège Luik	Zoute	Tot.	
Avions ayant utilisé l'aérodrome. { au départ à l'arrivée	8,431 8,480	7,433 7,330	4,262 4,251	889 890	1,996 1,978	270 266	639 641	8,056 8,026	bij vertr. } Vliegtuigen, bij aank. } die het lucht- vaartstation benuttigden.
<b>Tot. .</b>	<b>16,911</b>	<b>14,763</b>	<b>8,513</b>	<b>1,779</b>	<b>3,974</b>	<b>536</b>	<b>1,280</b>	<b>16,082</b>	<b>Tot.</b>
Voyag. ayant utilisé l'aérodrome. { au départ à l'arrivée	13,665 14,036	13,025 13,237	11,228 11,382	1,573 1,571	2,682 2,721	195 189	1,348 1,315	17,026 17,278	bij vertr. } Reizigers, bij aank. } die het lucht- vaartstation benuttigden.
<b>Tot.</b>	<b>27,701</b>	<b>26,262</b>	<b>22,610</b>	<b>3,244</b>	<b>5,403</b>	<b>384</b>	<b>2,663</b>	<b>34,304</b>	<b>Tot.</b>
Marchandises transport. (kg.) { au départ à l'arrivée	629,209 760,590	497,817 606,953	409,097 528,585	21,690 62,745	108,914 88,894	—	11,088 12,255	550,789 692,479	bij vertr. } Vervoerde bij aank. } goederen. (kilogr.)
<b>Tot.</b>	<b>1,389,799</b>	<b>1,103,870</b>	<b>937,682</b>	<b>84,435</b>	<b>197,808</b>	<b>—</b>	<b>23,343</b>	<b>1,243,268</b>	<b>Tot.</b>
Postes transportées (kg.) { au départ à l'arrivée	76,902 77,784	41,123 48,959	30,496 45,600	675 1,007	2,111 2,576	—	20 18	33,302 49,201	bij vertr. } Vervoerde bij aank. } poststukken (kilogr.)
<b>Tot.</b>	<b>154,686</b>	<b>90,082</b>	<b>76,096</b>	<b>1,682</b>	<b>4,687</b>	<b>—</b>	<b>38</b>	<b>82,503</b>	<b>Tot.</b>

II. — TRAFIC BELGE — BELGISCH VERKEER.

Activité de l'aéronautique belge — Werkzaamheid der Belgische burgerlijke luchtvaart (c)

SPÉCIFICATIONS.	1929	1930	1931	1932	1933	OPSOMMING.
Mois d'exploitation	12	12	12	12	12	Maanden exploitatie.
Longueur totale exploitée (kil.)	1,080	1,881	1,950	2,455	2,285	Totale geëxploiteerde lengte.
Distances parcourues (kil.)	509,937	1,145,836	1,258,427	1,200,279	1,098,238	Afgelegde afstand (kilom.)
Transports { Passagers-ton-kil.	77,842	180,594	223,648	264,438	356,274	Vervoer { Passagier-ton-kilom.
{ Postes : id.	2,875	15,202	21,698	15,073	12,318	{ Post : id.
{ Messageries : id.	76,653	100,571	122,772	86,842	103,264	{ Bestelgoederen : id.

(a) Chiffre total comprenant trains de voyageurs, trains de marchandises et trains de service. — (b) Personnes tuées sur le coup ou décédées dans les dépendances des chemins de fer. Sous la rubrique « Blessés » n'ont été compris en 1932 et 1933 que les personnes ayant subi par suite de leurs blessures une incapacité de travail de plus de 14 jours. — (c) Les chiffres donnés dans les tomes précédents de l'Annuaire indiquent l'activité de l'aéronautique belge jusqu'à la première escale en pays étranger ; les nouveaux chiffres se rapportent à l'activité complète.

(a) Totaal cijfer, dat personen-, goederen- en diensttreinen omvat. — (b) Personen op den slag gedood of binnen de aanhoorigheden der spoorwegen overleden. Onder de rubriek « Verwond » zijn in 1932 en 1933 enkel begrepen de personen, wier verwonding meer dan 14 dagen ongeschiktheid tot arbeid heeft veroorzaakt. — (c) De in de vorige boekdeelen van het Jaarboek opgegeven cijfers hadden betrekking op de werkzaamheid der Belgische luchtvaart tot aan de eerste halte in de vreemde landen ; de nieuwe cijfers duiden de totale werkzaamheid aan.

## I. MATÉRIEL ROULANT — ROLLEND MATERIEEL.

(Source : Soc. Nat. des Chem. de fer Vicinaux.)

(Bron : N. M. van Buurtspoorwegen.)

Spécifications.	1927	1928	1929	1930	1931	1932	1933	Opsomming.
Locomotives } à vapeur . . .	829	819	788	788	786	785	777	Locomotieven } met stoom. } elektrische.
} électriques . . .	1	1	1	1	1	1	1	
Voitures électromotrices . . .	649	660	684	777	807	903	909	Electromobielen.
Voitures pour voyageurs } Service à vapeur .	2,010	2,014	2,021	2,017	2,017	1,987	1,918	Personenwagens. } stoomtractie. } elektrische tractie.
	618	601	610	657	657	672	653	
Voitures-fourgons } Service à vapeur.	148	150	150	150	150	150	150	Personen-en pakwagens. } stoomtractie. } elektrische tractie.
	5	5	5	5	5	5	5	
Fourgons à bagages } Service à vapeur.	412	414	414	414	414	414	414	Pakwagens. } stoomtractie. } elektrische tractie.
	26	26	26	26	26	29	31	
Wagons } Service à vapeur.	9,318	9,762	10,481	10,499	10,518	10,521	10,521	Goederenwagens. } stoomtractie. } elektrische tractie.
	21	21	21	21	21	2	2	
Trolleybus . . . . .	—	—	—	—	2	2	2	Trolleybussen.
Auto-rails . . . . .	4	4	4	10	10	35	63	Railauto's.
Autobus . . . . .	53	62	77	82	85	83	83	Autobussen.

## II. MOUVEMENT — VERKEER.

Spécifications.	1926	1927	1928	1929	1930	1931	1932	1933	Opsomming.
Voyageurs (milliers) . .	201,452	204,693	205,056	205,917	208,935	193,827	162,021	160,528	Reizigers (duizendtallen).
Marchandises (1,000 ton.)	17,654	18,542	19,151	20,596	17,577	13,740	3,895	3,978	Goederen (1,000 tonnen).

## III. ACCIDENTS — ONGEVALLEN.

Années. Jaren.	Kilomètres parcourus. Afgelègde kilometers.	Voyageurs transportés. Vervoerde reizigers.	Voyageurs. Reizigers.		Agents de l'Administration. Dienstpersoneel.		Autres personnes. Andere personen.		Relevé général. Algemeene opgave.		
			Tués. Ge-dood.	Blessés. Ver-wond.	Tués. Ge-dood.	Blessés. Ver-wond.	Tués. Ge-dood.	Blessés. Ver-wond.	Tués. Ge-dood.	Blessés. Ver-wond.	Tot.
1927 . . . . .	39,586,314	204,693,000	10	62	—	8	41	29	51	99	150
1928 . . . . .	41,708,773	205,056,000	6	40	2	11	37	40	45	91	136
1929 . . . . .	43,861,121	205,917,000	7	132	2	10	33	24	42	166	208
1930 . . . . .	45,136,181	208,935,000	7	96	1	13	30	51	38	160	198
1931 . . . . .	47,454,368	193,827,000	6	138	1	4	47	58	54	200	254
1932 . . . . .	49,148,767	162,021,000	5	134	1	8	53	79	59	221	280
1933 . . . . .	52,902,773	160,528,000	5	170	2	8	30	69	46	247	293

## IV. — DÉPENSES DE PREMIER ÉTABLISSEMENT (1,000 fr.) — AANLEGKOSTEN (1,000 fr.)

Capital dépensé au 31 décembre. Uitgegeven kapitaal op 31 December.	Ant-werpen. Anvers.	Brahant	West-Vlaand. Fl. occidentale	Oost-Vlaand. Flandre orientale	Hainaut Hene-gouwen	Liège Luik	Lim-burg Lim-bourg	Luxem-bourg Luxem-bourg	Namur Namen	Le Royau-me. Het Rijk
1927 . . . . .	44,892	77,108	31,353	26,097	72,892	50,441	27,447	32,401	35,118	417,749
1928 . . . . .	52,833	82,151	56,445	25,818	78,475	50,713	29,059	31,870	34,946	442,310
1929 . . . . .	58,280	92,887	68,109	31,076	91,747	55,474	28,402	31,937	36,751	494,663
1930 . . . . .	76,957	111,720	87,850	49,081	109,924	65,492	20,072	33,775	39,804	603,675
1931 . . . . .	85,509	121,920	101,149	59,102	121,856	75,314	32,646	33,360	40,564	671,450
1932 . . . . .	93,523	126,210	121,224	64,827	141,735	81,769	34,509	33,099	42,049	738,945
1933 . . . . .	93,704	133,280	130,534	67,977	152,137	82,971	41,692	35,397	45,754	783,446

## V. — RÉSULTATS DE L'EXPLOITATION EN 1933

## V. — BEDRIJFSUITKOMSTEN IN 1933.

a) LIGNES ÉLECTRIQUES. — ELECTRISCHE DIENST.

b) LIGNES A VAPEUR. — STOOMDIENST.

Spécifications. Opsomming.	Antwer- pen	Brabant	West- Vlaan- deren.	Oost- Vlaan- deren.	Hainaut	Liège.	Lim- burg.	Luxem- bourg.	Namur.	Le Royau- me Het Rijk
	Anvers		Fl. occi- dentale.	Flandre orientale	Hene- gouwen	Luik.	Lim- bourg	Luxem- bourg.	Namen.	
Longueur exploitée (kilom.) . . . . .	184	244	195	115	301	105	32	—	32	1,211
Geëxploiteerde lijnlengte (kil.) . . . . .	541	444	557	366	462	354	403	424	344	3,895
<b>Tot.</b>	<b>725</b>	<b>688</b>	<b>752</b>	<b>481</b>	<b>766</b>	<b>459</b>	<b>435</b>	<b>424</b>	<b>376</b>	<b>5,106</b>
Arrêts et stations. — Stopplaatsen en stations. . . . .	445	723	490	480	955	410	285	235	335	4,358
Kilom. parcourus (milliers) (a) . . . . .	4,906	10,778	4,490	2,114	10,004	4,373	351	—	1,106	38,122
Afgelegde kilom. (duizendtal- len) (a) . . . . .	2,304	2,137	1,933	1,544	1,579	1,272	1,675	1,167	1,170	14,781
<b>Tot.</b>	<b>7,210</b>	<b>12,915</b>	<b>6,423</b>	<b>3,658</b>	<b>11,583</b>	<b>5,645</b>	<b>2,026</b>	<b>1,167</b>	<b>2,276</b>	<b>52,903</b>
Voyageurs. . . . . (a) . . . . .	14,748	41,010	19,221	7,052	45,126	15,576	1,932	—	4,821	148,616
Reizigers . . . . . (b) . . . . .	4,465	5,663	3,685	3,705	3,537	3,294	4,325	2,777	3,794	35,155
Bagages. . . . . (a) . . . . .	26	11	40	3	—	—	—	—	—	80
Reisgoed . . . . . (b) . . . . .	18	29	21	16	16	13	12	23	19	167
Recettes (1,000 francs) Ont- vang- sten (1,000 frank).										
Marchandises, finances et va- leurs . . . . . (a) . . . . .	22	1,533	1,047	284	107	38	—	—	25	3,056
Goederen, geld en waarden . . . . . (b) . . . . .	9,189	7,587	6,477	3,937	6,673	4,967	7,093	2,511	2,317	49,851
Produits divers . . . . . (a) . . . . .	—	2	20	4	—	—	—	—	—	26
Diverse opbrengsten. . . . . (b) . . . . .	—	—	—	—	—	—	—	—	—	—
Recettes totales . . . . . (a) . . . . .	14,796	42,586	20,328	7,343	45,233	15,614	1,932	—	4,846	151,778
Tot. ontvangsten. . . . . (b) . . . . .	13,672	13,279	10,183	6,758	10,226	8,274	11,430	5,311	6,040	85,173
<b>Tot.</b>	<b>28,468</b>	<b>55,865</b>	<b>30,511</b>	<b>14,101</b>	<b>55,459</b>	<b>23,888</b>	<b>12,462</b>	<b>5,311</b>	<b>10,886</b>	<b>236,951</b>
Dépenses. — Uitgaven. . . . . (a) . . . . .	15,524	41,431	17,858	6,090	47,514	15,351	955	—	4,045	142,768
(1,000 francs) . . . . . (b) . . . . .	14,958	14,282	11,905	8,105	10,137	8,878	12,368	6,036	6,106	92,865
<b>Tot.</b>	<b>30,482</b>	<b>55,713</b>	<b>29,763</b>	<b>14,195</b>	<b>51,651</b>	<b>24,229</b>	<b>13,323</b>	<b>6,036</b>	<b>10,241</b>	<b>235,633</b>
Rapport de la dépense à la recette . . . . . (a) . . . . .	104.92	97.29	87.85	86.58	91.78	98.32	92.54	—	83.47	94.06
Verhouding van de uitgaven tot de ontvangsten . . . . . (b) . . . . .	109.41	107.56	116.91	119.93	99.13	107.30	108.21	113.65	102.58	109.03
<b>Moyennes - Gemidd.</b>	<b>107.07</b>	<b>99.73</b>	<b>97.55</b>	<b>100.67</b>	<b>93.13</b>	<b>101.43</b>	<b>106.91</b>	<b>113.65</b>	<b>94.07</b>	<b>99.44</b>
Recettes (a) . . . . .	220.45	478.00	286.44	174.09	407.96	406.79	89.22	—	412.83	127.15
Ontvang- sten (b) . . . . .	69.21	81.92	50.06	50.63	60.59	64.14	77.73	24.32	49.12	—
Par jour-kilom. . . . . (a) . . . . .	3.02	3.95	4.53	3.47	4.52	3.57	2.94	—	4.38	4.48
Per dagkilom. . . . . (b) . . . . .	5.93	6.21	5.27	4.38	6.48	6.50	6.82	4.55	5.16	—

AUTOBUS EXPLOITÉS PAR LES CHEMINS DE FER VICINAUX  
AUTOBUSSEN GEËXPLOITEERD DOOR DE BUURTRAMWEGEN

Années	Longueur exploitée	Recettes	Dépenses	Années	Longueur exploitée	Recettes	Dépenses
Jaren	Geëxploiteerde lengte	Ontvangsten	Uitgaven	Jaren	Geëxploiteerde lengte	Ontvangsten	Uitgaven
	klm.	(fr.)	(fr.)		klm.	(fr.)	(fr.)
1926	139.79	1,049,906	1,261,968	1930	1,722.49	14,889,411	15,133,135
1927	324.40	2,048,847	2,749,417	1931	2,135.39	25,890,594	26,011,198
1928	447.35	4,132,626	4,678,934	1932	2,496.79	26,983,609	27,019,924
1929	726.40	7,569,647	7,949,276	1933	3,189.00	26,243,616	26,357,473

(a) Le nombre de kilomètres parcourus par kilomètre exploité a été de 10.361 en 1933. — Het aantal afgelegde kilometers per geëxploiteerden kilometer beliep 10,361 in 1933.



TRAMWAYS. — TRAMWEGEN.

(Source : Ministère des Transports.)

(Bron : Ministerie van Verkeerswezen.)

Spécifications	Tramways d'Anvers		Les Tramways Bruxellois		Tramways unifiés de Liège et extensions		Tramways de Liège-Seraing		Tramways de Gand		Tramways du pays de Charleroi et extensions		Opsumming
	Tramways	Trolleybussen	Tramways	Autobussen	Tramways	Trolleybussen	Tramways	Autobussen	Tramways	Autobussen	Tramways	Autobussen	
<b>Etendue exploitée (mètres)</b> Voitures motrices : total . . . . . moyenne journ. en serv. Voitures remorquées : total . . . . . moyenne journ. en serv. Parcours kilométrique de l'en-semble des véhic. (1,000 kil.) Voyageurs transportés (1,000) : total . . . . . moyenne par jour Recettes (1,000 fr.) : totales . . . . . par kilomètre exploité . . . . .	72,887	—	204,827	—	71,218	—	20,800	—	21,760	56,711	31,300	—	Geëxploiteerde lengte (meters) Motorwagens : totaal . . . . . dagel. middent. in dienst Aanhangwagens : totaal . . . . . dagel. middent. in dienst Afstand doorloopen door de gezamel. voertuig. (1000 Km.) Vervoerde reizigers (1000) : totaal . . . . . gemiddelde per dag. Ontvangsten (1000 fr.) : totaal . . . . . per geëxploiteerden kilometer.
	337	—	884	—	214	—	55	—	47	134	58	—	
	280	—	710	—	137	—	—	—	31	—	—	—	
	271	—	794	—	140	—	94	—	16	20	44	—	
	179	—	458	—	68	—	—	—	4	—	—	—	
	30,417	—	69,794	—	12,537	—	—	—	2,184	—	—	—	
	93,853	—	273,385	—	49,576	—	15,547	—	9,773	32,365	14,543	—	
	256	—	747	—	135	—	43	—	26	88	40	—	
	83,687	—	220,261	—	38,713	—	13,958	—	7,800	22,703	11,351	—	
	1,148	—	1,075	—	544	—	670	—	358	403	362	—	
<b>1932</b>													
<b>Etendue exploitée (mètres)</b> Voitures motrices : total . . . . . moyenne journ. en serv. Voitures remorquées : total . . . . . moyenne journ. en serv. Parcours kilométrique de l'en-semble des véhic. (1,000 kil.) Voyageurs transportés (1,000) : total . . . . . moyenne par jour Recettes (1,000 frs) : totales . . . . . par kilomètre exploité . . . . .	72,887	6,189	210,281	4,450	68,918	2,300	20,800	12,900	23,674	56,711	34,400	3,000	Geëxploiteerde lengte (meters) Motorwagens : totaal . . . . . dagel. middent. in dienst Aanhangwagens : totaal . . . . . dagel. middent. in dienst Voertuigen : totaal . . . . . dagel. middent. in dienst Afstand doorloopen door de gezamenl. voertuig. (1000 Km.) Vervoerde reizigers (1000) : totaal . . . . . gemiddelde per dag. Ontvangsten : totaal . . . . . per geëxploiteerden kilometer.
	337	—	894	—	208	—	55	—	47	134	58	—	
	286	—	775	—	133	—	—	—	30	—	—	—	
	271	—	692	—	140	—	94	—	16	20	44	—	
	170	—	594	—	68	—	—	—	2	—	—	—	
	—	10	—	5	—	6	—	—	—	—	—	2	
	—	5	—	5	—	4	—	—	—	—	—	—	
	29,662	683	69,596	145	12,217	238	—	—	2,145	—	—	—	
	88,469	590	267,551	279	46,640	1,511	14,283	761	9,165	30,280	13,756	132	
	242	2	733	1	128	4	39	2	25	83	38	0.4	
79,217	1,948	214,859	305	37,893	(a)	12,851	113	7,274	21,028	10,758	114		
1,086	168	1,021	68	549	—	618	9	307	371	314	38		
<b>1933</b>													

(a) Comprises dans les recettes des tramways.  
(a) Begrepen in de ontvangsten der tramwegen.

Situation au 31 décembre — Toestand op 31 December.

(Source : Min. des Trav. Publics.)

(Bron : Min. v. Openb. Werk.)

PROVINCES. PROVINCIES.	ROUTES — WEGEN.	1927.	1928.	1929.	1930.	1931.	1932.	1933.
Antwerpen. Anvers.	de l'État — Rijkswegen . .	740.28	740.28	739.83	740.67	740.67	739.00	742.62
	provinciales — Prov. wegen	198.62	198.62	198.62	205.25	205.25	205.24	205.25
Brabant.	de l'État — Rijkswegen . .	750.60	750.59	750.76	751.25	751.25	750.65	750.65
	provinciales — Prov. wegen	355.05	355.05	355.05	355.05	355.05	355.05	355.05
	concedées — Geconcess.wegen	3.34	3.34	3.34	3.34	3.34	3.34	3.34
West-Vlaand. Flandre occid <sup>le</sup> .	de l'État — Rijkswegen . .	984.50	984.44	984.77	985.38	989.93	988.23	1,004.47
	provinciales — Prov. wegen.	188.55	188.55	188.51	188.51	188.51	188.50	188.50
Oost-Vlaand. Flandre orient <sup>le</sup> .	de l'État — Rijkswegen . .	792.36	792.34	794.22	795.35	811.01	816.95	816.95
	provinciales — Prov. wegen.	216.10	216.10	216.10	216.10	216.10	216.10	216.10
	concedées — Geconcess.wegen	26.51	26.51	26.51	26.51	16.65	11.42	11.42
Hainaut. Henegouwen.	de l'État — Rijkswegen . .	832.31	831.37	832.17	832.17	832.30	831.85	832.37
	provinciales — Prov. wegen.	313.89	313.89	313.89	313.89	313.89	313.89	313.89
	concedées — Geconcess.wegen	6.70	6.71	6.71	6.71	6.71	6.71	6.71
Liège. Luik.	de l'État — Rijkswegen . .	1,404.11	1,404.11	1,398.00	1,397.65	1,394.77	1,394.77	1,398.47
	provinciales — Prov. wegen	47.78	47.78	47.78	47.78	47.78	47.78	47.78
Limburg. Limbourg.	de l'État — Rijkswegen . .	823.31	823.31	824.24	824.24	825.55	834.60	834.60
Luxembourg. Luxemburg.	de l'État — Rijkswegen . .	1,181.41	1,181.42	1,167.20	1,167.20	1,166.90	1,166.90	1,173.88
	provinciales — Prov. wegen.	149.33	149.33	149.33	149.33	149.33	149.33	149.33
Namur. Namen.	de l'État — Rijkswegen . .	1,226.57	1,226.37	1,246.96	1,247.19	1,247.19	1,251.07	1,251.07
	provinciales — Prov. wegen.	102.48	102.48	102.05	102.05	102.48	102.48	102.48
Le Royaume. Het Rijk.	de l'État — Rijkswegen . .	8,735.27	8,734.23	8,738.15	8,741.10	8,759.57	8,774.02	8,805.08
	provinciales — Prov. wegen	1,571.80	1,571.80	1,571.33	1,577.96	1,578.39	1,578.37	1,578.38
	concedées — Geconcess.wegen	36.55	36.56	36.56	36.56	26.70	21.47	21.47
Total — Totaal . .		10,343.64	10,342.59	10,346.04	10,355.62	10,364.66	10,373.86	10,404.93

## CIRCULATION DES VÉHICULES AUTOMOBILES ÉTRANGERS

RELEVÉ DES VÉHICULES ÉTRANGERS ENTRÉS EN BELGIQUE (a)

VERKEER DER VREEMDE MOTORVOERTUIGEN

OPGAVE VAN DE IN BELGIË BINNENGEKOMEN VREEMDE VOERTUIGEN (a)

(Source : Id.)

(Bron : Id.)

PAYS D'ORIGINE.	1931			1932			1933			1934			LAND van HERKOMST
	Voitures Rijtui- gen	Camions Vracht- auto's	Motocy- cles Motor- rijwie- len	Voitures Rijtui- gen	Camions Vracht- auto's	Motocy- cles Motor- rijwie- len	Voitures Rijtui- gen	Camions Vracht- auto's	Motocy- cles Motor- rijwie- len	Voitures Rijtui- gen	Camions Vracht- auto's	Motocy- cles Motor- rijwie- len	
Allemagne . .	2,111	204	166	1,735	184	144	1,396	189	112	1,355	156	60	Duitschland.
Autriche . . .	35	—	5	25	—	1	14	—	—	27	—	3	Oostenrijk.
Danemark . .	285	11	3	87	—	—	75	3	7	64	1	4	Denemarken.
Espagne . . .	34	—	—	43	—	—	45	—	—	35	—	—	Spanje.
France . . . .	14,159	760	604	14,222	677	534	14,764	749	409	15,363	519	264	Frankrijk.
Gr.-Bretagne	2,024	38	128	1,243	43	66	1,475	51	79	1,631	3	81	Gr.-Britannië
Italie . . . .	184	—	2	105	1	2	116	1	—	108	3	3	Italië.
Luxembourg.	—	—	—	896	206	51	125	40	6	22	5	—	Luxemburg.
Norvège . . .	95	—	2	34	—	1	27	—	1	49	—	—	Noorwegen.
Pays-Bas . . .	7,937	864	512	7,236	932	462	8,188	912	533	7,273	650	363	Nederland.
Pologne . . .	19	—	1	10	—	1	6	—	—	4	—	1	Polen.
Suède . . . .	101	—	—	29	—	3	53	1	5	43	—	1	Zweden.
Suisse . . . .	218	6	1	203	—	16	197	2	6	209	—	3	Zwitserland.
Tchéco-Slov.	103	—	—	24	—	2	36	—	—	47	1	—	Tsjecho-Slov.
E.-U.d'Amér.	440	—	2	257	—	1	169	5	5	157	—	—	V.-S.v.Amer.
Autres pays .	188	—	12	98	1	—	104	—	5	145	3	1	Andere land.
Totaux . . .	27,933	1,883	1,438	26,247	2,044	1,284	26,790	1,953	1,168	26,532	1,341	784	Totalen.

N. B. — L'Annuaire statistique de 1881 contient deux cartes indiquant le développement des routes en 1830 et en 1880.

(a) Véhicules entrés en Belgique par le Grand-Duché de Luxembourg non compris.

N. B. — Het « Annuaire statistique » van 1881 bevat twee kaarten met de lengte der wegen in 1830 en in 1880.

(a) De motorvoertuigen, die over het Groot-Hertogdom Luxemburg in België binnengekomen zijn niet meegeteld.

A. — Travaux d'amélioration (les longueurs en mètres courants) — Verbeteringswerken (lengte in loopende meters).

(Source : Ministère des Travaux Publics).

1933

(Bron : Min. v. Openbare Werken).

Provinces	Travaux subsidiés par l'Etat Werken met Staatssubsidie				Travaux non subsidiés par l'Etat Werken zonder Staatssubsidie				Total Totaal	Provincies
	Pavage Kasseien	Empierement Steenslag	Autres revêtements Andere material.	Tot.	Pavage Kasseien	Empierement Steenslag	Autres revêtements Andere material.	Tot.		
Anvers .....	575	1,403	—	1,978	—	—	—	—	1,978	Antwerpen.
Brabant .....	16,894	—	3,656	20,550	5,009	16,961	—	21,970	42,520	Brabant.
Fl. occident .....	15,031	20,351	—	35,382	—	—	—	—	35,382	West-Vlaand.
Fl. orientale .....	12,748	1,774	—	14,522	—	—	—	—	14,522	Oost-Vlaand.
Hainaut .....	4,544	—	—	4,544	—	180	1,875	2,055	6,599	Henegouwen.
Liège .....	2,991	10,740	14,040	27,771	665	2,113	—	2,778	30,549	Luik.
Limbourg .....	1,560	9,912	—	11,472	350	3,028	—	3,378	14,850	Limburg.
Luxembourg .....	—	12,274	—	12,274	—	1,935	—	1,935	14,209	Luxemburg.
Namur .....	25	7,263	1,100	8,388	53	3,813	—	3,864	12,252	Namen.
<b>Le Royaume.</b>	<b>54.368</b>	<b>63.717</b>	<b>18.796</b>	<b>136.881</b>	<b>6.075</b>	<b>28.030</b>	<b>1.875</b>	<b>35.980</b>	<b>172.861</b>	<b>Het Rijk.</b>

B. — Ressources, liquidées ou non, affectées aux travaux d'amélioration de la voirie communale (1,000 fr.) — Al of niet uitbetaalde sommen bestemd voor verbeteringswerken aan de buurtwegen (1,000 fr.).

Provinces	Travaux subsidiés par l'Etat Werken met Staatssubsidie					Travaux non subsidiés par l'Etat Werken zonder Staats-subsidie			Tot. général Algem. totaal	Provincies
	Fonds communaux Gemeente-fondsen	Souscriptions volontaires Vrijwillige inteekeeningen	Fonds provinciaux Provinciale fondsen	Fonds de l'Etat Staats-fondsen	Tot.	Fonds communaux Gemeente-fondsen	Fonds provinciaux Provinciale fondsen	Tot. (a)		
Anvers .....	358	—	—	103	461	—	—	—	461	Antwerpen.
Brabant .....	6,689	—	3,530	6,657	16,876	784	—	784	17,660	Brabant.
Fl. occident .....	3,325	—	2,577	2,990	8,892	—	—	—	8,892	West-Vlaand.
Fl. orientale .....	2,202	—	1,966	2,291	6,459	—	—	—	6,459	Oost-Vlaand.
Hainaut .....	1584	—	508	520	2,612	149	—	149	2,761	Henegouwen.
Liège .....	3,842	—	1,446	2,189	7,477	410	—	(a) 860	8,337	Luik.
Limbourg .....	1,058	—	344	602	2,004	191	—	191	2,195	Limburg.
Luxembourg .....	1,597	—	256	841	2,694	120	3	123	2,817	Luxemburg.
Namur .....	1,647	4	269	719	2,639	236	—	236	2,875	Namen.
<b>Le Royaume.</b>	<b>22.302</b>	<b>4</b>	<b>10.896</b>	<b>16.912</b>	<b>50.114</b>	<b>1.890</b>	<b>3</b>	<b>2.343</b>	<b>52.457</b>	<b>Het Rijk.</b>

LONGUEUR (EN KILOMÈTRES) DES CHEMINS VICINAUX. - SITUATION AU 31 DÉCEMBRE.  
LENGTE (IN KILOMETERS) DER BUURTWEGEN. - TOESTAND OP 31 DECEMBER.

(Source : Id.).

(Bron : Id.).

Années Jaren	Nature des revêtements Aard der bestratingsmaterialen	Antwerpen	Brabant	W. Vlaand.	O. Vlaand.	Hainaut	Liège	Limbourg	Luxembourg	Namur	Le Royaume
		Antwerpen	Brabant	Fl. occident.	Fl. orient.	Henegouwen	Luik	Limbourg	Luxembourg	Namen	Het Rijk.
1932	Pavage — Kasseien .....	1,409	4,072	1,287	2,625	2,537	252	889	16	275	13,362
	Empierement — Steenslag .....	290	342	2,347	986	3,151	4,248	466	4,963	4,191	20,984
	Autres revêtements — Andere materialen .....	5	19	2	—	4	9	17	—	5	61
	<b>Tot. ....</b>	<b>1,704</b>	<b>4,433</b>	<b>3,636</b>	<b>3,611</b>	<b>5,692</b>	<b>4,509</b>	<b>1,372</b>	<b>4,979</b>	<b>4,471</b>	<b>34,407</b>
1933	Pavage — Kasseien .....	1,411	4,255	1,290	2,626	2,512	258	890	16	274	13,532
	Empierement — Steenslag .....	292	358	2,363	988	3,128	4,236	478	4,978	4,206	21,027
	Autres revêtements — Andere materialen .....	4	15	2	—	4	24	17	—	1	67
	<b>Tot. ....</b>	<b>1,707</b>	<b>4,628</b>	<b>3,655</b>	<b>3,614</b>	<b>5,644</b>	<b>4,518</b>	<b>1,385</b>	<b>4,994</b>	<b>4,481</b>	<b>34,626</b>

(a) Sont compris dans le total les ressources provenant de souscriptions volontaires ou de prestations en nature. — (a) In het totaal zijn begrepen de sommen voortkomende uit vrijwillige inteekeeningen of leveringen in natura.

PROVINCES	Distributions d'eau et puits publics	Egouts	Cimetières	Lazarets, pavillons pour contagieux et dispensaires d'hygiène (b)	Divers (citermes à purin, fosses à fumier, bains-douches, abreuvoirs, etc.)	Tot.	PROVINCIES
	Waterleidingen en publieke waterputten	Riolen (a)	Begraafplaatsen	Lazaretten, paviljoenen voor besmettelijke ziekten en volksdispensaria (b)	Diversen (aalfputten, mestkullen, stortbaden, drenkplaatsen, enz.)		
<b>Sommes liquidées en 1931. — Betaald in 1931.</b>							
Anvers . . . . .	1,117,821	7,045,252	420,839	50	5,861	8,589,823	Antwerpen.
Brabant . . . . .	5,073,193	6,871,898	313,853	—	—	12,258,944	Brabant.
Flandre occidentale . . . . .	384,390	1,176,352	—	—	—	1,560,742	West-Vlaanderen.
Flandre orientale . . . . .	3,971,234	1,476,869	188,404	559,968	—	6,196,475	Oost-Vlaanderen.
Hainaut . . . . .	14,085,228	5,973,496	34,607	—	96,827	20,190,158	Henegouwen.
Liège . . . . .	14,370,654	2,244,284	1,667,932	—	—	18,282,870	Luik.
Limbourg . . . . .	—	219,191	343,946	—	43,492	606,629	Limbourg.
Luxembourg . . . . .	6,090,566	11,586	757,177	—	9,966	6,869,295	Luxembourg.
Namur . . . . .	3,218,894	2,034,018	718,790	—	—	5,971,702	Namen.
<b>Total</b>	<b>48,311,980</b>	<b>27,052,946</b>	<b>4,445,548</b>	<b>560,018</b>	<b>156,146</b>	<b>80,526,638</b>	<b>Totaal.</b>
Fonds communaux . . . . .	27,021,844	14,885,032	2,288,408	454,684	75,478	44,725,416	Gemeentefondsen.
Fonds provinciaux . . . . .	7,416,757	5,295,681	893,777	21,000	1,578	13,628,793	Provinciale fondsen.
Fonds de l'État . . . . .	13,873,379	6,872,233	1,263,363	84,334	79,090	22,172,399	Rijksfondsen.
<b>Sommes liquidées en 1932. — Betaald in 1932.</b>							
Anvers (c) . . . . .	68,260	1,572,245	298,639	100	—	1,939,244	Antwerpen.
Brabant . . . . .	4,254,021	3,600,999	209,237	75	437	8,064,769	Brabant.
Flandre occidentale . . . . .	1,342,412	484,434	—	—	—	1,826,846	West-Vlaanderen.
Flandre orientale . . . . .	5,539,713	712,070	—	822,053	—	7,073,836	Oost-Vlaanderen.
Hainaut . . . . .	8,360,667	1,254,258	—	—	—	9,614,925	Henegouwen.
Liège . . . . .	11,611,654	4,933,564	342,184	—	—	16,887,402	Luik.
Limbourg . . . . .	1,364,500	2,104,035	144,530	—	46,709	3,659,774	Limbourg.
Luxembourg . . . . .	3,137,544	253,141	218,069	—	296,030	3,905,684	Luxembourg.
Namur . . . . .	2,338,997	2,330,251	277,951	—	108,805	5,056,004	Namen.
<b>Total</b>	<b>38,017,708</b>	<b>17,244,997</b>	<b>1,490,610</b>	<b>822,228</b>	<b>452,881</b>	<b>58,028,484</b>	<b>Totaal.</b>
Fonds communaux . . . . .	18,550,493	9,501,622	717,736	28,088	231,811	29,029,750	Gemeentefondsen.
Fonds provinciaux . . . . .	5,490,008	3,535,239	361,906	685,100	56,716	10,128,969	Provinciale fondsen.
Fonds de l'État . . . . .	13,977,267	4,208,136	410,968	109,040	164,354	18,869,765	Rijksfondsen.
<b>B. TRAVAUX NON SUBSIDIÉS PAR L'ÉTAT. — NIET VAN RIJKSWEGE GESUBSIDIEERDE WERKEN.</b>							
<b>Sommes liquidées en 1931. — Betaald in 1931.</b>							
Anvers . . . . .	1,675,610	5,919,551	472,752	64,371	250,150	8,382,434	Antwerpen.
Brabant . . . . .	12,403,943	9,174,711	1,713,195	7,386,245	112,932	30,791,026	Brabant.
Flandre occidentale . . . . .	101,021	363,634	—	—	—	464,655	West-Vlaanderen.
Flandre orientale . . . . .	—	—	24,877	—	—	24,877	Oost-Vlaanderen.
Hainaut . . . . .	1,094,892	597,360	63,728	24,603	3,955,379	5,735,962	Henegouwen.
Liège . . . . .	1,799,413	434,295	330,301	—	250	2,564,259	Luik.
Limbourg . . . . .	2,900	—	—	—	—	2,900	Limbourg.
Luxembourg . . . . .	—	—	—	—	248,962	248,962	Luxembourg.
Namur . . . . .	103,633	212,137	154,113	—	7,818	477,701	Namen.
<b>Total</b>	<b>17,181,412</b>	<b>16,701,688</b>	<b>2,758,966</b>	<b>7,475,219</b>	<b>4,575,491</b>	<b>48,692,776</b>	<b>Totaal.</b>
Fonds communaux . . . . .	16,725,324	15,736,022	2,731,563	7,475,219	4,326,529	46,994,657	Gemeentefondsen.
Fonds provinciaux . . . . .	456,088	965,666	27,403	—	248,962	1,698,119	Provinciale fondsen.
<b>Sommes liquidées en 1932. — Betaald in 1932.</b>							
Anvers . . . . .	14,920	3,328,911	114,759	73,114	3,357,983	6,889,687	Antwerpen.
Brabant . . . . .	4,756,856	5,117,951	923,706	29,625	105,036	10,933,174	Brabant.
Flandre occidentale . . . . .	424,756	593,263	—	—	—	1,018,019	West-Vlaanderen.
Flandre orientale . . . . .	—	—	—	—	—	—	Oost-Vlaanderen.
Hainaut . . . . .	32,658	8,590	—	—	33,604	74,852	Henegouwen.
Liège . . . . .	297,642	24,815	—	—	—	322,457	Luik.
Limbourg . . . . .	—	160,833	—	—	—	160,833	Limbourg.
Luxembourg . . . . .	43,170	—	14,932	—	—	58,102	Luxembourg.
Namur . . . . .	1,539,155	504,776	251,215	—	—	2,295,146	Namen.
<b>Total</b>	<b>7,109,157</b>	<b>9,739,139</b>	<b>1,304,612</b>	<b>102,739</b>	<b>3,496,623</b>	<b>21,752,270</b>	<b>Totaal.</b>
Fonds communaux . . . . .	6,756,746	9,639,989	1,279,196	38,625	2,696,623	20,411,179	Gemeentefondsen.
Fonds provinciaux . . . . .	352,411	99,150	25,416	64,114	800,000	1,341,091	Provinciale fondsen.

(a) Non compris les subsides pour la construction des égouts établis sous la grande voirie accordés par le Ministère des Travaux Publics. —  
 (b) Non compris les subventions allouées par le Ministère de la Justice. — (c) Chiffres incomplets.  
 (a) De door het Ministerie van Openbare Werken verleende subsidies voor het aanleggen van riolen onder de groote wegen niet inbegrepen. —  
 (b) De door het Ministerie van Justitie verleende subsidies niet inbegrepen. — (c) Onvolledige cijfers.

**AUTOMOBILES ET AUTRES VÉHICULES A MOTEUR TAXÉS**  
**AUTOMOBIELEN EN ANDERE BELASTE MOTORVOERTUIGEN**

223

**I. — Répartition par province. — Indeeling per provincie**

(Source : Minist. des Finances.)

(Bron : Min. van Financiën.)

PROVINCES	Véhicules servant au transport des personnes Voertuigen voor personenvervoer				Véhicules servant au transport de marchandises Voertuigen voor goederenvervoer		Total des voitures automobiles Totaal der motorvoertuigen	Moto-cycles, motocyclettes et bicyclettes à moteur Motorrijwielen en gewone rijwielen met hulpvermogen	Bateaux et canots à moteur Motorschepen en motorbootjes	PROVINCIES
	Voitures privées Particul. rijtuigen	Voitures de place et de location Stationneernde en huurauto's	Autobus et autocars Autobussen en autocars		Légers Lichte	Lourds Zware				
			Légers Lichte	Lourds Zware						
	<b>1932</b>									
Anvers .....	14,414	1,386	40	132	6,900	2,475	25,347	7,225	96	Antwerpen.
Brabant .....	31,427	2,073	62	219	13,321	3,853	50,955	10,245	53	Brabant.
Fl. Occidentale	9,018	843	85	369	4,573	1,248	16,136	5,073	34	West-Vlaand.
Fl. Orientale .	9,938	561	22	91	4,978	1,573	17,163	5,362	144	Oost-Vlaand.
Hainaut .....	16,018	798	45	173	8,733	1,677	27,444	9,133	4	Henegouwen.
Liège .....	17,614	909	49	160	8,073	1,622	28,427	11,774	24	Luik.
Limbourg ...	2,376	162	41	75	1,551	263	4,468	3,157	—	Limburg.
Luxembourg .	2,410	325	23	23	1,795	270	4,846	3,621	1	Luxemburg.
Namur .....	5,220	378	15	36	2,978	477	9,104	5,842	17	Namen.
<b>Le Royaume</b>	<b>108,435</b>	<b>7,435</b>	<b>382</b>	<b>1,278</b>	<b>52,902</b>	<b>13,458</b>	<b>183,890</b>	<b>62,032</b>	<b>373</b>	<b>Het Rijk.</b>
<b>1933</b>										
Anvers .....	14,300	1,377	60	184	6,834	2,647	25,402	7,333	134	Antwerpen.
Brabant .....	34,008	2,033	41	270	13,530	4,457	54,339	10,882	52	Brabant.
Fl. Occidentale	10,048	743	79	402	4,478	1,368	17,118	5,993	37	West-Vlaand.
Fl. Orientale .	10,975	590	21	107	5,079	1,781	18,553	5,398	162	Oost-Vlaand.
Hainaut .....	17,213	581	23	193	8,299	1,876	28,185	9,303	3	Henegouwen.
Liège .....	18,345	881	59	186	7,698	1,829	28,998	11,849	22	Luik.
Limbourg ...	2,020	152	38	107	1,549	301	4,827	3,336	1	Limburg.
Luxembourg .	2,616	328	38	30	1,805	263	5,080	3,834	—	Luxemburg.
Namur .....	5,927	312	19	46	2,819	536	9,689	6,062	26	Namen.
<b>Le Royaume</b>	<b>116,052</b>	<b>6,997</b>	<b>378</b>	<b>1,525</b>	<b>52,121</b>	<b>15,118</b>	<b>192,191</b>	<b>63,990</b>	<b>437</b>	<b>Het Rijk.</b>

**B. Répartition d'après la force. — Indeeling naar de kracht.**

SPÉCIFICATIONS	Véhicules servant au transport des personnes Voertuigen voor personenvervoer				Véhicules servant au transport de marchandises Voertuigen voor goederenvervoer		Total des voitures automobiles Totaal der motorvoertuigen	OPSOMMING
	Voitures privées Particuliere rijtuigen	Voitures de place et de location Stationneernde en huurauto's	Autobus et autocars Autobussen en autocars		Légers Lichte	Lourds Zware		
			Légers Lichte	Lourds Zware				
	<b>1932</b>							
5 HP et moins	8,635	2,404	26	—	9,326	—	60,073	5 HP en minder. 6 tot 10 HP. 11 tot 20 HP. 21 tot 30 HP. meer dan 30 HP Belast n. h. gewicht. Totaal.
6 à 10 HP . . .	39,682			—		—		
11 à 20 HP . . .	53,761	4,611	331	—	43,339	—	101,942	
21 à 30 HP . . .	5,790			—		—		
plus de 30 HP . . .	567	420	25	—	337	—	7,139	
Taxés au poids . . .	—			—		—		1,278
<b>Total . . .</b>	<b>108,435</b>	<b>7,435</b>	<b>382</b>	<b>1,278</b>	<b>52,902</b>	<b>13,458</b>	<b>183,890</b>	
<b>1933</b>								
5 HP et moins	10,159	2,411	43	—	10,267	—	66,050	10 HP en minder. 6 tot 10 HP. 11 tot 20 HP. 21 tot 30 HP. meer dan 30 HP. Belast naar het gewicht. Totaal.
6 à 10 HP . . .	43,170			—		—		
11 à 20 HP . . .	57,076	4,260	313	—	41,639	—	6,210	
21 à 30 HP . . .	5,231			—		—		
plus de 30 HP . . .	416	326	22	—	215	—	16,643	
Taxés au poids . . .	—			—		—		1,525
<b>Total . . .</b>	<b>116,052</b>	<b>6,997</b>	<b>378</b>	<b>1,525</b>	<b>52,121</b>	<b>15,118</b>	<b>192,191</b>	

N. B. — Ne sont pas compris dans ce tableau les véhicules pour lesquels une attestation d'exemption de taxe a été délivrée (1932 : 3,258, 1933 : 4,196).  
 N. B. — In deze tabel zijn niet begrepen de voertuigen waarvoor een bewijs van vrijstelling van belasting werd afgeleverd (1932 : 3,258, 1933 : 4,196).

ACCIDENTS DE ROULAGE ET DE LA CIRCULATION.  
VERKEERSONGEVALLEN.

(Source : Off. centr. de Statistique).

(Bron : Centr. Dienst v. d. Statistiek.)

PROVINCES.	Collisions. Aanrijdingen.				Accidents survenus sans collision. Ongevallen zonder aanrijding.				Total. Totaal.		PROVINCIES.
	Nombre Getal.	Victimes. Slachtoffers.			Nombre Getal.	Victimes. Slachtoffers.			des accidents. der ongevallen.	des victimes. der slachtoffers.	
		Tués Gedood	Blessés Verwond.	Tot.		Tués Gedood	Blessés Verwond.	Tot.			
<b>1931.</b>											
Anvers . . .	3,068	19	876	895	567	32	469	501	3,635	1,396	Antwerpen.
Brabant . . .	6,191	36	1,682	1,718	1,947	69	1,593	1,662	8,138	3,380	Brabant.
Fl. occidentale	633	16	227	243	146	17	140	157	779	400	West-Vlaand.
Fl. orientale . . .	1,191	25	447	472	296	29	259	288	1,487	760	Oost-Vlaand.
Hainaut . . .	1,258	27	416	443	413	23	377	400	1,671	843	Henegouwen.
Liège . . .	1,578	22	583	605	648	31	574	605	2,226	1,210	Luik.
Limbourg . . .	196	13	112	125	79	17	69	86	275	211	Limburg.
Luxembourg . . .	85	4	41	48	39	2	24	26	124	74	Luxemburg.
Namur . . .	323	4	113	117	119	9	99	108	442	225	Namen.
<b>Le Royaume.</b>	<b>14,523</b>	<b>166</b>	<b>4,500</b>	<b>4,666</b>	<b>4,254</b>	<b>229</b>	<b>3,604</b>	<b>3,833</b>	<b>18,777</b>	<b>8,499</b>	<b>Het Rijk.</b>
Communes de 5,000 habit. et plus . . .	13,366	97	3,887	3,984	3,772	164	3,224	3,388	17,138	7,372	Gemeenten met 5,000 inw. en meer.
Communes de moins de 5,000 habit.	1,157	69	613	682	482	65	380	445	1,639	1,127	Gemeenten met minder dan 5,000 inwon.
<b>1932.</b>											
Anvers . . .	3,068	32	943	975	538	28	476	504	3,606	1,479	Antwerpen.
Brabant . . .	6,118	31	1,639	1,670	1,967	60	1,639	1,699	8,085	3,369	Brabant.
Fl. occidentale	691	11	258	269	147	20	148	168	838	437	West-Vlaand.
Fl. orientale . . .	1,323	21	447	468	279	24	241	265	1,602	733	Oost-Vlaand.
Hainaut . . .	1,153	11	359	370	409	27	322	349	1,562	719	Henegouwen.
Liège . . .	1,512	26	587	613	567	26	534	560	2,079	1,173	Luik.
Limbourg . . .	186	15	100	115	75	11	71	82	261	197	Limburg.
Luxembourg . . .	74	2	38	40	31	1	26	27	105	67	Luxemburg.
Namur . . .	306	8	109	117	105	18	84	102	411	219	Namen.
<b>Le Royaume.</b>	<b>14,431</b>	<b>157</b>	<b>4,480</b>	<b>4,637</b>	<b>4,118</b>	<b>215</b>	<b>3,541</b>	<b>3,756</b>	<b>18,549</b>	<b>8,393</b>	<b>Het Rijk.</b>
Communes de 5,000 habit. et plus . . .	13,514	109	3,976	4,085	3,770	168	3,259	3,427	17,284	7,512	Gemeenten met 5,000 inw. en meer.
Communes de moins de 5,000 habit.	917	48	504	552	348	47	282	329	1,265	881	Gemeenten met minder dan 5,000 inwon.
<b>1933.</b>											
Anvers . . .	2,997	25	952	977	548	42	467	509	3,545	1,486	Antwerpen.
Brabant . . .	7,937	33	1,871	1,904	1,947	56	1,634	1,690	8,984	3,594	Brabant.
Fl. occidentale	690	20	305	325	134	16	112	128	824	453	West-Vlaand.
Fl. orientale . . .	1,227	21	445	466	252	17	213	230	1,479	696	Oost-Vlaand.
Hainaut . . .	1,127	16	373	389	345	30	284	314	1,472	703	Henegouwen.
Liège . . .	1,396	18	571	589	556	21	419	440	1,952	1,029	Luik.
Limbourg . . .	280	12	159	171	79	8	59	67	359	238	Limburg.
Luxembourg . . .	77	1	38	39	37	1	19	20	114	59	Luxemburg.
Namur . . .	310	4	93	97	74	11	58	69	384	166	Namen.
<b>Le Royaume.</b>	<b>15,141</b>	<b>150</b>	<b>4,807</b>	<b>4,957</b>	<b>3,972</b>	<b>202</b>	<b>3,265</b>	<b>3,467</b>	<b>19,113</b>	<b>8,424</b>	<b>Het Rijk.</b>
Communes de 5,000 habit. et plus . . .	14,230	95	4,346	4,441	3,669	148	3,042	3,190	17,899	7,631	Gemeenten met 5,000 inw. en meer.
Communes de moins de 5,000 habit.	911	55	461	516	303	54	223	277	1,214	793	Gemeenten met minder dan 5,000 inwon.

VOIES NAVIGABLES — BEVAARBARE WATERWEGEN  
SITUATION AU 31 DÉCEMBRE 1932 — TOESTAND OP 31 DECEMBER 1932

225

(Source : Adm. des Ponts et Chaussées.)

(Bron : Beh. van Bruggen en Wegen.)

Voies navigables Bevaarbare waterwegen	Longueur (mètres) Lengte (meters)	Mouillage Diepte	Ecluses Sluizen	Voies navigables Bevaarbare waterwegen	Longueur (mètres) Lengte (meters)	Mouillage (mètres) Diepte (meters)	Ecluses Sluizen
Amblève	10,984	0.25-0.70	—	Haine-Hene.	22,414	—	6
Blankenberghe (can.) (kan.)	12,132	0.65-1.80	1	Handzaeme (can.) (kan.)	12,565	0.70-1.20	—
Blaton-Ath (Aat)	21,593	2.10	21	Jonction Meuse-Escaut (can.) - Ver-			
Bossuyt-Courtrai (Kortrijk) (can.-kan.)	15,357	2.20	11(a)	bindingskanaal Maas-Schelde . . .	86,360	2.10-3.00	17C
Bourgogne (can.) Burgondié (kan.)	1,620	1.25-1.50	—	Langeleede (can.) (kan.) . . . . .	5,173	1.10-1.40	—
Bruges-l'Écluse (part. belge du can.)				Lesse	33,013	0.20-0.60	—
Brugge-Sluis (Belgisch ged. van het kan.)	13,600	2.30-2.50	—	Liège-Maastricht (partie belge du can)			
Bruges-Zeebrugge (canal maritime)				Luik-Maastricht (Belgisch gedeelte van het kanaal)	20,287	2.30-2.50	4
Brugge-Zeebrugge (zeekanaal)	12,000	8.00	2	Liège (can. prov.) Lieve (prov. kan.)	10,645	0.95-1.25	1
Bruxelles (Bruxelles-Pet. Willebroeck)				Loo (can.) (kan.) . . . . .	14,332	1.80	1
Brussel (Brussel-Klein Willebroeck)	28,090			Louvain à la Dyle (can.) Leuven naar de Dyle (kan.)	30,043	3.60	5
Rupel (Bruxelles (Brussel)-Wint-		6.50	3	ham . . . . .	108,461	2.10-2.40	6
(can.-kan.)	31,560			Lys- Branche princip. - Hoofdarm			
Callebeel	800	—	—	Leie Branche secondaire à Gand			
Centre (can.) Centrum (kan.)	20,919	2.10-2.40	6(b)	Leie Bijarm te Gent	2,441	2.20	—
Charleroi- Branche princip. Hoofd-				Lys (can. de dérivation). Leie (aflei-			
Bruxelles (can.)	73,122	2.00-2.40	41	dingskanaal)	27,455	2.57-3.50	2
Brussel (can.)	2,127	2.00	—	Maastricht-Bois-le-Duc (part. belge du can.)			
(kan.)	14,802	2.40	—	Maastricht-'s Hertogenbosch (Belg. ged. van het kan.) . . . . .	44,647	2.30	2
Embr. de Dampremy	1,970	1.82-2.12	—	Martje (can.) Martjevaart	3,080	0.50-0.70	—
Embr. du Centre - Vertak. van het Centrum				Parties canalis. Gekana-			
Liève (Lieve)				liseerde gedeelten	128,082	0.60-2.10	21
Le Marais (Meerde Gand)	401	id.	—	Meuse (part. belge)			
Gemeentekanaalen van Gent	541	id.	—	Maas (Belg. ged.)			
Waldam				Partie non canal. (belge et mitoyenne). Niet gekan. gedeelte (Belg. en gemeensch.) . . . . .	63,255	0.50-2.10	—
Dock de commerc. Handelsdok	1,625	5.70	—	Moerdijck (can.) Moerdijkkanaal	8,638	1.25-1.50	—
Démer. — Demer	33,209	1.00-1.20	1	Moervaart	21,113	1.40-1.70	1
Dendre (Branche principale - Hoofdarm)	65,324	2.10-2.30	13	Mons-Condé (part. belge). Bergen-Condé (Belg. gedeelte)	20,185	2.20-2.40	5
Gekanal. Bras industriel. Nijverheidsarm	710	2.10	—	Grande Nèthe - Groote-Nethe . . .	44,292	0.40-2.80	7
Dender				Nèthe inférieure - Beneden-Nethe	15,045	0.45-4.40	—
Durme	25,860	1.55-6.00	—	Canalisée - Gekanaliseerde.	11,808	1.35	4
Dyle - Dijle	27,838	1.50-5.75	2	Petite Nèthe Branche principale			
Ecloo (can.) (kan.)	1,713	2.85-3.59	—	Kleine Nèthe	6,025	0.40-1.35	—
Can. d'embranchement vers le camp de Beverloo	14,800	2.10	—	Bras second. et dérivation			
Vertakkingskanaal naar Turnhout	39,150	2.30	1	Bijarm en afleiding . . . . .	789	0.35-2.69	1
Haut Escaut - Boven Schelde	25,980	2.50	—	Nieuport-Dunkerque (part. belge)			
Dérivation du Strop à Gand - Afleiding van het Strop te Gent	92,978	2.50-2.75	6	Nieuwpoort-Duinkerke (Belg. ged.)	18,796	1.80-1.90	2
Reep, à Gand, te Gent	1,671	2.25-2.55	1	Oudenburg (can.) (kan.)	715	1.24-1.50	—
Bas-Escaut, à Gand - Beneden-Schelde, te Gent	520	2.72	—	Partie flottable. Vlotbaar ged.	23,400	0.15-0.65	—
Can. de la Pêcherie, à Gand - Visscherij-kanaal, te Gent	2,197	2.65-4.25	—	Partie navigable non canalisée			
Branche de Pauw, à Gand - Arm de Pauw, te Gent	1,234	2.95	—	Niet gekan. bevaarb. gedeelte	97,700	0.30-0.90	—
Escaut maritime - Zee-Schelde	391	2.95	1	Partie canal. Esneux-Chênée	9,139	1.20	5
Bras secondaire en aval de Gand Bijarm beneden Gent	107,783	2.00-12.40	—	Gekan. gedeel. Chênée-Liège (Luik)	2,698	2.10	2
Espierres (can.) - Spierevaart	8,050	1.30-3.20	—	Canal de raccordem. à Chanxhe. Verbindingskan. naar Chanxhe.	170	0.30-0.90	—
Furnes (Veurne) - Ambacht (can.-kan.)	8,403	2.00	4	Plasschendaele-Nieuport (Nieuwpoort)	21,018	2.00-2.20	2
Furnes-Bergues (part. belge du can.)	85,290	0.75-2.00	5	Pommerœul-Antoing	25,168	2.20-2.40	13
Veurne-Berghen (Belgisch ged. van het kan.)	11,005	0.75-1.00	1	Raccordement à Gand (can. de) Verbindingskan, te Gent . . . . .	2,099	3.10-3.40	1
Gand-Oostende (Gand (Gent)-Halvmijlhuis)	66,064	2.20-4.50	5	Roulers à la Lys (can. de). Rouse-lare naar de Leie (kan.) . . . . .	16,585	2.50	2 (d)
Branche principale Halvmijlhuis				Rupel	11,980	1.35-7.15	—
Hoofdarm Ostende (Oostende)	2,224	6.75	—	Sambre (part. belge can.) Samber (Belg gekan. ged.) . . . . .	93,415	2.10	22
Bras contournant Bruges - Arm rond Brugge	2,031	2.20-2.50	—	Semois	79,713	0.40-0.60	—
Gand-Gent- Terneuzen (Branche princip. (part. belge) - Hoofdarm (Belgisch gedeelte). Bras secondaires - Bijarmen . . . . .	17,495	8.75	—	Senne inférieure. Beneden-Senne . . . . .	26,420	0.40-3.75	—
Ghistelles (can.) - Gistel (kan.)	4,290	2.50-4.00	—	Stekene (can.) (kan.) . . . . .	5,012	1.10-1.55	—
	1,340	1.25-1.50	—	Turnhout-Anvers (Antw.) (can.-kan.)	37,332	2.72-2.40	10
				Visé-Haccourt (can.) (kan.)	792	2.10	1
				Ypres à la Lys. Ieper naar de Leie (f)	15,550	2.10	14
				Ypres à l'Yser (can.) Ieper naar den IJzer (kan.) (g) . . . . .	15,287	2.10	2
				Yser - IJzer . . . . .	41,114	1.00-1.90	1
				Zarren (can.) (kan.) . . . . .	2,760	0.70-1.33	—
				Zuidleede (can.) (kan.) . . . . .	12,733	0.50-1.15	—

(a) Dont une à double sas. — Waarvan eene met dubbel sas. — (b) En plus quatre ascenseurs. — Hierbij te tellen vier liften. — (c) Dont trois à double sas. — Waarvan drie met dubbel sas. — (d) Dont une à triple sas. — Waarvan een met drie sassen. — (e) 2 m. 60 à 2 m. 90 dans la traverse de Gand. — 2 m. 60 tot 2 m. 90 in den doortocht van Gent. — (f) Canal détruit pendant la guerre et non reconstruit. — Kanaal tijdens den oorlog verwoest en niet hersteld. — (g) Canal partiellement restauré. — Gedeeltelijk hersteld kanaal.



(Source : Admin. des Ponts et Chaussées.)

VOIES NAVIGABLES.	Longueur Lengte Kilom.	Tonnages kilométriques (en milliers) Kilometer-inhoud						
		Com- bustibles minéraux Mine rale brandstof	Indust. métallur- gique. Minerais et métaux Ertsnij- verheid. Ertsen en metalen.	Matériaux de con- struction et minér. Bouw- mate- rialen en mineralen	Industrie céra- mique. Verrerie. Aard- werk- industrie. Glas- nijverh.	Bois. Hout.	Produits agricoles Land- bouwpro- ducten.	Produits industr. Nijver- heidspro- ducten.
<b>NAVIGATION PAR BATEAUX ORDINAIRES (b)</b>								
Blaton à Ath (canal concédé de)	21.6	3,438	170	4,833	180	42	702	186
Bossuyt à Courtrai (canal de)	15.4	756	173	610	238	46	470	97
Bruges à l'Ecluse (canal provincial de)	13.6	35	.....	19	54	9	133	21
Bruges à Zeebrugge (canal de)	12.0	748	10	116	98	14	14	93
Bruxelles au Rupel (canal concédé)	31.5	28,213	3,674	20,243	9,388	1,243	9,859	6,579
Centre (canal du)	20.9	22,294	1,656	9,802	978	99	1,243	626
Charleroi à Bruxelles (canal de)	73.3	23,601	838	5,777	787	185	3,424	657
Embranch. du can. de Charleroi à Bruxelles	14.8	8,806	371	1,841	133	43	426	215
Démer (de Diest à Werchter)	32.4	.....	.....	.....	.....	.....	.....	.....
Dendre canalisée (concédée)	65.5	9,974	434	12,654	1,233	237	8,109	1,488
Dérivation de la Lys (canal de)	27.4	2,383	479	663	792	133	4,620	577
Durme	25.9	89	25	41	133	13	116	7
Dyle (de Malines au Rupel)	6.7	303	3	241	149	17	629	117
Canal vers le camp de Beverloo	14.8	69	585	166	307	6	20	175
d'embranchement vers Hasselt	39.2	7,060	969	2,258	3,147	710	2,738	1,891
vers Turnhout	26.0	12,321	2,624	8,436	6,732	481	2,690	1,887
Haut-Escaut	93.0	82,315	24,519	103,852	14,041	1,658	27,957	23,429
Dérivation du Strop à Gand	1.1	376	116	900	227	14	463	100
Canal de la Pêcherie	1.2	261	56	111	209	38	668	172
Bief intermédiaire	2.2	398	112	570	312	35	759	184
Escaut maritime	108.0	142,105	30,166	122,477	70,140	8,255	152,761	52,207
Espierres (canal concédé de)	8.4	960	609	739	105	9	1,064	30
Furnes à Bergues (canal de)	11.0	.....	.....	.....	.....	.....	.....	.....
Gand à Ostende (canal de)	67.8	25,084	3,516	34,622	5,043	1,787	16,377	7,584
Gand à Terneuzen { Bras principal	17.5	20,716	6,017	18,731	1,249	279	3,909	6,854
(canal de) { Bras de Roodenhuize	3.6	11	.....	8	31	3	77	12
Jonction de la Meuse à l'Escaut (canal de)	86.4	80,207	39,794	38,499	17,945	3,457	18,639	8,117
« Langeleede » (canal provincial: la)	5.2	1	.....	28	3	.....	11	.....
Liège à Maestricht (canal de)	20.5	37,213	11,992	18,662	1,542	486	3,335	2,821
« Liève » (canal provincial: la) (Beke)	7.7	.....	.....	.....	.....	.....	.....	.....
Loo (canal de)	14.3	36	.....	42	10	.....	195	10
Louvain à la Dyle (canal communal de)	30.0	2,438	67	1,240	2,479	149	9,941	2,504
Lys	108.5	14,587	2,560	3,674	2,203	401	12,698	2,248
Maestricht à Bois-le-Duc (partie belge)	44.6	90,049	26,060	64,828	7,404	1,534	9,396	5,541
Meuse { canalisée	112.9	86,011	15,176	33,133	4,778	1,365	3,272	12,319
{ partiellement canalisée	23.7	4	.....	54	.....	.....	.....	.....
{ non canalisée (partie belge)	46.2	146	146	998	.....	.....	23	.....
Moervaert (canal du)	21.1	86	.....	50	228	13	422	85
Mons à Condé	20.2	20,859	1,435	14,186	2,057	98	1,269	841
Nèthes { Petite Nèthe canalisée	17.8	5	2	17	95	.....	6	2
{ Nèthe inférieure	15.1	206	51	337	228	5	275	281
Nieuport à Dunkerque (partie belge)	18.8	1,608	664	7,202	99	24	1,713	184
Ourthe canalisée	28.8	.....	64	3	.....	.....	.....	.....
Plasschendaele à Nieuport (canal de)	21.0	2,285	732	8,761	618	36	2,804	409
Pommeroeul à Antoing (canal de)	25.2	16,811	1,421	14,138	2,783	79	1,220	716
Raccordement et Dock à Gand (canal de)	4.2	2,799	696	2,108	534	128	2,318	901
Roulers à la Lys (canal de)	16.6	1,253	.....	464	152	43	2,640	275
Rupel	12.0	6,072	598	4,016	5,965	275	6,770	2,277
Sambre	94.0	51,033	8,923	7,681	2,731	1,186	673	6,049
Senne inférieure	6.8	2	.....	.....	.....	.....	.....	.....
Stekene (canal communal de)	5.0	.....	.....	.....	60	1	18	.....
Turnhout à Anvers (canal de)	37.3	15,028	4,103	7,845	7,849	822	4,177	2,821
Ypres à l'Yser (canal de)	15.3	.....	.....	.....	.....	.....	3	.....
Yser	41.3	295	.....	54	9	.....	526	14
Zuidleede	12.7	.....	.....	.....	.....	.....	.....	.....
<b>Totaux</b>	<b>1.667.8</b>	<b>821,349</b>	<b>191,608</b>	<b>577,640</b>	<b>175,477</b>	<b>25,460</b>	<b>321,581</b>	<b>153,667</b>
<b>NAVIGATION PAR NAVIRES DE MER</b>								
Bruxelles au Rupel (canal de)	31.5	5,350	1,251	553	389	3,599	99	819
Bruges à Zeebrugge (canal de)	12.0	2,359	224	139	11	273	5	359
Gand à Ostende (sect. de Bruges à Ostende)	20.8	326	.....	.....	.....	1	.....	.....
Gand à Terneuzen (canal de)	17.5	6,153	9,745	767	9	3,947	3,182	6,020
Louvain à la Dyle (canal de)	30.0	.....	.....	.....	.....	.....	.....	.....
<b>Totaux</b>	<b>111.8</b>	<b>14,188</b>	<b>11,220</b>	<b>1,459</b>	<b>409</b>	<b>7,820</b>	<b>3,286</b>	<b>7,198</b>

(a) Le tonnage kilométrique est égal au produit du tonnage absolu par la distance kilométrique parcourue — (b) Bateaux d'intérieur seulement, abstraction faite de tout mouvement maritime. — (c) Le tonnage absolu est indiqué en tonnes Moorsom (2 mètres cubes 830). Ce tonnage représente la capacité des navires. — (d) Une grande partie des marchandises en circulation empruntant plusieurs voies navigables qui se reflètent entre elles, il n'est pas possible de totaliser les chiffres de cette colonne sans grossir le tonnage réel des marchandises qui ont circulé sur le réseau des voies navigables.



(Bron: Beheer v. Bruggen en Wegen.)

(in duizendtallen) (a)		Totaux des marchandises qui ont été en circulation.	Mouvement à la frontière Grensverkeer (Ton.)		BEVAARBARE WATERWEGEN.
Marchandises diverses.	Totaux.		A l'entrée.	A la sortie.	
Diverse goederen.	Totalen.	Totalen der goederen die vervoerd werden. (Ton.).	Binnen- gekomen.	Uit- gegaan.	

## SCHEEPVAART MET GEWONE SCHEPEN.

77	9,628	536,848	—	—	Blaton naar Aat (geconcessionneerd kanaal van).
228	2,617	258,942	—	—	Bossuyt naar Kortrijk (kanaal).
...	272	51,692	10,666	2,361	Brugge naar Sluis (provinciaal kanaal).
8	1,102	219,155	—	—	Brugge naar Zeebrugge (kanaal van).
12,699	91,899	3,942,495	—	—	Brussel naar den Rupel (geconcessionneerd kanaal).
2,196	38,894	2,342,701	—	—	Centrum (kanaal van het).
2,966	38,236	1,705,492	—	—	Charleroi naar Brussel (kanaal van).
922	12,757	1,672,308	—	—	Vertakk. van het kanaal van Charleroi naar Brussel.
—	—	—	—	—	Demer (van Diest tot Werchter).
895	35,023	1,081,632	—	—	Gekanaliseerde Dender (geconcessionneerd).
1,830	11,478	824,951	—	—	Afleidingskanaal der Leie.
498	922	83,661	—	—	Durme.
298	1,757	910,506	—	—	Dijle (van Mechelen tot aan den Rupel).
61	1,389	261,585	—	—	Vertakkingskanaal { naar het kamp van Beverloo.
2,803	21,576	1,079,769	—	—	{ naar Hasselt.
1,662	36,832	1,655,355	—	—	{ naar Turnhout.
24,321	302,093	4,522,931	403,262	865,893	Boven-Schelde.
123	2,317	2,106,764	—	—	Afleiding van het Strop, te Gent.
488	2,004	1,758,640	—	—	Visscherijkanaal.
442	2,812	5,570,259	—	—	Tusschengeul.
88,581	666,692	16,591,077	6,095,915	4,042,383	Zee-Schelde.
48	3,564	429,906	35,091	369,367	Spierevaart (geconcessionneerd).
—	3	609	—	—	Veurne naar Berghen (kanaal van).
8,440	102,453	3,959,245	—	—	Gent naar Oostende (kanaal van).
6,249	64,005	5,607,770	2,739,899	981,224	Gent naar Terneuzen { Hoofdarm.
23	165	84,944	—	—	{ kanaal van) { Arm van Roodenhuize.
17,800	224,368	6,416,078	—	—	Verbindingskanaal der Maas met de Schelde.
3	47	8,994	—	—	Langeleede (provinciaal kanaal).
9,842	85,893	5,077,941	2,186,642	2,447,267	Luik naar Maastricht (kanaal van).
—	—	—	—	—	Lieve (provinciaal kanaal) (Beke).
9	302	27,686	—	—	Loo (kanaal van).
1,002	19,821	775,224	—	—	Leuven naar de Dijle (gemeentekanaal van).
5,018	43,389	4,891,993	393,936	120,556	Leie.
23,094	227,906	6,052,098	4,461,976	3,987,496	Maastricht naar 's Hertogenbosch (Belgisch gedeelte).
9,447	165,502	5,129,690	216,450	542,030	{ Gekanaliseerd.
14	72	458,360	—	8,410	{ Gedeeltelijk gekanaliseerd.
293	1,606	35,204	35,204	34,349	{ Niet gekanaliseerd (Belgisch gedeelte.).
97	981	92,678	—	—	Moervaart.
2,023	42,767	2,810,710	156,345	694,243	Bergen naar Condé.
.....	127	40,095	—	—	Nethen { Gekanaliseerde Kleine-Nethe.
38	1,423	181,362	—	—	{ Beneden-Nethe.
1,016	12,510	718,422	85,157	540,189	Nieuwpoort naar Duinkerken (Belgisch gedeelte).
.....	68	171,080	—	—	Gekanaliseerde Ourthe.
1,291	16,937	866,906	—	—	Plasschendaele naar Nieuwpoort (kanaal van).
3,579	40,746	2,007,310	—	—	Pommeroeul naar Antoing (kanaal van).
1,048	10,531	4,646,180	—	—	Verbindingsvaart en Dok te Gent.
1,607	6,433	438,632	—	—	Rouselare naar de Leie (kanaal van).
2,912	28,885	5,176,892	—	—	Rupel.
6,064	84,342	2,848,070	56,490	399,570	Samber.
56	57	14,431	—	—	Beneden-Senne.
.....	79	16,648	—	—	Stekene (gemeentekanaal van).
4,160	46,808	1,607,618	—	—	Turnhout naar Antwerpen (kanaal van).
—	4	1,010	—	—	Ieper naar den IJzer (kanaal van).
48	947	62,190	—	—	IJzer.
.....	.....	1,662	—	—	Zuidleede.
<b>246.322</b>	<b>2.513.044</b>	(d)	—	—	<b>Totalen.</b>

## SCHEEPVAART MET ZEESCHEPEN.

2,822	14,881	540,715(c)	—	—	Brussel naar den Rupel (kanaal van).
281	3,652	2,843,003(c)	557,178	189,082	Brugge naar Zeebrugge (kanaal van).
16	345	96,134(c)	81,551	160	Gent naar Oostende (ged. van Brugge tot Oostende).
19,093	48,916	2,926,566(c)	1,643,218	1,151,995	Gent naar Terneuzen (kanaal van).
—	—	—	—	—	Leuven naar de Dijle (kanaal van).
<b>22.212</b>	<b>67.794</b>	(d)	—	—	<b>Totalen.</b>

(a) De kilometer-inhoud is gelijk aan den absolute inhoud vermengd met den afgelegd afstand in kilometers. — (b) Binnen-schepen alleen, buiten alle zeevaartbeweging. — (c) De absolute inhoud staat aangeduid in Moorsom-tonnen (2 kubiekmeter 83 d.) Deze tonnenmaat duidt het laadvermogen der schepen aan. — (d) Daar een groot deel der goederen, die vervoerd worden, verscheidens met elkaar verbonden waterweg volgen, is het niet mogelijk de cijfers uit deze kolom samen te tellen, zonder het werkelijk tonnage der goederen, die op het waterwegennet vervoerd werden, te overdrijven.

228 DÉPENSES (1,000 fr.) faites pour les VOIES NAVIGABLES, RIVIERES, PORTS et COTES  
 UITGAVEN (1,000 fr.) voor de bevaarbare WATERWEGEN, RIVIEREN, HAVENS en KUSTEN.  
 (Source: Adm. des Ponts et Chaussées.) (Bron: Beheer van Bruggen en Wegen.)

BASSINS	SERVICES.	1931		1932			DIENSTEN.
		Dép. — Uitg.		Dépenses — Uitgaven			
		ordi- naires — ge- wone	extra- ordin. — buiten- gewone	ordi- naires — ge- wone	extra- ordin. — buiten- gewone	Sur le Fonds spécial des gr. travaux — Ten bezware v. h. speciaal Fonds der gr. werken	
						Stroomgebieden	
Escaut Canal	Escaut et port d'Anvers . . .	11,053	8,355	1,207	7,629	—	Schelde en haven Antwerpen.
	Haine . . . . .	97	—	48	—	—	Hene.
	Lys . . . . .	1,581	2,437	741	—	—	Leie.
	Dendre . . . . .	308	—	49	—	—	Dender.
	Durme . . . . .	388	2,034	15	3,861	—	Durme.
	Rupel . . . . .	189	—	71	266	—	Rupel.
	Nèthe infér. et Grande Nèthe .	350	2,134	123	5,147	—	Beneden-Nèthe en Gr.-Nèthe.
	Petite Nèthe canalisée . . . .	100	1,178	67	943	—	Gekanaliseerde Kleine-Nèthe.
	Dyle et Démer . . . . .	1,754	1,974	394	1,302	—	Dijle en Demer.
	Senne . . . . .	228	—	107	—	—	Senne.
	du Centre . . . . .	1,318	—	802	—	—	van het Centrum.
	de Mons à Condé . . . . .	309	—	717	—	—	van Bergen naar Condé.
	de Pommerœul à Antoing . . .	391	463	541	—	—	van Pommerœul n <sup>r</sup> Antoing
	de Bossuyt à Courtrai . . . .	440	—	535	—	—	van Bossuyt naar Kortrijk.
	de la Lys à l'Yperlée . . . . .	—	—	6	—	—	van de Leie n <sup>r</sup> de Yperlee.
	de Roulers à la Lys . . . . .	957	—	168	—	—	van Rouselare naar de Leie.
	Dérivation de la Lys . . . . .	1,160	—	515	—	—	van afleiding van de Leie.
	d'écoulement des eaux du sud de Bruges . . . . .	81	—	55	—	—	van afvoer van het water uit Zuid-Brugge.
	de Gand à Ostende . . . . .	2,505	1,150	1,801	—	—	van Gent naar Oostende.
	de Plassendaele à Nieu- port . . . . .	160	—	115	—	—	van Plassendaele naar Nieuwpoort.
	de Selzaete à la mer . . . . .	1,113	—	625	—	—	van Selzaete naar de Zee.
	de Gand à Terneuzen . . . . .	546	265	625	—	—	van Gent naar Terneuzen.
	Moervaart et Zuidleede . . . .	112	—	25	199	—	Moervaart en Zuidleede.
	Maritime de Bruges à Zee- brugge . . . . .	47	81	38	—	—	Zeekanaal van Brugge naar Zeebrugge.
	de Bruxelles au Rupel . . . . .	—	—	—	—	—	van Brussel naar den Rupel.
de Blaton à Ath . . . . .	—	189	—	—	—	van Blaton naar Aat.	
de l'Espierres . . . . .	—	—	—	—	—	Spiere-vaart.	
Meuse . . . . .	4,105	45,259	3,418	—	13,697	Maas.	
Sambre . . . . .	1,986	7,670	617	324	10,888	Samber.	
Semois . . . . .	—	—	49	—	—	Semois.	
Ourthe . . . . .	312	1,582	154	—	—	Ourthe.	
de Charleroi à Bruxelles . . . .	2,825	71,059	2,798	—	55,988	van Charleroi naar Brussel.	
Liège à Maestricht . . . . .	1,434	—	572	—	—	van Luik naar Maestricht.	
Visé-Haccourt . . . . .	—	—	—	—	6,677	Visé-Haccourt.	
Maestricht à Bois-le-Duc . . . .	599	712	526	—	1,383	van Maestricht naar 's Her- togenbosch.	
Jonction de la Meuse à l'Escaut . . . . .	1,912	13,703	831	—	—	van verbinding tusschen Maas en Schelde.	
embranch. vers Beverloo . . . .	7	—	18	—	—	van vertakking n <sup>r</sup> Beverloo.	
» » Hasselt . . . . .	89	—	85	—	—	» » Hasselt.	
» » Turnhout . . . . .	412	—	137	—	—	» » Turnhout.	
de Turnhout à Anvers . . . . .	336	41	157	—	—	van Turnhout n <sup>r</sup> Antwerpen	
Canaux brabançons . . . . .	—	—	—	—	—	Brabantsche kanalen.	
Canal Albert . . . . .	—	—	—	—	176,543	Albert-Kanaal.	
Yser . . . . .	430	—	397	942	—	IJzer.	
de Loo . . . . .	1,030	—	180	—	—	van Loo.	
d'Ypres à l'Yser . . . . .	100	4,052	10	2,116	—	van Ieper naar den IJzer.	
de Nieuport à Dunkerque . . . .	223	504	154	—	—	van Nieuwp. n <sup>r</sup> Duinkerke.	
de Furnes à Bergues . . . . .	38	—	32	—	—	van Veurne naar Berghen.	
<b>Totaux</b> . . . . .	<b>41,025</b>	<b>164,852</b>	<b>19,625</b>	<b>22,729</b>	<b>265,176</b>	<b>Totalen.</b>	
Ports et côtes	Port d'Ostende . . . . .	2,393	11,902	1,962	149	—	Haven Oostende.
	» de Nieuport . . . . .	2,005	7,215	685	1,132	—	» Nieuwpoort.
	» de Blankenberghe . . . . .	189	—	189	—	—	» Blankenberghe.
	» de Zeebrugge . . . . .	551	673	205	1,383	—	» Zeebrugge.
	Côte et boisement des dunes . .	6,266	105	5,066	—	—	Kust en bebossching v. de duin.
	Phares et fanaux . . . . .	12	—	35	—	—	Vuurtoren en kustlichten.
Dragages (ports et côtes) . . . .	15,000	—	31,496	—	—	Baggerwerk (havens en kusten)	
<b>Totaux</b> . . . . .	<b>26,416</b>	<b>19,995</b>	<b>39,638</b>	<b>2,664</b>	—	<b>Totalen.</b>	
Divers	Installations maritimes d'An- vers (a) . . . . .	—	1,769	—	3,842	—	Haveninrichtingen te Ant- werpen (a).
	Gilleppe . . . . .	2	—	9	—	—	Gilleppe.
	Autres dépenses . . . . .	687	—	577	—	—	Andere uitgaven.
<b>Totaux généraux</b>	<b>68,130</b>	<b>186,616</b>	<b>59,849</b>	<b>29,235</b>	<b>265,176</b>	<b>Algemeene totalen.</b>	

(a) Dont 57,006 francs en 1931 à charge de la ville d'Anvers. — Waarvan 57,006 fr. in 1931 ten laste der stad Antwerpen.

(Source : Min. des Postes, Tél. et Téléph.).

(Bron : Min. van Posterijen, Telegrafie en Telef.).

SPÉCIFICATIONS.		1929.	1930.	1931.	1932.	1933.	OPSOMMING.
Lettres privées (milliers)	ordinaires . . . . .	342,471	359,810	314,998	293,844	281,499	Particuliere brieven (duizendt.).
	recommandées . . . . .	9,169	9,194	8,512	7,379	7,184	
	assurées . . . . .	468	421	350	281	258	Totaal. verzekerde sommen (1,000 fr.).
	<b>Total.</b>	<b>352,108</b>	<b>369,425</b>	<b>323,860</b>	<b>301,504</b>	<b>288,941</b>	
	(1,000 fr.)	1,116,327	981,509	848,040	572,691	546,557	
Lettres de service (milliers)	ordinaires . . . . .	66,088	69,403	64,435	65,249	68,711	Dienst- brieven. (duizendt.).
	recommandées . . . . .	2,037	1,832	1,868	2,539	2,633	
	<b>Total.</b>	<b>68,125</b>	<b>71,235</b>	<b>66,303</b>	<b>67,788</b>	<b>71,344</b>	Totaal. Totaal brieven (duizendt.).
<b>Totaux des lettres (milliers)</b>		<b>420,233</b>	<b>440,660</b>	<b>390,163</b>	<b>369,292</b>	<b>360,285</b>	
Cartes postales . . . . .	Id.	98,913	100,303	89,088	79,915	83,395	Briefkaarten id.
Cartes de visite sous enveloppe ouverte . . . . .	Id.	8,169	9,002	(c)25,169	(c)23,923	(c)23,120	Naamkaartjes onder id.
Journaux . . . . .	Id.	420,325	427,832	422,457	435,002	426,488	open omslag id.
Imprimés . . . . .	Id.	420,766	452,032	402,081	446,203	401,671	Kranten id.
Echantillons . . . . .	Id.	16,473	17,490	16,246	15,199	15,853	Drukwerken id.
Papiers d'affaires . . . . .	Id.	5,409	5,713	5,360	15,168	18,196	Monsters id.
							Zaakpapieren id.
Mandats poste . . . . .	1,000 . . . . .	2,221	2,427	2,370	2,306	2,307	Postwissels . . . . .
	1,000 fr. . . . .	837,707	996,720	945,120	867,730	820,630	
Effets de com- merce	à l'encaisse- ment (b) { 1,000	6,143	6,481	5,715	6,034	5,950	Handels- effecten {
	à l'acceptation. { 1,000 fr.	1,733,490	1,876,840	1,746,375	1,699,210	1,461,178	
	unités . . . . .	11,369	11,489	11,391	7,804	7,080	ter incas- seering (b) { 1,000
							ter acceptatie. { 1,000 fr.
Abonnements sous- crits . . . . .	1,000 . . . . .	4,603	4,418	4,717	4,404	4,553	Abonnementen . . . . .
	1,000 fr. . . . .	55,503	60,957	61,989	60,541	59,426	
Permis de pêche . . . . .	1,000 . . . . .	118	133	139	138	127	Vischakten . . . . .
	1,000 fr. . . . .	2,137	2,450	2,596	2,586	2,380	
Exprès - envois de toute nature . . . . .	1,000 . . . . .	2,984	3,104	3,016	2,884	2,818	Spoedstukken-allerlei zendingen . . . . .
Caisse d'épar- gne	Versements. { 1,000	3,468	4,801	4,682	4,203	3,937	Spaar- kas {
	1,000 fr. . . . .	1,994,709	3,047,386	2,871,944	2,557,244	2,131,188	
	Rembour- sements. { 1,000 . . . . .	691	794	993	1,194	1,276	
	1,000 fr. . . . .	1,029,507	1,243,807	1,754,931	2,207,463	2,267,836	
	Livrets au 31 décembre. { 1,000 . . . . .	4,279	4,475	4,637	4,759	4,855	
Solde . . . . .	1,000 fr.	5,011,926	7,060,018	8,435,017	9,105,590	9,251,942	Inlagen . . . . . { 1,000.
							1,000 fr.
							Terug- betalingen . . . . . { 1,000.
							1,000 fr.
							Spaarboekjes op 31 Decem. { 1,000.
							Saldo . . . . . 1,000 fr.
Caisse d'assu- rances.	Versements. { Unités . . . . .	4,069	3,974	3,794	3,655	3,509	Levens- verzeke- ringskas. {
	Francs . . . . .	470,783	533,911	574,871	579,232	583,668	
	Paiements. { Unités . . . . .	341	349	381	184	62	
	Francs . . . . .	435,662	426,346	497,527	334,395	55,963	Stortingen. { Eenhed.
							1,000 fr.
							Uitkeeringen. { Eenhed.
							1,000 fr.
Lettres et cartes postales tombées en rebut . . . . .		349,954	394,582	368,903	311,106	321,576	Onbestelbare brieven en brief- kaarten.
Agents postaux (a) . . . . .		16,033	16,227	16,171	15,455	15,218	Postambtenaren en beamtten (a)
Bureaux de poste . . . . .		1,683	1,705	1,703	1,702	1,697	Postkantoren.
Bureaux auxiliaires chargés uni- quement de la vente de timbres.		634	1,305	1,394	1,198	1,141	Hulpkantoren enkel belast met den verkoop van zegels.

(a) Non compris les facteurs surnuméraires — (b) Y compris les quittances déposées à l'encaissement. — (c) Cartes de visite et cartes illustrées avec correspondance.  
 (a) De boventallige brievenbestellers niet begrepen. — (b) Met inbegrip, van de in te vorderen kwitanties. — (c) Naamkaartjes en prent-  
 kaarten met correspondentie.

## II. — RECETTES ET DÉPENSES (francs) — ONTVANGSTEN EN UITGAVEN (franks).

SPÉCIFICATIONS.	1929.	1930.	1931.	1932.	1933.	OPSOMMING.
<b>Recettes.</b>						<b>Ontvangsten.</b>
Vente de timbres-poste(a)	291,656,000	326,175,671	364,251,744	290,563,623	284,641,451	Verkoop van postzegels (a).
Affranchissement en espèces . . . . .	—	—	—	49,796,756	48,414,345	Frankeering in speciën.
Abonnement (taxes d'affranchissement et d'écritures) (d) . . . . .	12,549,830	13,520,587	18,083,405	17,676,389	15,657,548	Abonnement (frankeeren schrijfgeld) (d).
Taxe sur la vente des permis de pêche . . . . .	59,095	66,587	69,678	69,171	63,345	Recht op den verkoop van vischakten.
Produits du service des chèques et virements(b)	5,168,365	5,831,357	9,456,780	12,677,359	12,781,041	Opbrengsten van den chèque- en girodienst (b).
Franchises . . . . .	—	—	—	17,901,606	15,423,319	Portvrijdom.
Reliquat des décomptes avec les services étrangers (en plus ou en moins) . . . . .	3,268,185	3,736,151	3,077,580	4,475,993	4,785,553	Saldo rekening met de buitenl. diensten (batig of nadeelig).
Produits extraordinair(c)	51,962,244	41,656,298	27,375,094	27,563,403	19,960,586	Buitengew. opbrengst. (c)
<b>Total de la recette brute . . . . .</b>	<b>364,663,719</b>	<b>390,986,651</b>	<b>422,314,281</b>	<b>420,724,300</b>	<b>401,727,188</b>	<b>Totaal der bruto-ontvangsten.</b>
<b>Dépenses . . . . .</b>	<b>409,575,000</b>	<b>478,960,000</b>	<b>472,700,000</b>	<b>426,400,000</b>	<b>389,300,000</b>	<b>Uitgaven.</b>
<b>Solde. . . . .</b>	<b>-44,911,281</b>	<b>-87,973,349</b>	<b>-50,385,719</b>	<b>-5,675,700</b>	<b>+12,427,188</b>	<b>Saldo.</b>

## III. — SERVICE DES CHÈQUES — CHÈQUE- EN GIRODIENST.

SPÉCIFICATIONS.	1929.	1930.	1931.	1932.	1933.		OPSOMMING.
	Montant. Bedrag. (1,000 fr.)	Montant. Bedrag. (1,000 fr.)	Montant. Bedrag. (1,000 fr.)	Montant. Bedrag. (1,000 fr.)	Nombre. Getal.	Montant. Bedrag. (1,000 fr.)	
Versements. . . . .	48,638,403	49,094,707	45,791,189	41,836,443	21,490,282	40,280,143	Stortingen.
Chèques . . . . .	48,219,334	48,895,704	45,359,828	41,294,368	13,455,020	40,430,755	Chèques.
Virements. {							
Crédit . . . . .	117,347,475	117,776,820	108,216,374	98,256,034	21,657,332	99,130,286	Credit. } Overschrijvingen.
Débit . . . . .	117,423,775	117,867,735	108,310,757	98,363,985	17,066,891	99,249,098	Debet. }
Divers . . . . .							
Crédit . . . . .	350,284	497,824	522,141	498,460	198,864	496,486	Credit. } Diversen.
Débit . . . . .	393,342	536,935	556,085	507,873	979,238	507,167	Debet. }
<b>Mouvement total.</b>	<b>332,372,613</b>	<b>334,669,725</b>	<b>308,756,374</b>	<b>280,757,163</b>	<b>74,847,627</b>	<b>280,093,935</b>	<b>Totale beweging.</b>
Comptes au 31 décembre . . . . .	2,024,683	2,093,660	2,396,694	2,821,405	330,815	2,541,300	Rekeningen op 31 December.

(a) Y compris le produit des effets et quittances à encaisser, la taxe des protêts dressés par agents des postes, le produit d'une partie des droits de boîte et le produit des lettres taxées. — (b) Ce chiffre ne comprend pas le produit de l'affranchissement de bulletins de versement et de cartes-récapitulées, vente de formules de bulletins de versement, de chèques et de cartes-récapitulées, etc. Ce produit est compris dans celui de la vente des timbres poste. — (c) Comprend les sommes remboursées par d'autres administrations au chef des prestations fournies pour leur compte par la poste. — (d) Depuis le 1er janvier 1929, les taxes d'affranchissement et d'abonnement sont confondues dans la comptabilité sous la rubrique « Taxes d'affranchissement et d'écritures ». Ce poste comprend aussi depuis le 1er septembre 1931 les recettes se rapportant à la taxe de présentation des quittances d'essai.

(a) Met inbegrip van de opbrengst der te incasseeren handelseffecten en kwitanties, van de taks op de door postbeambten beteekende protesten, de opbrengst van een deel van het busgeld en de opbrengst der brieven met strafport. — (b) Onder dit cijfer zijn niet begrepen, de opbrengst der frankeering van stortingsbiljetten en ontvangbewijzen, de verkoop van stortingsbiljetten, chèques en ontvangbewijzen, enz. Deze opbrengst is begrepen onder die van den verkoop van postzegels. — (c) Omvat de door andere besturen terugbetaalde sommen voor de voor hun rekening door de post verstrekte diensten. — (d) Van 1 Januari 1929 af zijn de abonnements- en frankeerkosten in de comptabiliteit bijeengeteld onder de rubriek « Frankeer- en schrijfgeld ». Sedert 1 September 1931 zijn onder dezen post eveneens begrepen de ontvangsten inzake aanbiedingsrecht der proefkwitanties.

(Source : Min. des Postes, Télégr. et Téléph.)

(Bron : Min. v. Posterijen, Telegrafie en Telefonie.)

Spécifications.	1929	1930	1931 (a)	1932 (a)	1933 (a)	Opsomming.
<b>Dépenses (frs)</b>						<b>Uitgaven (fr.)</b>
Accumulées de premier établissement (approxim.)	49,177,607	(f) 40,736,391	(f) (g) 88,003,793	(f) (g) 91,329,089	(f) (g) 104,886,924	Gecumuleerde aanlegkosten (benadering).
Annuelles d'exploitat. (b)	74,442,707	72,348,724	87,839,513	78,278,929	66,267,214	Jaarl. bedrijfsuitgav. (b).
<b>Recettes (frs)</b>						<b>Ontvangsten (fr.)</b>
Télégrammes { intérieurs . . . . .	11,774,406	11,817,666	13,255,842	12,433,978	12,019,963	Telegrammen { binnenlandsche.
{ internationaux						{ internationale en
{ et en transit	45,771,588	41,880,834	36,300,120	28,944,073	27,199,566	{ doorgevoerde
Expres postaux . . . . .	3,814,380	4,101,725	3,976,819	3,844,272	3,800,562	Spodbrieven.
Diverses . . . . .	9,755,540	9,113,296	10,961,116	15,197,634	14,730,352	Diversen.
<b>Total . . . . .</b>	<b>71,115,914</b>	<b>66,913,521</b>	<b>64,493,897</b>	<b>60,419,957</b>	<b>57,756,443</b>	<b>Totaal.</b>
<b>Nombre de télégrammes</b>						<b>Aantal telegrammen</b>
A. — <i>Télégrammes privés :</i>						A. — <i>Particuliere telegrammen :</i>
a) Intérieurs :						a) binnenlandsche :
Avis d'appel téléphon. (e)	—	51,598	95,293	99,628	101,439	Telefoonoproepbericht. (e).
Dépêches de l'Etat . . . . .	63,111	70,571	61,343	62,775	58,068	Staatstelegrammen.
Transactions commerciales et nouvelles de Bourse .	1,614,481	1,574,885	1,423,224	1,320,643	1,269,692	Zaken- en beursberichten.
Correspondances de journ.	19,920	25,107	33,481	56,666	54,931	Perstelegrammen.
Affaires privées . . . . .	2,157,543	2,104,614	1,901,941	1,764,908	1,696,747	Bijzondere berichten.
<b>Total . . . . .</b>	<b>3,855,055</b>	<b>3,826,775</b>	<b>3,515,282</b>	<b>3,304,620</b>	<b>3,180,877</b>	<b>Totaal.</b>
b) Internationaux :						b) internationale :
Dépêches de l'Etat . . . . .	24,341	22,142	19,518	16,182	15,411	Staatstelegrammen.
Transactions commerciales et nouvell. de Bourse .	3,246,098	2,952,746	2,602,846	2,157,923	2,055,181	Zaken- en beursberichten.
Correspondances de journ.	22,623	26,183	21,660	17,802	18,516	Perstelegrammen.
Affaires privées . . . . .	830,086	755,979	665,601	551,825	525,553	Bijzondere berichten.
<b>Total . . . . .</b>	<b>4,123,148</b>	<b>3,756,150</b>	<b>3,309,625</b>	<b>2,743,732</b>	<b>2,614,661</b>	<b>Totaal.</b>
En transit . . . . .	717,974	633,473	609,853	526,164	528,090	Doorgevoerde telegrammen.
<b>Totaux . . . . .</b>	<b>8,696,177</b>	<b>8,216,398</b>	<b>7,434,760</b>	<b>6,574,516</b>	<b>6,323,628</b>	<b>Totalen.</b>
B. — <i>Télégrammes de service :</i>						B. — <i>Diensttelegrammen :</i>
Chemins de fer (S. Nat.) .	2,243,262	1,849,447	1,535,320	872,943	610,167	Spoorwegen (N. M.).
Télégraphes et téléphones.	451,135	399,181	367,792	340,584	299,408	Telegrafie en telefonie.
Postes . . . . .	389,085	353,345	319,094	295,488	265,625	Posterijen.
Chemins de fer concédés.	136,862	121,265	107,456	99,507	87,476	Geconcession. spoorwegen.
Divers (marine, serv. météorologique, etc.) . . . . .	4,713	4,303	3,992	3,696	3,250	Diversen (zeewezen, meteorolog. dienst, enz.).
<b>Totaux . . . . .</b>	<b>3,225,057</b>	<b>2,727,542</b>	<b>2,333,654</b>	<b>1,612,218</b>	<b>1,265,926</b>	<b>Totalen.</b>
<b>Relevés généraux</b>	<b>11,921,234</b>	<b>10,943,940</b>	<b>9,768,414</b>	<b>8,186,734</b>	<b>7,589,554</b>	<b>Algemeene opgaven.</b>
Longueur en km. des :						Lengte in kilom. der :
fils conducteurs . . . . .	48,009	48,731	50,996	53,222	56,888	geleidraden.
lignes télégraphiques (c) .	9,591	10,069	10,020	10,370	10,395	telegraaflijnen (c).
Nombre des :						Aantal :
agents télégraphiques (d) .	4,526	4,743	4,847	2,280	2,204	telegraafbeambten (d).
agents auxiliaires . . . . .	4,081	4,317	4,354	3,323	3,365	hulpbeambten.
appareils en service . . . . .	3,061	3,029	3,041	3,022	3,120	toestellen in dienst.
bureaux télégraphiques ouverts à la correspondance privée au départ et à l'arrivée . . . . .	1,584	1,571	1,569	1,558	1,532	telegraafkantoren opengesteld voor het ontvangen en verzenden van particuliere berichten.

(a) Du 1<sup>er</sup> mars à fin février suivant. — (b) Chiffres approximatifs. Y compris depuis mars 1931 les charges d'amortissement et l'intérêt du capital de premier établissement. — (c) Lignes et fils établis aux frais des concessionnaires de chemins de fer non compris. — (d) Y compris jusqu'en 1931 le personnel s'occupant simultanément de télégraphie et de téléphonie, ainsi que les porteurs de télégrammes. — (e) Ces correspondances sont traitées comme télégrammes privés depuis le 1<sup>er</sup> juillet 1930. — (f) Ne comprend plus les dépenses recouvrables en exécution des traités de paix (8.102.856), ni les indemnités pour cherté de vie (7.833.707). — (g) Chiffre établi d'après des nouvelles bases de répartition en ce qui concerne les installations communes au télégraphe et au téléphone.

(a) Van 1 Maart tot einde Februari daaropvolgend. — (b) Benaderende cijfers met inbegrip, sedert Maart 1931, van de aflossingskosten en den intrest van het aanlegkapitaal. — (c) Lijnen en draden aangelegd ten koste van de spoorwegconcessiehouders niet meegeteld. — (d) Met inbegrip tot in 1931, van het personeel tevens ten dienste van telegraaf en telefoon, alsmede van de bestellers. — (e) Deze correspondenties worden sedert 1 Juli 1930 als particuliere telegrammen behandeld. — (f) Hierin niet meer begrepen de verhaalbare uitgaven krachtens de vredesverdragen (8.102.856), noch de duurte-toeslag (7.833.707). — (g) Cijfers vastgesteld op nieuwe verdeelingsgrondslagen, wat betreft de gemeenschappelijke telegraaf- en telefooninrichtingen.

I. NOMBRE DE TÉLÉGRAMMES AU DÉPART ET A L'ARRIVÉE — AANTAL ONTVANGEN EN VERZONDEN  
TELEGRAMMEN

(Source : Min. des Postes, Télégr. et Téléph.)

(Bron : Min. van Post., Telegr. en Telef.)

PAYS.	1929.	1930.	1931. (a)	1932. (a)	1933 (a).	LANDEN.
<b>EUROPE :</b>						<b>EUROPA :</b>
Allemagne . . . . .	507,374	458,565	388,477	306,926	283,469	Duitschland.
Autriche . . . . .	31,100	29,237	22,825	16,119	18,141	Oostenrijk.
Danemark . . . . .	50,214	56,797	62,251	61,073	50,983	Denemarken.
Espagne . . . . .	70,941	66,411	55,439	56,773	63,993	Spanje.
Finlande . . . . .	26,401	20,851	23,820	20,255	20,526	Finland.
France . . . . .	773,126	710,446	591,678	491,516	457,756	Frankrijk.
Grande-Bretagne . . . . .	836,704	725,440	654,478	491,540	451,528	Groot-Britannië.
Grèce . . . . .	24,391	21,629	17,986	11,452	12,210	Griekenland.
Italie . . . . .	103,948	99,507	87,032	80,609	83,982	Italië.
Luxembourg (Grand-Duché). . . . .	115,408	100,802	86,849	77,344	74,630	Luxemburg (G.-H.).
Norvège . . . . .	48,287	45,002	42,705	46,307	45,510	Noorwegen.
Pays-Bas . . . . .	458,682	422,960	363,004	300,802	286,299	Nederland.
Pologne . . . . .	35,449	35,468	30,328	24,995	25,117	Polen.
Portugal . . . . .	38,437	37,279	30,192	28,867	29,247	Portugal.
Roumanie . . . . .	34,386	37,180	35,836	27,150	22,977	Roemenië.
Suède . . . . .	62,312	61,137	60,042	50,531	47,028	Zweden.
Suisse . . . . .	130,513	116,273	101,870	89,419	80,993	Zwitserland.
Tchéco-Slovaquie . . . . .	29,590	30,657	27,282	20,652	22,961	Tsjecho-Slowakije.
Autres pays . . . . .	111,030	107,993	118,087	89,512	95,761	Andere landen.
<b>Total Europe . . . . .</b>	<b>3,488,293</b>	<b>3,183,634</b>	<b>2,800,181</b>	<b>2,293,232</b>	<b>2,173,111</b>	<b>Totaal.</b>
<b>AFRIQUE :</b>						<b>AFRIKA :</b>
Algérie-Tunisie . . . . .	22,688	16,405	11,460	9,084	7,768	Algiers-Tunis.
Congo belge . . . . .	58,456	62,844	55,758	41,716	31,906	Belgisch-Kongo.
Egypte . . . . .	35,175	31,567	24,356	22,998	21,001	Egypte.
Autres pays . . . . .	40,537	37,948	38,640	36,836	34,960	Andere landen.
<b>Total . . . . .</b>	<b>156,856</b>	<b>148,764</b>	<b>130,214</b>	<b>110,634</b>	<b>95,635</b>	<b>Totaal.</b>
<b>ASIE :</b>						<b>AZIË.</b>
Indes britanniques et Ceylan. . . . .	28,413	26,425	23,005	23,864	21,992	Britsch-Indië en Ceylon.
Autres pays . . . . .	50,479	45,853	43,043	40,073	44,763	Andere landen.
<b>Total . . . . .</b>	<b>78,892</b>	<b>72,278</b>	<b>66,048</b>	<b>63,937</b>	<b>66,755</b>	<b>Totaal.</b>
<b>AMÉRIQUE :</b>						<b>AMERIKA :</b>
Etats-Unis et Amérique brit. . . . .	268,243	240,157	218,799	197,852	202,510	Ver. Stat. en Britsch-Amer.
Argentine . . . . .	52,377	44,402	38,324	32,272	32,157	Argentinië.
Bésil . . . . .	23,668	18,166	16,223	13,268	14,808	Brazilië.
Autres pays . . . . .	40,782	35,533	27,408	21,479	20,816	Andere landen.
<b>Total . . . . .</b>	<b>385,070</b>	<b>338,258</b>	<b>300,754</b>	<b>264,871</b>	<b>270,301</b>	<b>Totaal.</b>
<b>Océanie . . . . .</b>	<b>14,037</b>	<b>13,216</b>	<b>12,428</b>	<b>10,958</b>	<b>8,859</b>	<b>OCEANIË :</b>
<b>Total général . . . . .</b>	<b>4,123,148</b>	<b>3,756,150</b>	<b>3,309,625</b>	<b>2,743,632</b>	<b>2,614,661</b>	<b>Algemeen totaal.</b>

## II. NOMBRE DE TÉLÉGRAMMES EN TRANSIT. — AANTAL DOORGEVOERDE TELEGRAMMEN

LIEU DE TRANSIT	1929.	1930.	1931. (a)	1932 (a)	1933. (a)	DOORVOERRICHTING
Fils spéciaux vers les compagnies de câbles						Speriale verbindingen met de kabelmaatschappij
Eastern . . . . .	123,846	129,386	110,557	92,929	93,330	
Western . . . . .	—	—	—	—	—	
Union . . . . .	44,308	39,028	27,856	13,093	15,783	
Commercial . . . . .	3,534	3,416	2,168	2,212	1,738	Commercial.
Italcable . . . . .	—	4,886	78,716	98,971	104,145	
Transit Franco-Néerlandais . . . . .	524,519	430,629	309,346	300,674	294,272	Fransch-Nederlandsche doorvoer.
Autre transit . . . . .	21,767	26,128	21,210	18,285	18,822	Andere doorvoer.
<b>Totaux . . . . .</b>	<b>717,974</b>	<b>633,473</b>	<b>609,853</b>	<b>526,164</b>	<b>528,090</b>	<b>Totalen.</b>

(a) Du 1<sup>er</sup> mars à fin février suivant.

(a) Van 1 Maart tot einde Februari daaropvolgend.

(Source : Min. des Postes, Télégr. et Téléph.)

(Bron : Min. van Posterijen, Telegrafie en Telefonie.)

SPÉCIFICATIONS.		1931	1932	1933	OPSOMMING.		
Recettes (francs) des services :	local	abonnements . . . . .	141,294,556	117,181,690	116,763,938	locale dienst	abonnementen.
		conversations payées par les abonnés . . . . .	42,110,065	35,427,885	36,918,788		gesprekken betaald door de geabonneerden.
		conversations payées dans les bureaux publics . . . . .	2,238,216	2,507,339	2,520,970		gesprekken betaald op de publieke kantoren.
		recettes diverses . . . . .	18,072,834	8,994,294	7,521,865		diverse ontvangsten.
	<b>Total . . . . .</b>	<b>203,715,671</b>	<b>164,111,208</b>	<b>163,725,561</b>	<b>Totaal.</b>	inter-locale dienst	gesprekken.
	inter-urbain	conversations . . . . .	87,687,132	84,503,165	85,676,461		verhuurde kringen.
	circuits loués . . . . .	3,111,667	2,901,891	2,455,115	<b>Totaal.</b>		
	inter-national	conversations . . . . .	49,428,135	43,979,458	44,718,021	inter-nationale dienst	gesprekken.
	abonnements . . . . .	150,955	281,210	254,314	abonnementen.		
	<b>Total . . . . .</b>	<b>49,579,090</b>	<b>44,260,668</b>	<b>44,972,335</b>	<b>Totaal.</b>	<b>Algem. totaal der ontvangsten.</b>	
<b>Total général des recettes</b>		<b>344,093,560</b>	<b>295,776,932</b>	<b>296,829,472</b>	<b>Algem. totaal der ontvangsten.</b>		
Dépenses (fr.)	accumulées de premier éta-	1,606,802,279	1,677,894,481	1,746,930,231	Uitgaven (fr.)	gecumuleerde aanlegkosten (benadering) (g).	
	blissement (approx.) (d) annuelles d'exploitat. (a)	285,306,672	287,011,977	280,113,304			jaarlijksche bedrijfsuitg. (b)
Longueur (klm.) des fils	service local . . . . .	2,121,569	2,264,463	2,342,390	Lengte (km.) der draden	locale dienst.	
	» interurbain . . . . .	482,833	512,685	546,387			interlocale dienst.
	» et international (sect. belges) . . . . .						internationale en (Belgische afdeling).
<b>Total . . . . .</b>	<b>2,604,402</b>	<b>2,777,148</b>	<b>2,888,777</b>	<b>Totaal.</b>	<b>abonnementen op den lokalen dienst.</b>		
Nombre	des abonnements au service local . . . . .	227,320	226,885	234,144	Aantal	abonnementen op den dienst der internationale gesprekken.	
	des abonnements au service des conversations internationales . . . . .	59	48	79			
	des bureaux centraux . . . . .	462	469	480			centrales.
	des bureaux publics . . . . .	497	504	536			publieke kantoren.
	des bureaux chargés de l'échange des télégrammes avec les abonnés . . . . .	364	364	352			kantoren belast met de telegramwisseling met de geabonneerden.
	des bureaux transmettant leurs télégr. par téléphone à des bureaux télégr. voisins . . . . .	214	341	348			kantoren die hun telegrammen per telefoon aan naburige telegraafkantoren overmaken.
	des postes téléphoniques en usage . . . . .	299,667	301,944	317,073			telefoonposten in gebruik.
	<b>Total . . . . .</b>	<b>2,604,402</b>	<b>2,777,148</b>	<b>2,888,777</b>			<b>Totaal.</b>
Services :	local	conversations au départ des postes d'abonnés . . . . .	192,155,175	192,209,766	201,240,063	locale dienst	gesprekken van uit de postes der geabonn.
		conversations payées dans les bur. publics. télégrammes téléphonés . . . . .	2,252,991	2,529,987	2,522,921		gesprekken betaald op publieke kantoren.
		<b>Total . . . . .</b>	<b>197,345,232</b>	<b>197,360,024</b>	<b>206,389,548</b>		<b>Totaal.</b>
		inter-urbain	conversations . . . . .	31,820,370	31,662,611		32,009,205
	inter-national	conversations . . . . .	3,095,301	2,871,310	2,919,298	inter-nationale	
	(b)	dont transit . . . . .	681,173	610,734	726,813	(b)	waarvan doorgevoerd.
	<b>Total général</b>	<b>232,260,903</b>	<b>231,893,945</b>	<b>241,318,051</b>	<b>Algemeen totaal.</b>	<b>Personnel :</b>	
	Fonctionnaires et employés (c) . . . . .	2,478	3,589	3,593	Ambtenaren en beambten (c).		
	Subalterne (c) . . . . .	5,202	5,295	5,284	Minderen (c).		

N. B. — L'exercice va du 1<sup>er</sup> mars à fin février suivant. — (a) Chiffre approximatif. Y compris depuis mars 1931 les charges d'amortissement et l'intérêt des capitaux de premier établissement. — (b) Communications d'abonnement non comprises. — (c) Personnel s'occupant simultanément du télégraphe et du téléphone non compris. — (d) Ne comprend plus les dépenses recouvrables en exécution des traités de paix (fr. 41.690.826) ni les indemnités pour cherté de vie (fr. 9.402.574). — (e) Depuis décembre 1932, les abonnements sont payables par trimestre au lieu de l'être par année, il en est résulté une diminution temporaire des recettes.

N. B. — Het dienstjaar loopt van 1 Maart tot einde Februari daaropvolgend. — (a) Benaderend cijfer, met inbegrip sedert Maart 1931 van de aflossingskosten en den interest van het aanlegkapitaal. — (b) Abonnementgesprekken niet meegeteld. — (c) Het personeel tevens ten dienste van telegraaf en telefoon niet meegeteld. — (d) Hierin niet meer begrepen de verhaalbare uitgaven krachtens de vredesverdragen (fr. 41.690.826) noch de duurte-toeslag (fr. 9.402.574). — (e) Sedert Maart 1932 zijn de abonnementen betaalbaar per kwartaal in plaats van per jaar, hetgeen eene tijdelijke vermindering der ontvangsten heeft veroorzaakt.



SERVICE TÉLÉPHONIQUE INTERNATIONAL  
INTERNATIONALE TELEPHOONDIENST

I. NOMBRE DES COMMUNICATIONS (ARRIVÉE, DÉPART ET TRANSIT)

I. AANTAL GESPREKKEN (ONTVANGEN, VERZONDEN, DOORGEVOERD)

(Source : Min. des Post., Télégr. et Téléph.)

(Bron : Min. van Post., Telegr. en Telef.)

PAYS	1929.	1930.	1931. (a)	1932. (a)	1933. (a)	LANDEN.
Allemagne . . . . .	297,739	306,958	292,915	256,104	247,591	Duitschland.
Autriche . . . . .	5,294	6,455	5,844	4,984	6,002	Oostenrijk.
Danemark . . . . .	2,228	3,390	5,370	7,268	8,154	Denemarken.
Dantzig . . . . .	1,424	1,452	1,681	2,086	2,434	Dantzig.
Espagne . . . . .	2,879	2,804	2,691	2,869	3,223	Spanje.
France . . . . .	966,163	1,057,684	1,113,665	1,021,387	957,072	Frankrijk.
Grande Bretagne et Ir- lande septentrionale . .	148,058	140,460	135,799	126,095	127,122	Gr.-Brit. en Noord-Ier- land.
Hongrie . . . . .	1,288	1,695	1,417	1,538	1,812	Hongarije.
Italie . . . . .	1,264	3,434	5,910	7,067	8,930	Italië.
Luxembourg (Gr.-Duché) .	210,727	251,586	228,301	220,409	225,177	Luxemburg (G.-H.).
Norvège . . . . .	1,321	1,481	1,371	1,537	1,602	Noorwegen.
Pays-Bas . . . . .	483,313	530,933	550,196	538,996	551,768	Nederland.
Pologne . . . . .	602	1,843	2,982	2,836	3,538	Polen.
Portugal . . . . .	520	564	709	385	422	Portugal.
Roumanie . . . . .	—	—	1,096	2,155	2,510	Roemenië.
Sarre (Territoire de la) . .	2,332	3,204	3,689	3,520	3,381	Saargebied.
Suède . . . . .	3,225	4,148	4,737	3,919	3,996	Zweden.
Suisse . . . . .	30,650	38,060	50,187	51,199	47,670	Zwitserland.
Tchéco-Slovaquie . . . . .	2,819	3,502	3,408	4,062	4,733	Tsjecho-Slowakije.
Amérique du Nord. . . . .	93	109	170	129	206	Noord-Amerika.
Autres pays . . . . .	263	1,174	1,990	2,031	2,640	Andere landen.
Transit . . . . .	392,136	528,500	681,173	610,734	726,813	Doorvoer.
<b>Totaux . . . . .</b>	<b>2,554,338</b>	<b>2,888,536</b>	<b>3,095,301</b>	<b>2,871,310</b>	<b>2,936,796</b>	<b>Totaal.</b>

II. MONTANT DES RECETTES (PARTS BELGES). — BEDRAG DER ONTVANGSTEN (BELGISCHE AANDEELEN)

PAYS	1929.	1930.	1931. (a)	1932. (a)	1933. (a)	LANDEN	
	Fr.	Fr.	Fr.	Fr.	Fr.		
Communications	Allemagne . . . . .	6,659,455	6,675,933	6,045,133	5,099,440	4,774,868	Duitschland.
	Autriche . . . . .	136,436	157,323	141,863	104,691	139,692	Oostenrijk.
	Danemark . . . . .	43,050	64,412	100,003	123,323	138,300	Denemarken.
	Dantzig . . . . .	35,413	35,806	47,526	50,926	51,772	Dantzig.
	Espagne . . . . .	73,475	51,562	47,568	45,385	61,586	Spanje.
	France . . . . .	12,970,240	12,925,790	12,824,948	11,292,994	10,687,771	Frankrijk.
	Gr.-Bretagne et Ir- lande septentrion. . .	8,151,918	7,777,444	7,355,001	6,627,374	6,578,190	Gr.-Brit. en Noord- Ierland.
	Hongrie . . . . .	34,354	39,149	32,231	35,482	39,548	Hongarije.
	Italie . . . . .	35,981	104,880	155,791	175,678	210,313	Italië.
	Luxembourg (G.-D.) . . .	1,117,176	1,279,219	1,562,635	1,420,446	1,490,649	Luxemburg (G.-H.).
	Norvège . . . . .	25,934	27,024	21,867	24,695	24,807	Noorwegen.
	Pays-Bas . . . . .	7,364,900	7,250,790	7,391,518	7,063,693	7,222,756	Nederland.
	Pologne . . . . .	13,090	40,274	66,052	60,787	76,195	Polen.
	Portugal . . . . .	11,647	12,871	17,923	8,666	7,694	Portugal.
	Roumanie . . . . .	—	—	34,685	54,628	60,442	Roemenië.
Sarre (Terr. de la) . . . .	33,612	51,823	58,675	54,395	49,866	Saargebied.	
Suède . . . . .	61,814	77,142	88,154	73,159	73,199	Zweden.	
Suisse . . . . .	831,094	966,906	1,241,525	1,212,768	1,111,403	Zwitserland.	
Tchéco-Slovaquie . . . . .	74,388	83,597	76,824	94,846	100,548	Tsjecho-Slowakije.	
Amérique du Nord. . . . .	12,299	13,509	27,253	20,690	28,854	Noord-Amerika.	
Autres pays . . . . .	7,340	33,845	56,571	57,005	60,248	Andere landen.	
<b>Total . . . . .</b>	<b>37,693,616</b>	<b>37,668,399</b>	<b>37,393,746</b>	<b>33,701,071</b>	<b>32,988,701</b>	<b>Totaal.</b>	
Abonnements	Allemagne . . . . .	9,104	12,681	15,970	14,459	12,663	Duitschland.
	France . . . . .	126,055	115,239	99,070	224,001	193,121	Frankrijk.
	Gr.-Bretagne et Ir- lande septentrion. . .	36,855	23,751	22,680	26,460	28,350	Gr.-Brit. en Noord- Ierland.
	Pays-Bas . . . . .	7,854	5,250	7,318	10,080	15,041	Nederland.
	Roumanie . . . . .	—	—	2,940	2,520	1,449	Roemenië.
	Luxembourg (G.-D.) . . .	4,250	5,667	2,977	3,690	3,690	Luxemburg (G.-H.).
<b>Total . . . . .</b>	<b>184,118</b>	<b>162,588</b>	<b>150,955</b>	<b>281,210</b>	<b>254,314</b>	<b>Totaal.</b>	
Transit . . . . .	7,366,619	9,261,823	12,034,389	10,278,387	11,922,565	Doorvoer.	
<b>Total général . . . . .</b>	<b>45,244,353</b>	<b>47,092,810</b>	<b>49,579,090</b>	<b>44,260,668</b>	<b>45,165,580</b>	<b>Algemeen totaal.</b>	

(a) Du 1<sup>er</sup> mars à fin février suivant.

(a) Van 1<sup>st</sup> Maart tot einde Februari daaropvolgend.



(Source : Min. des Postes, Télégr. et Téléph.)

(Bron : Min. v. Posterijen, Telegrafie en Telefonie.)

Spécifications.	1929	1930	1931 (a)	1932 (a)	1933 (a)	Opsomming.
<b>Dépenses des stations exploitées par l'Etat (fr.) :</b> Accumulées d'établiss <sup>t</sup> des stat.	1,208,834	1,292,867	1,277,622	1,327,911	1,370,621	<b>Uitgaven der door den Staat geëxploiteerde stations (fr.) :</b> Gecumuleerde aanlegk. der stat.
Annuelles d'exploitation : (b)						Jaarlijksche bedrijfsuitg. : (b)
a) Personnel . . . . .	997,849	1,026,985	1,085,795	1,058,263	1,148,260	a) personeel.
b) Matériel et entretien . . . . .	82,198	105,579	143,396	172,159	149,253	b) materieel en onderhoud.
<b>Total . . . . .</b>	<b>1.080.047</b>	<b>1.132.564</b>	<b>1.229.191</b>	<b>1.230.422</b>	<b>1.297.513</b>	<b>Totaal.</b>
<b>Recettes faites par l'Etat (fr.)</b>						<b>Ontv. door den Staat (fr.) :</b>
Taxes côtières et de bord . . . . .	773,353	661,850	547,928	452,907	433,250	Kust- en boordrechten.
Taxes télégraphiques . . . . .	237,216	117,508	100,162	80,332	79,513	Telegraafrechten.
<b>Total . . . . .</b>	<b>1.010.569</b>	<b>779.358</b>	<b>648.090</b>	<b>553.239</b>	<b>512.793</b>	<b>Totaal.</b>
<b>Radiotélégr. privés échangés</b>						<b>Partic. radiotelegraf. verkeer</b>
A. — Entre les stations de bord belges : et la Belgique { des stations côtières belges à l'intervention id. étrangères. et l'Etranger { id. belges. à l'intervent. id. étrangères	21,577 5,739 1,201 13,777	20,727 (c) 1,130 (c)	16,692 (c) 724 (c)	14,263 (c) 650 (c)	14,027 (c) 618 (c)	A. — Tusschen de Belgische scheepsstations : de Belgische kuststations. en België over { de vreemde » en het buitenland { de Belg. kuststat. over { de vreemde »
B. — Entre les stations de bord étrangères : et la Belgique { des stations côtières belges. à l'intervention id. étrangères et l'Etranger à l'intervention des stations côtières belges . . . . .	7,683 7,849 4,339	6,203 (c) 3,675	5,152 (c) 2,881	4,534 (c) 1,773	5,052 (c) 1,777	B. — Tusschen de vreemde scheepsstations : de Belgische kuststations. en België over { de vreemde » en het buitenland over de Belgische kuststations.
C. — Entre les stations de bord belges ou entre ces stations et des stations de bord étrangères <b>Total . . . . .</b>	7,242 <b>74,407</b>	(c) <b>31,735</b>	(c) <b>25,449</b>	(c) <b>21,220</b>	(c) <b>21,474</b>	C. — Tusschen de Belg. scheepsstations onderling of tusschen deze en vreemde scheepsstat. <b>Totaal.</b>
Radiotélégrammes de service . . . . . <b>Total général</b>	3,514 <b>77,921</b>	3,333 <b>35,068</b>	3,121 <b>28,570</b>	3,265 <b>24,485</b>	3,659 <b>25,133</b>	Dienst-radiotelegrammen. <b>Algemeen totaal.</b>
<b>Nombre des agents.</b>						<b>Aantal ambtenaren en beambt.</b>
de l'admini- { agents de la Régie. stration { agents des compa- centrale { gnies privées. des stations côtières :	61	69	(c)	(c)	(c)	van het { personeel der Régie. centraal { personeel der bij- bestuur { zondere maatsch. der kuststations :
agents de la Régie . . . . .	11	11	11	11	14	personeel der Régie.
des stations { agents de la Régie de bord { agents des compa- gnies privées . . . . .	131	133	(c)	(c)	(c)	der { personeel der Régie. scheeps- { personeel der bijzon- stations { dere maatsch.
Ou- { de la Régie . . . . . vriers { des compagnies privées	6 18	6 19	6 (c)	6 (c)	6 (c)	Werk- { der Régie. lieden { der bijzondere maatsch.
<b>Installations en service</b>						<b>Inrichtingen in dienst.</b>
à ondes amorties . . . . .	150	143	113	111	108	met gedempte trillingen.
à ondes entretenues . . . . .	28	63	142	136	171	met ongedempte trillingen.
<b>Nombre des stations.</b>						<b>Aantal stations</b>
Stations { à la correspondance côtières { publique générale	3	3	3	3	2	Kuststations { het algemeen pu- ouvertes { à la corresp. officielle pour { den Rijksdienst.
Stations { à la correspondance de bord { publique générale	116	119	112	110	83	Scheeps- { het algemeen publiek ouvertes { id. restreinte . . . . . pour { id. officielle . . . . . pour { id. d'intérêt privé
<b>Total . . . . .</b>	<b>168</b>	<b>191</b>	<b>254</b>	<b>246</b>	<b>232</b>	stations { het beperkt » gesteld { den Rijksdienst. voor { het verkeer van priv. belang.

(a) Du 1<sup>er</sup> mars à fin février suivant.  
 (b) Ces dépenses ne comprennent pas les charges d'amortissement ni l'intérêt des capitaux de premier établissement. — (c) Ces renseignements ne sont plus recueillis.  
 (a) Van 1 Maart tot einde Februari daaropvolgend.  
 (b) Onder deze uitgaven zijn niet begrepen de aflossingskosten noch de intrest van de aanlegkapitalen. — (c) Deze inlichtingen worden niet meer ingewonnen.

1. The first part of the document discusses the importance of maintaining accurate records of all transactions and activities. It emphasizes that proper record-keeping is essential for transparency and accountability, particularly in the context of public administration and financial management. The text notes that without reliable records, it becomes difficult to track expenditures, assess performance, and identify areas for improvement.

2. The second section focuses on the role of technology in enhancing record-keeping processes. It highlights how digital tools and software solutions can streamline data collection, storage, and retrieval, reducing the risk of human error and increasing efficiency. The document suggests that investing in modern information systems is a key strategy for organizations looking to optimize their operations and ensure data integrity.

3. The third part of the document addresses the challenges associated with data security and privacy. It stresses the need for robust security protocols to protect sensitive information from unauthorized access, theft, or loss. The text also discusses the importance of compliance with relevant data protection regulations, such as the General Data Protection Regulation (GDPR), to ensure that personal data is handled lawfully and ethically.

4. The fourth section explores the impact of record-keeping on decision-making and strategic planning. It argues that comprehensive and up-to-date records provide valuable insights into organizational trends, risks, and opportunities. By analyzing historical data, leaders can make more informed decisions, allocate resources effectively, and develop long-term strategies that align with the organization's mission and vision.

5. The final part of the document concludes by reiterating the significance of record-keeping as a foundational practice for any organization. It encourages a culture of transparency and continuous improvement, where records are not just passive documents but active tools for learning and growth. The text ends with a call to action, urging stakeholders to take responsibility for maintaining accurate and secure records to ensure the long-term success and sustainability of their organizations.

Congo Belge — Belgisch-Kongo

Latitude, points extrêmes . . .	} Nord : Gangi (Uele) : 5°20' nord environ. Noorden : Gangi (Uele) : 5°20' noorderbreedte (ongeveer).
Breedte, uiterste punten . . .	
Longitude, points extrêmes . . .	} Est : Dungu (Haut-Ituri) : 31°30' environ Est de Greenwich. Oosten : Dungu (Opper-Ituri) : 31°30' (ongeveer) ten Oosten van Greenwich. Ouest : Lunga (Bas-Congo) : 12°10' environ Est de Greenwich. Westen : Lunga (Beneden-Kongo) : 12°10' (ongeveer) ten Oosten van Greenwich.
Lengte, uiterste punten . . .	
Altitude, point culminant : Pic Marguerite (Mont Ruwenzori) : 5,120 mètres.	
Hoogte, toppunt : Piek Marguerite (Berg Ruwenzori) : 5,120 meter.	
Superficie : 2,336,892 kilomètres carrés.	
Oppervlakte : 2,336,892 vierkante kilometer.	

## DÉVELOPPEMENT DES FRONTIÈRES. — LENGTE DER GRENZEN.

Frontière de l'Afrique Equatoriale française	1,540 kilom. (Ouest-Westen)	} Grens van Fransch Equatoriaal-Afrika.
	1,185 » (Nord-Noorden)	
Frontière du Soudan égyptien . . . . .	500 »	Grens van den Egyptischen Soedan.
Frontière du Protectorat de l'Uganda . . .	685 » (Est-Oosten)	Grens van het Uganda-Protectoraat.
Frontière du Tanganyika . . . . .	455 »	Grens van Tanganyika.
Frontière du Ruanda-Urundi . . . . .	610 »	Grens van Ruanda-Urundi.
Frontière de la Rhodésie anglaise . . . . .	1,065 » (Est-Oosten)	} Grens van Engelsch-Rhodesia.
	1,000 » (Sud-Zuiden)	
Frontière de l'Angola portugais . . . . .	2,135 »	Grens van Portugeesch-Angola.
Frontière de l'enclave de Cabinda . . . . .	160 »	Grens van de Cabinda-enclave.
Frontière maritime . . . . .	40 »	Zeegrens.
<b>Total . . . . .</b>	<b>9,375 »</b>	<b>Totaal.</b>

## . ÉLÉMENTS CLIMATOLOGIQUES DU CONGO — 1931. (a)

## KLIMATOLOGISCHE GEGEVENS VAN KONGO — 1931. (a)

Lieu d'observation Waarnemingsplaats	Mois. — Maanden	Température centigrade Temperatuur in graden Celsius					Humidité à 12 heures Vochtigheid te 12 uur
		Maximum absolu Absoluut maximum	Minimum absolu Absoluut minimum	Moyenne des maxima Gemiddelde der maxima	Moyenne des minima Gemiddelde der minima	Moyenne Gemiddelde	
<b>ELISABETHVILLE</b> Longitude E } 27°31' Oosterlengte } Latitude S } 11°38' Zuiderbreedte } Altitude . . . } 1,271m. Hoogte . . . }	Janvier-Januari . . . . .	31°01	16°00	27°04	17°05	22°05	67
	Février-Februari . . . . .	31°06	14°03	28°04	17°05	23°00	69
	Mars-Maart . . . . .	31°03	15°04	28°06	17°01	22°08	65
	Avril-April . . . . .	30°03	9°03	28°02	14°06	21°04	58
	Mai-Mei . . . . .	29°07	7°06	27°09	10°09	19°04	46
	Juin-Juni . . . . .	27°09	2°08	24°09	5°05	15°02	40
	Juillet-Juli . . . . .	30°02	3°07	27°01	6°03	16°07	33
	Août-Augustus . . . . .	32°06	5°05	29°00	8°01	18°05	31
	Septembre-September . . . . .	34°09	6°05	31°05	10°07	21°01	26
	Octobre-October . . . . .	35°07	11°09	33°01	15°03	24°02	32
	Novembre-November . . . . .	34°03	14°08	28°05	16°08	22°07	56
	Décembre-December . . . . .	30°04	15°01	27°01	16°09	22°00	66
<b>Moyennes de l'année . . . . .</b> <b>Gemiddelden des jaars.</b>	—	—	28°05	13°01	20°08	49	

(a) Les chiffres donnés dans l'Annuaire précédent pour les observations faites à Elisabethville se rapportaient à l'année 1930.

(a) De in het voorgaand Jaarboek opgegeven cijfers voor de waarnemingen te Elisabethville hadden betrekking op het jaar 1930.

Lieu d'observation  Waarnemings- plaats	Mois  Maanden	Température centigrade — Temperatuur in graden Celsius					Humidité à 12 heur.  Vochtig- heid te 12 uur
		Maximum absolu Absoluut maximum	Minimum absolu Absoluut minimum	Moyenne des maxima Gemiddelde der maxima	Moyenne des minima Gemiddelde der minima	Moyenne Gemiddelde	
EALA  Longitude, E. 18°21' Oosterlengte Latitude, S. 0°03' Zuiderbreedte Altitude, 340 m. Hoogte	Janvier - Januari . . . . .	34 <sup>o</sup> 9	19 <sup>o</sup> 8	31 <sup>o</sup> 9	20 <sup>o</sup> 7	26 <sup>o</sup> 3	68
	Février - Februari . . . . .	35 <sup>o</sup> 7	18 <sup>o</sup> 8	32 <sup>o</sup> 1	21 <sup>o</sup> 1	26 <sup>o</sup> 6	69
	Mars - Maart . . . . .	36 <sup>o</sup> 4	19 <sup>o</sup> 6	33 <sup>o</sup> 1	21 <sup>o</sup> 0	27 <sup>o</sup> 0	70
	Avril - April . . . . .	35 <sup>o</sup> 8	19 <sup>o</sup> 0	32 <sup>o</sup> 7	21 <sup>o</sup> 0	26 <sup>o</sup> 9	74
	Mai - Mei . . . . .	34 <sup>o</sup> 1	17 <sup>o</sup> 9	31 <sup>o</sup> 7	20 <sup>o</sup> 6	26 <sup>o</sup> 2	76
	Juin - Juni . . . . .	32 <sup>o</sup> 8	17 <sup>o</sup> 8	31 <sup>o</sup> 5	19 <sup>o</sup> 9	25 <sup>o</sup> 7	78
	Juillet - Juli . . . . .	34 <sup>o</sup> 1	17 <sup>o</sup> 7	30 <sup>o</sup> 7	19 <sup>o</sup> 5	25 <sup>o</sup> 1	75
	Août - Augustus . . . . .	32 <sup>o</sup> 5	18 <sup>o</sup> 7	29 <sup>o</sup> 6	20 <sup>o</sup> 1	24 <sup>o</sup> 8	73
	Septembre - September . . . . .	34 <sup>o</sup> 0	16 <sup>o</sup> 5	31 <sup>o</sup> 0	19 <sup>o</sup> 1	25 <sup>o</sup> 1	77
	Octobre - October . . . . .	34 <sup>o</sup> 9	16 <sup>o</sup> 5	31 <sup>o</sup> 7	19 <sup>o</sup> 4	25 <sup>o</sup> 5	73
	Novembre - November . . . . .	34 <sup>o</sup> 2	15 <sup>o</sup> 2	30 <sup>o</sup> 6	19 <sup>o</sup> 1	24 <sup>o</sup> 8	78
	Décembre - December . . . . .	33 <sup>o</sup> 9	17 <sup>o</sup> 9	31 <sup>o</sup> 0	19 <sup>o</sup> 8	25 <sup>o</sup> 4	76
	Moyenne de l'année . . . . .	—	—	31 <sup>o</sup> 5	20 <sup>o</sup> 1	25 <sup>o</sup> 8	74
Gemidd. des jaars . . . . .	—	—	31 <sup>o</sup> 5	20 <sup>o</sup> 1	25 <sup>o</sup> 8	74	

QUANTITÉ D'EAU TOMBÉE EN MILLIMÈTRES DE HAUTEUR. — REGENVAL IN MILLIMETERS.

STATIONS	Janv. Jan.	Fév. Febr.	Mars Maart	Avril April	Mai Mei	Juin Juni	Juillet Juli	Août Aug.	Sept.	Octob.	Nov.	Déc. Dec.	TOT.
<b>1929.</b>													
Bambesa . . . . .	12.9	95.6	100.4	255.7	279.1	159.0	262.6	290.3	157.3	257.0	236.3	79.6	2,185.8
Barumbu . . . . .	57.8	125.3	125.1	321.8	161.1	119.5	196.0	52.6	224.5	319.6	235.2	5.0	1,943.5
Baudouinville . . . . .	196.5	40.0	288.5	74.0	1.5	17.0	48.0	24.0	22.0	77.5	250.5	222.0	1,261.5
Eala . . . . .	217.0	159.8	132.1	320.5	124.5	161.2	33.9	268.2	210.0	93.9	103.8	63.9	1,888.5
Elisabethville . . . . .	343.5	181.8	143.0	35.5	0.0	0.0	0.0	0.0	0.0	50.6	182.8	287.8	1,225.0
Gazi . . . . .	107.6	219.3	159.6	259.7	130.3	141.2	341.8	63.0	348.0	338.6	152.0	71.6	2,332.7
Gowa (mission- missie) . . . . .	86.3	100.1	156.1	291.2	31.6	5.2	0.0	0.0	55.8	118.6	134.5	347.0	1,326.4
Lula . . . . .	34.6	175.5	123.5	216.2	83.5	121.0	112.5	126.0	140.5	284.5	230.0	73.5	1,721.3
Luluabourg . . . . .	37.4	51.7	20.6	72.8	0.0	0.0	7.5	4.0	52.9	47.3	83.8	59.2	437.2
Mobwasa . . . . .	87.0	58.5	147.2	199.1	217.8	184.5	285.9	128.8	245.8	129.8	132.5	35.8	1,852.7
Sangaie . . . . .	168.8	138.7	217.0	236.9	16.9	1.0	24.6	116.4	196.5	221.8	13.2	251.2	1,603.0
<b>1930</b>													
Api . . . . .	29.5	42.0	47.3	190.5	129.0	294.6	184.5	311.5	214.0	170.0	110.4	104.9	1,828.2
Bambesa . . . . .	7.7	22.0	90.0	256.2	150.0	145.2	181.9	242.4	244.7	217.8	131.8	22.5	1,722.2
Barumbu . . . . .	31.7	70.0	233.6	145.0	238.0	125.0	237.0	167.2	227.6	210.0	133.2	74.2	1,892.5
Eala . . . . .	31.2	54.5	69.2	171.7	179.5	58.0	33.0	136.9	149.7	220.9	92.9	157.2	1,354.7
Elisabethville . . . . .	361.8	330.3	192.4	72.5	0.0	0.0	0.0	0.0	0.0	14.8	105.0	309.4	1,386.2
Gandajika . . . . .	173.0	153.4	297.9	369.4	2.3	4.6	0.0	39.3	54.9	134.1	122.1	115.0	1,466.0
Gazi . . . . .	66.2	135.0	131.0	99.5	217.0	242.1	131.8	241.1	194.6	322.1	191.7	44.6	2,016.7
Léopoldville . . . . .	81.2	120.3	428.9	58.9	45.2	0.0	0.0	0.2	1.6	193.4	206.7	102.0	1,238.4
Lukolela . . . . .	70.6	111.3	245.5	115.5	88.6	81.1	0.0	113.2	163.1	321.3	45.9	201.6	1,558.0
Lula . . . . .	69.5	110.0	213.0	174.0	118.5	145.5	59.5	100.5	194.5	286.0	221.5	56.1	1,748.5
Nioka . . . . .	20.7	80.0	123.9	273.2	102.1	143.2	61.0	145.9	159.3	132.5	41.9	14.2	1,297.7
Sangaie . . . . .	141.7	207.9	135.0	178.5	3.0	41.8	0.0	200.2	163.1	170.9	159.9	340.0	1,742.0
<b>1931</b>													
Api . . . . .	18.7	91.0	85.6	138.0	250.5	199.2	184.0	327.5	369.0	282.8	189.3	32.4	2,168.0
Bambesa . . . . .	47.1	76.5	109.0	222.0	298.4	249.0	92.2	359.4	209.8	183.6	193.9	62.2	2,103.1
Barumbu . . . . .	21.0	155.8	162.8	185.8	170.5	128.5	114.4	181.1	108.0	272.7	291.2	104.3	1,896.1
Eala . . . . .	73.3	211.5	127.7	179.8	174.5	114.6	136.2	68.7	153.4	223.3	287.5	187.7	1,938.2
Elisabethville . . . . .	398.7	247.1	138.7	36.5	2.1	0.0	0.0	0.0	0.0	59.5	124.4	290.8	1,297.8
Gandajika . . . . .	270.7	86.4	118.9	181.0	0.0	0.0	0.0	11.9	58.9	142.7	238.8	205.3	1,314.6
Gazi . . . . .	52.4	88.7	173.0	175.0	293.9	178.0	178.8	175.2	114.1	229.1	199.3	171.6	2,029.1
Léopoldville . . . . .	116.7	135.2	379.0	133.0	218.0	0.0	0.0	0.0	32.7	19.5	244.3	135.8	1,414.2
Lukolela . . . . .	149.3	148.4	98.7	239.4	265.7	212.1	89.0	77.7	39.8	148.0	125.1	110.7	1,703.9
Lula . . . . .	54.5	84.0	166.5	232.0	191.5	47.0	111.0	176.0	113.5	177.5	198.0	155.0	1,706.5
Nioka . . . . .	19.0	56.6	143.8	55.9	92.4	96.1	185.3	149.4	227.5	84.7	61.2	74.6	1,246.5
Sangaie . . . . .	161.5	234.1	100.3	212.3	51.3	0.0	1.6	43.8	101.7	193.6	250.2	230.3	1,580.7

SUPERFICIE, POPULATION, DIVISIONS ADMINISTRATIVES ET JUDICIAIRES AU 1<sup>er</sup> JANVIER 1934  
OPPERVLAKTE, BEVOLKING, ADMINISTRATIEVE EN GERECHTELIJKE INDEELING OP 1 JANUARI 1934.

Provinces et districts.	Superficie. Oppervlakte. (K.m <sup>2</sup> .)	Population blanche.		Populat. indigène recensée.	Divisions administrat. Administ. in- deeling.		Divisions judiciaires Gerechtel. indeeling.			Bureaux d'état civil. Bureelen van den burger- lijken stand		Bureaux d'imma- tricula- tion des non- indi- gènes.  Bureelen van inschrij- ving van niet- inlan- ders.	Provincies en districten.
		Belges. Belgen.	Etrangers. Vreemde- lingen.		Tot.	Territoires. Territo- ren.	Cheffes et sous- chef. Hoofden en onder- hoofden.	Cours d'appel. Hoven van beroep	Tribu- naux de 1 <sup>re</sup> in- stance. Recht- banken van aanleg.	Tribu- naux du Parquet. Hulp- bureelen	Auxi- liaires Hulp- bureelen		
<b>Province de Léopoldville.</b>													
District urbain de Léopoldville.	87,193	1,146	457	1,603	—	—	1	1	1	1	2	2	Province Léopoldville.
Bas-Congo . . . . .	156,045	1,230	662	1,892	7	—	—	—	—	—	7	7	Stadsdistrict van Léopoldville.
Kwango . . . . .	110,402	397	279	1,007,924	8	—	—	—	—	—	8	8	Beneden-Kongo.
Lac Léopold II . . . . .		121	69	156,973	3	—	—	—	—	—	2	4	Kwango.
<b>Total</b> . . . . .	<b>353,640</b>	<b>2,894</b>	<b>1,467</b>	<b>1,788,702</b>	<b>18</b>	<b>—</b>	<b>1</b>	<b>1</b>	<b>4</b>	<b>18</b>	<b>11</b>	<b>13</b>	Léopold II-Meer.
<b>Province de Coquilhatville.</b>													<b>Totaal.</b>
Congo-Ubangi . . . . .	176,524	423	209	632	9	—	—	—	—	—	1	4	Province Coquilhatville.
Tshuapa . . . . .	232,811	614	330	944	11	—	—	—	—	—	11	3	Kongo-Ubangi.
<b>Total</b> . . . . .	<b>409,335</b>	<b>1,037</b>	<b>539</b>	<b>1,576</b>	<b>20</b>	<b>—</b>	<b>—</b>	<b>—</b>	<b>2</b>	<b>20</b>	<b>4</b>	<b>4</b>	Tshuapa.
<b>Province de Stanleyville.</b>													<b>Totaal.</b>
Stanleyville . . . . .	176,917	584	296	880	7	—	—	—	—	—	—	—	Province Stanleyville.
Uele . . . . .	205,542	601	324	916,887	9	—	—	—	—	—	7	4	Stanleyville.
Kibali-Ituri . . . . .	127,821	826	500	958,971	8	—	—	—	—	—	9	5	Uele.
<b>Total</b> . . . . .	<b>510,280</b>	<b>2,011</b>	<b>1,120</b>	<b>3,131</b>	<b>24</b>	<b>—</b>	<b>—</b>	<b>—</b>	<b>3</b>	<b>24</b>	<b>3</b>	<b>9</b>	Kibali-Ituri.
<b>Province de Costermansville.</b>													<b>Totaal.</b>
Kivu . . . . .	93,712	588	304	892	7	—	—	—	—	—	7	10	Province Costermansville.
Maniema . . . . .	132,735	332	129	346,497	5	—	—	—	—	—	5	1	Kivu.
<b>Total</b> . . . . .	<b>226,447</b>	<b>920</b>	<b>433</b>	<b>1,353</b>	<b>12</b>	<b>—</b>	<b>—</b>	<b>—</b>	<b>1</b>	<b>12</b>	<b>1</b>	<b>11</b>	Maniema.
<b>Province d'Elisabethville.</b>													<b>Totaal.</b>
Haut-Katanga . . . . .	120,671	1,936	1,043	2,979	3	—	—	—	—	—	—	—	Province Elisabethville.
Lualaba . . . . .	226,396	1,145	848	1,993	6	—	—	—	—	—	3	5	Opper-Katanga.
Tanganyika . . . . .	137,210	491	254	306,313	5	—	—	—	—	—	6	5	Lualaba.
<b>Total</b> . . . . .	<b>484,283</b>	<b>3,572</b>	<b>2,145</b>	<b>5,717</b>	<b>14</b>	<b>—</b>	<b>—</b>	<b>—</b>	<b>3</b>	<b>14</b>	<b>7</b>	<b>15</b>	Tanganyika.
<b>Province de Lusambo.</b>													<b>Totaal.</b>
Kasai . . . . .	135,468	586	261	847	8	—	—	—	—	—	8	1	Province Lusambo.
Sankuru . . . . .	217,439	403	200	797,173	8	—	—	—	—	—	8	—	Kasai.
<b>Total</b> . . . . .	<b>352,907</b>	<b>989</b>	<b>461</b>	<b>1,720,256</b>	<b>16</b>	<b>—</b>	<b>—</b>	<b>—</b>	<b>1</b>	<b>16</b>	<b>8</b>	<b>1</b>	Sankuru.
<b>Total général (a).</b>	<b>2,336,892</b>	<b>11,423</b>	<b>6,165</b>	<b>17,588</b>	<b>104</b>	<b>—</b>	<b>2</b>	<b>6</b>	<b>16</b>	<b>104</b>	<b>34</b>	<b>53</b>	<b>Algemeen totaal (a).</b>

(a) Non compris les provinces sous mandat Ruanda-Urundi d'une superficie de 54,172 k<sup>2</sup> (Ruanda : 26,092 k<sup>2</sup> ; Urundi : 28,080 k<sup>2</sup>).  
(a) De onder mandaat staande provincies Ruanda-Urundi met een oppervlakte van 54,172 k<sup>2</sup> niet inbegrepen (Ruanda : 26,092 k<sup>2</sup> ; Urundi : 28,080 k<sup>2</sup>).

SPÉCIFICATIONS	1926	1927	1928	1929	1930	1931	1932	1933	1934	OPSOMMING		
<b>I. Répartition d'après la nationalité. — Indeeling naar de nationaliteit.</b>												
Belges . . . . .	9,638	11,898	14,147	15,900	17,676	17,432	15,034	12,045	11,423	Belgen.		
Allemands . . . . .	19	23	23	20	31	39	28	27	23	Duitschers.		
Américains . . . . .	420	443	435	464	544	564	575	597	581	Amerikanen.		
Anglais . . . . .	775	844	859	1,030	1,008	929	935	946	805	Engelschen.		
Danois . . . . .	28	34	24	33	28	30	27	24	19	Denen.		
Français . . . . .	454	523	588	698	717	649	554	396	334	Franschen.		
Hollandais . . . . .	309	317	334	348	350	361	348	453	354	Nederlanders.		
Italiens . . . . .	801	981	1,032	1,291	1,490	1,489	1,473	1,238	1,164	Italianen.		
Portugais . . . . .	1,148	1,368	1,504	1,553	1,582	1,543	1,493	1,339	1,177	Portugeezen		
Suédois . . . . .	105	138	124	83	123	118	122	114	118	Zweden.		
Norvégiens . . . . .	29	31	18	37	30	30	19	14	23	Noren.		
Suisses . . . . .	234	229	241	266	315	263	202	182	160	Zwitsers.		
Grecs . . . . .	518	476	455	546	695	648	658	498	578	Grieken.		
Espagnols . . . . .	20	20	27	27	21	16	23	26	28	Spanjaarden.		
Autres nationalités . . . . .	742	844	891	980	1,069	1,068	991	822	801	Andere nationaliteiten.		
<b>Total . . . . .</b>	<b>15,240</b>	<b>18,169</b>	<b>20,702</b>	<b>23,276</b>	<b>25,679</b>	<b>25,179</b>	<b>22,482</b>	<b>18,721</b>	<b>17,588</b>	<b>Totaal.</b>		
<b>II. — Répartition par province. — Indeeling per provincie.</b>												
Congo-Kasai . . . . .	5,223	6,277	7,444	7,928	8,083	7,813	6,933	5,873	—	Kongo-Kasai.		
Equateur . . . . .	1,559	1,851	2,128	2,260	2,328	2,247	2,003	1,964	—	Evenaar.		
Province Orientale . . . . .	2,597	2,925	3,396	4,070	4,791	5,145	4,985	4,457	—	Oost-Provincie.		
Katanga . . . . .	5,861	7,116	7,734	9,018	10,477	9,974	8,561	6,427	—	Katanga.		
<b>Total . . . . .</b>	<b>15,240</b>	<b>18,169</b>	<b>20,702</b>	<b>23,276</b>	<b>25,679</b>	<b>25,179</b>	<b>22,482</b>	<b>18,721</b>	<b>17,588</b>	<b>Totaal.</b>		
<b>III. — Répartition d'après le sexe. — Indeeling naar het geslacht.</b>												
Spécifications	1930	1931	1932	1933	1934						Opsomming	
					Léopoldville	Coquilhatville	Stanleyville	Costermansville	Elisabethville	Lusambo		Tot.
Hommes . . . . .	16,720	15,684	13,502	10,984	2,561	963	1,966	831	3,172	867	10,360	Mannen.
Femmes . . . . .	6,234	6,616	6,124	5,254	1,327	447	839	347	1,372	394	4,726	Vrouwen.
Enfants (a) . . . . .	2,725	2,870	2,856	2,483	473	166	326	175	1,173	189	2,502	Kinderen (a).
<b>Total . . . . .</b>	<b>25,679</b>	<b>25,179</b>	<b>22,482</b>	<b>18,721</b>	<b>4,361</b>	<b>1,576</b>	<b>3,131</b>	<b>1,353</b>	<b>5,717</b>	<b>1,450</b>	<b>17,588</b>	<b>Totaal.</b>
<b>IV. Répartition d'après la condition. — Indeeling naar den stand.</b>												
Spécifications	1930	1931	1932	1933	1934						Opsomming	
					Léopoldville	Coquilhatville	Stanleyville	Costermansville	Elisabethville	Lusambo		Tot.
Fonctionnaires . . . . .	2,383	2,588	2,443	2,129	542	288	345	168	328	211	1,882	Ambtenaren.
Missionnaires . . . . .	2,080	2,319	2,471	2,665	817	431	577	155	472	354	2,806	Zendingen.
Particuliers . . . . .	21,216	20,272	17,568	13,927	3,002	857	2,209	1,030	4,917	885	12,900	Particulieren.
<b>Total . . . . .</b>	<b>25,679</b>	<b>25,179</b>	<b>22,482</b>	<b>18,721</b>	<b>4,361</b>	<b>1,576</b>	<b>3,131</b>	<b>1,353</b>	<b>5,717</b>	<b>1,450</b>	<b>17,588</b>	<b>Totaal.</b>

ÉTAT CIVIL (POPULATION DE RACE BLANCHE).  
BURGERLIJKE STAND (BLANKE BEVOLKING).

Spécifications Opsomming						1932					1933						
	1928	1929	1930	1931		Congo-Kassa Kongo-Kassa	Equateur Eveenaar	Prov. Orient. Oost-provinc.	Katanga	Tot.	Léopoldville	Cocquilhat- ville	Stanleyville	Costermaus- ville	Elisabeth- ville	Lusambo	Tot.
Naissances. Geboorten . . . . .	540	517	612	644		169	56	126	194	545	118	46	55	30	141	22	412
Mariages. Huwelijken . . . . .	100	111	97	73		25	6	13	22	66	15	8	17	1	22	6	69
Décès : Sterfte :																	
Moins d'un mois. Jonger dan een maand	42	54	39	45		15	7	6	4	32	2	—	3	3	8	—	16
Un mois à moins d'un an.																	
Een maand tot jonger dan een jaar . . . . .	36	38	46	46		4	1	6	7	18	5	1	3	1	7	1	18
1 an à moins de 3.	11	10	12	6		—	—	3	1	4	1	—	1	—	5	—	7
3 ans à moins de 7.																	
3 jaar tot jonger dan 7	9	7	10	2		1	—	—	—	1	1	—	—	—	2	—	3
7 ans à moins de 20.																	
7 jaar tot jonger dan 20	5	8	6	4		—	—	2	2	4	—	—	1	—	3	—	4
20 ans et plus.																	
20 jaar en ouder . . . . .	212	166	195	158		49	13	34	42	138	35	15	22	8	26	11	117
<b>Tot. . . . .</b>	<b>315</b>	<b>283</b>	<b>308</b>	<b>261</b>		<b>69</b>	<b>21</b>	<b>51</b>	<b>56</b>	<b>197</b>	<b>44</b>	<b>16</b>	<b>30</b>	<b>12</b>	<b>51</b>	<b>12</b>	<b>165</b>

## MAGISTRATS, FONCTIONNAIRES ET EMPLOYÉS.

## MAGISTRATEN, AMBTENAREN EN BEAMBTEN.

Situation au 1<sup>er</sup> janvier — Toestand op 1 Januari.

Services auxquels ressortissent les agents	1932	1933	1934	Diensten waaraan de ambtenaren en beambten verbonden zijn
Gouverneur général . . . . .	1	1	1	Gouverneur-Generaal.
Vice-Gouverneurs généraux . . . . .	6	6	3	Onder-Gouverneurs-Generaal.
Commissaires de province . . . . .	—	—	6	Provinciecommissarissen.
Commissaires de district principaux . . . . .	—	—	6	Hoofddistrictscommissarissen.
Commissaires généraux, secrétaire général . . . . .	7	7	—	Commissarissen-generaal, secretaris-generaal.
Personnel { Magistrats . . . . .	72	72	73	Magistraten . . . . .
judiciaire { Agents de l'ordre judiciaire . . . . .	68	68	69	Ambten. en beambt. d' rechterl. } Gerechtel. macht. } personeel
Service du budget . . . . .	—	—	9	Dienst der begrooting.
Conseillers juridiques . . . . .	7	5	3	Rechtskundige adviseurs.
Service { Commissaires de district et com- missaires de district adjoints . . . . .	49	41	31	Districts- en adjunct-districts- commissarissen . . . . .
terri- { Administrateurs territoriaux . . . . .	273	271	252	Territoriale bestuurders . . . . .
torial { Agents territoriaux et commissai- res de police . . . . .	624	601	624	Territoriale agenten en politie- commissarissen
Service des secrétariats et de l'imprimerie . . . . .	129	99	69	Dienst der secretariëen en der drukkerij.
Service de l'hygiène . . . . .	305(b)	307(b)	285(b)	Dienst der volksgezondheid.
Force publique { Officiers . . . . .	158	140	156	Officiëren . . . . .
(c) { Sous-officiers et armuriers . . . . .	231	158	176	Onderofficiëren en geweermakers } Land- macht. }
Service des travaux publics . . . . .	250	178	110	Dienst der openbare werken.
Service de la marine et de l'hydrographie . . . . .	48	51	42	Dienst van het zeewezen en v. d. hydrographie
Service de l'industrie et du commerce . . . . .	34	17	10	Dienst van den handel en van de nijverheid.
Service de l'agriculture et vétérinaires . . . . .	179	164	185	Dienst van den landbouw en de veertsenij.
Service postal et télégraphique . . . . .	121	104	78	Dienst der posten en telegrafie.
Service des finances . . . . .	183	149	98	Dienst der financiën.
Service des terres (cadastre) . . . . .	106	77	45	Dienst der gronden (kadaster).
Service des douanes . . . . .	58	51	45	Dienst der douanen.
Service de la télégraphie sans fil . . . . .	73	67	67	Dienst der radiotelegrafie.
Service de l'enseignement . . . . .	6	4	3	Dienst van het onderwijs.
<b>Total (c) . . . . .</b>	<b>2,988</b>	<b>2,647</b>	<b>2,446</b>	<b>Totaal.</b>

## SITUATION DE LA FORCE PUBLIQUE. — TOESTAND DER LANDMAGT.

Spécifications	1927	1928	1929	1930	1931	1932	1933	Opsomming
Contingent annuel autorisé	2,598	4,400	6,150	1,680	3,439	3,618	4,479	Jaarl. geoorloofd contingent.
Hommes sous les armes (a)	16,384	16,384	16,384	16,300	14,300	13,649	13,438	Mannen onder de wapens(a).
Cadre { Officiers . . . . .	194	194	194	194	189	156	153	Officiëren } Europeesch
européen { Sous-officiers . . . . .	266	281	281	281	218	157	159	Onderoffic. } kader.

(a) Ruanda-Urundi non compris. — (b) Personnel détaché au Foreami non compris. — (c) Officiers et sous-officiers détachés aux missions cartographiques et de délimitation non compris. — (a) Ruanda-Urundi niet meegeteld. — (b) Het bij den Foreami gedetacheerd personeel niet meegeteld. — (c) Officiëren en onderofficiëren gedetacheerd bij de zendingen voor cartographie en grensbepaling niet meegeteld.



Spécifications	1932	1933	1934	Opsomming
<b>A. Impositions et taxes</b>				<b>A. Belastingen en rechten</b>
Impositions personnelles . . . . .	25,570	24,100	21,870	Personeele belastingen.
Impôt indigène . . . . .	115,632	90,000	85,060	Inlandsche belasting.
Impôt sur les revenus des professions et des sociétés commerciales . . . . .	63,970	50,080	61,890	Belasting op de inkomsten der bedrijven en der handelmaatschappijen.
Patente des trafiquants et permis de circulation . . . . .	1,315	800	800	Handelaarspatent en verkeersvergunning.
Droit proportionnel sur la constitution ou l'augmentation du capital des sociétés par actions . . . . .	3,000	1,000	1,250	Evenredige belasting op de vorming of de verhooging van het kapitaal der vennootschappen ou aandelen.
Permis de chasse, de port d'armes et de vente d'armes à feu et de munitions. . . . .	3,041	3,030	3,500	Jachtakten, vergunning tot het dragen van wapens en tot den verkoop van vuurwapens en munitie.
Taxe d'enregistrement sur l'ivoire. . . . .	6,123	5,628	2,000	Registratierecht op het ivoor.
Droits de douane, d'accises et d'entrepôts	81,365	75,000	95,917	Douane-, accijs- en entrepotrechten.
Taxe de statistique . . . . .	1,350	770	600	Statistiekrecht.
Licences d'importation et de vente de boissons contenant de l'alcool . . . . .	1,890	1,652	1,000	Vergunning tot invoer en verkoop van alcoholische dranken.
Permis de recrutement des travailleurs . . . . .	1	2	8	Vergunning tot arbeidersaanwerving.
Licences pour recherches minières. . . . .	96	55	70	Exploratievergunning.
Taxes d'enregistrement et droits de mutation immobilière . . . . .	2,400	2,342	1,317	Registratierecht en belasting op de overdracht van immobiliën.
Taxe de port, de pilotage, etc. . . . .	2,519	2,434	1,780	Havenrecht, loodsgeld, enz.
Taxe sur les chiens . . . . .	30	28	23	Hondenbelasting.
<b>Total . . . . .</b>	<b>307,835</b>	<b>256,921</b>	<b>277,025</b>	<b>Totaal.</b>
<b>B. Recettes domaniales</b>				<b>B. Domaniale ontvangsten.</b>
Permis de récolte . . . . .	460	277	207	Oogstvergunning.
Permis de coupe de bois . . . . .	630	503	383	Houthakvergunning.
Taxe domaniale sur l'ivoire exporté. . . . .	2	2	1	Domeinrecht op het uitgevoerd ivoor.
Taxes forestières et redevances pour concessions de terres à palmiers . . . . .	209	205	167	Boschbelasting en concessierecht op palmgrond.
Vente d'ivoire acquis à l'Etat . . . . .	1,356	975	227	Verkoop van aan den Staat vervallen ivoor
Locations de terrains domaniaux . . . . .	5,324	5,280	4,636	Verhuring van domeingronden.
<b>Total . . . . .</b>	<b>7,981</b>	<b>7,242</b>	<b>5,621</b>	<b>Totaal.</b>
<b>C. Recettes judiciaires et administratives</b>				<b>C. Administratieve en gerechtelijke ontvangsten</b>
Service judiciaire . . . . .	6,014	5,814	3,215	Gerechtelijke dienst.
Service de l'enseignement et du contentieux . . . . .	1,461	1,328	1,486	Dienst van het onderwijs en van de geschillen.
Service de l'Hygiène . . . . .	3,008	2,659	2,624	Gezondheidsdienst.
Service des Affaires économiques . . . . .	301	218	918	Dienst der Economische Zaken.
Services des Travaux publics et des télécommunications . . . . .	3,458	3,158	2,419	Diensten der Openb. Werken en der televerbindingen.
Service des voies navigables. . . . .	2,985	2,907	1,370	Dienst der waterwegen.
Services des Transports . . . . .	4,572	4,422	3,819	Verkeersdiensten.
Service de l'Agriculture . . . . .	1,086	1,165	1,098	Landbouwdienst.
Service des Finances. . . . .	5,995	4,621	6,283	Dienst der Financiën.
Service des Douanes, Accises et Entrepôts	700	370		Dienst der Douanen, Accijnzen en Entrep.
Service des Postes, Télégraphes et Téléphones . . . . .	20,970	21,055	18,385	Dienst der Posterijen, Telegrafie en Telephonie.
Service des Terres, recettes cadastrales . . . . .	551	2,247	(b)	Dienst der Gronden, kadastrale ontvangsten, enz.
Autres services . . . . .	3,849	6,992	4,001	Andere diensten.
<b>Total . . . . .</b>	<b>54,950</b>	<b>56,956</b>	<b>45,618</b>	<b>Totaal.</b>
<b>D. Capitaux et revenus</b>				<b>D. Kapitalen en inkomsten.</b>
Régie du chemin de fer du Mayumbe	(a)	(a)	(a)	Regie van den spoorweg van Mayumbe.
Produit du portefeuille. . . . .	63,908	36,795	38,362	Opbrengst der portefeuille.
<b>Total . . . . .</b>	<b>63,908</b>	<b>36,795</b>	<b>38,362</b>	<b>Totaal.</b>
<b>E. Recettes exceptionnelles</b>				<b>E. Uitzonderingsontvangsten</b>
Subvention extraordinaire forfaitaire de la Belgique . . . . .	—	—	165,000	Buitengewone forfaitaire tegemoetkoming van België.
<b>Total général . . . . .</b>	<b>434,674</b>	<b>357,914</b>	<b>531,626</b>	<b>Algemeen totaal.</b>

(a) Pour mémoire. — (b) Réuni au service des affaires économiques.  
 (a) Pro memoria. — (b) Samengesmolten met den dienst der economische zaken.

Spécifications	1932	1933	1934	Opsomming
<b>A. Dépenses ordinaires.</b>				<b>A. Gewone uitgaven.</b>
Institutions (Conseil Colonial) . . . . .	230	250	245	Instellingen (Koloniaal Raad).
Agence générale de la Colonie . . . . .	2,740	3,650	2,264	Algemeen beheer van de kolonie.
Pensions et allocations diverses . . . . .	24,349	23,949	25,497	Pensioenen en diverse toelagen.
Service de propagande et des informations	343	255	158	Propaganda- en informatiedienst.
Office colonial . . . . .	406	434	502	Koloniaal bureau.
Musée du Congo belge . . . . .	602	602	460	Museum van Belgisch-Kongo.
Laboratoire de Tervueren . . . . .	82	85	63	Laboratorium te Tervueren.
Ecole coloniale . . . . .	34	33	10	Koloniale school.
Ecole de médecine tropicale . . . . .	431	435	(a)	School voor tropische geneeskunde.
Jardin colonial . . . . .	122	122	96	Koloniale tuin.
Dettes publiques . . . . .	156,186	290,069	320,070	Koloniale schuld.
Gouvernement général et administrations provinciales; service du budget . . . . .	16,053	11,069	9,918	Gouvernement-generaal en provinciebesturen; dienst der begrooting.
Secrétariats . . . . .	3,678	6,224	4,933	Secretariëën.
Services judiciaires . . . . .	19,157	17,233	16,621	Gerechtelijke diensten.
Service du contentieux et des prisons; état civil et successions . . . . .	9,308	7,702	6,806	Dienst van de geschillen en van degevangenis; burgerlijke stand en nalatenschappen.
Service territorial . . . . .	60,350			Territoriale dienst.
Affaires indigènes et main-d'oeuvre . . . . .	8,524	75,409	75,866	Inlandsche zaken en arbeidsloon.
Police urbaine . . . . .	5,902			Stedelijke politie.
Force publique . . . . .	51,089	52,471	48,137	Landmacht.
Instruction publique . . . . .	21,048	19,431	16,889	Openbaar onderwijs.
Cultes, missions, bienfaisance . . . . .	4,543	4,538	3,355	Eerediensten, missiën, weldadigheid.
Hygiène . . . . .	75,244	68,139	64,527	Volksgezondheid.
Finances . . . . .	13,896	18,760	14,874	Financiën.
Douanes . . . . .	5,759			Douanen.
Affaires économiques . . . . .	2,510	1,968	5,903(b)	Economische zaken.
Imprimerie de Léopoldville . . . . .	920	918	757	Drukkerij te Léopoldville.
Travaux publics . . . . .	33,163	34,138	29,586	Openbare werken.
Postes . . . . .	(c)16,955	22,809	13,237	Posterijen.
Service des télécommunications . . . . .	6,236		7,711	Dienst der televerbindingen.
Transports . . . . .	15,090	13,583	10,228	Verkeerswezen.
Voies navigables . . . . .	14,369	13,562	11,727	Waterwegen.
Agriculture . . . . .	21,072	23,758	26,169	Landbouw.
Terres . . . . .	6,981	6,934	(b)	Gronden.
Non-valeurs . . . . .	11,274	7,137	6,820	Non-valeurs.
<b>Total . . . . .</b>	<b>608,666</b>	<b>725,757</b>	<b>723,429</b>	<b>Totaal.</b>
<b>B. Dépenses extraordinaires.</b>				<b>B. Buitengewone uitgaven.</b>
Portefeuille de la Colonie . . . . .	56,000	10,647	4,850	Portefeuille der kolonie.
Travaux publics provinciaux . . . . .	—	—	(a)	Provinciale openbare werken.
Grands travaux d'utilité publique . . . . .	28,182	—	(a)	Groote werken tot algemeen nut.
Fonds de crise . . . . .	—	—	35,500	Crisisfonds.
Divers . . . . .	10,370	53,000	7,000	Diversen.
<b>Total . . . . .</b>	<b>104,552</b>	<b>63,647</b>	<b>47,350</b>	<b>Totaal.</b>
<b>Total général . . . . .</b>	<b>713,218</b>	<b>789,404</b>	<b>770,779</b>	<b>Algemeen totaal.</b>

## DROITS DE DOUANE (1.000 FR.). — DOUANERECHTEN (1.000 FR.).

Années	Droits de sortie	Droits d'entrée	TOT.	Années	Droits de sortie	Droits d'entrée	TOT.
Jaren	Uitvoerrechten	Invoerrechten		Jaren	Uitvoerrechten	Invoerrechten	
1922	3,554	19,214	22,768	1928	36,802	159,462	196,264
1923	7,176	30,551	37,727	1929	42,598	180,155	222,753
1924	—	—	58,018	1930	35,458	129,747	165,205
1925	13,109	76,868	89,977	1931	23,666	85,287	108,953
1926	20,368	123,752	144,120	1932	12,399	61,954	74,353
1927	31,938	142,659	174,597	1933	11,669	51,176	62,845

(a) Pour mémoire. — (b) Le service des terres a été fusionné avec le service des affaires économiques. — (c) Y compris les télégraphes et téléphones. — (a) Pro memorie. — (b) De dienst der gronden is met dien der economische zaken samengesmolten. — (c) Met inbegrip van telegrafie en telefonie.

SOCIÉTÉS MAATSCHAPPIJEN	Unités - Eenheden	Quantités — Hoeveelheden			Valeur — Waarde. (1,000 fr.)								
		1931	1932	1933	1931	1932	1933						
		<b>Cuivre. — Koper.</b>											
Union Minière	Ton	120,000	54,000	66,500	700,000	240,000	290,000						
<b>Cassitérite. — Tinerts.</b>													
Union Minière	Ton.	—	—	344	—	—	5,500						
Géomines	»	190	573	1,043	2,470	7,200	16,688						
Sermikat	»	—	—	358	—	—	4,500						
Symétain	»	—	113	417	—	1,427	4,876						
Kinétain	»	—	—	62	—	—	930						
		<b>190</b>	<b>686</b>	<b>2,224</b>	<b>2,470</b>	<b>8,627</b>	<b>32,494</b>						
<b>Charbon. — Steenkolen.</b>													
Géomines	Ton.	9,463	—	—	1,278	—	—						
Charb. de la Luena	»	76,350	17,000	—	18,125	2,945	—						
		<b>85,813</b>	<b>17,000</b>	—	<b>19,403</b>	<b>2,945</b>	—						
<b>Diamants. — Diamant.</b>													
Forminière	Car.	429,499	490,274	410,451	30,065	34,319	24,627						
Minière du Bécéka	Kar.	2,885,095	3,188,966	1,736,465	32,479	36,959	17,726						
Minière de l'Aruwimi-Ituri	»	18	47	33	1	3	2						
Cons. Kasai-LueboLueta	»	213,700	192,800	109,722	14,959	13,496	6,583						
Colomines	»	66	84	—	39	47	—						
Mincobel	»	—	—	100	—	—	36						
		<b>3,528,378</b>	<b>3,872,171</b>	<b>2,256,771</b>	<b>77,543</b>	<b>84,824</b>	<b>48,974</b>						
<b>Or. — Goud.</b>													
Mines d'or de Kilo-Moto	Kil.	a. 5,288	b. 4,691	a. 6,063	b. 5,283	a. 6,117	b. 5,321	a. 111,872	b. 111,704	a. 126,001	b. 125,812	a. 127,104	b. 126,916
Forminière	»	376	339	400	359	508	456	7,896	8,071	8,566	8,555	10,880	10,865
Minière de l'Aruw.-Ituri	»	219	193	211	172	228	199	4,578	4,599	4,114	4,108	4,742	4,733
Minière des Grands Lacs	»	1,148	1,074	1,338	1,245	1,541	1,425	25,500	25,479	29,524	29,500	33,987	33,959
Mincobel	»	—	—	—	170	153	—	—	—	—	—	3,650	3,645
Belgikaor	»	39	34	139	123	318	293	829	798	2,917	2,914	6,984	6,980
Synd. minier du Bafwaboli	»	217	202	—	—	—	—	4,354	4,589	—	—	—	—
Minière du Bafwaboli	»	40	33	243	200	273	250	755	758	4,761	4,755	5,955	5,947
Kinor	»	—	—	—	—	147	128	—	—	—	—	3,063	3,062
Union minière	»	39	39	215	215	240	240	900	900	5,000	5,000	5,600	5,600
Autres. — Andere (c)	»	73	71	377	343	252	238	1,682	1,681	8,282	8,082	3,658	3,656
		<b>7,439</b>	<b>6,676</b>	<b>8,986</b>	<b>7,940</b>	<b>9,794</b>	<b>8,703</b>	<b>158,366</b>	<b>158,579</b>	<b>189,165</b>	<b>188,726</b>	<b>205,623</b>	<b>205,363</b>
<b>Argent fin — Fijn zilver.</b>													
Mines d'or de Kilo-Moto	Kil.	483	586	593	168	189	188	—	—	—	—	—	—
Minière des Grands Lacs	»	64	78	89	21	24	28	—	—	—	—	—	—
Union Minière	»	75,000	57,950	81,500	25,000	18,000	24,400	—	—	—	—	—	—
Autres. — Andere	»	85	101	136	28	32	43	—	—	—	—	—	—
		<b>75,632</b>	<b>58,715</b>	<b>82,318</b>	<b>25,217</b>	<b>18,245</b>	<b>24,659</b>	—	—	—	—	—	—
<b>Cobalt. — Kobalt.</b>													
Union Minière	Ton	370	335	618	50,000	30,000	35,800	—	—	—	—	—	—
<b>Radium (d)</b>													
Union Minière	Gr.	40	6	6.7	60,000	9,000	7,200	—	—	—	—	—	—
<b>Palladium.</b>													
Union Minière	Kil.	—	63	17	—	933	250	—	—	—	—	—	—
<b>Platine. — Platina.</b>													
Union Minière	Kil.	—	3	—	—	104	—	—	—	—	—	—	—

(a) Or brut. — (b) Or fin. — (c) Sept en 1933. — (d) Quantités mises sur le marché.  
(a) Ruw goud. — (b) Fijn goud. — (c) zeven in 1933. — (d) Ter markt gebrachte hoeveelheden.

PRINCIPAUX PRODUITS DE LA COLONIE (en tonnes).  
VOORNAAMSTE PRODUCTEN DER KOLONIE (in tonnen).

PRODUCTION. — PRODUCTIE.	Congo-Kasai Kongo-Kasai	Equateur Evenaar	Prov. orientale Oost-provincie	Katanga	PRODUCTION. — PRODUCTIE.	Congo-Kasai Kongo-Kasai	Equateur Evenaar	Prov. orientale Oost-provincie	Katanga
<b>1932</b>									
<b>Production végétale et animale. Productie van planten- en dierenrijk.</b>					<b>Prod. industrielle. - Nijverheidsproductie</b>				
Cacao . . . . .	597	292	130	—	a) <i>Construction - Bouwstoffen.</i>				
Café — Koffie . . . . .	224	1,095	5,289	105	Chaux — Kalk . . . . .	590	127	969	653
Caoutchouc — Rubber . . . . .	2	—	98	—	Ciment — Cement . . . . .	11,663	—	—	5,021
Copal . . . . .	—	9,039	435	—	Briques (1000 pièces) Baksteen (1000 stuks) . . . . .	6,147	6,973	11,376	646
Coton égrené — Ontkorrelde katoen . . . . .	417	1,334	6,060	350	Tuiles (pièces) - Pannen (stuks) . . . . .	17,500	14,700	52,500	60,000
Huile de palme — Palmolie . . . . .	21,600	9,857	22,080	1,705	Carreaux-dalles (pièces) — Plaveien, vloersteen (stuks) . . . . .	—	5,000	—	12,000
Ivoire — Ivoor . . . . .	14	55	128	5	b) <i>Alimentation. Voedingsmiddelen.</i>				
Palmistes — Palmnoten . . . . .	31,491	16,205	9,411	493	Sucre — Suiker . . . . .	3,350	—	—	—
Tabac — Tabak . . . . .	1,054	7	782	107	Bières — Bier . . . . .	634	—	—	580
Sésame — Sesam . . . . .	2	928	4,251	400	Eaux et limonades — Tafelwater en limonade . . . . .	1,029	45	106	455
Cuir et peaux — Leder en huiden . . . . .	3	—	263	50	c) <i>Autres industries. Andere industrieën.</i>				
<b>Production minière. - Mijnproductie.</b>					<b>Prod. industrielle. - Nijverheidsproductie</b>				
Charbon — Steenkolen . . . . .	—	—	—	17,000	Bougies — Kaarsen . . . . .	—	—	—	5
Cuivre — Koper . . . . .	—	—	—	54,064	Savon — Zeep . . . . .	737	871	34	183
Cassitérite — Tinerts . . . . .	—	—	114	592	Acide sulfurique — Zwavelzuur . . . . .	—	—	—	3,170
Cobalt — Kobalt . . . . .	—	—	—	—	Cheddite . . . . .	—	—	—	188
Uranium (mineral) (erts) . . . . .	—	—	—	—	Produits des minoteries. — Producten der meelindustrie . . . . .	—	—	—	3,350
Or — Goud (Kil.) . . . . .	0,018	—	8,783	0,029					
Diamants (car.) . . . . .	—	—	—	—					
Diamant (kar.) . . . . .	3,871,687	—	204	118,183					
<b>1933</b>									
<b>Production végétale et animale. Productie van planten- en dierenrijk.</b>					<b>Prod. industrielle. - Nijverheidsproductie</b>				
Cacao . . . . .	634	332	137	—	6	a) <i>Construction - Bouwstoffen.</i>			
Café — Koffie . . . . .	454	1,442	5,820	1,657	128	403	Chaux — Kalk . . . . .	—	135
Caoutchouc — Rubber . . . . .	—	10	154	—	—	—	Ciment . . . . .	6,644	1,440
Copal . . . . .	1,293	12,632	117	—	—	—	Briques (tonnes) Baksteen (tonnen) . . . . .	2,100	17,353
Coton non égrené — Niet ontkorrelde katoen . . . . .	124	3,198	25,123	4,500	1,628	10,617	Tuiles (tonnes) - Pannen (tonnen) . . . . .	548	573
Huile de palme — Palmolie . . . . .	35,849	29,192	25,497	3,321	1,379	7,856	b) <i>Alimentation. Voedingsmiddel.</i>		
Ivoire — Ivoor . . . . .	10	30	40	13	1	2	Sucre — Suiker . . . . .	5,735	—
Palmistes — Palmnoten . . . . .	27,047	18,563	6,521	363	824	5,224	Bières — Bier . . . . .	385	—
Tabac — Tabak . . . . .	—	10	58	365	54	2	Eaux et limonades — Tafelwater en limonade . . . . .	1,087	59
Sésame — Sesam . . . . .	126	1,059	4,773	—	273	—	c) <i>Autres industries. Andere industr.</i>		
Cuir et peaux — Leder en huiden . . . . .	—	—	1	84	19	—	Bougies — Kaarsen . . . . .	—	—
<b>Production minière. - Mijnproductie.</b>					<b>Prod. industrielle. - Nijverheidsproductie</b>				
Charbon — Steenkolen . . . . .	—	—	—	—	—	—	Savon — Zeep . . . . .	1,236	888
Cuivre — Koper . . . . .	—	—	—	66,500	—	—	Acide sulfurique — Zwavelzuur . . . . .	—	—
Cassitérite — Tinerts . . . . .	—	—	—	479	1,745	—	Poudres et explosifs — Buskruit en ont-ploffingsmiddelen . . . . .	—	—
Cobalt — Kobalt . . . . .	—	—	—	—	618	—			
Or — Goud (Kil.) . . . . .	14	—	7,628	1,922	186	44			
Diamants (car.) . . . . .	—	—	—	—	—	—			
Diamant (kar.) . . . . .	3,740	—	153	—	—	2,252,878			

RÉSUMÉ GÉNÉRAL DU COMMERCE EXTÉRIEUR DU CONGO BELGE.  
ALGEMEEN OVERZICHT VAN DEN BUITENLANDSCHEN HANDEL  
VAN BELGISCH-KONGO.

247

SPÉCIFICATIONS	Quantités (tonnes) Hoeveelheden (tonnen)				Valeur (1,000 fr.) Waarde				OPSOMMING	
	1930	1931	1932	1933	1930	1931	1932	1933		
	<b>Commerce général</b>									
Importations	de Belgique . . .	248,566	135,698	74,398	53,820	839,745	479,505	225,979	175,529	uit België . . . uit andere landen } Totaal. } Invoer
	d'autres pays . . .	524,778	261,913	152,073	110,409	969,431	650,240	379,149	343,390	
	<b>Total . . .</b>	<b>773,344</b>	<b>397,611</b>	<b>226,471</b>	<b>164,229</b>	<b>1,809,176</b>	<b>1,129,745</b>	<b>605,128</b>	<b>518,919</b>	
<b>Commerce spécial</b>										
Importations	de Belgique . . .	235,753	131,385	73,002	53,395	807,179	455,979	215,840	168,489	uit België . . . uit andere landen } Totaal. } Invoer
	d'autres pays . . .	476,533	225,255	109,877	80,986	774,136	505,913	248,792	220,870	
	<b>Total . . .</b>	<b>712,286</b>	<b>356,640</b>	<b>182,879</b>	<b>133,381</b>	<b>1,581,315</b>	<b>961,892</b>	<b>464,632</b>	<b>389,359</b>	
Exportations	vers la Belgique vers d'autres pays . . . . .	149,727	131,701	113,334	143,417	791,384	687,121	512,949	500,767	naar België . . . naar andere lan- den . . . . . } Totaal. } Uitvoer
		190,590	141,671	92,906	125,647	720,107	416,924	154,973	157,581	
	<b>Total . . .</b>	<b>340,317</b>	<b>273,372</b>	<b>206,240</b>	<b>269,064</b>	<b>1,511,491</b>	<b>1,104,045</b>	<b>667,922</b>	<b>658,348</b>	

COMMERCE SPÉCIAL (1,000 fr.) PAR PAYS ET PAR GROUPES DE MARCHANDISES  
SPECIALE HANDEL (1,000 fr.) PER LAND EN NAAR GROEPEN KOOPWAREN

PAYS	Animaux vivants	Objets d'alimentation et boissons	Matières brutes ou simplement préparées	Produits fabriqués	Or et argent non ouvrés.	Total	LANDEN	
	Levende dieren	Dranken en voedingswaren	Ruwe of enkel bereide stoffen	Fabrikaten	Monnaies Onbewerkt goud en zilver. Munt.	Totaal		
<b>1932</b>								
Importations	Allemagne . . . . .	26	20,819	174	12,264	—	33,283	Deutschland . . . . . België . . . . . Engeland . . . . . Frankrijk . . . . . Rhodesia . . . . . Zuidafrikaansche Unie Ver. Staten v. Amerika Andere landen . . . . . } Totaal . . . . . } Invoer
	Belgique . . . . .	19	21,240	10,787	183,794	—	215,840	
	Angleterre . . . . .	—	8,196	560	43,715	—	52,471	
	France . . . . .	—	5,569	239	9,312	—	15,120	
	Rhodésie . . . . .	6,214	4,797	7,232	1,597	—	19,840	
	Union Sud-Africaine	64	3,501	3,153	2,398	—	9,116	
	Etats-Unis d'Amér.	—	3,794	14,092	12,975	—	30,861	
Autres pays . . . . .	2,834	40,619	16,033	28,615	—	88,101		
	<b>Total . . .</b>	<b>9,157</b>	<b>108,535</b>	<b>52,270</b>	<b>294,670</b>	<b>—</b>	<b>464,632</b>	
Exportations	Belgique . . . . .	269	31,073	309,090	16,053	156,464	512,949	België . . . . . Mozambiek . . . . . Rhodesia . . . . . Tanganyika (territ. v.) Zuidafrikaansche Unie Ver. Staten v. Amerika Andere landen . . . . . } Totaal . . . . . } Uitvoer
	Mozambique . . . . .	—	—	34,449	8	—	34,457	
	Rhodésie . . . . .	3	111	420	2,674	—	3,208	
	Tanganyika (terr. du)	33	439	323	58	—	853	
	Union Sud-Africaine	—	1	403	257	—	661	
	Etats-Unis d'Amériq.	6	—	2	21,413	—	21,421	
	Autres pays . . . . .	168	7,483	54,370	32,352	—	94,373	
	<b>Total . . .</b>	<b>479</b>	<b>39,107</b>	<b>399,057</b>	<b>72,815</b>	<b>156,464</b>	<b>667,922</b>	
<b>1933</b>								
Importations	Allemagne . . . . .	—	12,641	260	12,363	—	25,264	Deutschland . . . . . België . . . . . Engeland . . . . . Frankrijk . . . . . Rhodesia . . . . . Zuidafrikaansche Unie. Ver. Staten v. Amerika Andere landen . . . . . } Totaal . . . . . } Invoer
	Belgique . . . . .	2	15,148	6,211	146,128	—	168,489	
	Angleterre . . . . .	—	6,945	887	44,729	—	52,561	
	France . . . . .	—	4,022	170	8,064	—	12,256	
	Rhodésie . . . . .	4,300	2,480	4,373	780	—	11,933	
	Un. Sud Africaine . . .	—	1,372	862	1,157	—	3,391	
	Etats-Unis d'Amériq.	—	2,754	17,925	10,088	—	30,767	
Autres pays . . . . .	910	31,119	11,201	40,468	—	84,698		
	<b>Total . . .</b>	<b>5,212</b>	<b>77,481</b>	<b>41,889</b>	<b>264,777</b>	<b>—</b>	<b>389,359</b>	
Exportations	Belgique . . . . .	417	48,444	257,690	14,523	179,693	500,767	België . . . . . Mozambiek . . . . . Rhodesia . . . . . Tanganyika (ter. v.) Zuidafrikaansche Unie. Ver. Staten v. Amerika Andere landen . . . . . } Totaal . . . . . } Uitvoer
	Mozambique . . . . .	—	2	32,312	35	—	32,349	
	Rhodésie . . . . .	3	457	234	841	—	1,535	
	Tanganyika (terr. du)	62	25	1,133	85	—	1,305	
	Union Sud-Africaine . .	—	9	1,087	1,439	—	2,535	
	Etats-Unis d'Amériq.	—	—	28	25,024	—	25,052	
	Autres pays . . . . .	82	4,935	49,956	39,832	—	94,805	
	<b>Total . . .</b>	<b>564</b>	<b>53,872</b>	<b>342,440</b>	<b>81,779</b>	<b>179,693</b>	<b>658,348</b>	

Groupes de marchandises — Pays de provenance	1930		1931		1932		1933		Groepen koopwaren — Landen van herkomst
	Quantités (Ton.) Hoeveelh.	Valeur (1.000 fr.) Waarde	Quantités (Ton.) Hoeveelh.	Valeur (1.000 fr.) Waarde	Quantités (Ton.) Hoeveelh.	Valeur (1.000 fr.) Waarde	Quantités (Ton.) Hoeveelh.	Valeur (1.000 fr.) Waarde	
<b>I. — Importations par groupes de marchandises. — Invoer naar groepen koopwaren.</b>									
Animaux vivants	10,955	54,024	5,699	23,498	2,192	9,157	1,060	5,212	Levende dieren.
Objets d'alimentation et boissons	61,315	256,967	48,232	189,366	34,178	108,535	26,798	77,481	Dranken en voedingswaren.
Mat. brutes ou simplt préparées	488,005	193,774	205,728	121,420	109,635	52,270	67,113	41,889	Ruwe of enkel bereide stoffen.
Produits fabriq.	152,011	1,076,550	96,981	627,608	36,874	294,670	38,409	264,777	Fabrikaten.
Or et argent non ouvrés. Monnaies	—	—	—	—	—	—	—	—	Onbewerkt goud en zilver. Munt.
<b>Total</b>	<b>712,286</b>	<b>1,581,315</b>	<b>356,640</b>	<b>961,892</b>	<b>182,879</b>	<b>464,632</b>	<b>133,380</b>	<b>389,359</b>	<b>Totaal.</b>
<b>II. — Importations par pays de provenance. — Invoer volgens het land van herkomst.</b>									
<b>Europe</b>									
Allemagne	15,464	77,370	5,979	54,392	4,007	33,283	3,073	25,264	Duitschland.
Angleterre	8,318	128,962	5,517	89,351	2,970	52,471	3,636	52,561	Engeland.
<b>Belgique</b>	<b>235,753</b>	<b>807,179</b>	<b>131,385</b>	<b>455,979</b>	<b>73,002</b>	<b>215,840</b>	<b>52,395</b>	<b>168,489</b>	<b>België.</b>
Danemark	118	1,704	137	985	220	1,645	180	1,501	Denemarken.
Espagne	1,847	6,937	1,265	4,101	1,100	1,847	518	1,543	Spanje.
France	6,676	58,668	4,136	37,107	1,281	15,120	997	12,256	Frankrijk.
Italie	1,315	15,469	1,383	9,717	420	4,062	451	3,534	Italië.
Luxemb. (G.-D.)	12,516	17,624	15,862	20,122	1,399	1,764	695	1,048	Luxemb. (G.-H.)
Norvège	728	1,980	467	1,371	77	253	87	418	Noorwegen.
Pays-Bas	2,137	21,151	995	11,509	1,034	7,898	609	6,613	Nederland.
Portugal	783	5,466	618	4,670	2,057	4,344	1,028	3,841	Portugal.
Roumanie	—	—	—	—	—	—	3,443	3,949	Roemenië
Suède	289	2,904	255	2,933	394	2,530	135	639	Zweden.
Suisse	1,319	20,034	832	9,549	511	6,208	469	5,822	Zwitserland.
Tchéco.-Slovaquie	538	3,747	484	2,715	78	824	67	805	Tsjecho-Slowak.
Autres pays	21,433	22,007	21,331	17,090	9,136	8,937	2,714	2,121	Andere landen.
<b>Total</b>	<b>309,234</b>	<b>1,191,202</b>	<b>190,646</b>	<b>720,691</b>	<b>97,635</b>	<b>357,026</b>	<b>70,497</b>	<b>290,404</b>	<b>Totaal.</b>
<b>Afrique</b>									
Afrique équator. française	1,232	2,980	1,807	3,890	878	1,334	725	1,103	Fransch Equatoriaal Afrika.
Angola	10,942	34,336	11,537	26,795	9,861	16,480	6,804	9,512	Angola.
Cap vert	6,884	4,632	4,979	2,348	5,236	2,483	5,807	2,548	Kaapverdisch eil.
Mozambique	1,794	5,364	960	3,632	233	896	100	436	Mozambiek.
Rhodesie	337,086	122,244	117,417	57,145	53,916	19,840	30,943	11,933	Rhodesia.
Soudan	1,056	7,671	829	6,576	713	3,943	753	3,309	Soedan.
Tanganyika (territ. du)	3,387	10,076	2,629	7,937	1,443	3,061	1,681	2,728	Tanganyika (Terr.)
Uganda	4,448	20,871	3,637	12,861	1,522	4,502	1,699	1,168	Uganda.
Union Sud-Africaine	9,231	50,486	4,121	31,161	1,434	9,116	636	3,391	Zuidafrikaansche Unie.
Autres pays	417	2,850	239	2,194	500	1,786	205	1,577	Andere landen.
<b>Total</b>	<b>376,477</b>	<b>261,510</b>	<b>148,155</b>	<b>154,539</b>	<b>75,736</b>	<b>63,441</b>	<b>49,413</b>	<b>40,705</b>	<b>Totaal.</b>
<b>Amérique</b>									
États-Unis	20,999	100,959	13,680	66,142	6,901	30,861	10,020	30,767	Vereen. Staten.
Autres pays	1,065	5,311	742	2,991	462	1,458	335	970	Andere landen.
<b>Total</b>	<b>22,064</b>	<b>106,270</b>	<b>14,422</b>	<b>69,133</b>	<b>7,363</b>	<b>32,319</b>	<b>10,355</b>	<b>31,737</b>	<b>Totaal.</b>
<b>Asie</b>									
Indes anglaises	3,123	12,808	2,069	7,233	1,201	3,555	960	2,936	Engelsch-Indië.
Japon	208	4,791	275	5,396	578	6,766	1,617	22,019	Japan.
Autres pays	107	536	43	472	23	360	99	334	Andere landen.
<b>Total</b>	<b>3,438</b>	<b>18,135</b>	<b>2,387</b>	<b>13,101</b>	<b>1,802</b>	<b>10,681</b>	<b>2,676</b>	<b>25,289</b>	<b>Totaal</b>
<b>Océanie</b>									
Australie	667	2,047	404	933	233	662	320	873	Australië.
Indes néerland.	406	2,151	625	3,467	110	492	113	344	Nederl.-Indië.
Autres pays	—	—	1	28	—	11	—	7	Andere landen.
<b>Total</b>	<b>1,073</b>	<b>4,198</b>	<b>1,030</b>	<b>4,428</b>	<b>343</b>	<b>1,165</b>	<b>439</b>	<b>1,224</b>	<b>Totaal.</b>
<b>Total général</b>	<b>712,286</b>	<b>1,581,315</b>	<b>356,640</b>	<b>961,892</b>	<b>182,879</b>	<b>464,632</b>	<b>133,380</b>	<b>389,359</b>	<b>Algem. totaal.</b>

N. B. — Pour plus de détails, voir la « Statistique du Commerce extérieur du Congo Belge » (Office colonial). — Voor nadere bijzonderheden, zie « Statistique du Commerce extérieur du Congo Belge » (Koloniaal bureau).

Groupes de marchandises — Pays de destination	1930		1931		1932		1933		Groepen koopwaren — Landen van Bestemming
	Quantités	Valeur	Quantités	Valeur	Quantités	Valeur	Quantités	Valeur	
	Hoeveel- heden (Ton.)	Waarde (1.000 fr.)	Hoeveel- heden (Ton.)	Waarde (1.000 fr.)	Hoeveel- heden (Ton.)	Waarde (1.000 fr.)	Hoeveel- heden (Ton.)	Waarde (1.000 fr.)	
<b>I. — Exportations par groupes de marchandises. — Uitvoer naar groepen koopwaren.</b>									
Animaux vivants.	322	2,549	261	1,207	46	479	8	564	Levende dieren.
Objets d'alimenta- tion et boissons	5,986	37,881	8,953	30,964	12,090	39,107	17,083	53,872	Dranken en voe- dingswaren.
Matières brutes ou simplem. prépar.	285,187	1,221,989	216,852	850,314	151,556	399,057	198,013	342,440	Ruwe of enkele be- reide stoffen.
Produits fabriqués	48,816	143,297	47,299	94,986	42,539	72,815	53,950	81,779	Fabrikaten.
Or et argent non ouvrés et monn..	6	105,775	7	126,574	9	156,464	10	179,683	Onbewerkt goud en zilver, munt.
<b>Total . . .</b>	<b>340.317</b>	<b>1.511.491</b>	<b>273.372</b>	<b>1.104.045</b>	<b>206.240</b>	<b>667.922</b>	<b>269.064</b>	<b>658.348</b>	<b>Totaal.</b>
<b>II. — Exportations par pays de destination. — Uitvoer volgens het land van bestemming.</b>									
<b>Europe :</b>									<b>Europa :</b>
Allemagne . . .	14,831	22,300	8,492	10,076	8,270	10,833	19,493	26,394	Duitschland.
Angleterre . . .	5,066	13,544	343	2,905	309	633	2,617	3,548	Engeland.
<b>Belgique . . .</b>	<b>149,727</b>	<b>791,384</b>	<b>131,701</b>	<b>687,121</b>	<b>113,334</b>	<b>512,949</b>	<b>143,427</b>	<b>500,767</b>	<b>België.</b>
France . . . . .	129	566	15	396	4	206	672	714	Frankrijk.
Italie . . . . .	.. . .	11	.. . .	7	557	853	4,677	6,256	Italië.
Pays-Bas . . . .	2,072	3,795	10,482	17,410	16,359	20,786	12,909	16,120	Nederland.
Portugal . . . .	468	1,009	433	589	.. . .	2	84	110	Portugal.
Autres pays . . .	1	14	1	42	2	37	125	170	Andere landen.
<b>Total . . .</b>	<b>172.294</b>	<b>832.623</b>	<b>151.467</b>	<b>718.546</b>	<b>138.835</b>	<b>546.299</b>	<b>184.004</b>	<b>554.079</b>	<b>Totaal.</b>
<b>Afrique :</b>									<b>Afrika :</b>
Afrique équator. française . . . .	10,648	39,767	9,011	32,880	7,770	22,828	4,597	14,476	Fransch Equato- riaal Afrika.
Angola . . . . .	6,145	9,390	26,420	74,593	21,164	37,335	31,305	23,435	Angola.
Mozambique . . .	80,623	394,712	40,915	162,026	19,811	34,457	25,480	32,349	Mozambiek.
Rhodesie . . . .	17,948	20,872	7,477	10,044	1,453	3,208	1,028	1,535	Rhodesia.
Soudan . . . . .	44	261	70	332	131	441	55	141	Soedan.
Tanganyika(terr.)	29,204	141,200	14,653	62,182	183	853	33	1,305	Tanganyika (Terr.)
Uganda . . . . .	13	557	26	634	28	302	17	831	Uganda.
Un. Sud-Africaine	868	4,495	656	2,010	783	661	1,871	2,535	Zuidafrik. Unie.
Autres pays . . .	.. . .	6	.. . .	5	6	77	1	11	Andere landen.
<b>Total . . .</b>	<b>145.493</b>	<b>611.260</b>	<b>99.228</b>	<b>344.706</b>	<b>51.329</b>	<b>100.162</b>	<b>64.387</b>	<b>76.618</b>	<b>Totaal.</b>
<b>Canada,</b>									<b>Canada.</b>
E.-U. d'Amér. . .	22,528	67,598	22,677	40,793	16,076	21,421	1,950	2,594	Ver. St. v. Amer.
<b>Total . . .</b>	<b>22.528</b>	<b>67.598</b>	<b>22.667</b>	<b>40.793</b>	<b>16.076</b>	<b>21.421</b>	<b>20.673</b>	<b>27.646</b>	<b>Totaal.</b>
<b>Asie.</b>	2	10	—	—	.. . .	40	.. . .	5	<b>Azië.</b>
<b>Océanie.</b>	—	—	—	—	—	—	—	—	<b>Oceanië.</b>
<b>Total général</b>	<b>340.317</b>	<b>1.511.491</b>	<b>273.372</b>	<b>1.104.045</b>	<b>206.240</b>	<b>667.922</b>	<b>269.064</b>	<b>658.348</b>	<b>Algemeen totaal</b>

N. B. — Les pays de destination indiqués dans le présent tableau sont ceux vers lesquels les marchandises sont expédiées du Congo Belge, la destination définitive restant inconnue. — De in deze tabel aangeduide landen van bestemming zijn die, waarheen de koopwaren van uit Belgisch-Kongo verzonden zijn, daar de eindbestemming onbekend is.

MARCHANDISES. KOOPWAREN.	1931		1932		1933					
	Quantités.	Valeur	Quantités.	Valeur	Quantités. Hoeveelheden. (ton.)			Valeur. Waarde. (1,000 fr.)		
	Hoeveelheden.	Waarde	Hoeveelheden	Waarde	venant de Belgique waarvan uit België. komende.	venant d'autres pays. komen je uit andere landen.	Tot.	venant de Belgique. komende uit België.	venant d'autres pays. komende uit andere landen.	Tot.
	(Ton.)	(1,000 fr.)	(Ton.)	(1,000 fr.)						
<b>I. — Animaux vivants. Levende dieren.</b>										
Espèce bovine. — Runderen . . .	5,337	20,558	2,066	8,319	—	1,009	1,009	—	4,831	4,831
» ovine. — Schapen . . .	47	353	8	39	—	3	3	—	30	30
» porcine. — Varkens . . .	268	2,027	104	665	—	44	44	—	309	309
Tous autres animaux. — Alle ander slag van dieren . . .	47	560	14	134	—	4	4	2	40	42
<b>Tot. . . . .</b>	<b>5,699</b>	<b>23,498</b>	<b>2,192</b>	<b>9,157</b>	—	<b>1,060</b>	<b>1,060</b>	<b>2</b>	<b>5,210</b>	<b>5,212</b>
<b>II. — Objets d'alimentation et boissons. — Dranken en voedingswaren.</b>										
Viandes fraîches. Versch vleesch.	767	5,107	93	1,097	32	67	99	310	372	682
Viandes prépar. ou conserv. — Bereid of ingemaakt vleesch.	518	9,706	320	5,164	78	385	463	1,157	3,924	5,081
Graisses comest. — Spijsvetten	195	1,857	124	933	99	8	107	603	70	673
Margarine et beurres artificiels. — Margarine en kunstboter.	39	626	5	55	3	9	12	35	80	115
Lait. — Melk . . . . .	1,071	9,500	813	6,057	185	546	731	1,086	3,641	4,727
Beurre. — Boter . . . . .	416	10,936	346	7,111	93	208	301	1,505	3,063	4,568
Fromages. — Kaas . . . . .	171	4,183	130	2,512	29	85	114	498	1,493	1,991
Poissons conservés. — Inge- maakte visch . . . . .	662	6,572	418	2,652	45	381	426	319	2,092	2,411
Poissons frais, salés, etc. — Versche, gezouten visch, enz	9,225	23,970	8,460	15,943	45	5,399	5,444	190	10,114	10,304
Crustacés. — Schaaldieren	29	677	18	332	6	26	32	88	277	365
Œufs de volaille ou de gibier. — Eieren van pluimvee of wild	91	1,419	45	569	9	14	23	89	171	260
Mais. . . . .	3,585	4,473	335	332	—	43	43	—	29	29
Froment. — Tarwe . . . . .	54	106	258	305	150	17	167	135	28	163
Riz. — Rijst . . . . .	4,263	7,823	1,058	1,674	319	299	618	380	370	750
Farines de maïs. — Maïsmeel .	1,297	1,538	226	219	—	49	49	—	38	38
Autres farines de céréales. — An- der meel van graangewassen.	3,418	9,231	2,645	6,065	552	1,677	2,229	1,635	2,834	4,469
Autres produits de la meunerie. — Andere maalderijproducten	51	457	25	200	1	31	32	12	200	212
Malt. — Mout . . . . .	462	1,513	52	166	...	29	29	1	99	100
Pâtes aliment. — Spijsdegen .	148	1,556	92	922	45	44	89	410	370	780
Légumes secs à cosse. — Ge- droogde peulvruchten . . . . .	442	734	118	211	25	106	131	72	120	192
Autres légumes secs. — Andere gedroogde groenten . . . . .	346	769	260	464	112	89	201	120	147	267
Pommes de terre. — Aardappelen	2,415	3,652	1,436	1,547	936	123	1,059	636	193	829
Conserves de légumes. — Inge- maakte groenten . . . . .	423	3,156	235	1,594	118	94	212	642	562	1,204
Fruits frais. — Versch fruit . .	328	1,787	250	1,442	47	182	229	331	654	985
» secs. — Gedroogd fruit . . .	28	389	28	292	10	21	31	94	170	264
» conserv. — Ingemaakt fruit	283	3,284	154	1,508	34	113	147	290	946	1,236
Café. — Koffie . . . . .	25	587	14	310	6	7	13	125	52	177
Cacao préparé — Bereide cacao	74	2,134	47	1,214	28	27	55	522	689	1,211
Thé. — Thee . . . . .	21	768	12	373	1	14	15	19	345	364
Sucre raffiné. — Geraffin. suiker	973	3,307	475	1,399	341	144	485	830	356	1,186
Épices. — Specerijen . . . . .	77	800	45	442	16	29	45	172	235	407
Huiles aliment. — Spijsoliën . .	207	2,492	166	1,564	56	102	158	510	736	1,246
Sel. — Zout . . . . .	9,900	7,053	10,711	6,013	40	9,853	9,893	40	5,089	5,129
Vins. — Wijn . . . . .	1,121	12,258	831	5,800	32	766	798	457	4,719	5,176
Bières. — Bier . . . . .	3,095	24,861	2,920	21,822	27	1,626	1,653	147	12,435	12,582
Boissons spiritueuses. — Alco- holsche dranken . . . . .	309	11,682	141	4,707	14	120	134	141	3,927	4,068
Eaux de source, eaux minérales — Bron- en mineraalwater . . .	348	981	162	422	39	71	110	88	174	262
Autres boiss. — Andere dranken	192	1,119	109	501	32	63	95	148	169	317
Autres produits. — Andere prod.	1,217	6,303	601	4,602	231	95	326	1,611	1,050	2,661
<b>Tot. . . . .</b>	<b>48,232</b>	<b>189,366</b>	<b>34,178</b>	<b>108,535</b>	<b>3,836</b>	<b>22,962</b>	<b>26,798</b>	<b>15,348</b>	<b>62,133</b>	<b>77,481</b>



MARCHANDISES. KOOPWAREN.	1931		1932		1933						
	Quantités.	Valeur.	Quantités.	Valeur.	Quantités. Hoeveelheden. (ton.)			Valeur. Waarde. (1,000 fr.)			
	Hoeveelheden.	Waarde (1,000 fr.)	Hoeveelheden	Waarde (1,000 fr.)	venant de Belgique. waarvan uit België komende.	venant d'autres pays. komende uit andere landen.	Tot.	venant de Belgique. komende uit België.	venant d'autres pays. komende uit andere landen.	Tot.	
	(Ton.)	(1,000 fr.)	(Ton.)	(1,000 fr.)							
<b>III. — Matières brutes ou simplement préparées. Ruwe of enkel bereide stoffen.</b>											
Peaux — Huiden . . . . .	11	150	20	131	2	7	9	51	63	114	
Engrais. — Meststoffen . . . . .	182	354	42	45	51	76	127	68	41	109	
Graines. — Zaden . . . . .	166	721	138	637	25	36	61	224	196	420	
Bois de construction. — Timmerhout. . . . .	1,007	1,285	232	234	17	315	332	27	173	200	
Etain. — Tin . . . . .	19	354	8	130	3	4	7	41	93	134	
Fer et acier. — Staal en ijzer . . . . .	93	65	40	19	34	10	44	15	3	18	
Autres métaux — Andere metal. . . . .	36	480	15	247	16	3	19	251	11	262	
Pétrole. — Petroleum . . . . .	1,298	4,002	1,335	2,336	—	668	668	2	1,527	1,529	
Benzine, essence pour moteurs. — Benzine, motorspirit. . . . .	11,197	40,742	8,297	20,738	8	10,504	10,512	48	20,834	20,882	
Mazout et autres huil. combust. — Mazout en and. bunkerolie . . . . .	18,584	11,744	5,530	5,032	12	2,762	2,774	12	2,082	2,094	
Huiles de graissage. — Smeerolie . . . . .	2,666	13,568	1,371	5,595	385	1,427	1,812	1,005	4,755	5,760	
Autres huiles industrielles. — Andere industriele olie . . . . .	112	601	75	300	48	48	96	178	213	391	
Graisses industrielles. — Industriele vetten . . . . .	176	1,104	98	488	29	54	83	94	241	335	
Houille. — Steenkolen . . . . .	70,108	12,991	26,780	3,511	27	498	525	10	61	71	
Briquettes. — Steenkoolbrikett. . . . .	38,252	6,711	32,927	5,802	15,358	—	15,358	2,926	—	2,926	
Coke. — Cokes . . . . .	37,816	7,469	25,563	3,487	61	28,776	28,837	13	3,888	3,901	
Ciment. — Cement . . . . .	16,645	10,125	6,217	2,276	3,134	1,605	4,739	630	1,179	1,809	
Soufre — Solfer . . . . .	4,107	5,171	17	41	541	—	541	347	—	347	
Autres produits. — Andere prod. . . . .	3,253	3,777	930	1,221	97	472	569	269	318	587	
<b>Tot. . . . .</b>	<b>205,728</b>	<b>121,420</b>	<b>109,635</b>	<b>52,270</b>	<b>19,848</b>	<b>47,265</b>	<b>67,113</b>	<b>6,211</b>	<b>35,678</b>	<b>41,889</b>	
<b>IV. — Produits fabriqués. Fabrikaten.</b>											
Amidon. — Stijfsel . . . . .	66	264	52	188	20	30	50	106	77	183	
Savon. — Zeep . . . . .	387	3,273	203	1,459	77	62	139	637	402	1,039	
Bougies, cierges, chandelles. — Kaarsen, waskaars. en vetkaars. Parfumeries et cosmétiques. — Reukwerk en cosmetiek . . . . .	121	968	79	561	29	58	87	250	312	562	
Couleurs, teintures et vernis. — Verf-, kleurstoffen en vernissen . . . . .	79	2,148	59	1,467	12	37	49	328	984	1,312	
Produits chimiques. — Chemische producten . . . . .	535	3,905	310	2,293	273	62	335	1,406	1,118	2,524	
Médicaments composés. — Samengestelde artsenijen . . . . .	2,273	7,722	1,059	3,913	1,316	944	2,260	2,297	2,752	5,049	
Cigares et cigarettes. — Sigaren en cigarettén . . . . .	186	17,196	152	11,899	94	20	114	6,309	1,881	8,190	
Autres tabacs. — Andere tabak . . . . .	823	19,081	464	9,120	521	22	543	8,568	1,065	9,633	
Chaussures de peau. — Lederen schoeisel . . . . .	11	351	8	249	7	1	8	187	32	219	
Bufteries. — Lederwerk . . . . .	71	5,299	28	2,276	16	15	31	993	978	1,971	
Autres ouvrages en peau. — Ander ledergoed. . . . .	21	717	5	249	2	2	4	130	93	223	
Fils de coton. — Katoengaren . . . . .	9	541	4	203	3	2	5	111	117	228	
Fils de lin, de chanvre, etc. — Vlas-, hennepdraad, enz. . . . .	41	1,409	41	1,138	64	9	73	1,493	241	1,734	
Cordages. — Touw . . . . .	3	60	15	219	16	8	24	144	107	251	
Tissus de laine — Wollen stoffen. . . . .	97	867	26	207	11	7	18	84	61	145	
Tissus de soie. — Zijden stoffen . . . . .	9	682	7	448	3	9	12	152	421	573	
Tissus de coton katoenen stoffen	blanchis — gebleekt. . . . .	33	3,947	30	2,427	5	54	59	345	3,243	3,588
	écrus — ongebleekt. . . . .	58	1,708	40	988	18	43	61	425	721	1,146
	imprimés — gedrukt . . . . .	225	4,260	361	5,081	55	392	447	693	4,324	5,017
	teints — geverfd . . . . .	690	30,737	732	23,507	154	913	1,067	3,325	24,855	28,180
	velours. — fluweel . . . . .	853	24,107	985	19,392	314	690	1,004	5,833	11,574	17,407
autres — andere . . . . .	3	239	2	97	—	2	2	23	90	113	
	34	1,410	11	514	3	4	7	178	134	312	

MARCHANDISES. KOOPWAREN.	1931		1932		1933					
	Quantités	Valeur	Quantités	Valeur	Quantités. Hoeveelheden.			Valeur. Waarde.		
	Hoeveelheden	Waarde	Hoeveelheden	Waarde	(ton.)			(1,000 fr.)		
	(Ton.)	(1,000fr.)	(Ton.)	(1,000fr.)	venant de Belgique komende uit België.	venant d'autres pays. komende uit andere landen.	Tot.	venant de Belgique komende uit België.	venant d'autres pays. komende uit andere landen.	Tot.
Tissus de jute.-Weefsels v. jute	164	1,345	118	789	152	1	153	782	8	790
Tapis. — Tapijten . . . . .	10	420	3	103	2	1	3	64	40	104
Tissus de lin, de chanvre, de ramie et d'autres fibres textiles. - Weefsels van vlas, hennep, ramië en andere textiel-vezels	34	1,096	21	423	16	6	22	283	106	389
Broderie, dentelles, passementeries. — Borduurwerk, kant, passementwerk . . . . .	2	283	1	200	...	1	1	59	122	181
Bonneterie . . . . .	92	4,353	72	2,755	23	101	124	957	2,434	3,391
Chapeaux. — Hoeden . . . . .	46	3,363	31	2,181	14	25	39	590	1,434	2,024
Lingerie. — Linnengoed . . . . .	252	14,719	175	8,348	110	170	280	4,012	5,535	9,547
Vêtements pour femmes. — Vrouwenkleding . . . . .	5	674	2	291	2	1	3	227	87	314
Vêtements pour hommes. — Manskleding . . . . .	232	8,987	133	3,888	90	43	133	1,701	1,110	2,811
Autres objets confectionnés. — Ander gemaakt goed . . . . .	807	18,004	516	10,057	525	443	968	6,151	6,450	12,601
Emballages pour produits de la Colonie: a) balles et sacs en tissus grossiers. — Verpakking voor koloniale producten: a) balen en zakken van ruw weefsel . . . . .	1,654	7,257	2,259	6,706	1,169	1,195	2,364	3,383	3,371	6,754
b) fûts. — b) vaten . . . . .	1,620	2,943	904	1,115	874	234	1,108	1,369	236	1,605
Habillements en caoutchouc. — Gummi-kledingstukken . . . . .	82	1,907	121	1,929	4	172	176	86	2,021	2,107
Bandages pour roues de véhicules. — Banden voor voertuigen . . . . .	292	9,944	210	5,265	67	168	235	1,569	3,477	5,046
Autres ouvrages en caoutchouc. — Andere gummi-artikelen . . . . .	33	919	23	653	26	7	33	496	229	725
Meubl. en bois. — Hout. meubels	224	4,044	75	827	34	22	56	466	271	737
Autres ouvrages en bois. — Ander houtwerk. . . . .	544	1,883	308	772	53	90	143	171	150	321
Papiers. — Papier . . . . .	410	3,213	229	1,578	174	75	249	861	339	1,200
Ouvrages en papier ou en carton. — Artik. van papier of karton. . . . .	440	6,049	189	3,028	147	31	178	1,988	456	2,444
Livres, musiques, etc. — Boeken, muziek, enz. . . . .	53	1,403	40	1,016	23	10	33	557	249	806
Autres produits des arts graphiques. — Andere producten der graphische kunsten . . . . .	8	347	4	215	2	1	3	117	19	136
Ouvrages en marbre, pierre, ciment, plâtre. — Marmer, steen, cement- en pleisterwerk . . . . .	495	768	172	322	109	8	117	243	16	259
Tuiles, briques, carreaux, tuyaux autres qu'en faïence ou porcelaine. — Dakpannen, baksteen, tegels, buizen, niet van aardewerk of porselein . . . . .	2,058	2,233	2,591	541	120	34	154	189	19	208
Faïence et porcelaine. — Aardewerk en porselein . . . . .	224	2,616	85	994	24	33	57	268	345	613
Autres poter. — Ander aardewerk	39	332	6	49	6	11	17	40	73	113
Glaces. — Spiegelglas . . . . .	21	287	11	117	6	4	10	48	39	87
Verres de vitrage. — Vensterglas	165	729	63	250	42	5	47	160	16	176
Gobeletterie. — Vaatwerk . . . . .	60	605	20	211	16	9	25	140	72	212
Autres verreries. — Andere glaswaren . . . . .	308	1,511	59	429	22	9	31	256	97	353
Fers et aciers simplement battus étirés ou laminés: Eenvoudig bewerkt, getrokken of geplet staal en ijzer: Fer: — IJzer barres — staven . . . . .	2,129	2,359	445	379	137	10	147	116	21	137

MARCHANDISES. KOOPWAREN.	1931		1932		1933					
	Quantités	Valeur	Quantités	Valeur	Quantités. Hoeveelheden. (ton.)			Valeur. Waarde. (1,000 fr.)		
	Hoeveelheden	Waarde (1,000 fr.)	Hoeveelheden	Waarde (1,000 fr.)	venant de Belgique. komende uit België.	venant d'autres pays. komende uit andere landen.	Tot.	venant de Belgique. komende uit België.	venant d'autres pays. komende uit andere landen.	Tot.
	(Ton.)		(Ton.)							
fils - draad . . . . .	349	509	55	108	8	2	10	18	7	25
poutrelles - balken . . . . .	—	—	36	22	18	—	18	11	—	11
rails . . . . .	76	234	—	—	—	—	—	—	—	—
tôles galvanisées - Gegalvaniseerd plaatijzer . . . . .	3,304	8,217	1,208	2,396	1,042	317	1,359	1,716	648	2,364
autres tôles - ander plaatijzer . . . . .	369	386	76	121	38	10	48	38	16	54
autres fers - ander ijzer . . . . .	411	644	568	362	2,050	70	2,120	2,230	96	2,326
Acier : - Staal :										
barres - staven . . . . .	1,171	1,880	505	781	118	9	127	173	26	199
rails . . . . .	19,004	22,813	1,847	1,990	5,950	28	5,978	6,096	22	6,118
tôles - plaatstaal . . . . .	687	924	271	300	298	18	316	313	21	334
autres - ander staal . . . . .	14,305	17,485	2,075	2,222	2,243	513	2,756	2,388	504	2,892
Meublen en fer et en acier. - Ijzeren of stalen meubels . . . . .	274	2,690	105	727	38	22	60	304	171	475
Fer emailé. - Geëmailleerd ijzer . . . . .	407	4,156	213	1,987	89	113	202	722	913	1,635
Clous, vis, rivets en fer. - Nagels, schroeven, ijzeren klinknagels . . . . .	387	1,169	225	558	272	18	290	701	60	761
Autres ouvrages en fer. - Ander ijzerwerk . . . . .	12,454	36,956	4,928	12,216	3,381	385	3,766	7,958	1,083	9,041
Autres ouvrages en acier. - Ander staalwerk . . . . .	2,759	9,078	622	2,369	499	39	538	1,434	161	1,595
Ouvrages en aluminium. - Aluminium-artikelen . . . . .	44	1,701	26	716	12	15	27	402	334	736
Ouvrages en bronze. - Bronswerk . . . . .	181	2,394	10	131	7	1	8	81	13	94
Cuivre : - Koper : . . . . .										
barres - staven . . . . .	16	180	1	9	1	...	1	4	1	5
fils - draad . . . . .	64	700	46	372	79	1	80	491	12	503
autres - ander koper . . . . .	306	3,399	172	1,174	94	1	95	603	41	644
Ouvrages en plomb. - Loodartikelen . . . . .	37	227	11	48	6	1	7	21	7	28
Bijouterie, orfèvrerie et articles similaires. - Juweelen, goudwerk en dergelijke artikelen . . . . .	1	432	3	641	1	1	2	194	250	444
Locomotives et tenders. - Locomotieven en tenders . . . . .	796	11,253	1,585	19,511	78	9	87	921	30	951
Pièces de rechange pour locomotives. - Losse onderdeelen voor locomotieven . . . . .	843	6,730	334	3,095	224	1	225	710	35	745
Locomobiles. - Locomobielen . . . . .	33	297	17	118	10	10	20	47	30	77
Machines et appareils électriques - Electr. machines en toestellen . . . . .	1,206	35,332	855	15,077	467	64	531	7,792	2,583	10,375
Machines motrices autres. - Andere drijfmachines . . . . .	269	3,275	79	847	42	10	52	350	169	519
Machines-outils. - Werktuigmachines . . . . .	207	3,348	69	1,078	24	4	28	270	74	344
Machines pour l'industrie textile. - Machines voor de textielnijverheid . . . . .	6	148	4	126	...	4	4	2	142	144
Machines à coudre et à tricoter. - Naai- en breimachines . . . . .	73	2,920	29	998	4	22	26	107	678	785
Machines pour fabriques et raffineries de sucre, distilleries, etc. - Machines voor suikerraffinaderijen, stokerijen, enz. . . . .	4	130	5	16	6	...	6	50	...	50
Machines agricoles. - Landbouwmachines . . . . .	70	567	41	531	8	48	56	91	222	313
Autres machines et mécaniques - Andere machines en werktuigen . . . . .	2,299	30,521	938	11,291	924	412	1,336	8,310	5,448	13,758



EXPORTATIONS D'APRÈS LA NATURE DES MARCHANDISES.

UITVOER NAAR DEN AARD DER KOOPWAREN.

Marchandises. Koopwaren.	Belgique. België.	Mozambique. Mozambiek.	Territoire du Tanganyika. T. v. Tanganyika.	Union Sud-Africaine. Zuidafrikaansche Unie.	Etats-Unis d'Amérique. Verenigde Staten van Amerika.	Afrique équatoriale française. Fransch Equatoriaal- Afrika.	Angola.	Allemagne. Duitschland.	Rhodésie. Rhodesia.	Angleterre. Engeland.	Autres pays. Andere landen.	Totaux. Totalen.
	<b>Quantités (tonnes) — Hoeveelheden (tonnen).</b>											
Arachides — Aardnoten	23	—	—	—	—	148	—	—	164	—	1	336
Bois — Hout	11,740	—	....	86	—	195	1	399	31	—	8	12,460
Cacao brut — Ruwe cacao	1,000	—	—	—	—	—	—	—	—	—	—	1,000
Café — Koffie	8,469	—	3	—	—	5	....	—	—	7	....	8,484
Caoutchouc — Rubber	140	—	—	—	—	—	—	—	—	—	1	141
Cassitérite — Tinerts	1,974	—	—	—	—	—	—	—	—	—	—	1,974
Copal	10,772	—	—	—	—	34	—	—	....	—	—	10,806
Coton brut — Ruwe kat.	12,813	—	—	—	—	—	—	—	—	—	—	12,813
Cuivre en lingots	32,700	25,475	—	293	—	—	28,222	7,501	—	—	—	94,191
Koper in staven.	—	—	—	—	—	—	—	—	—	—	—	—
Huile de palme	8,710	—	—	1,012	18,713	253	631	4,414	265	2,363	16,093	52,454
Palmolie.	—	—	—	—	—	—	—	—	—	—	—	—
Ivoire brut	110	—	7	—	—	....	—	—	—	....	7	124
Onbewerkt ivoor.	—	—	—	—	—	—	—	—	—	—	—	—
Ivoire travaillé	4	....	....	....	....	....	—	—	....	....	1	5
Bewerkt ivoor	—	—	—	—	—	—	—	—	—	—	—	—
Noix palmistes	48,465	—	—	459	—	....	1,662	7,103	....	251	4,156	62,096
Palmnoten.	—	—	—	—	—	—	—	—	—	—	—	—
Or brut — Ruw goud.	9	—	—	—	—	—	—	—	—	—	—	9
Peaux — Huiden	74	—	....	14	....	....	—	—	3	....	10	101
Pierres précieuses (carats)	2,423,595	—	—	—	—	—	—	—	—	—	—	2,423,595
Edelgesteenten (kar.) (a)	—	—	—	—	—	—	—	—	—	—	—	—
Riz — Rijst	2	—	—	—	—	532	3	—	14	—	....	551
Sésame — Sesam	415	—	—	—	—	—	—	58	—	—	149	622
Sucre — Suiker	5,277	—	—	—	—	11	....	—	—	—	—	5,288
Autres produits (b)	720	5	23	7	10	3,419	786	18	551	6	64	5,609
Andere producten (b).	—	—	—	—	—	—	—	—	—	—	—	—
<b>Tot.</b>	<b>143,417</b>	<b>25,480</b>	<b>33</b>	<b>1,871</b>	<b>18,723</b>	<b>4,597</b>	<b>31,305</b>	<b>19,493</b>	<b>1,028</b>	<b>2,627</b>	<b>20,490</b>	<b>269,064</b>
<b>Valeur (1.000 fr.) — Waarde (1.000 fr.).</b>												
Arachides — Aardnoten	25	—	—	—	—	163	—	—	180	—	1	369
Bois — Hout	5,475	—	....	50	—	96	....	32	21	—	5	5,679
Cacao brut — Ruwe cacao	3,598	—	—	—	—	—	—	—	—	—	—	3,598
Café — Koffie	36,417	—	11	—	—	22	....	—	—	28	4	36,482
Caoutchouc — Rubber	363	—	—	—	—	—	—	—	—	—	2	365
Cassitérite — Tinerts	18,025	—	—	—	—	—	—	—	—	—	—	18,025
Copal	16,157	—	—	—	—	51	—	—	1	—	—	16,209
Coton brut — Ruwe kat.	60,604	—	—	—	—	—	—	—	—	—	—	60,604
Cuivre en lingots	36,187	32,312	—	530	—	—	20,042	13,070	—	—	—	102,141
Koper in staven.	—	—	—	—	—	—	—	—	—	—	—	—
Huile de palme	11,584	—	—	1,345	24,889	336	839	5,871	353	3,143	21,404	69,764
Palmolie.	—	—	—	—	—	—	—	—	—	—	—	—
Ivoire brut	10,673	—	540	—	—	3	—	—	—	....	693	11,909
Onbewerkt ivoor.	—	—	—	—	—	—	—	—	—	—	—	—
Ivoire travaillé	718	....	17	4	4	1	—	—	8	1	9	762
Bewerkt ivoor	—	—	—	—	—	—	—	—	—	—	—	—
Noix palmistes	49,919	—	—	473	—	....	1,712	7,316	....	259	4,280	63,959
Palmnoten.	—	—	—	—	—	—	—	—	—	—	—	—
Or brut — Ruw goud	170,693	—	—	—	—	—	—	—	—	—	—	170,693
Peaux — Huiden	734	—	6	35	1	....	—	—	7	12	52	847
Pierres précieuses	57,791	—	—	—	—	—	—	—	—	—	—	57,791
Edelgesteenten.	—	—	—	—	—	—	—	—	—	—	—	—
Riz — Rijst	3	—	—	—	—	1,064	6	—	28	—	—	1,102
Sésame — Sesam	409	—	—	—	—	—	—	57	—	—	143	609
Sucre — Suiker	8,384	—	—	—	—	34	....	—	—	—	—	8,418
Autres produits (b)	4,008	37	731	98	158	12,706	836	48	937	105	358	20,022
Andere producten (b).	—	—	—	—	—	—	—	—	—	—	—	—
<b>Tot.</b>	<b>500,767</b>	<b>32,349</b>	<b>1,305</b>	<b>2,535</b>	<b>25,052</b>	<b>14,476</b>	<b>23,435</b>	<b>26,394</b>	<b>1,535</b>	<b>3,548</b>	<b>26,952</b>	<b>658,348</b>

N. B. — Les pays de destination indiqués dans le tableau ci-dessus sont ceux vers lesquels les marchandises sont expédiées du Congo Belge à destination définitive restant inconnue.

(a) Non compris dans le total. — (b) Principalement objets d'alimentation, boissons et produits fabriqués.

N. B. — De in deze tabel aangeduide landen van bestemming zijn die, waarheen de koopwaren vanuit Belgisch-Kongo gezonden worden, daar de eindbestemming onbekend is.

(a) Niet in het totaal begrepen. — (b) Voornamelijk dranken, fabriekten en voedingswaren.

COMMERCE SPÉCIAL DU RUANDA-URUNDI  
SPECIALE HANDEL VAN RUANDA-URUNDI

Groupes de marchandises — Pays de provenance	1930		1931		1932		1933		Groepen koopwaren — Landen van herkomst
	Quantités (Ton.) Hoeveelh.	Valeur (1.000 fr.) Waarde	Quantités (Ton.) Hoeveelh.	Valeur (1.000 fr.) Waarde	Quantités (Ton.) Hoeveelh.	Valeur (1.000 fr.) Waarde	Quantités (Ton.) Hoeveelh.	Valeur (1.000 fr.) Waarde	
<b>Importations par groupes de marchandises. — Invoer naar groepen koopwaren.</b>									
Animaux vivants	—	—	—	2	—	—	—	—	Levende dieren.
Objets d'alimentation et boissons .....	2,011	5,506	2,114	5,975	1,735	3,892	1,788	3,200	Dranken en voedingswaren.
Mat. brutes ou simpl <sup>t</sup> préparées	2,383	7,664	2,322	7,210	943	2,621	1,347	2,874	Ruwe of enkel bereide stoffen.
Produits fabriqués	2,979	40,471	2,623	40,069	1,046	14,358	1,539	17,205	Fabrikaten.
Or et argent non ouvrés. Monnaies.	—	—	—	—	—	—	—	—	Onbewerkt goud en zilver. Munt.
<b>Total .....</b>	<b>7,373</b>	<b>53,641</b>	<b>7,059</b>	<b>53,256</b>	<b>3,724</b>	<b>20,871</b>	<b>4,674</b>	<b>23,279</b>	<b>Totaal.</b>
<b>Exportations par groupes des marchandises. — Uitvoer naar groepen koopwaren.</b>									
Animaux vivants.	4	41	1	13	—	18	—	13	Levende dieren.
Objets d'alimentation et boissons.	13	104	71	326	98	418	112	463	Dranken en voedingswaren.
Matières brutes ou simpl <sup>m</sup> . prépar.	1,175	10,071	1,033	5,728	1,356	5,699	2,312	11,146	Ruwe of enkele bereide stoffen.
Produits fabriqués	80	389	71	460	29	210	15	216	Fabrikaten.
Or et argent non ouvrés et monn.	—	—	—	—	—	—	—	—	Onbewerkt goud en zilver, munt.
<b>Total .....</b>	<b>1,272</b>	<b>10,605</b>	<b>1,176</b>	<b>6,527</b>	<b>1,483</b>	<b>6,345</b>	<b>2,439</b>	<b>11,838</b>	<b>Totaal.</b>
<b>Importations par pays de provenance. — Invoer volgens het land van herkomst.</b>									
Allemagne . . .	335	3,704	505	4,554	231	1,834	194	1,337	Duitschland.
Angleterre . . .	539	2,687	409	3,195	196	1,644	179	1,630	Engeland.
Belgique . . .	1,672	16,684	1,352	12,024	391	5,589	385	3,800	België.
Et.-Unis d'Amér.	825	4,775	351	2,228	223	1,230	88	795	Vereen. Staten.
France . . . . .	128	1,338	106	1,566	25	542	35	594	Frankrijk.
Indes anglaises	410	6,768	471	8,466	128	1,687	114	824	Engelsch-Indië.
Indes néerland.	276	1,515	531	3,192	178	658	361	1,275	Nederl.-Indië.
Italie . . . . .	13	104	142	937	84	482	28	370	Italië.
Japon . . . . .	56	1,096	355	1,315	411	3,264	1,145	8,531	Japan.
Pays-Bas . . . .	124	3,150	85	1,943	26	472	34	320	Nederland.
Perse . . . . .	2	29	2	20	46	221	22	104	Perzië.
Suisse . . . . .	8	118	5	85	6	78	5	68	Zwitserland.
Tanganyika (t. du)	1,973	4,870	1,735	2,392	1,459	1,782	1,541	1,725	Tanganyika (T.)
Uganda . . . . .	225	2,004	799	8,705	224	880	251	686	Uganda.
Union Sud-Afric.	1	5	11	69	51	250	239	927	Zuidafrik. Unie.
Autres pays . . .	786	4,794	200	2,565	45	258	53	293	Andere landen.
<b>Total . . . . .</b>	<b>7,373</b>	<b>53,641</b>	<b>7,059</b>	<b>53,256</b>	<b>3,724</b>	<b>20,871</b>	<b>4,674</b>	<b>23,279</b>	<b>Totaal.</b>
<b>Exportations par pays de destination. — Uitvoer volgens het land van bestemming.</b>									
Belgique . . . . .	730	7,354	504	3,974	791	4,579	1,509	8,826	België.
France . . . . .	...	6	...	8	2	27	...	1	Frankrijk.
Italie . . . . .	—	—	...	2	...	...	...	2	Italië.
Rhodésie . . . .	—	—	...	1	—	—	...	10	Rhodesia.
Tanganyika (t. du)	522	3,078	647	2,318	581	1,141	886	2,695	Tanganyika (T.).
Uganda . . . . .	15	116	24	216	109	592	43	304	Uganda.
Autres pays . . .	5	51	1	8	...	6	—	—	Andere landen.
<b>Total . . . . .</b>	<b>1,272</b>	<b>10,605</b>	<b>1,176</b>	<b>6,527</b>	<b>1,483</b>	<b>6,345</b>	<b>2,439</b>	<b>11,838</b>	<b>Totaal.</b>

N. B. — Pour plus de détails, voir la « Statistique du Commerce extérieur du Congo Belge » (Office colonial). — Voor nadere bijzonderheden, zie « Statistique du Commerce extérieur du Congo Belge » (Koloniaal Bureau).

BIEFS NAVIGABLES — BEVAARBARE GEULEN.		Longueur navigable pour les embarcations d'au moins Bevaarbare lengte voor vaartuigen van minstens					
		500 ton.	150 ton.	22 ton.	MOINS de MINDER dan 22 ton.		
		Kil.	Kil.	Kil.	Kil.		
Afluentes de droite. Rechter bijrivieren.	Le Congo - De Kongo	de-van Léopoldville à-tot Stanleyville . . . . .	1,724	1,724	1,724	1,724	
		de-van Ponthierville à-tot Kindu . . . . .	"	320	320	320	
		de-van Kongolo à-tot Bukama . . . . .	"	640	640	640	
	Ubangi.	Ubangi	du confluent à Zongo — v. a. de samenvloeiing tot Zongo	"	"	530	530
			de-van Mokohangé à-tot Yakoma . . . . .	"	"	"	480
	Giri, du confluent à-van aan de samenvloeiing tot Bosesera . . . . .	Lua, du confluent à-van aan de samenvloeiing tot Ekuta . . . . .	"	"	"	200	
			"	"	"	43	
	Mongala, du confluent à-van aan de samenvl. tot Bokula . . . . .	"	"	"	220		
	Itimbri	Itimbri	du confluent à Ibembo—van aan de samenvloeiing tot Ibembo . . . . .	"	"	180	180
			de-van Ibembo à-tot Buta (Rubi) . . . . .	"	"	"	180
	Aruwini, du confl. au camp de Stanley—van aan de samenvl. tot Stanley kamp	Auvua, de-van Ankoro à-tot Kiambi . . . . .	"	"	150	150	
			"	"	"	145	
	Kasai, du confluent à-van aan de samenvl. tot Djoko-Punda . . . . .	Kasai	"	"	680	680	
			"	"	"	"	
	Fini.	Fini	Fini, du confluent à-v. a. de samenvl. tot Kutu . . . . .	"	"	180	180
Lac Léopold II (tour du lac)-Leopold II-meer (rondom h. meer)			"	"	"	400	
Lutoi, du confluent à-van de samenvl. tot Kiri . . . . .			"	"	"	50	
Lokoro, du confluent à-van aan de samenvl. tot Eranga . . . . .			"	"	"	70	
Lukenie, du confluent à-van aan de samenvl. tot Dekese . . . . .			"	"	"	450	
Sankuru.	Sankuru	Sankuru, du confluent à-v. a. de samenvl. tot Pania Mutombo	"	500	500	500	
		Lubefu, du confluent à-v. a. de samenvl. tot Lubefu . . . . .	"	"	"	200	
		Lubudi, du confluent à-v. a. de samenvl. tot Kashabala . . . . .	"	"	"	130	
Lulua, du confluent à-van aan de samenvl. tot Duebo . . . . .	"	"	70	70			
Kasai.	Kwango.	du confluent à-v. aan de samenvl. tot Kingushi . . . . .	"	"	260	260	
		de-van Kingushi aux chutes- tot a. de watervallen Franç.-Joseph . . . . .	"	"	"	275	
Kwango.	Kwilu-Djuma.	Kwilu-Djuma, du confluent à-v. a. de samenvl. tot Kikwit . . . . .	"	"	320	320	
		Inzia	Inzia, du confluent à-van aan de samenvl. tot Moanza . . . . .	"	"	"	210
			Lukula, du confluent à-v. aan de samenvl. tot Dorodo . . . . .	"	"	"	40
		Wamba, du confluent à-v. a. de samenvl. tot Kapanga . . . . .	"	"	"	150	
Kantsha, du confluent à-v. a. de samenvl. tot Madina . . . . .	"	"	"	140			
Lubue, du confluent à-v. a. de samenvl. tot Dumba . . . . .	"	"	"	160			
Loange, du confluent à-v. a. de samenvl. tot Tsithombe . . . . .	"	"	"	200			
Lac Tumba, jusqu'à Bikoro-Tumba-meer tot Bikoro . . . . .	"	"	100	100			
Ruki.	Ruki.	Ruki, du confluent à-van aan de samenvl. tot Ingende . . . . .	"	"	90	90	
		Busira-Tshuapa.	Busira Tshuapa, du confluent à-v. a. de samenvl. tot Mondombe . . . . .	"	"	520	520
			Salonga, du confluent à-v. a. de samenvl. tot Dongankwa . . . . .	"	"	200	200
	Lomela, du confluent à-v. a. de samenvl. tot Itoko . . . . .	"	"	180	180		
	Momboyo.	Momboyo	Momboyo, du confluent à-v. a. de samenvl. tot Waka . . . . .	"	"	190	190
Lokolo, du confluent à l'embouchure du-v. a. de samenvl. tot aan den mond der Loso . . . . .			"	"	40	40	
Luikala, de-van Waka à l'embouchure du-tot a. d. mond der Lofombo . . . . .			"	"	200	200	
Ikelemba, du confluent à-v. a. de samenvl. tot Bombimba . . . . .	"	"	140	140			
Lulonga.	Lulonga	Lulonga, du confluent à-v. a. de samenvl. tot Basankusu . . . . .	"	"	200	200	
		Lopori, du confluent à-v. a. de samenvl. tot Bosow . . . . .	"	"	"	450	
		Maringa, du confluent à-v. a. de samenvl. tot Momposo . . . . .	"	"	"	290	
Lomami, du confluent à-v. a. de samenvl. tot Obenghe-Benge . . . . .	"	"	360	360			
Longueur totale en kilomètres — Totale lengte in kilometers . . . . .		1,724	3,184	7,774	12,257		

Afluentes de gauche. — Linker bijrivieren.

MOUVEMENT (à l'entrée) DES PORTS MARITIMES  
ZEEHAVENVERKEER (aankomst)

Nationalité des bateaux	Nombre - Getal					Tonnage - Tonnemaat					Nationaliteit der schepen
	1929	1930	1931	1932	1933	1929	1930	1931	1932	1933	
<b>Banana</b>											
Americains . . . . .	23	12	13	24	—	84,996	40,769	45,548	88,139	—	Amerikaansche.
Belges . . . . .	111	74	66	96	44	426,562	283,697	254,480	396,384	4,196	Belgische.
Allemands . . . . .	34	17	17	50	2	59,700	43,433	46,039	119,755	6,015	Duitsche.
Anglais . . . . .	16	8	7	9	1	44,535	22,924	22,933	20,726	4,041	Engelsche.
Français . . . . .	50	23	32	77	—	216,625	123,153	149,206	331,855	—	Fransche.
Autres . . . . .	177	1	9	6	77	92,801	2,530	22,188	21,494	2,095	Andere.
Navires au long cours . . . . .	269	135	144	262	6	923,092	516,506	540,394	978,353	15,820	Schepen der groote vaart.
Bâtiments de cabotage . . . . .	142	114	—	—	118	2,127	1,071	—	—	830	Kustschepen.
<b>Total . . . . .</b>	<b>411</b>	<b>249</b>	<b>144</b>	<b>262</b>	<b>124</b>	<b>925,219</b>	<b>517,577</b>	<b>540,394</b>	<b>978,353</b>	<b>16,650</b>	<b>Totaal.</b>
<b>Total à la sortie . . . . .</b>	<b>411</b>	<b>258</b>	<b>142</b>	<b>277</b>	<b>124</b>	<b>925,219</b>	<b>527,279</b>	<b>530,304</b>	<b>1,026,100</b>	<b>16,650</b>	<b>Totaal vertrokken.</b>
<b>Boma</b>											
Americains . . . . .	17	24	13	5	8	56,245	80,074	44,535	18,841	26,937	Amerikaansche.
Belges . . . . .	119	148	117	91	93	436,824	558,083	476,499	392,672	401,978	Belgische.
Allemands . . . . .	33	35	21	19	19	82,199	91,492	40,620	47,216	55,518	Duitsche.
Anglais . . . . .	17	15	2	2	2	42,797	42,998	8,088	8,088	4,044	Engelsche.
Français . . . . .	50	44	49	39	19	221,114	230,657	246,455	195,969	94,769	Fransche.
Autres . . . . .	59	134	2	86	76	94,702	76,763	7,136	12,800	24,244	Andere.
Navires au long cours . . . . .	262	400	204	157	147	908,862	1,080,067	823,333	666,007	598,296	Schepen der groote vaart.
Bâtiments de cabotage . . . . .	33	10	90	85	70	25,019	4,742	9,853	9,579	9,194	Kustschepen.
<b>Total . . . . .</b>	<b>295</b>	<b>410</b>	<b>294</b>	<b>242</b>	<b>217</b>	<b>933,881</b>	<b>1,084,809</b>	<b>833,186</b>	<b>675,586</b>	<b>607,490</b>	<b>Totaal.</b>
<b>Total à la sortie . . . . .</b>	<b>284</b>	<b>411</b>	<b>291</b>	<b>240</b>	<b>219</b>	<b>911,973</b>	<b>1,099,606</b>	<b>833,275</b>	<b>673,447</b>	<b>607,962</b>	<b>Totaal vertrokken.</b>
<b>Matadi</b>											
Americains . . . . .	12	12	14	13	14	39,363	22,950	50,551	45,617	46,586	Amerikaansche.
Belges . . . . .	55	75	69	52	48	209,548	279,350	251,917	216,218	205,808	Belgische.
Allemands . . . . .	16	17	18	26	19	36,383	44,339	45,523	72,676	48,502	Duitsche.
Anglais . . . . .	9	7	5	3	6	22,656	39,432	20,215	11,488	14,239	Engelsche.
Français . . . . .	27	23	32	42	23	114,188	118,949	150,752	180,831	87,364	Fransche.
Autres . . . . .	30	17	7	15	17	57,065	32,593	20,888	14,277	13,317	Andere.
Navires au long cours . . . . .	136	151	145	139	114	467,225	537,613	539,846	537,577	410,274	Schepen der groote vaart.
Bâtiments de cabotage . . . . .	13	—	9	12	13	11,978	—	2,936	3,530	5,542	Kustschepen.
<b>Total . . . . .</b>	<b>149</b>	<b>151</b>	<b>154</b>	<b>151</b>	<b>127</b>	<b>479,203</b>	<b>537,613</b>	<b>542,782</b>	<b>541,107</b>	<b>415,816</b>	<b>Totaal.</b>
<b>Total à la sortie . . . . .</b>	<b>154</b>	<b>153</b>	<b>151</b>	<b>150</b>	<b>127</b>	<b>508,416</b>	<b>540,889</b>	<b>527,523</b>	<b>542,239</b>	<b>415,816</b>	<b>Totaal vertrokken.</b>

NAVIGATION FLUVIALE. (Transports sur le Bas-Fleuve) (a)  
RIVIERVAART. (Vervoer op den Beneden-Stroom) (a)

Années Jaren	Voyageurs — Reizigers									Marchandises (tonnes) Goederen (tonnen)		
	Montée—Stroomopwaarts			Descente—Stroomafwaarts			Total - Totaal			Montée Stroom- opwaarts	Descerte Stroom- afwaarts	Tot.
	1 <sup>e</sup> classe klasse	2 <sup>e</sup> classe klasse	Tot.	1 <sup>e</sup> classe klasse	2 <sup>e</sup> classe klasse	Tot.	1 <sup>e</sup> classe klasse	2 <sup>e</sup> classe klasse	Tot.			
1926	499	1,871	2,370	379	1,327	1,706	878	3,198	4,076	3,449	2,027	5,476
1927	466	1,631	2,097	477	1,688	2,165	943	3,319	4,262	2,820	1,639	4,459
1928	397	1,713	2,110	298	1,019	1,317	695	2,732	3,427	2,070	647	2,717
1929	634	3,046	3,680	354	1,312	1,666	988	4,358	5,346	3,346	382	3,728
1930	548	2,559	3,107	445	2,450	2,895	993	5,009	6,002	2,119	546	2,665
1931	352	2,323	2,675	364	1,792	2,156	716	4,115	4,831	1,631	425	2,056
1932	361	1,805	2,166	341	1,777	2,118	702	3,582	4,284	975	478	1,453
1933	322	2,091	2,413	369	1,669	2,038	691	3,760	4,451	346	705	1,051

(a) Service assuré par les vapeurs de la Colonie. — Dienst gedaan door de stoomschepen der Kolonie.



(Mouvement du port de Léopoldville) (a)

RIVIERVAART. — VERVOER OP DEN BOVEN-STROOM.

(Havenverkeer te Léopoldville) (a)

Années Jaren	Voyageurs — Reizigers.									Marchandises (tonnes) Goederen (tonnen)		
	Montée — Stroomopw.			Descente-Stroomafw.			Total — Totaal			Montée	Descente	Tot.
	Passagers européens Europ. passagiers	Passagers de couleur Kleur- lingen	Tot.	Passagers européens Europ. passagiers	Passagers de couleur Kleur- lingen	Tot.	Passagers européens Europ. passagiers	Passagers de couleur Kleur- lingen	Tot.			
1925	—	—	—	—	—	—	8,743	52,357	61,100	68,555	104,606	173,161
1926	—	—	—	—	—	—	8,868	51,179	60,047	70,306	110,086	180,392
1927	—	—	—	—	—	—	—	—	—	65,907	79,087	144,994
1928	—	—	—	—	—	—	33,373	63,166	96,539	72,338	134,839	207,227
1929	—	—	—	—	—	—	10,177	53,271	63,448	85,719	159,505	245,224
1930	5,456	25,105	30,861	5,306	25,521	30,827	10,762	50,926	61,688	96,839	175,996	272,835
1931	3,015	17,924	20,939	3,763	11,177	14,940	6,778	29,101	35,879	68,931	139,593	208,524
1932	2,290	13,629	15,919	2,636	9,101	11,737	4,926	22,730	27,656	35,590	126,012	161,602
1933	2,131	7,881	10,012	2,268	8,027	10,295	4,399	15,908	20,307	40,760	164,037	204,797

COMPOSITION ET TRAFIC DE LA FLOTILLE DE L'UNATRA  
NAVIGUANT SUR LE CONGO  
SAMENSTELLING EN VERKEER DER UNATRA-FLOTILLE  
DIE DEN KONGO BEVAART.

ANNÉES. JAREN.	Vapeurs jaugeant Stoomschepen metende							Grands remorqueurs — Groote sleepbooten.	Petits remorqueurs — Kleine sleepbooten.	Barges.
	800	500	250	150	35-20	moins de minder dan 20 t.	Tot.			
	ton.	ton.	ton.	ton.	ton.					
1926	4	11	6	11	23	6	61	6	3	112
1927	4	7	6	12	30	6	65	5	2	132
1928	4	7	6	12	36	6	71	8	2	139
1929	4	7	6	12	36	6	71	8	1	139
1930	4	7	10	6	29	4	60	8	7	157
1931	4	7	10	6	30	4	61	8	7	159
1932	4	7	10	7	32	6	66	8	10	179
1933	3	2	13	5	38	17	78	10	10	179

TRAFIC DES STEAMERS. — STOOMSCHEPENVERKEER.

ANNÉES. JAREN.	Passagers — Passagiers			Marchandises (tonnes) — Goederen (tonnen)					
	blancs blanke	noirs zwarte	Tot.	Grand Bief. Groote geul.	Kasaï.	Kwilu.	Lac Léopold II. Leopold II- meer.	Ubanguï.	Tot.
<b>A la montée. — Stroomopwaarts.</b>									
1928	3,420	10,313	13,733	23,825	15,450	813	828	1,067	41,983
1929	5,046	21,450	26,496	43,978	28,387	737	1,294	2,084	76,480
1930	5,142	23,271	28,413	43,634	35,084	1,201	957	3,188	84,064
1931	3,664	30,730	34,394	29,782	20,590	1,106	556	1,440	53,474
1932	1,548	11,257	12,805	19,960	10,722	58	361	837	31,938
1933	1,948	5,860	7,808	24,702	9,058	(b) 1,217	587	—	35,564
<b>A la descente. — Stroomafwaarts.</b>									
1928	2,848	13,954	16,802	48,438	19,823	2,748	1,447	1,354	73,810
1929	4,242	28,210	32,452	69,093	48,708	3,801	2,726	2,365	126,693
1930	5,020	24,435	29,455	56,826	61,244	3,722	2,414	3,052	127,258
1931	4,142	16,678	20,820	42,592	50,690	2,228	254	1,834	97,598
1932	1,636	6,051	7,687	56,364	36,498	320	1,548	1,066	95,796
1933	1,949	7,161	9,110	58,433	47,516	(b) 4,149	3,341	—	113,439

(a) Service assuré par l'Union nationale des Transports fluviaux au Congo (Unatra) et les Huileries du Congo belge. — Dierst gedaan door de « Union nationale des Transports fluviaux au Congo » (Unatra) en de « Huileries du Congo belge ». — (b) et Ubanguï. — en Ubanguï.

Exercices. Dienstjaren.	Longueur exploitée. Geexploiteerde lengte. Km.	Nombre de stations. Aantal stations.	Personnel européen. Europeesch personeel.	Matériel roulant. Rollend materieel.				Re- cettes. d'exploit. ont- vang- sten. 1.000 fr.	Dépenses d'exploit. Bedrijfs- uitgaven. 1.000 fr.	Mouvement — Verkeer			
				Locomotives. Locomotieven.	Voitures à voya- geurs. Personenwagens.	Wagons à mar- chandises. Goederenwagens.	Voyageurs — Reizigers			Mar- chandises Goederen (Ton.)			
							1 <sup>re</sup> classe 1 <sup>e</sup> kl.				2 <sup>e</sup> classe 2 <sup>e</sup> kl.	3 <sup>e</sup> classe 3 <sup>e</sup> kl.	Tot.
<b>Chemin de fer du Congo (Matadi-Léopoldville).</b>													
1927-28	400	16	368	149	49	1,285	101,822	87,642	13,477	185,742	199,219	409,597	
1928-29	400	16	401	149	49	1,297	140,798	93,785	15,693	240,445	256,138	461,558	
1929-30	400	16	428	148	55	1,553	125,364	98,183	16,039	287,625	303,664	506,938	
1930-31	400	19	399	148	56	1,697	113,868	84,037	13,810	278,198	292,008	507,094	
1931-32	400	18	262	54	41	1,620	90,101	61,044	10,665	194,787	205,452	490,071	
1932(d)	400	18	188	54	41	1,641	34,756	22,716	4,219	59,975	64,194	192,295	
1933	367	18	164	54	47	1,565	70,134	38,260	—	—	102,657	445,307	
<b>Chemin de fer du Congo supérieur aux Grands Lacs (a).</b>													
1927	763	66	256	47	32	388	43,577	29,591	8,280	3,635	93,446	105,361	160,693
1928	763	63	275	47	32	408	48,262	33,147	8,105	5,141	117,714	130,960	148,068
1929	763	64	305	49	32	418	50,829	43,289	8,236	6,595	127,498	142,329	135,700
1930	763	62	299	49	32	427	52,184	45,565	7,991	7,045	125,852	140,888	154,900
1931	763	62	255	49	35	446	43,699	34,206	5,859	5,702	102,533	114,094	150,715
1932	763	63	139	49	35	442	24,362	21,873	3,617	4,031	53,828	61,476	41,958
1933	763	63	110	49	35	442	22,050	17,908	1,578	2,180	18,776	22,534	46,959
<b>Chemin de fer du Bas-Congo au Katanga (b).</b>													
<b>a. Bukama-Sakania.</b>													
1928	802	62	418	101	36	1,280	188,869	138,511	4,871	11,767	101,005	117,643	3,155,704
1929	802	62	452	101	35	1,310	216,367	175,734	5,069	14,484	102,200	121,753	3,458,711
1930	861	62	420	106	37	1,452	185,582	150,233	6,896	17,506	105,758	130,160	2,901,513
1931	861	50	(c) 441	106	38	1,403	113,028	67,387	4,972	12,329	76,285	93,586	1,798,649
1932	861	46	(c) 258	106	38	1,401	49,513	39,376	3,028	6,448	44,693	54,169	888,525
1933	861	40	(c) 216	106	34	1,402	44,073	23,205	1,983	4,372	15,665	22,020	843,374
<b>b. Port-Francqui-Bukama ; Tenke-Dilolo.</b>													
1929(e)	1,123	71	216	33	12	386	46,066	30,539	1,054	1,991	25,924	28,969	131,924
1930	1,123	71	210	33	19	466	60,607	41,338	1,222	2,338	25,031	28,591	253,148
1931	1,123	71	(c) 441	33	17	465	49,605	29,950	1,479	3,167	26,346	30,992	239,453
1932	1,645	62	(c) 258	49	32	639	27,815	27,815	1,948	3,480	18,995	24,423	140,820
1933	1,645	67	(c) 216	49	32	631	32,251	27,877	1,504	2,664	8,969	13,137	149,380
<b>Régie du chemin de fer du Mayumbe — Regie van den spoorweg van Mayumbe.</b>													
1928	140	27	37	24	4	138	7,061	5,911	753	2,224	22,658	25,635	33,551
1929	140	27	34	24	4	148	8,066	6,918	798	2,209	23,459	26,466	34,964
1930	140	26	29	24	4	148	6,795	6,166	613	1,869	21,599	24,081	34,945
1931	140	26	25	24	4	148	5,386	5,547	368	1,521	11,284	13,173	29,416
1932	140	26	19	24	4	148	5,706	4,946	185	1,123	6,566	7,874	29,759
1933	140	27	15	24	4	148	4,521	4,428	133	1,147	6,237	7,517	32,714
<b>Chemins de fer vicinaux du Congo.</b>													
1927	116	7	23	14	4	113	2,996	2,301	834	3,404	4,238	10,331	
1928	158	9	37	14	6	114	4,427	3,431	331	4,176	4,507	17,437	
1929	158	11	35	19	6	126	5,556	4,949	809	4,161	4,970	22,075	
1930	234	13	42	20	6	126	5,220	4,344	807	6,943	7,750	26,048	
1931	252	19	37	20	6	126	6,639	5,391	102	10,186	10,288	(f) 45,664	
1932	466	27	(f) 93	20	6	126	10,911	7,159	—	—	(f) 17,934	(f) 53,226	
1933	586	31	(f) 102	37	6	241	31,837	32,970	—	—	—	(f) 54,882	
<b>Chemins de fer du Kivu (Uvira-Kamaniola).</b>													
1933	94	10	13	6	3	44	1,596	2,718	—	—	—	2,206	12,880

(a) Cette compagnie exploite en outre 1,370 kilomètres de voies navigables. Dans le mouvement des marchandises, les marchandises transportées avec tarifs spéciaux (véhicules, bagages, bétail, etc.) ne sont pas comprises. — Dans le mouvement des voyageurs et marchandises de 1927 à 1932, les chiffres sont donnés tous tronçons ferrés et biefs navigables additionnés; en 1933, ils représentent le nombre réel de voyageurs acceptés au transport et le nombre réel de tonnes enregistrées. — (b) Les chiffres donnés pour le transport des marchandises comprennent les transports en service. — (c) Personnel européen pour l'ensemble des lignes de la compagnie. — (d) Exercice de 6 mois. — (e) du 13 février au 31 décembre. — (f) Réseau routier compris.

(a) Deze maatschappij exploiteert bovendien 1,370 kilometer waterweg. Onder het goederenverkeer zijn niet begrepen, de goederen vervoerd tegen speciaal vrachtprijs (voertuigen, reisgoed, vee, enz.). — Onder de cijfers betreffende het reizigers- en goederenverkeer van 1927 tot 1932 zijn de spoor- en waterwegvakken bijeengegeld; voor 1933 geldt het het werkelijk aantal vervoerde reizigers en het werkelijk aantal geboekte tonnen. — (b) Onder de cijfers betreffende het goederenverkeer is het dienstverkeer begrepen. — (c) Europeesch personeel voor de gezamenlijke lijnen der maatschappij. — (d) Dienstjaar van 6 maanden. — (e) Van 13 Februari tot 31 December. — (f) Wegennet inbegrepen.

SPÉCIFICATIONS.	1929	1930	1931	1932	1933	OP SOMMING.
Lettres ordinaires (a) { Serv. intérieur Serv. internat.	2,008,900 2,785,100	2,160,700 2,795,400	1,424,600 2,754,400	1,080,700 2,120,300	1,115,300 1,817,600	Binnenl. verkeer } Gewone (a) Internat. verkeer } brieven.
Cartes postales. { Serv. intérieur Serv. internat.	45,200 450,600	49,200 448,200	60,000 240,900	47,700 202,300	48,900 176,300	Binnenl. verkeer } Internat. verkeer } Briefkaarten.
Imprimés . . . . . { Serv. intérieur Serv. internat.	262,000 1,846,200	281,600 1,925,800	273,900 1,892,800	204,200 1,401,700	200,000 1,200,700	Binnenl. verkeer } Internat. verkeer } Drukwerken.
Papiers d'affaires . . . . . { Serv. intérieur Serv. internat.	35,200 50,300	39,300 53,700	25,800 53,100	20,600 45,500	21,100 39,700	Binnenl. verkeer } Internat. verkeer } Zaakpapieren.
Echantillons de marchandises. { Serv. intérieur Serv. internat.	8,000 146,200	4,200 25,600	13,100 70,200	10,500 59,900	10,800 51,700	Binnenl. verkeer } Internat. verkeer } Goederen- monsters.
Envois recommandés . . . . . { Serv. intérieur Serv. internat.	244,100 342,400	302,700 372,300	225,100 320,400	217,000 258,378	192,400 239,400	Binnenl. verkeer } Internat. verkeer } Aangeteekende verzending.
Mandats de poste . . . . . { Serv. intérieur Emis p <sup>r</sup> la Col. Payés p <sup>r</sup> la »	23,000 35,700 2,700	24,700 36,400 3,500	22,300 33,300 3,600	21,100 27,700 3,700	19,200 24,800 4,200	Binnenl. verkeer } Uitgegeven door de Kolonie } Postwiss. ls. Uitbetaald door de Kolonie }
Colis postaux (b) { Serv. intérieur Serv. internat.	22,600 100,300	26,400 71,900	24,200 77,200	19,800 59,900	17,300 41,600	Binnenl. verkeer } Internat. verkeer } Postpakketten (b)
Envois admis à la franchise de port.	338,700	354,700	501,900	383,600	390,800	Portvrije verzendingen.
Office d'échanges au 1 <sup>er</sup> janvier.	13	13	12	16	37	Kantoren van uitwissel. op 1 Jan.
Perceptions, sous-perceptions et bureaux auxiliaires . . . . .	76	77	76	76	73	Ontvangerijen, onderontvangerijen en hulpkantoren.

TÉLÉGRAPHIE ET TÉLÉPHONIE. — TELEGRAFIE EN TELEFONIE.

Spécifications.	1928	1929	1930	1931	1932	1933	Opsomming.
<b>Télégraphie. — Telegrafie.</b>							
Long. des lignes (kilm.)	3,940	4,220	5,300	5,400	5,000	5,044	Lengte der lijnen (K.m.)
Nombre de bureaux	49	55	58	64	70	67	Aantal kantoren.
Mouvement :							Verkeer :
Service intérieur (Dépôt)	127,561	144,227	144,800	127,100	92,700	76,600	Binnenl. verk. (Aangeb.)
Service international	290,219	317,993	321,700	274,000	171,600	131,500	Internationaal verkeer.
<b>Total</b>	<b>417,780</b>	<b>462,130</b>	<b>466,500</b>	<b>401,100</b>	<b>264,300</b>	<b>208,100</b>	<b>Totaal.</b>
Recett. (1,000 fr. cong.)	6,968	10,181	11,355	9,153	7,808	7,160	Ontv. (1000 Kong. fr.).
<b>Télégraphie sans fil. — Draadloze telegrafie.</b>							
Nombre de stations	18	21	22	25	27	28	Aantal stations.
<b>Téléphone. — Telefonie.</b>							
Communications :							Gesprekken :
urbaines . . . . .	1,993,900	2,881,600	2,354,400	2,751,300	2,243,000	2,125,600	locale.
interurbaines . . . . .	9,100	9,800	4,941	58,000	71,300	46,200	interlocale.
internationales . . . . .	186	48	47	20	156	366	internationale.
<b>Total</b>	<b>2,003,186</b>	<b>2,891,448</b>	<b>2,359,388</b>	<b>2,809,320</b>	<b>2,314,456</b>	<b>2,172,166</b>	<b>Totaal.</b>
Recettes (fr. congolais).	601,986	701,806	819,644	879,200	947,100	1,316,000	Ontv. (Kong. franks).
Bureaux centraux . . . . .	12	12	12	12	12	14	Telefooncentrales.
Nombre d'abonnés . . . . .	969	1,175	1,365	1,368	1,359	1,130	Aantal geabonneerden.

TRANSPORTS PAR AIR (SABENA). — LUCHTVERKEER (SABENA).

Spécifications.	1929	1930	1931	1932	1933	Opsomming.
Longueur des lignes en expl. (kil.)	3,560	3,010	2,695	2,760	2,760	Lengte der geëxpl. lijnen (kil.).
Kilomètres parcourus . . . . .	269,730	239,000	227,185	162,933	156,508	Afgelegde kilometers.
Passagers transportés . . . . .	1,296	1,577	1,234	842	767	Vervoerde passagiers.
Marchandises et courrier transportés (kgr.) . . . . .	36,260	35,000	49,000	39,993	31,428	Vervoerde goederen en poststukken (kg.).
Tonnes-kilom. transportées . . . . .	116,396	151,390	143,837	104,710	116,626	Ton-kilometers
Recettes d'exploitat. (1,000 fr.)	14,122	16,774	16,360	9,500	7,215	Bedrijfsontvangsten (1,000 fr.).
Dépenses d'exploitat. (1,000 fr.)	11,706	10,054	8,160	4,195	4,316	Bedrijfskosten (1,000 fr.).
Coefficient d'exploitation . . . . .	83	60	49.80	44.15	59.83	Bedrijfscoëfficiënt.

(a) Lettres et boîtes avec valeur déclarée non comprises. (b) Colis avec déclaration de valeur et colis avec remboursement non compris.  
(a) Brieven en dozen met aangegeven geldswaarde niet meegeteld. — (b) Pakketten met aangegeven geldswaarde en verrookenpakketten niet meegeteld.

## MONNAIES ET BILLETS DE BANQUE EN CIRCULATION.

WAARDE DER VAN 1908 TOT 1933 GESLAGEN PAS- EN KOPERMUNT.

MUNTEN EN BANKBIJLETEN IN OMLOOP.

MONNAIES	1928	1929	1930	1932	1933	TOT. 1908-1933	MUNTEN	
	Fr.	Fr.	Fr.	Fr.	Fr.	Fr.		
<b>a. de métal inférieur :</b>	<b>A. — Monnaies fabriquées. — Vervaardigde munten</b>							<b>a. van minderwaardig metaal :</b>
1 franc . . . . .	10,250,000	9,500,000	5,512,500	—	—	130,012,500	1 frank.	
50 centimes . . . . .	3,200,000	542,000	3,810,000	—	—	69,952,000	50 centimes.	
<b>Total . . . . .</b>	<b>13.450.000</b>	<b>10.042.000</b>	<b>9.322.500</b>	<b>—</b>	<b>—</b>	<b>199.964.500</b>	<b>Totaal.</b>	
<b>b. de nickel :</b>							<b>b. van nikkel :</b>	
20 centimes . . . . .	—	—	—	—	—	510,000	20 centimes.	
10 centimes . . . . .	560,000	—	—	—	—	6,594,910	10 centimes.	
5 centimes . . . . .	50,000	25,000	—	—	—	3,345,750	5 centimes.	
<b>Total . . . . .</b>	<b>610.000</b>	<b>25.000</b>	<b>—</b>	<b>—</b>	<b>—</b>	<b>10.450.660</b>	<b>Totaal.</b>	
<b>c. de cuivre :</b>							<b>c. van koper :</b>	
1 centime et 2 centimes . . . . .	—	—	—	—	—	65,000	1 en 2 centimes.	
<b>Total général</b>	<b>14.060.000</b>	<b>10.067.000</b>	<b>9.322.500</b>	<b>—</b>	<b>—</b>	<b>210.480.160</b>	<b>Algemeen totaal.</b>	
	<b>B. — Monnaies et billets en circulation (au 31 décembre (a))</b>							
	<b>Munten en bankbiljetten in omloop (op 31 December (a))</b>							
Monnaies divisionnaires en métal inférieur . . . . .	167,150,000	180,000,000	199,964,500	199,964,500	199,964,500	—	Pasmunt van minderwaardig metaal.	
Pièces de nickel . . . . .	10,450,660	10,450,660	10,450,660	10,450,660	10,450,660	—	Nikkelstukken.	
Pièces de cuivre . . . . .	215,000	215,000	215,000	215,000	215,000	—	Koperstukken.	
<b>Total . . . . .</b>	<b>177.815.660</b>	<b>190.665.660</b>	<b>210.630.160</b>	<b>210.630.160</b>	<b>210.630.160</b>	<b>—</b>	<b>Totaal.</b>	
Billets de l'Etat indépendant du Congo . . . . .	15,570	15,570	15,570	15,480	15,470	—	Bankbiljetten van d. onafhank. Kongo-Staat.	
Billets de la Banque du Congo belge . . . . .	157,586,725	180,631,836	182,801,578	127,788,595	114,363,352	—	Biljetten der Bank v. Belgisch-Kongo.	

## DETTE COLONIALE — KOLONIALE SCHULD.

SITUATION (EN MILLIERS DE FRANCS) AU 31 DÉCEMBRE (b).

STAND (IN DUIZENDTALLEN FRANKS) OP 31 DECEMBER (b).

Spécifications.	1929	1930	1931	1932	1933	Opsomming.
<b>A. — Dette consolidée.</b>						<b>A. — Gevestigde schuld.</b>
Emprunts						Leeningen
2 1/2 % 1887 . . . . .	422	422	422	422	422	2 1/2 % 1887.
4 % 1896-1898 . . . . .	14,000	14,000	14,000	14,000	14,000	4 % 1896-1898.
4 % amortissable 1901 . . . . .	36,832	36,832	36,832	36,832	36,832	4 % aflosbaar 1901.
3 % 1904 . . . . .	27,885	27,885	27,885	27,885	27,885	3 % 1904.
4 % 1906 . . . . .	150,000	150,000	150,000	150,000	150,000	4 % 1906.
4 % amortissable 1909 . . . . .	6,366	6,349	6,330	6,312	6,292	4 % aflosbaar 1909.
5 1/2 % " 1921 . . . . .	49,600	49,500	49,500	49,400	49,300	5 1/2 % " 1921.
6 % " 1921 . . . . .	25,000	24,950	24,900	24,850	24,800	6 % " 1921.
8 % " 1925 . . . . .	224,166	220,901	217,407	213,702	209,708	8 % " 1925.
6 % " 1926 . . . . .	600,000	600,000	600,000	625,000	625,000	6 % " 1926.
Emprunt anglais . . . . .	630,000	630,000	630,000	630,000	630,000	Engelsche leening.
Part empr. belge 5 % à lots, 1932 . . . . .	—	—	—	293,400	293,400	Deel Belg. premieleening 5 %, 1932
Part empr. belge 5 1/2 %, 1932 . . . . .	—	—	—	300,000	300,000	Deel Belg. premieleening 5 1/2 %, 1932
<b>Total . . . . .</b>	<b>1,764,271</b>	<b>1,760,839</b>	<b>1,757,276</b>	<b>2,371,803</b>	<b>2,367,639</b>	<b>Totaal.</b>
<b>B. — Dette flottante.</b>						<b>B. — Vlottende schuld.</b>
Bons du Trésor . . . . .	263,000	621,022	983,512	1,001,088	1,407,572	Schatkistbons.
<b>Total . . . . .</b>	<b>2,027,271</b>	<b>2,381,861</b>	<b>2,740,788</b>	<b>3,372,891</b>	<b>3,775,211</b>	<b>Totaal</b>

(a) Les monnaies d'or et d'argent mises en circulation antérieurement à 1920 ont été retirées de la circulation et renvoyées en Belgique.

De voor 1920 in omloop gebrachte goud- en zilvermunt is ingetrokken en terug naar België gezonden.

(b) Capitaux garantis non compris (1,692 millions en 1929, 2,259 millions en 1930, 2,218 millions en 1931, 2,667 millions en 1932 et 2,646 millions en 1933).

Gewaarborgde kapitalen niet inbegrepen (1,692 miljoen in 1929, 2,259 miljoen in 1930, 2,218 miljoen in 1931, 2,667 miljoen in 1932 en 2,646 miljoen in 1933).

# ALPHABETISCH ZAAKREGISTER

(Zie methodisch zaakregister in het begin van het boek).

N. B. — De cijfers met een sterretje hebben betrekking op de tabellen over Belgisch-Kongo.

## A

- Aangenomen scholen.** — Getal, onderwijzend personeel en bevolking, 73-75.
- Aanneembare scholen.** — 73-75.
- Aardrijkskundige ligging.** — Lengte, breedte, hoogte, lengte der grenzen, 238(\*).
- Academies.** — Koninklijke Academie voor Schoone Kunsten te Antwerpen, 89; andere academies en teekenscholen, 89.
- Academische graden.** — Getal en aard der universitaire eindexamen's, 85.
- Accijns.** — Accijnsrechten, 134; Productie en verbruik van veraccijnsde waren, 180.
- Accreditieven.** — 205.
- Administratief arrondissement.** — Getal, 2. Uitgestrektheid, 6; bevolking, 6, 8.
- Administratieve en gerechtelijke indeeling.** — 2, 240 (\*).
- Algemeene handel van Belgisch-Kongo.** — Algemeen overzicht van den buitenlandschen handel, 247 (\*).
- Algemeene tentoonstellingen van Schoone Kunsten.** — 90.
- Ambtenaren en beambten.** — Getal, 242(\*).
- Analphabeten.** — Indeeling, in 1920, van de inwoners naar den graad van onderricht, 26-27.
- Apothekers.** — Getal per provincie, 106.
- Arbeid.** — Officieele arbeidsbeurzen, 185. Arbeidsongevallen. (Zie *Annuaire* 1927-28, blz. 182-183). Voorzorgs- en steunfondsen ten behoeve der slachtoffers van arbeidsongevallen. (Zie *Annuaire* 1921, blz. 122).
- Arbeiderswoningen.** — 105.
- Artsen.** — Getal, 106.
- Athenaeum-afdeelingen.** — 79, 81.
- Athenaeums.** — Koninklijke, gemeentelijke, provinciale, gepatronneerde, 79, 82.
- Autobussen.** — 218.

**Automobielen.** — Getal, 220; in België binnengekomen, 220.

**Azijnmakerijen.** — Productie en verbruik, 180; geïnde rechten, 134.

**Azijnzuur.** — Geïnde rechten, 180; productie en verbruik, 134.

## B

**Bankbiljettenomloop.** — 205, 262 (\*).

**Bazen.** — Getal in 1920, 34-35.

**Bedelaarsgestichten.** — 117.

**Bedienden.** — Getal in 1920 naar beroepsgroepen, 34-35.

**Begrooting:** van den Staat, 128-129; van Belgisch-Kongo, 243-244(\*).

**Belastingen.** — Opbrengst der belastingen ten behoeve van de Schatkist, 129. (Zie ook *Gemeentebelastingen*, *Provinciale belastingen*, *Staatsfinanciën*). Belastingen in Belgisch-Kongo, 243(\*).

**Belgische periodieke pers.** — Aantal kranten en tijdschriften, 88.

**Beroepen en standen.** — Indeeling in 1920 van de inwoners naar het beroep of den stand, 34-35 (Zie ook *Immigratie* en *Emigratie*. — *Zelfmoord*.)

**Bevolking.** — Aantal inwoners per administratief en per gerechtelijk arrondissement op 31 December 1930 (algemeene volkstelling), 6-7. Aantal inwoners per administratief arrondissement in 1932 en 1933, 8. Aantal inwoners per vrederegterkant, 9-11. Aantal inwoners (1920) per kieskant. (Zie *Annuaire* 1927-1928, blz. 11-13.) Loop der bevolking in de voornaamste gemeenten des Rijks, 57-58. Aantal inwoners en bevolkingsdichtheid der gemeenten met meer dan 5,000 zielen, 13-18. Loop der bevolking van 1830 tot 1933, 36. Gemiddelde jaarlijksche toeneming der bevolking, 2. Indeeling (1920) van de gemeenten naar haar bevolking, 12.

Blanke bevolking: naar de nationaliteit, per provincie en per district, naar den stand, 241(\*).

(Zie ook *Bevolkingsregisters*. — *Geboorten*. — *Huwelijken*. — *Sterfgevallen*. — *Echtscheidingen*. — *Volkstelling*.)

**Bevolkingsregisters**, in- en afschrijvingen, 62.

**Bewaarscholen**. — 76.

**Bibliotheken**. — Koninklijke bibliotheek, 86.

Openbare bibliotheken onderworpen aan de wet van 17 October 1921, 87.

**Bier**. — Geïnde rechten, 134; aantal brouwerijen, 180; productie en verbruik, 180.

**Biljetten der Bank van Belgisch-Kongo**. — 262(\*).

**Biljetten der Nationale Bank**. — Gemiddelde omloop, 205.

**Bisdommen**. — 107.

**Blanken**. — Aantal blanken in Kongo, 240-241(\*).

Bevolking naar de nationaliteit, 241(\*); per provincie en per district, 241(\*); naar het geslacht en naar den stand, 241(\*).

Geboorten, huwelijken en sterfte onder de blanke inwoners, 242(\*).

Blanke geïndueerden, 242(\*).

**Blinden**. — Blindenstatistiek, 72.

Aantal scholen en leerlingen in de door het Rijk gesubsidieerde gestichten. (Zie *Annuaire* 1925-1926, blz. 83.)

**Bonden**. — Aantal bonden van vakverenigingen, 98; van erkende mutualiteitsverenigingen, 96.

**Bosschen**. — 166.

Zie ook *Landbouwstelling*.

**Brandewijn**. — Geïnde rechten, 134.

Verbruik, 180.

**Burgerlijke stand**. — Beweging van den burgerlijken stand van 1830 tot 1933, 36.

Beweging van den burgerlijken stand in de voornaamste gemeenten des Rijks, 57-58.

Huwelijken naar den burgerlijken staat, 45.

Sterfte naar den leeftijd en den burgerlijken staat, 54.

Zelfmoordenaars naar den leeftijd, den burgerlijken staat en het beroep, 56.

Indeeling van de inwoners (1920) naar den burgerlijken staat, 28-29.

Geboorten, huwelijken en sterfte in Kongo, 242(\*).

Aantal bureelen, 240(\*).

(Zie ook *Geboorten*, *Erkenning en Legitimatie van natuurlijke kinderen*. — *Doodgeborenen*. — *Huwelijken*. — *Echtscheidingen*. — *Sterfgevallen*. — *Naturalisaties*. — *Domicilievergunningen*. — *Verklaringen van inboorling-schap*. — *Bevolkingsregisters*).

**Buurttramwegen** — 217-218.

## C

**Cadetten** — Cadettenscholen, 122.

**Centrale wetenschappelijke school ter voorbereiding voor de Militaire school**, 123.

**Cokes** — Fabricage, 174.

**Conservatoriums en muziekscholen** — 90.

**Coöperatieve verenigingen**

voor landbouw, 101; zonder landbouwdoeleinden, 102.

Verenigingen opgericht en ontbonden sedert 1873, 102.

Toestand per categorie in 1922. (Zie *Jaarboek* 1929-1930, blz. 113.)  
(Zie ook *Landbouwcoöperatie*).

**Crimineele statistiek** — 114-116.

## D

**Delging der Staatsschuld**. — 132.

**Deposito- en consignatiekas**, 133.

**Diamant**. — Voortgebrachte hoeveelheid, 245-246(\*).

**Dieren**. — Aantal paarden en beesten, 161.

Markten en jaarmarkten voor paarden en vee, 162.

Besmettelijke ziekten onder de huisdieren, 164.

Veeverzekeringsmaatschappijen, 100.

Zie ook *Landbouwstelling*.

**Diploma's**. — (Zie *Examens*).

**Disconto**. — Beweging en gemiddelde van het discontocijfer ter Nationale Bank, 205.

Discontobeweging in de kredietverenigingen, 206.

**Doctors in de geneeskunde**. — Getal, 106.

**Domaniale gronden**. — (Zie *Annuaire* 1927-1928, blz. 268(\*)).

**Domicilie**. — Aantal domicilievergunningen aan buitenlanders, 63.

**Doodgeborenen**. — Getal voor het Rijk, 36; per provincie en per geslacht, 42; per maand en per geslacht, 43; wettige en onwettige, 42; in de voornaamste gemeenten en agglomeraties, 57-58.

**Dooding**. — 55.

**Doofstommen**. — Doofstommenstatistiek, 72.

Aantal scholen en leerlingen in de door het Rijk gesubsidieerde doofstommengestichten.

(Zie *Annuaire* 1925-1926, blz. 83.)

**Doofstommen- en blindengestichten**. —

Getal en bevolking (zie *Annuaire* 1925-1926, blz. 83).

**Doorvoer**. (Zie *Handel*.)

**Douane.** — Uiteenzetting van de geïnde rechten, 135.  
 Betrekkelijke belangrijkheid der douanerechtighe en der douanerechtvrije koopwaren, 135.  
 In- en uitvoerrechten, 244 (\*).

**Drukwerken.** — (Zie *Belgische periodieke pers.* — *Posterijen*).

## E

**Echtscheidingen.** — Getal voor het Rijk, van 1830 tot 1933, 36; per provincie, 44; naar den leeftijd, 44; in de voornaamste gemeenten des Rijks, 57-58.

Aantal uitspraken, 109.

**Eerediensten.** — Bezoldigd personeel, 107.  
 Giften aan de eeredienstinstellingen, 108.

**Emigratie.** — Per provincie, naar het beroep en per land van bestemming, 59, 61.

Landverhuizing over de haven Antwerpen, 203-204.

**Erkenning van natuurlijke kinderen.** — Getal per provincie, 41.

**Examens.** — Examenuitkomsten in het lager normaalonderwijs, 77; in het middelbaar normaalonderwijs, 77.

Getal en aard der universitaire eindexamen's, 85.

## F

**Fabrieken.** — IJzerfabrieken, 177.

Metaalfabrieken die andere metalen dan ijzer bewerken, 178.

Ongevallen, 178.

(Zie ook *Nijverheid*).

**Fabrieks- en handelsmerken.** — Getal en geïnde rechten, 187.

**Faculteiten.** — (Zie *Hooger onderwijs*.)

**Faillissementen.** — Getal, 109; uitkomsten der door vereffening beëindigde faillissementen, 110.

**Families.** — Indeeling in 1920 van de gehuwde paren, naar het aantal kinderen en den duur van het huwelijk, 33.

**Financieele inrichtingen.** — Spaarkas, 94-95.

Nationale Bank, 205.

Kredietverenigingen, 206.

Landbouwkrediet, 207.

**Fonds tot delging der Staatsschuld.** — 132.

## G

**Geboorten.** — Onder de werkelijke bevolking 37-38.

Feitelijke geboorten: voor het Rijk van 1830 tot 1933, 36; per provincie en per geslacht, 39; wettige en onwettige, 39; per maand en per geslacht, 39; in de voornaamste gemeenten des Rijks, 57-58.

Tweelingen: getal per provincie en per geslacht, 40.

Meerlinggeboorten, 40.

Geboorten in Belgisch-Kongo, 242 (\*). (Zie ook *Doodgeborenen*).

**Geboorteplaats.** — Indeeling van de inwoners (1920) naar de geboorteplaats, 25.

**Gebouwde oppervlakte.** — Gebouwde oppervlakte der gemeenten met meer dan 5,000 zielen, 13-18.

Aantal huizen in 1930, 19.

(Zie ook *Kadastraal inkomen*).

**Gebouwen.** — Getal in 1930, 19.

Statistiek van de gebouwen in 1931 en 1932, 20.

**Gebrekkigheden.** — (Zie *Lichaamsgebreken*).

**Geestelijke genootschappen.** — Aantal kloosterhuizen in België met hun bevolking, 106.

**Gehomologeerde faillissementvoorkomende akkoorden.** — 109.

**Gehuwde paren.** — Indeeling (1920) naar het aantal kinderen en den duur van het huwelijk, 33.

**Gemeentebelastingen.** — In de gemeenten met 40,000 zielen en meer, 142-143.

**Gemeentefinanciën.** — Financieele statistiek van de gemeenten met 40,000 zielen en meer, 142-145.

Leeningen opgenomen door de gemeenten, 141.

Ontvangsten en uitgaven der gemeenten van 1865 tot 1892. (Zie *Annuaire* 1914, blz. 349.)

**Gemeentegrenzen.** — Aantal grenswijzigingen, 3.

**Gemeenten.** — Getal, 2, 3.

Oprichting en opheffing van gemeenten en wijziging van gemeentegrenzen, 3; afgestane gemeenten, 3 nota.

Aantal gemeenten gegroepeerd naar haar bevolking, 12.

Gemeenten met meer dan 5,000 zielen: bevolking, uitgestrektheid, gebouwde oppervlakte en bevolkingsdichtheid, 13-18.

Gemeenteverkiezingen, 70-71.

Indeeling van de gemeenten naar de numerieke sterkte der gemeenteraden, 72.

Leeningen opgenomen door de gemeenten, 141.

Spaarkassen opgericht onder de bescherming van gemeentebesturen, 91.

Financieele statistiek van de gemeenten met 40,000 zielen en meer, 142-145.

- Samenvatting van de ontvangsten en de uitgaven der gemeenten in 1865, 1870, 1875, 1880 en 1892. (Zie *Annuaire* 1914, blz. 349.)  
(Zie ook *Gemeenteraden. — Lager en Middelbaar onderwijs.*)
- Gemeenteraden.** — Aantal gemeenteraadskiezers, 66. Uitkomsten der verkiezingen voor de algehele vernieuwing van de gemeenteraden, 70-71.  
Indeeling van de gemeenten naar de numerieke sterkte der gemeenteraden, 72.
- Gemeenterekeningen.** — Financieele statistiek van de gemeenten met 40,000 zielen en meer, 142-145.
- Gemeentescholen.** — Getal, onderwijzend personeel en bevolking, 73-76.
- Gemeenteschulden.** — Opgenomen leeningen, 141.
- Gemeentewegen.** — Uitgevoerde werken en geldmiddelen. Lengte der buurtwegen, 221.
- Gendarmerie.** — Effectief. (Zie *Annuaire* 1914, blz. 316-319.)
- Geneeskunde.** — Medisch personeel, 106.
- Gepatroneerde scholen.** — (Zie *Middelbaar onderwijs.*)
- Gerechtigd arrondissement.** — Getal, 2; bevolking, 7, 9-11.
- Gerechtigd kanton.** — Getal, 2; bevolking, 9-11.
- Gevangeniszen.** — Centrale en gewone gevangeniszen, 116. — Strafscholen: bevolking, 116.
- Gewelddadige dood.** — 55-56.
- Gezinnen.** — Indeeling van de woningen volgens de belangrijkheid der gezinnen, naar het aantal vertrekken en bewoners, in de vier groote agglomeraties, 22-23. — Telling van de gezinnen in 1930, 21.
- Giften.** — Giften aan de weldadigheids- en eeredienstinstellingen 108.
- Goedkope woningen, arbeiderswoningen.** — Maatschappijen aangenomen door de Spaarkas: getal en toestand, 104.  
Nationale Maatschappij voor goedkope woningen: gebouwde huizen en ingeteekende kapitalen, 105.
- Goud.** — Productie en personeel der goudmijnen, 245-246 (\*).  
(Zie ook *Munten.*)
- Granen.** — Gemiddelde prijs, 163. (Zie *Landbouw.*)
- Grenzen.** — 2, 238(\*).
- Groeven.** — Aantal groeven en arbeiders; waarde der productie, 174.  
Ongevallen, 178.

**Grondbelasting.** — Artikels der kohieren, 3.

**Grondgebied.** — Grondverbrokkeling: kadastrale perceelen en artikels der grondbelastingkohieren, 3.

Uitgestrektheid van het grondgebied des Rijks per provincie en per administratief arrondissement, 6.

Uitgestrektheid der gemeenten met meer dan 5,000 zielen, 13-18.

Aardrijkskundige ligging, 238(\*).

Oppervlakte van Belgisch-Kongo per provincie en per district, 240(\*).

**Grondverbrokkeling.** — 3.

**Groothandelsprijzen.** — Index-cijfers, 210.

## H

**Handel.** — Algemeen overzicht van den handel met de vreemde landen, 190.

In- en uitvoer naar groepen koopwaren; doorvoer, 191.

In-, uit- en doorvoer per land van herkomst en van bestemming, 196.

Speciale handel: hoeveelheid en waarde der in- en uitgevoerde koopwaren naar dezer aard, 194-195; naar de klasse koopwaren, 192-193.

Handelsmerken, 187.

Handels- en nijverheidstelling, 168-173.

Rechtbanken van koophandel, 109.

Handelsvennootschappen, 188-189.

Aantal personen, in 1920, die een aan den handel verbonden beroep uitoefenen, 34-35.

(Zie ook: *Douane, Havens, Scheepvaart.*)

**Handels- en nijverheidstelling.** — Indeeling van de getelden naar maatschappelijke groepen, naar handels- of nijverheidsgroepen en per provincie, 168-171; indeeling van het bedienden en werkliedenpersoneel naar leeftijdsgroepen, 172; werklooze bedienden en werklieden, 173.

**Handelseffecten.** — Aantal ter post besteld voor acceptatie of incasseering, 229.

(Zie ook *Disconto.*)

**Handelsscholen.** — Verbonden aan de universiteiten: bevolking, 84-85.

Andere: (Zie *Jaarboek* 1933, blz. 150-151).

**Handelsvennootschappen.** — Oprichting, verlenging en ontbinding, 188-189.

**Havens.** — Beweging der Belgische zeehavens, 200.  
Haven Antwerpen: landverhuizing, 203-204.

In België binnengekomen en uit België vertrokken schepen, 197-198.

Benutting van de sloopsteden in de verschillende zeehavens, 201.

Havenverkeer te Boma, te Banana en te Matadi, 258(\*); havenverkeer te Léopoldville, 259(\*).

**Helpers.** — Getal in 1920, 34.



**Hof van Verbreking.** — Getal rechtszaken en arresten, 109, 113.

**Hooger onderwijs.** — Universiteiten en speciale scholen: bevolking per faculteit, 84-85.  
Uitkomsten der examens voor de academische graden, 85.

**Hoogovens.** — Getal en productie, 177.

**Hospitalen.** — Beweging, naar den aard der ziekten, in de militaire hospitalen, 126.

**Hoven van Beroep.**

Bevolking per rechtsgebied van elk Hof van Beroep, 7, 9-11.

Aantal rechtszaken en arresten, 109, 113.

**Hoven van Assisen.** — Aantal berechte zaken, 113.

**Huishoudonderwijs.** — (Zie *Jaarboek* 1933, blz. 150-151).

**Huisindustrie.** (Zie *Annuaire* 1922, 168-169.)

**Huizen.** — Getal in 1930, 19.

Statistiek van de gebouwen in 1931 en 1932, 20.

**Huwelijken.** — Aantal huwelijken in het Rijk van 1830 tot 1933, 36; per provincie, 44; naar den leeftijd, 44; per maand, 45; naar den burgerlijken staat der huwenden, 45; in de voornaamste gemeenten des Rijks, 57-58.

Respectieve leeftijd der huwenden, 45.

Huwelijken in Belgisch-Kongo, 242(\*).

**Hypothecaire inschrijvingen.** — 136.

## I

**IJzer.** — IJzerertsproductie en waarde der productie, 174.

IJzerfabrieken, productie, 177.

**Immigratie.** — Per provincie, naar het beroep en per land van herkomst, 59-60.

**Immobiëlen.** — Aantal gebouwen in 1930, 19.

Waarde der mutaties, 136; kadastraal inkomen, 136.

Statistiek van de gebouwen in 1931 en 1932, 20.

**Inboorlingschap.** — Aantal verklaringen van inboorlingschap, 63.

**Index-cijfers.** — 210-211.

**Inschrijvingsbureelen.** — Aantal, 240(\*).

**Invalideitetskassen,** 96.

**Invoer.**

(Zie *Douane.* — *Handel.* — *Scheepvaart*).

**Invoer in Belgisch-Kongo.**

(Zie *Speciale handel van Belgisch-Kongo*):

**Inwoners.** — (Zie *Bevolking*).

## J

**Jaarmarkten.** — Handelsbewegingen der markten en jaarmarkten voor paarden en vee, 162.

**Jacht.** — Aantal jachtakten, 164.

## K

**Kadaster.** — Aantal kadastrale perceelen, 3.  
(Zie ook *Kadastraal inkomen*).

**Kadastraal inkomen.** — Belastbaar kadastraal inkomen der eigendommen, 136.

Kadastraal inkomen der provinciale eigendommen, 140.

**Kamers van inbeschuldigingstelling.** — Aantal arresten, 111.

**Kanalen.** — (Zie *Waterwegen*).

**Kieskantons.** — Getal per provincie, 2. Bevolking in 1920. (Zie *Annuaire* 1927-1928, blz. 11-13).

**Kiezers.** — (Zie *Verkiezingen*).

**Kinderen.** — Indeeling in 1920 van de gehuwde paren naar het aantal kinderen en den duur van het huwelijk, 33.

**Kindersterfte:** Aantal sterfgevallen, 52; doodsorzaken, 53.

**Kleinhandelsprijzen.** — Index-cijfers, 211.

**Klimatologie.** — Stations te Uccle, Oostende, Beverloo en Houffalize, 4-5.

Klimatologische gegevens van Kongo, 238-239(\*).

**Kloostergemeenten.** — Aantal kloosterhuizen en bevolking, 106.

**Kohieren der grondbelasting.** — Aantal artikels der kohieren, 3.

**Koninklijke Athenaeums.** — 79, 81.

Athenaeum-afdeelingen: 79, 81.

**Koper.** — Productie en waarde, 178.

Hoeveelheden voortgebracht in Belgisch-Kongo, 245-246(\*). Waarde der geslagen en in omloop gebrachte munt, 208, 262(\*).

**Kosteloze rechtspleging.** — 109.

**Krankzinnigen.** — 117.

**Kranten.** — Aantal kranten en tijdschriften, 88.

**Kredietverenigingen.** — 206.

**Krijgsschool.** — 123.

**Kunstenaars.** — Getal op de algemeene tentoonstellingen van Schoone Kunsten, 90.

## L

- Lager onderwijs.** — Numerieke staat van het onderwijzend personeel der eigenlijke lagere scholen, 74.  
Aantal eigenlijke lagere scholen, 73.  
Bevolking der eigenlijke lagere scholen, 75.  
Bewaarscholen: getal en bevolking, 76.  
Scholen voor volwassenen, aantal en bevolking, 76.  
Algemeen overzicht van de uitgaven voor het lager onderwijs, 78.  
Lager normaalonderwijs: 77.  
Doofstommengestichten, godshuis-, Rijkswel-  
dadigheids- en gevangenis-scholen: getal en  
bevolking. (Zie *Annuaire* 1925-1926, blz. 83.)
- Landbouw.** — Landbouwtelling van 1929. In-  
deling en opbrengst der gewassen, 160; bebouwde  
oppervlakte en op- brengst per provincie,  
160-161.  
Veestapel, 161.  
Markten en jaarmarkten voor paarden en vee,  
handelsbeweging, 162.  
Gemiddelde prijs der voornaamste landbouw-  
producten (waren en vleesch), 163.  
Veeverzekeringsmaatschappijen, 100.  
Landbouwcoöperatie, 101.  
Landbouwkrediet, 207.  
Veeartsenij-, land- en tuinbouwonderwijs, 165.  
Veeartsen, 165.  
Onder het boschbeheer staande bosschen. 166.  
(Zie ook *Volkstelling*).
- Landbouwcoöperatie.** — Vereenigen of syn-  
dicaten voor aankoop van zaad, handels-  
meststoffen, veevoeder en landbouwmachines.  
101.  
Coöperatieve melk- en zuivelinrichtingen, 101.  
Coöperatieve landbouwkredietvereeningen  
« Raiffeisenkassen » genaamd, 101.
- Landbouwkrediet,** 207.
- Landbouwmachines.** — Coöperatieve vereeni-  
gingen voor aankoop van landbouwmachines.  
101.  
(Zie ook *Landbouwtelling*).
- Landbouwproducten.** — Indeeling en opbrengst  
der gewassen, 152-153, 160-161.  
Gemiddelde prijs der voornaamste landbouw-  
producten, 163.  
Landbouwproductie, 246(\*).
- Landbouwscholen en -hogescholen.** — Bevol-  
king en examenuitkomsten, 165.
- Landbouwtelling.** — Grootte en indeeling van het  
landbouwdomein, 148-151; productie, 152-153;  
boerderijdieren, 154; grootte van het land-  
bouwdomein per provincie en volgens de wijze  
van exploitatie, 155; personen werkzaam in de  
landbouwbedrijven, 156; serres, 156; land-  
bouwmachines, 157; ontginde gemeentebraak-  
grond, 157; bosschen, 158-159.
- Landmacht.** — Toestand, 242 (\*).
- Landtalen.** — Indeeling in 1920 van de inwoners  
naar de landtalen die ze spreken, 30-31.  
Landtalen die gesproken worden in de Brusselsche  
agglomeratie en in het arrondissement Brussel  
(1930), 32.
- Landverhuizing.** — (Zie *Emigratie-Immigratie*).
- Leeftijd.** — Indeeling van de bevolking (1920) naar  
den leeftijd en naar den graad van onder-  
richt 26-27; naar den leeftijd en den burger-  
lijken staat, 28-29.  
Huwelijken en echtscheidingen naar den leeftijd,  
44.  
Respectieve leeftijd der huwendes, 45.  
Sterfte naar den leeftijd, 47, 242(\*).  
Doodsoorzaken naar den leeftijd (1930), 48-49.  
Sterfte naar den leeftijd en den burgerlijken  
staat (1930), 54.  
Zelfmoordenaars naar den leeftijd, 56.  
Leeftijd der veroordeelden, 114.
- Leeningen.** — Gemeenteleeningen, 141.  
Staatsleeningen: toestand der Staatschuld, 130.  
Provinciale leeningen: toestand, 140.  
Koloniale schuld, 262 (\*).
- Leger.** — Effectief, 121, 242 (\*).  
Lichtingen: afgifte van het contingent, 120.  
vrijstellingen, 118-119.  
Scholen: pupillenscholen, 122; cadettenscholen,  
122; krijgsschool, 123; centrale wetenschap-  
pelijke school, 123; militaire school, 123.  
Cursussen gevolgd in de schooleenheden, 121.  
Avondcursussen, 122.  
Kennis van lezen en schrijven der ingelijfden en  
der militairen met onbepaald verlof, 124.  
Vrijwillige dienstnemingen, 121.  
Gestalte der ingelijfden, 125.  
Beweging der militaire hospitalen naar den aard  
der ziekten, 126.  
Aankopen voor de legervoeding, 127.  
Paarden aangekocht voor den legerdienst, 127.  
Uitspraken der krijgsgraden en van het Militair  
Gerechtshof, 113.  
Veroordeelingen van militairen, 127.  
Toestand der landmacht, 242(\*).
- Legitimatie.** — Legitimatie van natuurlijke  
kinderen, 41.
- Lichaamsgebreken.** — Vrijstelling van miliciens  
wegens lichaamsgebreken, 118-119.  
Doofstommen en blinden, 72.
- Lijfrentekas.** — Algemeene Spaar- en Lijfrente-  
kas: dienst der Lijfrentekas, 95.
- Lock-out,** 184.
- Locomotieven.** — Getal bij de spoorwegen, 212.  
260(\*); bij de buurttramwegen, 217.
- Lood.** — Productie en waarde der productie, 178.
- Luchtvaart.** — 216, 261(\*).

**Lucifers.** — Geïnde rechten, 134; productie en verbruik, 180.

**Lycea voor meisjes.** — 79, 82.

## M

**Maatschappijen voor goedkope woningen.** —  
**Maatschappijen voor volkshuisvesting.** —

Indeeling per provincie. Toestand en leeningen bij de Algemeene Spaar- en Lijfrentekas, 104.

Nationale maatschappij voor goedkope woningen: gebouwde huizen en woningen; ingetee-kende kapitalen, 105.

**Magistraten, burgerlijke Rijksambtenaren en -beambten.** — Indeeling in 1906 en 1911, per ministerie of dienst en per weddegroep. (Zie *Annuaire* 1914, blz. 117.)

**Magistraten in Belgisch-Kongo.** — 242(\*).

**Margarine.** — Geïnde rechten, 134.  
Productie en verbruik, 180.

**Markten.** — Handelsbeweging der markten en jaarmarkten voor paarden en vee, 162.

**Maten en gewichten.** — Nieuwgeijkte en herijkte maten en gewichten, 186.

**Meerlinggeboorten.** — 40.

**Meestbegaafden.** — 83.

**Melk- en zuivelinrichtingen.** — 101.

**Meststoffen.** — Vereenigingen voor den aankoop van handelsmeststoffen, 101.

**Meteorologie.** — 4-5, 238-239(\*).

**Middelbaar onderwijs.** — Aantal en bevolking der inrichtingen voor middelbaar onderwijs, 79.

Bevolking der middelbare scholen, 79-80; der gemeente-, provinciale en gepatroneerde athenæums, 79-82; der koninklijke athenæums, 79, 82; der athenaeumafdeelingen, 79-82.

Middelbaar normaalonderwijs: aantal leerlingen en examenuitkomsten, 77.

Uitgaven voor het middelbaar onderwijs, 78.

Opgave van de aan de gemeentelijke inrichtingen voor middelbaar onderwijs verleende subsidie, 79.

**Mijnen.** — Steenkolenmijnen, 175-176.

Metaalmijnen, 174.

Ongevallen, 178.

Mijnen en ertsnijverheid in Kongo, 245-246(\*).  
(Zie ook *Handelsvereenmoetschappen*).

**Militaire school.** — 123.

**Militairen.** — (Zie *Legerv.*)

**Milittle.** — Afgifte van het contingent, 120.

Vrijstellingen wegens lichaamsgebreken, 118-119.

**Ministeries.** — Uitgaven der verschillende ministeries, 129. (Zie ook *Staatsfinanciën*.)

**Munten.** — Nominale waarde der geslagen munt 208.

Waarde der in omloop zijnde munt, 262(\*).

Speciale munt geslagen van 1908 tot 1933, 262(\*).

**Mutualiteitsvereenigingen.** — Schoolmutualiteitsvereenigingen, 91.

Aantal erkende mutualiteitsvereenigingen en -bonden, 96.

Vereenigingen voor ziekteverzekering, 97; voor veeverzekering, 100.

Kredietvereenigingen, 206.

(Zie ook *Verzekeringswezen*.)

**Muziekscholen.** — 90.

## N

**Nalatenschappen.** — Grondslagen der successie-rechten en nalatenschapswaarden, 136.

**Nationale Bank.** — 205.

**Nationaliteit.** — Indeeling van de inwoners in 1920 naar de nationaliteit, 24.

Blanke bevolking, 241(\*).

Nationaliteit der schepen, 199, 258(\*).

**Naturalisatie.** — 63.

**Natuurlijke kinderen.** — Erkenning en legiti-matie, 41.

**Nijverheid.** — Steenkolenmijnen, 175-176.

Cokes en steenkolenbriketten, 174.

Groeven, 174.

Metaalmijnen, 174.

IJzerfabrieken, 177.

Metaalfabrieken die andere metalen dan ijzer bewerken, 178.

Ongevallen in de mijnen, groeven, graverijen en metaalfabrieken, 178.

Ongevallen veroorzaakt door de stoomtuigen, 178.

Werkstakingen, 182-183.

Uitsluitingen, 184.

Officieele arbeidsbeurzen, 185.

Werkrechtshraden. (Zie *Annuaire* 1927-1928, blz. 185-186.)

Fabrieks- en handelsmerken, 187.

Octrooien op uitvinding, invoering en aanvulling, 187.

Veraccijnsde takken van nijverheid, getal en productie, 180; geïnde rechten, 134.

Getal en indeeling, in 1920, van de personen die een aan de nijverheid verbonden beroep uitoefenen, 34-35.

Opgave van het personeel der nijverheids-inrichtingen in 1926, 167.

Nijverheidstelling van 1930, 168-173.

**Nijverheidsonderwijs.** — (Zie *Jaarboek* 1933, blz. 150-151.)

**Nikkel.** (Zie *Munten*.)

**Normaalonderwijs.** — Lager normaalonderwijs : 77.  
Middelbaar normaalonderwijs : aantal leerlingen en examenuitkomsten, 77.  
Algemeen overzicht van de uitgaven voor het middelbaar onderwijs, 78.

**Nuptialiteit.** — (Zie *Huwelijken*.)

## O

**Observatorium.** — (Zie *Klimatologie*.)

**Octrooien op uitvinding, invoering en aanvulling,** 187.

**Officieele arbeidsbeurzen.** — 185.

**Onderricht.** — Indeeling, in 1920, van de inwoners naar den graad van onderricht, 26-27.  
Kenniss van lezen en schrijven der ingelijfd en der militairen met onbepaald verlof, 124.

**Onderwijzend personeel.** — Numerieke staat van het onderwijzend personeel der lagere scholen, 74.

**Ongeschiktheid tot werken.** — (Zie *Arbeid*.)

**Ongevallen.** — Sterfte wegens ongevallen, 55.  
Ongevallen in de mijnen, groeven en metaalfabrieken, 178; — ongevallen veroorzaakt door stoomtuigen, 178.  
Ongevallen op de spoorwegen, 216; — op de buurttramwegen, 217.  
Verkeersongevallen, 224.  
Arbeidsongevallen in 1922. — (Zie *Annuaire* 1927-1928, blz. 181-183.)

**Onroerende goederen.** — (Zie *Immobilien*.)

**Oogst.** — Indeeling en opbrengst der gewassen, 160-161.

**Openbare kassen van leening.** — (Zie *Jaarboek* 1931-32, blz. 100.)

**Openbare werken.** — Uitgaven voor de bevaarbare waterwegen, de havens, kusten, vuortorens en kustlichten, 228.

**Oppervlakte.** — (Zie *Grondgebied*.)

## P

**Paarden.** — Paarden aangekocht voor den legerdienst, 127. (Zie *Landbouw*.)

**Parketten.** — Aantal klachten, aangiften, processen-verbaal en verwijzing, 111.

**Parlement.** — Aantal senatoren en volksvertegenwoordigers, 71.  
Aantal kiezers, 66.  
Verkiezingen voor de vernieuwing van het Parlement, 67-68.

**Particuliere banken.** — (Zie *Handelsvennootschappen, Kredietverenigingen*.)

**Patrimoniale goederen der provincies.** — 140.

**Pers.** — 88.

**Politie.** — Politie-rechtbanken, 112.

**Postchèques.** — 230.

**Posterijen.** — Postverkeer, personeel, 229, 261(\*).  
Ontvangsten en uitgaven, 230.  
Postchèque- en girodienst, 230.

**Pro Deo.** — Getal aanvragen, 109.

**Productie.** — Productie : der steenkolenmijnen, 175; van cokes en briketten, 174; der groeven, 174; der metaalmijnen, 174; der ijzerfabrieken 177; van zink, lood, zilver en koper, 178  
landbouwproductie, 152-153, 160-161; productie der veraccijnsde nijverheidstakken, 180; goudproductie, 245-246 (\*).  
Productie der mijnen en der ertsnijverheid, 245-246(\*).  
Landbouw- en nijverheidsproductie, 245-246(\*).

**Proefbank voor vuurwapens.** — 187.

**Provinciale belastingen.** — 137-138.

**Provinciale financiën.** — Ontvangsten en uitgaven, 137-139.  
Provinciale leeningen, 140.

**Provinciale raadsleden.** — Aantal raadsleden en grondslag der indeeling, 71. — **Uitkomsten der verkiezingen voor de vernieuwing van de provinciale raden,** 69.

**Provinciale rekeningen.** — 137-139.

**Provinciale schulden.** — Toestand, 140.

**Provinciale senatoren.** — Aantal, 71.

**Provincie.** — Uitgestrektheid en bevolking, 6.  
Patrimoniale goederen der provincies, 140.  
Provinciale leeningen, 140.  
Provinciale financiën, 137-139.  
Provinciale wegen, 220.  
(Zie ook : *Bevolking.* — *Geboorten.* — *Sterfgevallen.* — *Huwelijken.* — *Echtscheidingen*.)

**Pupillen.** — Pupillenscholen, 122.

## R

**Raadkamers.** — Aangevoerde zaken en beschikkingen, 111.

**Radiotelegraphie.** — 235-261(\*).

**Raiffeisenkassen.** — 101.

**Rechtbanken.** — Rechtbanken van eersten aanleg, 109.

Vrederegerechten, 109.

Rechtbanken van koophandel, 109.

- Politie rechtbanken, 112.  
 Correctionele gerechten, 112.  
 Rechtbanken van eersten aanleg, parketrechtbanken, 240(\*).
- Rechtsgebied der hoven van Beroep.** — Aantal inwoners, 7, 9-11.
- Rechtswezen.** — Gerechtelijke indeeling, 2, 240(\*).  
 Burgerlijke zaken, 109.  
 Strafzaken, 111-113.  
 Kinderrecht, 117.  
 Crimineele statistiek : aantal en leeftijd der veroordeelden, 114 ; indeeling van de veroordeelden naar den burgerlijken staat en den graad van onderricht, 115 ; indeeling der recidivisten, 116.  
 Voorwaardelijke invrijheidstellingen, 116.  
 Bedelaarsgestichten, opvoedingsgestichten en toevluchtshuizen, 117.  
 Gevangenissen, 116.  
 Rechterlijk personeel in Kongo, 242(\*).
- Recidivisten.** — Indeeling naar het aantal ondergane veroordeelingen, 116.
- Reizigers.** — Passagiersbeweging tusschen België en Engeland via Oostende, 199.  
 Reizigers vervoerd per spoor, 213, 260(\*) ; door de lucht, 216-261(\*) per steamer, 258-259(\*).  
 Passagiersbeweging in de zeehavens, 199.  
 Reizigersvervoer : ontvangsten der spoorwegen, 214-215, 260(\*) ; der buurttramwegen, 218.
- Rijksopvoedingsgestichten.** — 117.
- Rijkswacht.** — Effectief (Zie *Annuaire* 1914, blz. 316-319).
- Rivieren.** — (Zie *Waterwegen*.)
- Rollend materieel.** — Der spoorwegen, 212, 260(\*) ; der buurttramwegen, 217.
- Ruwijzer.** — Productie, 177.

## S

- Schape.** — Gemiddelde verkoopprijs, 162. Aantal in 1929, 154.
- Schatkist.** — Algemeen bedrag der ontvangsten en uitgaven, 128-129. (Zie *Staatsrekeningen*.)
- Scheepston.** — Benutting in de verschillende zeehavens, 201.
- Scheepvaart, schepen.** — Zeevaartbeweging, volgens het land van herkomst of bestemming, 197-198 ; naar de vlag, 199 ; per haven waarin gelost of geladen werd, 200.

- Passagiersbeweging in de zeehavens, 199.  
 Belgische koopvaardijvloot, 202.  
 Geloste of geladen goederen, 201.  
 Dienst Oostende-Dover, 204.  
 Landverhuizing over de haven Antwerpen, 203-204.  
 Lengte der waterwegen, 225, 257(\*).  
 Verkeer op de waterwegen, 226-227, 258-259(\*).  
 Beweging der Kongoleesche zeehavens, 258(\*) ; der haven Léopoldville, 259(\*)

**Scheiding van tafel en bed.** — Aantal uitspraken, 109.

**Scholen voor doofstommen en blinden.** — Geta en bevolking. (Zie *Annuaire* 1925-1926, blz. 83.)

**Scholen voor volwassenen.** — 76.

**Schooleenheden.** — Bevolking, 121.

**Schoone Kunsten.** — Academies en teekenscholen, 89.

Algemeene tentoonstellingen van Schoone Kunsten, 90.

**Senaat.** (Zie *Parlement*).

**Spaarkassen.** — Algemeene Spaar- en Lijfrentekas, 94-95 ; medewerking van den dienst der posten aan de beweging der Algemeene Spaarkas, 229.

Spaarkassen opgericht onder de bescherming der gemeentebesturen, 91.

Schoolsparen in 1932, 92-93.

Schoolmutualiteitsvereenigingen, 91.

**Speciale handel van Belgisch-Kongo.** — In- en uitvoer per land en naar groepen koopwaren, 247-249(\*).

Invoer naar den aard der koopwaren, 250-254(\*).

Uitvoer naar den aard der koopwaren, 255(\*)

**Speciale handel van Ruanda-Urundi.** — 256(\*)

**Spoorwegen.** — Lengte van het spoorwegnet, 212.

Personeel, stations, rollend materieel, 212.

Spoorwegverkeer, 213.

Financieele bedrijfsuitkomsten, 214-215.

Indeeling van de bedrijfsontvangsten, 215.

Ongevallen op de spoorwegen, 216.

Verkeer en verrichtingen, 260(\*)

**Staal.** — Productie, 177.

**Staatsfinanciën.** — Ontvangsten en uitgaven, 128-129.

Staatsschuld, 130.

Algemeen bedrag der ontvangsten en uitgaven van 1835 tot 1912. (Zie *Annuaire* 1914, blz. 320-341.)

Begrooting van Belgisch-Kongo, 243-244(\*)

Koloniale schuld, 262(\*)

**Staatsrekeningen.** — Ontvangsten en uitgaven, van 1835 tot 1912. (Zie *Annuaire* 1914, blz. 320 tot 341.)

**Staatsschuld.** — Begrooting, 128.  
Toestand, 130.  
Koers der verschillende Staatsschuldefecten, 131.  
Delging van de Staatsschuld, 132.

**Stadsagglomeraties.** — Beweging der bevolking en van den burgerlijken stand in de voornaamste agglomeraties, 58.  
Indeeling van de woningen, in de vier groote agglomeraties, 22-23.  
Indeeling van de inwoners der Brusselsche agglomeratie naar de gesproken landtalen (1930), 32.

**Stations.** — Aantal op de spoorweglijnen, 212, 260(\*); op de buurttramlijnen, 218.

**Steenkolenmijnen.** — Concessie, bedrijfszetel, productie, uitgaven, 175; bedrijfsuitkomsten, aantal arbeiders, opbrengst, loonen, 176; ongevallen, 178.  
Productie in Belgisch-Kongo, 245 (\*).

**Steenkolenbriketten.** — 174.

**Stemming.** — Parlementsverkiezing: aantal stemmenden, 67-68; provincieraadsverkiezingen, 69; gemeenteraadsverkiezingen, id. 70-71. (Zie ook *Verkiezingen*).

**Stemplichtverzuim.** — Rechtsvervolging, 112.

**Sterfgevallen.** — Getal in het Rijk van 1830 tot 1933, 36.  
Sterfgevallen onder de werkelijke bevolking per administratief arrondissement en overschot der geboorten op de sterfgevallen, 37-38.  
Feitelijke sterfte per provincie en per geslacht 46: par maand en per geslacht, 46; naar den leeftijd, 47; naar den leeftijd en den burgerlijken staat (1930), 54; in de voornaamste gemeenten des Rijks, 57-58.  
Doodsoorzaken per geslacht en per provincie, 50-51; naar leeftijd en geslacht (1930), 48-49.  
Sterfte onder de blanken in Belgisch-Kongo, 242(\*). (Zie ook *Kindersterfte*. — *Doodgeborenen*. — *Gewelddadige dood*. — *Ongevallen*).

**Stoomketels.** — Getal, 179.  
Ongevallen veroorzaakt door stoomtuigen, 178.

**Stoomtuigen.** — Getal, 179.  
Ongevallen veroorzaakt door stoomtuigen, 178.

**Strafbare feiten.** — (Zie *Rechtswezen*).

**Stroomen.** — (Zie *Waterwegen*).

**Subsidie.** — Opgave van de aan de gemeentelijke inrichtingen voor middelbaar onderwijs verleende subsidie, 79.  
Gesubsidieerde gezondheidswerken, betaalde sommen, 222.

**Suiker.** — Productie en verbruik, 180-181; geïnde rechten, 134.

**Surséance.** — 109.

**Syndicaten of vereenigingen** voor aankoop van zaden, handelsmeststoffen, veevoeder en landbouwmachines, 101.

## T

**Tabak.** — Productie en verbruik, 180.  
Geïnde rechten, 134.

**Tandartsen.** — Getal, 106.

**Technisch onderwijs.** — Scholen verbonden aan de universiteiten: bevolking, 84-85.  
Andere technische scholen. (Zie *Jaarboek* 1933, blz. 150-151).

**Teekenscholen.** — 89.

**Telegraaf.** — Ontvangsten en uitgaven; aantal telegrammen, beambten en toestellen; lengte der lijnen, 231, 261(\*).  
Internationale telegrammen, 232.

**Telefoon.** — Toestand, 233, 261(\*).  
Internationaal telefoonverkeer, 234.

**Temperatuur.** — (Zie *Klimatologie*).

**Tentoonstelling.** — Algemeene tentoonstellingen van Schoone Kunsten, 90.

**Tijdschriften.** — 88.

**Toevluchtshuizen.** — 117.

**Tramwegen.** — Netten, materieel en verkeer, ontvangsten en uitgaven, 219.

**Tuberculose.** — (Zie *Sterfgevallen*).

**Tuinbouwscholen.** — 165. (Zie ook *Landbouw*).

**Tweelingen.** — 40.

## U

**Uitsluitingen.** — 184.

**Uitvoer.** — (Zie *Handel*).

**Uitvoer uit Belgisch-Kongo.** — (Zie *Speciale handel van Belgisch-Kongo*).

**Unatra.** — 259\*.

**Universiteiten.** — (Zie *Hooger onderwijs*).

## V

**Vakonderwijs.** — (Zie *Jaarboek* 1933, blz. 150-151).

**Vakvereenigingen.** — Indeeling per provincie en per categorie, 98.

**Varkens.** — (Zie *Dieren*).

**Vee.** — Aantal stuks, 161. (Zie *Dieren*).

**Veeartsenij.** — Veeartsenijsschool: bevolking en examenuitkomsten, 165.  
Aantal veeartsen, 165.

**Vereenigingen zonder winstbejag.** — 103.

**Verkeer.** — Verkeersongevallen, 224.

Verkeer op de Rijkswegen. (Zie *Annuaire* 1921, blz. 222).

**Verkeersmiddelen.** (Zie *Spoorwegen.* — *Buurttramwegen.* — *Wegen.* — *Gemeentewegen.* — *Waterwegen.*)

**Verkiezingen.** — Aantal parlements kiezers, 66  
gemeentekiezers, 66.

Algeheele vernieuwing van het parlement · aantal volksvertegenwoordigers, senatoren, kiezers en stemmenden, 67-68.

Uitkomsten der verkiezingen voor de algeheele vernieuwing van de provinciale raden 69.

Uitkomsten der verkiezingen voor de algeheele vernieuwing van de gemeenteraden, 70-71.  
(Zie ook *Parlement.* — *Gemeenteraden.*)

**Verklaringen van inboorlingschap.** — Getal, 63.

**Veroordeelden.** — Veroordeelingen in strafzaken, 112-113

Aantal en leeftijd der veroordeelden; indeeling van de veroordeelden naar den burgerlijken staat en den graad van onderricht; indeeling van de recidivisten, 114-116.

Veroordeelingen van militairen, 127.

**Verzekeringskas.** — Algemeene Spaar- en Lijfrentekas: dienst der verzekeringskas, 95.

Medewerking van den dienst der posterijen aan de beweging der verzekeringskas, 229.

**Verzekeringswezen.** — Verzekeringskas, 95.

Ziekteverzekering, 97; werkloosheidsverzekering, 99; veeverzekering, 100; (Zie ook *Mutualiteitsvereenigingen.* — *Handelsverzekeringsschappen.*)

**Vischvangst.** — Aantal vischakten, 164. (Zie ook *Zeevischerij.*)

**Vleesch.** — Gemiddelde vleeschprijs, 163.  
Vleeschverbruik, 181.

**Vliegpleinen.** — 216.

**Voedingswaren.** — Vereenigingen voor den aankoop van veevoeder, 101.

Aankoop voor de legervoeding, 127.

Gemiddelde prijs der voornaamste landbouwproducten, 163. (Zie ook *Index-cijfers.*)

Vleeschverbruik, 181; verbruik van veraccijnsde voedingswaren, 180.

**Volksgezondheid.** — Gelden besteed aan openbare gezondheidswerken, 222.

**Volkshuisvesting.** — Door de Spaarkas aangenomen maatschappijen: getal en toestand, 104.

**Volkstelling.** — Getelde bevolking, in 1930, per administratief en per gerechtelijk arrondissement, 6-7.

Gezinnen in 1930, 21.

Huizen en woningen in 1930, 19.

Indeeling van de inwoners der Brusselsche agglomeratie en van het arrondissement Brussel naar de landtalen die ze spreken (1930), 32.

Indeeling (1920) van de inwoners naar: het nationaliteitsland, 24; het geboorteland, 25;

den leeftijd en den graad van onderricht, 26-27, den burgerlijken staat, 28-29; de landtalen die ze spreken, 30-31; het ambt of het beroep, 34-35.

Indeeling van de gehuwde paren naar het aantal kinderen en den duur van het huwelijk, 33.

Indeeling van de woningen in de vier groote agglomeraties, 22-23.

Belgen of in België geboren personen in den vreemde geteld, 62.

Kloostergemeenten: aantal kloosterhuizen, bevolking, 106.

**Vondelingshuizen.** (Zie *Weeshuizen.*)

**Voorwaardelijke invrijheidstelling.** — 116.

**Voorzorgs- en steunfonds ten behoeve der slachtoffers van arbeidsongevallen.** (Zie *Annuaire* 1921, blz. 122.)

**Vrederegerechten.** — Aantal vrederegerechtskantons, 2.

Bevolking per vrederegerechtskantons, 9-11.

Aantal rechtszaken, 109.

**Vreemdelingen.** — Indeeling van de inwoners (1920) naar het nationaliteitsland, 24.

Belgen of in België geboren personen in den vreemde geteld, 62.

(Zie ook *Emigratie.* — *Immigratie.* — *Inboorlingschap.*)

**Vrijwilligers.** — Getal, 121.

**Vroedvrouwen.** — 106.

**Vuurwapens.** — Proefbank, 187.

## W

**Wagons.** — Getal op de spoorwegen, 212. 260 (\*); op de buurttramwegen, 217.

**Waterwegen.** — Verkeer, 226-227; 258-259(\*). Lengte der waterwegen, 225, 257(\*).

**Weeshuizen, vondelingshuizen.** — Aantal en bevolking. (Zie *Annuaire* 1925-1926, blz. 83).

**Wegen.** — Lengte der wegen, 220.

Overzicht van de verschillende opnamen voor de verkeerstelling. (Zie *Annuaire* 1921, blz. 262).

**Weldadigheid.** — Giften aan de weldadigheidsinstellingen, 108.

Weldadigheidsuitgaven der provincies, 139; der gemeenten, 144-145.

**Weldadigheidsinstellingen.** — Openbare kassen van leening. (Zie *Jaarboek* 1931-32, blz. 100).  
**Mutualiteitsverenigingen,** 97.  
 Bedelaarsgestichten, toevluchtshuizen, Rijksweldadigheidsscholen, wees- en vondelingshuizen, enz. (Zie *Annuaire* 1925-1926, blz. 83).

**Werken aan de gemeentewegen.** — 221.

**Werklieden.** — Aantal werklieden in de steenkolenmijnen, 176; in de cokes- en brikettenfabrieken, 174; in de groeven en metaalmijnen, 174; in de ijzerfabrieken, 177; in de zinksmelterijen en -pletterijen en in de lood-, zilver- en koperfabrieken, 178.  
 Aantal werklieden geteld in 1920, 34-35.  
 Personeel der nijverheidsinrichtingen in 1926, 167.  
 (Zie ook *Arbeid.* — *Handels- en nijverheids-telling.* — *Landbouwtelling.* — *Ongevallen.* — *Uitsluitingen.* — *Werkstakingen*).

**Werkloosheid.** — Werkloosheidsverzekering, 99.

**Werkrechtseraden.** — Zie *Annuaire* 1927-1928, blz. 185-186.)

**Werkstakingen.** — 182-183.

**Wetgevende kamers.** — (Zie *Parlement*).

**Wettigheid.** — Wettige en onwettige geboorten, 39.  
 Wettige en onwettige doodgeborenen, 42.

Wettige en onwettige tweelingen, 40.  
 Wettige en onwettige geboorten in de voornaamste gemeenten des Rijks, 57-58.

**Wijn.** — Geïnde rechten, 134.

**Wisselkoersen.** — Wisselkoersen te Brussel, 209.

**Woningen.** — Woningen volgens de algemeene telling van 1930, 19.  
 Statistiek van de gebouwen in 1931 en 1932, 20.  
 Indeeling van de woningen in de vier groote agglomeraties, 22-23.

## Z

**Zeevaart.** — (Zie *Scheepvaart*.)

**Zeevisscherij.** — 202.

**Zeewezen.** — Nationale koopvaardij, 202.  
 (Zie ook *Scheepvaart*.)

**Zelfmoord.** — 55-56.

**Ziekten.** — Doodsoorzaken, 48-51; 53.  
 Besmettelijke ziekten onder de huisdieren, 164.

**Zilver.** — Productie, 178. (Zie ook *Munten*.)

**Zink.** — Smelterijen en pletterijen, 178.  
 (Zie ook *Munten*.)