

MINISTERIE VAN BINNENLANDSCHE ZAKEN

CENTRALE DIENST VOOR DE STATISTIEK

STATISTISCH
J A A R B O E K

VOOR

BELGIË

EN

BELGISCH-KONGO

1933



BOEKDEEL LV

GENT

N. V. v/h UITGEVERSFIRMA VANDERPOORTEN & C^o

POLLEPELSTRAAT, 18

1933

**Verkrijgbaar bij de Bibliotheek der Centrale Commissie voor de Statistiek
en bij de voornaamste boekhandelaars te Brussel.**

PRIJS : 20 FRANK

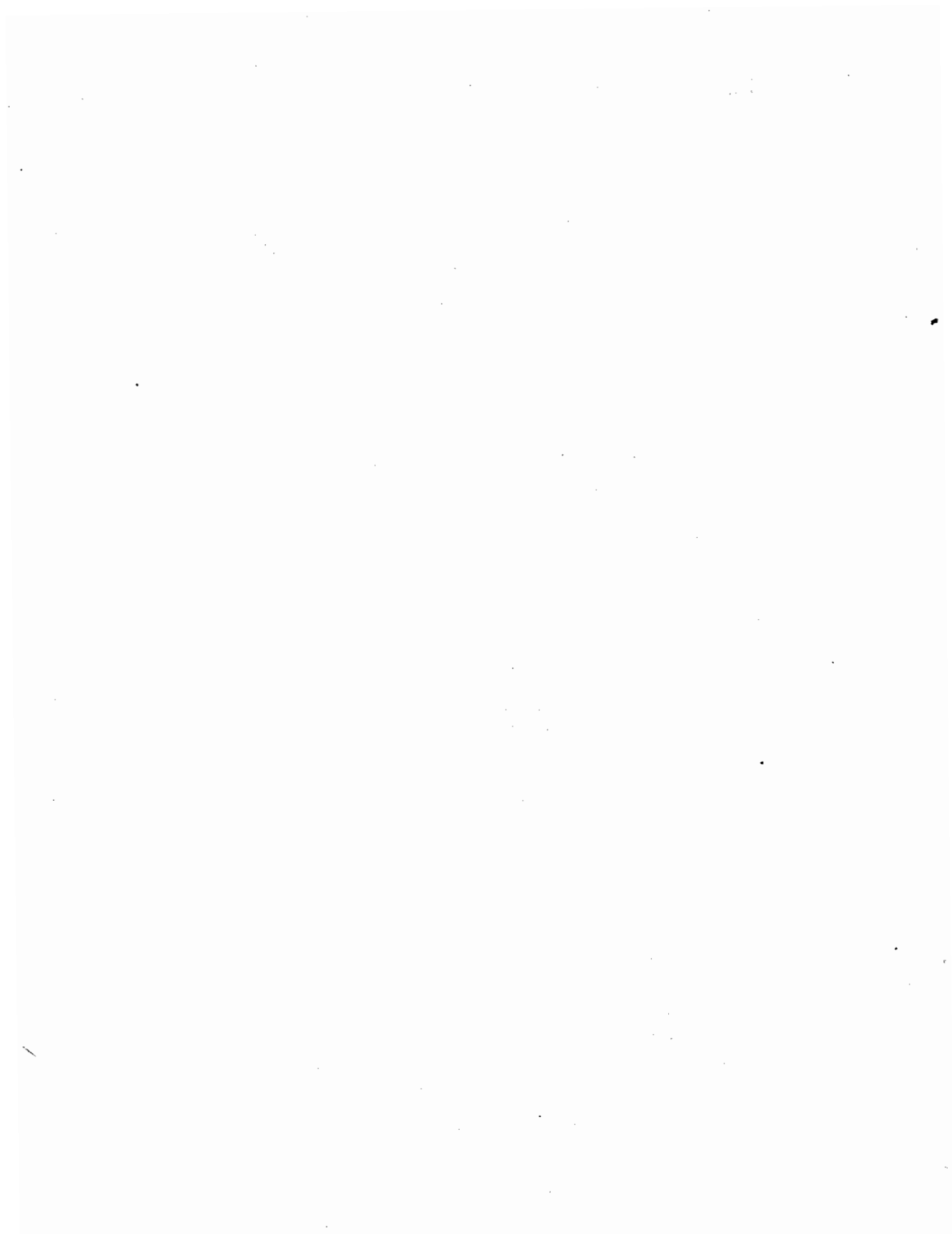

METHODISCH ZAAKREGISTER

(Zie *alphabetisch zaakregister aan het einde van het boek*).

	Bladz.		Bladz.
METHODISCH ZAAKREGISTER	VII tot XIII	Indeeling van de in 1920 getelde bevolking :	
STATISTISCHE OVERZICHTEN VAN BELGIË	XV	Naar het nationaliteitsland	22
	tot CXXVIII	Naar het land van geboorte	23
INTERNATIONALE OVERZICHTEN	I* tot 22*	Naar den leeftijd en den graad van onderricht	24-25
		Naar den burgerlijken staat	26-27
		Naar de gesproken landtalen	28-29
		Naar het ambt of beroep	31-32
GRONDGEBIED EN BEVOLKING		Indeeling van de gehuwde paren naar het aantal kinderen	30
Lengte der grenzen	2	Indeeling van de woningen in 1920 in de vier groote agglomeraties	20-21
Administratieve en gerechtelijke indeeling	2	Beweging der bevolking en van den burgerlijken stand :	
Jaarlijksche toeneming der bevolking	2	Van 1830 tot 1931	33
Bevolking in 1920 en in 1930 per gerechtelijk arrondissement	7	In de voornaamste gemeenten en agglomeraties	55-56
Uitgestrektheid van het grondgebied en bevolking in 1930 per administratief arrondissement	6	Geboorten en sterfte onder de werkelijke bevolking	34-35
Grondverbrokkeling	3	Feitelijke geboorten :	
Aantal gemeenten	3	Wettige en onwettige	36
Oprichting en opheffing van gemeenten en wijziging van gemeentegrenzen	3	Per maand en per geslacht	36
Klimatologie	4-5	Meerlinggeboorten ; tweelingen	37
Bevolking in 1930 en in 1931 :		Erkenning en legitimatie van natuurlijke kinderen	38
Per administratief arrondissement	8	Doodgeborenen en andere levenloos aangegeven kinderen :	
Per gerechtelijk kanton, gerechtelijk arrondissement en gebied van Hof van Beroep	9-11	Per provincie en per geslacht	39
Indeeling van de gemeenten in 1930 naar haar bevolking	12	Per maand en per geslacht	40
Bevolking en uitgestrektheid der gemeenten met meer dan 5,000 zielen	13-8		
Huis- en woningtelling in 1930	19		

VIII

	Bladz.	ONDERWIJS	Bladz.
Huwelijken :			
Per provincie	41	Lager, middelbaar en normaalonderwijs :	
Naar den leeftijd	41	Aantal inrichtingen en leerlingen	75
Per maand	42	Uitgaven voor het normaalonderwijs	76
Naar den burgerlijken staat	42		
Respectieve leeftijd der huwendes	42	Lager onderwijs :	
Echtscheidingen :		Eigenlijke lagere scholen	70-72
Per provincie	41	Scholen voor volwassenen	73
Naar den leeftijd	41	Bewaarscholen	73
Sterfte :		Uitgaven voor het lager onderwijs	76
Per provincie en per geslacht	43	Fonds der meestbegaafden	74
Per maand en per geslacht	43	Middelbaar onderwijs :	
Naar den leeftijd	49	Aantal inrichtingen	77
Naar den leeftijd en den burgerlijken staat (1930)	48	Schoolbevolking	77
Doodsoorzaken in 1930	44-47	Uitgaven voor het middelbaar onderwijs	76
" " 1931	50-51	Subsidies aan de gemeentelijke inrichtingen	76
Kindersterfte	52	Middelbaar onderwijs van den lageren graad :	
Gewelddadige dood	53	Bevolking der middelbare scholen	78
Zelfmoord	54	Middelbaar onderwijs van den hooger graad :	
Landverhuizing	57-59	Bevolking der gemeente-, provinciale en gepatronneerde colleges, der atheneum-afdeelingen en der lycea voor meisjes	79
In- en afschrijvingen op de bevolkingsregisters	60	Bevolking der koninklijke atheneums	80
Belgen of in België geboren personen geteld in den vreemde	60	Hooger onderwijs :	
Naturalisaties en domicilievergunningen	61	Bevolking der universiteiten en der hieraan verbonden speciale scholen	81-82
Verklaringen van inboorlingschap	61	Uitkomsten van de universitaire eindexamens	82
Doofstommen en blinden	69	Militair onderwijs :	
		Pupillenscholen ; cadettenscholen ; centrale wetenschappelijke school ; militaire school ; krijgsschool	119-120
		Cursussen gevolgd in de school-eenheden	118
		Avondcursussen	119
		Veeartsenij-, land- en tuinbouwonderwijs	152
		Technisch onderwijs	150-151

POLITIEKE, INTELLECTUEELE
EN MOREELE TOESTAND

VERKIEZINGEN

Parlementskiezers	64
Verkiezingen voor de algeheele vernieuwing van het Parlement	65-66
Aantal Parlementsleden	68
Provinciale raadsleden	68
Gemeenteraadskiezers	64
Verkiezingen voor de algeheele vernieuwing van de gemeenteraden	67-68
Indeeling van de gemeenten naar de numerieke sterkte der gemeenteraden	69

Bladz.		Bladz.
LETTEREN EN SCHOONE KUNSTEN		
Koninklijke bibliotheek	83	
Openbare bibliotheken	84	
Belgische periodieke pers	92	
Academies en teekenscholen	85	
Conservatoriums en muziekscholen	86	
Algemeene tentoonstellingen van Schoone Kunsten	86	
SPAARWEZEN — VEREENIGING		
WELDADIGHEID — COÖPERATIE		
Algemeene Spaar- en Lijfrentekas	90-91	
Spaarkassa opgericht onder de be- scherming van gemeentebesturen	87	
Schoolsparen	88-89	
Schoolmutualiteitsverenigingen	87	
Aantal mutualiteitsverenigingen en -bonden	94	
Mutualiteitsverenigingen voor ziekte- verzekering	95	
Vakverenigingen	93	
Vereenigingen zonder winstbejag	102	
Invalideitskassen	94	
Werkloosheidsverzekering	97	
Veeverzekeringsmaatschappijen	96	
Giften aan de weldadigheidsinstellingen	105	
Landbouwcoöperatie : Inkoopvereeni- gingen, coöperatieve melk- en zui- velinrichtingen ; coöperatieve land- bouwkredietverenigingen « Raif- feisenkassen » genaamd	98	
Coöperatie zonder landbouwdoeleinden	99	
GOEDKOOPE WONINGEN		
Maatschappijen aangenomen door de Spaarkas	100	
Nationale Maatschappij voor goedkoope woningen	101	
EEREDIENSTEN		
Bezoldigd personeel		104
Kloostergemeenten		103
Giften aan de eeredienstinstellingen		105
RECHTSWEZEN		
Statistiek van de rechtsbedeeling :		
Burgerlijke zaken		106
Faillissementen		107
Strafzaken		108-110
Crimineele statistiek : Aantal en leeftijd der veroordeelden ; indeeling van de recidivisten ; indeeling der ver- oordeelden naar den burgerlijken staat en den graad van onderricht		111-113
Voorwaardelijke invrijheidstellingen		113
Centrale en gewone gevangnissen ; strafscholen		113
Bedelaarsgestichten ; Rijksopvoedings- gestichten ; toevluchtshuizen		114
Kinderrechters		114
Krankzinnigen opgenomen in inrich- tingen		114
GENEESKUNDE		
Medisch personeel		103
Gelden besteed aan gezondheidswerken		212-215
LEGER		
Legereffectief		118
Pupillenscholen ; cadettenscholen		119
Centrale wetenschappelijke school		120
Militaire school		120
Krijgsschool		120
Cursussen gevolgd in de schooleen- heden		118
Avondcursussen		119
Kennis van lezen en schrijven der inge- lijfden		121
Gestalte der ingelijfden		122

	Bladz.
Beweging der militaire hospitalen naar de ziekten	123
Veroordeelingen van militairen	124
Aankopen voor de legervoeding	124
Paarden aangekocht voor de legerdienst	124

Militie

Militielichtingen ; afgifte van het legercontingent	115
Vrijstellingen wegens lichaamsgebreken	116-117

FINANCIËN

Staatsfinanciën	126-127
Toestand der Staatsschuld	128
Koers der Staatsschuldefecten	129
Delging van de Staatsschuld	130
Deposito- en consignatiekas	125
Accijns	131
Douanerechten	132
Nalatenschapswaarden en bedrag der immobiliënmutaties en der hypothecaire inschrijvingen	133
Kadastraal inkomen der eigendommen	133
Jachtakten ; vischakten : geïnde rechten	149
Financiën der provincies	134-136
Patrimoniale goederen der provincies	137
Provinciale leeningen	137
Gemeenteleeningen	142
Financieele statistiek van de gemeenten met 40,000 zielen en meer	138-141

LANDBOUW,

HANDEL EN NIJVERHEID

LANDBOUW

Indeeling en opbrengst der gewassen	145
Bebouwde oppervlakte en opbrengst per provincie	145-146
Veestapel	146
Gemiddelde prijs der voornaamste landbouwproducten (waren en vleesch)	148
Handelsbeweging der markten en jaarmarkten voor paarden en vee	147
Gevallen van besmettelijke ziekten onder de huisdieren	149
Rijksveeartsenij-, land- en tuinbouwonderwijs	152
Veeartsen	152

NIJVERHEID

Nijverheidsscholen	150-151
Personeel werkzaam in de nijverheidsinrichtingen in 1926	166
Werkstakingen	161-162
Uitsluitingen	163
Groeven	153
Metaalmijnen	153
Cokes- en brikettenfabricage	153
Steenkolnmijnen	154-155
IJzerfabrieken	156
Metaalfabrieken die andere metalen dan ijzer bewerken	157
Veraccijnsde takken van nijverheid	159
Suikerproductie	160
Ongevallen in de mijnen, groeven en fabrieken en ongevallen veroorzaakt door stoomtuigen	157
Machines en stoomketels	158
Officieele arbeidsbeurzen	164-165
Nieuwgeijkte en herijkte maten en gewichten	167
Fabrieks- en handelsmerken	170

	Bladz.		Blad
Octrooien op uitvinding, invoering en aanvulling	170		
Proefbank voor vuurwapens	170		
Zeevisscherij	181		
HANDEL			
Handelsvennootschappen	168-169		
Algemeen overzicht van den buitenlandschen handel	180		
Wijze van vervoer der goederen	180		
Speciale handel :			
Naar groepen koopwaren	171		
Naar klassen koopwaren	172-173		
Naar den aard der koopwaren	176-179		
Naar het land van herkomst of van bestemming	174-175		
ZEEVAART			
Zeevaartbeweging :			
Naar het land van herkomst of van bestemming	182-183		
Naar de vlag	184		
Per haven waar gelost of geladen werd	185		
Passagiersbeweging der zeehavens	184		
Geloste of geladen goederen	186		
Belgische koopvaardijvloot	181		
Landverhuizing over de haven Antwerpen	187-188		
Dienst Oostende-Dover	188		
FINANCIEELE INSTELLINGEN			
MUNTEN — WISSELKOERS			
Nationale bank	189		
Kredietverenigingen	190		
In omloop gebrachte munt	191		
Wisselkoersen	194		
		INDEX-CIJFERS	
		Verhoogingsindex der groothandelsprijzen	192
		Verhoogingsindex der kleinhandelsprijzen	191
		VERKEERSMIDDELEN	
		Spoorwegen	
		Lengte van het spoorwegnet	195
		Personeel en rollend materieel	195
		Verkeer	196
		Financieele bedrijfsuitkomsten	197-198
		Ongevallen	199
		Buurtramwegen	
		Rollend materieel	200
		Verkeer	200
		Ongevallen	200
		Bedrijfsuitkomsten	201
		Aanlegkosten	201
		Luchtverkeer	
		Algemeen verkeer ; Belgisch verkeer	199
		Tramwegen	
		Geëxploiteerde lengte, verkeer, bedrijfsrekeningen	202

Belgisch-Kongo

	Bladz.		Bladz.
GRONDGEBIED EN BEVOLKING		Speciale handel per land en naar groepen koopwaren	234-235
Aardrijkskundige ligging; lengte der grenzen	224	Invoer naar den aard der koopwaren	236-240
Klimatologische gegevens	224-225	Uitvoer naar den aard der koopwaren	241
Oppervlakte en bevolking	226	Douanerechten	245
Blanke bevolking	227		
Beweging van den burgerlijken stand	228	WATERWEGEN	
		Lengte der waterwegen	242
		Zeehavenverkeer	243
		Riviervaart	243-244
		Havenverkeer te Léopoldville	244
		UNATRA-vloot	244
POLITIEKE TOESTAND			
Administratieve en gerechtelijke indeeling	226	VERVOER	
Koloniaal personeel	228	Spoorwegen	245
Landmacht	228	Luchtvaart	246
Begrooting	229-230	Posterijen	246
Koloniale schuld	247	Telegraaf	246
ECONOMISCHE TOESTAND			
LANDBOUW — NIJVERHEID		MUNTEN	
Landbouwproductie	232	Speciale munt der Kolonie; muntstukken en bankbiljetten in omloop	247
Nijverheidsproductie	231-232		
HANDEL			
Algemeen overzicht van den buitenschen handel	233	ALPHABETISCH ZAAKREGISTER	249-260

STATISTISCHE OVERZICHTEN

VAN

BELGIË EN BELGISCH-KONGO

STATISTISCHE OVERZICHTEN

VAN

BELGIË

VOLGENS DE TABELLEN VAN DIT « JAARBOEK »

EERSTE HOOFDSTUK.

GRONDGEBIED EN BEVOLKING.

§ I. — ALGEMEENHEDEN.

België's oppervlakte (volgens de kadastrale ramingen) die op 31 December 1920, 29,451 vierkante kilometer beliep, bedraagt thans, ten gevolge van aanwinst van grondgebied krachtens de vredesverdragen, 30,444 vierkante kilometer.

De uiterste punten der liggingsgegevens van België zijn de volgende :

Breedte : ten Noorden, Meer (Turnhout) 51°30'20" en ten Zuiden, Torgny (Virton) 49°29'52". Lengte : ten Oosten, Manderfeld (Verviers) 2°0'22", ten Oosten van den meridiaan van Brussel, of 6°24'28" ten Oosten van den meridiaan van Greenwich, en ten Westen, De Panne (Veurne), 1°49'28" ten Westen van den meridiaan van Brussel, of 2°32'38" ten Westen van den meridiaan van Greenwich. Hoogte : hoogste punt : Botrange, wijk der gemeente Robertville (Verviers), 693^m9 boven het gemiddeld peil van het laagwater bij gewoon springtij ; laagste punt : Moere (Veurne), 0^m05 en 0^m011.

De grenzen hebben een lengte van 1.444.5 kilometer, waarvan 65.5 zee grens.

De bevolking des Rijks bedroeg, op 31 December 1910 en 1920, respectievelijk 7,423,784 en 7,465,782 zielen ; thans is ze per provincie ingedeeld als volgt :

PROVINCIES	Oppervlakte. (K ²)	1930 (Telling)				1931			
		Mannen	Vrouwen	Totaal	Inv. per km ²	Mannen	Vrouwen	Totaal	Inv. per km ²
Antwerpen	2,860	582,718	590,645	1,173,363	410	589,975	598,378	1,188,353	415
Brabant	3,283	811,268	868,797	1,680,065	512	820,973	878,767	1,699,740	518
West-Vlaanderen	3,234	444,334	457,254	901,588	279	449,622	462,138	911,760	282
Oost-Vlaanderen	2,971	568,952	580,247	1,149,199	387	573,313	584,073	1,157,386	390
Henegouwen	3,722	641,045	629,186	1,270,231	341	643,674	630,701	1,274,375	342
Luik	3,888	483,581	489,450	973,031	250	485,815	491,080	976,895	251
Limburg	2,408	189,124	178,518	367,642	153	191,820	181,408	373,228	155
Luxemburg	4,418	110,794	110,126	220,920	50	111,005	110,323	221,328	50
Namen	3,660	175,602	180,363	355,965	97	175,510	180,610	356,120	97
HET RIJK	30,444	4,007,418	4,084,586	8,092,004	266	4,041,707	4,117,478	8,159,185	268

De bevolkingsdichtheid ten tijde der volkstellingen, waarbij de werkelijke bevolking werd beschouwd, bedroeg (per km²) 187 inwoners in 1880; 206 in 1890; 227 in 1900; 252 in 1910, 251 (zonder Eupen en Malmédy) in 1920 en 266 in 1930.

De wijzigingen die zich sinds 1920 in de oppervlakte van sommige provincies hebben voorgedaan zijn, voor de provincie Antwerpen het resultaat der inlijving van de twee gemeenten Burght en Zwyndrecht, die voorheen van de provincie Oost-Vlaanderen deel uitmaakten (wet van 19 Maart 1923) en voor de provincie Luik, van de verbinding der terugverkregen kantons aan deze provincie (wet van 6 Maart 1925).

Vanaf de telling van 1920 tot aan die van 1930 is 's Rijks bevolking, door overschot der geboorten op de sterfte en der immigratie op de emigratie, met 626, 222 zielen aangegroeid, 't zij een vermeerdering van 8.39 % voor het decennium. Deze toeneming is geringer dan die der vóórorlogsche jaren, daar de aangroei (tienjaarlijksche tijdvakken) 10.53 % heeft bedragen van 1867 tot 1876; 9.95 % van 1881 tot 1890; 10.28 % van 1891 tot 1900 en 10.91 % van 1901 tot 1910.

Volgende tabel doet de factoren uitschijnen, die de ontwikkeling der bevolking in den loop dezer laatste tijdvakken beïnvloed hebben.

	Bevolkings- toeneming.	Overschot der geboorten op de sterfte.	Aanwinst door immigratie (+) of verlies door emigratie (—)
1881-1890	549,312	568,558	—19,246
1891-1900	624,227	648,598	—24,009
1901-1910	730,236	717,563	+12,673
1911-1920 (vroeger grondgebied)	—22,431	209,841	—232,272
1921-1930	626,222	486,692	+139,530

Hieruit blijkt dat de bijdrage van 't overschot der geboorten op de sterfte tot den bevolkingsaangroei tijdens de periode 1921-1930 6.01 % beloopt, terwijl die der immigratie 1.72 % bedraagt. Voor de vier voorgaande tijdvakken beliepen deze verhoudingen onderscheidenlijk 9.36 %, 9.69 %, 9.67 % en 2.84 %, wat het overschot der geboorten op de sterfte, en — 0.31 %, — 0.36 %, + 0.17 % en — 3.14 % wat het overschot van immigratie op emigratie betreft. Behalve voor het abnormaal tijdvak 1910-1920, wordt dus eenerzijds vermindering van den invloed van het geboorteoverschot en anderzijds vermeerdering van dien der landverhuizingsbeweging op de bevolkingsontwikkeling waargenomen.

Het bevolkingscijfer en het overschot der geboorten op de sterfte en der immigratie op de emigratie van 1921 tot 1930, zijn voor het heele Rijk (Eupen en Malmédy mee-begrepen) in benedenstaande tabel vermeld :

	Bevolking.	Bevolkings- toeneming (a).	Geboorten- overschot.	Overschot der immigratie (+) of der emigratie (—)
1921.	7,541,306	—	62,602	— 3,054
1922.	7,598,806	57,500	49,298	— 2,605
1923.	7,666,055	67,249	56,892	+ 3,451
1924.	7,744,259	78,204	55,055	+19,474
1925.	7,811,876	67,617	53,621	+11,649
1926.	7,874,601	62,725	47,822	+ 8,375
1927.	7,932,077	57,476	41,204	+11,228
1928.	8,003,269	71,192	43,683	+13,674
1929.	8,060,189	56,920	29,641	+26,434
1930.	(b) 8,129,824	69,635	46,874	+24,842

(a) Dit toenemingscijfer overtreft ietwat de werkelijkheid, aangezien de afschrijvingen uit de bevolkingsregisters wegens verandering van verblijfplaats niet in al de gemeenten met de gewenste nauwkeurigheid geschieden.

(b) Berekende bevolking.

Uit deze tabel blijkt dat België's bevolking meer en meer samentrekt in de gemeenten met 5,000 zielen en meer. In 1866 vertegenwoordigde de bevolking der gemeenten met minder dan 5.000 zielen 64 % der totale bevolking; in 1930 belooft deze verhouding nog enkel 40 %:

Indeeling van de bevolking naar het geslacht.

Benedenstaande tabel geeft de indeeling der bevolking naar het geslacht en de verhouding der mannen tot 100 inwoners.

Sedert 1880, zijn bij de verschillende tellingen meer vrouwen dan mannen gevonden. Er wordt een gestadige, absolute en betrekkelijke vermindering van het aantal mannen waargenomen die in 1920 nog gevoeliger is, als onmiddellijk gevolg van de oorlogsjaren, gedurende dewelke de mannen meer dan de vrouwen aan verdwijning waren blootgesteld.

JAREN	Mannen.	Vrouwen.	Totaal.	Meer vrouwen dan mannen.	Verhouding % der mannen.
1880	2,758,469	2,761,540	5,520,009	3,071	49.97
1890	3,026,954	3,042,367	6,069,321	15,413	49.86
1900	3,324,834	3,368,714	6,693,548	43,880	49.67
1910	3,680,790	3,742,994	7,423,784	62,204	49.58
1920	3,644,301	3,761,268	7,405,569	116,967	49.21
1930	4,007,418	4,084,586	8,092,004	77,168	49.52

In de provincies Henegouwen, Limburg en Luxemburg wordt in 1930 een grooter aantal mannen dan vrouwen gevonden.

De arrondissementen waar de minderheid der mannen vooral uitschijnt, zijn die waarin de groote agglomeraties gelegen zijn, namelijk de arrondissementen Antwerpen, Brussel, Gent en Luik.

Huizen en gezinnen.

Volgende algemeene cijfers geven een overzicht van den toestand der bevolking, van de eigenlijke huizen en van de gezinnen, ten tijde der verschillende tellingen :

JAREN.	Bevolking.	Huizen.	Gezinnen.
1890	6,069,321	1,198,058	1,332,796
1900	6,693,548	1,329,504	1,596,932
1910	7,423,784	1,536,336	1,831,102
1920	7,405,569	1,546,408(a)	1,983,792
1930	8,092,004	1,822,265	2,354,277

De toenemingspercentages bedroegen :

	Bevolking.	Huizen.	Gezinnen.
Van 1891 tot 1900	10.28	10.97	16.81
» 1901 » 1910	10.91	15.56	18.00
» 1911 » 1920	-0.24	0.65	8.31
» 1921 » 1930	8.39	17.84	18.67

(r) Met inbegrip, voor 1920, van 16,454 noodwoningen.

Tijdens de vier jongste tijdvakken was het aangroei-cijfer der gezinnen dus grooter dan dat der bevolking en eveneens grooter dan dat der huizen.

Het toenemen der gezinnen wordt in 1920 waargenomen in alle groepen van gemeenten, behalve in die der gemeenten met minder dan 2,000 zielen, welke ook de eenige is waarin het aantal inwoners op 100 gezinnen is vermeerderd. Het toenemen van het aantal gezinnen is des te gevoeliger naarmate men in de lijst der gemeenten hooger opklint.

De woningtelling op 31 December 1920, die met de volkstelling gepaard ging, betrof eveneens de samenstelling der gezinnen.

De uitkomsten dezer telling werden bekend gemaakt wat betreft de gemeenten met 10,000 zielen en meer.

De gezinnen met 1 à 4 personen zijn ver weg het talrijkst; het aantal gezinnen met 1 à 3 personen is in de groote agglomeraties absoluut en betrekkelijk grooter dan in de overige gemeenten met 10,000 zielen en meer.

Het toenemen van de gezinnen, dat in 1920 werd waargenomen, heeft om zoo te zeggen uitsluitend op de kleine gezinnen met 2 à 3 personen betrekking, hetgeen schijnt aan te wijzen, dat dit verschijnsel enkel veroorzaakt is door de nieuwe sedert den wapenstilstand gesloten huwelijken.

Het toenemen van het aantal huizen is in alle geval niet evenredig aan den aangroei der gezinnen, zooals uit volgende cijfers blijkt:

JAREN.	Gezinnen op 100 huizen.
1890.	111
1900.	117
1910.	119
1920.	128

De door de telling van 1920 aangetoonde toeneming der eigenlijke huizen blijft beperkt bij de gemeenten met 10,000 zielen en meer. In de andere groepen daarentegen wordt een vermindering waargenomen.

§ 2. — WONINGEN.

Het aantal in 1930 opgenomen woningen beliep 2,299,832, waarvan 2,284,565 in de groep der eigenlijke woonhuizen en 15,267 in de groep der gebouwen die slechts onder bijkomende omstandigheden tot huisvesting dienen; van deze woningen waren er 64,732 (2.81 %) bij de telling onbewoond. Uit deze gegevens blijkt dat men in 1930 bijgevolg gemiddeld 125 woningen heeft geteld op 100 huizen (huizen en onder bijkomende omstandigheden tot huisvesting dienende gebouwen); het gemiddeld aantal inwoners tegen 100 bewoonde woningen beliep 362 (1920: 373) en tegen 100 bewoonde eigenlijke huizen bedroeg het 443 (1910: 483; 1920: 479).

Bij de voorgaande tellingen beliep het aantal woningen op 100 huizen, in de gemeenten met minstens 10,000 inwoners (de eenige waarvoor de uitkomsten der woningtelling werden bekendgemaakt) 119 in 1910 en 128 in 1920; in de vier groote agglomeraties beliepen deze verhoudingen 196 en 217, terwijl ze in de overige gemeenten met 10,000 zielen enkel 115 en 119 bedroegen.

In genoemde gemeenten waren de woningen met 1 à 4 vertrekken ver weg het talrijkst. In 1910 vertegenwoordigden zij in de agglomeraties 74.31 t. h. van het gezamenlijk getal, en 63.10 t. h. in de overige gemeenten met 10,000 zielen en meer. In 1920 beliepen de verhoudingen onderscheidenlijk 77.97 en 72.58 t. h. Het aantal ruime woningen is dus betrekkelijk in gevoeliger mate verminderd in de gemeenten met 10,000 zielen en meer, welke niet in de groote agglomeraties begrepen zijn.

§ 3. — INDEELING VAN DE INWONERS NAAR DE LANDTALEN

DIE ZE SPREKEN.

Benedenstaande tabel geeft, volgens de tellingen van 1910 en van 1920, de indeeling van de bevolking ten opzichte van de landtalen die gesproken worden.

Inwoners zonder onderscheid van leeftijd.

INWONERS DIE SPREKEN :	JAREN		VERSCHILLEN		VERHOUDING % DER INWONERS PER LANDTAAL	
	1910	1920	absolute.	betrekkelijke.	1910	1920
Fransch alleen	2,833,334	2,850,825	+ 17,491	+ 0.62	38.16	38.49
Vlaamsch alleen	3,220,662	3,185,100	— 35,562	— 1.14	43.38	43.01
Duitsch alleen	31,415	16,863	— 14,552	— 46.31	0.42	0.23
Vlaamsch en Fransch	871,288	967,813	+ 96,525	+ 11.08	11.74	13.07
Fransch en Duitsch	74,993	45,206	— 29,787	— 39.72	1.01	0.61
Vlaamsch en Duitsch	8,652	2,336	— 6,316	— 73.00	0.12	0.03
De drie landtalen	52,547	33,862	— 18,685	— 35.55	0.71	0.46
Geen der drie landtal. (a)	330,893	305,564	— 27,329	— 8.26	4.46	4.10
TOTAAL	7,423,784	7,405,569	— 18,215	— 0.25	100.00	100.00

Het aantal inwoners die Fransch, of Vlaamsch en Fransch spreken, is toegenomen, doch in totaal, is in iedere groep bewoners ten opzichte van de taal beschouwd, de toestand niet merkkelijk gewijzigd; de meest gevoelige vermeerdering (1.33 t. h.) wordt waargenomen onder de inwoners die Vlaamsch en Fransch spreken.

Als men de inwoners beschouwt, die twee of de drie landtalen spreken, bemerkt men dat de vermeerdering in 1920, in verhouding tot 1910, 41,737 of 4.14 t. h. bedraagt. In deze categorie inwoners belooft het getal van hen, die verklaard hebben meest Fransch te spreken 417,894, hetgeen een vermeerdering vertegenwoordigt van 67,925 (19.41 t. h.), in vergelijking met 1910, en het percentage van al degenen die twee of meer landtalen spreken, van 13.57 op 14.17 t. h. brengt.

(a) Onder deze rubriek zijn begrepen de kinderen beneden twee jaar en de inwoners die geen enkele der drie landtalen spreken.

Inwoners, zonder onderscheid van leeftijd, die twee of de drie landtalen sprekende, verklaard hebben meest te spreken :

LANDTALEN.	JAREN		VERSCHILLEN		VERHOUDINGEN % DER INWONERS PER LANDTAAL.	
	1910	1920	absolute.	betrekkelijke.	1910	1920
Fransch	349,969	417,894	+ 67,925	+ 19.41	34.74	39.86
Vlaamsch	611,531	605,767	— 5,764	— 0.94	60.70	57.79
Duitsch	45,980	24,651	— 21,329	— 46.39	4.56	2.35
TOTAAL	1,007,480	1,048,312 (a)	+ 40,832	+ 4.05	100.00	100.00

Wanneer men bij de personen die uitsluitend Vlaamsch, Fransch of Duitsch spreken, degenen voegt, die 2 of de 3 landtalen spreken en onderscheidenlijk verklaard hebben meest een van de drie talen te spreken, bekomt men volgende cijfers :

INWONERS DIE UITSLUITEND OF MEEST SPREKEN :	ABSOLUTE CIJFERS		VERHOUDINGEN %	
	1910	1920	1910	1920
Fransch	3,183,303	3,268,719	42.88	44.14
Vlaamsch	3,832,193	3,790,867	51.62	51.20
Duitsch	77,395	41,514	1.04	0.56
Inwoners die geen enkele dezer drie talen spreken (b)	330,893	303,564	4.46	4.10
TOTAAL	7,423,784	7,404,664 (a)	100.000	100.00

Alleen het aantal inwoners die enkel of meest Fransch spreken, noemt toe.

(a) Deze inlichtingen ontbreken wat betreft de gemeenten Homburg en Sippenaeken (arrondissement Verviers).

(b) Onder deze rubriek zijn begrepen de kinderen beneden twee jaar en de inwoners die geen enkele der drie landtalen spreken.

§ 4. — INDEELING DER INWONERS NAAR HET NATIONALITEITSLAND.

Het aantal inwoners van vreemde nationaliteit bedroeg op 31 December 1920, 149,677, of 20.21 per 1,000 inwoners. De meesten onder hen behoorden tot volgende landen :

Frankrijk	67,309	Groot-Britannië en Ierland.	6,246
Nederland	39,051	Luxemburg (Gr.-Hertogd.).	5,793
Duitschland	7,960	Polen	5,329

Men heeft het grootste aantal vreemdelingen geteld in de provincies :

Brabant	30,663	waaronder 17,590 Franschen en 6,803 Hollanders.
Antwerpen	30,785	waaronder 17,932 Hollanders.
Luik	16,688	waaronder 5,378 Hollanders en 4,573 Franschen.

Bij de telling van 1910 waren er in België 254,547 vreemdelingen aanwezig, 't zij 34.29 per 1,000 inwoners. Het aantal vreemdelingen, die in ons land verblijven, is bijgevolg in een verhouding van 41 t. h. verminderd. Hierna de vergelijkende cijfers voor de voornaamste nationaliteiten :

	1910	1920
Duitschers	57,010	7,960
Franschen	80,765	67,309
Hollanders	70,950	39,051
Luxemburgers	10,367	5,793

§ 5. — INDEELING VAN DE BEVOLKING NAAR LEEFTIJDGROEPEN.

Volgende tabel geeft de indeeling der bevolking naar leeftijdsgroepen :

A) Absolute cijfers.

LEEFTIJDGROEPEN.	1910			1920		
	Mannen.	Vrouwen.	Totaal.	Mannen.	Vrouwen.	Totaal.
Beneden 5 jaar.	381,808	377,728	759,536	260,066	253,799	513,865
Van 5 tot beneden 10 jaar	383,774	381,247	765,021	320,465	318,461	638,926
Van 10 » 15 »	372,447	370,015	742,462	349,295	347,464	696,759
Van 15 » 20 »	344,410	342,511	686,921	364,161	363,494	727,655
Van 20 » 25 »	316,807	315,372	632,179	341,854	344,733	686,587
Van 25 tot beneden 30 jaar	304,503	301,614	606,117	292,053	308,511	600,564
Van 30 » 35 »	282,096	281,362	563,458	271,507	282,100	553,607
Van 35 » 40 »	257,636	257,127	514,763	267,439	271,148	538,587
Van 40 » 45 »	225,370	225,603	450,973	250,498	254,414	504,912
Van 45 » 50 »	192,885	196,045	388,930	227,612	232,217	459,829

A) Absolute cijfers (vervolg).

LEEFTIJDGROEPEN.	1910			1920		
	Mannen.	Vrouwen.	Totaal.	Mannen.	Vrouwen.	Totaal.
Van 50 tot beneden 55 jaar	165,943	173,492	339,435	194,748	201,175	395,923
Van 55 » 60 »	131,523	142,552	274,075	160,322	169,988	330,310
Van 60 » 65 »	107,046	119,794	226,840	128,401	142,948	271,349
Van 65 » 70 »	92,152	105,386	197,538	90,386	107,382	197,768
Van 70 » 75 »	63,683	75,455	139,138	61,700	76,787	138,487
Van 75 tot beneden 80 jaar	36,016	45,229	81,245	39,083	50,936	90,019
Van 80 » 85 »	16,439	22,461	38,900	16,053	23,398	39,451
Van 85 » 90 »	5,204	8,165	13,369	4,744	7,318	12,062
Van 90 » 95 »	957	1,620	2,577	785	1,469	2,254
Van 95 » 100 »	80	201	281	126	229	355
Van 100 en ouder	5	11	16	4	14	18
Leeftijd onbekend . .	6	4	10	3,686	3,326	7,012
TOTAAL	3,680,790	3,742,994	7,423,784	3,644,988	3,761,311	7,406,299

B) Percentages.

LEEFTIJDGROEPEN.	1910			1920			LEEFTIJDGROEPEN.	1910			1920		
	M.	V.	T.	M.	V.	T.		M.	V.	T.	M.	V.	T.
Beneden 5 jaar.	10.3	10.0	10.2	7.1	6.7	6.9	Van 50 tot 55 j.	4.5	4.6	4.6	5.3	5.3	5.3
Van 5 tot 10 j.	10.4	10.1	10.3	8.8	8.5	8.6	Van 55 tot 60 j.	3.6	3.8	3.7	4.4	4.5	4.5
Van 10 tot 15 j.	10.1	9.9	10.0	9.6	9.2	9.4	Van 60 tot 65 j.	2.9	3.2	3.0	3.5	3.8	3.7
Van 15 tot 20 j.	9.4	9.2	9.3	10.0	9.7	9.8	Van 65 tot 70 j.	2.5	2.8	2.7	2.5	2.9	2.7
Van 20 tot 25 j.	8.6	8.4	8.5	9.4	9.2	9.3	Van 70 tot 75 j.	1.7	2.0	1.9	1.7	2.0	1.9
Van 25 tot 30 j.	8.3	8.1	8.2	8.0	8.2	8.1	Van 75 tot 80 j.	1.0	1.2	1.1	1.1	1.4	1.2
Van 30 tot 35 j.	7.7	7.5	7.6	7.5	7.5	7.5	Van 80 tot 85 j.	0.4	0.6	0.5	0.4	0.6	0.5
Van 35 tot 40 j.	7.0	6.9	6.9	7.3	7.2	7.3	Van 85 en ouder	0.2	0.3	0.2	0.2	0.3	0.3
Van 40 tot 45 j.	6.1	6.0	6.0	6.9	6.8	6.8	Leeftijd onbek.	0.1	0.2	0.1	0.0	0.0	0.0
Van 45 tot 50 j.	5.2	5.2	5.2	6.3	6.2	6.2	TOTAAL . .	100.0	100.0	100.0	100.0	100.0	100.0

Wanneer men deze gegevens in vier leeftijdsgroepen samenvat, bekomt men de volgende verhoudingen tot duizend :

INWONERS VAN :	1910			1920		
	Mannen.	Vrouwen.	Totaal.	Mannen.	Vrouwen.	Totaal.
Minder dan 15 jaar	309.2	301.5	305.3	255.1	244.6	249.8
15 jaar tot beneden 25 jaar.	179.7	175.7	177.8	193.7	188.2	190.9
25 jaar tot beneden 50 jaar.	342.9	337.2	340.1	359.2	358.2	358.8
50 jaar en ouder	168.2	185.6	176.8	192.0	208.7	200.5

§ 7. — INDEELING VAN DE INWONERS NAAR DEN GRAAD VAN ONDERRICHT EN

NAAR LEEFTIJDGROEPEN.

Het aantal inwoners die lezen en schrijven konden, bedroeg in 1920, 6,156,181 op een bevolking van 7,406,299, 't zij 83.1 %; deze verhouding bedroeg slechts 75 % in 1910. Wanneer men van deze cijfers de kinderen beneden 5 jaar aftrekt, klimt de verhouding tot 89.3 % (83 % in 1910) en tot 92.1 % (87 % in 1910) wanneer men de kinderen beneden 8 jaar er af trekt.

Benedenstaande tabel, welke naar leeftijdsgroepen het aantal inwoners vermeldt, die kunnen lezen en schrijven (absolute cijfers en percentage) toont aan, dat de ten deze verwezenlijkte vooruitgang van de eene telling tot de andere, zich in al de beoogde onderafdeelingen laat gevoelen en dat hij bijzonder merkbaar is in de groepen, welke de meestbejaarde inwoners bevatten.

LEEFTIJDGROEPEN	ABSOLUTE CIJFERS		VERHOUDINGEN %					
	TELLING VAN 1920		TELLING VAN 1910			TELLING VAN 1920		
	Mannen.	Vrouwen.	M.	V.	T.	M.	V.	T.
Van 8 tot mind. dan 15 j.	439,788	447,473	87.7	89.4	88.5	91.1	93.1	92.1
Van 15 tot mind. dan 20 j.	349,838	354,009	93.2	94.8	94.0	96.1	97.4	96.7
Van 20 tot mind. dan 25 j.	329,218	333,437	93.7	94.2	94.0	96.3	96.7	96.5
Van 25 tot mind. dan 30 j.	281,596	296,408	93.0	92.7	92.9	96.4	96.1	96.2
Van 30 tot mind. dan 40 j.	514,384	524,806	91.5	90.4	90.9	95.4	94.9	95.1
Van 40 tot mind. dan 50 j.	447,319	448,805	88.7	85.0	86.8	93.6	92.2	92.9
Van 50 tot mind. dan 60 j.	322,918	323,081	83.8	76.9	80.3	90.9	87.0	89.0
Van 60 tot mind. dan 70 j.	188,818	197,528	75.2	65.5	70.3	86.3	78.9	82.3
70 jaar en ouder	97,906	110,248	63.9	52.4	58.1	77.6	67.4	71.9

§ 8. — INDEELING VAN DE GEHUWDE PAREN NAAR DEN DUUR VAN HET

HUWELIJK EN HET AANTAL KINDEREN.

De betrekkelijke belangrijkheid van al de groepen gehuwde paren met kinderen, is in 1920 verminderd, behalve voor die der gehuwde paren met één kind in leven; de verhouding der gehuwde paren zonder kind in leven is van 19.0 in 1910, geklommen tot 27.3 % in 1920. De gehuwde paren met 4 kinderen en meer, die in 1910, 28.5 % van het geheel vertegenwoordigden, komen in 1920 nog enkel voor 21.5 % van het geheel in aanmerking.

Ongetwijfeld werden talrijke echtverbindingen ten gevolge van den oorlog verdaagd: niettemin toonen de cijfers over 1920 een merklijken achteruitgang der huwelijksvruchtbaarheid aan.

XXVIII

Volgende tabel geeft de vergelijkende uitkomsten der tellingen van 1910 en van 1920 (procentsgewijze), wat betreft de gehuwde paren, ingedeeld naar het aantal kinderen in leven.

DUUR VAN HET HUWELIJK.	AANTAL GEHUWDE PAREN MET BENEDENVERMELD AANTAL KINDEREN IN LEVEN.								TOT.
	0	1	2	3	4	5	6 en meer.	On- be- kend.	
A. — Telling van 1920.									
Minder dan 1 jaar	78.3	18.4	2.3	0.6	0.2	0.1	0.1	0.0	100.0
1 en 2 jaar	46.2	43.5	7.9	1.5	0.5	0.2	0.2	0.0	100.0
3 en 4 jaar	31.2	39.1	22.1	5.6	1.2	0.4	0.4	0.0	100.0
5 en 6 jaar	28.0	33.1	24.1	10.0	3.2	1.0	0.6	0.0	100.0
7 tot 9 jaar	24.3	29.1	24.2	12.4	6.0	2.5	1.5	0.0	100.0
10 tot 14 jaar	20.4	22.9	22.3	14.3	8.8	5.4	5.9	0.0	100.0
15 tot 19 jaar	19.5	18.9	19.8	14.0	9.8	6.7	11.3	0.0	100.0
20 tot 24 jaar	16.8	16.3	18.5	14.0	10.6	7.6	16.2	0.0	100.0
25 jaar en ouder	16.8	12.6	15.6	13.5	11.5	9.1	20.9	0.0	100.0
Duur niet aangegeven	52.0	13.6	9.8	6.7	4.5	3.4	6.7	3.3	100.0
Totaal der gehuwde paren	27.3	22.6	17.5	11.0	7.4	5.0	9.1	0.1	100.0
B. — Telling van 1910.									
Minder dan 1 jaar	73.3	23.1	2.7	0.5	0.1	0.1	0.0	0.2	100.0
1 en 2 jaar	36.1	48.0	13.4	1.8	0.4	0.1	0.0	0.2	100.0
3 en 4 jaar	24.2	36.9	27.6	9.0	1.7	0.3	0.1	0.2	100.0
5 en 6 jaar	19.7	28.4	27.3	16.0	6.3	1.6	0.5	0.2	100.0
7 tot 9 jaar	17.0	22.8	24.5	17.2	10.7	5.1	2.5	0.2	100.0
10 tot 14 jaar	14.6	17.8	20.8	16.2	12.3	8.4	9.8	0.1	100.0
15 tot 19 jaar	13.0	14.2	17.8	14.8	12.0	9.2	18.8	0.2	100.0
20 tot 24 jaar	11.8	12.5	16.3	14.3	11.9	9.6	23.4	0.2	100.0
25 jaar en ouder	10.9	10.3	14.0	13.8	13.1	11.2	26.4	0.3	100.0
Duur niet aangegeven	26.6	11.0	10.8	9.2	7.7	5.5	11.2	18.0	100.0
Totaal der gehuwde paren	19.0	20.6	18.5	13.0	9.4	6.7	12.4	0.4	100.0

§ 9. — INDEELING VAN DE INWONERS NAAR DE BEROEPEN,

AMBTEN OF RETREKKINGEN.

43.49 % van 's Rijks inwoners (48.50 % indien men er de helpers bij telt), behoorden in 1920 tot de actieve bevolking; deze cijfers dalen in 1920 tot 42.31 % en 44.73 %. Deze vermindering der actieve bevolking is te wijten aan het vrouwelijk geslacht, waarvan het aantal actieve personen van de eene telling tot de andere met ongeveer 170,000 is verminderd. In 1910 maakten 25 % der vrouwen deel uit van de actieve bevolking; in 1920 is deze verhouding tot 21 % gedaald.

GROEPEN van beroepen ambten of betrekkingen.	ACTIEVE BEVOLKING						HELPERS		
	ABSOLUTE CIJFERS			VERHOUDINGEN %					
	Mannen	Vrouwen	TOTAAL	Mannen	Vrouwen	TOTAAL	Mannen	Vrouwen	TOTAAL
TELLING VAN 1920.									
Land- en bosch- bouw	404,532	73,126	477,658	17.16	9.42	15.25	76,546	56,369	132,915
Visscherij	2,849	57	2,906	0.12	0.00	0.09	32	9	41
Nijverheid	1,153,821	312,825	1,466,646	48.95	40.30	46.81	19,153	5,518	24,671
Handel	438,797	127,543	566,340	18.62	16.43	18.08	7,405	14,460	21,865
Vrije beroepen	66,653	49,364	116,017	2.83	6.36	3.70	—	—	—
Openbare ambten	151,782	21,255	173,037	6.44	2.75	5.52	—	—	—
Huis-, erf- en personendienst	39,807	120,274	160,081	1.69	15.49	5.11	—	—	—
Onvolkomen om- schreven beroe- pen	98,696	71,833	170,529	4.19	9.25	5.44	—	—	—
TOTAAL	2,356,937	776,277	3,133,214	100.00	100.00	100.00	103,136	76,356	179,492
TELLING VAN 1910.									
Land- en bosch- bouw	439,836	76,981	516,817	19.25	8.15	16.01	125,338	138,368	263,706
Visscherij	2,737	6	2,743	0.12	0.00	0.08	147	20	167
Nijverheid	1,155,208	411,566	1,566,774	50.58	43.57	48.53	29,139	13,976	43,115
Handel	394,721	148,698	543,419	17.28	15.74	16.83	12,427	52,095	64,522
Vrije beroepen	62,785	54,963	117,748	2.75	5.82	3.65	142	120	262
Openbare ambten	97,285	13,361	110,646	4.26	1.42	3.43	7	3	10
Huis-, erf- en personendienst	44,897	161,665	206,562	1.97	17.11	6.39	123	94	217
Onvolkomen om- schreven beroe- pen	86,643	77,447	164,090	3.79	8.19	5.08	—	—	—
TOTAAL	2,284,112	944,687	3,228,799	100.00	100.00	100.00	167,329	204,676	371,999

Voor den landbouw, de nijverheid en den huisdienst, werden in 1920 minder mannen gebezigd dan in 1910; er zijn er integendeel meer in den handel, de vrije beroepen en bijzonder in de openbare ambten. Voor de vrouwen is de vermindering bijzonder opvallend in de huisdiensten (26 %), de nijverheid (24 %), den handel (14 %). In de openbare ambten is haar getal gevoelig gestegen (59 %).

Indien men onder de actieve bevolking de helpers medetelt, bevindt men dat het aantal voor den landbouw gebezigde personen met ongeveer 170,000 ('t zij 22 %) is verminderd; voor de nijverheid bedraagt de vermindering bij de 120,000 eenheden of 7 %.

Het aantal tot de groep der openbare ambten behorende personen is van 1910 tot 1920 tot 60,000 eenheden of 54 % geklommen.

TWEDE HOOFDSTUK

LOOP DER BEVOLKING (a).

§ I. — GEBOORTEN.

Benedenstaande tabel die de algemeene beweging opgeeft der geboorten (doodgeborenen en levenloos aangegeven kinderen niet inbegrepen) sedert 1881, toont een gestadige daling aan van den geboortecoëfficiënt, welke van 30.3 per duizend inwoners op 20.5 ‰ valt voor het tijdvak 1921-1925 en tot 18.5 ‰ voor 1926-1930. De laagste coëfficiënt die in het Rijk gevonden werd, als men de door den oorlog beïnvloede jaren niet meetelt, is die over 1929 (18.1); de lichte stijging van het geboortecijfer (18.7) waargenomen in 1930 heeft in 1931 geen stand gehouden.

TIJDVAKKEN (Jaarlijksche midden-tallen.)	ABSOLUTE CIJFERS.	GEBOORTEN per 1,000 inwoners.	JAREN	ABSOLUTE CIJFERS.	GEBOORTEN per 1,000 inwoners.
1881 tot 1890	175,828	30.3	1926	149,943	19.0
1891 tot 1900	186,544	29.2	1927	145,275	18.3
1901 tot 1910	187,549	26.6	1928	146,981	18.4
1911 tot 1913	171,363	22.6	1929	146,206	18.1
1921 tot 1925	155,971	20.5	1930	151,406	18.7
1926 tot 1930	147,962	18.5	1931	148,538	18.2

De indeling van de geboorten per provincie is zeer ongelijk, daar de uiterste coëfficiënten in 1931 afwisselen van 29.2 ‰ (Limburg) tot 14.6 ‰ (Luik). Men bevindt dat de coëfficiënten der Vlaamsche provincies en die van Luxemburg, ofschoon ze over 't algemeen lager staan dan de vorige jaren, betrekkelijk gunstig blijven in vergelijking met het gemiddeld geboortecijfer voor het Rijk; anders is het gesteld met de Waalsche provincies Luik, Henegouwen en Namen, alsook met Brabant, waarvoor de geboortecoëfficiënt op min of meer merkbare wijze afwijkt van het gemiddeld cijfer voor het Rijk.

Hierna volgt trouwens een overzicht van de geboortebeweging per provincie voor deze laatste jaren:

PROVINCIES.	ABSOLUTE CIJFERS.					GEBOORTEN per 1.000 inwoners				
	Jaarl. gemidd.		1929	1930	1931	1921	1926	1929	1930	1931
	1921-25	1926-30				1925	1930			
Antwerpen	24,326	24,270	24,236	25,284	24,142	22.9	21.1	20.6	21.5	20.3
Brabant	28,611	26,132	25,739	26,678	25,825	18.2	15.8	15.3	15.9	15.2
West-Vlaanderen	20,930	19,802	19,828	20,408	20,621	24.7	22.4	22.4	22.6	22.6
Oost-Vlaanderen	24,124	22,654	22,477	23,612	23,770	21.7	19.9	19.6	20.5	20.5
Henegouwen	22,258	19,520	18,842	19,277	18,977	17.9	15.4	14.9	15.2	14.9
Luik	14,955	14,718	14,468	14,872	14,308	16.8	15.3	14.9	15.3	14.6
Limburg	9,550	10,479	10,459	11,106	10,900	30.1	29.4	28.5	30.2	29.2
Luxemburg	4,526	4,281	4,158	4,140	4,106	20.4	19.3	18.7	18.7	18.6
Namen	6,691	6,106	5,999	6,029	5,889	19.1	17.3	17.0	16.9	16.5
HET RIJK	155,971	147,962	146,206	151,406	148,538	20.5	18.5	18.1	18.7	18.2

(a) De verhoudingen over 1930 zijn berekend op het cijfer der getelde bevolking, uitgenomen die welke betrekking hebben op de indeling der bevolking naar groepen van gemeenten, die gebaseerd blijven op de berekende bevolking.

Beschouwd uit het oogpunt van zijn sterkte in de verschillende groepen van gemeenten gerangschikt naar haar bevolking, luidt het geboortecijfer als volgt :

GROEPEN VAN GEMEENTEN.	GEBORTEN.		BETREKKELIJKE STERKTE VAN ELKE GROEP TEGENOVER 'T GEHEEL.				GEBORTEN PER 1,000 INWONERS.	
			Bevolking.		Geboorten.			
			1930	1931	1930	1931		
25,000 inwoners en meer .	31,937	36,176	25.75	28.92	21.09	24.36	15.26	15.33
5,000 tot minder dan 25,000	48,121	47,325	32.37	31.67	31.78	31.86	18.29	18.31
2,000 tot minder dan 5,000	35,757	34,404	20.68	20.01	23.62	23.16	21.27	21.06
Minder dan 2,000 inwoners	35,591	30,633	21.20	19.40	23.51	20.62	20.65	19.35
TE ZAMEN	151,406	148,538	100.00	100.00	100.00	100.00	18.62	18.21

De geboortecoëfficiënt staat dus vrij lager in de belangrijkste gemeenten des Rijks; dit is bijzonder het geval in de groote stadsagglomeraties, waar het geboortecijfer dat der sterfgevallen slechts weinig méér te boven gaat of zelfs kleiner is.

AGGLOMERATIES.	BEVOLKING.	ABSOLUTE CIJFERS.				VERHOUDINGEN TOT 1,000. INWONERS.			
		GEBORTEN.		STERFGEVALLEN.		GEBORTEN.		STERFGEVALLEN.	
		feitelijke	onder de werkel. bevolk.	feitelijke	onder de werkel. bevolk.	feitelijke	onder de werkel. bevolk.	feitelijke	onder de werkel. bevolk.
JAAR 1931.									
Antwerpsche agglomer.	489,417	7,504	7,131	5,359	5,224	15.3	14.6	11.0	10.7
Brusselsche »	880,072	10,205	10,138	11,407	11,065	11.6	11.5	13.0	12.6
Gentsche »	218,903	3,410	3,022	3,327	3,012	15.6	13.8	15.2	13.8
Luiksche »	253,697	3,362	3,113	3,829	3,424	13.3	12.3	15.1	13.5

Uit de indeeling van de geboorten per maand blijkt, dat sedert 1840 de geboorten het talrijkst zijn in de maand Maart, doch het hoogste dagelijksch middental wordt in Februari aangetroffen ; November is over 't algemeen de maand met het laagste geboortecijfer. Gedurende de vijf eerste maanden des jaars zijn de geboorten gewoonlijk eenigszins talrijker dan gedurende de overige maanden.

Wettige en onwettige geboorten.

Hierna het aantal wettige geboorten en dezer verhouding tot het gezamenlijk geboortecijfer :

TIJDVAKKEN. (Jaarlijksche middentallen).	WETTIGE GEBOORTEN.		JAREN.	WETTIGE GEBOORTEN.	
	ABSOLUTE CIJFERS.	VERHOUDINGEN TOT 100 GEBOORTEN		ABSOLUTE CIJFERS.	VERHOUDINGEN TOT 100 GEBOORTEN
Van 1881 tot 1890.	160,934	91.53	1926	142,934	95.32
Van 1891 tot 1900.	170,872	91.60	1927	138,720	95.49
Van 1901 tot 1910.	175,294	93.47	1928	140,540	95.62
Van 1911 tot 1913.	160,412	93.61	1929	140,031	95.78
Van 1921 tot 1925.	147,125	94.33	1930	145,295	95.96
Van 1926 tot 1930.	141,504	95.60	1931	143,027	96.29

Men ziet dat de betrekkelijke sterkte der wettige geboorten aangegroeid is in den loop dezer laatste jaren. Op de gezamenlijke geboorten beloopt de wettige thans ongeveer 96 t. h.

Als men de wettige en onwettige geboorten indeelt, volgens sommige categorieën van gemeenten gegroepeerd naar haar bevolkingssterkte, bekomt men volgende uitkomsten :

GROEPEN VAN GEMEENTEN.	WETTIGE GEBOORTEN.		ONWETTIGE GEBOORTEN.		TOTAAL.		WETTIGE GEBOORTEN PER 100 GEBOORTEN	
	1930	1931	1930	1931	1930	1931	1930	1931
25,000 inwoners en meer . .	29,088	33,460	2,849	2,716	31,937	36,176	91.08	92.49
5,000 tot minder dan 25,000 .	46,590	45,935	1,531	1,390	48,121	47,325	96.82	97.06
2,000 tot minder dan 5,000 .	34,830	33,600	927	804	35,757	34,404	97.41	97.66
Minder dan 2,000 inwoners .	34,787	30,032	804	601	35,591	30,633	97.74	98.04
HER RIJK	145,295	143,027	6,111	5,511	151,406	148,538	95.96	96.29

Naarmate men opklimt in de schaal der groepen van gemeenten, daalt de betrekkelijke sterkte der wettige geboorten. De vermindering schijnt vooral uit in de groep gemeenten met 25.000 zielen. Men bemerkt eveneens dat ongeveer 75 t. h. van de onwettige geboorten zich voordoen in de gemeenten met 5,000 zielen en meer, welke 60 t. h. van de bevolking des Rijks omvatten.

§ 2. — EIGENLIJKE DOODGEBORENEN.

Onder eigenlijke doodgeborenen verstaat de Belgische statistiek de kinderen die levenloos ter wereld gekomen zijn na de zesde maand zwangerschap. De volgende

XXXIII

reeksen hebben betrekking op het absoluut aantal doodgeborenen en het percentage daarvan op het totaal der geboorten, doodgeborenen en andere levenloos aangegeven kinderen inbegrepen.

TIJDVAKKEN. (Jaarlijksche middentallen.)	DOODGEBORENEN.		JAREN.	DOODGEBORENEN.	
	ABSOLUTE CIJFERS.	PERCENTAGE van het alge- meen totaal der geboorten.		ABSOLUTE CIJFERS.	PERCENTAGE van het alge- meen totaal der geboorten.
1881-1890 . . .	7,241	3.93	1926	5,370	3.43
1891-1900 . . .	7,318	3.74	1927	5,106	3.37
1901-1910 . . .	7,097	3.62	1928	5,185	3.38
1911-1913 . . .	6,412	3.57	1929	5,078	3.33
1921-1925 . . .	6,333	3.77	1930	5,144	3.26
1926-1930 . . .	5,177	3.36	1931	5,064	3.27

De daling van het cijfer der doodgeborenen, die zich vóór den oorlog scheen voor te doen, is tijdens de enkele jaren onmiddellijk na den wapenstilstand niet blijven duren, daar de coëfficiënt over de jaren 1921 tot 1924 onderscheidenlijk 4.05, 4.10, 3.92 en 3.80 t. h. beloopt heeft; sedert 1925 neemt men daarentegen een gevoelige daling van het cijfer der doodgeborenen waar.

De verhouding der doodgeborenen is vrij hooger voor de onwettige (1931, 5.16 op honderd geboorten) dan voor de wettige geboorten (3.20 %). Ook vindt men steeds meer mannelijke dan vrouwelijke doodgeborenen (tegen 100 meisjes had men 125 jongens in 1931, 134 in 1930 en 131 in 1929).

De geographische indeeling over het Rijk doet insgelijks het gevoelig verschil tusschen de verschillende provincies uitschijnen, wat het cijfer der doodgeborenen betreft.

PROVINCIES.	ABSOLUTE CIJFERS.					DOODGEBORENEN PER 100 GEBOORTEN (inbegrepen de doodgeborenen en andere levenloos aangegeven kinderen).				
	Jaarl. middental.		1929	1930	1931	1927	1928	1929	1930	1931
	1921- 1925	1926- 1930								
Antwerpen	845	746	738	753	762	3.07	2.81	2.93	2.86	3.03
Brabant	1,225	989	951	988	918	3.68	3.65	3.54	3.55	3.41
West-Vlaanderen	742	577	572	569	585	2.93	2.83	2.78	2.69	2.73
Oost-Vlaanderen	861	717	713	738	740	2.85	3.13	3.05	3.01	3.00
Henegouwen	1,138	908	865	851	858	4.53	4.58	4.37	4.21	4.31
Luik	720	603	608	615	586	3.94	4.11	4.00	3.94	3.91
Limburg	299	275	270	270	278	2.33	2.70	2.50	2.35	2.47
Luxemburg	165	134	137	141	129	3.08	2.72	3.16	3.26	3.01
Namen	337	228	224	219	208	3.30	3.45	3.58	3.48	3.39
HET RIJK	6,332	5,177	5,078	5,144	5,064	3.37	3.38	3.33	3.26	3.27

Men ziet dat het cijfer hoog is in de provincies Henegouwen, Luik en Brabant.

Volgende tabel die den coëfficiënt der wettige en onwettige doodgeborenen naar

groepen van gemeenten vermeldt, toont aan dat het doodgeborencijfer bijzonder hoog is in de belangrijke gemeenten.

GROEPEN VAN GEMEENTEN.	GEBORTEN (Dodgeborenen en andere levenloos aangegeven kinderen inbegrepen.)			EIGENLIJKE DOODGEBORENEN.			Dood- gebo- renen op 100 geboor- ten.	Wettige doodge- borenen op 100 wettige geboor- ten.	Onwet- tige doodge- borenen op 100 onwet- tige geboor- ten.
	Wettige.	Onwet- tige.	Totaal.	Wettige.	Onwet- tige.	Totaal.			
1930									
25,000 inwoners en meer	30,424	3,032	33,456	1,131	160	1,291	3.86	3.72	5.28
5,000 t. mind. dan 25,000	48,524	1,627	50,151	1,576	82	1,658	3.31	3.25	5.04
2,000 t. mind. dan 5,000	36,145	1,003	37,148	1,067	69	1,136	3.06	2.95	6.88
Minder dan 2,000 inwon.	36,070	849	36,919	1,023	36	1,059	2.87	2.84	4.24
HET RIJK	151,163	6,511	157,674	4,797	347	5,144	3.26	3.17	5.33
1931									
25,000 inwoners en meer	35,030	2,916	37,946	1,321	169	1,490	3.93	3.77	5.80
5,000 t. mind. dan 25,000	47,801	1,478	49,279	1,526	68	1,594	3.23	3.19	4.60
2,000 t. mind. dan 5,000	34,812	858	35,670	975	40	1,015	2.85	2.80	4.66
Minder dan 2,000 inwon.	31,185	641	31,826	938	27	965	3.03	3.01	4.21
HET RIJK	148,828	5,893	154,721	4,760	304	5,064	3.27	3.20	5.16

§ 3. — HUWELIJKEN.

Uit volgende tabel blijkt dat het aantal huwelijken, dat zijn hoogtepunt bereikt had onmiddellijk na den wapenstilstand (12.81 % in 1919 ; 14.38 % in 1920 ; 11.82 % in 1921), sinds dien tijd van jaar tot jaar afneemt ; nochtans blijft het hooger dan dat van vóór den oorlog ; anderdeels heeft de huidige economische crisis ook haar invloed uitgeoefend op de cijfers over 1931.

TIJDVAKKEN (Jaarlijksche middeltallen.)	ABSOLUTE CIJFERS.	VERHOUDING tot 1,000 inwoners.	JAREN.	ABSOLUTE CIJFERS.	VERHOUDING tot 1,000 inwoners.
1881 tot 1890	40,940	7.07	1926	72,517	9.21
1891 tot 1900	51,287	8.04	1927	71,921	9.07
1901 tot 1910	57,217	8.11	1928	71,485	8.93
1911 tot 1913	60,581	8.01	1929	71,811	8.91
1921 tot 1925	81,179	10.65	1930	71,624	8.86
1926 tot 1930	71,872	8.98	1931	66,168	8.11

Ofschoon het huwelijkscijfer in vergelijking met de jaren van vóór den oorlog toeneemt, wordt zooals men hierboven gezien heeft, een merkelijke vermindering van den geboortecoefficiënt waargenomen ; zoo heeft men, voor 1901 tot 1910, 8.1 huwelijken en 26.6 geboorten en voor 1911-1913 : 8.0 huwelijken en 22.6 geboorten ; voor

1921-1925, 10.7 huwelijken en 20.5 geboorten, en voor 1926-1930 : 9 huwelijken en 18.5 geboorten per duizend inwoners geteld.

De indeeling van de huwelijken per provincie luidt als volgt :

PROVINCIES.	ABSOLUTE CIJFERS					VERHOUDING TOT 1,000 INWONERS.				
	Jaarl. middental		1929	1930	1931	1921-	1926-	1929	1930	1931
	1921-1925	1926-1930				1925	1930			
Antwerpen .	11,296	10,566	10,712	10,549	9,731	10.62	9.16	9.12	8.99	8.19
Brabant . .	17,390	15,316	15,447	15,514	14,266	11.03	9.24	9.21	9.23	8.39
West-Vlaand.	9,059	7,999	8,131	8,176	7,537	10.69	9.07	9.17	9.08	8.27
Oost-Vlaand.	11,741	10,612	10,616	10,679	9,902	10.54	9.32	9.26	9.29	8.56
Henegouwen.	13,701	11,330	11,004	10,938	10,145	11.01	8.96	8.70	8.61	7.96
Luik	9,773	8,685	8,527	8,424	7,685	10.98	9.02	8.81	8.66	7.87
Limburg . .	2,747	2,773	2,776	2,987	2,718	8.66	7.77	7.57	8.13	7.28
Luxemburg .	1,919	1,691	1,646	1,616	1,472	8.64	7.61	7.41	7.32	6.65
Namen . . .	3,553	2,900	2,952	2,741	2,712	10.12	8.20	8.35	7.70	7.62
HET RIJK.	81,179	71,872	71,811	71,624	66,168	10.65	8.99	8.91	8.86	8.11

Het is in de provincies Limburg en Luxemburg dat de huwelijkscoëfficiënt het laagst blijft.

Wanneer men de huwelijken groepeert volgens de bevolkingssterkte der gemeenten waar ze werden gesloten, bemerkt men dat ze betrekkelijk des te talrijker zijn naarmate de categorie van gemeenten belangrijker is.

GROEPEN VAN GEMEENTEN.	ABSOLUTE CIJFERS.			VERHOUDING TOT 1,000 INWONERS.		
	1929	1930	1931	1929	1930	1931
25,000 inwoners en meer .	19,462	19,284	19,700	9.31	9.21	8.35
5,000 tot minder dan 25,000	22,887	23,003	20,863	8.84	8.74	8.07
2,000 tot minder dan 5,000	14,706	14,797	13,185	8.83	8.80	8.07
Minder dan 2,000 inwoners	14,756	14,540	12,420	8.60	8.43	7.85
HET RIJK . . .	71,811	71,624	66,168	8.91	8.81	8.11

In normalen tijd wordt de maandelijksche indeeling van de huwelijken door twee voorname factoren beïnvloed : de jaargetijden en sommige godsdienstvoorschriften. Zoo bemerkt men dat de huwelijken over 't algemeen minder talrijk zijn in den zomer, en in Maart en in December. Onmiddellijk na deze vertragingstijdperken neemt het aantal huwelijken toe. Als men de indeeling van de geboorten per maand nagaat, ziet men den weerslag dezer invloeden duidelijk uitschijnen.

Op 1.000 mannen en 1,000 vrouwen gehuwd in den loop der jaren 1906 tot 1910, telt men onderscheidenlijk 403 mannen en 568 vrouwen beneden 25 jaar. Door het uitschijnen wegens den oorlog van tal van huwelijken en het veranderen van de levensvoor-

waarden werden deze verhoudingen, zooals uit benedenstaand overzicht blijkt, gedurende de eerste jaren na den oorlog aanmerkelijk gewijzigd; van 1924 af heeft men daarentegen een steeds hooger aantal vroegtijdige huwelijken waargenomen.

1920 . . .	269 mannen.	476 vrouwen.	1926 . . .	449 mannen.	616 vrouwen.
1921 . . .	314 »	517 »	1927 . . .	450 »	623 »
1922 . . .	353 »	535 »	1928 . . .	451 »	627 »
1923 . . .	398 »	568 »	1929 . . .	450 »	626 »
1924 . . .	437 »	596 »	1930 . . .	447 »	629 »
1925 . . .	445 »	607 »	1931 . . .	447 »	626 »

De hoogste coëfficiënten over 1931 der huwende vrouwen beneden 25 jaar werden bereikt in de provincies Henegouwen (716 p. d.) en Namen (660) en de laagste in Luxemburg (562) en in de provincie Luik (572).

§ 4. — ECHTSCHIEDINGEN.

De statistiek van de door den ambtenaar van den burgerlijken stand uitgesproken echtscheidingen luidt als volgt :

TIJ DVAKKEN (Jaarlijksche middentallen.)	ABSOLUTE CIJFERS.	VERHOUDING tot 100,000 inwoners.	JAREN.	ABSOLUTE CIJFERS.	VERHOUDING tot 100,000 inwoners.
1881 tot 1890	276	4.76	1926	2,349	29.83
1891 tot 1900	548	8.59	1927	2,351	29.64
1901 tot 1910	857	12.14	1928	2,351	29.38
1911 tot 1913	1,149	15.18	1929	2,134	26.48
1921 tot 1925	3,219	42.22	1930	2,491	30.64
1926 tot 1930	2,335	29.19	1931	2,531	31.02

Wat betreft de geographische indeeling van de echtscheidingen, blijkt uit volgende reeksen, dat de scheidingen vooral talrijk zijn in de dichtbevolkte of hoofdzakelijk industriele provincies Brabant, Henegouwen en Luik, die met haar drieën meer dan 75 t. h. der echtscheidingen tellen.

De provincies Limburg, West-Vlaanderen en Luxemburg onderscheiden zich door een kleinen echtscheidingscoëfficiënt.

PROVINCIES.	ABSOLUTE CIJFERS.						VERHOUDING TOT 100,000 INWONERS.				
	Jaarl. middert.		1928	1929	1930	1931	1921- 1925	1926- 1930	1929	1930	1931
	1921- 1925	1926 1930									
Antwerpen	259	244	265	205	284	291	24.35	21.16	17.46	24.21	24.49
Brabant	1,059	802	825	720	848	901	67.19	48.37	42.92	50.48	53.00
West-Vlaanderen . . .	70	63	55	63	61	100	8.26	7.14	7.10	6.77	10.97
Oost-Vlaanderen . . .	276	185	181	215	194	225	24.79	16.25	18.76	16.88	19.44
Henegouwen	852	544	565	483	596	533	68.48	43.04	38.20	46.92	41.83
Luik	594	421	398	375	422	410	66.76	43.71	38.72	43.37	41.97
Limburg	11	9	4	14	15	6	3.47	2.52	3.82	4.08	1.61
Luxemburg	24	18	20	12	21	15	10.81	8.10	5.40	9.51	6.78
Namen	74	49	38	47	50	50	21.08	13.85	13.30	14.05	14.04
HET RIJK	3,219	2,335	2,351	2,134	2,491	2,531	42.22	29.21	26.48	30.78	31.02

Volgens den duur van het huwelijk zijn de echtscheidingen tijdens de twee laatste jaren ingedeeld als volgt :

DUUR VAN HET HUWELIJK.	ABSOLUTE CIJFERS.		PERCENTAGES.	
	1930.	1931.	1930.	1931.
Minder dan 1 jaar.	1	—	0.04	—
1 tot minder dan 5 jaar	348	272	13.97	10.75
5 » » » 10 »	893	923	35.85	36.47
10 » » » 15 »	550	694	22.08	27.42
15 » » » 20 »	329	291	13.21	11.50
20 » » » 25 »	186	211	7.47	8.34
25 jaar en meer.	183	139	7.34	5.49
Duur onbekend	1	1	0.04	0.03
TOTAAL	2,491	2,531	100.0	100.0

Meer dan 85 t. h. der echtscheidingen zijn uitgesproken in de gemeenten met 5,000 zielen en meer. Op 100,000 inwoners hebben zich in de gemeenten met minstens 25,000 zielen 69 echtscheidingen voorgedaan in 1930, en 66 in 1931; deze verhouding bedroeg slechts 28 en 26 in de gemeenten met 5,000 tot 25,000 zielen, en zij daalt beneden 12 in de gemeenten die geen 5,000 inwoners tellen.

GROEPEN VAN GEMEENTEN.	ABSOLUTE CIJFERS.		PER 100,000 INWONERS		Sterkte van elke groep tegenover 't geheel	
	1930	1931	1930	1931	1930	1931
25,000 inwoners en meer	1,439	1,555	68.74	65.91	57.76	61.44
5,000 tot minder dan 25,000 inwoners .	737	673	28.01	26.05	29.59	26.59
2,000 tot minder dan 5,000 inwoners . .	199	188	11.84	11.51	7.99	7.43
Minder dan 2,000 inwoners	116	115	6.73	7.27	4.66	4.54
HET RIJK	2,491	2,531	30.64	31.02	100.00	100.00

De scheidenden van echt beneden de 25 en boven de 50 jaar zijn betrekkelijk gering in getal.

§ 5. — STERFTE.

a) ALGEMEENE STERFTE.

De coëfficiënt van algemeene sterfte, die gedurende het tijdvak 1881-1890, 20.5 per duizend inwoners beliep, is gestadig afgenomen tot in deze laatste jaren, tijdens dewelke hij op ongeveer 13 per duizend is blijven staan; in 1929, na een hevigen winter, werd evenwel een abnormaal hoog aantal sterfgevallen geboekt.

XXXVIII

TIJDVAKKEN (Jaarlijksche middentallen.)	ABSOLUTE CIJFERS.	STERF- GEVALLEN op 1,000 inwoners.	JAREN.	ABSOLUTE CIJFERS.	STERF- GEVALLEN op 1,000 inwoners.
1881 tot 1890	119,691	20.7	1926	104,742	13.3
1891 tot 1900	123,217	19.3	1927	106,751	13.5
1901 tot 1910	117,853	16.7	1928	105,915	13.2
1911 tot 1913	115,383	15.2	1929	120,782	15.0
1921 tot 1925	102,290	13.4	1930	107,468	13.3
1926 tot 1930	109,131	13.6	1931	108,017	13.2

Daar de geboortecoëfficiënt, zooals men hooger (§ 1. — Geboorten) gezien heeft, is blijven dalen en voor de jaren 1881 tot 1910, geen tegenwicht heeft gevonden in een evenredige verlaging van het sterftcijfer, is het geboorteoverschot van jaar tot jaar kleiner geworden; van ongeveer 10 % in de jaren 1881 tot 1910, belooft het nog enkel 7.4 % voor het tijdvak 1911-1913; 7.1 % voor 1921-1925 en 4.9 % voor 1926-1930.

TIJDVAKKEN (Jaarlijksche middentallen.)	OVERSCHOT DER GEBORTEN.	VERHOUDING tot 1,000 inwoners.	JAREN.	OVERSCHOT DER GEBORTEN.	VERHOUDING tot 1,000 inwoners.
1881 tot 1890	56,137	9.7	1926	45,201	5.7
1891 tot 1900	63,327	10.0	1927	38,524	4.9
1901 tot 1910	69,696	9.9	1928	41,066	5.1
1911 tot 1913	55,980	7.4	1929	25,424	3.2
1921 tot 1925	53,681	7.1	1930	43,938	5.4
1926 tot 1930	38,831	4.9	1931	40,521	5.0

Het overschot der geboorten op de sterfgevallen per 1,000 inwoners beliep onderscheidenlijk voor het gemiddelde der jaren 1926-1930 en voor 1931: Antwerpen 9.1 en 8.6; Brabant: 2.8 en 2.5; West-Vlaanderen: 8.6 en 9.1; Oost-Vlaanderen: 6.4 en 7.3; Henegouwen: 0.5 en 0.5; Luik: 0.9 en 0.9; Limburg: 16.3 en 16.1; Luxemburg: 5.0 en 4.5; Namen: 1.7 en 1.3.

Alhoewel de mannelijke bevolking minder talrijk is dan de vrouwelijke, is de sterfte onder de mannen gestadig grooter dan onder de vrouwen: van 1881 tot 1913 heeft men ongeveer 52 mannelijke en 48 vrouwelijke sterfgevallen geteld op 100.

Voor de jaren 1930 en 1931 heeft deze verhouding voor de mannelijke sterfgevallen 52.3 en 52.0 % bedragen.

Per provincie zijn de sterfgevallen ingedeeld als volgt:

PROVINCIES.	ABSOLUTE CIJFERS.					STERFTECOEFFICIENT op 1,000 inwoners.				
	Jaargemiddelden		1929	1930	1931	1921- 1925	1926- 1930	1929	1930	1931
	1921- 1925	1926- 1930								
Antwerpen	12,817	13,852	15,450	13,455	13,871	12.05	12.01	13.16	11.47	11.67
Brabant	19,921	21,573	23,891	21,591	21,551	12.64	13.01	14.24	12.85	12.68
West-Vlaanderen	11,918	12,216	13,822	11,964	12,278	14.06	13.84	15.58	13.27	13.47
Oost-Vlaanderen	15,168	15,410	17,369	15,427	15,222	13.62	13.54	15.15	14.43	13.15
Henegouwen	17,416	18,845	20,465	18,498	18,330	14.00	14.91	16.19	14.56	14.38
Luik	12,158	13,854	15,261	13,520	13,343	13.66	14.38	15.76	13.89	13.66
Limburg	4,432	4,674	5,302	4,534	4,901	13.98	13.09	14.46	12.33	13.13
Luxemburg	3,102	3,183	3,341	3,074	3,128	13.96	14.32	15.04	13.92	14.14
Namen	5,358	5,524	5,881	5,405	5,393	15.26	15.61	16.64	15.19	15.15
HET RIJK	102,290	109,131	120,782	107,468	108,017	13.42	13.65	14.99	13.28	13.24

Vóór den oorlog werden de hoogste sterftecoëfficiënten in de Vlaamsche provincies aangetroffen; Oost- en West-Vlaanderen stonden schier standvastig aan het hoofd; de laagste werden over 't algemeen gevonden in de provincies Henegouwen en Luik; de verschillen tusschen de uiterste coëfficiënten schommelden tusschen 5.5 en 7.2,

Sedert dien is de toestand veranderd: het verschil tusschen de uiterste coëfficiënten is blijven staan rond 3.5; anderdeels vertoonen de Vlaamsche provincies thans gunstiger sterftecoëfficiënten dan de Waalsche. In 1931 is voor deze provincies de coëfficiënt lager dan de gemiddelde voor het Rijk ofwel benadert hij hem, terwijl de provincie Antwerpen den laagsten vertoont (11.67 ‰; de hoogste sterftcijfers worden daarentegen gevonden in de provincies Namen (15.15 ‰), Henegouwen (14.38 ‰), Luik (13.66 ‰) en Luxemburg (14.14 ‰). Het sterftcijfer staat in verband met de samenstelling der bevolking; daarom staat het dan ook vooral hoog in de provincies waarvan de bevolking een bijzonder aanzienlijk getal bejaarde personen telt.

In de groepen gemeenten gerangschikt naar de bevolkingssterkte zijn de sterfgevallen in 1930 en 1931 ingedeeld als volgt:

GROEPEN VAN GEMEENTEN.	STERF- GEVALLEN.	BETREKKELIJKE sterkte van elke groep tegenover 't geheel		STERFTE per 1,000 inwoners.	GE- BOORTEN per 1,000 inwoners.	GE- BOORTE- OVERSCHOT op 1,000 inwoners.
		Bevolking.	Sterfte.			
JAAR 1931.						
25,000 zielen en meer	32,260	28.92	29.86	13.67	15.33	1.66
5,000 tot minder dan 25,000 zielen	32,450	31.67	30.04	12.56	18.31	5.75
2,000 tot minder dan 5,000 zielen	21,375	20.01	19.79	13.09	21.06	7.97
Minder dan 2,000 zielen	21,932	19.40	20.31	13.86	19.35	5.49
HET RIJK	108,017	100.00	100.00	13.24	18.21	4.97

In de verschillende groepen gemeenten bestaat er weinig verschil tusschen de betrekkelijke belangrijkheid der bevolking en die der sterfte ; wat de sterftecoëfficiënt betreft, deze wisselt slechts weinig af in de groepen, doch de meest gunstige toestand wordt aangetroffen in de gemeenten met 5,000 tot minder dan 25,000 zielen.

b) STERFTE NAAR DEN LEEFTIJD.

De sterfgevallen naar leeftijdsgroepen, samengesteld overeenkomstig de aanbevelingen der *Commission internationale chargée de la revision décennale des nomenclatures internationales des maladies*, zitting 1920, zijn ingedeeld als volgt :

LEEFTIJD- GROEPEN.	ABSOLUTE CIJFERS.					BETREKKELIJKE STERKTE ELKER GROEP.				
	Jaargemiddelden		1929	1930	1931	1921- 1925	1926- 1930	1929	1930	1931
	1921- 1925	1926- 1930								
Beneden 1 jaar .	15,565	14,008	15,167	14,057	12,247	15.22	12.83	12.56	13.08	11.34
1 tot 5 jaar . .	4,833	4,623	4,884	4,380	3,398	4.73	4.24	4.04	4.08	3.15
5 tot 15 jaar . .	2,219	2,333	2,577	2,494	2,168	2.17	2.14	2.13	2.32	2.01
15 tot 20 jaar . .	2,265	2,215	2,364	2,111	1,865	2.21	2.03	1.96	1.96	1.73
20 tot 40 jaar . .	12,217	12,053	13,011	11,949	11,615	11.94	11.04	10.77	11.12	10.75
40 tot 60 jaar . .	17,940	20,078	22,130	20,128	20,509	17.54	18.40	18.32	18.73	18.99
60 jaar en ouder .	47,251	53,821	60,649	52,349	56,215	46.19	49.32	50.22	48.71	52.03
TOTALEN . . .	102,290	109,131	120,782	107,468	108,017	100.00	100.00	100.00	100.00	100.00

Uit de vergelijking der gemiddelden over de tijdvakken 1921-1925 en 1926-1930 komen twee belangwekkende waarnemingen naar voren :

1^o De vermindering der sterfte onder de heel kleine kinderen ;

2^o De stijging van het aantal sterfgevallen onder de volwassenen, dat in verband staat met dezer toeneming onder de bevolking.

Op 100 sterfgevallen in 1931, telt men meer dan de helft (52.0 %) personen van 60 jaar en ouder ; deze verhouding is gunstiger wat de vrouwelijke (55.1 %) dan wat de mannelijke overledenen (48.8 %) aangaat.

De indeeling van de sterfgevallen per maand toont aan, dat de vier eerste maanden des jaars en vooral de maand Maart over 't algemeen de moorddadigste zijn. De zomermaanden daarentegen zijn mindereischend, zoover de zware hitte geen sterftetoening teweegbrengt.

c) DOODSOORZAKEN.

Daar de doodschoowdienst niet wettelijk is ingesteld en feitelijk slechts in een zeker aantal steden en belangrijke gemeenten bestaat, hebben de ingewonnen inlichtingen

omtrent de doodsoorzaken op verre na niet de gewenschte waarde. Niettemin kunnen de door de gemeentebesturen opgenomen gegevens uitstekende aanwijzingen verschaffen betreffende de doorgaans meest moorddadige oorzaken, en laten inzien in hoeverre de sterfte aan epidemische ziekten te wijten is.

DOODSOORZAKEN.	1928	1929	1930	1931	VERHOUDINGEN TOT 100 STERFGEVALLEN.			
					1928	1929	1930	1931
					Besmettelijke ziekten : (Mazelen, roodvonk, kinkhoest, diphtherie)	1,913	1,819	2,086
Influenza	1,985	3,790	1,237	2,535	1.87	3.14	1.15	2.35
Tuberculose	7,376	7,764	7,391	7,675	6.96	6.43	6.88	7.11
Kanker en andere kwaadaardige gezwellen	7,276	7,534	7,943	8,150	6.87	6.24	7.39	7.55
Ziekten van het zenuwstelsel en van de zintuigen	9,433	10,019	9,979	12,119	8.91	8.29	9.29	11.22
Organische hartziekten	14,600	16,120	14,301	16,159	13.79	13.35	13.31	14.96
Ziekten der ademhalingsorganen (bronchitis, pneumonie, enz.) . .	15,051	19,567	15,389	14,304	14.21	16.20	14.32	13.24
Diarree en enteritis (beneden 2 jaar.)	2,652	2,919	2,606	1,690	2.50	2.42	2.43	1.56
Andere ziekten van de spijsverte- ringsorganen	6,297	6,525	5,956	5,763	5.95	5.40	5.54	5.34
Gewelddadige dood	4,100	4,439	4,733	4,483	3.87	3.68	4.40	4.15

De voornaamste doodsoorzaken, gerangschikt naar haar belangrijkheid, zijn over 't algemeen de organische hartziekten, de ziekten van de ademhalingsorganen (pneumonie, bronchitis, broncho-pneumonie, enz.), de groep ziekten van het zenuwstelsel (en hieronder voornamelijk de hersenbloeding), de kanker en de tuberculose.

Op 10,000 inwoners had men in 1931, 22.57 sterfgevallen aan ziekten van het bloedvatenstelsel (waarvan 19.81 aan hartziekten), 17.53 aan ziekten van de ademhalingsorganen (waarvan 9.30 aan pneumonie, broncho-pneumonie en capillaire bronchitis), 14.25 aan ziekten van het zenuwstelsel (waarvan 9.24 aan hersenbloeding) alsmede 9.99 en 9.41 onderscheidenlijk aan kanker en tuberculose.

Er werden 11,160 sterfgevallen aan ouderdom (13.68 per 10,000 inwoners) geteld.

De afwisseling der doodsoorzaken in den loop der jaren vloeit voort uit verscheidene factoren; doch de aanwezigheid onder de bevolking van een steeds grooter aantal volwassenen of bejaarden oefent voorzeker een voortdurenden weerslag uit op de toenemende belangrijkheid van sommige ziekten als de hartziekten, kanker en hersenbloeding.

d) GEWELDDADIGE DOOD.

Hierbeneden volgt de indeeling van de gevallen van gewelddadigen dood.

Over 't algemeen zijn deze viermaal zoo talrijk bij de mannen als bij de vrouwen.

OPSOMMING	JAARGEMIDDELDEN		1927	1928	1929	1930	1931	
	1921-25	1926-30						
DOODING . . .	Mannen . .	125	93	88	95	77	89	125
	Vrouwen . .	46	56	57	63	59	59	71
	Totaal . . .	171	149	145	158	136	148	196
ZELFMOORD . . .	Mannen . .	760	915	923	977	949	1,050	1,142
	Vrouwen . .	253	289	308	291	300	306	304
	Totaal . . .	1,013	1,204	1,231	1,268	1,249	1,356	1,446
ONGEVALLEN . . .	Mannen . .	1,905	2,097	1,970	2,090	2,402	2,546	2,193
	Vrouwen . .	371	424	383	423	514	484	486
	Totaal . . .	2,276	2,521	2,353	2,513	2,916	3,030	2,679
TWIJFELACH- TIGE GE- VALLEN . . .	Mannen . .	137	123	86	133	120	158	127
	Vrouwen . .	26	27	29	28	18	41	35
	Totaal . . .	163	150	115	161	138	199	162
TOTAAL . . .	Mannen . .	2,927	3,228	3,067	3,295	3,548	3,843	3,587
	Vrouwen . .	696	796	777	805	891	890	896
	Totaal . . .	3,623	4,024	3,844	4,100	4,439	4,733	4,483

De meeste gevallen van gewelddadigen dood zijn te wijten aan zelfmoord en aan ongevallen, die per provincie zijn ingedeeld als volgt :

PROVINCIES.	ABSOLUTE CIJFERS.				VERHOUDINGEN TOT 100,000 INWONERS.			
	ZELFMOORD.		ONGEVALLEN.		ZELFMOORD.		ONGEVALLEN.	
	1930	1931	1930	1931	1930	1931	1930	1931
Antwerpen	159	193	487	433	13.6	16.2	41.5	36.4
Brabant	393	418	534	504	23.4	24.6	31.8	29.6
West-Vlaanderen	108	99	286	248	12.0	10.9	31.7	27.2
Oost-Vlaanderen	129	145	283	271	11.2	12.5	24.6	23.4
Henegouwen	262	296	558	467	20.6	23.2	43.9	36.6
Luik	197	202	478	373	20.2	20.7	49.1	38.2
Limburg	27	33	171	162	7.3	8.8	46.5	43.4
Luxemburg	26	14	80	80	11.8	6.3	36.2	36.1
Namen	55	46	153	141	15.5	12.9	43.0	39.6
HET RIJK	1,356	1,446	3,030	2,679	16.8	17.7	37.4	32.8

Per miljoen inwoners heeft men van 1923 tot 1929 respectievelijk 137, 136, 137, 152, 155, 158 en 155 gevallen van zelfmoord opgenomen ; de cijfers over 1930, 168 (berekend op de getelde bevolking) en die over 1931, 177, wijzen dus een gevoelige toename aan op de vorige. Zoals men ziet is de indeeling der gevallen van zelfmoord per provincie zeer ongelijk ; Brabant, Henegouwen en Luik vertoonen echter de hoogste cijfers.

De gevallen van gewelddadigen dood (voor 1930 op grond van de berekende bevolking) hebben zich, naar groepen van gemeenten, voorgedaan als volgt :

XLIII

GROEPEN VAN GEMEENTEN.	ABSOLUTE CIJFERS.						VERHOUDING TOT 100,000 INW.					
	Dooding.		Zelfmoord.		Ongevallen.		Dooding.		Zelfmoord.		Ongevallen.	
	1930	1931	1930	1931	1930	1931	1930	1931	1930	1931	1930	1931
25,000 inw. en meer . . .	46	65	518	643	926	976	2.20	2.75	24.75	27.25	44.24	41.37
5,000 tot minder dan 25,000 inw. . . .	52	56	414	406	972	758	1.98	2.17	15.73	15.71	36.94	29.34
2,000 tot minder dan 5,000 inw. . . .	29	40	209	221	562	458	1.72	2.45	12.43	13.53	33.42	28.04
Minder dan 2,000 inw. . .	21	35	215	176	570	487	1.22	2.21	12.47	11.12	33.06	30.77
HET RIJK	148	196	1,356	1,446	3,030	2,679	1.82	2.40	16.68	17.73	37.27	32.84

De gevallen van zelfmoord en de ongevallen doen zich bepaald meer voor in de gemeenten met 25,000 zielen dan in de groepen van minder bevolkte gemeenten. In de verhoudingen der sterfte wegens dooding bestaat integendeel geen in 't oog loopende vastheid.

e) KINDERSTERFTE.

Het sterftcijfer der kleine kinderen staat hoog. De kindersterfte vermindert echter evenals de algemeene sterfte. Deze vermindering kan toegeschreven worden aan verschillende oorzaken, voornamelijk aan de geboortevermindering, de verbetering van de arbeidsvoorwaarden, de ontwikkeling van de hygiëne en de verspreiding van de kennis van kinderverzorging.

Volgende opgave vermeldt de absolute sterftcijfers voor de kinderen beneden één jaar, de betrekkelijke belangrijkheid der kindersterfte in de gezamenlijke sterfte en den kindersterftecoëfficiënt op 100 geboorten.

TIJDVAKKEN	ABSOLUTE CIJFERS.	BETREKKEEL. belangrijkh. in de ge- zamenlijke sterfte.	STERFGE- VALLEN ben. 1 jaar op 100 geb.	JAREN.	ABSOLUTE CIJFERS.	BETREKKEEL. belangrijkh. in de ge- zamenlijke sterfte.	STERFGE- VALLEN ben. 1 jaar op 100 geb.
1881 tot 1890	28,023	23.41	15.94	1926	14,609	13.95	9.74
1891 tot 1900	30,007	24.35	16.19	1927	13,368	12.52	9.20
1901 tot 1910	27,090	22.98	14.44	1928	12,841	12.12	8.74
1911 tot 1913	23,791	20.62	13.88	1929	15,167	12.56	10.37
1921 tot 1925	15,565	15.21	9.98	1930	14,057	13.08	9.28
1926 tot 1930	14,008	12.84	9.47	1931	12,247	11.34	8.25

De verhouding der sterfgevallen beneden één jaar, die 23.41 beliep in 1881-1890 is gedaald tot 15.21 voor het tijdvak 1921-1925 en tot 12.84 voor 1926-1930; op 't geheel genomen is de kindersterftecoëfficiënt eveneens gedaald, zoodat het cijfer over 1931 namelijk het gunstigste is dat tot dusverre gevonden werd; in 1929 is de sterfte onder de kinderen beneden één jaar, ten gevolge van den strengen winter, echter bijzonder aanzienlijk geweest.

De coëfficiënt der kindersterfte verschilt volgens de provincies. De Vlaamsche provincies, en inzonderheid West-Vlaanderen, komen gewoonlijk aan het hoofd te staan van de districten waarin de kindersterfte het gemiddelde voor het Rijk overtreft. Niettemin wordt het verschijnsel der vermindering van de kindersterfte waargenomen in al de provincies, doch in sterkere mate in de Vlaamsche, waarschijnlijk omdat het geboortecijfer in evenredigheid merklijker gedaald is in het Vlaamsch gedeelte van het land, terwijl het kindersterfecijfer er hooger gebleven was.

Er bestaat meer hemogeniteit in het gemiddelde over 1926-1930 dan in dat der vijf voorgaande jaren, daar het verschil tusschen de uiterste cijfers (West-Vlaanderen, 11.16; Luxemburg, 7.64) tot 3.52 daalt (1921-1925: 4.92).

Onder de 12,247 kinderen beneden één jaar die gestorven zijn in 1931, heeft men 7,094 jongens (9.34 t. h. der mannelijke geboorten) en 5,153 meisjes (7.1 to. h.) geteld.

PROVINCIES.	ABSOLUTE CIJFERS.				VERHOUDINGEN TOT 100 GEBOORTEN.				
	Jaarge- middelden.		1930	1931	Jaarge- middelden.		1929	1930	1931
	1921- 1925	1926- 1930			1921- 1925	1926- 1930			
Antwerpen	2,528	2,370	2,324	2,154	10.39	9.76	10.84	9.19	8.92
Brabant	2,693	2,397	2,476	2,015	9.41	9.17	9.49	9.28	7.80
West-Vlaanderen . . .	2,634	2,210	2,201	2,030	12.59	11.16	12.64	10.78	9.85
Oost-Vlaanderen . . .	2,729	2,271	2,300	2,040	11.31	10.03	11.26	9.74	8.58
Henegouwen	1,802	1,663	1,717	1,232	8.09	8.52	9.19	8.91	6.49
Luik	1,286	1,241	1,198	1,029	8.60	8.43	9.16	8.05	7.19
Limburg	1,002	1,031	994	1,035	10.49	9.84	11.31	8.95	9.50
Luxemburg	347	327	326	325	7.67	7.64	7.84	7.87	7.92
Namen	544	498	521	387	8.13	8.15	8.20	8.64	6.57
HET RIJK	15,565	14,008	14,057	12,247	9.98	9.47	10.37	9.28	8.25

Vergeleken met het gemiddelde over 1921-1925 toont de kindersterftcoëfficiënt over het tijdvak 1926-1930 volgende verminderingen aan: West-Vlaanderen: 1.43; Oost-Vlaanderen: 1.28; Limburg: 0.65; Antwerpen: 0.63; Brabant: 0.24; Luik: 0.17; Luxemburg: 0.03. Er bestaat integendeel vermeerdering in Henegouwen (0.43) en in de provincie Namen (0.02).

Zooals men ziet is het kindersterfecijfer enkel op het cijfer der levende geboorten berekend, de levenloos aangegeven kinderen niet inbegrepen; wanneer men deze er bij telt, komen de coëfficiënten der gemiddelden over 1921-1925, en 1926-1930, op 10.16 te staan in plaats van 9.98 en op 10.12 in plaats van 9.47.

Bij indeeling naar de oorzaak (de sterfgevallen zonder aanduiding van oorzaak uitgezonderd) had men in 1931 op 1000 sterfgevallen van kinderen beneden één jaar 264 sterfgevallen aan aangeboren zwakte, 150 aan pneumonie (capillaire bronchitis en broncho-pneumonie meegeteld); 143 aan enteritis, 139 aan ziekten van het zenuwstelsel (voornamelijk stuipen), 54 aan influenza, 50 aan kinkhoest, 50 aan acute bronchitis, 22 aan tuberculose, 20 aan mazelen en 113 aan andere ziekten.

Zoals uit benedenstaande tabel blijkt is de kindersterftecoëfficiënt merkelijk grooter voor de onwettige dan voor de wettige kinderen.

OPSOMMING.	STERFGEVALLEN BENEDEN ÉÉN JAAR.					VERHOUDINGEN TOT 100 GEBOORTEN ELKER GROEP.				
	Jaar-gemiddelden.		1929	1930	1931	Jaar-gemiddelden.		1929	1930	1931
	1921-25	1926-30				1921-25	1926-30			
Wettige	14,186	13,031	14,178	13,204	11,557	9.64	9.21	10.12	9.08	8.08
Onwettige ..	1,379	977	989	853	690	15.59	15.13	16.00	13.95	12.52
TOTAAL .	15,565	14,008	15,167	14,057	12,247	9.98	9.47	10.37	9.18	8.25

Het zijn de gemeenten met meer dan 25,000 zielen die de kleinste kindersterftepercentages vertoonen. De verschillen tusschen de coëfficiënten zijn bovendien van weinig belang.

GROEPEN VAN GEMEENTEN.	STERFGEVALLEN BENEDEN ÉÉN JAAR.			VERHOUDING TOT 100 GEBOORTEN ELKER GROEP.			Betrekk. belangr. der wettige sterfgevallen op de gezamenl. sterfte.
	Wettige	Onwett.	Totaal.	Wettige	Onwett.	Totaal.	
1931.							
Gemeenten met 25,000 inw. en meer	2,247	334	2,581	6.72	12.30	7.13	87.06
» 5,000 tot mind. dan 25,000	3,771	171	3,942	8.21	12.30	8.33	95.66
» 2,000 tot mind. dan 5,000	3,059	99	3,158	9.10	12.31	9.18	96.87
» minder dan 2,000 inwoners	2,480	86	2,566	8.26	14.31	8.38	96.65
TOTAAL . . .	11,557	690	12,247	8.08	12.52	8.25	94.37

§ 6. — VERHUIZING DER BEVOLKING.

Als men voorbehoud maakt omtrent de absolute nauwkeurigheid der gegevens betreffende het aantal inwoners, wier aankomst in of vertrek uit het land geboekt werd, aangezien sommigen verzuimen de gemeenteoverheid van hun aankomst in het land of hun vertrek naar den vreemde te verwittigen, dan kan men zich met de ingewonnen inlichtingen nochtans een denkbeeld vormen van de belangrijkheid der landverhuizingsbeweging, dat als ernstig mag doorgaan.

Zoals men ziet, is in België de verhuizingsbeweging tamelijk beperkt en draagt ze slechts in geringe mate bij tot den bevolkingsaan groei; ze loopt over de gezamenlijke jaren uit op een immigratie-overschot. Onder de immigranten heeft men in 1929 en 1930 onderscheidenlijk 8,946 en 9,427 personen geteld, die in België geboren zijn, 't zij 16.1 en 17.3 t. h. van 't geheel; wat de emigranten betreft, beliepen de verhoudingen over genoemde jaren 46.4 en 42.2 t. h.

XLVI

TIJDVAKKEN (Jaargemiddelden)	IMMIGRATIE	EMIGRATIE	JAREN	IMMIGRATIE	EMIGRATIE
1881 tot 1890	19,207	17,698	1926	44,525	36,150
1891 tot 1900	24,667	21,304	1927	41,169	29,941
1901 tot 1910	36,425	29,462	1928	41,977	28,303
1911 tot 1920	43,183	36,702	1929	55,595	29,161
1921 tot 1925	37,588	31,659	1930	54,409	29,567
1926 tot 1930	47,735	30,624	1931	32,045	19,251

Vergeleken met de gemiddelde verhuizingsbeweging over het tijdvak 1926-1930 wijzen de cijfers over 't jaar 1931 op een vermindering van 32.90 % wat de immigratie, en 37.11 %, wat de emigratie betreft : hier komt dus de invloed van den huidige economischen toestand tot uiting.

De verhuizingsbeweging loopt over 't algemeen uit op een immigratie-overschot in de provincies Antwerpen, Brabant, Henegouwen, Luik en Limburg ; in 1930 en 1931 wordt dit overschot echter waargenomen in al de provincies des Rijks.

PROVINCIES.	MIDDENTAL, 1926-1930				1931			
	IMMI-GRATIE	EMI-GRATIE	OVERSCHOT		IMMI-GRATIE	EMI-GRATIE	OVERSCHOT	
			der immi-gratie	der emi-gratie			der immi-gratie	der emi-gratie
Antwerpen	6,800	3,413	3,387	—	4,586	2,454	2,132	—
Brabant	11,350	6,559	4,791	—	8,876	4,429	4,447	—
West-Vlaanderen	3,302	4,010	—	708	3,270	2,110	1,160	—
Oost-Vlaanderen	1,791	1,837	—	46	1,435	1,035	400	—
Henegouwen	10,369	7,479	2,890	—	7,969	5,007	2,962	—
Luik	7,358	4,012	3,346	—	3,736	2,258	1,478	—
Limburg	4,672	1,385	3,287	—	845	757	88	—
Luxemburg	1,021	1,125	—	104	763	684	79	—
Namen	1,072	804	268	—	565	517	48	—
HET RIJK	47,735	30,624	17,969	858	32,045	19,251	12,794	—

Uit benedenstaande tabel blijkt dat de volkrijke gemeenten meer vreemdelingen aangetrokken hebben dan de andere, doch ze hebben eveneens het grootste aantal emigranten opgeleverd.

GROEPEN VAN GEMEENTEN.	IMMIGRATIE.		EMIGRATIE.		VERHOUDING TOT 1,000 INWON.			
					Immigratie.		Emigratie.	
	1930	1931	1930	1931	1930	1931	1930	1931
25,000 inwoners en meer	22,395	16,585	13,954	9,953	10.70	7.03	6.67	3.84
5,000 tot mind. dan 25,000	17,438	9,002	8,527	5,413	6.63	3.48	3.24	2.09
2,000 tot minder dan 5,000	6,533	3,643	3,453	2,383	3.89	2.23	2.05	1.46
Minder dan 2,000 inwoners	8,043	2,815	3,633	2,402	4.67	1.78	2.11	1.52
TOTAAL	54,409	32,045	29,567	19,251	6.69	3.93	3.64	2.36

XLVII

§ 7. — ALGEMEENE OPGAVE DER BEWEGING VAN DE BEVOLKING
EN VAN DEN BURGERLIJKE STAND.

Ja- ren	Inwoners op 31 Decemb.	Feitlijke geboor- ten	Feitlijke sterfte	Over- schot der geboorten	Doodgeb. en andere leven. aan- gegeven kinderen	Huwe- lijken	Echt- schei- dingen	Verhoudingen tot 1.000 inwoners		
								geboor- ten	sterfte	huwe- lijken
GEMEENTEN MET MINDER DAN 2,000 ZIELEN.										
1924	1,654,965	36,272	22,798	13,474	1,592	16,007	160	21.91	13.78	9.67
1925	1,693,898	37,118	23,354	13,764	1,453	15,178	157	21.91	13.79	8.96
1926	1,701,502	35,918	23,550	12,368	1,409	14,878	147	21.11	13.84	8.74
1927	1,705,679	35,138	24,325	10,813	1,349	14,650	146	20.60	14.26	8.59
1928	1,714,744	35,116	23,760	11,356	1,376	14,474	140	20.47	13.86	8.44
1929	1,714,757	34,516	26,101	8,415	1,271	14,756	118	20.13	15.22	8.60
1930	1,723,817	35,591	23,131	12,460	1,328	14,540	116	20.65	13.42	8.43
1931	1,582,747	30,633	21,932	8,701	1,193	12,420	115	19.35	13.86	7.85
GEMEENTEN MET 2,000 TOT MINDER DAN 5,000 ZIELEN.										
1924	1,582,257	35,720	20,151	15,569	1,551	15,795	236	22.58	12.74	9.98
1925	1,611,799	36,070	20,761	15,309	1,510	14,948	240	22.38	12.88	9.27
1926	1,625,402	35,605	21,153	14,452	1,524	14,461	192	21.90	13.01	8.90
1927	1,641,718	34,331	21,676	12,655	1,362	14,495	180	20.91	13.20	8.83
1928	1,650,188	34,819	21,524	13,295	1,384	14,533	178	21.10	13.04	8.81
1929	1,665,046	34,370	24,108	10,262	1,349	14,706	180	20.64	14.48	8.83
1930	1,681,332	35,757	21,584	14,173	1,391	14,797	199	21.27	12.84	8.80
1931	1,633,399	34,404	21,375	13,029	1,266	13,185	188	21.06	13.09	8.07
GEMEENTEN MET 5,000 TOT MINDER DAN 25,000 ZIELEN.										
1924	2,406,422	48,281	29,640	18,641	2,201	25,281	798	20.06	12.32	10.50
1925	2,455,889	48,854	30,717	18,137	2,094	23,648	751	19.89	12.51	9.63
1926	2,492,109	47,341	31,304	16,037	2,001	23,092	675	19.00	12.56	9.26
1927	2,520,733	45,973	32,387	13,586	1,915	23,109	669	18.24	12.85	9.17
1928	2,555,495	46,245	31,767	14,478	2,009	22,902	663	18.10	12.43	8.96
1929	2,589,587	46,296	37,161	9,135	1,992	22,887	632	17.88	14.35	8.84
1930	2,631,540	48,121	33,084	15,037	2,030	23,003	737	18.29	12.57	8.74
1931	2,583,916	47,325	32,450	14,875	1,954	20,863	673	18.31	12.56	8.07
GEMEENTEN MET MEER DAN 25,000 ZIELEN.										
1924	2,040,830	32,865	27,064	5,801	1,679	23,005	1,762	16.10	13.26	11.27
1925	2,050,290	32,256	27,357	4,899	1,599	20,987	1,355	15.73	13.34	10.24
1926	2,055,588	31,079	28,735	2,344	1,502	20,086	1,335	15.12	13.98	9.73
1927	2,063,947	29,833	28,363	1,470	1,561	19,667	1,356	14.46	13.74	9.53
1928	2,082,842	30,801	28,864	1,937	1,506	19,576	1,370	14.79	13.86	9.39
1929	2,090,799	31,024	33,412	-2,388	1,571	19,462	1,204	14.84	15.98	9.31
1930	2,093,135	31,937	29,669	2,268	1,519	19,284	1,439	15.26	14.18	9.21
1931	2,359,123	36,176	32,260	3,916	1,770	19,700	1,555	15.33	13.67	8.35
HET RIJK.										
1922	7,539,568	153,611	106,615	46,996	7,782	82,806	3,718	20.37	14.14	10.98
1923	7,606,820	155,474	100,084	55,390	7,514	79,786	3,253	20.44	13.16	10.49
1924	7,684,474	153,138	99,653	53,485	7,023	80,088	2,956	19.93	12.97	10.42
1925	7,811,876	154,298	102,189	52,109	6,656	74,761	2,503	19.75	13.08	9.57
1926	7,874,601	149,943	104,742	45,201	6,436	72,517	2,349	19.04	13.30	9.21
1927	7,932,077	145,275	106,751	38,524	6,127	71,921	2,351	18.32	13.46	9.07
1928	8,003,269	146,981	105,915	41,066	6,275	71,485	2,351	18.36	13.23	8.93
1929	8,060,189	146,206	120,782	25,424	6,183	71,811	2,134	18.14	14.99	8.91
1930	8,129,824	151,406	107,468	43,938	6,268	71,624	2,491	18.62	13.22	8.81
1931	8,159,185	148,538	108,017	40,521	6,183	66,168	2,531	18.21	13.24	8.11

N. B. Van 1922 tot en met 1930 zijn de gemeenten gerangschikt volgens de uitkomsten der telling van 1920, en van 1931 af volgens die der telling van 1930.

POLITIEKE TOESTAND (I).

§ I. — STEMRECHT.

De kieswetgeving heeft sinds het einde van den oorlog grondige wijzigingen ondergaan. Verscheidene wetten zijn achtereenvolgens tot stand gekomen inzonderheid tot invoering van het zuiver algemeen stemrecht, tot volledige of gedeeltelijke verleenning aan de vrouwen van het stemrecht, dat voorheen enkel aan de mannen was voorbehouden, tot regeling en schier volledige eenmaking van het stemrecht voor de Parlements- en Gemeenteraadsverkiezingen, althans wat de mannelijke kiezers betreft.

Een wet van 9 Mei 1919, had, zonder de vorige wetgeving in te trekken, eenspeciaal kiezerskorps samengesteld voor de verkiezing van de constitueerende Kamers. Zij had dezelfde vereischten tot het kiezerschap aangenomen voor Kamer en Senaat en aan sommige vrouwen stemrecht verleend. Zij bepaalde dat men « om kiezer te zijn bij de aanstaande herkiezing van de *Wetgevende Kamers*, moet Belgisch burger zijn door geboorte of de groote naturalisatie bekomen hebben, den vollen ouderdom van een en twintig jaar bereikt hebben en zijne woonplaats in dezelfde gemeente hebben sedert ten minste zes maand ». Onder het stelsel der in 1892 herziene Grondwet, moest men, om Parlementskiezer te zijn, Belg zijn door geboorte of de groote naturalisatie bekomen hebben, den vollen leeftijd van vijf en twintig jaar bereikt hebben voor de Kamer, en dien van dertig jaar voor den Senaat, en in dezelfde gemeente gedomicilieerd zijn sedert ten minste een jaar. Bijkomende stemmen werden verleend uit hoofde van bekwaamheid, eigendom, hoedanigheid van gezinshoofd. Niemand mocht meer dan drie stemmen uitbrengen. Alleen de mannen waren stemgerechtigd.

De wet van 15 April 1920 betreffende de gemeenteraadsverkiezingen bepaalt dat men, om kiezer te zijn voor de gemeente, Belg moet zijn door geboorte of de naturalisatie bekomen hebben, één en twintig jaar oud en sedert ten minste zes maand in de gemeente gedomicilieerd zijn. Zij verleent stemrecht zoowel aan de vrouwen als aan de mannen. Onder het vorig stelsel, moest men, om kiezer te zijn voor den gemeenteraad, Belg zijn of de naturalisatie bekomen hebben, aan de andere door het kieswetboek bepaalde vereischten om senaatskiezer te zijn voldoen, en sedert ten minste drie jaar in dezelfde gemeente gedomicilieerd zijn. Bijkomende stemmen werden verleend uit hoofde van bekwaamheid, eigendom, hoedanigheid van gezinshoofd. Niemand mocht meer dan vier stemmen uitbrengen. De vrouwen waren niet stemgerechtigd.

De wet van 18 October 1921 bepaalt dat « de personen, die voldoen aan de vereischten gesteld om kiezer te zijn voor de Kamer der Volksvertegenwoordigers, en ingeschreven zijn op de kiezerslijsten, in 1921 herzien ter uitvoering der wet van 26 Maart 1921, kiezer zijn voor de provincie, bij de verkiezingen die voor de aanstaande vernieuwing van de provinciale raden zullen plaats hebben ». Onder de vorige wetgeving waren kiezer voor de provincie, de burgers die voldeden aan de vereischten gesteld door het kieswetboek om senaatskiezer te zijn.

(1) 's Lands politieke organisatie komt hier enkel in aanmerking zoover de statistiek er betrekking op heeft; deze uiteenzetting is trouwens enkel een samenvatting van de tabellen uit het *Statistisch Jaarboek*.

De wetten van 7 Augustus 1925 en 29 April 1929 bepalen, dat de als parlementskiezers op de van kracht zijnde kiezerslijsten ingeschreven personen, deelnemen respectievelijk aan de provincieraadsverkiezingen van 1925 en van 1929.

De parlementskiezers hebben insgelijks deelgenomen aan de provinciale verkiezingen van 1932, ter voldoening aan de wet van 24 Juli 1932, waarbij wordt bepaald dat bij ontbinding van de provincieraden vóór de maand Mei 1933, de personen ingeschreven als kiezer voor de wetgevende kamers bij de provincieraadsverkiezing zouden meestemmen.

De bepalingen der wet van 9 Mei 1919 betreffende de algemeene vereischten tot het parlementskiezerschap, zijn bij de Grondwet bekrachtigd bij dezer herziening in 1921.

Er valt op te merken, dat de stemming verplicht is, zoowel voor de provincie- en gemeenteraads- als voor de parlementsverkiezing; zij geschiedt in de gemeente.

Het aantal parlaments- en gemeenteraadskiezers bedroeg :

KIEZERS- LIJSTEN van :	PARLEMENTSKIEZERS.				GEMEENTERAADSKIEZERS.			
	Mannen.	Vrouwen.	Totaal.	Percent. van de gezaaml. bevolking.	Mannen.	Vrouwen.	Totaal.	Percent. van de gezaaml. bevolking.
1925	2,381,587	10,442	2,392,029	30.89	2,341,136	2,453,143	4,794,279	61.91
1926	2,411,428	10,159	2,421,587	31.00	2,361,362	2,488,841	4,850,203	62.09
1927	2,430,553	10,662	2,441,215	31.00	2,380,463	2,512,084	4,892,547	62.13
1928	2,462,341	9,398	2,471,739	31.16	2,413,661	2,545,295	4,958,956	62.52
1929	2,488,106	9,340	2,497,446	30.98	2,443,300	2,576,625	5,019,925	62.28
1932	2,547,154	8,589	2,555,743	31.32	2,512,796	2,655,603	5,168,399	63.36

De verhouding van het aantal kiezers tot de gezamenlijke bevolking verschilt merklijk van provincie tot provincie; zoo beliep deze verhouding voor de in 1932 in werking getreden kiezerslijsten onderscheidenlijk voor Parlement en gemeenteraden, 29.5 en 59.5 voor de provincie Antwerpen, 31.0 en 64.4 voor Brabant, 30.4 en 61.1 voor West-Vlaanderen, 32.0 en 64.5 voor Oost-Vlaanderen, 33.3 en 66.3 voor Henegouwen, 32.8 en 66.4 voor de provincie Luik, 26.8 en 51.8 voor Limburg, 31.8 en 62.7 voor Luxemburg, 32.6 en 66.3 voor de provincie Namen. De Waalsche provincies, waarin de verhouding der volwassenen grooter is dan in de overige, tellen aldus over 't algemeen een betrekkelijk hooger aantal kiezers.

Als men de tabellen van het jaarboek nagaat bemerkt men, dat het kiezerskorps voor den gemeenteraad in al de provincies, behalve in Limburg, meer vrouwelijke dan mannelijke kiezers telt. Het aantal vrouwelijke kiezers is in de arrondissementen met groote stadsagglomeraties aanmerkelijk grooter dan dat der mannelijke.

Bij de verkiezingen voor de algeheele vernieuwing van de Kamer der Volksvertegenwoordigers, hebben 2,178,196 kiezers op 2,346,096 gestemd in 1925 en 2,346,729 op 2,497,446 in 1929; de verhouding der afwezigen beliep dus 7.16 t. h. in 1925 en 9.40 t. h. in 1929. Voor den Senaat bedroeg het aantal stemmenden 2,175,008 in 1925 en 2,346,636 in 1929, en de verhouding der afwezigen beliep respectievelijk 7.29 en 9.40 t. h.

Op de 4,629,783 kiezers, ingeschreven op de kiezerslijsten die van kracht waren in de gemeenten, waar bij de vernieuwing der gemeenteraden in 1926 gestemd werd, hebben er 4,289,648 gestemd; het aantal onthoudingen beliep 340,135, 't zij 7.35 t. h.; deze verhouding bedroeg 10.11 t. h. in 1921. Het aantal kiezers vermeld op de kiezerslijsten der gemeenten, waar de verkiezing zonder stemming is afgelopen, heeft 216,338 bedragen in 1926.

§ 2. — LEDEN VAN DE KAMER DER VOLKSVERTEGENWOORDIGERS EN VAN DEN SENAAAT.

De in 1921 herziene Grondwet maakt de algemeene vereischten tot verkiesbaarheid voor de Kamer der Volksvertegenwoordigers toepasselijk op den Senaat. Om nochtans rechtstreeks door het kiezerskorps tot senator te kunnen verkozen worden, moet men bovendien behooren tot een der bij de Grondwet bepaalde categorieën van verkiesbaren.

Zij geeft aan het senatorsmandaat denzelfden duur als aan dat der Volksvertegenwoordigers en bepaalt, dat de Kamer en de Senaat om de vier jaar algeheel vernieuwd worden.

De kieswet bepaalt het aantal volksvertegenwoordigers naar het bevolkingscijfer. Dit aantal mag de verhouding van één volksvertegenwoordiger op 40,000 inwoners niet overschrijden.

De Senaat is samengesteld uit :

- 1^o Leden verkozen naar de bevolkingssterkte van iedere provincie ;
- 2^o Leden verkozen door de provinciale raden ;
- 3^o Leden verkozen door den Senaat.

De zonen des Konings of, bij hun ontstentenis, de Belgische prinsen van den tak der Koninklijke Familie, die er toe geroepen is te regeeren, zijn van rechtswege senator op den leeftijd van achttien jaar.

Het aantal senatoren die rechtstreeks door het kiezerskorps verkozen worden, is gelijk aan de helft van het aantal leden van de Kamer der Volksvertegenwoordigers.

De provinciale raden verkiezen senatoren naar verhouding van één senator op 200,000 inwoners. Elk overschot van minstens 125,000 inwoners geeft recht op een senator meer. Elke provinciale raad benoemt evenwel minstens drie senatoren.

Het aantal gecoöpteerde senatoren is gelijk aan de helft van het aantal provinciale senatoren. Zoo dit getal onpaar is, wordt het met één eenheid vermeerderd.

§ 3. — PROVINCIALE RAADSLEDEN.

De organieke wet van 19 October 1921 brengt grondige wijziging aan het vorig stelsel.

Zij verandert vooreerst de wijze, waarop het aantal raadsleden voor de heele provincie wordt bepaald en die waarop hun indeeling over de districten geschiedt. Voorheen stelde de wet een deeler vast voor iedere provincie. Het kanton bekwam zooveel maal een zetel als deze deeler begrepen was in zijn bevolkingscijfer. De overschotten van

meer dan de helft van den deeler gaven recht op een zetel. Bij de omwerkingen, na iedere tienjaarlijksche volkstelling, werden de bestaande toestanden geëerbiedigd.

Volgens de wet van 1921, wordt het aantal raadsleden van elke provincie vastgesteld naar dezer bevolking. De provincies worden gerangschikt in vijf categorieën, waarmee een vast aantal raadsleden overeenstemt.

De wet van 8 Augustus 1925 heeft het aantal raadsleden per provincie vastgesteld als volgt, en het organiek aantal raadsleden der provincie Luik, wegens inlijving bij genoemde provincie van de kantons Eupen, Malmédy en Sankt-Vith, met 6 eenheden vermeerderd.

Antwerpen	90	raadsleden.
Brabant	90	»
West-Vlaanderen	80	»
Oost-Vlaanderen	90	»
Henegouwen	90	»
Luik	86	»
Limburg	60	»
Luxemburg	50	»
Namen	60	»
	<hr/>	
HET RIJK	696	»

§ 4. — GEMEENTERAADSLEDEN.

De wet van 15 April 1920, waarbij die van 11 April 1895 gewijzigd is, bepaalt dat de algeheele vernieuwing van het mandaat der gemeenteraadsleden zal geschieden om de zes jaar; ze heeft de bijkomende gemeenteraadsleden afgeschaft.

Voorheen waren de gemeenten gerangschikt, naar haar bevolking, in dertien categorieën, waarvan de laatste de gemeenten met 70,000 zielen en meer omvatte, en waaraan 31 raadsleden werden toegekend. De wet van 20 Februari 1921 verdeelt de gemeenten met minstens 70,000 zielen in 8 categorieën, en vormt alzoo 7 nieuwe categorieën, waaraan zij 33 à 45 raadsleden toekent. Naar de volkstelling van 31 December 1920 waren er 6 gemeenten met meer dan 80,000 zielen. De wet van 20 Februari 1921 heeft dus aan de samenstelling van de raden der gemeenten met minder dan 80,000 zielen geen wijziging gebracht.

Vroeger werd de gemeenteraad bij helfte vernieuwd om de 4 jaar en de raad telde niet meer dan 31 leden, de bijkomende raadsleden niet meegeteld.

Volgt de samenstelling, in 1932, van de verschillende beraadslagende en beslissende vergaderingen waarvan hierboven sprake.

	Aantal leden.
Kamer der Volksvertegenwoordigers	187
Senaat { Leden verkozen door het kiezerskorps	93
{ Provinciale senatoren	44
{ Gecoöpteerde senatoren	22
Provinciale raadsleden	696
Het aantal gemeenteraadsleden beliep in 1929	23.438

HOOFDSTUK IV.

ONDERWIJS

A. — ONDERWIJS VAN DEN LAGEREN GRAAD.

§ I. — EIGENLIJK LAGER ONDERWIJS.

a) *Lagere scholen.* — De wet van 19 Mei 1914 heeft den leerplicht ingesteld door aan de gezinshoofden voor te schrijven hun kinderen een behoorlijk lager onderwijs te verschaffen.

De schoolplicht begint na de zomervacantie van 't jaar waarin het kind zes jaar wordt en strekt zich normalerwijze uit over een tijdvak van acht jaar.

Wat de manier betreft, waarop aan de opgelegde verplichting wordt voldaan, is groote vrijheid gelaten aan de ouders, mits het onderwijs gegeven wordt overeenkomstig de bepalingen der wet. Zij mogen hun kinderen laten onderwijzen in een openbare of bijzondere lagere of middelbare school of aan huis.

De praktische doeltreffendheid der wet wordt verzekerd door sommige toepassings-, contrôle- en strafmaatregelen.

Er moet, in principe, minstens een gemeenteschool bestaan in elke gemeente (gemeentescholen); de gemeenten kunnen evenwel van deze verplichting ontslagen worden door een of meer bijzondere scholen aan te nemen (aangenomen scholen). Om te kunnen aangenomen worden, moeten de bijzondere scholen voldoen aan de door den wetgever gestelde vereischten inzake schoollokalen, onderwijzend personeel, leerplan en inspectiestelsel. Door de aanneming, vallen de bezoldiging van het onderwijzend personeel en de levering van de schoolbehoeften aan de leerlingen die gerechtigd zijn om deze kosteloos te ontvangen, ten laste der openbare besturen. Benevens de gemeentelijke en aangenomen scholen, heeft men aanneembare scholen (gesubsideerde bijzondere), die onafhankelijk zijn van het gemeentebestuur en subsidie krijgen van den Staat, door zich aan zijn contrôle te onderwerpen.

Buiten deze drie categorieën van scholen, heeft men nog zuiver bijzondere inrichtingen, die aan geen Staatstoezicht onderworpen zijn en waarvan geen statistiek wordt uitgegeven.

Bij wijze van aanduiding zij gezegd dat, het aantal schoolplichtige kinderen in 1930-1931, 991,438 beliep, en dat gedurende genoemd jaar de lagere scholen (gemeente-, aangenomen en aanneembare scholen) onder Staatstoezicht 884,889 leerlingen telden.

Benedenstaande tabel geeft den gezamenlijken toestand der lagere scholen gedurende deze laatste jaren. Er dient opgemerkt dat de scholen verbonden aan de school-

kolonies (een dertigtal) waarvan de bevolking in de moederscholen blijft ingeschreven, niet onder de cijfers der jaren 1926 tot 1931 zijn meegeteld.

OPSOMMING.		1926	1927	1928	1929	1930	1931
AANTAL LAGERE SCHOLEN	gemeentelijke aangenomen .	5,077	5,073	5,090	5,103	5,123	5,146
	aanneembare .	1,971	1,991	2,015	2,041	2,040	2,076
	Totaal . .	1,295	1,286	1,289	1,308	1,341	1,327
		8,343	8,350	8,394	8,452	8,504	8,549
ONDERWIJ- ZEND PERSO- NEEL DER LAGERE SCHOLEN	gemeentelijke aangenomen .	16,895	16,945	17,129	17,404	17,796	18,107
	aanneembare .	8,150	8,343	8,611	8,923	9,030	9,377
	Totaal . .	5,210	5,260	5,385	5,639	5,977	6,070
		30,255	30,548	31,125	31,966	32,803	33,554
BEVOLKING DER LAGERE SCHOLEN	gemeentelijke aangenomen .	419,862	419,210	420,109	429,747	446,189	469,361
	aanneembare .	246,424	248,017	251,914	261,836	269,656	286,178
	Totaal . .	134,114	136,393	139,054	143,764	155,327	161,582
		800,400	803,620	811,077	835,347	871,172	917,121

Sedert 1926 wordt een geleidelijke toeneming van het bevolkingscijfer der lagere scholen waargenomen; doch dit cijfer blijft beneden die over 1919 (960,800 leerlingen), 1920 (968,400) en 1921 (955,400). Het aantal scholen is daarentegen blijven toenemen.

De lagere gemeentescholen zijn verreweg het talrijkst; zij vertegenwoordigden in 1931, 60 t. h. van de gezamenlijke scholen, tegen 24 t. h. voor de aangenomen en 16 t. h. voor de aanneembare scholen, terwijl de bevolking tijdens genoemd jaar 51 t. h. beliep in de gemeentescholen, 31 t. h. in de aangenomen en 18 t. h. in de aanneembare scholen.

Als men voortgaat op de tabellen van het *Jaarboek* bevindt men: 1° dat de aangenomen scholen talrijker en meer bevolkt zijn dan de lagere gemeentescholen, in de provincies West-Vlaanderen, Oost-Vlaanderen en Limburg; 2° dat de bevolking der gemeentescholen meerendeels uit jongens is samengesteld, terwijl de aangenomen en aanneembare scholen meer meisjes dan jongens tellen.

Tot in 1914 ontvingen, krachtens de wet, alleen de kinderen van min gegoede ouders kosteloos onderricht en schoolbehoeften.

De wet van 19 Mei 1914 heeft het kosteloos onderricht algemeen gemaakt, doch de kosteloze schoolbehoeften blijven, zooals voorheen, voorbehouden aan de kinderen wier ouders niet gegoed zijn.

Deze wetsbepalingen hebben de vermindering van 't aantal betalende leerlingen ten gevolge gehad ; dit aantal bedraagt thans geen 1 t. h. meer van 't gezamenlijke.

JAREN.	AANTAL, LEERLINGEN.			
	BETALENDE	NIET-BETALENDE	TOTAAL.	Betalende leerlingen op 100 leerlingen
1913	49,280	890,005	939,285	5.2
1922	16,427	894,330	910,757	1.8
1923	12,543	843,349	855,892	1.5
1924	7,676	797,704	805,380	1.0
1925	6,447	788,838	795,285	0.8
1926	5,892	794,508	800,400	0.7
1927	5,201	798,419	803,620	0.6
1928	4,796	806,281	811,077	0.6
1929	4,210	831,137	835,347	0.5
1930	3,839	867,333	871,172	0.4
1931	4,029	913,092	917,121	0.4

b) *Bewaarscholen.* — Deze scholen ontvangen de kinderen van 3 tot 6 jaar en geven voorbereiding tot het lager onderwijs. Het oprichten door de gemeenten van bewaarscholen, of het aannemen door haar van bijzondere bewaarscholen is facultatief. De wet bepaalt de voorwaarden waaraan moet voldaan worden door de gemeentelijke, de aangenomen of aanneembare bewaarscholen, om subsidie te krijgen van den Staat (art. 33 en 33bis, wetten van 19 Mei 1914, 13 November 1919, 6 Maart 1925 en 30 Juli 1928).

Het aantal bewaarscholen onder Staatstoezicht, neemt gedurig aan toe. De schoolbevolking die gedurende de eerste jaren na den wapenstilstand, tengevolge van de geboortevermindering was afgenomen, is sedert 1922 aanzienlijk vermeerderd, onder den invloed van de sinds 1919 waargenomen geboortevermeerdering ; anderdeels werden scholen ingericht waar er nog geen waren.

OPSOMMING		1926	1927	1928	1929	1930	1931
AANTAL BEWAAR- SCHOLEN	gemeentelijke	1,290	1,326	1,362	1,391	1,424	1,454
	aangenomen .	1,040	1,106	1,170	1,214	1,272	1,351
	aanneembare .	1,336	1,302	1,285	1,267	1,232	1,167
	TOTAAL. .	3,666	3,734	3,817	3,872	3,928	3,972
BEVOLKING DER BEWAAR- SCHOLEN	gemeentelijke	79,923	77,307	76,859	76,927	76,940	78,098
	aangenomen .	81,531	87,703	93,004	95,660	99,103	103,865
	aanneembare .	84,196	80,176	77,952	75,812	72,893	67,836
	TOTAAL. .	245,650	245,186	247,815	248,399	248,936	249,799

Onder de bewaarscholen heeft men jongens-, meisjes- en gemengde scholen ; deze laatste zijn verreweg het talrijkst.

BEWAARSCHOLEN (a)	1925	1926	1927	1928	1929	1930	1931
Voor jongens	16	19	19	19	18	15	18
Voor meisjes	11	11	11	10	10	12	10
Gemengde	3.571	3.636	3.704	3.788	3.844	3.901	3.944
TOTAAL	3.598	3.666	3.734	3.817	3.872	3.928	3.972

c) *Scholen voor volwassenen.* — De scholen voor volwassenen zijn bestemd voor al degenen, die het lager onderwijs dat ze ontvingen wenschen te onderhouden of uit te breiden, of die dat onderwijs in 't geheel niet of zonder vrucht gevolgd hebben. Het oprichten, door de gemeenten, van scholen voor volwassenen of het aannemen door haar van bijzondere cursussen voor volwassenen, is geheel en al facultatief ; deze scholen, alsook de bijzondere niet aangenomen scholen voor volwassenen, worden door den Staat gesubsidieerd zoo zij zich aan de inrichtingsvoorwaarden, bepaald bij het ministerieel besluit van 21 September 1898, onderwerpen.

De bevolking der scholen voor volwassenen is geleidelijk afgenomen ; van 259,677 in 1913, is het aantal leerlingen gedaald tot 137,281 in 1920, tot 117,883 in 1921, tot 99,341 in 1922 en 84,796 in 1923. Deze vermindering is tijdens de volgende jaren blijven voortduren.

OPSOMMING.		1926	1927	1928	1929	1930	1931
AANTAL SCHOLEN VOOR VOLWASSENEN	gemeentelijke aangenomen .	1,562	1,474	1,375	1,250	1,161	1,100
	aanneembare .	74	65	58	52	55	45
		468	402	347	289	233	212
	TOTAAL .	2,104	1,941	1,780	1,591	1,449	1,357
BEVOLKING DER SCHOLEN VOOR VOLWASSENEN	gemeentelijke aangenomen .	39,461	37,841	35,062	31,040	28,914	26,771
	aanneembare .	3,476	3,378	3,509	3,145	3,171	2,872
		18,329	15,291	13,146	11,173	8,884	8,155
	TOTAAL .	61,266	56,510	51,717	45,358	40,969	37,798

In de categorie gemeentescholen is het aantal jongensscholen veel grooter. Het tegenovergestelde wordt waargenomen wat betreft het aantal aanneembare scholen. De gemengde scholen voor volwassenen komen slechts bij uitzondering voor.

(a) Met inbegrip, van 1925 af, van de scholen der voormalige kantons Eupen-Malmédy.

d) *Uitgaven voor het lager onderwijs.* — De uitgaven voor het lager onderwijs zijn in benedenstaande tabel opgegeven: het aandeel der gemeenten in deze uitgaven bedroeg voor de dienstjaren 1929 en 1930 onderscheidenlijk 226 en 270 miljoen (24.9 en 25.7 %); de provinciale subsidie (12 en 18 miljoen) bedroeg voor bewuste jaren, 1.3 en 1.7 t. h. van 't gezamenlijke, en de Rijkssubsidie (671 en 761 miljoen) 73.8 en 72.6 t. h.

OPSOMMING	1928		1929		1930	
	Absolute cijfers.	%	Absolute cijfers.	%	Absolute cijfers.	%
	Fr.		Fr.		Fr.	
Bestuur. Toezicht	8,609,038	1.0	10,231,093	1.1	11,477,155	1.1
Schoolbouw	86,161,980	10.2	124,524,818	13.7	161,525,527	15.4
Gemeentescholen	469,495,473	55.6	477,178,933	52.5	533,196,818	50.8
Aangenomen scholen	161,319,995	19.1	168,570,830	18.5	192,881,252	18.4
Aanneembare scholen	111,665,780	13.2	113,463,631	12.5	129,229,234	12.3
Aanmoedigingen	7,389,038	0.9	15,381,726	1.7	20,580,264	2.0
TOTAAL	844,641,304	100.0	909,351,031	100.0	1,048,890,250	100.0
Bestuur. Toezicht	8,609,038	1.0	10,231,093	1.1	11,477,155	1.1
Schoolbouw	86,161,980	10.2	124,524,818	13.7	161,525,527	15.4
Eigenlijke lagere scholen	645,360,265	76.4	658,242,806	72.4	744,100,625	70.9
Scholen voor volwassenen	4,729,683	0.6	4,886,077	0.5	5,199,095	0.5
Bewaarscholen	92,391,300	10.9	96,084,511	10.6	106,007,584	10.1
Aanmoedigingen	7,389,038	0.9	15,381,726	1.7	20,580,264	2.0
TOTAAL	844,641,304	100.0	909,351,031	100.0	1,048,890,250	100.0

e) *Schoolsparen.* — Om de drie jaar worden door het Ministerie van Kunsten en Wetenschappen statistische tabellen opgemaakt omtrent den toestand in zake schoolsparen in de lageronderwijsinrichtingen. Uit de tijdens deze laatste jaren ingewonnen inlichtingen blijkt dat het aantal sparende leerlingen 387,784 (34.3 %) beliep in 1923, 518,585 (46.8 %) in 1926 en 656,358 (58.1 %) in 1929; het gemiddeld spaargeld per leerling bedroeg 92,70 fr. in 1923, 102,40 fr. in 1926 en 100,04 fr. in 1929. Op de 656,358 leerlingen die in 1929 spaarden, bezaten er 633,292 een boekje der Spaarkas.

Deze gegevens toonen dus een merkbaaren vooruitgang aan inzake spaarzinverspreiding.

LVII

Volgende tabel geeft een overzicht van den toestand in zakeschoolsparen voor de twee laatstbeoogde jaren.

CATEGORIEËN van scholen.	1926.				1929.			
	School- be- volking.	Sparende leer- lingen.	% der sparar- de leer- lingen.	Gemid- delde per leerling. Fr.	School- be- volking.	Sparende leer- lingen.	% der sparar- de leer- lingen.	Gemid- delde per leerling. Fr.
Bewaarscholen . .	245,650	61,883	25.2	63.30	248,399	72,335	9.1	90.87
Eigenlijke lagere scholen	800,400	448,456	56.0	107.50	835,347	578,911	69.3	101.48
Scholen v. volwas.	61,266	8,246	13.5	138.60	45,358	5,112	11.3	111.17
TOTAAL	1,107,316	518,585	46.8	162.40	1,129,104	656,358	58.1	100.04

Gedurende bewuste jaren heeft de beweging der schoolmutualiteitsverenigingen zich voorgedaan als volgt :

OPSOMMING.	1926.			1929.		
	Leerlingen der lagere scholen.	Leerl. der scholen v. volwass.	Totaal	Leerlingen der lagere scholen.	Leerl. der scholen v. volwass.	Totaal.
Aantal leerl. aangesl. bij mutualiteitsveren. op- gericht : in de school.	34,032	3,055	37,087	25,832	1,950	27,782
buiten de school . .	33,482	4,926	41,408	42,299	6,811	49,110
TOTAAL	67,514	10,981	78,495	68,131	8,761	76,892
Sommen door de scholier. gest. bij de mutuali- teitsv. opgericht in de school	3,076,366	473,093	3,549,459	799,419	265,354	1,064,773

Het aantal schoolmutualiteitsverenigingen dat 1,290 beliep in 1926, is in 1929 gedaald tot 944 ; het aantal aangeslotenen bij deze verenigingen is evenals de inlagen gevoelig afgenomen.

In 1926 waren daarenboven aangesloten bij de schoolmutualiteitsverenigingen voor lijfrente 88,177 personen, die 10,412,005 frank gestort hadden en in 1929 62,713 personen hebbende gestort 4,037,147 frank.

De mutualiteitsverenigingen voor lijfrente tellen verreweg het grootste aantal aangeslotenen.

§ 2. — STUDIEAANMOEDIGINGEN.

Er is bij de wetten van 15 October 1921 en 25 Juni 1927 een *Fonds der meest be-
gaafden* ingesteld, dat ten doel heeft den bijzonder begaafde en minvermogene kinderen de middelen te verschaffen om na de lagere school hun studiën voort te zetten.

LVIII

De normale geldmiddelen der Fondsen bestaan uit de gemeentebijdragen en de provinciale toelagen (per inwoner vastgesteld) en uit de Rijkssubsidie, waarvan het bedrag niet beneden het totaal der gemeentebijdragen mag blijven.

De beursaanvragen worden onderzocht door de schiftingscomité's, waarvan de samenstelling bij de wet is bepaald ; er wordt omtrent deze aanvragen uitspraak gedaan door het college van burgemeester en schepenen (gemeentefondsen) of door de bestendige deputatie (arrondissementsfondsen), behoudens beroep op de hogere overheden.

Hierbeneden aantal en bedrag der tijdens deze laatste jaren verleende beurzen.

STUDIËN waarvoor de beurzen werden verleend.	1925-26	1926-27	1927-28	1928-29	1929-30	1930-31
Aantal verleende beurzen.						
Lagere normaalstudiën	1,319	1,294	1,205	1,094	1,020	986
Middelbare normaalstudiën . . .	93	167	88	88	78	83
Middelb. van den lag. graad . . .	557	720	876	1,023	931	926
Middelb. van den hoog. graad . . .	866	1,047	1,311	1,542	1,619	1,549
Technische	351	482	595	588	581	706
Andere	162	262	255	319	316	351
TOTAAL	3,348	3,972	4,330	4,654	4,545	4,601
Bedrag der beurzen (in franks).						
Lagere normaalstudiën	1,246,996	1,365,336	1,524,320	1,408,257	1,322,147	1,278,052
Middelbare normaalstudiën . . .	97,212	185,050	128,080	134,250	122,475	132,100
Middelb. van den lag. graad . . .	322,259	484,770	692,097	823,680	805,797	830,416
Middelb. van den hoog. graad . . .	647,452	909,795	1,373,940	1,66,063	1,832,805	1,835,413
Technische	252,845	364,529	577,240	608,147	576,482	693,407
Andere	146,825	267,362	319,525	403,587	466,029	510,959
TOTAAL	2,713,589	3,576,842	4,615,202	5,038,984	5,125,735	5,280,347

Uit deze tabel blijkt dat de beurzen verleend werden vooral om lagere normaalstudiën en middelbare studiën van den hooger en van den lageren graad voort te zetten. Op de 4.601 beurs die in 1930-1931 verleend werden, kwamen er 2,515 ten bate van de bijzondere (3,037,974 frank) en 2,086 (2,242,373 frank) van de openbare scholen.

De ter beschikking van de schiftingscomité's gestelde gelden bedroegen 6,867,000 frank in 1925-1926 ; 7,522,000 frank in 1926-1927, 9,374,000 frank in 1927-1928, 8,414,000 frank in 1928-1929, 8,963,000 frank in 1929-1930 en 8,814,878 frank in 1930-1931.

§ 3. — LAGERE CURSUSSEN IN DE INRICHTINGEN

VOOR MIDDELBAAR ONDERWIJS.

Bij de organieke wet op het middelbaar onderwijs is het toegelaten, daar waar het noodig blijkt, aan de middelbare school een voorbereidende afdeling toe te voegen, waarin onderwijs wordt gegeven in de leervakken der lagere scholen.

De bevolking dezer voorbereidende afdelingen was samengesteld als volgt :

	JONGENS.	MEISJES.	TOTAAL.
1922	19,183	8,668	27,851
1923	17,631	7,978	25,609
1924	15,529	7,311	22,840
1925	13,535	6,387	19,922
1926	12,227	6,215	18,442
1927	11,486	5,724	17,210
1928	11,406	5,844	17,250
1929	12,721	6,544	19,265
1930	14,384	7,198	21,582
1931	16,011	8,721	24,732

§ 4. — LAGER NORMAALONDERWIJS.

Het normaalonderwijs omvat inrichtingen belast met de opleiding : *a)* der onderwijzers en onderwijzeressen (lager normaalonderwijs) ; *b)* der geaggregeerde leetaren van het middelbaar onderwijs van den lageren graad en der regentessen van middelbare scholen (middelbaar normaalonderwijs).

Einde 1931 telde men 81 inrichtingen voor lager normaalonderwijs (16 Rijkscholen en 65 aangenomen scholen) waaronder 31 scholen voor onderwijzers en 50 voor onderwijzeressen ; hierna opgave van de bevolking van genoemde inrichtingen gedurende deze laatste jaren :

JAREN.	INGESCHREVEN LEERLINGEN.			JAREN.	WERDEN GEDIPLOMEERD.		
	INRICHTINGEN VOOR		TOTAAL.		INRICHTINGEN VOOR		TOTAAL.
	onder-wijzers.	onder-wijzeressen			onder-wijzers.	onder-wijzeressen	
1925-1926	4,362	7,514	11,876	1925	757	1,467	2,224
1926-1927	3,891	6,611	10,502	1926	980	1,723	2,703
1927-1928	3,273	5,344	8,617	1927	920	1,497	2,417
1928-1929	3,104	4,907	8,011	1928	791	1,169	1,960
1929-1930	2,977	4,526	7,503	1929	752	1,163	1,915
1930-1931	3,122	4,481	7,603	1930	549	869	1,418
1931-1932	3,519	4,495	8,014	1931	450	733	1,183

De uitgaven voor het normaalonderwijs (lagere en middelbare normaalscholen) bedroegen 33 millioen in 1929, 35 millioen in 1930 en 36 millioen in 1931, waaronder de bezoldiging van het personeel respectievelijk voor 27, 29 en 30 millioen begrepen is.

B. — MIDDELBAAR ONDERWIJS.

Het middelbaar onderwijs omvat twee graden : den hooger graden, in de koninklijke athenaeums, de athenaeum-afdeelingen verbonden aan sommige Rijksmiddelbare scholen, de gemeentelijke, de gepatroneerde en de provinciale colleges en de lycea voor meisjes; den lageren graden, in de Rijksmiddelbare scholen, gemeentelijke en gepatroneerde middelbare scholen.

Hierna getal en bevolking der inrichtingen voor middelbaar onderwijs, de voorbereidende afdeelingen der middelbare scholen niet meegeteld. (Zie hieromtrent § 3, voorgaande bladzijde).

ONDERWIJS- INRICHTINGEN.	INRICHTINGEN.				BEVOLKING.			
	1928	1929	1930	1931	1928	1929	1930	1931
<i>Hoogere graad.</i>								
Koninklijke athenaeums	24	24	24	24	7,705	7,488	7,526	7,989
Athenaeum-afdeelingen (verbonden aan de Rijksmiddelbare scholen):								
Voor jongens	11	12	12	13	641	768	775	903
Voor meisjes	—	—	6	7	—	—	532	648
Gemeentelijke en provinciale colleges	4	4	5	5	1,853	1,700	1,592	1,633
Gepatroneerde colleges	10	10	11	10	1,500	1,433	2,064	1,905
Lycea voor meisjes	8	8	8	8	2,058	1,969	2,051	1,978
<i>Lagere graad.</i>								
Middelbare scholen.								
van den Staat								
voor jongens (a)	90	91	90	94	7,658	6,999	6,896	7,975
voor meisjes	46	47	48	50	3,712	3,347	3,121	3,185
gemeentelijke								
voor jongens	7	7	7	7	1,187	1,027	1,116	1,227
voor meisjes	8	8	7	7	1,847	1,557	977	1,249
gepatron- neerde								
voor jongens	6	6	1	2	334	407	42	140
voor meisjes	2	3	2	3	129	187	100	163
TOTALEN	216	220	221	230	28,624	26,882	26,792	28,995

Het aantal leerlingen der openbare inrichtingen voor middelbaar onderwijs, met inbegrip van de leerlingen der bovenvermelde voorbereidende afdeelingen, beliep 46,147 op 31 December 1929, 48,374 op 31 December 1930 en 53,727 op 31 December 1931.

(a) De middelbare school te Aken niet meegeteld.

De door den Staat, de provincies en de gemeenten aan de gemeentelijke middelbare onderwijsinrichtingen verleende subsidie bedroeg :

SUBSIDIE VERLEEND DOOR	1927	1928	1929	1930
	Fr.	Fr.	Fr.	Fr.
Den Staat	363,560	998,808	969,890	1,063,653
De provincies	889,266	1,724,908	1,492,839	1,992,350
De gemeenten	9,381,722	14,433,832	15,704,324	15,304,166
TOTAAL	10,634,548	17,157,548	18,167,053	18,360,169

Sedert 1 Januari 1927 verleent de Regeering geen subsidie meer aan de Rijksmiddelbare inrichtingen (athenæums en middelbare scholen) daar de wedden en vergoedingen van het personeel dezer inrichtingen rechtstreeks door het departement van Kunsten en Wetenschappen worden betaald.

Er wordt eveneens onderwezen in de leervakken van het middelbaar onderwijs van den lageren en van den hooger graad onderscheidenlijk in de *pupillen-* en in de *cadettenschool*.

De uitgaven voor het middelbaar onderwijs hebben van 1926 tot 1930 respectievelijk 38, 47, 95, 100 en 115 miljoen belopen ; de vermeerdering sedert 1928 is te wijten aan de aanpassing der wedden van het personeel en aan het feit dat de door de gemeenten verschuldigde bijdragen verschoten worden door den Staat.

De leeraren voor het middelbaar onderwijs van den lageren graad worden opgeleid in de *Rijksnormaalscholen* of in de *bijzondere normaalscholen* ; die voor het middelbaar onderwijs van den hooger graad in de *universiteiten*.

De Rijksmiddelbare normaalscholen en normaalafdeelingen omvatten in 1931-1932 twee afdeelingen voor mannen en vijf voor vrouwen ; haar bevolking bedroeg deze laatste jaren :

JAREN.	MANNEN.	VROUWEN.	TOTAAL.	JAREN.	MANNEN.	VROUWEN.	TOTAAL.
1922-23	144	240	384	1927-28	78	237	315
1923-24	158	268	426	1928-29	79	191	270
1924-25	133	321	454	1929-30	89	158	247
1925-26	91	269	360	1930-31	79	185	264
1926-27	116	332	448	1931-32	91	158	249

C. — HOOGER ONDERWIJS.

Het hooger onderwijs wordt gegeven in de universiteiten. Er bestaan twee Rijksuniversiteiten, eene te Gent en eene te Luik, en twee vrije universiteiten, eene te Brussel en eene te Leuven. De wet van 5 Juli 1920 heeft rechtspersoonlijkheid verleend aan de Rijksuniversiteiten te Gent en te Luik. De wet van 31 Juli 1923 heeft het gebruik van de talen aan de universiteit te Gent geregeld.

Hierbeneden overzicht van de bevolking dezer vier universiteiten gedurende deze laatste jaren.

UNIVERSITEITEN.	ACADEMIEJAREN.						
	1926-27	1927-28	1928-29	1929-30	1930-31	1931-32	
Gent	1,641	1,597	1,650	1,690	1,806	1,881	
Luik	2,294	2,278	2,458	2,469	2,602	2,734	
Brussel	1,829	1,945	2,051	2,242	2,494	2,721	
Leuven	3,394	3,551	3,755	3,963	3,943	4,071	
Totalen	Belgische studenten	7,240	7,360	7,640	7,941	8,422	9,077
	Vreemde studenten.	1,918	2,011	2,274	2,423	2,423	2,330
ALGEMEENE TOTALEN	9,158	9,371	9,914	10,364	10,845	11,407	

Van 1,098 in 1929-30 is het aantal vrouwelijke studenten gestegen tot 1,136 in 1930-31 en tot 1,318 in 1931-32; hieronder telde men er in 1930-31 257 en in 1931-32 290 van vreemde nationaliteit. Gedurende laatstgenoemd jaar waren 560 vrouwelijke studenten ingeschreven in de faculteit der letteren en wijsbegeerte, 322 in de faculteit der wetenschappen en 224 in die der geneeskunde.

Over 't geheel genomen is het doorgaans de faculteit der geneeskunde die het grootste aantal studenten telt (2,291 in 1931-32).

Het aantal buitenlanders vertegenwoordigt ongeveer 1/5 der bevolking onzer universiteiten.

Volgende tabel geeft het aantal einddiploma's, die uitgereikt werden ingevolge de examens afgenomen door de faculteiten der vier universiteiten en door de speciale door de Regeering ingestelde commissies:

AARD DER DIPLOMA'S	1926	1927	1928	1929	1930	1931
Doctor in de genees-, heel- en verloskunde	282	269	249	233	195	239
Doctor in de rechtswetenschap	196	196	205	229	240	229
Candidaat-notaris	65	57	75	72	85	86
Doctor in de letteren en wijsbegeerte	95	79	71	73	70	53
Doctor in de wis- en natuurkunde	31	24	7	30	17	
Doctor in de natuurwetenschappen	23	22	17	30	15	25
Licentiaat in de tandheelkunde	—	—	—	—	—	4
Apotheker	78	75	75	74	68	90
Burgerl. mijnbouwkundig ingenieur	165	124	92	84	99	114
Burgerbouwkundig ingenieur	20	25	15	24	25	29
Burgerlijk electrotechnisch ingenieur	—	—	—	—	—	7
TOTAAL	955	871	806	849	814	899

Het aantal vrouwen die in 1931 gediplomeerd werden beliep 69 (19 diploma's van doctor in de letteren en wijsbegeerte, 15 van apotheker, 10 van doctor in de genees-

kunde, 9 van doctor in de rechtswetenschap, 13 van doctor in de wis- en natuurkunde en 1 van doctor in de natuurwetenschappen, 2 van candidaat-notaris).

Benevens de universiteiten geven sommige inrichtingen waarvan de voornaamste hierbeneden vermeld zijn, eveneens hooger onderwijs :

INRICHTINGEN.	1928-29		1929-30		1930-31		1931-32	
	Studenten		Studenten		Studenten		Studenten	
	Bel- gische	vreem- de	Bel- gische	vreem- de	Bel- gische	vreem- de	Bel- gische	vreem- de
Institut St-Louis (Fac. der letteren te Brussel en wijsbegeerte	163	—	215	—	208	—	251	1
Collège (Fac. der letteren N.-Dame de la en wijsbegeerte	95	1	95	2	119	1	148	—
Paix, te Namen (Fac. d. wetensch.	81	1	81	—	81	—	78	—
Hoogere Handelsscholen en Hoogere technische scholen	4,693	831	9,039	1,136	9,190	1,069	9,183	999
Veeartsenijschool	78	6	78	16	78	20	73	24
Koloniale hoogeschool	59	1	65	1	66	—	73	1
Staatslandbouwhoogesch. (Gembloux)	123	85	124	85	130	90	115	89
Idem. (Gent)	58	2	55	2	56	1	49	—
Militaire school en Oefenschool . .	308	6	313	12	272	12
Krijgsschool	50	12	42	14	41	12

D. — SPECIAAL ONDERWIJS.

Onder dit hoofdstuk zijn begrepen het vak-, handels- en nijverheidsonderwijs, het landbouwonderwijs, het militair en het kunstonderwijs.

§ I. — VAK-, HANDELS- EN NIJVERHEIDSONDERWIJS.

In België bestaat geen wet op het vak- en nijverheidsonderwijs. Tot hiertoe heeft de Regeering het niet noodig geacht Rijks vak- en nijverheidsscholen op te richten. Zij laat het initiatief om deze instellingen tot stand te brengen over aan de provincie- en gemeentebesturen en aan de particulieren. Zij beperkt zich erbij de initiatieven aan te moedigen en, zoo noodig, uit te lokken en aan de inrichters den noodigen raad te verschaffen om de school degelijke resultaten te doen opleveren.

Het Parlement stelt jaarlijks de noodige kredieten ter beschikking van de Regeering om de vak- en nijverheidsscholen te kunnen subsidieeren.

Wat de handelskursussen betreft, deze worden over 't algemeen door particulieren ingericht en sommige hiervan worden gesubsidieerd door den Staat.

Het hooger handels- en nijverheidsonderwijs wordt gegeven in sommige inrichtingen die doorgaans gesubsidieerd worden door den Staat, waaronder : de Mijnbouwschool en Polytechnische faculteit van Henegouwen te Bergen, de Brouwerij- en de Stokerijschool te Gent, de Hoogere Weefschool te Verviers, de Handelshoogescholen te Antwerpen, Brussel, Gent, Luik, Leuven, Bergen en Morlanwelz.

Daarenboven heeft men nog technische en handelsscholen verbonden aan de universiteiten.

Het vakonderwijs in de zeevaart wordt gegeven in de Rijkszeevaartscholen te Oostende en te Antwerpen.

Hierbeneden aantal en bevolking der door den Staat gesubsidieerde vak-, handels- en nijverheidsscholen in 1930 (Toestand op 31 December):

ONDERWIJS	Aantal inrichtingen	Aantal leeraren	LEERLINGEN			Aantal uitge-rekte getuig-schriften	Rijks-, pro-vinciale en gemeente-subsidie (1,000 fr.)
			Jongens	Meisjes	Totaal		
Hooger onderwijs . .	26	597	5,489	184	5,673	1,584	10,704
Handelonderwijs . .	75	810	12,849	6,606	19,455	6,030	5,314
Nijverheidsonderwijs .	140	2,029	25,177	1,795	26,972	4,163	16,003
Teekenonderwijs . . .	79	373	5,666	52	5,718	635	2,547
Vakonderwijs	618	5,103	37,891	29,759	67,650	12,383	95,125
Huishoudonderwijs . .	233	601	—	7,972	7,972	1,280	4,855
TOTAAL	1,171	9,513	87,072	46,368	133,440	26,075	134,548

Het aantal leerlingen der 770 bijzondere inrichtingen beliep 79,252 (45,959 jongens en 33,293 meisjes), dat der 401 openbare inrichting 54,188 (41,113 jongens en 13,075 meisjes). Er werd 77 miljoen subsidie verleend aan de bijzondere inrichtingen en 58 miljoen aan de openbare.

In het bedrag der verleende subsidie is de Staat vertegenwoordigd voor 74 miljoen 500,000 frank (55.4 %), de provincies voor 38,400,000 frank (28.5 %) en de gemeenten voor 21,600,000 frank (16.1 %).

In 1927-1928 beliep het aantal scholen 1,163, haar bevolking telde 138,622 leerlingen en de haar verleende subsidie bedroeg 100 miljoen.

§ 2. — LANDBOUWONDERWIJS.

Het landbouw-, landbouwhuishoud-, tuinbouw- en veeartsenijonderwijs wordt gegeven: a) in de rechtstreeks van den Staat afhingende inrichtingen te weten: de landbouwhoogeschole te Gent en te Gembloux, de veeartsenijschool te Cureghem, het hoogernormaal instituut voor landbouwhuishoudkunde te Laeken, de landbouwschool te Hoei, de tuinbouwscholen te Gent en te Vilvoorde; b) in de door de provincies en de gemeenten of door het particulier initiatief tot stand gebrachte inrichtingen; er wordt aan deze inrichtingen subsidie verleend door den Staat zoo haar organisatie aan de gestelde vereischten voldoet.

De bevolking der scholen en hoogeschole uit eerstgenoemde groep telde in 1931-32: landbouwhoogeschole: 253 leerlingen; veeartsenijschool: 97; hoogernormaal instituut voor landbouwhuishoudkunde: 68; landbouwschool te Hoei: 30; tuinbouwscholen: 133.

Tijdens genoemd jaar omvatten de gezamenlijke gesubsidieerde inrichtingen 18 middelbare landbouwscholen en 21 middelbare landbouwfafdeelingen, die door 1,667 jonge lieden bezocht werden; 66 landbouwcurfussen gegeven in de middelbare scholen en die door 1,676 jonge lieden gevolgd werden, 6 hogere landbouwhuishoudscholen, 67 middelbare scholen en afleelingen, 108 vervolgfafdeelingen en 20 reizende scholen bezocht door 7,061 meisjes.

Het landbouw-vervolgonderwijs voor jongens telde in 1931-1932, 58 gewestelijke scholen ingericht door het Ministerie van Landbouw (ongeveer 1200 leerlingen), 38 gewestelijke bijzondere scholen met subsidie en onder toezicht van 't Ministerie van Landbouw (ongeveer 900 leerlingen), 681 vaklandbouw-vervolgfafdeelingen (11,639 leerlingen), 12 landbouwnormaalcurfussen ingericht door 't Ministerie van Landbouw (250 onderwijzers) en 4 bijzondere normaalcurfussen met subsidie en onder toezicht van den Staat (ongeveer 85 onderwijzers). Er werden bovendien 2,300 voordrachten voor volwassenen gegeven met te zamen ongeveer 109,000 toehoorders.

HOOFDSTUK V.

EEREDIENSTEN.

§ 1. — BEZOLDIGD PERSONEEL, VAN DEN KATHOLIEKEN EEREDIENST.

In 1929 telde het bezoldigd personeel van den katholieken eeredienst 6,272 leden, waaronder 3,217 succursale-bedienaren en 2,273 kapelaans. Dit personeel was alsdan gedeeld als volgt :

Bisdom Mechelen	1,615	Bisdom Luik	1,225
» Brugge	693	» Namen	1,051
» Gent	788		
» Doornik	900	HET RIJK	6,272

Tijdens genoemd jaar telde het bezoldigd personeel van den protestantschen, anglicaanschen en israëlietischen eeredienst onderscheidenlijk 35, 9 en 17 leden.

§ 2. — KLOOSTERGEMEENTEN.

Evenals in 1920 werd op 31 December 1930, tegelijk met de algemeene volkstelling, een telling van de kloostergemeenten gehouden.

Volgende tabel bevat de vergelijkende cijfers dezer twee tellingen :

PERSONEEL	AANTAL GE- NOOTSCHAPPEN		AANTAL KLOOSTERLINGEN				TOTALEN.		
	1920	1930	geb. in België		geb. in den vr.		1910	1920	1930
			1920	1930	1920	1930			
Klooster- lingen { mannen	320	456	6,674	8,304	3,184	2,778	10,376	9,858	11,082
{ vrouwen	1,443	1,847	34,336	38,853	10,317	9,038	47,975	44,653	47,891
TOTAAL .	1,763	2,303	41,010	47,157	13,501	11,816	58,351	54,511	58,973

Het aantal in 1930 getelde kloosterlingen is, op eenige honderdtallen na, gelijk aan dat van 1910; van de 58,351 in laatstgenoemd jaar getelde kloosterlingen waren er 20,211 geboren in den vreemde; in 1930 telt men daarentegen nog enkel 11,816 buiten het Rijk geboren kloosterlingen.

Het aantal kloosterlingen behorende tot uitsluitend onderwijzende gemeenten, wier kloosterhuis in België gelegen is, beliep 19,147 in 1910, 21,017 in 1920 en 22,863 in 1930.

§ 3. — GIFTEN AAN DE KLOOSTERGEMEENTEN VOOR ZIEKENVERPLEGING EN AAN DE EEREDIENSTINSTELLINGEN.

Hierna bedrag (in franks) der giften en legaten aan de kloostergemeenten voor ziekenverpleging en aan de eeredienstinstellingen :

JAREN	Klooster- gemeenten voor ziekenverpleging	Eeredienst- instel- lingen	JAREN	Klooster- gemeenten voor ziekenverpleging	Eeredienst- instel- lingen
1921	18,265	3,074,085	1925	—	3,228,621
1922	—	2,208,000	1926	20,000	3,476,707
1923	82,000	3,521,011	1927	7,600	4,430,289
1924	15,000	4,424,481	1928	—	5,989,190

HOOFDSTUK VI.
RECHTSWEZEN.

A. — BURGERLIJKE ZAKEN.

Volgende cijfers geven een overzicht van de werkzaamheid der burgerlijke gerechten: de statistische gegevens over 1926-1927 hebben betrekking op het tijdvak 1 Augustus 1926 tot 15 Juli 1927 (gerechtelijk jaar); die over 1927 op dat van 15 Juli tot 31 December van genoemd jaar; die over 1928 — zooals trouwens al die in 't vervolg zullen verschijnen — zijn opgemaakt per burgerlijk jaar (1 Januari tot 31 December).

Vrederegerechten.

	JAREN.		
	1926-1927	1927	1928
Ingeschreven zaken	126,734	51,054	105,168
In der minne geregelde zaken of zaken zonder bekend gevolg	76,183	29,432	59,116
Afgedane zaken	50,551	21,622	46,052

Rechtbanken van koophandel.

Nieuwe zaken aangebracht gedurende het jaar	48,853	19,520	46,255		
Afgedane zaken	56,072	20,485	55,263		
Onafgedane zaken	25,418	27,742	25,637		
Aantal	}	uitspraken van surséance	3	1	
		Gehomologeerde faillissement- voorkomende akkoorden	124	39	105
		faillietverklaringen	542	228	516

Rechtbanken van eersten aanleg.

Nieuwe zaken aangebracht gedurende het jaar	18,585	7,796	18,322		
Afgedane zaken	18,355	6,967	18,650		
Onafgedane zaken	24,301	25,327	25,413		
Aantal uitspraken rechtsingang verleende aan vorderingen	}	tot echtscheiding	2,410	817	2,057
		tot scheiding van tafel en bed	163	52	207

Hoven van Beroep.

Ingeschreven zaken	6,978	5,323	7,668
Afgedane »	3,151	957	3,176
Onafgedane »	3,827	4,366	4,492

Hof van Verbreking.

Ingeschreven zaken	458	162	311
Afgedane »	348	61	178
Onafgedane »	110	101	133

B. — STRAFZAKEN.

De statistiek van de strafzaken bestaat uit twee deelen : het eene genaamd « statistiek van de rechtsbedeeling » waarin de door de verschillende strafgerichten des Rijks berechte zaken worden opgegeven en dus de werkzaamheid der magistratuur staat uiteengezet ; het andere genaamd « Crimineele statistiek » waarin sommige vormen van de criminaliteit, beschouwd als sociaal verschijnsel, in cijfers zijn weergegeven.

§ I. — STATISTIEK VAN DE RECHTSBEDEELING.

Het aantal klachten, aangiften en processen-verbaal bij het parket aangebracht in 1928 (rechtstreeks ontvangen door het openbaar ministerie en de onderzoeksrechters of aan het openbaar ministerie overgemaakt door de ondergeschikte overheden : vrederechters, burgemeesters, rijkswacht) beliep 239,039 tegen 238,603 in 1927 en 238,855 in 1926 ; het aantal zonder gevolg gebleven zaken beliep 126,497 in 1928, 127,088 in 1927 en 123,511 in 1926, 't zij ongeveer de helft van het totaal klachten, aangiften en processen-verbaal.

De werkzaamheid der politierechtbanken, wat de politiezaken betreft, heeft zich voorgedaan als volgt :

OPSOMMING.	1926		1927		1928	
	ABSOLUT. CIJFERS	VERH. %	ABSOLUT. CIJFERS	VERH. %	ABSOLUT. CIJFERS	VERH. %
Beklaagden vrijgesproken of buiten vervolging gesteld wegens onbevoegdheid der rechtbank	19,755	10.9	19,137	10.9	19,665	10.1
Veroordeelde beklaagden . . .	160,977	89.1	156,842	89.1	175,079	80.9
TOTAAL DER BEKLAAGDEN .	180,732	100.0	175,979	100.0	194,744	100.0

Op 't gezamenlijk aantal veroordeelden :

Werden tot gevangenzitting veroordeeld :

In 1913	2,236 beklagden of	1.4 %	In 1925	994 beklagden of	0.6 %
» 1921	4,746 »	2.7 %	» 1926	824 »	0.5 %
» 1922	2,934 »	1.6 %	» 1927	610 »	0.4 %
» 1923	2,626 »	1.4 %	» 1928	668 »	0.4 %
» 1924	2,133 »	1.2 %			

Werden tot geldboete veroordeeld :

In 1913	158,451 beklagden of	98.6 %	In 1925	172,742 beklagden of	99.4 %
» 1921	172,610 »	97.3 %	» 1926	174,255 »	99.5 %
» 1922	180,234 »	98.4 %	» 1927	160,367 »	99.6 %
» 1923	183,193 »	98.6 %	» 1928	156,174 »	99.6 %
» 1924	181,446 »	98.8 %			

Onder de veroordeelde beklagden, werden voorwaardelijk veroordeeld :

In 1913	51,733 beklagden of	32.2 %	In 1925	63,189 beklagden of	36.4 %
» 1921	69,700 »	39.3 %	» 1926	63,718 »	36.4 %
» 1922	71,206 »	38.9 %	» 1927	60,988 »	37.9 %
» 1923	69,224 »	37.3 %	» 1928	60,761 »	37.7 %
» 1924	67,538 »	36.8 %			

In 1928 werden 1,012 personen veroordeeld door de politierechtbanken voor kieswetovertredingen (stemplichtverzuim) en 1,971 beklagden werden ter beschikking van de Regeering gesteld bij toepassing van de wet van 27 November 1891 op de landlooperij en bedelarij.

Volgende vonnissen werden uitgesproken door de *correctioneele rechtbanken*.

OPSOMMING.	1926		1927		1928	
	ABSOLUT. CIJFERS	VERH. %	ABSOLUT. CIJFERS	VERH. %	ABSOLUT. CIJFERS	VERH. %
Vrijgesproken beklagden . .	8,766	16.4	9,685	17.7	9,089	17.6
Veroordeelde beklagden . . .	44,671	83.6	45,020	82.3	42,467	82.4
TOTAAL DER BEKLAAGDEN . .	53,440	100.0	54,705	100.0	51,556	100.0

Op 't gezamenlijk aantal beklagden :

Werden tot gevangenzitting veroordeeld :

In 1913	23,204 beklagden of	46.2 %	In 1925	15,060 beklagden of	31.7 %
» 1921	15,323 »	27.0 %	» 1926	15,341 »	34.3 %
» 1922	14,244 »	28.9 %	» 1927	16,788 »	37.3 %
» 1923	13,354 »	30.1 %	» 1928	15,073 »	35.5 %
» 1924	13,760 »	29.9 %			

Werden tot geldboete veroordeeld :

In 1913	27,003 beklagden of	53.8 %	In 1925	32,410 »	68.3 %
» 1921	41,360 »	73.0 %	» 1926	29,333 beklagden of	65.7 %
» 1922	35,062 »	71.1 %	» 1927	28,232 »	62.7 %
» 1923	31,014 »	69.9 %	» 1928	27,391 »	64.5 %
» 1924	32,245 »	70.1 %			

Onder de veroordeelde beklagden, werden voorwaardelijk veroordeeld :

In 1913	17,994 beklagden of	35.8 %	In 1925	19,770 beklagden of	41.7 %
» 1921	19,010 »	33.6 %	» 1926	16,978 »	38.0 %
» 1922	21,541 »	43.7 %	» 1927	18,500 »	41.1 %
» 1923	18,842 »	42.5 %	» 1928	18,100 »	42.6 %
» 1924	19,123 »	41.6 %			

In den loop der jaren 1926 tot 1928 hebben de correctioneele rechtbanken onderscheidenlijk 636, 522 en 484 te vonnissen gehad voor boschwetovertredingen; ze hebben terzake 581, 483 en 423 veroordeelingen uitgesproken.

Het aantal beklagden, tegen wie arresten van de *Hoven van Beroep* werden uitgesproken, bedroeg :

In 1921	5,597	In 1925	4,315 (a)
» 1922	5,780	» 1926	4,626 (a)
» 1923	5,588	» 1927	4,697
» 1924	5,221	» 1928	4,961

De geheel of gedeeltelijk vernietigde arresten beliepen te zamen :

In 1921	1,788 of 47.4 %	In 1925	1,521 » 47.1 % (a)
» 1922	1,875 » 45.6 %	» 1926	1,712 » 51.1 % (a)
» 1923	1,988 » 48.9 %	» 1927	1,547 » 43.6 %
» 1924	1,814 » 49.1 %	» 1928	1,670 » 47.9 %

(a) Niet inbegrepen de arresten van het Hof van Beroep te Gent, waarvan het archief in den brand van het Justitiepaleis vernield werd.

De Hoven van Assisen hebben in 1928, 104 zaken berecht (waaronder 109 crimineele en 1 betreffende politieke of persdelicten) tegen 122 in 1926, en 104 in 1927. Van de 136 beklaagden die gevonnist werden in 1928, werden er 38 (27.9 %) vrijgesproken en 98 (72.1 %) veroordeeld tot verschillende straffen.

Bij de krijgsraden had men 1,013 veroordeelingen en 218 vrijspraken. Het Militair gerechtshof heeft 123 individueele vonnissen hervormd en 99 bevestigd. Ten slotte heeft het Hof van Verbreking 551 voorzieningen verworpen en 50 uitspraken verbroken.

§ 2. — CRIMINEELE STATISTIEK.

Het aantal veroordeelden beliep :

In 1923	38,743	waarvan 22,744	voor de eerste maal en	15,999	voor recidive.
» 1924	38,826	» 23,333	»	15,493	»
» 1925	42,409	» 25,655	»	16,754	»
» 1926	42,254	» 24,985	»	17,269	»
» 1927	43,099	» 25,514	»	17,585	»
» 1928	41,597	» 24,298	»	17,299	»

Hierbeneden indeeling van de veroordeelden per geslacht :

In 1923	28,071	mannen	10,672	vrouwen, 't zij	27.5 %
» 1924	28,636	»	10,190	»	26.2 %
» 1925	31,451	»	10,958	»	25.8 %
» 1926	31,620	»	10,634	»	25.2 %
» 1927	32,319	»	10,780	»	25.0 %
» 1928	31,181	»	10,416	»	25.0 %

Volgende tabel geeft voor 1928 de indeeling op van de veroordeelden, naar hun leeftijd op het oogenblik van het delict ; hier bemerkt men dat de criminaliteit haar hoogste coëfficiënten bereikt onder de delinquenten van 25 tot 35 jaar.

GROEPEN VAN LEEFTIJDEN	ABSOLUTE CIJFERS			PERCENTAGE		
	Mannen	Vrouwen	Totaal	Mannen	Vrouwen	Totaal
Van 16 tot jonger dan 18 jaar.	950	314	1,264	3.05	3.01	3.04
» 18 » 21 »	2,715	769	3,484	8.71	7.38	8.38
» 21 » 25 »	5,052	1,300	6,352	16.20	12.48	15.27
» 25 » 30 »	6,180	1,801	7,981	19.82	17.29	19.19
» 30 » 35 »	4,662	1,609	6,271	14.95	15.46	15.07
» 35 » 40 »	3,552	1,301	4,853	11.39	12.49	11.67
» 40 » 45 »	2,740	1,046	3,786	8.79	10.04	9.10
» 45 » 50 »	2,131	843	2,974	6.83	8.09	7.15
» 50 » 55 »	1,477	603	2,080	4.74	5.79	5.00
» 55 » 60 »	855	382	1,237	2.74	3.67	2.97
» 60 » 70 »	738	365	1,103	2.37	3.51	2.65
Van 70 jaar en ouder	125	83	208	0.40	0.79	0.50
Leeftijd onbekend	4	—	4	0.01	0.00	0.01
TOTAAL	31,181	10,416	41,597	100.00	100.00	100.00

Onder de in 1928 veroordeelde personen waren er 33,932 analphabeten of met onvolkomen kennis van lezen en schrijven (81.6 %).

HOOFDSTUK VII.

MILITIE EN LEGER.

§ I. — MILITIE.

De werving geschiedt door middel van jaarlijksche oproepingen en van vrijwillige dienstnemeningen.

De militiebepalingen zijn thans beheerscht door de wetten van 10 Maart en 4 Augustus 1923, samengeschakeld bij koninklijk besluit van 15 Augustus 1923 onder den titel: «Wet op de militie, de werving en de dienstverplichtingen».

De voornaamste bepalingen dezer wet luiden als volgt:

1^o Ieder Belgisch burger is den militairen dienst verschuldigd; buiten het geval van lichamelijke ongeschiktheid kan geen vrijstelling van den militairen dienst verleend worden.

2^o De militaire verplichtingen duren vijf en twintig jaar, waarvan vijftien jaar in het actieve leger en zes reserve;

3^o Er is een wervingsreserve tot stand gebracht; elke Belg wordt daarin ingeschreven van af het jaar, waarin hij zeventien jaar wordt;

4^o De wet vervangt de inschrijving op vordering door een jaarlijksche telling van de jongelieden, die den vereischten leeftijd bereikt hebben om ingeschreven te worden in de wervingsreserve;

5^o De wet richt wervingsbureelen in die zich inzonderheid met de keuring van de militieplichtigen bemoeien;

6^o Het recht om vervroegden dienst te doen wordt schier algemeen;

7^o De vrijstellingen wegens zedelijke oorzaken zijn afgeschaft en vervangen door uitstellen;

8^o Er mogen ontheffingen van werkelijken dienst verleend worden, voor zoover het aantal voor den dienst aangewezenen het bij de wet vastgesteld cijfer overtreft;

9^o De wet bevoorrecht de kinderrijke gezinnen, welker inkomsten een bepaald maximum niet te boven gaan. Een der ingeschrevenen dier gezinnen kan een onbepaald uitstel verkrijgen, gelijk aan vrijstelling van den dienst in vredeestijd.

Volgende tabel vermeldt de uitkomsten der wervingsverrichtingen voor de lichten van 1927 tot 1932.

JAREN	KEURING			UITSLAG. DER KEURING			VAN DEN DIENST ONTHEVEN	CONTIN- GENT
	Ingeschr. opgeroepen tot de keuring	Ingeschr. die niet gekeurd werden	Ingeschre- venen die gekeurd werden	Vrijgesteld	Verjaagd	Aangewezen v ^r den ge- wapenden dienst		
1927	95,290	20,664	74,626	18,642	8,490	47,494	3,494	44,000
1928	90,176	20,747	69,429	18,957	7,530	42,942	—	42,942
1929	89,545	20,109	69,436	12,302	8,343	48,791	4,791	44,000
1930	89,627	21,228	68,399	11,120	10,179	47,100	3,196	43,904
1931	90,096	21,627	68,469	12,921	9,600	45,948	1,948	44,000
1932	94,583	22,146	72,437	13,205	10,184	49,048	5,048	44,000

§ 2. — LEGER.

Legersterkte. — Het leger is samengesteld uit manschappen onder de wapens en uit manschappen met verlof zonder soldij of met onbepaald verlof, die in geval van mobilisatie worden binnengeroepen. Het algemeen effectief per wapen der aanwezige manschappen bedroeg :

WAPENS	1925	1926	1927	1928	1929	1930	1931
Infanterie	38,957	30,808	27,398	26,799	27,199	32,010	31,515
Cavalerie	5,447	5,042	5,034	5,059	5,433	5,619	5,789
Artillerie	16,431	15,052	12,583	13,020	13,563	12,866	12,750
Genie	5,945	5,832	4,780	4,356	4,567	5,065	5,091
Luchtvaart	2,867	2,898	2,833	3,016	2,917	2,819	2,516
Vervoerkorps	4,223	4,099	3,666	3,587	3,638	3,344	2,847
Geneeskundige dienst	2,858	2,569	1,960	1,945	2,014	1,983	1,876
Intendance	2,641	2,186	1,380	1,322	1,131	836	934
Diversen	5,577	5,169	4,343	4,055	3,995	4,264	4,075
TOTALEN	84,946	73,655	63,977	63,159	64,457	68,806	67,393

Het effectief der troepen (aanwezigen) bedroeg per categorie :

	1926	1927	1928	1929	1930	1931
Wederdienstmennenden	15,607	14,655	16,192	16,736	17,647	19,767
Vrijwilligers	1,700	1,526	1,771	2,249	3,229	4,007
Miliciens	52,152	43,761	41,166	41,454	43,951	39,623
TOTALEN	69,459	59,942	59,129	60,439	64,827	63,397

Het leger telde in 1927, 1928, 1929, 1930 en 1931 onderscheidenlijk 4,035, 4,030, 4,018, 3,979 en 3,996 aanwezige officieren.

De inlichtingen betreffende de bevolking der militaire onderwijsinrichtingen (militaire school, krijgsschool, pupillenscholen, cadettenscholen, enz.) zijn te vinden bladzijde LXXV van dit Jaarboek.

HOOFDSTUK VIII.

OPENBARE FINANCIËN.

A. — STAATSFINANCIËN.

Naar de voorloopige budgetaire rekeningen bedroegen de ontvangsten en uitgaven van allerhanden aard (a) (bijkredieten inbegrepen) :

JAREN.	ONTVANGSTEN (1,000 frank.)	UITGAVEN (1,000 frank.)	OVERSCHOT der ontvangsten of der uitgaven (1,000 fr.)
1926	11,361,368	15,394,847	— 4,033,479
1927	10,695,471	9,286,311	+ 1,409,160
1928	12,141,294	10,746,821	+ 1,394,473
1929	13,595,436	12,281,192	+ 1,314,244
1930	10,942,540	12,701,404	— 1,758,864
1931	10,091,448	12,614,532	— 2,523,084

Het tekort der dienstjaren werd gedekt door middel van de opbrengst der leeningen.

Hierbeneden uiteenzetting van de ontvangsten naar den aard (b) (duizendtallen franks).

AARD DER ONTVANGSTEN	1928	1929	1930	1931
Gewone ontvangsten :				
Rechtstreeksche belastingen	3,217,284	3,672,660	2,868,165	2,922,500
Douanen, accijnzen en allersh. ontv.	2,007,203	2,319,734	2,332,328	2,338,217
Registratie en domeinen	3,955,665	4,088,749	2,871,765	2,513,412
Retributies	12,222	30,512	7,216	22,067
Kapitalen en inkomsten	288,357	432,391	340,420	172,215
Terugbetalingen	345,993	453,414	464,099	244,492
TOTAAL	9,826,724	10,997,460	8,883,993	8,212,903
Uitzonderingsontvangsten	9,506	475	1,864	240
Buitengewone ontvangsten (a)	28,819	66,951	66,275	42,225
Ontvangsten voor herstel (b)	1,172,394	1,065,507	913,366	997,035
Vergoedingsontvangsten	677,370	847,436	753,691	506,766
Spoorwegen, zeewezen, posterijen, tele- grafen en telefonen	727,452	797,364	—	—
Verkeerswezen	—	—	117,876	109,303
Posterijen, telegrafen, telefonen	—	—	404,787	422,973
ALGEMEEN TOTAAL	12,439,265	13,775,193	11,141,852	10,291,445

(a) Opbrengst der leeningen niet inbegrepen. — (b) De leeningen waarvan de opbrengst in ontvangst is genomen op de buitengewone begroting zijn in deze tabel niet vermeld, terwijl de opbrengst der effecten uitgegeven ter vereffening van oorlogsschadevergoeding op de begroting der ontvangsten voor herstel is gebracht.

Onder de geraamde ontvangsten beliepen de belastingen (rechtstreeksche belastingen, douanen en accijnzen, registratie en domeinen) 5,937 millioen in 1926 (52.3 %), 7,915 millioen in 1927 (72.4 %), 9,180 millioen (73.8 %) in 1928, 10,081 millioen (72.7 %) in 1929, 8,072 millioen (72.4 %) in 1930 en 7,774 millioen (75.5 %) in 1931.

De uitgaven, met inbegrip van de bijkredieten, beliepen (duizendtallen franks) :

AARD DER UITGAVEN		1928	1929	1930	1931
Gewone uitgaven	Staatsschuld	4,345,349	4,464,405	4,234,936	3,222,958 ^(a)
	Landsverdediging	803,049	883,131	1,175,868	1,236,418
	Kunsten en Wetenschappen	933,416	948,166	1,076,649	1,093,234
	Nijverheid, Arbeid en Maatsch. Voorzorg	569,973	750,707	764,934	1,124,645
	Financiën	338,238	354,234	387,278	400,610
	Justitie	300,031	292,344	350,702	352,678
	Binnenl. Zak. en Volksg.	63,907	224,212	186,758	156,931
	Openb. Werken	183,272	237,141	524,796	477,302
	Overige diensten	1,223,665	1,728,032	1,563,978	1,673,005
	Totaal der gewone uitgaven	8,769,900	9,882,372	10,265,899	9,737,781
Buitengewone uitgaven	423,178	705,042	1,215,658	841,950	
Verhaalbaar krachtens de vredes- verdragen	554,426	388,964	337,891	1,241,697	
Spoorwegen, Zeewezen, Posterijen en Telegrafien	999,316	1,304,814	—	(^a)	
Verkeerswezen	—	—	346,278	292,448	
Posterijen, telegrafien, telefonen	—	—	535,677	500,656	
ALGEMEEN TOTAAL	10,746,820	12,281,192	12,701,403	12,614,532	

Het percentage der uitgaven betreffende de Staatsschuld, dat in 1926 52.9 van het totaal der gewone uitgaven beliep, bedroeg 52.6 in 1927, 49.6 in 1928, 45.2 in 1929, 41.2 in 1930 en 42.8 in 1931.

Laatstgenoemd jaar heeft het budget van het Ministerie van Landsverdediging 12.6 % vertegenwoordigd van de gezamenlijke begrooting der gewone uitgaven, dat van Kunsten en Wetenschappen 10.2 % ; dat van Arbeid en Nijverheid 11.5 % ; dat van Openbare Werken 4.9 % ; dat van Financiën 4.1 % en dat van Justicie 3.6 %.

Volgende tabellen geven in duizendtallen franks, den stand der Staatsschuld voor de dienstjaren 1926 tot 1931 ; bij de beoordeeling van de gegevens dezer tabellen dient rekening gehouden met de stabilisatie van den Belgischen frank — tegen 175 frank het £ — die in 1926 heeft plaats gehad.

De vlottende schuld die in 1923 en 1924 meer dan 50 % van het schuldbedrag vertegenwoordigde, is gedurende de latere dienstjaren geleidelijk afgenomen : einde 1930 en 1931 bedroeg ze nog enkel 1.98 % van 't geheel. Deze vermindering heeft zich

(a) In 1931 zijn de kosten der oorlogspensioenen van de begrooting der Staatsschuld overgegaan op die der verhaalbare uitgaven krachtens de vredesverdragen.

allereerst voorgedaan in de buitenlandsche schuld die geconsolideerd werd bij het Akkoord van Washington (18 Augustus 1925) en bij de overeenkomst van Londen (31 December 1925). Wat de binnenlandsche vlottende schuld betreft, heeft een koninklijk besluit van 31 Juli 1926 ter uitvoering van de wet van 16 Juli 1926, aan de houders van binnenlandsche schatkistbons de keus gelaten tusschen inwisseling tegen preferente aandelen van de spoorwegen of tegen nieuwe bons aflosbaar door bemiddeling van het Delgingsfonds.

STAATSSCHULD (a)	1926	1927	1928	1929	1930	1931
Gevestigde schuld.						
Binnenlandsche schuld .	10,014,613	10,917,974	10,983,628	11,015,317	13,736,376	15,079,478
Onrechtstreeksche schuld	11,094,386	11,394,432	11,205,111	11,013,683	11,196,886	11,204,294
Buitenlandsche schuld .	28,931,246	28,364,122	28,219,670	27,668,013	26,766,067	25,630,284
TOTAAL der gevestigde schuld	51,040,245	50,676,528	50,408,409	49,697,013	51,699,329	51,914,056
Vlottende schuld en schuld op gemidd. termijn.						
Binnenlandsche schuld .	5,035,796	3,995,775	3,366,210	2,336,543	1,042,480	1,048,043
Buitenlandsche schuld .	356,951	162,299	—	—	—	—
TOTAAL der vlottende schuld	5,392,747	4,158,074	3,366,210	2,336,543	1,042,480	1,048,043
GEZAMENLIJKE SCHULD.	56,432,992	54,834,602	53,774,619	52,033,556	52,741,809	52,962,099

De buitenlandsche gevestigde schuld heeft zich voorgedaan als volgt :

STAATSSCHULD (a)	1925	1926	1927	1928	1930	1931
Van vóór den wapenstilstand	783,934	1,196,971	1,112,190	1,028,748	846,552	751,380
Van na den wapenstilstand	15,026,100	27,734,275	27,251,932	27,190,922	25,919,515	24,878,904
waarbij stabilisatieleening	—	3,588,109	3,574,142	3,559,981	3,484,529	3,442,923
TOTAAL	15,810,034	28,931,246	28,364,122	28,219,670	26,766,067	25,630,284

(a) De buitenlandsche schuld wordt geschat in Belgische franks volgens den wisselkoers van 31 December van elk jaar.

Hierbeneden overzicht van de betrekkelijke belangrijkheid der gevestigde en der vlottende schuld, alsmede der binnen- en der buitenlandsche schuld :

STAATSSCHULD (a)	1926	1927	1928	1929	1930	1931
Gevestigde schuld . . .	90.45	92.42	93.74	95.51	98.02	98.02
Vlottende schuld . . .	9.55	7.58	6.26	4.49	1.98	1.98
	100.00	100.00	100.00	100.00	100.00	100.00
Binnenlandsche schuld .	48.10	47.98	47.52	46.83	49.25	48.40
Buitenlandsche schuld .	51.90	52.02	52.48	53.17	50.75	51.60
	100.00	100.00	100.00	100.00	100.00	100.00
Bedrag in franks per inwoner :						
der binnenlandsche schuld	3,447	3,317	3,194	3,023	3,211	3,351
der buitenlandsche schuld	3,719	3,596	3,526	3,432	3,308	3,141
TE ZAMEN	7,166	6,913	6,720	6,455	6,519	6,492

De in 1926 getroffen maatregelen om de stabilisatie der Belgische munt te verzekeren en de openbare financiën te herstellen, zijn uiteengezet in boekdeel LI van het *Annuaire* (Inleiding blz. LXXV-LXXVI). Weze hier enkel vermeld, dat de buitengewone dotatie van 1,500 miljoen van het bij de wet van 7 Juni 1926 ingesteld Fonds tot delging der Staatsschuld, bij de wet van 24 December 1927 tot op het forfaitair bedrag van 1,200 miljoen verminderd is.

Volgende tabel geeft een overzicht in duizendtallen franks, van de werkzaamheid van het fonds, van zijn instelling af (1 Juli 1926) tot 31 December 1928 :

AFLOSSINGEN.	AFGELOSTE SCHULDEN EN BONDS (in nom. waarde)			GEBRUIKTE SOMMEN
	binnenlandsche	buitenlandsche	te zamen	
Gewone aflossingen	281,936	624,138	906,074	858,733
Buitengewone aflossingen . .	1,499,692	1,965,405	3,465,097	3,465,098
TOTAAL	1,781,628	2,589,543	4,371,171	4,323,831

(a) De buitenlandsche schuld wordt geschat in Belgische franks volgens den wisselkoers van 31 December van elk jaar.

LXXVII

Bovendien werd de Staatsschuld ten opzichte van de « Société Nationale de Crédit à l'Industrie », gedurende genoemd tijdvak met 504 millioen, en die ten opzichte der Nationale Bank van België met 270 millioen verminderd. Al de ter schuldaflossing gebruikte sommen bedroegen aldus te zamen 5,097,830,507 frank.

Ten slotte werd op 31 December 1928, op afrekening van het nominaal kapitaal van 10 milliard frank in preferente aandelen der Nationale Maatschappij van Belgische Spoorwegen, waarvan de uitgifte is toevertrouwd aan het Delgingsfonds, een kapitaal uitgegeven van 4,982,239,000 frank, waarvan 4,173,317,500 frank ter inwisseling van Schatkistbons.

B. — PROVINCIALE FINANCIËN.

De toestand der provinciale financiën heeft zich, naar de rekeningen, voorgedaan als volgt (duizendtallen franks) :

	1925.	1926.	1927.	1928.	1929.	1930.
Ontvangsten (a)	248,387	289,724	262,236	335,683	399,252	498,989
Uitgaven (b)	252,798	270,874	284,712	353,000	426,721	534,316
Overschot der ontvangsten	—4,411	18,850	—22,476	—17,317	—27,469	—35,327

De ontvangsten komen tot een bedrag van 72 % in 1925, 70 % in 1926, 80 % in 1927, 72 % in 1928 en 1929 en 61 % in 1930, van de belastingen voort. Het bedrag der belastingen, dat in 1920, fr. 10,36 per inwoner beliep, is gestegen tot fr. 22,78 in 1925, fr. 25,88 in 1926, fr. 26,42 in 1927, 30,31 in 1928, fr. 35,60 in 1929 en fr. 37,58 in 1930. Het grootste gedeelte der belastingen bestaat in het aandeel der provincies in de opbrengst der Rijksbelastingen.

De voornaamste bronnen van uitgaven der provincies, gerangschikt naar haar belangrijkheid, zijn over 't algemeen : het openbaar onderwijs en de schoolbouw, de provinciale wegen, de openbare weldadigheid en de buurtwegen.

C. — GEMEENTELEENINGEN.

Het bedrag der door de gemeenten tijdens de jaren 1922 tot 1931 opgenomen leeningen, heeft 797 millioen belopen in 1922 ; 293 millioen in 1923 ; 539 millioen in 1924 ; 557 millioen in 1925 ; 170 millioen in 1926 ; 634 millioen in 1927 ; 775 millioen in 1928 ; 988 millioen in 1929, 1,767 millioen in 1930 en 578 millioen in 1931. De gemeenten met meer dan 100,000 zielen komen in deze sommen voor tot een bedrag van 66 % in 1922 ; 21 % in 1923 ; 61 % in 1924 ; 41 % in 1925 ; 18 % in 1926 ; 57 % in 1927 ; 52 % in 1928 ; 37 % in 1929, 61 % in 1930 en 18 % in 1931.

(a) Tot het dienstjaar behorende ontvangsten, overschotten van vorige dienstjaren en verjaarde uitgaven niet inbegrepen. — (b) Tekort van vorige dienstjaren niet inbegrepen.

HOOFDSTUK IX.

TOESTAND OP LANDBOUWGEBIED..

§ 1. — LANDBOUWBEVOLKING.

Er is een algemeene landbouwtelling gehouden in 1929; de uitkomsten er van zijn thans nog niet bekendgemaakt.

De algemeene landbouwtelling van 31 December 1910 had geen betrekking op de landbouwbevolking. Deze werd opgenomen in de algemeene volkstellingen, welke laatstelijk hebben plaats gehad den 31 December 1910 en 1920. Uit deze tellingen blijkt, dat het aantal personen die een landbouwberoep uitoefenden, in 1910 516,817 en in 1920 nog enkel 477,658 beliep; deze waren ingedeeld als volgt:

	1910			1920		
	Mannen.	Vrouwen.	Totaal.	Mannen.	Vrouwen.	Totaal.
Bazen	214,770	30,187	244,957	214,012	38,439	252,451
Bedienden	1,071	93	1,164	647	122	769
Werklieden	223,995	46,701	270,696	189,873	34,565	224,438
TOTAAL	439,836	76,981	516,817	404,532	73,126	477,658

De vermindering die van 1910 tot 1920 in de landbouwbevolking wordt waargenomen, is dus te wijten aan de aanzienlijke afnemng van het aantal landarbeiders en -arbeidsters.

Bij de hierboven opgegeven cijfers dienen gevoegd de « helpers » (personen die gewoonlijk het gezinshoofd dat een landbouwberoep uitoefent, helpen) die bijzonder talrijk zijn in de groep landbouwbedrijven. Er waren er 263,706 (125,338 mannen; 138,368 vrouwen) in 1910 en 132,915 (76,546 mannen; 56,369 vrouwen) in 1920. De daling van het cijfer der helpers is in 1920 aanzienlijk, zooals men ziet, en vooral in 't oog loopend wat het vrouwelijk personeel betreft.

§ 2. — UITGESTREKTHEID EN INDEELING VAN HET LANDBOUWDOMEIN.

De algemeene uitkomsten der algemeene landbouwtelling zijn verschenen in het boekdeel XLV van het *Annuaire Statistique*, bladzijde 366 en volgende. Uit die cijfers blijkt, dat de uitgestrektheid van het landbouwdomein, beboschte eigendommen, braakland en onbebouwde gronden inbegrepen, op 31 December 1910 2,584,239 hectaren, 't zij 88 % van de oppervlakte van het grondgebied besloeg.

Dit getal was samengesteld als volgt:

Gewone cultures	1,956,481	hectaren, 't zij 66.4 t. h. van 's Rijks oppervlakte.
Bosschen	519,781	» » 17.6 » »
Onbebouwde gronden	107,977	» » 3.7 » »

TOTAAL 2,584,239 hectaren, 't zij 87.7 t. h. van 's Rijks oppervlakte.

Van die geëxploiteerde oppervlakte werden 1,183,038 hectaren, 't zij 46%, bewerkt door de eigenaars en 1,401,211 hectaren, 't zij 54 %, door huurders. In Limburg, Luxem-

burg en Namen overtrof de in eigen bedrijf geëxploiteerde oppervlakte evenwel de verhuurde in aanzienlijke mate.

Volgende opgave, opgemaakt naar de ramingen der Rijksagronomen, vermeldt de in hectaren, aan elke der voornaamste cultures besteede oppervlakte.

	1928	1929	1930	1931
Graan- en meelgewassen	725,887	720,297	725,137	722,942
Peulgewassen	18,092	21,072	19,744	22,041
Nijverheidsplanten	99,792	96,288	89,650	75,829
Wortelgewassen	250,231	262,352	249,342	262,477
Voedergewassen (weiland, boomgaarden, enz., inbegrepen) . . .	742,099	729,423	747,643	752,747
TOTAAL der groote teelt . .	1,836,101	1,829,432	1,831,516	1,836,036

De oppervlakte van het weiland, de boomgaarden, enz., (die in bovenstaande cijfers begrepen is) beslaat meer dan 350,000 hectaren. De tusschenteelt (rapen, wortels, spurrie) strekt zich anderdeels uit over ongeveer 150,000 hectaren.

§ 3. — LANDBOUWPRODUCTIE.

Van 1901 tot 1909 is jaarlijks een landbouwtelling gehouden waarvoor de inlichtingen door tellers werden ingewonnen. Bij deze telling werden enkel de bedrijven met een totale oppervlakte van minstens 1 hectare in aanmerking genomen. Sedert 1910 vallen alle bedrijven van 't is gelijk welke oppervlakte onder de telling, doch bezuinigshalve wordt deze telling uitgevoerd door middel van de door de Rijksagronomen verstrekte ramingen.

Hierbeneden samenvatting van de statistische uitkomsten dezer laatste jaren, betreffende de landbouwproductie:

GROEPEN VAN PRODUCTEN	1927	1928	1929	1930	1931	
GRAAN- EN MEELGE- WASSEN	Quintalen	Quintalen	Quintalen	Quintalen	Quintalen	
	opbrengst	18,014,094	19,243,120	17,648,513	15,035,979	17,184,000
	per hectare	25.41	26.41	24.50	20.73	23.77
PEULGEWASSEN	opbrengst	479,000	428,936	506,494	432,117	515,248
	per hectare	24.10	23.71	24.04	21.88	23.38
NIJVERHEIDS- PLANTEN	opbrengst	22,608,642	21,015,492	18,344,909	21,007,741	16,758,546
	per hectare	218.80	210.60	190.52	234.33	221.00
WORTELGEWASSEN	opbrengst	82,891,629	83,390,667	87,104,215	93,982,586	91,491,140
	per hectare	329.24	333.27	332.01	376.92	348.57
VOEDERGEWASSEN	opbrengst	19,101,064	19,274,837	13,179,632	20,901,758	20,482,390
	per hectare	49.31	49.56	35.96	53.90	52.42
TUSSCHENTEELT	opbrengst	36,467,911	28,062,657	20,560,562	35,526,221	32,051,783
	per hectare	219.06	172.80	145.26	242.46	213.85

De opbrengst, in duizendtallen quintalen, der voornaamste cultures heeft zich in 1931 voorgedaan als volgt: tarwe: 3,761; rogge: 5,203; haver: 7,023; suikerbieten: 14,655; voederbieten: 53,277; aardappelen: 35,769; rapen en koolrapen: 31,516.

Hierna de procentsgewijze opbrengst per provincie der voornaamste cultures, in 1931 :

PROVINCIES	Tarwe	Rogge	Haver	Lijn- zaad	Tabak	Ohio- rei- wortel	Suiker- bieten	Voeder- bieten	Aard- appelen
Antwerpen	1.1	16.7	3.5	0.3	—	—	0.1	6.0	16.4
Brabant	18.3	17.3	13.6	1.7	0.4	0.1	15.7	15.2	16.9
West-Vlaanderen	18.0	16.0	16.7	58.0	54.2	88.1	13.7	15.0	16.5
Oost-Vlaanderen	10.2	27.5	10.8	26.7	15.4	7.6	3.9	21.8	23.5
Henegouwen	28.4	5.6	15.3	9.9	16.9	3.8	26.7	21.9	6.2
Luik	11.8	2.2	12.7	0.3	—	—	18.1	4.3	3.2
Limburg	3.7	7.9	6.2	—	—	—	13.8	5.5	5.5
Luxemburg	2.3	2.5	9.8	—	3.8	—	—	3.1	7.5
Namen	6.2	4.3	11.4	3.1	9.3	0.4	8.0	7.2	4.3
HET RIJK	100.0	100.0	100.0	100.0	100.0	100.0	100.0	100.0	100.0

§ 4. — VEESTAPEL.

Hierbeneden opgave van de veesterkte: het aantal paarden is afgenomen doch dat der varkens en hoornbeesten is aangegroeid.

VEESTAPEL.	1926	1927	1928	1929	1930	1931
Landbouwpaarden	250,287	256,465	253,314	249,014	245,971	241,989
Hoornbeesten	1,711,702	1,738,814	1,750,541	1,738,348	1,758,654	1,767,536
Varkens	1,143,860	1,124,243	1,139,131	1,237,002	1,249,621	1,235,214

Het aantal melkkoeien, dat in 1920 735,170 bedroeg, was op 31 December 1931 met 196,000 stuks toegenomen.

§ 5. — ONDER HET BOSCHBEHEER STAANDE BOSSCHEN.

De onder het boschbeheer staande bosschen besloegen in 1925 een oppervlakte van 247,730 hectaren, tegen 216,044 in 1921 en 209,056 in 1910; ze waren onder de verschillende eigenaars ingedeeld als volgt:

	1910	1921	1925
Staat Hectaren.	32,353	35,193	48,236
Gemeenten	170,043	174,268	191,462
Openbare instellingen	6,660	6,583	8,032
	<u>209,056</u>	<u>216,044</u>	<u>247,730</u>

Deze bosschen hebben, als bruto-inkomen, 5 miljoen frank opgebracht in 1910, 18 miljoen in 1921 en 42 miljoen in 1925; de uitgaven ervoor beliepen ongeveer 1 miljoen in 1910, 5 miljoen in 1921 en 10 miljoen in 1925.

HOOFDSTUK X.

TOESTAND OP NIJVERHEIDSGBIED

§ 1. — HANDELS- EN NIJVERHEIDSTELLING.

De uitkomsten der jongste nijverheidstelling, die van 1910, zijn samengevat in de inleiding van boekdeel XLVII van het *Annuaire*. Krachtens de wet van 14 Juni 1926 heeft het Ministerie van Nijverheid, Arbeid en Maatschappelijke Voorzorg, een enquête gehouden omtrent ten toestand der Belgische nijverheid; deze enquête, die begonnen is op 31 October 1926, had enkel betrekking op de nijverheidsinrichtingen waarin minstens tien arbeiders gebezigd werden. Op dien datum waren in die ondernemingen 1,080,331 werklieden (waaronder 206,022 vrouwen) en 96,567 bedienden (waaronder 12,562 vrouwen) werkzaam, voornamelijk in de metaalnijverheid (226,964 bedienden en werklieden), de mijnen (189,962), de textielnijverheid (172,244) en het vervoer (144,744). 223,529 arbeiders, 't zij 21 % waren jonger dan 21 jaar.

Onder het werkliedenpersoneel bevonden zich 35.174 buitenlanders.

§ 2. — NIJVERHEIDSPRODUCTIE.

1^o *Extractieve nijverheid.*

a) *Koolmijnen.* — Het koolmijnbedrijf strekt zich uit over de provincies Henegouwen, Namen, Luik en Limburg en is verdeeld in twee verschillende bekkens: het Zuider- of Hene-Samber-Maasbekken, het Noorder- of Kempisch bekken, waar de kolenbeddingen eenige jaren vóór den oorlog zijn ontdekt en de mijnen slechts in 1917 begonnen zijn met voort te brengen.

Zuiderbekken. — Benedenstaande tabel geeft een overzicht van het aantal mijnen in bewerking, haar uitgestrektheid, aantal arbeiders en productie:

OPSOMMING.	1926	1927	1928	1929	1930	1931
Mijnen in						
{ getal	104	101	99	93	86	83
{ uitgestrektheid (Ha.)	115,723	112,133	112,323	108,945	107,829
Aantal arbeiders						
{ onder den grond .	102,193	110,570	101,785	92,405	94,307	91,840
{ boven den grond .	45,724	46,808	43,954	40,826	40,511	40,341
Netto-opbrengst in duizendt. tonnen. .	23,454	25,118	24,687	23,700	23,600	22,865
Gemiddelde opbrengst:						
per arbeider						
{ per jaar (tonnen) . .	230	227	243	256	250	249
{ onder den						
{ grond						
{ per arbeidsdag (kil.) .	756	747	805	844	827	839

De bedrijfsuitkomsten kunnen samengevat worden als volgt :

OPSOMMING.	1926	1927	1928	1929	1930	1931
Waarde der opbrengst (duizendt. fr.)	3,103,757	3,748,470	3,204,491	3,803,338	3,702,379	2,858,104
Totaal der uitgave »	2,614,251	3,581,331	3,282,132	3,562,151	3,793,295	3,141,524
Winst »	489,506	167,139	—	241,187	—	—
Verlies »	—	—	77,641	—	90,916	283,420

In 1930 hebben 42 mijnen (123 miljoen) en in 1931 16 mijnen (25 miljoen) met baat gesloten ; daarentegen hebben 44 mijnen in 1930 en 57 in 1931, een totaal verlies onderscheidenlijk van ongeveer 214 en 308 miljoen ondergaan. De algemeene bedrijfsuitkomst voor de mijnen van het Zuiderbekken toont dus een verlies aan van 91 miljoen in 1930 en 283 miljoen in 1931. Het vorig bedrijfsjaar sloot met een winst van 241 miljoen, daar 64 mijnen op 93 hun werkzaamheden met baat beëindigden.

De arbeidersloonen zijn in het totaal der uitgaven begrepen :

In 1922 voor 911,436 duizendt. franks.	In 1927 voor 1,982,540 duizendt. franks.
» 1923 » 1,182,839 »	» 1928 » 1,841,935 »
» 1924 » 1,442,572 »	» 1929 » 1,984,401 »
» 1925 » 1,219,835 »	» 1930 » 2,137,891 »
» 1926 » 1,411,530 »	» 1931 » 1,733,470 »

Het gemiddeld bruto-dagloon beliep :

	1926	1927	1928	1929	1930	1931
Arbeiders onder den grond (fr. c.)	34.30	45.13	45.78	53.47	57.09	48.17
Arbeiders boven » »	23.99	31.67	32.31	37.41	39.94	34.60

Noorderbekken (Kempen). — De toestand van dit bekken heeft zich tijdens deze laatste jaren voorgedaan als volgt :

OPSOMMING.	1927	1928	1929	1930	1931
Mijnen in { Getal	6	7	7	7	7
bewerking { nitgestrektheid (Ha.) . . .	21,399	21,151	25,151	25,151
Aantal arbeiders { onder den grond	12,189	12,792	13,383	14,854	14,570
{ boven den grond	4,966	4,750	5,255	5,725	5,962
Netto-opbrengst (duizendtallen tonnen)	2,433	2,891	3,240	3,814	4,177
Gemiddelde opbrengst per arbeider onder den grond :					
per jaar (tonnen)	200	226	242	257	287
per arbeidsdag (kilog.)	643	729	786	833	937
Waarde der opbrengst (1,000 fr.)	386,035	391,996	503,770	557,522	492,342
Totaal der uitgaven (1,000 fr.)	436,726	466,201	590,187	656,998	591,988
Verlies (1,000 fr.)	50,691	74,205	86,717	99,476	99,646

De productie van het Kempisch bekken, die in 1922 2.01 % van het totaal vertegenwoordigde, komt in 1931 voor 15 % in de gezamenlijke productie voor.

Geen enkele mijn uit Limburg heeft vóór 1926 winst gemaakt om reden van de aanzienlijke aanlegkosten ; in haar geheel genomen heeft de exploitatie van 't bekken een nadeelig saldo opgeleverd, alhoewel drie mijnen in 1926 en 1927, eene in 1928 en 1929, twee in 1930 en eene in 1931 haar werkzaamheden met winst hebben gesloten. De gezamenlijke verliezen der mijnen van het Noorderbekken beliepen 51 millioen in 1927, 74 millioen in 1928, 36 millioen in 1929, 99 millioen in 1930 en 100 millioen in 1931.

De loonen bedroegen 116 millioen in 1926, 214 millioen in 1927, 229 millioen in 1928, 295 millioen in 1929, 335 millioen in 1930 en 280 millioen in 1931.

Het gemiddeld bruto-dagloon bedroeg :

	1925	1926	1927	1928	1929	1930	1931
Arbeider onder den grond (fr. c.)	28.59	34.24	44.43	46.41	57.23	58.15	48.77
Arbeider boven " " "	19.23	22.18	28.93	30.40	36.42	38.36	33.86

De algemeene uitkomsten zijn hierbeneden vermeld :

OPSOMMING.	1926	1927	1928	1929	1930	1931
Netto-opbrengst (duizendtallen tonnen)	25,229	27,551	27,578	26,940	27,415	27,042
Waarde der opbrengst (1,000 fr.)	3,347,487	4,134,505	3,596,487	4,307,108	4,259,900	3,350,446
Aantal { onder den grond .	110,615	122,759	114,577	105,788	109,161	106,410
{ boven den grond .	49,582	51,774	48,704	46,081	46,236	46,303
TOTAAL	160,197	174,533	163,281	151,869	155,397	152,713
Totaal der uitgaven (1,000 fr.) .	2,870,996	4,018,057	3,748,333	4,152,638	4,450,292	3,733,512
Betaalde loonen (1,000 fr.) . . .	1,527,740	2,196,371	2,071,115	2,279,835	2,472,487	2,013,441
Winst of verlies (1,000 fr.) . . .	+476,491	+116,448	-151,846	+154,470	-190,392	-383,066

De opbrengst der koolmijnen in 1932 bedroeg 21,413,600 ton (voorloopig cijfer) wat in vergelijking met 1931 op een vermindering wijst van 5 ½ millioen ton of 21 % ; deze vermindering is te verklaren door de opzettelijke beperking der productie die wegens de afzetmoeilijkheden noodzakelijk is geworden, alsook door de stakingen die gedurende het bedrijfsjaar in al de steenkolenbekkens hebben plaats gehad. Ondanks deze productieverlapping beliep de voorraad einde 1932 nog ongeveer 2 millioen ton (1931 : 3 ½ millioen).

Het aantal arbeiders is in 1932 gezonken tot 132.000 (1931 : 152,000), waaronder 92.000 onder den grond (1931 : 106,000), terwijl de productie per arbeidersdag onder den grond 897 kilog. bedroeg (1931 : 853).

b) *Groeven.* — Hierbeneden opgave van de bedrijfsuitkomsten der groeven :

OPSOMMING	1925	1926	1927	1928	1929	1930	1931
Aantal groeven . . .	920	859	886	897	925	916	818
Aantal arbeiders . .	29,765	30,695	30,218	30,078	31,102	31,127	28,188
Waarde der opbrengst (1,000 fr.)	392,076	532,736	603,977	743,274	895,387	931,060	694,717

Voornaamste opbrengsten der groeven in 1931 : kalk (127 millioen), arduinsteen (101 millioen) ; breuksteen, grint en ballast (119 millioen) ; straatsteenen van porfier (100 millioen) ; dolomiet (19 millioen) ; straatkeien van zandsteen (30 millioen).

Deze inlichtingen hebben enkel betrekking op de groeven, die onder het toezicht staan van 't Bestuur van het Mijnwezen. Tot deze categorie behooren trouwens schier al de groeven des lands.

c) *Cokes- en steenkoolbrikettenfabricage.* — In benedenstaande tabel is de bedrijvigheid der cokes- en steenkoolbrikettenfabrieken samengevat :

OPSOMMING	1925	1926	1927	1928	1929	1930	1931
<i>Cokesfabrieken :</i>							
Aantal fabrieken . .	47	48	46	44	44	46	40
Opbrengst (tonnen) .	4,111,771	4,916,683	5,696,980	6,111,610	5,951,760	5,285,610	4,876,850
Opbrengst (1,000 fr.)	522,647	795,610	1,159,529	1,078,334	1,149,621	1,035,887	752,616
Aantal arbeiders . .	5,565	6,390	6,081	6,155	5,986	5,939	5,379
<i>Steenkoolbrikettenfabrieken :</i>							
Aantal inrichtingen .	58	57	53	50	47	49	46
Aantal arbeiders . .	1,630	1,529	1,462	1,236	1,174	1,134	1,040
Opbrengst (tonnen) .	2,237,171	2,142,660	1,688,970	1,959,130	2,018,110	1,875,210	1,850,360
Opbrengst (1,000 fr.)	214,515	363,527	333,074	306,114	355,500	337,437	263,527

In 1932 bedroeg de productie der cokesovens 4,476,000 ton (voorloopige cijfers) en die der fabrieken van steenkoolbriketten 1,321,000 ton ; het aantal tewerkgestelde arbeiders beliep 3,929 voor de cokesovens en 795 voor de brikettenfabrieken.

d) *Ertsmijnen.* — De twee ijzermijnen en de openluchtontginningen uit de provincies Antwerpen, Limburg en Brabant hebben 130,990 ton voortgebracht, ter waarde van 4,178,000 frank in 1930, en 125,820 ton ter waarde van 3,781,000 frank in 1931.

De mangaan-, zink-, lood- en pyrietertsproductie bedroeg in 1930 26,257 ton,

ter waarde van ongeveer 7 ½ miljoen en in 1931 29,200 ton ter waarde van 6 ¼ miljoen. Er waren in 1930 vijf ertsmijnen in werking (666 arbeiders) en zeven vrije ijzerertsontginningen (19 arbeiders).

2° *Metaalnijverheid.*

Hierna opsomming van de voornaamste producten der metaalnijverheid :

JAREN	Ruwijzer	Afge- werkt ijzer	STAAL		Ruw zink	Geplet zink	Ruw lood	Zilver	Koper
			Staven	Afge- werkte stukken ^(a)					
Voortgebrachte hoeveelheden (tonnen).									
1913.	2,484,690	304,350	2,404,780	1,919,710	204,220	51,490	53,590	254	1,285
1920.	1,116,400	161,850	1,253,110	1,131,730	84,260	57,130	16,040	15	7,150
1921.	872,010	159,270	761,150	837,030	66,150	39,250	29,750	31	5,236
1922.	1,613,160	174,180	1,531,380	1,380,340	112,290	59,310	50,308	46	8,280
1923.	2,147,950	210,020	2,238,960	1,827,680	147,040	58,740	65,680	78	15,500
1924.	2,843,920	199,220	2,803,910	2,195,730	161,700	61,800	77,950	112	8,930
1925.	2,542,507	100,840	2,480,444	1,882,644	170,860	63,110	87,480	130	11,140
1926.	3,368,347	169,861	3,263,495	2,556,941	188,767	67,338	87,876	105	10,006
1927.	3,709,090	172,410	3,604,070	2,745,310	199,090	71,750	91,710	123	9,810
1928.	3,856,990	175,260	3,817,430	3,089,140	206,300	68,500	86,260	113	51,410
1929.	4,040,530	153,460	4,009,190	3,221,840	197,900	68,960	82,850	111	68,220
1930.	3,365,240	122,730	3,269,430	2,685,500	176,230	74,890	85,370	105	96,200
1931.	3,197,790	61,070	3,054,460	2,275,080	134,720	64,530	70,850	157	133,100
1932 (b)	2,783,500	35,480	2,758,280	2,105,180
Waarde der productie (1,000 fr.).									
1913.	183,336	43,614	228,107	282,483	115,545	32,517	24,407	27,910	262
1920.	546,258	150,815	861,931	1,147,234	181,778	165,285	28,822	6,413	36,643
1921.	261,060	92,012	362,773	507,265	89,391	62,902	34,363	8,987	19,967
1922.	375,820	78,758	452,385	674,406	188,515	114,008	69,208	13,374	33,014
1923.	797,461	141,421	1,009,132	1,282,103	415,080	181,704	164,666	32,597	61,616
1924.	1,026,473	138,386	1,262,595	1,599,027	491,783	206,716	253,530	53,517	62,816
1925.	828,063	69,155	1,080,419	1,265,331	609,106	244,085	320,740	63,461	81,617
1926.	1,474,929	136,625	1,688,965	2,123,380	931,617	374,666	424,612	75,298	111,285
1927.	2,003,162	160,124	2,314,784	2,785,099	966,941	398,312	401,144	85,779	116,097
1928.	2,096,925	175,310	2,536,010	3,307,677	882,868	328,820	335,917	75,159	628,589
1929.	2,333,884	165,845	2,795,986	3,601,855	837,601	302,898	344,087	68,934	1,012,819
1930.	1,798,337	109,643	2,127,384	2,877,072	510,147	270,203	276,813	49,899	1,040,299
1931.	1,372,672	43,964	1,520,014	1,925,707	268,206	174,155	151,527	58,000	919,250

3° *Veraccijnsde takken van nijverheid.*

De accijnsrechten bedroegen 986 miljoen in 1930 en 1036 miljoen in 1931. Voor de jaren 1927 tot 1931 omvatten bovenvermelde cijfers, in zake bier-, azijn- en schuimwijnproductie, de gezamenlijke productie van België en van het Groot-Hertogdom.

(a) Met inbegrip van het gietstaal. — (b) Voorloopige cijfers.

Volgende tabel vermeldt de opbrengst der veraccijnsde takken van nijverheid :

TAKKEN VAN NIJVERHEID	1926	1927	1928	1929	1930	1931
Brouwerijen (kiloliters) .	1,354,380	1,325,685	1,492,800	1,537,652	1,666,230	1,837,746
Azijnmakerijen » .	13,272	12,668	14,210	14,841	15,022	14,340
Azijnzuur » .	8,372	14,009	13,966	10,415	8,769	9,370
Stokerijen » .	41,281	43,300	43,214	50,088	46,119	38,482
Schuimwijn » .	915	1,328	1,189	1,094	1,048	857
Glucosefabrieken (ton) .	16,813	17,233	17,944	17,231	17,948	20,022
Suikerfabrieken » .	209,755	259,693	257,176	232,895	257,738	190,845
Suikerraffinaderijen » .	177,448	162,121	186,772	190,216	178,060	144,356(a)
Margarinefabrieken » .	31,097	40,265	44,430	49,317	44,379	34,921
Tabak » .	4,061	5,138	5,509	5,813	6,398	5,345
Lucifers (millioenen stekjes)	90,907	69,733	62,100	73,693	70,057	59,983
Uit versch fruit gegiste dranken (hectoliters) .	42,011	55,139	83,113	57,112	34,205	12,798

4^o Zeevischerij.

De Belgische visschersbooten hebben in 1930 in 's lands havens 33.5 miljoen kilogram visch aangevoerd (waaronder in millioentallen : haring, 12.3 ; sprout, 6.9 ; kabeljauw, 1.7 ; pladijs, 2.0 ; wijting, 2.1 ; rog, 1.8 ; schelvisch, 0.7 ; tong, 0.6) ter waarde van 92 miljoen frank (1929 : 83,000,000 frank).

De visscherijflotille was deze laatste jaren samengesteld als volgt :

JAREN	Geheel gedekte zeil-, motor- en stoomschepen			Open of halfgedekte vaartuigen		TOTAAL	
	Aantal	Bemanning	Tonnem.	Aantal	Bemanning	Aantal	Bemanning
1925	401	1,770	8,850	190	288	591	2,058
1926	396	1,889	8,138	167	285	563	2,174
1927	401	1,902	8,014	160	297	561	2,199
1928	408	1,906	8,047	154	266	562	2,172
1929	403	1,876	7,692	149	135	552	2,011

WERKSTAKINGEN EN UITSLUITINGEN.

Hierna eenige gegevens omtrent de *werkstakingen* waarover het Ministerie van Nijverheid en Arbeid inlichtingen heeft kunnen bekomen.

In 1926 heeft men	137	werkstakingen en	69,912	werkstakers geteld.
In 1927	»	181	»	35,576
In 1928	»	191	»	72,207
In 1929	»	165	»	45,773
In 1930	»	93	»	54,149
In 1931	»	73	»	19,886
In 1932	»	63	»	161,442

De uitsluitingen troffen :

In 1924,	53	inrichtingen en	1,700	arbeiders.	In 1928,	9	inrichtingen en	2,500	arbeiders.
In 1925,	52	»	566	»	In 1929,	37	»	3,463	»
In 1926,	442	»	7,456	»	In 1931,	7	»	138	»
In 1927,	63	»	4,297	»					

In 1930 en 1932 hebben zich geen uitsluitingen voorgedaan.

(a) Enkel witte suiker.

HOOFDSTUK XI.

BUITENLANDSCHE HANDEL.

Volgende tabel vermeldt de algemeene cijfers betreffende den handel van het Belgisch-Luxemburgsch Economisch Verbond (Verbond in werking getreden den 1 Mei 1922).

JAREN	INVOER		UITVOER		DOORVOER	
	Hoeveelh. (tonnen)	Waarden (1,000 fr.)	Hoeveelh. (tonnen)	Waarden (1,000 fr.)	Hoeveelh. (tonnen)	Waarden (1,000 fr.)
1924	33,411,587	17,712,091	20,364,810	13,865,144	13,420,855	12,674,889
1925	33,265,430	17,880,950	20,923,911	14,806,876	14,364,654	13,958,757
1926	34,304,680	23,062,814	23,202,854	19,998,676	19,778,500	20,010,351
1927	38,061,393	29,138,507	24,222,207	26,696,614	17,650,812	24,698,523
1928	39,868,262	32,060,472	26,749,399	30,954,440	17,612,462	32,551,915
1929	45,073,519	35,623,791	25,840,413	31,879,905	19,547,536	39,311,938
1930	42,227,247	31,094,242	23,767,831	26,158,994	19,489,092	34,692,826
1931	38,721,820	23,970,670	24,617,487	23,178,361	15,407,593	28,012,702
1932 (voorl.)	31,376,388	16,424,375	19,557,736	15,130,450	12,426,223	17,068,255

De verhouding van uitvoer tot invoer bedroeg — wat de hoeveelheden betreft — 57.3 in 1929, 56.3 in 1930, 61.9 in 1931 en 62.3 in 1932. Wat de waarden aangaat, beliep deze verhouding 89.5 in 1929, 84.1 in 1930, 96.7 in 1931 en 92.1 in 1932.

De activa en passiva der handelsbalans zijn hierbeneden vermeld (in duizendtallen franks), naar groepen koopwaren :

JAREN	Levende dieren	Dranken en voedingswaren	Ruwe of enkel bereide stoffen	Fabrikaten	Onbewerkt goud en zilver en gouden zilvermunt	TOTAAL.
1924 . . .	+ 63,047	—3,295,098	—4,205,794	+ 3,550,628	+ 40,280	—3,846,947
1925 . . .	+ 40,945	—3,439,201	—3,890,788	+ 4,174,851	+ 40,109	—3,074,084
1926 . . .	+ 123,730	—3,999,945	—5,013,386	+ 5,778,455	+ 47,008	—3,064,138
1927 . . .	+ 56,133	—5,064,625	—6,206,866	+ 8,768,006	+ 5,459	—2,441,893
1928 . . .	+ 92,743	—4,305,104	—6,234,428	+ 9,351,719	— 10,962	—1,106,032
1929 . . .	+ 55,753	—4,714,670	—8,317,828	+ 9,259,619	— 3,240	—3,743,886
1930 . . .	— 63,970	—4,873,645	—6,612,492	+ 6,643,108	— 28,249	—4,935,248
1931 . . .	— 49,359	—3,504,769	—3,072,671	+ 5,947,630	— 113,140	— 792,309
1932 (voorl.)	+ 49,083	—2,728,757	—1,893,988	+ 3,133,991	+ 145,746	—1,293,925

Dranken en voedingswaren alsmede de onbewerkte producten, vormen de passieve bestanddeelen van de handelsbeweging ; de fabrikaten leveren daarentegen een aanzienlijk actief saldo op.

Op de globale cijfers van den speciaal handel (in- en uitvoer bijeen) heeft het tekort der handelsbalans 4.4 % bedragen in 1927 ; 1.8 % in 1928, 5.6 % in 1929 8.6 %, in 1930, 1.7 % in 1931 en 4.1 % in 1932.

Hierbeneden indeeling van in- en uitvoer :

GROEPEN VAN KOOPWAREN	INVOER				UITVOER			
	HOEVEELHEDEN (tonnen)		WAARDEN (duizendtallen fr.)		HOEVEELHEDEN (tonnen)		WAARDEN (duizendtallen fr.)	
	Absolute cijfers	Verh. %	Absolute cijfers	Verh. %	Absolute cijfers	Verh. %	Absolute cijfers	Verh. %
1930.								
Levende dieren . . .	31,719	0.1	216,647	0.7	17,187	0.1	152,677	0.6
Dranken en voedingswaren . . .	3,803,964	9.0	6,807,959	21.9	718,644	3.0	1,934,314	7.4
Ruwe of enkel bereide stoffen . .	37,258,848	88.2	14,591,662	46.9	16,846,028	70.9	7,979,170	30.5
Fabrikaten	1,132,708	2.7	9,358,361	30.1	6,185,860	26.0	16,001,469	61.2
Onbewerkt goud en zilver. Munt . . .	8	0.0	119,613	0.4	112	0.0	91,364	0.3
TOTALEN . . .	42,227,247	100.0	31,094,242	100.0	23,767,831	100.0	26,158,994	100.0
1931.								
Levende dieren . . .	37,555	0.1	205,367	0.9	19,410	0.1	156,008	0.7
Dranken en voedingswaren . . .	4,531,759	11.7	5,515,165	23.0	1,035,060	4.2	2,010,396	8.7
Ruwe of enkel bereide stoffen . .	33,278,994	85.9	10,970,481	45.8	17,851,736	72.5	7,897,810	34.1
Fabrikaten	873,500	2.3	7,057,208	29.4	5,711,162	23.2	13,004,838	56.1
Onbewerkt goud en zilver. Munt . . .	12	0.0	222,449	0.9	119	0.0	109,309	0.4
TOTALEN . . .	38,721,820	100.0	23,970,670	100.0	24,617,487	100.0	23,178,361	100.0
1932 (voorl. cijfers).								
Levende dieren . . .	29,872	0.1	103,309	0.6	16,940	0.0	152,392	1.1
Dranken en voedingswaren . . .	3,988,785	12.7	4,158,171	25.3	981,074	5.1	1,429,414	9.4
Ruwe of enkel bereide stoffen . .	26,651,587	84.9	7,203,147	43.9	14,192,781	72.6	5,309,159	35.1
Fabrikaten	706,130	2.3	4,794,661	29.2	4,366,773	22.3	7,928,652	52.4
Onbewerkt goud en zilver. Munt . . .	14	0.0	165,087	1.0	162	0.0	310,833	2.0
TOTALEN . . .	31,376,388	100.0	16,424,375	100.0	19,557,736	100.0	15,130,450	100.0

Wat de fabrikaten betreft beliep de waardeverhouding der uitgevoerde tot de ingevoerde producten 196 % in 1929 ; 171 % in 1930, 184 % in 1931 en 165 % in 1932.

Als voornaamste invoerproducten in 1930 had men (in miljoenen franks) : steenkolen : 2,283 ; tarwe : 1,586 ; onbewerkte wol : 1,341 ; onbewerkt hout : 1,257 ; mineeraalolie : 964 ; onbewerkt edelgesteente : 905 ; katoen : 879 ; ruw koper : 862 ; elektrische machines en toestellen : 737 ; onbewerkte huiden : 724 ; maïs : 582 ; ijzererts : 523 ; onbewerkt ijzer en staal : 467 ; versch vleesch : 460 ; koffie : 457 ; hennep en vlas : 447 ; motorvoertuigen : 315 en voertuigen (andere dan voor spoorwegen) : 511.

Als voornaamste uitvoerproducten had men: geslagen, geplet of getrokken ijzer en staal (3,565), katoenen weefsels (1,389), steenkolen (1,096), onbewerkt diamant (1,085), onbewerkte wol (877), ruw koper (757), onbewerkt ijzer en staal (587), papier (512), motorvoertuigen (501), elektrische machines en toestellen (455), wollen garen (443), vensterglas (430), onbewerkte hennep en vlas (410), cement (406).

De speciale handel heeft zich, per land, voorgedaan als volgt (waarde in duizend-tallen franks):

LANDEN	INVOER		UITVOER		OVERSCHOT	
	Absolute cijfers	%	Absolute cijfers	%	van den invoer	van den uitvoer
1930.						
Frankrijk	5,516,014	17.7	4,121,318	15.8	1,394,696	—
Groot-Britannië	2,838,220	9.1	4,998,221	19.1	—	2,160,001
Ver. Stat. v. Amerika	3,106,021	10.0	1,288,966	4.9	1,817,055	—
Nederland	4,046,924	13.0	3,347,994	12.8	698,930	—
Duitsch douanenverb.	5,181,415	16.7	2,986,887	11.4	2,194,528	—
Argentinië	1,551,055	5.0	712,409	2.7	838,646	—
Belgisch-Kongo	1,186,681	3.8	693,218	2.6	493,463	—
Italië	370,127	1.2	598,911	2.3	—	228,784
Zwitserland	384,019	1.2	670,223	2.6	—	286,204
Overige landen	6,913,766	22.3	6,740,847	25.8	172,919	—
TOTAAL	31,094,242	100.0	26,158,994	100.0	7,610,237	2,674,989
1931 (voorloopige cijfers).						
Frankrijk	4,171,914	17.4	4,125,370	17.8	46,544	—
Groot-Britannië	1,957,552	8.2	4,914,992	21.2	—	2,957,440
Ver. Stat. v. Amerika	2,102,403	8.8	1,148,627	4.9	953,776	—
Nederland	3,516,301	14.7	2,967,037	12.8	549,264	—
Duitsch douanenverb.	4,048,162	16.9	2,388,807	10.3	1,659,355	—
Argentinië	1,255,095	5.2	406,864	1.7	848,231	—
Belgisch-Kongo	978,962	4.1	421,075	1.8	557,887	—
Italië	263,871	1.1	499,323	2.1	—	235,452
Zwitserland	318,869	1.3	691,042	3.0	—	372,173
Overige landen	5,351,230	22.3	5,672,660	24.4	—	321,430
TOTAAL	23,964,359	100.0	23,235,797	100.0	4,615,057	3,886,495
1932 (voorloopige cijfers).						
Frankrijk	2,649,334	16.1	2,980,321	19.7	—	330,987
Groot-Britannië	1,435,539	8.7	2,346,314	15.5	—	910,775
Ver. Stat. v. Amerika	1,422,417	8.7	715,052	4.7	707,365	—
Nederland	2,327,016	14.2	1,947,515	12.9	379,501	—
Duitsch douanenverb.	2,753,790	16.8	1,551,255	10.3	1,202,535	—
Argentinië	1,035,726	6.3	304,649	2.0	731,077	—
Belgisch-Kongo	638,361	3.9	194,801	1.3	443,560	—
Italië	181,083	1.1	323,131	2.1	—	142,048
Zwitserland	191,359	1.1	611,092	4.0	—	419,733
Overige landen	3,789,750	23.1	4,156,320	27.5	—	366,570
TOTAAL	16,424,375	100.0	15,130,450	100.0	3,464,038	2,170,113

Tot dezen laatsten tijd werd ongeveer een vijfde der ingevoerde goederen door Frankrijk ingevoerd, terwijl zijn uitvoer een veel lager percentage vertegenwoordigde. In 1931 echter is het batig saldo van Frankrijks handel met het Verbond, dat in 1929 bij de 3 milliard bedroeg, tot 47 millioen gedaald, terwijl het jaar 1932 voor het Verbond op een batig saldo van 330 millioen uitloopt. Ook ziet men dat, zoo Groot-Britannië's handel voor het Verbond gunstig is gebleven (en wel bijzonder in 1931), het Duitsch douaneverbond daarentegen zijn uitvoer deze laatste jaren aanmerkelijk heeft uitgebreid.

HOOFDSTUK XII.

VERKEERSMIDDELEN EN VERVOER.

§ I. — SPOOR- EN TRAMWEGEN.

A. — *Staatsspoorwegen geëxploiteerd door de Nationale Maatschappij der Belgische Spoorwegen.*

Nationale Maatschappij der Belgische Spoorwegen. — De exploitatie van de Staatsspoorwegen is sedert 1 September 1926 overgedragen aan de Nationale Maatschappij der Belgische Spoorwegen.

Deze maatschappij wordt beheerscht door de wet van 23 Juli 1926 en door het koninklijk besluit van 7 Augustus 1926. Zij bezit rechtspersoonlijkheid en haar verbintenissen hebben kracht van handelsverbintenissen.

De inbreng van den Staat bestond in het recht tot exploiteeren van het net zooals dit bestond op den datum der oprichting van de maatschappij. Ter vergelding van dezen inbreng werden den Staat tien millioen gewone aandeelen, ter nominale waarde van honderd frank elk, en twintig millioen preferente aandeelen, ter nominale waarde van vijfhonderd frank elk toegekend, hetgeen het kapitaal der maatschappij vertegenwoordigt (elf milliard frank).

De maatschappij wordt beheerd en bestuurd door een raad van beheer bestaande uit een en twintig leden, benoemd voor zes jaar : drie leden worden door het personeel aangewezen, de overige worden benoemd door den Koning op de wijze voorzien bij de wet van 23 Juli 1926. Het toezicht is toevertrouwd aan een college van commissarissen benoemd voor zes jaar ; drie dezer commissarissen worden benoemd door den Senaat en drie door de Kamer der Volksvertegenwoordigers.

De regeering is bij voornoemde bepalingen ertoe gerechtigd toezicht te houden op de Nationale Maatschappij.

Uitgebreidheid van het spoorwegnet. — De totale lengte, in meters, der thans door de Nationale Maatschappij geëxploiteerde Staatsspoorweglijnen bedroeg op 31 December der jaren 1928 tot 1931 :

OPSOMMING.	1928	1929	1930	1931
Staatslijnen geëxploiteerd door de Nationale Maatschappij	4,775,656	4,780,196	4,809,708	4,807,884
Verbindingslijn Bergen (Zuid)-Ciply	2,382	2,382	2,382	2,382
Lijn geëxploiteerd krachtens een overeenkomst met de stad Mechelen	2,000	2,000	2,000	2,000
Baanvakken toebehoorende aan bijzondere maatschappijen en geëxploiteerd in gemeenschap met de Nationale Maatschappij	10,924	10,924	10,925	10,925
TOTALE LENGTE DER DOOR DE NATION. MAATSCHAPPIJ GEËXPLOITEERDE LIJNEN	4,790,962	4,795,502	4,825,015	4,823,191

Van de 5,086,202 meter in 1931 geëxploiteerde lijnlengte worden 94,5 % (4,812,300 meter) door de Nationale Maatschappij, de overige 5,5 % (273,902 meter) door vier bijzondere maatschappijen geëxploiteerd).

Verkeer. — Het verkeer op de door de Nationale Maatschappij geëxploiteerde lijnen deed zich voor als volgt :

OPSOMMING.	1927	1928	1929	1930	1931
Reizigers (duizendtallen)	219,129	235,075	243,809	240,545	222,212
Reisgoed (quintalen)	363,250	388,860	387,820	391,180	248,543
Kleine goederen (quintalen)	17,855,380	19,026,660	22,445,750	21,331,543	19,087,460
Zware goederen (tonnen)	76,634,291	81,400,591	88,312,851	79,596,870	69,523,240
Reisgoed tegen minimumvrachtprijs (verzendingen)	—	133,510	413,266	444,121	408,350

Het totaal verkeer op het heele spoorwernet (Nationale Maatschappij en andere bijzondere maatschappijen) omvatte in 1931 : 242 miljoen reizigers ; 322,000 quintaal reisgoed en 417,000 op het minimum bevrachte verzendingen, 20 miljoen quintaal kleine goederen en 94 miljoen ton zware goederen. Vergeleken met 1930 toonen deze cijfers voor de zware goederen een verkeersvermindering aan van 11,300,000 ton, 't zij 10.7 %.

Financieele bedrijfsuitkomsten. — De financieele bedrijfsuitkomsten bedroegen (in duizendtallen franks) :

OPSOMMING.	1927 (a)	1928	1929	1930	1931
<i>Bruto-ontvangsten :</i>					
Reizigers	694,787	758,578	841,735	950,147	843,970
Reisgoed		10,231	11,059	11,421	9,655
Goederen en geldswaarden	2,124,966	2,220,022	2,598,821	2,481,626	2,158,055
Andere buitengewone of diverse ontvangsten en opbrengsten	66,137	81,090	95,080	85,346	80,050
TOTAAL DER GEÏNDE SOMMEN	2,885,890	3,069,921	3,546,695	3,528,540	3,091,730
Bedrijfskosten	2,464,240	2,576,291	3,066,823	3,208,357	3,023,944
Netto-ontvangsten	421,650	493,630	479,872	320,183	67,786
Bedrijfscoëfficiënt	85.38	83.92	86.46	90.93	97.84
Afgelegde kilometers	70,260,794	69,905,495	74,561,667	73,865,144	69,703,332
Ontvangsten per trein-kilometer fr.	41.07	43.92	47.66	46.80	44.34
Uitgaven per trein-kilometer . .fr.	35.07	36.85	41.22	43.44	43.38

Voor 1931 werden de ontvangsten ingedeeld als volgt : zware goederen, 59.37 % ; reizigers, 27.30 % ; reisgoed, 0.31 % ; kleine goederen, 10.30 % ; andere ontvangsten, 2.72 %.

(a) Bij de bepaling van de ontvangsten over 1927 zijn de vereffeningsontvangsten behorende tot andere dienstjaren meegeteld.

Personeel, rollend materieel. — Het personeel der Nationale Maatschappij telde op 31 December der jaren 1929, 1930 en 1931 respectievelijk 104,090, 95,830 en 90,773 ambtenaren, beambten en werklieden. Wat het rollend materieel betreft, dit omvatte einde 1931, 3,959 locomotieven (waaronder 217 van verouderd model definitief buiten gebruik te stellen), 6 motorwagens (3 met stoom en 3 met benzine), 8,738 personenwagens en 122,406 goederen- en bagage-wagens (waaronder 1,005 verhuurd aan de « Société Belgo-Anglaise des Ferry-Boats ») en 87 postwagens.

B. — *Spoorwegen geëxploiteerd door bijzondere maatschappijen.*

Uitbreidheid. — De totale lengte der in België door de bijzondere maatschappijen Chimay, Mechelen-Terneuzen en « Nord-Belge » geëxploiteerde spoorweglijnen, bedroeg op 31 December 1931, 274 kilometer; meer dan de helft dezer lijnen (175 kilometer) werd door de « Nord-Belge » geëxploiteerd.

Verkeer. — Hierbeneden opgave van het verkeer op het spoorwegnet dezer maatschappijen gedurende deze laatste dienstjaren :

OPSOMMING.	1927	1928	1929	1930	1931
Reizigers	18,631,908	20,075,591	20,959,985	21,724,983	19,773,356
Kleine goederen (quintalen)	552,124	596,824	644,906	916,566	884,643
Zware goederen (tonnen)	27,536,776	28,232,956	30,656,527	25,747,549	24,521,775

De bijzondere maatschappijen, en inzonderheid de « Nord-Belge », doen, in verhouding tot de spoorwegen der Nationale Maatschappij, een veel aanzienlijker vervoer van zware goederen; zoo beliep dit vervoer, wat de Nationale Maatschappij betreft, per kilometer geëxploiteerde lijn, 16,600 ton in 1930 en 14,400 ton in 1931; voor de bijzondere maatschappijen beliep het 85,700 ton in 1930 en 87,900 ton in 1931. Anderdeels bedroeg het aantal door de Nationale Maatschappij per kilometer geëxploiteerde lijn vervoerde reizigers 50,000 in 1930 en 46,000 in 1931; voor de overige maatschappijen te zamen bedroeg het 72,300 in 1930 en 70,000 in 1931.

Financieele bedrijfsuitkomsten. — De bedrijfsontvangsten zijn samengevat in volgende tabel :

OPSOMMING.	1927	1928	1929	1930	1931
Bruto-ontvangsten (1,000 fr.)	279,382	297,519	344,332	333,772	294,700
Bedrijfsuitgaven (»)	202,987	206,186	257,434	270,359	237,531
Netto-ontvangsten (1,000 fr.)	76,395	91,333	86,898	63,413	57,169
Bedrijfscoëfficiënt	72.65	69.33	74.76	81.00	80.60
Afgelegde kilometers	4,413,722	4,351,948	4,602,674	4,552,739	4,189,903
Ontvangsten } per trein-kilometer .	63.32	68.36	74.80	73.31	70.33
Uitgaven }	45.98	47.37	55.93	59.38	56.69

De bruto-ontvangsten der maatschappijen zijn hierbeneden uiteengezet naar categorieën (in duizendtallen franks) :

JAREN	MAATSCHAPPIJEN	Reizigers	Reis-goed	Kleine goederen	Zware goederen	Buitengewone opbrengsten Diversen	TOTAAL
1930	Chimay	1,418	17	559	12,433	254	14,681
	Gent-Terneuzen (b)	619	4	(a)	1,626	227	2,476
	Mechelen-Terneuzen	4,528	81	(a)	27,857	3,818	36,284
	Nord-Belge	59,839	1,521	10,171	187,859	20,941	280,331
	TOTAAL	66,404	1,623	10,730	229,775	25,240	333,772
1931	Chimay	1,374	15	397	13,277	469	14,594
	Mechelen-Terneuzen	3,978	78	(a)	22,192	2,231	28,479
	Nord-Belge	53,042	1,218	9,801	165,866	21,700	251,627
	TOTAAL	58,394	1,311	10,198	201,335	23,462	294,700
1924	De Maatschappij te zamen .	31,766	1,092	3,446	102,002	17,111	155,417
1925		32,212	1,269	3,618	104,070	24,448	165,617
1926		37,411	1,316	4,044	150,916	19,709	213,396
1927		46,616	1,456	5,128	201,214	24,968	279,382
1928		51,991	1,488	5,545	210,907	27,588	297,519
1929		58,061	1,568	6,578	249,804	28,320	344,331

C. — Buurtramwegen.

Uitgebreidheid. — Het jaarlijksch gemiddelde der geëxploiteerde lengte beliep :

In 1920, 4,206 kilometer.	In 1924, 4,378 kilometer.	In 1928, 4,623 kilometer.
In 1921, 4,308 »	In 1925, 4,458 »	In 1929, 4,660 »
In 1922, 4,358 »	In 1926, 4,406 »	In 1930, 4,794 »
In 1923, 4,378 »	In 1927, 4,530 »	In 1931, 4,834 »

Van de 4,834 kilometer in 1931 geëxploiteerde lijn werden er 3,931 geëxploiteerd met stoom en 903 met electriciteit (1930 onderscheidenlijk 3,977 en 727).

De aanlegkosten der buurtramlijnen bedroegen op 31 December 1931, 671 miljoen frank (1930 : 604 miljoen).

Verkeer. — Het verkeer op de buurtramwegen heeft zich voorgedaan als volgt :

JAREN.	REIZIGERS (duizendtallen)	GOEDEREN (1,000 ton)	JAREN.	REIZIGERS (duizendtallen)	GOEDEREN (1,000 ton)
1920	127,500	9,003	1926	201,452	17,654
1921	156,547	11,594	1927	204,693	18,542
1922	177,047	13,249	1928	205,056	19,151
1923	181,044	15,042	1929	205,917	20,596
1924	213,099	17,686	1930	208,935	17,577
1925	220,502	17,632	1931	193,827	13,740

(a) De ontvangsten voor de kleine goederen zijn met die voor de zware goederen samengeteld.—

(b) Slechts drie maand exploitatie, daar de maatschappij den 1 April 1930 deels door de Nationale Maatschappij, deels door Mechelen-Terneuzen is overgenomen.

XCIV

Het aantal vervoerde reizigers per kilometer geëxploiteerde lijn beliep 44,400 in 1930 en 40,100 in 1931; het goederenvervoer per kilometer geëxploiteerde lijn bedroeg 3,736 ton in 1930 en 2,840 ton in 1931.

Rollend materieel. — Op 31 December 1931 bestond het rollend materieel uit 786 stoomlocomotieven, 807 elektrische motorwagens, 1 elektrische locomotief, 2,674 personenwagens, 595 bagage-wagens, 10,539 goederenwagens, 10 auto-rails en 85 auto-bussen.

Financiële bedrijfsuitkomsten. — Hierbeneden de financiële bedrijfsuitkomsten (in duizendtallen franks).

OPSOMMING	1925	1926	1927	1928	1929	1930	1931
<i>Ontvangsten :</i>							
Reizigers	99,142	114,637	143,284	164,044	191,504	208,935	203,518
Reisgoed	663	644	693	506	523	485	407
Goederen, geld, en waarden .	35,177	40,917	59,188	72,201	91,244	84,886	68,703
Diverse opbrengsten	2,742	1,695	122	79	35	43	34
TOTAAL	137,724	157,893	203,287	236,830	283,306	294,349	272,662
=====							
Uitgaven	124,895	149,704	190,837	217,502	261,667	289,470	278,737
Ontvangstenoverschot	12,829	8,189	12,450	19,328	21,639	4,879	—6,075
Bedrijfscoëfficiënt	90.68	94.80	93.87	89.85	92.36	98.34	102.23
=====							
Ontvangsten per trein-kilometer. Fr.	3.59	3.96	5.14	5.68	6.46	6.52	5.75

In 1931 heeft de exploitatie der buurttramwegen een nadeelig slot opgeleverd in al de provincies, behalve Brabant en Henegouwen. Voor de gezamenlijke stoomlijnen hebben de uitgaven de ontvangsten overtroffen (coëfficiënt 112 %).

D. — *Tramwegen.*

Volgende tabel bevat statistische gegevens omtrent de bedrijvigheid der voornaamste trammaatschappijen:

OPSOMMING	1926	1927	1928	1929	1930	1931
Geëxploiteerde lengte (kilometers) . .	402	429	430	454	455	470
Aantal motorwagens	1,428	1,551	1,548	1,677	1,664	1,701
Aantal aanhangwagens	1,393	1,443	1,403	1,503	1,503	1,517
Vervoerde reizigers } totaal	468,900	467,442	513,132	555,657	549,333	515,770
(duizendtallen) } gemidd. per dag	1,285	1,281	1,406	1,522	1,505	1,413
Ontvangst. } totaal.	281,640	328,960	460,360	458,590	430,086
(1,000 fr.) } per kilom. geëxploit. lijn	656	765	1,014	1,008	915

§ 2. — VERVOER TE WATER.

A. — Zeevaart.

Hierbeneden opgave van de totale internationale zeevaartbeweging in de Belgische havens; het geldt hier de aankomst en het vertrek van elk schip, in iedere haven die het heeft aangedaan om er te lossen of te laden:

ZEEHAVENS	AANGEKOMEN			VERTROKKEN		
	Aantal schepen	Netto-inhoud	Geloste goederen (tonnen)	Aantal schepen	Netto-inhoud	Geladen goederen (tonnen)
1930						
Antwerpen	12,115	23,861,032	10,349,186	12,068	23,740,725	11,610,946
Brugge	599	289,033	387,308	591	279,712	156,791
Brussel	564	242,989	345,120	559	240,325	85,630
Gent	2,723	2,881,522	3,872,252	2,721	2,860,013	1,594,500
Nieuwpoort	584	101,941	38,529	582	101,957	159,292
Oostende	1,726	1,187,367	(a) 414,542	1,721	1,187,742	(a) 150,268
Selzaete	47	63,559	61,550	37	58,879	41,532
Zeebrugge	828	1,010,103	377,619	829	1,010,685	182,418
TOTAAL	19,186	29,637,346	15,846,106	19,108	29,480,038	13,981,377
1931.						
Antwerpen	11,696	22,700,036	10,534,990	11,632	22,556,132	10,287,059
Brugge	483	219,683	434,352	478	206,111	144,072
Brussel	662	293,974	340,369	658	295,896	95,903
Gent	2,523	2,550,786	2,460,825	2,538	2,570,521	1,901,044
Nieuwpoort	362	72,876	45,856	361	73,023	112,927
Oostende	1,674	1,412,078	(a) 220,722	1,672	1,407,263	211,530
Selzaete	29	40,425	68,765	21	40,713	33,408
Zeebrugge	958	1,084,559	313,952	959	1,084,598	203,177
TOTAAL	18,387	28,374,417	14,419,831	18,319	28,234,257	12,989,120

In 1929 beliep het aantal aangekomen schepen 19,837 (30,227,256 ton) en vertrokken schepen 20,105 (30,112,607 ton).

De van 1923 tot 1928 in de Belgische zeehavens aangekomen tonnemaat bedroeg 20.9, 22.8, 24.1, 27.4, 28.3 en 29.5 miljoen ton.

(a) Paketbooten niet inbegrepen.

XCVI

Voor 't jaar 1931 is de tonnemaat over de verschillende havens ingedeeld als volgt : Antwerpen, 80.0 % ; Gent, 9.0 % ; Oostende, 5.0 % ; Zeebrugge, 3.8 % ; Brussel, 1.0 % ; Brugge, 0.8 % ; Nieuwpoort, 0.3 % ; Selzaete, 0.1 %.

Het belangrijkste gedeelte van Oostende's havenverkeer is te danken aan den dienst der pakketbooten, die ongeveer 800,000 ton vertegenwoordigde in 1930 en 1.050.000 ton in 1931. De gestadige toeneming van 't havenverkeer te Zeebrugge, die hoofdzakelijk toe te schrijven is aan de uitbreiding van den dienst der ferry-boats tusschen Engeland en België, valt in 't oog (385,561 t. in 1924 ; 626,825 t. in 1925 ; 805,206 t. in 1926 ; 864.863 t. in 1927 ; 926,812 t. in 1928 ; 930,327 t. in 1929 ; 1,010,103 t. in 1930 en 1.084,559 in 1931).

Volgende tabellen vermelden de scheepvaartbeweging naar de vlag, in de Belgische zeehavens, waarin elk schip slechts eenmaal geteld is, welk ook het aantal Belgische havens weze die het mocht aangedaan hebben (de schepen zijn geteld als aangekomen in de haven waar ze het eerst gelost en als vertrokken in die, waar ze het laatst geladen hebben) :

VLAGGEN (a)	ABSOLUTE CIJFERS (duizendtallen tonnen)				VERHOUDINGEN %			
	1929	1930	1931	1932	1929	1930	1931	1932
Engelsche	10,704	10,081	9,327	7,792	36.0	34.6	33.6	32.0
Duitsche	5,791	5,775	5,550	4,656	19.5	19.8	20.0	19.1
Fransche	1,915	1,922	1,801	1,667	6.4	6.6	6.5	6.9
Belgische	2,604	2,652	2,612	2,134	8.8	9.1	9.4	8.8
Nederlandsche	2,223	2,209	1,859	1,269	7.5	7.6	6.7	5.2
Noorweegsche	1,476	1,525	1,466	1,749	4.9	5.2	5.3	7.2
Amerik. (V. S.)	729	733	730	728	2.4	2.5	2.6	3.0
Deensche	715	627	640	724	2.4	2.2	2.3	3.0
Japaneesche	543	457	563	510	1.0	1.6	2.0	2.1
Overige vlaggen	3,053	3,146	3,239	3,088	10.3	10.8	11.6	12.7
TOTAAL	29,753	29,127	27,787	24,317	100.0	100.0	100.0	100.0

De schepen onder Duitse vlag vertegenwoordigden, van 1922 tot 1925, 7.5, 9.4, 12.7 en 13.8 % van de totale tonnemaat ; hun voortuitgang tijdens deze laatste jaren is dus bijzonder gevoelig. Alhoewel de aangekomen tonnemaat sedert 1922 ernstig toegenomen is, hebben de Belgische schepen hun plaats in de gezamenlijke beweging nagenoeg behouden.

Hierna een opgave van de voornaamste scheepvaartbetrekkingen ; de tabel

(a) Toestand bij aankomst.

vermeldt echter alleen de stoomschepen (92 % van de totale tonnemaat) met uitzondering van de zeil- en motorschepen.

LANDEN VAN HERKOMST EN VAN BESTEMMING	AANGEKOMEN			VERTROKKEN		
	TONNEMAAT (DUIZENDTALLEN)			TONNEMAAT (DUIZENDTALLEN)		
	Belgische	Vreemde	Totaal	Belgische	Vreemde	Totaal
1929						
Groot-Britannië	1,283	6,481	7,764	1,336	7,904	9,240
Duitschland	46	4,033	4,079	35	2,124	2,159
Vereen. Stat. v. Amerika	203	1,784	1,987	205	1,621	1,826
Nederland	29	1,748	1,777	20	2,285	2,305
Britsch-Indië	—	1,326	1,326	—	1,326	1,326
Frankrijk	96	1,057	1,153	42	789	831
Argentinië	172	1,342	1,514	86	552	638
Canada	3	826	829	7	580	587
Australie	—	657	657	—	390	390
Overige landen	623	5,940	6,563	752	7,553	8,305
TOTALEN	2,455	25,194	27,649	2,483	25,124	27,607
1930						
Groot-Britannië	1,283	6,421	7,704	1,321	7,429	8,750
Duitschland	33	3,673	3,706	33	2,174	2,207
Vereen. Stat. v. Amerika	191	1,904	2,095	167	1,656	1,823
Nederland	68	1,663	1,731	36	2,527	2,563
Britsch-Indië	3	1,301	1,304	—	1,048	1,048
Frankrijk	53	943	996	31	773	804
Argentinië	80	1,093	1,173	71	597	668
Canada	43	702	745	—	565	565
Australie	4	537	541	—	279	279
Overige landen	706	6,059	6,765	730	7,297	8,027
TOTALEN	2,464	24,296	26,760	2,389	24,345	26,734

De bemanning der aangekomen zeeschepen (stoomschepen) bestond, wat de Belgische betreft, uit 92,481 personen in 1929 en 91,236 in 1930 (a), die der vreemde schepen, uit 427,111 personen in 1929 en 415,778 in 1930.

b) *Koopvaardij*. — Hierbeneden opgave van het aantal en van de tonnemaat der schepen der Belgische koopvaardijvloot (toestand op 1 Januari) :

1926 : 156 schepen, 342,138 t. netto inhoud.	—	1927 : 158 schepen, 337,624 t. netto inhoud.
1928 : 155 » 318,405 »	—	1929 : 154 » 318,222 »
1930 : 170 » 360,085 »	—	1931 : 161 » 362,701 »
1932 : 157 » 358,612 »	—	1933 : 136 » 305,852 »

Onder deze cijfers zijn begrepen sedert 1930 de pakketbooten van den Staat voor den dienst Oostende-Dover.

De koopvaardij schepen waren in 1933 ingedeeld als volgt : 117 stoomschepen (264.555 en 315,137 t.) ; 10 motorschepen (36,619 t.), 9 lichters (4.678 t.).

(a) De bemanningen der pakketbooten van de lijn Oostende-Dover zijn hieronder begrepen voor iets meer dan 50,000 man (ongeveer 900 reizen).

c) *Dienst der pakketbooten Oostende-Dover.* — Hierbeneden opgave van de beweging dezer pakketbooten (6 schepen metende 9,835 ton in 1928 en 1929, 8 schepen metende 18,122 ton in 1930 en 7 schepen metende 16,895 ton in 1931).

OPSOMMING	1926	1927	1928	1929	1930	1931
Passagiers	306,890	365,204	396,044	414,929	431,465	365,820
Postpakketten en reisgoed (tonnen) .	8,940	12,005	13,216	13,363	14,427	11,998
Automobielen	922	1,302	1,436	1,241	1,210	1,358

De financieele bedrijfsuitkomsten zijn in benedenstaande tabel vermeld in duizendtallen franks.

OPSOMMING	1924	1925	1926	1927	1928	1929	1930	1931
Ontvangsten	13,163	15,598	24,374	41,452	43,986	44,662	44,652	36,874
Uitgaven	16,617	16,012	20,643	27,993	31,894	46,013	44,794	43,300

d) *Landverhuizing over de haven Antwerpen.* — Benedenstaande tabel vermeldt het aantal landverhuizers vertrokken over de haven Antwerpen.

AANTAL LANDVERHUIZERS	1924	1925	1926	1927	1928	1929	1930	1931
Belgen	2,923	2,495	3,672	4,130	2,566	2,321	2,212	719
Buitenlanders	9,999	10,101	16,608	20,941	15,553	12,379	10,828	4,591
TOTAAL	12,922	12,596	20,280	25,071	18,119	14,700	13,040	5,310

De door de Vereenigde Staten van Amerika getroffen beperkingsmaatregelen hebben deze laatste jaren een aanzienlijke vermindering teweeggebracht in het landverhuizersverkeer over de haven Antwerpen : in 1913 beliep het aantal landverhuizers, die zich te Antwerpen inscheepten voor Noord-Amerika, 112,100 op een totaal van 114,472 landverhuizers ; dit cijfer is gedaald tot 11,687 in 1930 en tot 1,676 in 1931 ; in deze laatste cijfers zijn begrepen 4,688 (1930) en 3 (1931) landverhuizers van Canada. De economische gedruktheid heeft anderdeels de landverhuizingsbeweging in 1931 aanzienlijk verminderd.

De landverhuizers (rechtstreeksche afreis) werden in 1929 door 178 schepen (73 Belgische), in 1930 door 167 schepen (69 Belgische) en in 1931 door 129 schepen (54 Belgische) vervoerd.

e) *Binnenscheepvaart.* — De bevaarbare waterwegen waren in 1912 1,645.7 km., van 1919 tot 1923 1,657.8 km., in 1926 1,674.3 km., in 1927, 1928 en 1929 1,668.6 km. en in 1930 en 1931, 1,667.8 km. lang.

De vervoerbeweging met binnenschepen op de bevaarbare waterwegen vertegenwoordigt een kilometer-inhoud (absolute inhoud vermenigvuldigd met de afgelegde kilometers) :

van 967,734,220 in 1921	van 1,723,334,920 in 1925	van 2,185,136,000 in 1929
van 1,322,435,636 in 1922	van 1,765,795,308 in 1926	van 2,407,483,000 in 1930
van 1,532,432,667 in 1923	van 2,044,546,000 in 1927	van 2,506,951,000 in 1931
van 1,610,121,803 in 1924	van 2,265,830,000 in 1928	

De minerale brandstof en voorts de bouw- en delfstoffen vertegenwoordigen het belangrijkste gedeelte vandit vervoer.

De vervoerbeweging op de voor zeeschepen bevaarbare waterwegen (11.8 km.) vertegenwoordigde 83,537,000 ton-kilometer in 1929, 82,191,000 ton-kil. in 1930 en 75,557,000 tonkil. in 1931.

De uitgaven voor de bevaarbare waterwegen, met inbegrip van die voor havens en kusten, beliepen 266 miljoen in 1929, 225 miljoen in 1930 en 254,746 miljoen in 1931.

§ 3. — LUCHTVAART.

a) *Algemeen verkeer.* — Hierbeneden opgave van de totale beweging der luchtvaartstations (Brussel, Oostende Antwerpen, Luik en De Zoute) :

JAREN	VLIEG- TUIGEN die de luchtvaart- stations be- nuttigden	REIZIGERS			GOEDEREN (Kilogr.)	POST- STUKKEN (Kilogr.)
		aangekom. en vertrokken	Diverse vluchten	Totaal		
1923	4,677	7,102	913	8,015	256,761	3,834
1924	4,879	7,140	1,586	8,726	221,170	30,967
1925	5,573	9,694	3,197	12,891	429,187	40,909
1926	5,392	12,275	2,964	15,239	539,684	51,027
1927	7,478	18,403	4,716	23,119	640,283	73,193
1928	12,303	27,797	6,091	33,888	1,067,863	92,618
1929	14,910	28,566	2,897	31,463	1,408,699	101,238
1930	16,207	31,767	(a)	31,767	1,391,114	173,852
1931	16,911	27,701	(a)	27,701	1,389,799	154,686

Dit verkeer geschiedt meestendeels over het luchtstation Brussel, dat als proviandeerings- en landingsplaats goed gelegen is; dit station heeft in 1931, 16,229 reizigers (1930 : 19,386), 1,009 ton goederen (1930 : 1,089) en 136 (1930 : 155) ton poststukken vervoerd.

b) *Belgisch verkeer.* — De bedrijvigheid der Belgische luchtvaart van 1928 tot 1931 kan worden samengevat als volgt : afgelegde afstand : 337,600, 347,700, 799,620 en 902,907 kilometer ; — passagier-kilometers : 1,052,133, 968,130, 1,702,415 en 1,616,472 — bestelgoed : 36,289, 57,478, 76,459 en 96,063 ton-kilometer ; poststukken : 2,258, 3,216, 13,798 en 20,535 ton-kilometer.

§ 4. — WEGEN.

De Rijks-, provinciale en geconcessioneerde wegen hadden een gezamenlijke lengte van 10,338 km. in 1926, 10,344 km. in 1927, 10,343 km. in 1928, 10,346 km. in 1929, 10,356 km. in 1930 en 10,365 km. in 1931.

In 1931 waren de Rijkswegen 8,760 km., de provinciale 1,578 km. en de geconcessioneerde wegen 27 km. lang.

Het zijn de provincies Luik, Namen en Luxemburg, die over het meest uitgebreid wegennet beschikken (in 1931 onderscheidenlijk 1,442, 1,350 en 1,316 km.).

(a) Deze inlichtingen worden niet meer ingewonnen.

§ 5. — AUTOMOBIELEN, RIJWIELEN.

Het aantal belaste motorvoertuigen en rijwielen beliep deze laatste jaren :

JAREN	AUTOMOBIELEN voor			MOTOR- FIETSEN en rijwielen met hulpmotor	MOTOR- BOOTEN en -bootjes	TOTAAL der motor- voertuigen	RIJ- WIELEN
	personen- vervoer	goederen- vervoer	Totaal				
1921	14,999	5,657	20,656	12,995	205	33,856
1922	21,839	9,868	31,707	17,470	287	49,464
1923	28,366	18,911	47,277	21,823	304	69,404
1924	44,361	23,452	67,813	24,964	321	93,098
1925	55,604	31,141	86,745	29,025	367	116,137	1,458,741
1926	59,108	33,084	92,192	29,454	350	121,996	1,509,599
1927	63,773	33,085	96,858	32,686	338	129,882	1,615,855
1928	79,884	40,444	120,328	39,287	393	160,008	1,713,935
1929	93,475	49,861	143,336	45,814	381	189,531	1,815,782
1930	100,847	57,191	158,038	52,856	370	211,264	1,909,757
1931	111,376	63,278	174,654	57,532	393	232,579	1,954,249

Onder de 111,376 automobielen, die in 1931 voor personenvervoer dienden, waren begrepen 102,237 particuliere rijtuigen (1930 : 92,119), 7,612 huurrijtuigen (1930 : 7,184) en 1,527 autobussen en autocars (1929 : 1,306 ; 1930 : 1,544).

Er waren in 1927, 80 automobielen (personenvervoer) en 41 motorrijwielen op 10,000 inwoners ; in 1928, 100 automobielen en 49 motorrijwielen ; in 1929, 116 automobielen en 57 motorrijwielen ; in 1930, 125 automobielen en 65 motorrijwielen ; in 1931, 137 automobielen en 71 motorrijwielen. Per provincie bedroegen deze verhoudingen in 1931 : Antwerpen : 123 en 59 ; Brabant : 197 en 55 ; West-Vlaanderen : 104 en 54 ; Oost-Vlaanderen : 84 en 42 ; Henegouwen : 126 en 68 ; Luik : 181 en 114 ; Limburg : 67 en 78 ; Luxemburg : 113 en 149 ; Namen : 147 en 149.

Onder de 63,278 voertuigen die in 1931 tot goederenvervoer dienden, telde men 51,310 lichte voertuigen (vrachtauto's van minder dan 2001 kilog.) en 11,968 zware voertuigen (vrachtauto's van meer dan 2000 kilog.) onderscheidenlijk per nijverheid ingedeeld als volgt : Brouwerijen : 2,642 en 1,206 ; — maalterijen : 621 en 452 ; — landbouwproducten en meststoffen : 3,156 en 337 ; — voedingsmiddelen : 11,584 en 1,081 ; — bouwstoffen : 3,831 en 1,374 ; — vervoer- en bestelbedrijf : 6,631 en 2,890 ; — andere nijverheid : 22,845 en 4,628.

§ 6. — POSTERIJEN.

Er waren 1,678 postkantoren in 1928, 1,683 in 1929, 1,705 in 1930 en 1,703 in 1931. Er bestaan bovendien hulpkantoren die uitsluitend belast zijn met den verkoop van zegels. Men had er 376 in 1928, 634 in 1929, 1,305 in 1930 en 1,394 in 1931.

Het aantal postambtenaren en -beambten bedroeg 16,506 in 1928, 16,033 in 1929, 16,227 in 1930 en 16,171 in 1931.

CI

Hierbeneden opgave, *in duizendtallen*, van het postverkeer :

OPSOMMING	1927	1928	1929	1930	1931
Particuliere brieven	287,280	319,807	352,108	369,425	323,860
Dienstbrieven	65,674	65,648	68,125	71,235	66,303
Briefkaarten	90,950	94,144	98,913	100,303	89,088
Naamkaartjes onder open omslag	6,441	7,088	8,169	9,002	(a)25,169
Kranten	359,822	376,835	420,325	427,832	422,457
Drukwerken	302,418	323,373	420,766	452,032	402,081
Monsters	13,171	15,511	16,473	17,490	16,246
Zaakpapieren	4,408	4,731	5,409	5,713	5,360
Postwissels	2,013	2,084	2,221	2,427	2,370
Handelseffecten (incasseering) (b)	723	5,656	6,143	6,481	5,715
» (acceptatie)	11	11	11	11	11
Quitanties ter incasseering	4,763	—	—	—	—
Abonnementen	3,616	4,221	4,603	4,418	4,717
Vischakten	118	105	118	133	139
Spoodstukken (alle slag van verzendingen)	2,789	2,743	2,984	3,104	3,016
Onbestelbare brieven en briefkaarten . .	316	341	350	395	369

De postchèque- en girodienst ingesteld in 1913, heeft zich steeds meer en meer uitgebreid : in 1931 heeft men 68 miljoen verrichtingen geteld voor een gezamenlijk bedrag van 309 milliard.

JAREN	VERRICHTINGEN (Storungen, chèques, overschrijvingen, diversen)		REKENINGEN OP 31 DECEMBER	
	Aantal	Bedrag	Aantal	Bedrag
		1,000 fr.		1,000 fr.
1913	1,231,716	4,542	14,266
1925	36,019,707	128,266,117	157,081	1,085,155
1926	40,287,120	175,617,422	178,188	1,230,227
1927	43,675,737	236,409,735	201,748	1,404,636
1928	51,015,255	284,366,666	224,997	1,724,972
1929	58,058,167	332,372,613	249,121	2,024,683
1930	63,531,649	334,669,725	274,438	2,093,660
1931	68,401,957	308,756,374	296,777	2,396,694

Hierbeneden opgave van de financiële uitkomsten der posten in duizendtallen franks :

OPSOMMING	1926	1927	1928	1929	1930	1931
Ontvangsten	217,405	279,504	329,177	364,664	390,987	422,314
Uitgaven	228,469	299,135	362,024	409,575	478,960	472,700
Overschot der uitgaven .	11,064	19,631	32,847	44,911	87,973	50,386

(a) In dit getal zijn begrepen de naamkaartjes en prentkaarten met correspondentie.

(b) Met inbegrip, van 1928 af, van de quitanties ter incasseering.

CII

§ 7. — TELEGRAAF.

Bij de wet van 19 Juli 1930, in werking getreden op 1 November daaropvolgend, is de Regie van Telegraaf en Telefoon opgericht, die er mee belast is in 't algemeen belang de telegraphie en telephonie met of zonder draad, volgens de handels- en nijverheidsmethoden te exploiteeren. Deze instelling is met afzonderlijke rechtspersoonlijkheid bekleed en haar verplichtingen gelden als handelsverplichtingen; zij is niet aan de wettelijke bepalingen betreffende de Rijkscomptabiliteit onderworpen, doch verplicht tot het industrieel dubbel boekhouden dat ten allen tijde haar financiëlen toestand blootlegt. Het financieel dienstjaar der Regie begint den 1 Maart en eindigt den laatsten dag van Februari.

Hierna overzicht van de voornaamste statistische gegevens betreffende het telegraafnet:

JAREN	Lengte in kilometers		Ambtenaren en beambten	Toestellen in dienst	Telegraafkantoren	Financiële uitkomsten (1,000 fr.)	
	der draden	der telegraaflijnen				Ontvangsten	Uitgaven
1923	45,377	8,759	13,920	2,803	1,650	36,135	39,168
1924	45,399	8,806	13,894	2,869	1,632	44,524	47,489
1925	41,438	9,376	14,182	3,025	1,626	(a) 54,228	62,275
1926	41,708	9,456	13,882	3,056	1,623	(a) 74,848	84,547
1927	43,704	9,328	13,713	3,087	1,606	62,321	56,934
1928	46,764	9,666	11,429	3,063	1,592	66,156	71,384
1929	48,009	9,591	8,607	3,061	1,584	71,116	74,443
1930	48,731	10,069	7,780	3,029	1,571	66,914	72,349
1931	(b) 50,996	(b) 10,020	7,921	(b) 3,041	1,569	65,674	82,283

De voor de uitgaven vermelde cijfers hebben enkel betrekking op de jaarlijksche bedrijfsuitgaven; werden daarin niet meegeteld de aflossingskosten noch de interest der aanlegkapitalen.

Hierna opgave (in duizendtallen) van het telegraphisch verkeer:

JAREN	PARTICULIERE TELEGRAMMEN				Dienste-grammen	TE ZAMEN
	binnenlandsche	internationale	doorgevoerde	TOTAAL		
1923	3,638	4,255	933	8,826	11,489	20,315
1924	3,588	4,334	1,023	8,945	9,496	18,441
1925	3,492	4,317	1,122	8,931	5,729	14,660
1926	3,580	4,469	962	9,011	5,191	14,202
1927	3,285	4,180	914	8,379	3,871	12,250
1928	3,498	4,238	833	8,569	2,752	11,321
1929	3,855	4,123	718	8,696	3,225	11,921
1930	3,827	3,756	633	8,216	2,728	10,944
1931	3,563	3,383	619	7,565	2,334	9,899

(a) Wisselkoers-winst (12 miljoen in 1925 en 16 miljoen in 1926) niet meegeteld.

(b) Toestand op 29 Februari 1932.

CIII

De gevoelige verslapping die sedert 1924 in het diensttelegrammenverkeer waargenomen wordt, is het gevolg van de geleidelijke inrichting op tal van spoorweglijnen (Staatslijnen, en van 1926 af, lijnen der Nationale Maatschappij) van een nieuw seinstelsel (*Dispatching system*) voor 't wisselen van dienstberichten omtrent den gang der treinen.

Van de 3,383,000 telegrammen die gewisseld werden met het buitenland gedurende het jaar 1931 werden er 662,000 gewisseld met Groot-Britannië, 611,000 met Frankrijk, 405,000 met Duitschland, 374,000 met Nederland en 218,000 met de Vereenigde Staten.

§ 8. — TELEPHOON.

Zie paragraaf 7 hierboven, wat betreft de oprichting van de Regie van Telegraaf en Telefoon.

Hierbeneden opgave van de uitbreidheid van het telefoonnet :

JAREN	LENGTE DER DRADEN (kilometers)				KANTOREN		AMBTENAREN EN BEAMBTEN
	Locale dienst	Interlocale dienst	Internationale dienst	Totaal	Centrale	Publieke	
1924	773,775	45,966	17,330	837,071	346	449	3,072
1925	905,472	44,110	16,998	966,580	367	460	3,265
1926	914,011	134,245	17,358	1,065,614	384	465	3,288
1927	1,088,126	237,340	61,744	1,387,210	401	468	3,210
1928	1,254,060	255,786	67,890	1,577,736	415	473	3,650
1929	1,469,593	245,717	74,567	1,789,877	428	483	6,802
1930	1,646,242	322,872	75,633	2,044,747	448	491	7,661
1931	2,121,569	377,482	105,351	2,604,402	461	495	7,680

Vóór 1 April 1926 bestond er een locale en een gewestelijke dienst — een dienst voor grooten afstand binnenslands en een internationale dienst ; op genoemden datum is de gewestelijke dienst vereenigd met dien voor grooten afstand binnenslands om samen den interlocalen dienst te vormen.

Hierna opgave van het aantal geabonneerden en, in *duizendtallen*, van het aantal gesprekken :

JAREN	GEABONNEERDEN op het locaal net	GESPREKKEN (a).				Per telefoonovergemaakte telegrammen (locale dienst)	DOORVOER (b).
		Locale dienst	Interlocale dienst	Internationale dienst	Totaal		
1924	102,321	153,214	5,104	1,405	159,723	2,845	43
1925	119,153	136,592	5,739	1,421	143,752	2,821	36
1926	132,059	123,213	30,322	1,470	155,005	3,139	44
1927	147,881	126,002	30,505	1,491	157,998	2,873	58
1928	171,490	140,437	35,455	2,027	177,919	3,026	201
1929	198,335	159,421	39,597	2,554	201,572	3,205	392
1930	224,804	176,188	42,824	2,889	221,901	3,048	529
1931	227,243	194,634	31,802	3,104	229,540	2,937	671

(a) Telefoonoproepberichten niet meegeteld.

(b) Cijfers reeds meegeteld onder de gesprekken in internationalen dienst.

CIV

Het aantal geabonneerden op den internationalen dienst is klein (30 in 1927, 46 in 1928, 54 in 1929, 38 in 1930 en 59 in 1931) en in de opgegeven cijfers niet vermeld.

De vermindering van het aantal locale telefoongesprekken in 1925 is te wijten aan de invoering van het retributietarief per gesprek, hetgeen een beperking in de oproepen der geabonneerden heeft teweeggebracht.

De financiële bedrijfsuitkomsten (in duizendtallen franks) kunnen volgenderwijze worden samengevat :

JAREN	ONTVANGSTEN				UITGAVEN	OVERSCHOT
	Locale dienst	Interlocale dienst	Internationale dienst	Totaal		
1924	48,564	10,437	12,529	71,530	52,914	18,616
1925	60,144	13,478	(a)14,273	87,895	59,364	28,531
1926	66,929	35,507	(a)27,858	130,294	71,920	58,374
1927	94,479	51,605	27,951	174,035	95,327	78,708
1928	109,068	61,794	36,733	207,595	134,228	73,367
1929	127,858	69,157	45,244	242,259	157,316	84,943
1930	149,446	76,092	47,093	272,631	144,385	128,246
1931	209,304	91,628	49,750	350,682	161,326	189,356

§ 9. —RADIOTELEGRAPHIE.

Hierna overzicht van de voornaamste statistische inlichtingen omtrent de radiotelegraphie :

JAREN	STATIONS VOOR RADIOTELEGRAPHIE	TOESTELLEN in dienst	RADIOTELEGRAMMEN			ONTVANGSTEN (Fr.)	UITGAVEN (Fr.)
			Particuliere	Diensttelegrammen	Totaal		
1924	128	131	37,725	4,224	41,949	389,054	557,135
1925	133	136	44,324	3,200	47,524	250,910	732,317
1926	144	147	49,025	3,022	52,047	548,820	882,435
1927	143	147	56,647	3,364	60,011	648,935	960,072
1928	143	149	63,996	3,934	67,930	748,533	1,069,899
1929	168	178	74,407	3,514	77,921	1,010,569	1,080,047
1930	191	206	(b)31,735	3,333	35,068	779,358	1,132,564 (c)
1931	242	257	25,833	3,162	28,995	647,649	1,223,629 (c)

Het aantal aan de radiotelegraphie verbonden ambtenaren en beampten beliep 227 in 1928, 238 in 1929, 250 in 1930 en 249 in 1931.

(a) Wisselkoers-winst (166,000 frank in 1925 en 1,304,000 frank in 1926) niet meegeteld.

(b) Sedert 1 Januari 1930 wordt nog enkel rekening gehouden met de over de Belgische kuststations gewisselde radiotelegrammen. — (c) Met inbegrip van de aan het bestuur van 't Zeewezen aan te rekenen uitgaven (356,000 frank in 1930).

HOOFDSTUK XIII.

SPAAR- EN VOORZORGSWEZEN.

§ 1. — SPAARWEZEN.

Algemeene Spaar- en Lijfrentekas onder waarborg van den Staat.

De verrichtingen der *Spaarkas* gedurende deze laatste jaren zijn hierbeneden samengevat :

OPSOMMING.	1927	1928	1929	1930	1931
Spaar- boekjes {					
nieuwe	300,254	297,689	317,880	369,740	337,558
reeds bestaande	4,424,503	4,581,788	4,760,028	4,966,604	5,133,738
Inlagen {					
getal	3,092,930	3,425,997	3,879,227	5,308,629	5,163,296
bedrag (1,000 fr.) . . .	1,381,145	1,601,152	2,269,878	3,418,368	3,247,005
Terug- betalin- gen {					
Getal	752,196	791,498	761,103	872,293	1,083,474
Bedrag (1,000 fr.) . . .	745,088	1,010,465	1,190,386	1,437,766	2,010,685
Lijf- rente- boekjes {					
nieuwe	462	505	330	307	593
reeds bestaande	92,096	84,186	78,736	73,595	69,115
Nomin. kap. (1,000 fr.) .	428,693	387,077	362,060	339,801	324,520
Saldo inleg {					
van particulieren	3,423,616	4,170,009	5,438,367	7,653,177	9,114,550
van gemeenten of openb. instellingen	23,840	18,602	38,983	27,146	43,892
(1,000 fr.) \ voor rentezegels	68,802	78,836	71,526	87,854	89,854
Aantal boekjes van particulieren op 100 inwoners	56	57	59	61	63
Saldo inleg van particulieren op 100 inwoners fr.	43,134	52,104	67,472	94,137	111,670

De inlagen in 1931 hebben evenals de vorige jaren een belangrijk overschot op de terugbetalingen opgeleverd. Het totaal overschot bedraagt meer dan 1,200 miljoen en zoo men rekening houdt met de op 31 December bijgeschreven intresten, bevindt men dat de vermeerdering der inlagen in 1931 1,480 miljoen belooft.

Het bedrag der kapitalen op renteboekjes is daarentegen een weinig gedaald.

Evenals de vorige jaren werd op 31 October in de scholen een « Spaardag » gehouden, die ingesteld is als gevolg op een wensch uitgedrukt op het Congres van Milaan (October 1924). Deze betooging blijft degelijke uitkomsten opleveren.

Benedenstaande vergelijkende tabel toont den vooruitgang aan in zake schoolsparen :

AARD DER VERRICHTINGEN.	1928	1929	1930	1931
Nieuwe spaarboekjes (a)	116,909	108,047	95,431	93,488
Aantal inlagen (b)	1,203,115	1,310,442	2,301,608	2,362,944
Bedrag der inlagen (1,000 fr.)	44,262	59,444	71,491	66,694
Aantal tusschenpersonen die hebben ingelegd	10,440	10,525	15,344	19,014
Percentage van het aantal sparende leerlingen	61	64	66	68

Hierbeneden opgave van de voornaamste verrichtingen der *Lijfrentekas* gedurende de hiernavermelde jaren :

OPSOMMING.	1926	1927	1928	1929	1930	1931
Aangeslotenen { nieuwe . . .	1,181,160	288,000	191,941	189,679	177,506	196,748
{ totaal . . .	3,357,000	3,589,000	3,751,000	3,910,000	4,035,000	4,185,000
Inlagen . { Aantal	3,153,037	3,579,668	3,632,567	3,759,601	3,821,951	3,878,917(c)
{ bedrag (1,000 fr.)	128,622	231,074	262,228	313,409	321,102	453,700(c)
Uitgekeerde renten(c) (1,000 fr.)	6,704	7,953	12,509	15,257	19,721	28,828
Bedrag der loopende renten op 31 December (1,000 fr.) . .	7,446	9,790	12,932	17,325	21,220	34,766

De aanzienlijke uitbreiding van de verrichtingen der *Lijfrentekas* is toe te schrijven aan de toepassing, met ingang van 1 Januari 1926, van de wet van 10 December 1924 betreffende de verplichte verzekering tegen de geldelijke gevolgen van ouderdom en voorbarigen dood.

Hierbeneden overzicht van de verrichtingen der *Verzekeringkas*.

OPSOMMING	1926	1927	1928	1929	1930	1931
Contracten. { nieuwe . . .	8,716	7,008	12,280	16,128	15,949	13,085
{ bestaande op 31 December	75,010	77,315	84,838	95,551	105,647	112,765
Premies geïnd gedurende het jaar (1,000 fr.)	10,236	10,147	21,471	32,515	36,000	32,065
Saldo der verzekerde kapitalen op 31 December(d) (1,000 fr.)	452,220	532,219	747,406	1,092,623	1,442,318	1,702,425

(a) Met inbegrip van de ter gelegenheid van den « Spaardag » door de Algemeene kas aangeboden boekjes. — (b) De toeneming van 1930 af van het aantal inlagen is gedeeltelijk te wijten aan het feit dat in zake schoolsparen, de driemaandelijkse inlage door de maandelijkse vervangen is. — (c) Benaderende cijfers. — (d) Bij de wet van 27 Juli 1928 is het maximum der samengevoegde renten (uitgestelde en dadelijke) tot 12,000 frank, en dat der dadelijke renten tot 6,000 frank verhoogd. Met inbegrip van de betalingen ten laste van den Staat (renteverhoging en bijdrage). — (e) De wet van 27 Juli 1928 heeft het maximum der op één hoofd verzekerde kapitalen tot 50,000 frank verhoogd.

§ 2. — COÖPERATIEVE VEREENIGINGEN.

Op 31 December 1912 bestonden er 3,938 coöperatieve vereenigingen, waarvan er 2,499 bijzonder den landbouw ten doel hadden en 1,439 zonder landbouwdoeleinden. In 1922 beliepen deze cijfers onderscheidenlijk 3,950, 2,467 en 1,483. Onder laatstvermelde cijfers zijn niet begrepen de bouwmaatschappijen tot stand gekomen krachtens de wet van 11 October 1919, waarbij de *Nationale Maatschappij voor goedkope woningen* is opgericht, noch de coöperatieve vereenigingen voor oorlogschade.

Landbouwoöperatie. — Er zijn drieërlei coöperatieve landbouwersvereenigingen : die voor inkoop voor haar leden van landbouwgrondstoffen en veevoeder ; de coöperatieve melk- en zuivelinrichtingen die den verkoop van melk, en de boter- en kaasbereiding ten doel hebben, de landbouwkredietvereenigingen « Raiffeisen-kassen » genaamd; kredietinstellingen ten behoeve van de kleine landbouwers door middel van ter plaatse ingezameld spaargeld.

De werkzaamheden der vereenigingen waarover inlichtingen werden ingewonnen, zijn hierbeneden samengevat :

OPSOMMING.	1926	1927	1928	1929
<i>Inkoop syndicaten.</i>				
Aantal	1,523	1,446	1,483	1,486
Leden	131,528	121,509	130,121	137,184
Bedrag der inkoop (1,000 fr.)	231,792	406,736	511,461	499,520
<i>Coöperatieve melk- en zuivelinrichtingen.</i>				
Aantal	200	212	221	220
Leden	25,105	27,713	30,483	33,320
Bedrag der verkochte producten (1,000 fr.)	142,075	213,742	251,603	302,466
<i>Raiffeisenkassen.</i>				
Aantal	913	900	906	986
Leden	87,938	91,232	96,179	102,741
Bedrag der inlagen (1,000 fr.)	280,240	402,076	453,561	573,286
Saldo inleg en geleende kapitalen op 31 December (1,000 fr.)	561,201	722,842	842,521	1,048,362
Bedrag der ged. het jaar te leen gegeven sommen (1,000 fr.)	76,892	106,456	167,711	194,061

Coöperatie zonder landbouwdoeleinden. — Het departement van Nijverheid en Arbeid heeft in 1908 en 1922 een algemeene enquête ingesteld omtrent de beweging der coöperatieve vereenigingen in België. Door het naslaan der bijlagen van den *Moniteur officiel* kon een volledige opgave opgemaakt worden van de coöperatieve inrichtingen. Doch daar in 1908 10 % en in 1922 ongeveer 25 % der vereenigingen, de haar gestelde vragen omtrent haar ledental, haar verrichtingen en haar financieelen toestand niet beantwoord hebben, is het schier niet mogelijk een vergelijking te maken tusschen de hieromtrent door de enquête opgeleverde uitkomsten.

CVIII

Hierna indeeling, naar haar doeleinden, van de (op 31 December) bestaande vereenigingen :

CATEGORIEËN VAN VEREENIGINGEN	1926	1927	1928	1929	1930	1931	1932
Verbruik	387	387	378	377	375	381	374
Artsenijen.	12	14	15	15	15	15	18
Kapitalistische voortbrengr.	452	474	499	505	523	546	587
Arbeidersvoortbrenging . . .	46	50	50	51	53	50	53
Naties	38	38	38	39	40	39	41
Krediet- en spaarinrichting .	131	135	142	157	173	200	203
Huisvesting	109	110	114	128	127	128	129
Verzekering	55	55	58	61	64	64	66
Aankoop en verkoop	303	325	335	350	383	388	388
Diversen	592	640	718	791	864	956	1,051
	2,125	2,228	2,347	2,474	2,617	2,767	2,910

§ 3. — VOLKSHUISVESTING.

Bij de wet van 9 Augustus 1889 was een speciaal stelsel ingevoerd ter bevordering van den woningbouw en om den aankoop van woningen door de arbeiders te vergemakkelijken ; deze wet bracht volkswoningen-comité's tot stand, voorzag verscheidene belastingverminderingen en machtigde de Algemeene Spaar- en Lijfrentekas om een gedeelte harer fondsen te besteden aan uitleeningen voor het bouwen of aankopen van werkmanswoningen. De bepalingen dezer wet, die enkel betrekking had op de bouwmaatschappijen, werden bij de wet van 30 Juli 1892 toepasselijk gemaakt op de kredietvereenigingen die uitsluitend ten doel hebben geld ter leen te geven voor 't oprichten of 't aankopen van gebouwen voor volkshuisvesting.

Daar de door deze wetten bekomen uitslag ontoereikend geacht werd, heeft de wet van 11 October 1919 aan de Regeering machtiging verleend om de statuten goed te keuren van een *Nationale Maatschappij voor goedkope woningen*, die ten doel heeft :

- 1^o De oprichting uit te lokken van locale of gewestelijke maatschappijen voor goedkope woningen, uitsluitend ten behoeve van minbemiddelde personen ;
- 2^o Aan bewuste maatschappijen voorschotten te verleen.

De wet bepaalt de voorwaarden waaronder bewuste gebouwen als goedkope woningen dienen beschouwd, een persoon als bemiddeld dient aangezien, en de locale en gewestelijke maatschappijen door de Nationale Maatschappij mogen aangenomen worden.

Mogen inteekenen op aandelen der aangenomen maatschappijen : de Staat, de provincies, de gemeenten, de commissies van openbaren onderstand, de maatschappijen en de particulieren.

Het aandeel van den Staat in de samenstelling van het kapitaal eener locale of gewestelijke maatschappij is ten hoogste op 25 % vastgesteld.

De Staat heeft aan de Nationale Maatschappij voorschotten verleend voor het bouwen van goedkope woningen door tusschenkomst van aangenomen maatschappijen.

De Algemeene Spaar- en Lijfrentekas is er toe gemachtigd om de bij de wet van 9 Augustus 1889 voorziene verrichtingen op de mingevoerde personen toepasselijk te maken.

Voorts is bij de wet een reeks vrijstellingen of verminderingen van belasting voorzien, ten einde de oplossing van het beoogde vraagstuk te bevorderen. De wet van 25 Juli 1921, houdende herziening van die van 11 October 1919, heeft de Nationale Maat-

schappij voor goedkope woningen, onder zekere voorwaarden, er toe gemachtigd om onroerende goederen aan te koopen en deze desvoorkomend bewoonbaar te maken; ze heeft deze maatschappij eveneens in staat gesteld, mits inachtneming van de desbetreffende wetten, de onteigening tot algemeen nut, van gebouwd en ongebouwd grond, zelfs bij strooken, te vorderen.

Deze nieuwe bepalingen werden ingevoerd om de Nationale Maatschappij in staat te stellen zich tegen redelijken prijs, den noodigen grond voor het bouwen van goedkope woningen aan te schaffen, en om de Regeering in staat te stellen de krotten, in geval van niet-optreden der overheid in de gemeenten waar deze ongezonde woningen gelegen zijn, te onteigenen, en zodoende den toestand der huisvesting van den min-gegoeden stand aanmerkelijk te verbeteren.

Bij verscheidene koninklijke besluiten genomen ter uitvoering van deze wetten worden premies verleend aan de minbemiddelden, die aan de gestelde vereischten voldoende, zich voor eigen gebruik een goedkope woning hebben laten bouwen of met dit doel een eengezinswoning, gebouwd of te bouwen door de bouwmaatschappijen welke aangenomen zijn door de Algemeene Spaar- en Lijfrentekas of door de Nationale Maatschappij, hebben aangekocht.

Op 31 December 1919 bestonden er 214 maatschappijen voor goedkope woningen, waarvan 206 opgericht onder het stelsel der wet van 1889. Van die 206 na 1889 opgerichte maatschappijen, stonden er 176 in betrekking met de Algemeene Spaar- en Lijfrentekas, hetgeen de kredietverenigingen had in staat gesteld sedert haar ontstaan 189 miljoen 617,727 frank uit te leenen.

Hierna soortgelijke inlichtingen over de jaren 1920 tot 1931, 't is te zeggen, na de aanneming van de wet van 1919.

A. Maatschappijen voor goedkope woningen aangenomen door de Algemeene Spaar- en Lijfrentekas.

JAREN	AANGENOMEN			Sommen (1,000 fr.) uitgeleend door de kredietverenigingen sedert haar ontstaan		
	krediet- verenigin- gen	immobiliën- maatschap- pijen	TOTAAL	naamlooze krediet- verenigingen	coöperatieve krediet- verenigingen	TOTAAL
1920 . . .	135	43	178	200,764	10,492	211,256
1921 . . .	136	43	179	226,800	12,129	238,929
1922 . . .	138	42	180	263,666	16,108	279,774
1923 . . .	139	42	181	313,873	20,374	334,247
1924 . . .	147	42	189	385,632	26,741	412,373
1925 . . .	155	42	197	526,820	33,521	560,341
1926 . . .	158	42	200	636,615	38,952	675,567
1927 . . .	161	42	203	764,329	44,933	809,262
1928 . . .	172	41	213	1,024,420	62,156	1,086,576
1929 . . .	190	41	231	1,411,440	76,970	1,488,410
1930 . . .	205	41	246	1,836,371	75,705	1,912,076
1931 . . .	210	41	251	2,191,050	82,796	2,273,846

B. Maatschappijen aangenomen door de *Nationale Maatschappij voor goedkope woningen*. Hierbeneden opgave van het aantal dier maatschappijen en van het totaal, op 31 December, der door haar bemiddeling gebouwde huizen.

JAREN	AANGENOMEN maat- schappijen	EENGR- ZINS- HUIZEN	HUIZEN MET VEEL- VULDIGE WONINGEN		GEZAMEN- LIJKE WONINGEN	VERKOCHTE HUIZEN (a)	INGETE- KENDE KAPITALEN (1,000 fr.)
			Huizen	Woningen			
1922	184	11,675	769	4,159	15,834	172,550
1923	232	17,303	1,106	5,589	22,892	131	217,350
1924	238	18,972	1,138	5,931	24,903	798	226,568
1925	247	23,409	1,210	6,703	30,112	2,306	233,823
1926	251	24,659	1,278	6,854	31,513	4,169	235,265
1927	253	26,040	1,462	7,538	33,578	5,703	240,240
1928	274	30,296	1,413	8,206	38,502	8,206	248,326
1929	287	34,115	1,582	9,017	43,132	11,268	274,451
1930	295	39,706	9,850	49,556	15,575	285,233
1931	298	42,536	10,539	53,075	17,505	295,332

Op de 295 millioen die op 31 December 1931 bij de aangenomen maatschappijen waren ingeteeënd, beliep de bijdrage van den Staat 39, die der provincies 39, die der gemeenten 112, die der commissies van openbaren onderstand 16, die der ondernemingshoofden 57, die der particulieren, financieele inrichtingen en sociale werken 32 millioen frank.

§ 4. — MUTUALITEITSVEREENIGINGEN.

Bij de wet van 23 Juni 1894 zijn de mutualiteitsvereeningen, die zich aan haar voorschriften willen onderwerpen, in twee verschillende klassen ingedeeld : a) die welke recht hebben op wettelijke erkenning ; b) die welke de Regeering vrij is te erkennen.

De tot de eerste klasse behorende mutualiteitsvereeningen zijn die, welke uitsluitend ten doel hebben, 't zij ziekteverzekering, 't zij veeverzekering en verzekering tegen oogstbeschadiging wegens toevallige oorzaken, 't zij opeenhooping van inlagen om aan de aangeslotenen en de leden van hun gezin den aankoop van artikelen van gewoon gebruik of van verhuik, van gereedschap, van huisdieren of meststoffen te vergemakkelijken, 't zij aan de aangeslotenen geld in leen te geven.

De tot de tweede categorie behorende vereeningen zijn die, welke zijn opgericht tot doeleinden in verband met verschillende der bovenvermelde categorieën tegelijk, of met het oog op de samenstelling van een fonds bestemd om de bejaarde of gebrekkige aangeslotenen, of na dezer dood, de leden van hun gezin te steunen, of ten slotte de bonden der erkende mutualiteitsvereeningen die een der bij de wet bepaalde doeleinden nastreven. Genoemde wet verleent aan de erkende mutualiteitsvereeningen sommige voordeelen. De Regeering verleent aan de erkende mutualiteitsvereeningen en -bonden premies en tegemoetkomingen.

Ehoudens de vereeningen voor veeverzekering en verzekering tegen toevallige

(a) Meebegrepen onder de cijfers der eengezinshuizen.

oogstbeschadiging, beliep het aantal mutualiteitsverenigingen en -bonden op 31 December :

OPSOMMING	1924	1925	1926	1927	1928	1929	1930	1931
Vereenigingen . . .	9,997	9,947	9,744	9,431	9,163	8,913	8,875	8,813
Bonden	228	228	238	239	245	237	223	213

Benedenstaande inlichtingen hebben betrekking op de vereenigingen voor ziekte-verzekering :

OPSOMMING	1921	1922	1923	1924	1925	1926
Bestaande vereeniging .	4,266	4,309	4,301	4,157	4,174	4,081
Vereenigingen die haar rekeningen hebben overgelegd	2,924	2,931	2,923	2,949	2,986	3,000
Werkelijke leden	771,126	821,969	867,785	925,630	962,286	1,024,885
Aangeslotenen die vergoeding bekwamen . .	141,101	169,957	165,111	172,595	177,732	189,630
Dagen vergoeding (duizendt.)	3,271	3,820	3,680	3,959	4,085	4,371
Maatsch. ka. (1,000 fr.)	22,367	24,288	27,395	31,568	35,416	39,542

Hierna de toestand der vereenigingen voor veeverzekering :

OPSOMMING	Vereenigingen voor runderverzekering			Vereenigingen voor verzekering van landbouwpaarden, geiten en varkens		
	1927	1928	1929	1927	1928	1929
Vereenigingen	552	545	523	509	502	483
Werkelijke leden	43,293	42,572	40,043	44,772	45,450	43,767
Verzekerde dieren	114,771	112,317	105,809	72,103	71,339	69,114
Vergoed. verleend door de vereenigingen (fr.) .	3,229,072	4,491,816	4,452,738	3,018,703	4,499,362	4,929,197
Geinde bijdragen (fr.) . .	2,362,133	2,710,073	2,738,845	3,324,031	4,128,531	4,302,234

HOOFDSTUK XIV.

INDEX-CIJFERS.

a) *Index-cijfers der kleinhandelsprijzen.* — Sedert de maand Januari 1920, neemt het Ministerie van Nijverheid en Arbeid in 59 gemeenten des Rijks geregeld de kleinhandelsprijzen op van 56 producten van gewoon verbruik.

De aldus opgenomen prijzen dienen om index-cijfers te berekenen, waarmee de schommeling van de kleinhandelsprijzen der koopwaren, in verhouding tot het basis-tijdvak April 1914, kan worden nagegaan.

Deze index-cijfers verschijnen elke maand in het *Arbeidsblad*.

Hierna overzicht van de gemiddelde algemeene index-cijfers voor de verschillende maanden der jaren 1925 tot 1932 :

MAANDEN.	1925	1926	1927	1928	1929	1930	1931	1932
Januari	521	527	755	813	856	895	846	752
Februari	517	526	770	811	859	890	825	734
Maart	511	521	771	806	862	879	811	725
April	506	529	774	807	860	870	808	715
Mei	502	558	776	805	864	867	803	712
Juni	505	579	785	811	867	866	798	708
Juli	509	637	790	811	871	869	789	708
Augustus	517	684	787	819	879	872	787	706
September	525	681	794	825	889	874	786	713
October	533	705	804	834	894	875	781	720
November	534	730	809	845	897	872	776	726
December	534	741	812	852	897	859	764	722
JAARL. GEMIDDELD INDEX-CIJFER .	518	618	786	820	875	874	798	720

Het jaarlijksch gemiddeld index-cijfer bedroeg 455 in 1920, 400 in 1921, 374 in 1922, 428 in 1923 en 501 in 1924.

Per provincie beliep het gemiddeld index-cijfer over 1932: Antwerpen, 735; Henegouwen, 732; Limburg, 726; Brabant, 724; Luxemburg, 723; West-Vlaanderen, 721; Namen, 718; Oost-Vlaanderen, 704; Luik, 696.

b) *Index-cijfers der groothandelsprijzen.* — Sedert de maand October 1921 neemt het Ministerie van Nijverheid en Arbeid bij de meest bekende nijveraars en handelaars des Rijks de groothandelsprijzen op van meer dan 100 producten van groot verbruik, vertegenwoordigd door ongeveer 200 soorten en qualiteiten die in den handel voorkomen, en ingedeeld in 17 groepen, waarvan elke een naar mate van haar belangrijkheid bepaald aantal producten omvat.

Deze prijzen dienen om index-cijfers te berekenen, die elke maand in het *Arbeidsblad* verschijnen, en die ten doel hebben de waardeschommelingen van de munteenheid, in verhouding tot het basis-tijdvak April 1914, na te gaan.

CXIII

Hierbeneden opgave van de gemiddelde algemeene index-cijfers voor deze laatste jaren :

MAANDEN.	1925	1926	1927	1928	1929	1930	1931	1932
Januari	559	560	856	851	867	808	661	557
Februari	559	556	854	848	865	791	658	554
Maart	546	583	858	848	869	774	660	548
April	538	621	846	847	862	777	652	539
Mei	537	692	848	844	851	774	640	526
Juni	551	761	851	844	848	750	642	514
Juli	559	876	845	841	858	739	635	512
Augustus	567	836	850	831	850	729	616	524
September	577	859	837	830	846	712	597	533
October	575	856	839	835	838	705	591	529
November	569	865	838	847	834	693	584	525
December	565	860	841	855	823	679	573	522
JAARL. GEMIDDELD INDEX-CIJFER .	559	744	847	843	851	744	626	532

De groepen van producten die in 1932 de hoogste index-cijfers behouden hebben, zijn: aardewerk (1.073), petroleum en onderproducten (855), teer (839), hars (717), glas en vensterglas (689), brandstof (683), bouwstoffen (680) en papier (607).

Vergeleken met dat over 1928 vertegenwoordigt het gemiddeld index-cijfer over 1932 een daling van 678 punten voor de textielnijverheid, 546 punten voor het papier, 470 *punten* voor het leder en schoeisel, 418 punten voor de vetstoffen, 415 punten voor de voedingsproducten, 373 punten voor de ertsproducten, 307 punten voor het hars, terwijl het algemeen index-cijfer over genoemd tijdvak met 311 punten is gezonken. (1931 : 217).

BELGISCH-KONGO

HET KOLONIAAL GOVERNEMENT.

POLITIEK EN ADMINISTRATIEF STELSEL.

Kongo werd aan België gehecht ingevolge de verdragen van 1907 en 1908 met den Onafhankelijken Kongo-Staat. België oefent er de opperheerschappij uit sedert 15 November 1908.

Het centraal bestuur gaat uit van den Koning, bijgestaan door een Minister van Koloniën door Hem benoemd en verantwoordelijk tegenover het Parlement. De van het Parlement uitgaande wet kan op alle gebied oppergezagshalve ingeroepen worden.

De Koning oefent de wetgevende macht uit door middel van decreten, behoudens wat betreft de bij de wet geregelde aangelegenheden. Hij oefent de uitvoerende macht uit door middel van verordeningen en besluiten.

Een Koloniale Raad, bestaande uit 14 leden en voorgezeten door den Minister van Koloniën, beraadslaagt en beslist over de zaken die hem door den Koning worden voorgelegd. Hij wordt over alle decreetsontwerpen geraadpleegd, doch in spoedgevallen brengt hij zijn advies na de onderteekening van het decreet uit.

De Koning is in de Kolonie vertegenwoordigd door een Gouverneur-Generaal bijgestaan door verscheidene Onder-Gouverneurs-Generaal en een zeker aantal hoofden van dienst.

Het burgerlijk en het krijgsgerecht zijn geregeld bij decreet. De ambtenaren van het openbaar ministerie werken onder het gezag van den Gouverneur-Generaal, afgevaardigde van den Minister van Koloniën.

De Gouverneur-Generaal en de Onder-Gouverneurs-Generaal die provinciegouverneur zijn, oefenen de hun opgedragen uitvoerende macht uit door middel van verordeningen.

Alhoewel zij, in principe, geen wetgevende macht bezitten, zijn de Gouverneur-Generaal en de Onder-Gouverneurs-Generaal die provinciegouverneur zijn, ertoe gemachtigd om, in spoedgevallen, de tenuitvoerlegging van de decreten tijdelijk te schorsen en verordeningen met kracht van wet uit te vaardigen.

De Gouverneur-Generaal legt elk jaar aan het Centraal Gouvernement begrotingsontwerpen voor. De begrooting wordt elk jaar vastgesteld bij de wet ; de begrootingswet kan echter aan de begrooting een duur geven van twee jaar. De Gouverneur-Generaal is met de uitvoering van de begrooting belast.

De algemeene rekeningen der Kolonie worden insgelijks door het Parlement afgesloten, na onderzoek door het Rekenhof.

Elk jaar wordt een verslag over het bestuur en den toestand der Kolonie aan het Parlement voorgelegd.

GRONDGEBIED.

De grenzen van Belgisch-Kongo hebben een lengte van 9,375 kilometer, waarvan slechts 40 aan zee palen.

Het grondgebied is verdeeld in 4 provincies : de provincie Kongo-Kasaï, de Evenaars-provincie, de Oost-Provincie en de Province Katanga.

De provincies zijn verdeeld in districten.

De provincie Kongo-Kasaï omvat : het district Beneden-Kongo, het stadsdistrict Léopoldville, de districten Kwango en Kasaï.

De Evenaarsprovincie omvat : de districten Leopold II-Meer, Ubangi-Kongo en Tshuapa.

De Oost-Provincie omvat : de districten Stanleyville, Uele, Kivu, Kibali-Ituri en Maniema.

De provincie Katanga omvat : de districten Luapula, Tanganyika, Lomami en Lualaba.

De districten zijn verdeeld in territorien.

De Koning bepaalt het aantal, de benaming en de grenzen der provincies. De Gouverneur-Generaal bepaalt het aantal, de benaming, de grenzen en de hoofdplaats der districten en territorien.

BEVOLKING.

Benedenstaande tabel vermeldt voor verscheidene jaren (toestand op 1 Januari) het cijfer der blanke bevolking naar de nationaliteit.

Tot begin 1930 was deze bevolking van jaar tot jaar merkkelijk toegenomen, voornamelijk wat die van Belgische nationaliteit betreft ; sedert 1931 daarentegen is, ter oorzaak van de economische crisis, een aanmerkbare vermindering van de blanke bevolking der Kolonie waargenomen.

NATIONALITEITEN.	1928		1929		1930		1931		1932	
	Absol. cijfers	%	Absol. cijfers	%	Absol. cijfers	%	Absol. cijfers	%	Absol. cijfers	%
Belgen	14,147	68.3	15,900	68.3	17,676	68.8	17,432	69.2	15,034	66.9
Portugeezen	1,504	7.3	1,553	6.7	1,582	6.2	1,543	6.1	1,493	6.6
Italianen	1,032	5.0	1,291	5.6	1,490	5.8	1,489	5.9	1,473	6.5
Engelschen	859	4.2	1,030	4.4	1,008	3.9	929	3.7	935	4.2
Franschen	588	2.8	698	3.0	717	2.8	649	2.6	554	2.5
Grieken	455	2.2	546	2.3	695	2.7	648	2.6	658	2.9
Amerikanen	435	2.1	464	2.0	544	2.1	564	2.2	575	2.6
Andere nationaliteit. .	1,682	8.1	1,794	7.7	1,967	7.7	1,925	7.7	1,760	7.8
TOTAAL	20,702	100.0	23,276	100.0	25,679	100.0	25,179	100.0	22,482	100.0

De blanke bevolking die voornamelijk gevestigd is in de provincies Kongo-Kasaï (op 1 Januari 1931 : 7,813 ; op 1 Januari 1932 : 6,933) en Katanga (9,974 en 8,561) ; telt een belangrijk aantal vrouwen en kinderen (op 1 Januari 1932 onderscheidenlijk

6,124 en 2,856). Naar den stand was ze op 1 Januari 1932 ingedeeld als volgt : 2,443 ambtenaren, 2,471 missionarissen (waarvan 1,753 katholieken en 718 protestanten) en 17,568 particulieren.

Men is thans bezig met de telling van de inlandsche bevolking. Naar de tot dusverre ingewonnen inlichtingen die in het jongste « Verslag aan het Parlement » (1931) verschenen zijn, was deze bevolking einde 1931 samengesteld als volgt :

PROVINCIES.	GETELDE BEVOLKING				Niet getelde bevolking (raming)	Te zamen.
	Mannen	Vrouwen	Kinderen	TOTAAL		
Kongo-Kasai	811,820	897,380	1,159,774	2,868,974	53,436	2,922,410
Evenaar	490,519	544,775	595,505	1,630,799	57,062	1,687,861
Oost-Provincie	1,097,249	1,027,319	1,091,342	3,215,910	397,350	3,613,260
Katanga	369,857	402,240	393,101	1,165,198	30,000	1,195,198
De Kolonie	2,769,445	2,871,714	3,239,722	8,880,881	537,848	9,418,729

Er zijn sedert eenige jaren gedeeltelijke enquêtes ondernomen met het oog op den toestand der inlandsche bevolking ; volgens deze enquêtes beliep de verhouding tot 1,000 inwoners : voor de geboorten : 41.72 in 1927, 37.62 in 1928, 38.05 in 1929, 34.73 in 1930 en 31.27 in 1931 ; — voor de sterfte : 31.62 (1927), 24.80 (1928), 31.91 (1929), 28.82 (1930) en 25.52 (1931). Geboorten en sterfte vertoonen dus hooge coëfficiënten. Voor beoogde jaren belooft het overschot der geboorten dus op 1,000 inwoners 10.1, 12.8, 6.1, 5.9 en 5.8. Volgens genoemde enquêtes zou het kindersterftecijfer (sterfgevallen beneden 1 jaar) meer dan 30 % bedragen.

BURGERLIJKE STAND

Tijdens de twee laatste jaren beliep het aantal geboorten en sterfgevallen onder de blanke bevolking :

PROVINCIES.	1930				1931			
	GEBOORTEN		STERFGEVALLEN		GEBOORTEN		STERFGEVALLEN	
	Abs. cijf.	o/oo	Abs. cijf.	o/oo	Abs. cijf.	o/oo	Abs. cijf.	o/oo
Kongo-Kasai	176	22.5	94	12.0	178	25.7	76	11.0
Evenaar	55	24.5	30	13.4	68	33.9	24	12.0
Oost-Provincie	117	22.7	70	13.6	131	26.3	55	11.0
Katanga	264	26.5	114	11.4	267	31.2	106	12.4
De Kolonie	612	24.3	308	12.2	644	28.7	261	11.6

Er zijn 35 (1930) en 40 (1931) geboorten geboekt van mulatten die door den vader erkend zijn. In de hierboven vermelde sterftcijfers zijn de doodgeborenen begrepen.

Van 1926 tot 1931 bedroeg het sterftcijfer 13.5, 14.7, 13.5, 11.0, 12.2 en 11.6 per duizend ; de sterfte van kinderen beneden zeven jaar vertegenwoordigt ongeveer een derde van de totale sterfte. De kindersterftcoëfficiënt (beneden 1 jaar) op honderd geboorten, beliep 14.4 in 1928, 17.8 in 1929, 13.89 in 1930 en 14.1 in 1931.

Er werden in de Kolonie 74 huwelijken gesloten in 1926, 99 in 1927, 100 in 1928, 111 in 1929, 97 in 1930 en 73 in 1931.

RECHTSWEZEN.

De rechtsmacht wordt uitgeoefend door rechtbanken met bevoegdheid in burgerlijke, handels- en strafzaken en door gerechten, die enkel in strafzaken mogen uitspraak doen.

In eerstgenoemde categorie heeft men :

1° Zes rechtbanken van eersten aanleg (Léopoldville, Luebo, Coquilhatville, Buta, Stanleyville, Albertville en Elisabethville) ;

2° 16 parketrechtbanken (1 per district) ; 3° de hoven van beroep (Léopoldville en Elisabethville).

De uitsluitend strafrechtelijke gerechten zijn :

1° De politierechtbanken (eene per territorium) ; 2° de districtsrechtbanken (eene per district) ; 3° de krijgsraden ten getale van 16 ; 4° de krijgsraden van beroep ten getale van 6.

Het rechterlijk personeel telde op 1 Januari 1933 : 72 magistraten, 68 ambtenaren en beambten van de rechterlijke macht en 5 rechtskundige adviseurs.

De op de begroting der dienstjaren 1931 en 1932 voor de rechterlijke diensten uitgetrokken kredieten bedroegen 19 en 17 miljoen.

Hierna opgave van de werkzaamheden der hoven en rechtbanken :

RECHTS- MACHTEN.	UITSPRAKEN.	Gebied van het hof van beroep te Léopoldville.		Gebied van het hof van beroep te Elisabethville.		De Kolonie.	
		1930	1931	1930	1931	1930	1931
		Hoven van beroep	in burgerlijke en handelszaken	82	101	64	103
	in strafzaken	15	6	3	1	18	7
Rechtbanken van Eersten Aanleg.	in burgerlijke en handelszaken	926	1,002	2,254	1,365	3,180	2,367
	in strafzaken	768	844	206	218	974	1,062
Parket- rechtbanken.	in burgerlijke en handelszaken	52	61	143	78	195	139
	in strafzaken	—	1	—	—	—	1
	in revisie van politievonnissen .	380	555	—	167	380	722
Districtsrechtbanken		3,122	3,628	1,266	1,003	4,388	4,631
Politierechtbanken		35,505	40,320	10,185	9,186	45,690	49,506
Krijgsraden		220	193	43	24	263	217
Krijgsraden van beroep		36	73	3	5	39	78

De rechterlijke organisatie omvat bovendien inlandsche rechtsmachten in 't leven geroepen bij decreet van 15 April 1926. Hieronder telt men : 1° hoofdij- en onderhoofdijrechtbanken ; 2° Sector-rechtbanken ; 3° centrum-rechtbanken ; 4° territorium-rechtbanken.

In sommige omstandigheden zijn de inlandsche rechtsmachten bevoegd in geschillen tusschen inboorlingen en hebben zij bovendien een zekere bevoegdheid om uitspraak te doen over feiten, die ten opzichte van het gewoonte- of het geschreven recht strafbaar zijn.

De inlandsche rechtsmachten spreken recht, onder zeker voorbehoud, naar de regelen van het gewoonterecht.

VOLKSGEZONDHEID.

MEDISCH PERSONEEL. — Het medisch personeel van het gouvernement, in dienst op 31 December 1931, omvatte 152 artsen, 112 ambtenaren en beambten der volksgezondheid, 25 leekeziekenverpleegsters en 1 entomoloog. De gouvernementsartsen hebben in 1931 16,709 blanke zieken verzorgd, waarvan er 2,733 in ziekenhuizen

werden opgenomen ; de geneeskundige inrichtingen van het gouvernement voor inboorlingen, met inbegrip van het Foreami (Fonds Reine Elisabeth pour l'assistance médicale aux indigènes) dat den regelmatigen staatsdienst in **Beneden-Kongo** heeft vervangen, hebben genoemd jaar ongeveer 515,000 inboorlingen verpleegd. (1930: 410,000). Deze cijfers geven echter op verre na niet de heele geneeskundige bedrijvigheid der Kolonie weer ; dient namelijk hieraan toegevoegd de verzorging door de koloniale maatschappijen (wier personeel een honderdtal artsen telt) van haar arbeiders en van de inlandsche bevolking, de verpleging door het Rood-Kruis in de Oost-Provincie, door de landelijke consultatiebureau's dier provincie, door de vaderlandsche en protestantsche missiën, door de particuliere artsen en het welwillend inlandsch geneeskundig hulpbetoon.

ONDERWIJS.

Het onderwijs voor inboorlingen wordt gegeven in de officieele en in de al of niet gesubsidieerde bijzondere scholen. Eerstgenoemde omvatten in 1931 12 schoolgroepen, waarin over 't algemeen naast de lagere school, voor de jongens een vakafdeeling en speciale afdeelingen voor candidaat-klerk, en voor de meisjes een landbouwhuishoudschool zijn ingericht. Deze scholen telden in 1931, 5,182 leerlingen (1929 : 3,618 ; 1930 : 4,668).

Het aantal gesubsidieerde bijzondere scholen dat in 1927, 1,742 beliep, is in 1928 geklommen tot 2,377, in 1929 tot 2,730, in 1930 tot 2,757 en in 1931 tot 3,122 ; haar personeel telde in 1930 en 1931 onderscheidenlijk 652 en 709 missionarissen belast met het bestuur der scholen, alsmede 3,818 en 4,090 mannelijke en vrouwelijke monitors ; haar aantal leerlingen dat in 1927 96,000 bedroeg, is in 1928 geklommen tot 113,000, in 1929 tot 131,250, in 1930 tot 140,438 en in 1931 tot 161,805.

De statistische gegevens omtrent de niet gesubsidieerde bijzondere scholen (scholen opgericht door de vreemde missiën en de bijzondere ondernemingen of scholen der vaderlandsche missiën die enkel rudimentair onderwijs verschaffen) ontbreken ; de ontvangens verslagen maken echter melding van den vooruitgang dezer scholen.

Dienen daarbij nog vermeld 21 normaalscholen die in 1931 139 gediplomeerde onderwijzers hebben gevormd, alsmede de afdeelingen en scholen voor vakonderwijs ingericht door de vaderlandsche missiën.

Er bestonden in 1930 en 1931 9 en 10 scholen voor Europeesche kinderen die onderscheidenlijk 46 en 48 leeraren en 590 en 643 leerlingen telden.

FINANCIËN.

De begrotingen van Belgisch-Kongo voor deze laatste dienstjaren deden zich voor als volgt (duizendtallen franks) :

JAREN	RAMING VAN DE GEWONE EN BUITENGEWONE ONTVANGSTEN.	RAMING VAN DE GEWONE UITGAVEN.	RAMING VAN DE BUITENGEWONE UITGAVEN.	TOTAAL DER GERAAMDE UITGAVEN.
1924	147,130	177,152	110,330	287,482
1925	141,603	212,905	307,527	520,432
1926	570,597	320,416	509,806	830,222
1927	878,718	406,963	933,766	1,340,729
1928	771,563	521,241	285,804	807,045
1929	581,426	574,810	435,547	1,010,357
1930	858,372	690,732	846,918	1,537,650
1931	762,857	699,564	447,180	1,146,744
1932	686,545	624,113	66,370	690,483

De gewone ontvangsten voor de dienstjaren 1929, 1930 en 1931 werden geraamd op 576, 691 en 626 millioen frank.

De vermoedelijke tekorten der begrotingen vloeiden voornamelijk voort uit de uitgaven ten laste van de buitengewone kredieten voor 't ondernemen van groote werken tot nut van 't algemeen: spoorwegen, wegen, riviervaart, enz. Op de begroting voor 1930 waren ten deze inzonderheid kredieten ten bedrage van 650 millioen uitgetrokken. Er was op deze begroting bovendien een som van 100 millioen voorzien voor de instelling van een fonds ter bestrijding van de tropische ziekten. De begrotingen der volgende jaren vertoonen het spoor der wegens de economische crisis vereischte bezuinigingen, daar de kredieten voor werken tot nut van 't algemeen in 1931 terug werden gebracht tot 158 millioen en opgeheven in 1932.

Hierbeneden de ramingen (in duizendtallen franks) van de voornaamste ontvangstbronnen:

OPSOMMING.	1926 et 1927	1928	1929	1930	1931	1932
Inlandsche belasting	45,068	58,404	84,600	102,430	121,029	8121,032
Inkomstenbelasting op de handelsbedrijven en handelmaatschapp.	26,000	48,000	60,000	91,350	65,000	93,970
Opbrengst der portefeuille	43,850	125,420	112,000	104,700	93,686	90,586
Douane-, accijns- en entrepct-rechten	132,150	192,845	194,417	228,165	193,314	173,365

Onder de gewone uitgaven dienen bijzonder vermeld de kredieten ten behoeve van den dienst der volksgezondheid, die in 1931 en 1932 onderscheidenlijk 92 en 77 millioen beliepen. De dienst der Staatsschuld — die op 31 December 1931 2,740,800,000 frank bedroeg — heeft voor bewuste dienstjaren een uitgave van 154 en 181 millioen vereischt.

LANDBOUWPRODUCTIE.

De landbouwproductie over 1931 kan worden geraamd op 194,000 ton ter waarde van 388 millioen, tegen 208,000 ton in 1930 (550 millioen frank) ingedeeld per provincie als volgt: Oost-Provincie: 78,000 t., (184 millioen) — Kongo-Kasai: 60,000 t., (89 millioen) — Evenaar: 47,000 t., (90 millioen) — Katanga: 8,700 t., (25 millioen). Als voornaamste producten had men: palmolie (51,000 t.), palmnoten (38,000 t.), copal (16,000 t.) en ontkorrelde katoen (15,000 t.).

NIJVERHEIDSPRODUCTIE.

Als voornaamste artikelen der nijverheidsproductie over 1931 had men: in het bouwbedrijf: cement (44,000 t.), kalk (8,600 t.), baksteen (42,600,000 stuks), dakpannen (600,000 stuks) — in de voedingsmiddelenijverheid: suiker (2,200 t.), bier (2,600 t.), tafelwater en limonade (2,200 t.) — in de andere nijverheidstakken: zwavelzuur (9,300 t.), producten der meelindustrie (8,600 t.) en zeep (1300 t.).

MIJNPRODUCTIE.

Volgens de door de voornaamste maatschappijen verstrekte inlichtingen luiden de cijfers betreffende de mijnproductie als volgt :

OPSOMMING.	1926	1927	1928	1929	1930	1931
Goud (kilogr.)	4,120	4,031	4,129	5,377	6,105	7,031
Koper in staven (tonnen)	80,600	86,521	112,456	136,992	140,000	120,000
Tinerts (tonnen)	1,604	1,231	1,107	1,371	920	190
Diamant (karaten)	1,114,383	1,032,544	1,647,700	1,907,665	2,518,245	3,528,312
Steenkolen (tonnen)	90,250	86,950	97,780	114,450	133,800	85,813
Legeering koper, kobalt en ijzer (t.)	2,800	2,600	370
Radium (gr.)	20	26	42	50	60	40

De nijverheidsproductie die in 1930 meer dan 1 ½ milliard frank beliep, bedraagt in 1931, ondanks de productievermindering en den val der prijzen, nog ongeveer 1 milliard frank (waarvan voor 700,000,000 koper ; voor 150 miljoen goud ; voor 78 miljoen diamant ; voor 60 miljoen radium en voor 50 miljoen kobalt).

Hierbeneden indeeling van het in het mijnbedrijf en in de ertsnijverheid te werk gesteld personeel :

OPSOMMING.	BLANK PERSONEEL.					INLANDSCHE ARBEIDERS.				
	1927	1928	1929	1930	1931	1927	1928	1929	1930	1931
Union Minière du Haut-Katanga	2,028	2,124	2,266	1,778	1,032	15,554	17,390	18,444	15,000	7,963
Société internationale forestière et minière du Congo	200	203	191	179	144	13,912	14,237	13,605	12,179	8,701
Consortium Kasai-Luebo-Lueta	50	59	59	65	44	6,000	6,003	6,248	5,000	3,763
Minière des Grands-Lacs	46	56	71	82	96	1,286	3,010	5,006	7,194	7,146
Compagnie géologique et minière des ingénieurs et industriels belges	44	70	80	80	48	2,300	2,500	2,850	3,200	1,305
Charbonnages de la Luena	38	45	55	58	38	982	1,211	1,121	1,492	1,100
Mines de Kilo-Moto	195	225	260	275	241	11,926	21,803	19,702	19,030	19,464
Société minière du Bécéka	42	45	45	60	46	3,680	4,164	4,880	6,400	5,644
Overige maatschapp.	31	26	25	30	30	3,700	3,750	2,710	3,850	3,573
TOTAAL (benader.)	2,674	2,853	3,052	2,607	1,719	69,340	74,068	74,566	73,345	58,659

HANDEL.

a) HANDEL IN 'T ALGEMEEN.

Bij 't overzicht van de gegevens dezer paragraaf dient er rekening mee gehouden dat de waarden der in de Kongoleesche statistieken vermelde goederen, bij den invoer

diegene zijn welke door den invoerder, den geadresseerde of den consignataris der goederen zijn aangegeven — en bij den uitvoer, die welke door den Gouverneur-Generaal zijn bepaald.

JAREN.	HOEVEELHEDEN (tonnen).			WAARDE (duizendt. franks).		
	Invoer	Uitvoer	Overschot van den invoer	Invoer	Uitvoer	Overschot van den uitvoer + of van den invoer —
Gemidd. 1921-1925	330,409	150,997	179,412	460,147	434,090	— 26,117
Gemidd. 1926-1930	708,812	265,046	443,766	1,587,712	1,193,633	— 394,079
1925	524,853	213,242	311,611	876,245	628,574	— 247,671
1926	631,584	203,678	427,906	1,293,197	729,302	— 563,895
1927	649,585	223,266	426,319	1,496,358	1,055,239	— 441,119
1928	736,053	257,634	478,419	1,624,498	1,227,867	— 396,631
1929	814,553	300,333	514,220	1,943,192	1,444,266	— 498,926
1930	712,286	340,317	371,969	1,581,315	1,511,491	— 69,824
1931	356,640	273,372	83,368	961,892	1,104,045	+ 142,153
1932	182,878	206,240	— 23,362	464,632	667,922	+ 203,290

De handelsgedruktheid die begonnen is in 1930, is tijdens de twee volgende jaren snel verzwamd : in vergelijking met het jaar 1929 dat, wel is waar, zich door een zeer groote handelsbedrijvigheid der Kolonie heeft gekenmerkt, vindt men inderdaad, wat den invoer van 1931 betreft, een vermindering van 457,913 ton (56.2 %) en 981 miljoen frank (50.5 %) en wat dien van 1932 aangaat een vermindering van 631,675 ton (77.6 %) en 1,479 miljoen frank (76.1 %).

De uitvoerhandel, ofschoon hij minder getroffen werd, vertoont in vergelijking met 1929 een waardevermindering van 26,961 ton (9 %) en 340 miljoen frank (22.5 %) in 1931 en van 94,093 ton (31.3 %) en 776 miljoen (51.4 %) in 1932.

De voornaamste invoerlanden dienen gerangschikt als volgt (naar de waarde) :

LANDEN.	1925	1926	1927	1928	1929	1930	1931
België	56.0	53.8	54.8	50.9	49.6	51.0	47.4
Groot-Britannië	12.8	11.4	7.6	8.8	9.1	8.2	8.7
Rhodesia	6.9	6.6	7.3	7.5	6.6	7.7	5.9
Duitschland	5.4	4.0	4.7	4.3	4.3	4.9	5.7
Frankrijk	3.9	4.9	5.1	4.8	4.2	3.7	3.9
Ver. Staten van Amerika . .	3.6	5.9	5.9	6.7	6.4	6.3	6.9
Zuidafrikaansche Unie . . .	3.2	4.9	5.0	3.6	3.3	3.2	3.2
Overige landen	8.2	8.5	9.6	13.4	16.5	15.0	18.3
	100.0	100.0	100.0	100.0	100.0	100.0	100.0

België's evenredig aandeel vertegenwoordigt dus ongeveer de helft van den invoer.

CXXIII

In- en uitvoer, naar groepen koopwaren (waarde), deden zich voor als volgt :

CATEGORIEËN VAN KOOPWAREN.	IN KONGO INGEVOERDE KOOPWAREN.					UIT KONGO UITGEVOERDE KOOPWAREN.				
	1927	1928	1929	1930	1931	1927	1928	1929	1930	1931
I. Levende dieren . .	2.3	3.4	3.3	3.4	2.4	0.1	0.1	0.1	0.2	0.1
II. Dranken en voedingswaren.	17.3	17.7	14.6	16.3	19.7	1.7	1.9	2.0	2.5	2.8
III. Ruwe of enkel bereide stoffen . . .										
IV. Fabrikaten	12.2	12.4	13.5	12.3	12.6	83.1	82.8	82.7	80.8	77.0
V. Onbewerkt goud en zilver	68.2	66.5	68.6	68.0	65.3	7.9	8.7	9.3	9.5	8.6
	—	—	—	—	—	7.2	6.5	5.9	7.0	11.5
	100.0	100.0	100.0	100.0	100.0	100.0	100.0	100.0	100.0	100.0

De fabrikaten vertegenwoordigen iets minder dan 70 % van den invoer en de ruwe of enkel bereide stoffen ongeveer 80 % van den uitvoer.

Volgende tabellen vermelden, naar hoeveelheid en waarde, de voornaamste artikelen van Kongo's uitvoerhandel.

UITVOER : Hoeveelheden (tonnen).

PRODUCTEN.	1921- 1925	Gemidd: 1926- 1930	1926	1927	1928	1929	1930	1931	1932
Cacao . . .	701	956	850	837	850	1,093	1,195	978	1,194
Koffie . . .	171	691	227	277	577	836	1,537	2,918	5,387
Rubber . .	737	965	1,129	1,247	1,062	829	511	250	92
Copal . . .	12,789	17,337	20,866	16,077	15,972	17,088	16,680	10,331	10,094
Ruwe katoen	944	6,904	2,179	5,201	7,537	9,625	9,977	12,541	12,123
Ruw koper .	61,242	108,249	78,983	86,877	106,023	122,614	146,749	124,422	59,630
Tin									
(tinerts) .	1,381	1,276	1,626	1,219	1,095	1,327	1,115	—	721
Palmolie . .	12,980	26,122	18,447	18,373	26,506	30,296	36,989	36,583	38,765
Onbew. ivoor	296	204	232	225	204	207	153	133	163
Palmnoten .	54,281	71,744	70,425	74,008	72,545	75,388	66,356	47,172	57,936
Goud . . .	3	5	5	4	4	5	6	7	9
Onber. huiden	189	299	217	266	361	320	331	197	123
Edelge- steente (a)	414,718	1,533,906	1,076,113	1,111,053	1,500,278	1,895,318	2,086,768	3,669,316	3,751,719
Sesam . . .	456	1,487	708	1,355	2,515	2,083	775	196	245
Andere prod.	4,827	28,807	7,784	17,300	22,383	38,622	57,943	37,644	19,758
TOTAAL .	150,997	265,046	203,678	223,266	257,634	300,333	340,317	273,372	206,240

(a) Karaten. — Niet meebegrepen in het totaal.

CXXIV

b) KONGO'S HANDEL MET BELGIË.

Kongo's speciale handel met België heeft zich deze laatste jaren voorgedaan als volgt :

JAREN	HOEVEELHEDEN (TONNEN)			WAARDE (DUIZENDT. FRANKS)		
	Invoer uit België	Uitvoer naar België	Overschot van den invoer	Invoer uit België	Uitvoer naar België	Overschot van den invoer — of van den uitvoer +.
Gemidd. 1921-25	95,830	66,555	29,275	244,221	189,952	— 54,269
Gemidd. 1926-30	232,372	124,329	108,043	822,673	621,593	— 201,080
1925	197,019	100,984	96,035	491,091	293,065	— 198,026
1926	222,916	101,278	121,638	696,166	386,305	— 309,861
1927	238,324	103,998	134,326	820,007	523,823	— 296,184
1928	209,146	115,017	94,129	826,493	588,757	— 237,736
1929	255,721	151,627	104,094	963,517	817,694	— 145,823
1930	235,753	149,727	86,026	807,179	791,384	— 15,795
1931	131,385	131,701	— 316	455,979	687,121	+ 231,142
1932	73,002	113,334	— 40,332	215,840	512,949	+ 297,109

Volgende tabel vermeldt de voornaamste naar België uitgevoerde goederen (waarde in duizendtallen franks) :

PRODUC- TEN.	ABSOLUTE CIJFERS					PERCENTAGE VAN DEN TOTALEN UITVOER				
	Gemiddelde		1929	1930	1931	Gemiddelde		1929	1930	1931
	1921-25	1926-30				1921-25	1926-30			
Hout	257	927	869	1,894	2,872	91.1	61.2	53.4	50.6	71.2
Cacao	1,726	8,297	10,604	11,594	3,956	100.0	100.0	100.0	100.0	99.8
Koffie	472	5,582	6,971	13,829	11,294	66.8	85.7	86.8	93.7	86.0
Wilde rubber . .	1,027	3,087	2,249	—	49	99.7	100.0	100.0	—	100.0
Lianerub er . .	1,471	2,903	958	352	92	88.6	89.4	99.5	100.0	100.0
Plantagerubber .	1,941	8,391	5,500	6,823	920	100.0	100.0	100.0	100.0	100.0
Copal	18,228	35,762	47,504	36,695	16,938	91.6	96.4	100.0	100.0	98.8
Ruwe katoen . .	7,344	85,158	132,474	119,379	90,293	99.6	98.7	98.3	99.7	100.0
Ruw koper . . .	40	76,529	155,091	199,631	178,140	0.0	15.1	25.8	27.8	37.8
Tinerts	7,160	20,679	23,220	15,617	—	53.5	96.1	100.0	100.0	—
Palmolie	9,576	23,515	29,558	27,243	9,298	38.0	28.3	30.0	24.6	14.1
Onbewerkt ivoor	17,290	27,662	33,780	20,659	16,229	70.5	90.6	91.1	95.9	90.4
Palmnoten . . .	51,340	114,967	129,911	69,174	41,360	83.2	86.1	84.1	69.5	73.1
Ruw goud	28,629	80,459	85,804	105,775	126,574	99.7	100.0	100.0	100.0	100.0
Onber. huiden .	165	928	786	2,169	1,211	26.1	32.7	21.5	77.5	80.8
Edelgesteente .	39,265	112,162	131,300	137,040	173,410	100.0	100.0	100.0	100.0	100.0
Sesam	427	3,359	4,739	665	48	99.8	94.1	85.9	71.5	18.8
Andere prod ^{en} .	3,594	11,226	16,376	22,845	14,437	40.5	16.9	17.7	21.1	23.9
TOTALEN	189,952	621,593	817,694	791,384	687,121	43.8	52.1	56.6	52.4	62.2

België's aandeel in Kongo's uitvoerhandel, dat in 1928, 47.9 % bedroeg, is in 1929 geklommen tot 56.6 %, tot 52.4 % in 1930 en tot 62.3 % in 1931, vooral wegens het overbrengen naar België van ongeveer een vierde der koperproductie (155 miljoen in 1929, 200 miljoen in 1930 en 178 miljoen in 1931, tegen 28 miljoen in 1928). Cacao, rubber, copal, katoen, tinerts, goud en diamant worden heel of schier heel naar België gevoerd.

In 1931 werd voor 38 miljoen dranken en voedingswaren in België ingevoerd (waarvan in miljoenen franks : voor 5.3 melk, boter en kaas ; voor 1.5 visch ; voor 4.7 rijst ; voor 2.8 meel van graangewassen ; voor 2.7 vleesch ; voor 1.9 ingemaakte groenten ; voor 2.1 aardappelen en voor 1.6 suiker) — voor 17 miljoen onbewerkte stoffen (waarvan voor 0.4 petroleum, benzine en bunkerolie ; voor 2.7 nijverheidsolie ; voor 7.3 steenkolen en briketten ; voor 3.9 cement) en voor 401 miljoen fabriekaten, waaronder voornamelijk (in miljoenen franks) : voor 22.8 katoenstoffen ; voor 10.4 witgoed ; voor 17.4 gemaakt goed ; voor 15.5 stalen rails ; voor 27.7 rijtuigen en wagons voor spoorwegen ; voor 9.5 motorrijtuigen, vrachtauto's, tractors en onderdelen ; voor 11.2 schepen en booten ; voor 28.3 elektrische machines en toestellen ; voor 14.3 geneesmiddelen en voor 41.1 tabak.

VERKEERSMIDDELEN EN VERVOER.

WEGEN. — VOERTUIGEN.

Op 1 Januari 1931 was het wegennet 34,181 kilometer lang, waarvan 8,381 kme hoofdwegen, 2,094 km. reizigerswegen, 15,802 km bijwegen en 7,904 km. bijzonder. wegen. Er waren 7,913 km. in aanleg.

Hierna overzicht van het aantal voertuigen die deze laatste jaren in gebruik waren :

SPOORWEGEN.

De totale lengte der in Belgisch-Kongo in openbaren dienst geëxploiteerde spoorwegen bedroeg op 31 December 1931 ongeveer 4,100 kilometer, waarvan 400 kilometer (Matadi-Léopoldville) geëxploiteerd door de « Compagnie du Chemin de fer du Congo » ; — 763 kilometer (Stanleyville-Ponthierville ; Kindu-Kongolo ; Kabalo-

PROVINCIES	Motorvoertuigen.	Vrachtauto's.	Tractors.	Aanhangwagens.	Motorrijwielen.	van Belgisch merk	van vreemd merk.	Rijwielen.
1930								
Kongo-Kasaï	813	901	71	25	563	545	1,828	5,609
Evenaar	165	229	14	37	295	271	469	3,115
Oost-Provincie	719	1,277	48	33	453	567	1,963	2,758
Katanga	1,748	690	53	76	989	772	2,784	9,671
TOTAAL . . .	3,445	3,097	186	171	2,300	2,155	7,044	21,153
1931								
Kongo-Kasaï	841	919	67	12	580	584	1,835	4,802
Evenaar	175	271	17	36	321	308	512	3,546
Oost-Provincie	623	1,135	52	56	498	517	1,847	3,885
Katanga	1,272	634	47	48	690	608	2,083	8,548
TOTAAL . . .	2,911	2,959	183	152	2,089	2,017	6,277	20,781

Tanganyika-Meer) geëxploiteerd door de « Compagnie des Chemins de fer du Congo supérieur aux Grands-Lacs »; — 861 kilometer (grens van Rhodesia-Sakania-Elisabethville met zijsporen), 522 kilometer (Tenke-Dilolo) en 1,123 kilometer (Port-Francqui-Bukama, geëxploiteerd door de « Compagnie du Bas-Congo au Katanga »); — 140 kilometer buurttramweg in Mayumbe (Boma-Tshela), 252 kilometer buurttramweg in Uele (Aketi-Bondo) en 94 kilometer van Uvira tot Kamaniola.

Deze verschillende lijnen zijn aan maatschappijen geconcessionneerd, uitgenomen de spoorweg van Mayumbe die in overheidsbedrijf wordt geëxploiteerd.

Hierbeneden overzicht van het reizigersverkeer tijdens deze laatste jaren :

LIJNEN.	1926	1927	1928	1929	1930	1931
Chemin de fer du Congo .	200,735	250,972	199,219	256,138	303,664	292,008
Congo supérieur aux Grands Lacs	108,485	105,361	130,960	142,329	140,888	114,094
Chemin de fer du Katanga :						
Sakania-Bukama	87,503	100,551	117,643	121,753	130,160	93,586
Bukama-Port Francqui	—	—	—	28,969	28,591	23,008
Tenke-Dilolo	—	—	—	—	—	7,984
Vicinaux du Mayumbe	27,790	23,564	25,635	26,466	24,081	13,173
Vicinaux de l'Uele	—	4,238	4,507	9,970	6,650	—
TOTAAL	424,513	484,686	477,964	585,625	634,034	543,853

Hierna opgave van het goederenvervoer (in tonnen) :

LIJNEN.	1926	1927	1928	1929	1930	1931
Chemin de fer du Congo .	313,886	386,249	409,597	461,558	506,938	507,094
Congo supérieur aux Grands Lacs (a)	222,972	295,519	272,230	237,667	266,703	212,623
Chemin de fer du Katanga (b) :						
Sakania-Bukama	3,122,421	3,006,112	3,155,779	3,459,033	2,901,514	1,798,959
Bukama-Port Francqui	—	—	—	131,925	253,149	160,204
Tenke-Dilolo	—	—	—	—	—	79,395
Vicinaux du Mayumbe	29,859	34,231	36,393	33,438	34,945	29,313
Vicinaux de l'Uele	14,120	17,955	18,178	22,205	23,945	—
TOTAAL	3,703,258	3,740,066	3,892,177	4,345,826	3,987,194	2,787,588

Deze verschillende lijnen (buurttramwegen van Uele niet meegeteld) beschikten in 1931 over een personeel van 1,120 blanke ambtenaren en beambten ; haar rollend materieel omvatte 360 locomotieven, 150 personenwagens en 4,159 goederenwagens.

ZEEHAVENS.

De zeehavens zijn : Banana, Boma, Ango-Ango en Matadi, en de havens Boma en Matadi zijn onderscheidenlijk gelegen op 87 en 150 kilometer afstand van den mond van den Kongostroom.

(a) Met inbegrip van de tegen speciale tarieven vervoerde goederen (koper, spoorwegmaterieel, hout, enz.). — (b) Met inbegrip van het dienstvervoer : 1926 : 321,396 ton ; 1927 : 251,833 ton ; 1928 : 260,118 ton ; 1929 : 333,562 ton ; 1930 : 338,576 ton ; 1931 : 204,601 ton.

CXXXVII

De in de havens Banana, Boma en Matadi aangekomen tonnemaat bedroeg :

JAREN.	BANANA.			BOMA.			MATADI.		
	Schepen der groote vaart	Kust-schepen	TOTAAL.	Schepen der groote vaart	Kust-schepen	TOTAAL.	Schepen der groote vaart	Kust-schepen	TOTAAL.
De gezamenlijke schepen.									
1923	685,390	26,930	712,320	591,189	30,956	622,145	339,149	13,352	352,501
1924	605,972	21,955	627,927	500,933	23,391	524,324	271,805	9,723	281,528
1925	616,969	3,559	620,528	526,710	15,885	542,595	296,982	9,775	306,757
1926	633,966	2,464	636,430	548,383	17,415	565,798	316,127	7,645	323,772
1927	789,669	2,308	791,977	668,195	16,284	684,479	399,350	8,280	407,630
1928	862,526	1,451	863,977	795,242	10,223	805,465	420,530	3,850	424,380
1929	923,092	2,127	925,219	908,862	25,019	933,881	467,225	11,978	479,203
1930	516,506	1,071	517,577	1,080,067	4,742	1,084,809	536,613	—	537,613
1931	540,394	—	540,394	823,333	9,853	833,186	539,846	2,936	542,782
1932	978,353	—	978,353	666,007	9,579	675,586	537,577	3,530	541,107
Belgische schepen.									
1923	232,837	20,361	253,198	229,934	16,873	246,807	108,727	6,787	115,514
1924	231,269	11,124	242,393	227,781	9,872	237,653	112,062	4,343	116,405
1925	256,544	617	257,161	266,295	695	266,990	131,862	1,452	133,314
1926	300,433	—	300,433	304,312	—	304,312	148,070	48	148,115
1927	337,081	—	337,081	333,442	—	333,442	171,852	—	171,852
1928	327,616	—	326,316	390,178	—	390,178	196,568	—	196,568
1929	426,562	—	426,562	436,824	—	436,824	209,548	—	209,548
1930	283,697	—	283,697	558,083	—	558,083	279,350	—	279,350
1931	254,480	—	254,480	476,499	—	476,499	251,917	—	251,917
1932	396,384	—	396,384	392,672	—	392,672	216,218	—	216,218

WATERWEGEN.

De waterwegen hebben een totale lengte van ongeveer 15,000 kilometer. De voornaamste rivierhavens zijn Léopoldville-Kinshasa, Coquilhatville, Bumba, Stanleyville, Kindu, Kongolo, Bukama, Port-Francqui, Albertville, enz.

Het vervoer op den benedenstroom, dat verricht wordt door de stoomschepen der Kolonie, omvatte onderscheidenlijk in 1929 en 1930, 5,346 en 6,002 reizigers en 3,728 en 2,665 ton goederen.

Het havenverkeer te Léopoldville (vervoer op den bovenstroom) heeft zich in 1929 en 1930 voorgedaan als volgt : passagiers : 63,000 en 62,000 ; goederen : 245,000 en 273,000 ton.

Op 31 December 1931 waren 11 stoomschepen en motorbootjes, 5 baggermolens en 25 groote sloepen op den Beneden-Kongo aanwezig.

Bovendien telde men op den Boven-Kongo en zijn bijrivieren, 149 stoomschepen, metende te zamen 18,450 ton en 285 barges en groote sloepen metende 54,555 ton, die de openbare diensten verrichten.

CXXVIII

LUCHTVAART.

Er is een luchtpostdienst ingericht om de aansluiting met de pakketbooten der « Compagnie Maritime Belge » die den dienst Antwerpen-Matadi en omgekeerd doen, te verzekeren.

De thans geëxploiteerde lijnen zijn 2,700 kilometer lang, waarvan 985 kilometer : Léopoldville-Luluabourg, in één tocht (7 ½ uren vlucht) met halte te Bandundu, Port-Francqui en Luebo ; 1,715 kilometer : Léopoldville-Stanleyville, in twee tochten (11 ¾ uren vlucht) met halte te Bandundu, Inongo, Coquilhatville (tocht), Basankusu, Lisala, Bumba et Basoko. Op de lijnsecties Boma-Léopoldville (350 km.), Luluabourg-Elisabethville (940 km.), Luebo-Tshikapa (175 km.) en Luluabourg-Lusambo (190 km.) wordt de dienst enkel op aanvraag gedaan.

Hierna samenvatting van het vervoer der Sabena :

JAREN.	Afgelegde kilometers	Passagiers	Goederen en poststukken (kil.)	Ton-kilometers	Bedrijfsontvangsten (1,000 fr.)	Bedrijfsuitgaven (1,000 fr.)
1925	49,989	313	24,147	18,377	1,066	1,082
1926	158,512	690	43,786	51,387	2,986	3,182
1927	202,242	735	56,619	82,430	6,077	6,256
1928	255,736	1,990	30,591	130,152	14,319	11,020
1929	269,730	1,296	36,260	116,396	14,122	11,706
1930	239,000	1,577	35,000	151,390	16,774	10,054
1931	227,185	1,234	49,000	143,837	16,360	8,160

TELEGRAAF-RADIOTELEGRAPHIE.

Het Gouvernement der Kolonie beschikt over een telegraafnet met draad van 5,040 kilometer, met volgende secties : Banana-Bolobo ; Lukolela-Coquilhatville ; Aketi-Bambili ; Sakania-Port-Francqui ; Usumbura-Uvira ; Nizi-Kasenyi-Irumu naar Fort-Portal ; Kindu-Lokandu. De telegraaflijn van de spoorwegen « Grands Lacs » verbindt Stanleyville met Ponthierville.

De Kolonie beschikt eveneens over een draadloos telegraafnet dat de provincieën districtshoofdplaatsen met elkaar verbindt. Te Léopoldville bestaat er een Beamgolvenstation met groote kracht dat het telegraphisch en telephonisch verkeer met het moederland verzekert. De stations der provinciehoofdplaatsen beschikken elk over een machtigen zender voor het verkeer op grooten afstand en over bijzonders voor den dienst binnen de provincies.

Elisabethville en Coquilhatville zijn van radio-installaties voorzien voor den binnenschen dienst der Kolonie.

Het telegraafnet met en zonder draad der Kolonie is in verbinding gesteld met het internationaal net : a) door middel van de telegraaflijnen Banana-Cabinda (Angola) ; Matadi-Noqui (Angola) ; Sakonia-Ndola (Rhodesia) ; Irumu-Fort-Portal (Uganda) ; — b) door middel van den kabel Banana-San Thomé ; — c) door het radioverkeer tusschen Brussel en Léopoldville-Elisabethville ; Banana en Loango (Fransch West-Afrika) ; Albertville en Kigoma (Tanganyika-gebied).

De telegraaflijnen van Belgisch-Kongo dienen terzelfder tijd als telefoonlijnen.

Banana, Boma, Matadi, Thysville, Léopoldville, Coquilhatville, Stanleyville, Buta, Irumu-Bunia, Elisabethville en Jadotville worden door een openbaar telefoonnet bediend.

Aperçus internationaux — Internationale overzichten



*A moins d'indication contraire, toutes les données qui suivent ont été extraites
des publications officielles des différents pays.*

*Behoudens tegenaanduiding zijn alle gegevens die hier volgen getrokken uit
de officieele publicaties der verschillende landen.*

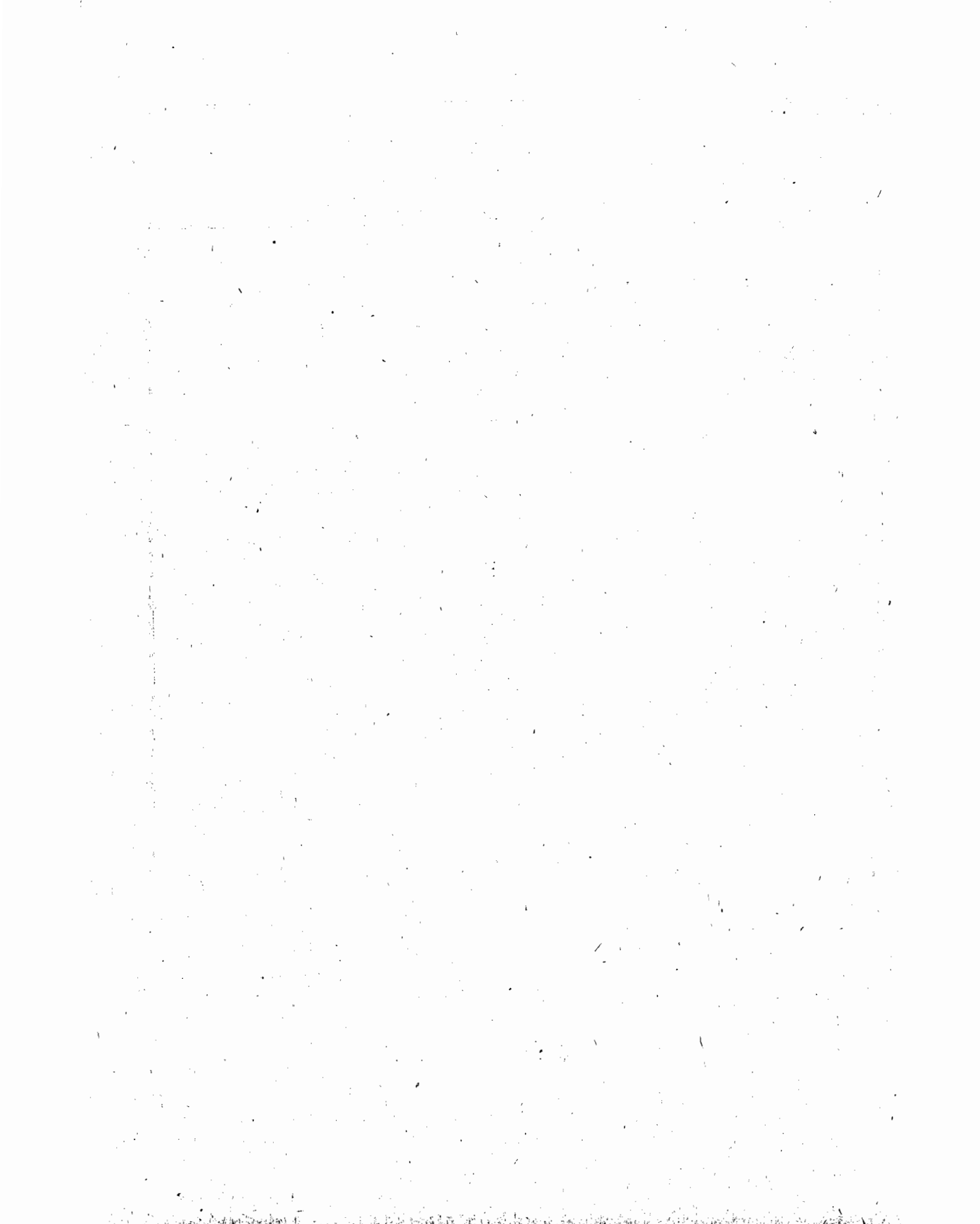

SUPERFICIE ET POPULATION DES PRINCIPAUX PAYS (a).
OPPERVLAKTE EN BEVOLKING DER VOORNAAMSTE LANDEN (a).

3*

P A Y S .	SUPERFICIE en km ² . OPPER- VLAKTE in km ² .	POPULATION. BEVOLKING.		L A N D E N .	
		Date. Datum.	Nombre d'habitants. Aantal. inwoners.		
EUROPE				EUROPA	
Albanie	27,538	25-5-1930	1,005,902	Albanië.	
Allemagne	470,665	6-1931	65,437,000	Duitschland.	
Prusse	294,234	16-6-1925	63,178,619	Pruisen.	
Bavière	76,422	id.	38,845,989	Beieren.	
Saxe	14,986	id.	7,477,594	Saksen.	
Wurtemberg	19,508	id.	4,994,281	Wurtemberg.	
Bade	15,071	id.	2,580,235	Baden.	
Autres Etats	50,444	id.	2,312,462	Overige Staten.	
6,968,058					
Autriche	83,857	31-12-1930	6,722,395	Oostentijk.	
Belgique	30,444	31-12-1932	8,213,449	België	
Bulgarie	103,146	6-1931	6,006,000	Bulgarije.	
Danemark	42,931	† 5-11-1930	3,550,656	Denemarken.	
Espagne	503,075	† 31-12-1930	23,560,975	Spanje.	
Estonie	47,559	1-1-1931	1,117,397	Estland.	
Finlande	388,217	31-12-1930	3,667,067	Finland.	
France	550,986	† 3-1931	41,834,923	Frankrijk.	
Royaume-Uni	—	† 26-4-1931	46,047,046	Ver. Koninkrijk.	
Angleterre et Galles	151,109	id.	39,947,931	Engeland & Wales.	
Ecosse	78,748	id.	4,842,554	Schotland.	
Irlande de Nord	13,516	id.	1,256,561	Noord-Ierland.	
Irlande Etat libre	70,285	6-4-1931	2,952,000	Vrijstaat Ierland.	
Islande	102,846	2-12-1930	108,644	IJsland.	
Grèce	130,199	31-12-1931	6,483,000	Griekenland.	
Hongrie	92,833	† 31-12-19	8,683,740	Hongarije.	
Italie	310,137	† 21-4-1931	41,651,617	Italië.	
Lettonie	65,791	† 11-2-1930	1,900,045	Letland.	
Lithuanie	55,670	31-12-1930	2,367,042	Lithauen.	
Luxembourg	2,586	† 31-12-1930	299,782	Luxemburg.	
Norvège	322,681	1-12-1930	2,814,194	Noorwegen.	
Pays-Bas	34,222	† 31-12-1930	7,920,388	Nederland.	
Pologne	388,390	† 9-1-1931	32,120,020	Polen.	
Portugal	89,625	† 1-12-1930	6,190,999	Portugal.	
Açores	2,566	id.	253,596	Azoren.	
Madère	739	id.	210,220	Madera.	
Roumanie	294,967	† 29-12-1930	18,025,237	Roemenië.	
Suède	448,439	† 31-12-1930	6,141,571	Zweden.	
Suisse	41,295	† 1-12-1930	4,066,400	Zwitserland.	
Tchécoslovaquie	140,368	† 1-12-1930	14,723,234	Tsjecho-Slowakije.	
U. R. S. S. (Europe et Asie)	(21,236,100)	1-7-1931	(162,143,100)	U. S. S. R. (Europa en Azië).	
Partie européenne :				Europeesch gedeelte :	
Rép. S. F. S. (partie en Europe)	?	† 17-12-1926	80,405,218	S. F. S. R. (Europ. ged.)	
Russie blanche	126,792	1-1-1931	5,290,300	Wit-Rusland.	
Ukraine	451,731	1-1-1931	31,600,200	Ukranie.	
Yougoslavie	247,542	† 31-3-1931	13,930,918	Joego-Slavië.	
Europe : Totaux	*11,426,000		*505,730,000	Totalen : Europa	
ASIE				AZIE	
U. R. S. S. (partie asiatique) :				U. S. S. R. (Aziatisch gedeelte) :	
Rép. S. F. S.	?	† 17-12-1926	20,452,767	S. F. S. R.	
Transcaucasie	184,492	1-7-1931	6,516,800	Transkaukasie.	
Usbecs	340,388	id.	4,753,800	Oezbek.	
Turcmènes	491,216	id.	1,156,300	Turkestan.	
Afghanistan	*635,000	—	*7,000,000	Afghanistan.	
Arabie	*2,600,000	—	*7,000,000	Arabie.	
Boutan	52,000	—	250,000	Boutan.	
Chine	11,081,000	1931-1932	475,000,000	China.	
Japon (L'empire)	674,731	—	90,395,041	Japan (keizerrijk).	
Japon proprement dit	381,927	† 1-10-1930	64,447,724	Eigenlijk Japan.	

(a) Les chiffres marqués d'un * sont extraits de l'Annuaire Statistique International de la Société des Nations. — † devant la date = Recensement.

SUPERFICIE ET POPULATION DES PRINCIPAUX PAYS (*suite*) (a).
OPPERVLAKTE EN BEVOLKING DER VOORNAAMSTE LANDEN (*vervolg*) (a).

PAYS.	SUPERFICIE en km ² .	POPULATION BEVOLKING		LANDEN.
		Date. Datum.	Nombre d'Habitants. Aantal Inwoners.	
ASIE (<i>suite</i>).				AZIE (<i>vervolg</i>).
Corée	220,741	† 1-10-1930	21,057,969	Korea.
Formose	35,847	id.	4,594,161	Formosa.
Sakhaline	36,090	id.	295,187	Sakhaline.
Kwantung	3,725	id.	1,327,971	Kwantung.
Nepal	*140,000	—	*5,600,000	Nepal.
Perse	*1,626,000	—	*9,000,000	Perzië.
Siam	518,162	15-7-1929	11,506,207	Siam.
Turquie	762,736	† 28-10-1927	13,648,270	Turkije.
Colonies, protectorats et mandats britanniques :				Britsche koloniën, protectoraten en mandaten :
Ceylan	65,609	31-12-1939	5,306,871	Ceylon.
Etats malais	132,095	id.	3,241,196	Maleistaten.
Hong-Kong	1,010	id.	849,751	Hongkong.
Inde britannique	4,675,863	† 26-2-1931	351,399,880	Britsch-Indië.
Irak	*302,000	1928	*3,300,000	Irak.
Palestine	*23,000	1931	1,035,821	Palestina.
Straits Settlements	4,144	31-12-1930	1,114,015	Straits Settlements.
Colonies et mandats français :				Fransche koloniën en mandaten :
Indo-Chine	737,942	† 1-7-1931	21,452,000	Achter-Indië.
Syrie et Liban	200,000	1926	2,191,000	Syrië en Liban.
Colonies néerlandaises :				Nederlandsche koloniën :
Java et Madoura	131,611	7-10-1930	41,719,524	Java en Madoura.
Possessions extérieures	1,768,711	id.	19,011,501	Buitenlandsche bezittingen.
Possession des Etats-Unis : Iles Philippines	296,373	1930	12,260,025	Bezittingen der Ver. Staten : Philippijnen.
Asie : Totaux	*41,900,000		* 1,103,300,000	Totalen : Azië.
AFRIQUE.				AFRIKA.
Egypte	1,000,000	1-7-1930	15,056,600	Egypte.
Ethiopie ou Abyssinie	*900,000	—	*10,000,000	Ethiopië of Abessinië.
Liberia	*100,000	—	*2,500,000	Liberia.
Colonies, protectorats et mandats :				Koloniën, protectoraten en mandaten :
Belges : Congo belge	2,385,000	1930	9,610,000	Belg. : Belgisch-Kongo.
Ruanda-Urundi	52,112	1928	3,467,600	Id. Ruanda-Urundi.
Britanniques :				Britsche :
Côte d'Or	736,477	31-12-1930	3,163,568	Goudkust.
Kenia	572,620	id.	3,024,911	Kenia.
Nigeria	949,963	id.	20,762,083	Nigeria.
Nyassaland	124,198	id.	1,396,246	Nyassaland.
Ouganda	243,522	id.	3,533,010	Oeganda.
Rhodésie du Nord et du Sud	1,135,303	id.	2,454,087	Noord- en Zuid-Rhodesia.
Sierra Leone	80,290	id.	1,768,479	Sierra Leone.
Union de l'Afrique du Sud	1,210,717	31-12-1930	8,072,800	Unie Zuid-Afrika.
Tanganyika	969,000	1930	4,884,601	Tanganyika.
Anglo-Egyptiens :				Engelsch-Egyptische :
Soudan	2,610,979	id.	5,605,848	Soedan.
Italiens :				Italiaansche :
Erythrée	119,000	† 11-1931	540,580	Erythrea.
Tripolitaine et Cyrénaïque	1,500,000	† 1931	786,383	Tripolis en Cyrenaïca.
Somalie	400,000	† id.	990,815	Somaliland.
Portugais :				Portugeesche :
Angola	1,255,775	31-12-1929	2,586,086	Angola.
Mozambique	771,133	† 1928-1930	3,995,831	Mozambiëk.
Français :				Fransche :
Algérie	2,195,097	† 8-3-1931	6,553,451	Algiers.
Tunisie	125,130	† 20-4-1926	2,159,708	Tunis.
Maroc	420,000	† 8-3-1931	5,057,000	Marokko.
Afrique occidentale française	3,749,200	† 1-7-1931	14,576,000	Fransch West-Afrika.

SUPERFICIE ET POPULATION DES PRINCIPAUX PAYS (suite) (a).
OPPERVLAKTE EN BEVOLKING DER VOORNAAMSTE LANDEN (vervolg) (a).

5*

PAYS.	SUPERFICIE en km ² . OPPER- VLAKTE in km ² .	POPULATION. BEVOLKING.		L A N D E N .
		Date. Datum.	Nombre d'habitants. Aantal. inwoners.	
AFRIQUE (suite).				AFRIKA (vervolg).
Afrique équatoriale fr.	2,370,000	† 1-7-1931	3,196,600	Fransch Equator.-Afrika.
Cameroun et Togo	483,320	† id.	2,939,800	Kameroen en Togoland.
Madagascar et dépendances	616,453	† 1-7-1926	3,622,000	Madagascar en onderhoorig- heden.
Afrique : Totaux	*29,946,000		*142,400,000	Totalen : Afrika.
AMÉRIQUE DU NORD.				NOORD-AMERIKA.
Groenland	2,170,000	1-10-1930	16,630	Groenland.
Etats-Unis	7,839,238	† 1-4-1930	122,775,046	Ver. Staten.
Alaska	1,518,747	1930	59,278	Alaska.
Dominions britanniques : Terre-Neuve et Labrador	712,582	31-12-1930	275,888	Britsche Dominions : Newfoundland en Labrador.
Canada	9,543,254	6-1931	10,376,786	Canada.
Amérique du Nord : Totaux	*19,653,000		*134,300,000	Tot. : Noord-Amerika.
AMÉRIQUE CENTRALE.				GENTRAAL-AMERIKA.
Costa-Rica	*60,000	1930	515,000	Costa-Rica.
Cuba	114,380	† 7-1931	3,962,344	Cuba.
Guatemala	*110,000	1929	*2,177,000	Guatemala.
Haïti	*26,000	1928	*2,500,000	Haïti.
Honduras	154,305	29-6-1930	854,184	Honduras.
Mexique	1,969,154	† 5-1930	16,404,030	Mexico.
Nicaragua	151,000	1927	650,000	Nicaragua.
Panama	*89,000	1920	467,459	Panama.
Saint-Domingue	50,070	12-1920	894,665	Sint-Domingo.
San-Salvador	34,000	12-1928	1,723,000	San-Salvador.
Territoire américain : Porto-Rico	8,896	6-1928	1,543,913	Amerikaansch grondgebied : Porto-Rico.
Amérique Centrale : Totaux*	*2,764,000		*34,450,000	Tot. : Centraal-Amerika*.
AMÉRIQUE DU SUD.				ZUID-AMERIKA.
Argentine	2,987,356	1-1-1929	10,904,022	Argentinië.
Bolivie	1,834,000	—	3,000,000	Bolivia.
Brésil	8,511,189	1-1-1930	40,278,650	Brazilië.
Chili	741,767	† 27-11-1930	4,287,445	Chili.
Colombie	1,196,000	12-1928	7,968,000	Colombia.
Equateur	873,844	1926	2,500,000	Ecuador.
Paraguay	458,000	1928	836,360	Paraguay.
Pérou	1,378,360	1927	6,147,000	Peru.
Uruguay	186,926	31-12-1930	1,876,606	Uruguay.
Venezuela	1,020,400	1-2-1926	3,026,878	Venezuela.
Amérique du Sud : Totaux	*18,272,000		*82,750,000	Totalen : Zuid-Amerika.
Océanie.				OCEANIË.
Australie	7,703,941	31-12-1930	6,476,032	Australië.
Nouvelle-Zélande et dépendance Colonies britanniques : Iles Fidji	268,997	31-3-1931	1,526,860	Nieuw-Zeeland en onderhoorigh. Britsche koloniën : Fidsji-Eilanden.
Papoua	19,256	31-12-1930	182,576	Papoea.
Iles Salomon	234,498	id.	276,128	Salomon-Eilanden.
Territoire américain : Iles Hawaï	37,814	id.	150,000	Amerikaansch grondgebied : Hawaï-Eilanden.
Mandat australien : Nouvelle-Guinée	16,763	4-1930	368,336	Australisch mandaat : Nieuw-Guinea.
	235,700	1928-29	342,441	
Océanie : Totaux	*8,550,000		*9,880,000	Totalen : Oceanië.
LE MONDE	*132,500,000		*2,012,800,000	DE WERELD

ANNÉES. JAREN.	Allemagne — Deutschland.					Le Reich. Het Reich. (1)	Autriche. Oosten- rijk.	Bel- gique. België. (2)	Bul- garie. Bul- garie. (3)	Dane- mark. Dene- marken. (3)
	Les Principaux États — Voornaamste Staten.									
	Prusse. Pruisen. (1)	Bavière. Beieren. (1)	Saxe. Saksen.	Wurtem- berg.	Bade. Baden.					
Mariages.										
1920	555,328	100,124	71,545	32,027	31,952	894,978	85,866	106,514	68,238	26,991
1921	462,107	75,852	57,759	24,785	25,398	720,208	81,223	88,456	60,048	26,768
1922	424,999	71,301	57,663	23,915	23,701	681,891	74,274	82,806	58,980	26,354
1923	364,104	59,383	46,401	20,751	20,776	581,277	56,594	79,786	53,300	26,842
1924	273,054	46,520	36,432	15,637	15,214	440,039	52,845	80,088	55,425	26,482
1925	297,237	52,900	40,592	18,587	16,626	482,792	56,842	74,761	52,629	25,786
1926	300,804	52,693	38,172	18,351	16,620	483,198	48,046	72,517	54,181	25,733
1927	333,245	58,449	45,776	19,979	18,471	538,463	48,523	71,921	51,340	26,199
1928	362,017	64,221	51,023	22,457	19,696	587,175	49,414	71,485	55,987	27,300
1929	365,221	63,512	50,425	22,978	19,844	589,611	51,523	71,811	55,852	27,725
1930	350,347	61,187	—	—	—	562,648	(a) 51,700	71,624	54,483	28,974
1931	(a) 325,080	55,246	38,096	19,893	17,390	515,403	(a) 49,717	66,168	(a) 55,555	29,020
Naissances d'enfants vivants.										
1920	989,996	198,837	118,725	63,269	58,509	1,599,287	146,644	163,738	192,665	78,230
1921	968,844	195,518	111,999	60,917	59,110	1,522,954	151,138	163,333	196,942	78,815
1922	864,059	182,828	98,364	55,316	54,723	1,404,215	150,958	153,611	202,602	73,899
1923	792,862	172,978	89,060	51,301	51,844	1,297,449	146,885	155,474	192,381	74,827
1924	784,713	169,400	83,376	49,361	49,325	1,270,820	142,141	153,138	207,117	73,836
1925	796,879	167,305	88,265	50,676	49,825	1,292,499	135,841	154,298	196,312	71,897
1926	754,041	160,200	84,798	49,072	47,396	1,227,900	127,254	149,943	202,730	70,734
1927	714,266	150,782	78,759	46,564	45,440	1,161,719	118,741	145,275	183,334	68,024
1928	725,244	153,649	81,479	47,687	45,963	1,182,815	116,783	146,981	185,189	68,516
1929	701,996	149,816	80,579	46,889	44,545	1,147,458	112,121	146,206	173,417	65,297
1930	690,331	149,008	—	—	—	1,127,450	(a) 112,601	151,406	179,973	66,303
1931	(a) 634,593	136,943	65,684	43,221	40,586	1,031,770	(a) 106,661	148,538	(a) 170,950	64,299
Décès (mort-nés non compris)										
1920	589,819	112,113	64,017	35,477	32,753	932,929	122,775	102,505	103,511	39,841
1921	530,066	113,743	60,383	34,873	31,539	840,220	110,451	102,908	106,224	36,215
1922	539,426	112,268	65,006	36,353	31,839	880,626	113,467	106,615	106,063	39,452
1923	522,826	111,561	62,221	36,268	32,220	857,898	99,924	100,084	108,150	37,903
1924	459,046	109,958	54,888	32,353	29,317	759,075	98,055	99,653	107,818	38,091
1925	450,973	99,472	52,554	30,854	29,047	744,691	94,988	102,189	102,212	37,083
1926	445,754	96,440	52,856	29,968	28,049	734,359	99,034	104,742	93,409	38,093
1927	461,938	96,989	55,429	31,173	28,181	757,020	99,330	106,751	112,119	40,190
1928	449,709	94,621	54,987	30,423	27,636	739,520	96,097	105,915	98,713	38,484
1929	494,042	100,239	61,013	31,476	29,872	805,962	97,300	120,782	102,653	39,486
1930	431,525	92,221	—	—	—	710,850	(a) 90,315	107,468	92,771	38,174
1931	(a) 440,795	93,383	53,814	30,558	27,462	(a) 725,816	(a) 93,846	108,017	(a) 98,192	40,566

(1) Sans le territoire de la Sarre.

(2) Naissances et décès de fait.

(3) Non compris les îles Féroé.

(4) Dans les anciennes limites. Y compris les naissances — les décès — calculés pour 302 communes en 1920, 269 en 1921, qui n'ont pas fourni de renseignements.

(a) Chiffres provisoires.

Espagne Spanje	Fin- lande Finland	France Frank- rijk	Royaume-Uni - Vereenigd Koninkrijk				Hon- grie Hon- garije (3)	Italie Italië	Luxem- bourg Luxem- burg	Norvège Noor- wegen	Grèce Grieken- land
			Angleterre et Galles	Ecosse	Irlande - Ierland						
			Engeland en Wales	Schotland	du Nord Noord- Ierland	Etat libre Vrij- staat					
Huwelijken											
175,677	23,604	622,724	379,982	46,754	26,826		104,122 (4)	508,834	2,874	18,460	—
165,224	23,719	455,543	320,852	39,243	23,223		93,310 (4)	425,682	2,523	18,063	—
163,444	23,524	384,585	299,524	34,375	23,213		87,871 (4)	350,969	2,220	17,185	—
157,530	23,634	355,066	292,408	35,200	7,974	15,632	78,706 (4)	320,834	2,353	16,963	44,165
158,410	22,048	355,401	296,416	32,456	7,514	14,822	75,060	306,830	2,329	16,586	44,451
158,962	22,103	352,830	205,689	32,456	7,682	13,820	74,382	295,769	2,311	16,214	48,462
162,176	22,695	345,415	297,860	31,244	7,228	13,570	76,849	295,566	2,535	15,948	44,188
159,349	24,105	336,364	308,370	32,553	7,175	13,418	77,026	302,564	2,743	15,804	44,243
170,642	25,520	338,804	303,228	32,948	7,274	13,716	79,634	285,248	2,723	16,683	41,262
168,805	25,060	334,322	313,316	32,967	7,426	13,593	78,518	287,800	2,676	17,795	44,450
(a)173,834	24,841	342,059	315,109	33,343	7,547	13,631	77,907	303,214	2,704	12,064	44,649
(a)175,016	23,836	(a)326,358	311,847	32,669	7,369	13,133	76,354 (a)	276,740	2,607	17,756	45,517
Geboorten van levende kinderen											
623,339	84,714	833,518	957,782	136,546	99,536		249,458 (4)	1,158,041	5,621	68,881	—
648,892	82,165	811,776	848,814	123,201	90,720		255,453 (4)	1,118,344	5,494	64,610	—
656,093	80,140	759,702	780,124	115,085	88,380		249,279	1,127,444	5,094	62,908	—
662,576	81,961	761,258	758,131	111,902	30,097	61,690	238,971	1,107,505	5,468	61,731	113,926
653,085	78,057	753,519	729,933	106,900	28,496	63,402	221,462	1,124,470	5,369	58,021	117,014
644,741	78,260	770,060	710,582	104,137	27,686	62,069	235,480	1,108,350	5,619	54,066	156,367
663,401	76,875	767,475	694,563	102,449	28,162	61,176	229,484	1,094,587	5,639	54,163	181,278
636,028	75,611	743,833	654,172	96,672	26,676	60,054	218,548	1,093,772	5,864	50,175	176,527
666,240	77,523	749,347	660,267	96,822	25,949	59,176	224,693	1,062,316	6,114	49,881	189,250
653,668	76,011	730,060	643,673	92,880	25,410	58,280	215,463	1,077,700	6,210	48,372	181,870
(a)658,939	75,236	(a)749,953	648,811	94,549	25,879	58,353	219,784	1,092,678	6,377	47,844	199,565
(a)649,066	71,866	(a)730,249	632,081	92,220	25,673	57,086	206,925 (a)	1,027,638	5,988 (a)	47,236	199,243
Sterfgevallen (Doodgeborenen niet meegeteld)											
494,540	53,304	674,621	466,130	68,179	66,538		169,717 (4)	681,749	3,404	33,634	—
455,469	47,361	696,373	458,629	66,210	63,838		170,059 (4)	642,234	3,444	30,698	—
441,330	49,180	698,267	486,780	72,905	64,342		173,351	660,411	3,538	32,484	—
449,683	47,556	666,990	444,785	63,283	18,790	42,217	159,287	626,453	3,581	31,543	102,042
430,590	53,442	679,885	473,235	70,357	20,299	45,180	167,668	662,870	3,421	30,850	93,320
432,400	47,493	708,919	472,841	65,507	19,784	43,650	142,150	669,640	3,791	30,481	88,633
420,838	47,526	712,731	453,804	63,780	18,827	41,740	139,905	680,307	4,100	29,933	84,136
419,816	51,727	675,540	484,609	65,830	18,216	43,677	150,675	639,843	3,909	31,141	100,020
413,002	48,713	674,046	460,389	65,271	17,995	41,792	146,496	645,654	4,017	30,301	105,665
407,486	54,489	738,652	532,492	70,917	19,822	42,991	152,847	667,223	4,553	32,023	115,561
(a)394,355	48,240	(a)648,886	455,427	64,285	17,148	41,702	134,341	576,751	3,876	29,616	103,811
(a)408,611	48,968	(a)680,710	491,630	64,229	18,049	42,947	144,968 (a)	606,489	3,971 (a)	30,308	114,369

(1) Zonder het Saar gebied.

(2) Feitelijke geboorten en sterfgevallen.

(3) De Feroe-eilanden niet inbegrepen.

(4) Binnen de vroegere grenzen. Met inbegrip van de geboorten — de sterfte — berekend voor 302 gemeenten in 1920 en 269 in 1921, die geen inlichtingen verstrekten.

(a) Voorloopige cijfers.

Années	Pays-Bas	Pologne	Portugal	Roumanie	Suède	Suisse	Tchécoslovaquie	Yougoslavie	Canada	Argentine
Jaren	Nederland	Polen	gal	Roumenie	Zweden	Zwitserland	Tsjecho-Slowakije	Joegoslavië	(2)	Argentinie
	(1)									(3)
Mariages										
1920	65,325	283,983	53,024	206,476	42,918	34,975	178,707	185,954	—	57,736
1921	63,572	317,498	51,213	197,998	39,550	32,624	164,988	157,055	69,732	57,506
1922	61,151	318,651	50,043	169,797	36,806	30,063	141,552	131,776	64,420	60,207
1923	57,167	286,741	49,104	165,216	37,829	29,561	130,448	129,796	66,463	63,665
1924	56,433	269,013	46,242	154,173	37,385	28,510	126,624	114,896	65,129	67,178
1925	54,768	238,582	45,550	153,678	37,419	28,110	130,307	123,005	64,644	67,020
1926	55,299	256,948	46,801	159,642	38,268	28,079	130,805	124,247	66,658	68,757
1927	56,551	258,259	41,776	171,934	38,999	28,585	130,237	124,104	69,515	73,670
1928	59,128	(a) 294,788	45,347	158,891	40,507	30,050	137,201	121,332	74,311	76,617
1929	61,482	(a) 300,625	44,525	159,485	41,719	31,238	139,200	128,117	77,288	—
1930	62,911	(a) 300,421	47,746	164,824	43,858	32,132	(a) 136,987	—	71,657	—
1931	59,422	(a) 273,332	44,908	166,966	(a) 42,988	32,269	(a) 129,909	—	66,578	—
Naissances d'enfants vivants										
1920	195,016	861,201	202,908	539,359	138,753	81,190	363,277	422,267	—	262,640
1921	191,440	890,440	197,022	620,460	127,723	80,808	399,019	442,523	257,728	272,292
1922	183,754	983,139	203,727	613,726	116,946	76,290	388,339	420,907	252,571	281,932
1923	187,512	1,014,796	207,172	608,763	113,435	75,551	379,808	432,775	240,476	298,135
1924	182,430	1,000,144	207,440	622,580	109,055	73,508	363,331	442,827	244,525	297,923
1925	178,545	1,036,660	208,434	605,655	106,292	72,570	355,989	437,055	242,388	297,048
1926	177,493	989,183	204,633	607,864	102,007	72,118	351,706	459,024	232,750	300,792
1927	175,098	958,283	199,399	603,784	97,994	69,533	335,709	451,604	234,188	302,560
1928	179,028	(a) 983,720	211,314	623,860	97,868	69,594	337,269	437,494	236,757	309,303
1929	177,216	(a) 987,797	200,874	600,556	92,861	69,006	326,307	452,486	235,415	—
1930	182,310	(a) 1,015,834	202,529	625,341	94,220	69,855	(a) 333,587	—	243,495	—
1931	177,387	(a) 965,795	204,120	604,982	(a) 91,004	68,249	(a) 318,452	—	240,108	—
Décès (Mort-nés non compris)										
1920	83,554	720,833	142,862	414,629	78,128	55,992	257,621	250,090	—	125,911
1921	78,896	568,329	126,316	372,157	73,536	49,518	241,607	252,104	101,155	131,170
1922	82,249	554,645	125,747	376,236	76,343	50,292	240,422	254,477	102,487	119,499
1923	72,809	493,835	141,775	372,480	68,424	45,983	209,488	252,542	105,330	129,842
1924	71,167	509,174	126,052	382,915	72,001	48,988	215,837	254,427	97,553	130,009
1925	72,121	492,248	117,413	367,995	70,918	47,877	215,590	239,428	98,777	132,326
1926	73,357	532,769	128,335	372,948	71,344	46,452	222,684	244,754	107,454	132,622
1927	77,614	525,360	123,332	392,850	77,219	49,202	230,625	276,294	105,292	139,028
1928	73,816	(a) 504,569	124,008	357,726	73,267	48,063	219,217	272,599	109,057	133,929
1929	83,224	(a) 519,657	118,824	377,646	74,538	50,438	225,527	286,227	113,515	—
1930	71,682	(a) 490,370	116,352	346,714	71,790	46,939	(a) 207,773	—	109,306	—
1931	77,048	(a) 494,893	115,225	378,507	(a) 77,043	49,414	(a) 212,301	—	104,440	—

(1) Pays-Bas : depuis 1918 tous les enfants nés vivants, même s'ils ont été présentés sans vie. Les décès comprennent donc les enfants présentés sans vie, mais ayant vécu avant la déclaration.

(2) A l'exclusion des « Territoires » qui comptaient 12,145 h. au recensement de 1921.

(3) A l'exclusion des « Territoires » comptant en 1928 moins de 5 p. c. de la population totale.

(a) Chiffres provisoires.

Chili	Uruguay	Véné- zuéla Vene- zuela	Egypte		Inde anglaise Engelsch- Indië	Japon Japan	Austra- lie Austra- lië	Nou- velle Zélande Nieuw- Zeeland
			Populaton étrangère Uitheems. bevolking	Populaton égyptienne Egyptische bevolking				

Huwelijken.

24,932	8,357	12,559	—	—	—	346,207	51,552	12,175
24,954	7,809	6,468	—	—	—	510,217	46,869	10,635
25,023	7,617	7,070	—	—	—	515,916	44,731	9,556
25,912	8,344	—	—	—	—	512,689	44,541	10,070
28,273	9,173	—	—	—	—	513,130	45,869	10,259
28,726	9,363	—	—	—	—	521,438	46,899	10,419
30,344	9,565	—	—	—	—	502,847	47,865	10,680
32,278	10,243	14,242	—	—	—	487,850	49,033	10,478
47,671	11,026	12,406	—	—	—	499,555	48,593	10,537
42,004	11,731	11,809	—	—	—	497,410	47,500	10,967
39,202	11,799	9,815	—	—	—	506,674	43,255	11,075
29,052	11,168	8,499	—	—	—	496,574	38,882	9,817

Geboorten van levende kinderen.

146,725	39,335	75,117	2,800	555,809	7,864,232	2,025,564	136,406	29,921
147,795	39,611	73,699	2,812	556,086	7,774,776	1,990,876	136,198	28,567
147,205	40,261	76,392	2,917	579,745	7,688,959	1,969,314	137,496	29,006
151,805	40,231	—	3,011	585,844	8,466,085	2,043,297	135,222	27,967
155,100	41,880	—	3,040	601,528	8,317,403	1,998,520	134,927	28,014
156,225	42,167	—	2,862	604,702	8,125,408	2,086,091	135,792	28,153
159,611	43,091	—	3,070	620,755	8,395,679	2,104,405	133,162	28,473
172,673	42,845	90,745	3,148	624,435	8,516,706	2,060,737	133,698	27,881
179,594	44,632	92,093	3,126	626,307	8,882,573	2,135,852	134,078	27,200
176,030	44,236	92,991	3,300	641,917	8,565,341	2,077,026	129,480	26,747
169,395	45,718	91,502	3,303	667,514	8,690,714	2,085,101	128,399	26,797
149,488	—	87,434	—	—	—	2,102,784	118,509	26,622

Sterfgevallen (Doodgeborenen niet meegeteld).

115,428	19,041	53,706	2,466	367,446	7,355,654	1,422,096	56,289	12,109
124,197	18,449	59,616	2,005	332,434	7,385,112	1,288,570	54,076	10,682
108,756	16,415	56,498	1,905	337,209	5,800,092	1,286,941	51,311	10,977
126,877	18,110	—	1,861	350,772	6,036,931	1,332,485	56,236	11,511
114,172	19,132	—	1,861	342,003	6,879,286	1,254,946	54,980	10,767
108,787	19,332	—	1,841	367,544	5,967,918	1,210,706	54,568	11,026
108,251	17,828	—	1,940	375,521	6,460,610	1,160,734	56,95	11,819
105,553	19,939	58,876	2,221	357,234	6,009,729	1,214,323	58,282	11,613
101,728	19,070	57,226	2,074	378,302	6,180,114	1,236,711	59,378	11,811
110,066	19,660	53,168	2,082	401,275	6,267,391	1,261,228	60,857	12,314
105,140	20,049	52,948	1,999	365,119	6,483,449	1,170,867	55,331	12,199
95,189	21,163	57,443	—	—	—	1,240,891	56,560	12,947

(1) Nederland: van 1918 af de levend geboren kinderen zelfs al werden ze levenloos aangegeven. Onder de sterfgevallen zijn dus begrepen de levenloos aangegeven kinderen die vóór de aangifte geleefd hebben.

(2) Met uitzondering van de « Territoren », die bij de telling van 1921, 12,145 inwoners telde.

(3) Met uitzondering van de « Territoren », die in 1918 minder dan 5 t. h. van de totale bevolking telde.

(a) Voorloopige cijfers.

MARIAGES — HUWELIJKEN

PROPORTIONS PAR 1,000 HABITANTS — VERHOUDINGEN TOT 1,000 INWONERS

PAYS. LANDEN.	1913	1921	1922	1923	1924	1925	1926	1927	1928	1929	1930	1931
Allemagne. — Duitschland :												
Prusse. — Pruisen (1) . . .	7.8	11.9	11.2	9.4	7.2	7.8	7.8	8.6	9.3	9.3	8.9	8.2
Bavière. — Beieren (1) . . .	6.9	10.5	9.7	8.0	6.3	7.2	7.1	7.8	8.6	8.5	8.1	7.3
Saxe. — Saksen	8.2	12.0	11.9	9.5	7.4	8.1	7.6	9.1	10.1	10.0	8.9	7.5
Wurtemberg.	7.1	9.6	9.2	7.9	6.0	7.2	7.1	7.7	8.6	8.8	8.5	7.5
Bade. — Baden	6.9	11.2	10.3	9.0	6.5	7.2	7.1	7.9	8.4	8.4	7.9	7.3
Le Reich. — Het Reich (1) . .	7.7	11.9	11.1	9.4	7.1	7.7	7.7	8.5	9.2	9.2	8.7	8.0
Autriche. — Oostenrijk . . .	6.7	12.5	11.4	8.6	8.0	7.7	7.2	7.3	7.4	7.7	7.7	7.4
Belgique. — België	8.0	11.8	11.0	10.5	10.4	9.6	9.2	9.1	8.9	8.9	8.9	8.1
Bulgarie. — Bulgarije	5.3	12.3	11.8	10.4	10.6	9.9	10.0	9.8	10.0	9.8	9.5	9.5
Danemark. — Denemarken . . .	7.2	8.2	7.9	8.0	7.8	7.5	7.5	7.5	7.8	7.9	8.2	8.1
Espagne. — Spanje	6.8	7.7	7.6	7.3	7.3	7.2	7.3	7.2	7.6	7.5	7.6	7.6
Finlande. — Finland	5.9	7.0	6.9	6.8	6.3	6.3	6.4	6.7	7.1	6.9	6.8	6.5
France. — Frankrijk	7.6	11.6	9.7	8.9	8.8	8.7	8.5	8.2	8.3	8.1	8.2	7.8
Gr.-Bretagne et Irlande												
Groot-Britannië en Ierland :												
Angleterre et Galles —												
Engeland en Wales	7.8	8.5	7.8	7.6	7.6	7.6	7.2	7.8	7.6	7.9	7.9	7.8
Ecosse. — Schotland	7.1	8.0	7.0	7.2	6.6	6.7	6.4	6.7	6.8	6.8	6.9	6.7
Irlande { du Nord.-N.-Ierl.												
Ierland { Et.libre.-Vrijstaat												
Grèce. — Griekenland	5.1	5.2	5.2	6.3	5.8	6.1	5.8	5.7	5.8	5.9	6.0	5.9
Hongrie. — Hongarije	—	—	—	5.2	4.9	4.6	4.6	4.5	4.7	4.6	4.6	4.4
Italie. — Italië	—	—	—	7.7	8.0	8.3	7.5	7.4	6.7	7.1	7.0	7.0
Hongrie. — Hongarije	9.1	11.6	10.8	9.6	9.1	8.9	9.2	9.1	9.4	9.2	9.0	8.8
Italie. — Italië	7.5	11.5	9.6	8.7	7.9	7.6	7.5	7.6	7.1	7.1	7.4	6.7
Luxembourg. — Luxemburg . . .	7.9	9.7	8.5	8.9	8.7	8.6	9.4	9.6	9.4	9.1	9.0	8.7
Norvège. — Noorwegen	6.2	6.8	6.4	6.3	6.1	5.9	5.8	5.7	6.0	6.4	6.4	6.3
Pays-Bas. — Nederland	7.9	9.2	8.7	8.0	7.8	7.4	7.4	7.5	7.7	7.9	8.0	7.4
Pologne. — Polen	—	11.7	11.5	10.2	9.4	8.2	8.7	8.7	9.8	9.8	9.7	8.6
Portugal	6.6	8.5	8.3	8.1	7.6	7.5	7.6	6.8	7.3	7.2	7.7	6.7
Roumanie. — Roemenie (2) . . .	9.2	12.2	10.3	9.9	10.0	8.9	9.1	9.7	8.9	8.8	9.2	9.2
Russie. — Rusland (3)	—	10.8	13.3	13.5	—	—	10.4	—	—	—	—	—
Suède. — Zweden	5.9	6.7	6.2	6.3	6.2	6.2	6.3	6.4	6.6	6.8	7.2	7.0
Suisse. — Zwitserland	6.9	8.4	7.7	7.6	7.3	7.1	7.1	7.2	7.5	7.7	7.9	7.9
Tchecoslovaquie. — Tsjecho-												
Slowakije	—	12.1	10.3	9.4	9.0	9.2	9.1	9.0	9.5	9.5	9.3	8.8
Yougoslavie. — Joego-Slavië . .	—	13.0	10.8	10.5	9.1	9.6	9.6	9.4	9.1	9.4	—	—
Canada : Dominion (4)	—	8.0	7.3	7.5	7.1	7.0	7.1	7.2	7.6	7.7	7.0	6.4
Prov. Québec	8.1	—	—	—	—	—	6.8	7.0	7.0	7.1	6.6	5.8
— Ontario	10.0	8.5	7.8	8.2	7.8	7.4	7.4	7.6	7.8	8.3	7.6	6.9
Etats-Unis. — Ver.-Staten . . .	10.6	10.7	10.3	11.0	10.4	10.3	10.3	10.1	9.9	10.1	9.2	8.6
Argentine. — Argentinië	7.2	6.9	7.1	7.2	7.4	7.2	7.2	7.3	7.4	—	—	—
Chili	6.2	6.6	6.5	6.7	7.2	7.2	7.4	7.8	11.1	9.6	9.2	6.7
Uruguay	5.9	5.2	4.9	5.3	5.7	5.6	5.6	5.9	6.2	6.4	6.3	—
Japon. — Japan	8.2	9.1	8.9	8.8	8.7	8.7	8.3	8.0	8.0	7.9	7.9	7.6
Australie. — Australië	8.7	8.6	8.0	7.8	7.9	7.9	7.9	8.0	7.7	7.5	6.7	6.0
Nouvelle-Zélande. — Nieuw-												
Zeeland	8.3	8.7	7.6	7.9	7.9	7.8	7.9	7.6	7.6	7.8	7.8	6.8

(1) Pour 1921 et années suivantes, sans le territoire de la Sarre. — Voor 1921 en volgende jaren het Saargebied niet meegeteld.

(2) Depuis 1920, dans les limites nouvelles. — Van 1920 af binnen de nieuwe grenzen.

(3) Dix-huit gouvernements de la Russie d'Europe. En 1923, pour les 51 gouvernements et les 2 capitales. En 1926 pour la Russie européenne.

(4) Achtien gouvernements uit Europeesch-Rusland. In 1923, voor de 51 gouvernements en de 2 hoofdsteden. In 1926 voor Europeesch-Rusland.

(4) Dans la Registration Area comprenant, en 1922, huit provinces et 73 p. c. de la population du Dominion. — In het Registration Area dat in 1922 acht provincies omvatte en 73 t. h. der bevolking van het Dominion telde.

ENFANTS NÉS VIVANTS — LEVENDGEBOREN KINDEREN
 PROPORTIONS PAR 1,000 HABITANTS — VERHOUDINGEN TOT 1,000 INWONERS

II*

PAYS. LANDEN.	1913	1921	1922	1923	1924	1925	1926	1927	1928	1929	1930	1931
Allemagne. — Duitschland:												
Prusse — Pruisen (1) . . .	28.2	24.9	22.7	20.5	20.7	20.9	19.6	18.4	18.6	17.9	17.5	16.0
Bavière — Beieren (1) . . .	28.6	27.0	25.0	23.4	22.5	22.7	21.5	20.2	20.6	20.0	19.7	18.0
Saxe — Saksen	24.9	23.3	20.2	18.1	16.9	17.7	16.9	15.6	16.1	15.9	15.0	12.9
Wurtemberg	27.2	23.6	21.2	19.6	18.8	19.6	18.9	17.9	18.3	17.9	17.8	16.4
Bade — Baden	26.4	26.0	23.9	22.4	21.2	21.5	20.4	19.4	19.6	18.9	18.6	17.0
Le Reich — Het Reich (1)	27.5	25.1	23.0	21.1	20.5	20.7	19.5	18.4	18.6	17.9	17.5	16.0
Autriche — Oostenrijk . . .	29.7	23.2	23.1	22.4	21.6	20.5	19.1	17.8	17.5	16.7	16.8	15.9
Belgique — België	22.4	21.8	20.4	20.4	19.9	19.8	19.0	18.3	18.4	18.1	18.7	18.2
Bulgarie — Bulgarije	25.7	40.2	40.5	37.7	39.8	36.9	37.4	33.2	33.1	30.6	31.3	29.3
Danemark — Denemarken . . .	25.6	24.0	22.3	22.3	21.8	21.0	20.5	19.6	19.6	18.6	18.7	18.0
Espagne — Spanje	30.4	30.4	30.5	30.6	30.0	29.4	30.0	28.5	29.7	28.9	29.0	28.3
Finlande — Finland	27.2	24.3	23.4	23.7	22.4	22.3	21.7	21.2	21.5	21.0	20.6	19.5
France — Frankrijk	18.8	20.7	19.3	19.1	18.7	19.0	18.8	18.2	18.3	17.7	18.0	17.4
Gr.-Bretagne et Irlande:												
Groot-Britannië en Ierland:												
Angleterre et Galles — Enge-												
land en Wales	24.1	22.4	20.4	19.7	18.8	18.3	17.8	16.6	16.7	16.3	16.3	15.8
Ecosse — Schotland	25.5	25.2	23.6	23.0	21.9	21.4	21.1	19.9	19.9	19.2	19.5	19.0
Irlande (du Nord-N.-Ierl.	22.8	20.2	19.9	23.5	22.3	22.0	22.5	21.3	20.8	20.4	20.8	20.5
Ierland) Et.libre — Vrijstaat				20.5	21.1	20.8	20.6	20.3	20.1	19.8	19.8	19.3
Grèce — Griekenland	—	—	—	19.9	21.2	26.9	30.7	29.3	30.5	29.0	31.4	30.8
Hongrie — Hongarije	34.5	31.8	30.8	29.2	26.8	28.3	27.4	25.8	26.4	25.1	25.4	23.7
Italie — Italië	31.7	30.3	30.8	30.0	29.0	28.4	27.7	27.5	26.7	25.6	26.7	24.9
Luxembourg — Luxemburg . . .	26.4	21.0	19.5	20.7	20.1	20.9	20.8	20.6	21.1	21.1	21.3	19.9
Norvège — Noorwegen	25.1	24.0	23.2	22.6	21.2	19.6	19.5	18.0	17.8	17.3	17.0	16.7
Pays-Bas — Nederland (2) . . .	28.3	27.7	26.1	26.2	25.1	24.2	23.8	23.1	23.3	22.8	23.1	22.2
Pologne — Polen	—	32.8	35.5	35.5	35.0	35.7	33.6	32.1	32.6	32.3	32.8	30.3
Portugal	32.9	32.6	33.6	34.1	34.1	34.2	34.9	32.3	34.1	32.3	32.8	30.4
Roumanie — Roemenië	42.1	38.2	37.2	36.4	36.7	35.2	34.8	34.1	34.7	33.0	34.6	33.3
Russie — Rusland (3)	—	31.4	35.0	42.6	—	46.9	44.2	—	—	—	—	—
Suède — Zweden	23.2	21.5	19.6	18.9	18.1	17.6	16.8	16.1	16.1	15.2	15.4	14.8
Suisse — Zwitserland	23.2	20.8	19.6	19.4	18.7	18.4	18.2	17.4	17.3	17.0	17.2	16.7
Tchecoslov. — Tsjecho-Slov. . .	—	29.2	28.1	27.3	25.8	25.1	24.6	23.3	23.3	22.4	22.7	21.5
Yougoslavie — Joego-Slavië . .	—	36.7	34.4	34.8	35.1	34.2	35.4	34.3	32.7	33.3	—	—
Canada : Dominion (4)	—	26.4	25.2	23.9	23.7	23.0	24.7	24.3	24.1	23.5	23.9	23.2
Prov. : Québec	37.7	—	—	—	—	33.1	31.4	31.1	30.7	29.4	29.6	29.1
— Ontario	24.0	25.3	23.9	23.1	23.2	22.4	21.3	20.9	20.9	20.5	21.0	20.2
Etats-Unis — Ver. Staten (5)	—	24.2	22.3	22.2	22.4	21.5	20.7	20.6	19.8	18.9	18.9	17.8
Argentine — Argentinië	38.0	32.8	33.1	34.0	32.8	31.7	31.3	29.9	29.8	—	—	—
Chili	40.6	39.1	38.5	39.0	39.4	39.0	39.1	41.5	41.9	40.1	39.8	34.6
Uruguay	32.2	26.2	26.0	25.4	25.8	25.4	25.4	24.6	25.0	24.2	24.0	—
Egypte	43.6	42.2	43.2	43.0	43.3	42.8	43.2	44.0	43.3	43.7	44.6	—
Inde anglaise — Engelsch-												
Indië	—	32.2	31.9	35.1	34.4	33.7	34.8	35.3	36.8	35.5	36.0	39.1
Japon — Japan	33.2	35.1	34.2	34.9	33.8	34.9	34.8	33.6	34.4	33.0	32.4	33.4
Australie — Australië	28.3	25.0	24.7	23.8	23.2	22.9	22.0	21.7	21.3	20.3	19.9	18.2
Nouvelle Zélande — Nieuw-												
Zeeland	26.1	23.3	23.2	21.9	21.6	21.2	21.1	20.3	19.6	19.0	18.8	18.4

(1) Pour 1921 et années suivantes, sans le territoire de la Sarre. — Voor 1921 en volgende jaren het Saargebied niet meegeteld.
 (2) Pour 1913, proportion des enfants « présentés » vivants. Depuis 1918, nés vivants. — Voor 1913 verhouding der levend « aangegeven » kinderen. Van 1918 af levend geboren.
 (3) 18 gouvernements de la Russie d'Europe. En 1923, pour 51 gouvernements et les deux capitales: Moscou et Leningrad. — En 1925 et 1926 pour la Russie, dite Européenne. — 18 gouvernementen uit Europeesch-Rusland. In 1923, voor 51 gouvernementen en de twee hoofdsteden: Moskou en Leningrad. In 1925 en 1926 voor het zoogenaamd Europeesch-Rusland.
 (4) Dans la Registration Area comprenant, en 1922, 8 provinces et 73 p. c. de la population totale du Dominion. — In het Registration Area, dat in 1922 8 provincies omvatte en 73 t. h. der totale bevolking van het Dominion telde.
 (5) Dans la Birth Registration Area représentant en 1926, 76,8 en en 1930, 94,7 p. c. de la population totale des États-Unis continentaux. — In het Birth Registration Area, dat in 1926, 76,8 en in 1930, 94,7 t. h. van de totale bevolking der continentale Vereenigde-Staten vertegenwoordigde.

12* DÉCÈS D'ENFANTS DE MOINS D'UN AN — KINDERSTERFTE BENEDEN ÉÉN JAAR

PROPORTIONS POUR 100 NAISSANCES VIVANTES — VERHOUDINGEN TOT 100 LEVENDE GEBORTEN

PAYS. LANDEN.	1913	1921	1922	1923	1924	1925	1926	1927	1928	1929	1930	1931
Allemagne - Duitschland .												
Prusse - Pruisen (1) . . .	15.0	13.4	12.9	13.2	10.6	10.4	10.1	9.7	8.9	9.8	8.5	8.4
Bavière - Beieren (1) . . .	18.2	16.8	15.9	16.1	14.0	13.6	13.1	12.2	11.2	11.7	10.9	10.3
Saxe - Saksen	15.7	12.1	12.1	12.1	10.1	9.0	8.9	8.8	8.2	8.7	7.2	7.0
Wurtemberg	14.0	11.2	11.6	11.2	9.4	8.5	8.4	7.7	7.0	7.3	7.0	6.4
Bade - Baden	13.8	11.5	10.8	11.4	9.9	9.7	8.9	8.0	7.4	7.7	6.9	6.7
Le Reich - Het Reich (1)	15.1	13.2	13.0	13.2	10.9	10.5	10.2	9.7	8.9	9.6	8.4	8.3
Autriche - Oostenrijk . . .	17.3	15.4	15.6	14.2	12.8	11.9	12.4	12.6	11.9	11.3	10.4	10.3
Belgique - België	13.0	11.5	10.7	9.3	8.9	9.4	9.7	9.2	8.7	10.4	9.3	8.3
Bulgarie - Bulgarije	—	15.8	15.5	16.5	15.0	15.2	12.7	16.8	14.4	15.3	13.6	—
Danemark - Denemarken . .	9.4	7.7	6.9	—	—	—	—	8.3	8.1	8.3	8.0	8.1
Espagne - Spanje	15.5	14.7	14.3	14.7	14.0	13.6	12.6	12.6	12.6	12.3	11.7	11.7
Finlande - Finland	11.3	9.4	9.9	9.2	10.7	8.5	8.6	9.7	8.4	9.8	7.5	7.5
France - Frankrijk	11.2	11.5	8.4	9.6	8.4	9.0	9.7	8.2	9.1	9.6	7.8	7.6
Angleterre et Galles - Enge- land en Wales	10.8	8.3	7.7	6.9	7.5	7.5	7.0	7.0	6.5	7.4	6.0	6.6
Ecosse - Schotland	11.0	9.0	10.1	7.9	9.8	9.1	8.3	8.9	8.6	8.7	8.3	8.2
Irlande } du Nord - N.-Ierl. Ierland } Etat libre - Vrijst.	9.7	7.7	—	7.6	—	8.6	8.5	7.8	7.8	8.6	6.8	7.3
				6.6	7.2	6.8	7.4	7.1	6.8	7.0	6.8	6.9
Hongrie - Hongarije	20.1	19.7	20.0	18.4	19.3	16.8	16.7	18.5	17.7	17.9	15.2	16.2
Italie - Italië	13.7	12.8	12.7	12.7	12.7	11.9	12.7	12.0	12.0	12.5	10.6	—
Luxembourg - Luxemburg . .	14.5	11.1	10.8	11.3	10.3	11.6	12.6	9.9	10.3	12.1	9.1	8.5
Norvège - Noorwegen	6.4	5.4	5.5	5.0	5.0	5.0	4.8	5.1	4.9	5.4	4.6	—
Pays-Bas - Nederland	9.1	8.5	7.7	6.6	6.1	5.8	6.1	5.9	5.2	5.9	5.1	5.0
Portugal	16.0	15.2	14.4	16.4	14.4	13.2	14.6	14.4	15.1	—	—	—
Roumanie - Roemenië	20.2	22.2	20.0	20.7	20.1	19.2	19.4	20.9	18.4	19.7	17.6	—
Russie - Rusland (2)	—	—	—	—	—	—	18.3	—	—	—	—	—
Suède - Zweden	7.0	6.4	6.3	5.6	6.0	5.5	5.6	6.0	5.9	5.9	5.5	—
Suisse - Zwitserland	9.6	7.4	7.0	6.0	6.2	5.8	5.7	5.7	5.4	5.2	5.1	4.9
Tchécoslov. - Tsjecho-Slov. .	—	—	—	—	—	14.6	15.4	15.7	14.6	14.3	13.8	13.4
Yougoslavie - Joego-Slavie . .	—	—	—	—	14.5	14.3	14.3	16.3	15.0	14.7	—	—
Canada (3)	—	8.8	8.7	8.8	7.9	7.9	10.2	9.4	9.0	9.2	8.9	8.5
Etats-Unis - Ver. Stat. (4)	—	7.6	7.6	7.7	7.1	7.2	7.3	6.5	6.9	6.8	6.5	—
Chili	28.6	27.8	24.0	28.3	26.6	25.8	25.1	22.6	21.2	22.4	23.4	23.2
Uruguay	9.3	10.7	9.4	10.3	10.7	11.7	10.5	11.5	10.0	9.3	10.3	—
Egypte : (5)												
popul. égypt.-Eg. bevolk.	—	21.3	22.7	23.0	23.5	24.1	21.7	22.2	23.7	21.7	19.9	—
» étrangère-Uith. »	—	13.3	14.0	14.3	15.0	15.5	14.6	15.2	15.1	15.9	15.1	—
Inde angl. - Eng.-Indië . . .	—	19.7	17.5	17.5	18.9	17.4	18.9	16.7	17.3	17.8	—	—
Japon - Japan	15.0	16.6	16.5	16.9	15.6	14.2	13.8	14.2	13.8	14.2	12.4	13.2
Australie - Australië	7.2	6.6	5.3	6.1	5.7	5.3	5.4	5.4	5.3	5.1	4.7	4.2
Nouvelle-Zélande - Nieuw- Zeeland	5.9	4.8	4.2	4.4	4.0	4.0	4.0	3.9	3.6	3.4	3.4	3.2

(1) Pour les années 1921 et suivantes sans le territoire de la Sarre. — Voor de jaren 1921 en volgende het Saargebied niet meegeteld.

(2) Dans la Russie d'Europe. — In Europeesch-Rusland.

(3) Dans la Registration Area, comportant une population estimée, en 1924, à 6,735,000 habitants. — In het Registration Area, dat in 1924 een op 6,735,000 inwoners geraamde bevolking telde.

(4) Dans les Registration States représentant en 1921, 85.4, en 1930 94.7 p. c. de la population totale des États-Unis continentaux. — In de Registration States die in 1921, 85.4, in 1930, 94.7 t. h. van de totale bevolking der continentale Vereenigde-Staten telden.

(5) Dans les chefs-lieux. — In de hoofdplaatsen.

DÉCÈS — STERFTE

13*

PROPORTIONS PAR 1,000 HABITANTS — VERHOUDINGEN TOT 1,000 INWONERS

PAYS. LANDEN.	1913	1921	1922	1923	1924	1925	1926	1927	1928	1929	1930	1931
Allemagne. — Deutschland :												
Prusse — Pruisen (1) . . .	14.9	13.6	14.2	13.5	12.2	11.9	11.6	11.9	11.5	12.6	10.9	11.1
Bavière — Beieren (1) . . .	17.1	15.7	15.3	15.1	13.4	13.5	13.0	13.0	12.6	13.3	12.2	12.3
Saxe — Saksen	13.9	12.5	13.4	12.7	11.1	10.5	10.5	11.0	10.9	12.0	10.4	10.6
Wurtemberg	15.5	13.5	14.0	13.9	12.9	12.0	11.5	12.0	11.7	12.0	11.4	11.6
Bade — Baden	15.1	13.9	13.9	13.9	13.2	12.6	12.1	12.1	11.8	12.7	11.3	11.5
Le Reich — Het Reich (1)	13.0	14.8	15.1	14.6	12.9	11.9	11.7	12.0	11.6	12.6	11.1	11.2
Autriche — Oostenrijk . . .	20.3	17.0	17.4	15.2	14.9	14.3	14.9	14.9	14.4	14.5	13.5	14.0
Belgique — België	14.6	13.8	14.1	13.2	13.0	13.1	13.3	13.5	13.2	15.0	13.3	13.2
Bulgarie — Bulgarije	29.0	21.7	21.2	21.2	20.7	19.2	17.2	20.3	17.6	18.1	16.1	16.8
Danemark — Denemarken . . .	12.5	11.0	11.9	11.3	11.2	10.8	11.0	11.6	11.0	11.2	10.8	11.4
Espagne — Spanje	22.1	21.3	20.5	20.8	19.8	19.7	19.0	18.8	18.4	18.0	17.3	17.8
Finlande — Finland	16.1	14.0	14.4	13.8	15.3	13.5	13.4	14.5	13.5	15.0	13.2	13.3
France — Frankrijk	17.7	17.7	17.5	16.7	16.9	17.5	17.5	16.5	16.4	17.9	15.6	16.3
Grande-Bretagne et Irlande												
Groot-Britannië en Ierland												
Angleterre et Galles — Enge-												
land en Wales	13.8	12.1	12.8	11.6	12.2	12.2	11.6	12.3	11.7	13.4	11.4	12.3
Ecosse — Schotland	15.5	13.6	14.9	13.0	14.4	13.5	13.1	13.6	13.4	14.6	13.3	13.3
Irlande (du Nord-N.-Ierl.	17.1	14.2	14.5	14.7	15.9	15.7	15.0	14.6	14.4	15.9	13.8	14.4
Ierland) Et.libre — Vrijstaat				14.0	15.0	14.6	14.1	14.8	14.2	14.6	14.2	14.5
Grèce — Griekenland	—	—	—	17.8	16.9	15.2	14.2	16.6	17.0	18.4	16.3	17.7
Hongrie — Hongarije	23.5	21.2	21.4	19.5	20.3	17.1	16.7	17.8	17.2	17.8	15.5	16.6
Italie — Italië	18.8	17.4	18.1	17.0	17.1	11.1	17.2	16.1	16.1	16.4	14.1	14.7
Luxembourg — Luxemburg . . .	16.5	13.2	13.5	13.5	12.8	14.1	15.1	13.7	13.9	15.5	12.9	13.2
Norvège — Noorwegen	13.3	11.5	12.1	11.6	11.3	11.1	10.8	11.2	10.9	11.5	10.6	10.7
Pays-Bas — Nederland	12.4	11.1	11.4	9.9	9.8	9.8	9.8	10.2	9.6	10.7	9.1	9.6
Pologne — Polen	—	20.9	20.0	18.4	18.2	16.9	18.1	17.6	16.7	17.0	15.8	15.5
Portugal	20.5	20.9	20.7	23.4	20.7	19.3	20.9	20.0	20.0	19.1	18.8	18.6
Roumanie — Roemenië	26.1	22.9	22.8	22.1	22.5	21.1	21.4	22.2	19.6	20.7	19.2	20.8
Russie — Rusland (2)	—	28.1	33.6	23.1	—	25.8	21.3	—	—	—	—	—
Suède — Zweden	13.7	12.4	12.8	11.4	12.0	11.7	11.8	12.7	12.0	12.2	11.7	12.5
Suisse — Zwitserland	14.3	12.7	12.9	11.8	12.4	12.2	11.7	12.3	12.0	12.4	11.6	12.1
Tchécoslov. — Tsjecho-Slov. . .	—	17.7	17.4	15.0	15.3	15.2	15.6	16.0	15.1	15.5	14.1	14.4
Yougoslavie — Joeg.-Slavië . . .	—	20.9	20.8	20.3	20.2	18.7	18.9	21.0	20.4	21.1	—	—
Canada : Dominion (3)	—	10.6	10.6	10.7	9.9	9.9	11.4	10.9	11.1	11.3	10.7	10.1
Prov. : Québec	17.3	—	—	—	—	—	14.2	13.6	13.5	13.4	12.7	12.0
— Ontario	12.7	11.8	11.4	11.8	10.9	10.8	11.3	10.7	11.3	11.4	—	10.4
Etats-Unis — Ver. Staten (4)	14.1	11.7	11.8	12.3	11.7	11.8	12.2	11.4	12.1	11.9	11.3	—
Argentine — Argentinië	16.3	15.8	14.0	14.8	14.3	14.1	13.8	13.7	12.9	—	—	—
Chili	31.0	32.9	28.4	32.6	29.0	27.1	26.5	25.3	23.7	25.1	24.7	22.0
Uruguay	12.3	12.2	10.6	11.4	11.8	11.7	10.5	11.5	10.7	10.8	10.5	—
Egypte	26.6	25.3	25.2	25.7	24.6	26.0	26.2	25.2	26.2	27.3	24.4	—
Inde anglaise — Engelsch-	—	30.6	24.0	25.0	28.5	24.7	26.8	24.9	25.6	26.0	26.8	—
Irdië												
Japon — Japan	19.4	22.7	22.3	22.8	21.2	20.3	19.2	19.8	19.9	20.0	18.2	19.0
Australie — Australië	10.8	9.9	9.2	9.9	9.5	9.2	9.4	9.5	9.5	9.6	8.6	8.7
Nouvelle Zélande — Nieuw-												
Zeeland	9.5	8.7	8.8	9.0	8.3	8.3	8.7	8.5	8.5	8.8	8.6	8.3

(1) Y compris les décès des militaires. — Met inbegrip van de sterfte onder de militairen. — Pour les années 1921 et suivantes, non compris le territoire de la Sarre. — Voor 1921 en volgende jaren het Saargebied niet meegeteld.

(2) 18 gouvernements de la Russie d'Europe. En 1923, pour 51 gouvernements et les 2 capitales : Moscou et Leningrad. En 1925 et 1926 pour la Russie européenne. — 18 gouvernementen uit Europeesch-Rusland. In 1923, voor 51 gouvernementen en de 2 hoofdsteden : Moskow en Leningrad. In 1925 en 1926 voor Europeesch-Rusland.

(3) Dans la Registration Area, comprenant, en 1922, 8 provinces et 73 p. c. de la population du Dominion — In het Registration Area, da in 1922, 8 provincies omvatte en 73 t. h. der bevolking van het Dominion telde.

(4) Dans la Registration Area représentant en 1913, 65,5 p. c., en 1930, 94,7 p. c. de la population totale des États-Unis continentaux. — In het Registration Area, dat in 1913, 65,5 t. h. en in 1930, 94,7 t. h. van de totale bevolking der continentale Vereenigde-Staten vertegenwoordigde.

ANNÉES. JAREN.	Allemagne — Deutschland						Autriche Oosten- rijk.	Bel- gique. België.	Dane- mark. Dene- marken.	Fin- lande. Fin- land.
	Le Reich. Het Reich.	Les principaux états — De voornaamste staten.								
		Prusse. Pruisen.	Bavière. Beieren.	Saxe. Saksen.	Wurtem- berg.	Bade. Baden.				
1920	36,542	22,534	3,627	3,332	879	1,156	5,372	2,195	1,197	517
1921	39,216	25,160	3,308	3,690	853	1,069	5,675	3,665	1,390	466
1922	36,587	23,711	2,969	3,387	900	1,017	5,394	3,718	1,308	510
1923	33,939	21,906	2,655	3,373	797	935	5,336	3,253	1,872	608
1924	35,936	23,251	2,919	3,339	688	950	5,508	2,956	1,710	578
1925	35,451	22,721	2,931	3,608	812	888	5,350	2,503	1,889	626
1926	34,105	21,789	2,943	3,188	839	783	—	2,349	1,901	670
1927	36,449	23,051	3,131	3,487	844	986	5,148	2,351	2,136	672
1928	36,928	23,515	3,069	3,358	909	959	5,703	2,351	2,307	734
1929	39,424	25,276	3,285	3,585	960	1,082	6,003	2,134	2,265	855
1930	40,722	25,595	3,348	3,954	1,083	1,163	6,573	2,491	2,300	780
1931	39,971	25,646	3,210	3,802	943	1,164	6,730	2,531	—	1,070

ANNÉES. JAREN.	France. Frank- rijk. (1)	Grèce. Grieken- land.	Grande-Bretagne Groot-Britannië (2)		Hongrie. Honga- rije.	Luxem- bourg. Luxem- burg.	Nor- vège. Noor- wegen.	Pays- Bas. Neder- land.	Portu- gal.	Rou- manie. Roe- menie. (3)
			Angleterre et Galles. Engeland en Wales.	Écosse Schot- land.						
			1920	41,279						
1921	30,490	—	3,522	500	6,188	62	612	1,988	501	9,741
1922	25,159	—	2,588	382	7,419	56	630	1,954	588	8,549
1923	23,040	—	2,667	363	6,933	93	662	2,024	632	8,148
1924	22,154	—	2,286	438	6,105	67	676	2,102	555	7,307
1925	22,176	—	2,605	451	5,750	72	682	2,198	568	8,035
1926	22,442	1,223	2,622	425	5,853	77	732	2,368	477	7,403
1927	21,592	961	3,190	474	5,666	57	618	2,571	449	7,798
1928	18,675	1,147	4,018	504	5,615	79	834	2,708	—	7,681
1929	26,151	1,232	3,396	519	5,162	72	823	2,741	909	7,618
1930	20,367	1,203	3,563	469	5,495	95	873	2,851	958	6,727
1931	21,202	—	3,764	569	—	122	855	3,007	865	7,063

ANNÉES. JAREN.	Suède. Zweden.	Suisse. Zwitser- land.	Tchéco- slova- quie. Tsjecho- Slova- kije.	Canada.	États- Unis. Vereen- Staten. (4)	Uru- guay.	Japon. Japan.	Austra- lie. Austra- lië.	Nouvelle- Zélande. Nieuw- Zeeland.
1921	1,444	1,979	5,477	548	259,580	256	53,402	1,480	796
1922	1,473	2,108	6,187	544	148,815	313	53,053	1,326	643
1923	1,531	2,005	5,342	505	165,096	159	51,212	1,463	666
1924	1,634	2,119	5,198	543	170,952	231	51,770	1,528	768
1925	1,748	2,223	5,136	551	175,449	381	51,687	1,844	723
1926	1,780	2,217	5,033	608	180,853	368	50,472	1,631	739
1927	1,973	2,507	5,228	748	192,037	423	50,626	1,896	722
1928	2,113	2,557	5,416	785	195,939	629	49,119	1,828	785
1929	2,188	2,733	5,379	816	201,468	655	51,222	2,036	843
1930	2,218	2,723	5,697	875	191,591	633	51,259	1,783	839
1931	2,346	2,857	—	684	—	—	50,609	—	—

(1) D. prononcés par les tribunaux. Pour 1928 à 1931, D. transcrits dans les registres de l'état civil.
E. uitgesproken door de rechtbanken. Voor 1928 tot 1930, E. overgeschreven op de registres van den burgerlijken stand.

(2) La législation n'admet le divorce ni en Irlande ni en Italie.
De Iersche en Italiaansche wetgeving laat de echtscheiding niet toe.

(3) Depuis 1920 dans les nouvelles limites.
Van 1920 af binnen de nieuwe grenzen.

(4) Pour les années 1919 à 1921, estimation.
Voor de jaren 1919 tot 1921, raming.

ANNÉES. JAREN.	Allemagne — Duitschland.						Autri- che. Oosten- rijk.	Bel- gique. België.	Dane- mark. Dene- marken.	Espa- gne. Spanje.
	Le Reich. Het Reich.	Les principaux états — De voornaamste staten:								
		Prusse. Pruisen.	Bavière. Beieren.	Saxe. Saksen.	Wurtem- berg.	Bade. Baden.				
1920	13,372	7,851	926	1,703	463	449	1,406	978	452	1,093
1921	12,764	7,559	981	1,550	381	416	1,437	931	442	1,117
1922	13,402	8,022	1,051	1,596	420	373	1,533	973	481	1,200
1923	13,228	7,863	1,046	1,604	424	375	1,822	1,042	477	1,243
1924	14,338	8,590	1,157	1,670	459	436	2,034	1,048	462	1,367
1925	15,273	9,164	1,210	1,808	461	456	2,129	1,074	468	1,295
1926	16,480	9,746	1,367	1,915	471	538	2,266	1,197	548	1,442
1927	15,974	9,470	1,417	1,816	472	477	2,180	1,231	559	964
1928	16,036	9,530	1,366	1,946	479	512	2,478	1,268	614	1,309
1929	16,665	9,762	1,340	2,067	591	623	2,434	1,249	593	1,415
1930	17,880	10,370	1,541	2,225	581	596	2,605	1,356	624	852
1931	18,625	10,866	1,697	2,243	631	639	2,775	1,446	609	—

ANNÉES. JAREN.	Fin- lande. Fin- land.	France. Frank- rijk.	Grèce. Grieken- land.	Grande-Bretagne et Irlande. Groot-Britannië en Ierland.				Hong- rie. Honga- rije.	Italie. Italië.	Nor- vège. Noor- wegen.	Pays- Bas. Neder- land.
				Angleterre et Galles. Engeland en Wales.	Ecosse. Schot- land.	Irlande Ierland.					
						du Nord. N.-Ierl.	État libre. Vrijst.				
1920	331	8,141	—	3,425	236	—	61	1,945	2,664	132	495
1921	382	8,584	95	3,759	273	—	79	2,088	2,885	176	442
1922	359	8,612	95	3,608	276	—	65	2,200	3,030	166	438
1923	394	8,458	96	3,949	327	—	74	2,399	3,222	177	426
1924	482	8,892	108	3,720	360	—	96	2,313	3,778	167	452
1925	531	9,368	224	4,084	372	75	88	2,443	3,666	158	456
1926	525	7,861	181	4,449	424	63	97	2,558	3,871	175	496
1927	614	7,907	131	4,907	503	80	96	2,430	4,210	156	551
1928	600	7,744	280	4,882	474	64	98	2,605	3,903	184	524
1929	674	7,568	321	4,984	474	71	111	2,504	3,636	183	518
1930	795	7,915	322	5,051	495	61	83	2,680	3,915	203	653
1931	—	—	—	5,147	493	63	108	—	—	—	674

ANNÉES. JAREN.	Pologne. Poleń.	Portugal.	Roumanie Roemenië	Suède. Zweden.	Suisse. Zwitser- land.	Tchéco- Slova- quie.	Uruguay.	Japon. Japan.	Australie. Australië.	Nouvelle- Zélande.	
						Tsjecho- Slova- kije.				Nieuw- Zeeland.	
1920	—	—	377	331	866	876	—	162	10,630	636	133
1921	—	—	367	339	910	883	—	178	11,358	621	157
1922	—	—	442	408	861	926	—	179	11,546	533	164
1923	3,201	—	403	434	851	914	3,552	205	11,488	599	133
1924	3,411	—	488	460	874	921	3,397	—	9,951	653	159
1925	3,922	—	444	550	817	855	3,612	206	12,249	700	173
1926	3,903	—	444	—	896	1,027	4,030	198	12,484	711	153
1927	4,186	—	509	—	921	972	3,682	186	12,845	740	199
1928	—	—	—	—	855	1,023	4,069	176	13,032	777	202
1929	—	—	440	—	944	982	4,048	215	12,740	785	221
1930	—	—	470	—	970	1,057	—	227	13,942	943	193
1931	—	—	—	—	—	1,010	—	—	14,353	827	226

(Source : Institut International d'Agriculture à Rome).

PAYS.	Froment. Tarwe.		Seigle. Rogge.		Orge. Gerst.		Avoine. Haver.	
	Superficie cultivée.	Product.	Superficie cultivée.	Product.	Superficie cultivée.	Product.	Superficie cultivée.	Product.
	Oogst- oppervl.	Opbrengst.	Oogst- oppervl.	Opbrengst.	Oogst- oppervl.	Opbrengst.	Oogst- oppervl.	Opbrengst.
	Milliers d'hectares. Duizendt. hectaren.	Milliers de quintaux. Duizendt. quintalen.	Milliers d'hectares. Duizendt. hectaren.	Milliers de quintaux. Duizendt. quintalen.	Milliers d'hectares. Duizendt. hectaren.	Milliers de quintaux. Duizendt. quintalen.	Milliers d'hectares. Duizendt. hectaren.	Milliers de quintaux. Duizendt. quintalen.
HÉMISPHERE SEPTENTRIONAL (1932).								
EUROPE :								
Allemagne	2,280	50,031	4,450	83,636	1,568	32,147	3,285	66,502
Autriche	217	3,540	382	6,059	173	3,018	317	4,545
Belgique	156	4,185	227	6,010	36	1,023	288	7,604
Bulgarie	1,245	13,759	220	2,575	230	3,070	114	1,129
Danemark	99	2,900	120	2,200	344	9,900	398	10,500
Espagne	4,552	50,134	614	6,580	1,957	28,863	779	8,305
Estonie	52	567	147	1,807	108	1,013	144	1,301
Finlande	20	343	220	3,465	122	1,745	453	6,610
France	5,356	90,182	710	8,938	752	11,687	3,407	51,294
Grande Bretagne et Irlande-N.	521	11,227	9	149	419	8,476	1,105	23,223
Grèce	605	5,300	73	619	232	2,147	148	1,003
Hongrie	1,535	17,544	629	7,697	469	7,191	234	3,158
Etat libre d'Irlande	9	226	1	28	42	1,083	252	6,373
Italie	4,952	75,151	119	1,626	215	2,512	450	6,068
Lettonie	103	1,440	240	2,996	185	1,927	325	3,230
Lithuanie	208	2,547	484	5,285	200	2,215	377	3,620
Luxembourg	9	135	7	105	4	60	30	510
Norvège	11	214	7	134	55	1,214	95	1,928
Pays-Bas	118	3,727	165	3,470	20	590	142	3,036
Pologne	1,726	13,464	5,646	61,105	1,207	14,008	2,220	23,908
Portugal	4,936	1,628	522	1,068
Roumanie	2,870	15,115	348	2,670	1,787	14,671	792	6,427
Suède	302	7,212	209	4,342	118	2,374	639	11,880
Suisse	73	1,537	18	378	7	130	16	340
Tchécoslovaquie	835	14,625	1,040	21,759	712	15,049	817	16,639
Yougoslavie	1,951	14,545	243	2,115	407	3,915	328	2,692
U. R. S. S.	34,778	26,600	6,608	14,224
AMÉRIQUE :								
Canada	11,000	116,624	313	2,270	1,521	17,586	5,321	60,387
Etats-Unis	22,329	197,814	1,324	10,124	5,347	65,305	16,683	180,340
ASIE :								
Inde Britannique	13,658	91,708	—	—	3,000	30,000	—	—
Indo-Chine	—	—	—	—	—	—	—	—
Japon	505	8,528	—	—	853	16,926	118	1,608
Turquie	3,462	18,873	204	1,981	1,376	11,648	119	1,267
AFRIQUE :								
Algérie	1,499	8,850	2	9	1,327	6,500	204	1,030
Egypte	713	14,312	—	—	148	2,627	—	—
Maroc français	1,098	7,612	1	5	1,335	10,265	23	184
Tunisie	850	4,000	—	—	600	3,400	35	280
HÉMISPHERE MÉRIDIONAL (1931-1932).								
AMÉRIQUE :								
Argentine	6,486	59,793	558	2,475	582	4,817	1,404	10,056
Chili	614	5,766	3	21	43	674	71
Uruguay	437	3,061	—	1	4	32	54
ASIE :								
Indes néerland.	—	—	—	—	—	—	—	—
AFRIQUE :								
Union Sud Afric.	702	3,732	60	365	31	234
Océanie :								
Australie	5,868	51,616	2	22	155	1,511	438	3,022
Nouvelle Zélande	114	1,792	—	1	7	122	165	770

(En milliers de tonnes métriques)

Années	Alle- magne	Autri- che	Bel- gique	Bul- garie	Es- pagne	Fran- ce	Grande-Bretagne et Irlande	Groot-Britannië en Ierland	Hon- grie	Italie	Grand-Duché de Luxembourg	Nor- vège	Pays- Bas	Po- logne
Jaren	Duitsch- land (1)	Oosten- rijk	België	Bul- garijē	Spanje	Frank- rijk	Grande-Bretagne et Irlande	Groot-Britannië en Ierland	Hon- garije	Italië	Grand-Duché de Luxembourg	Noor- wegen	Neder- land	Polen (2)
Houille (non compris le lignite)														
1920	131,356	133	22,389	743	5,421	24,293	233,215	4,956	152	—	—	—	3,941	31,049
1921	136,251	138	21,750	912	4,965	28,212	165,871	6,044	114	—	—	—	3,921	29,818
1922	119,182	166	21,209	1,021	4,436	31,141	253,613	741	—	—	—	—	4,570	34,832
1923	62,316	158	22,922	1,064	5,929	37,679	280,431	679	174	—	—	—	5,279	36,098
1924	118,769	172	23,362	1,215	6,127	44,019	271,404	689	117	—	—	—	5,882	32,280
1925	132,622	145	23,097	1,220	6,117	47,097	247,079	805	182	—	—	—	6,848	29,081
1926	145,296	157	25,260	1,206	6,536	51,392	128,305	827	203	—	—	—	8,608	35,747
1927	153,599	176	27,551	1,238	6,563	51,792	255,264	786	169	—	—	—	9,323	38,084
1928	150,861	202	27,543	1,430	6,382	51,365	241,283	783	133	—	—	—	10,694	40,616
1929	163,441	208	26,940	1,652	7,108	53,780	262,046	826	223	—	—	—	11,581	46,236
1930	142,699	216	27,415	1,539	7,120	53,900	247,796	812	231	—	—	—	12,211	37,506
1931	118,646	228	27,042	1,522	—	—	222,982	776	236	—	—	—	12,901	38,625
Minéral de fer														
1920	6,362	435	17	—	4,768	13,921	12,911	—	390	3,704	79	—	—	184
1921	5,907	711	59	—	2,602	14,201	3,534	36	279	3,032	55	—	—	306
1922	5,928	1,112	71	—	2,772	21,106	6,978	36	311	4,489	259	—	—	410
1923	5,118	1,211	117	—	3,456	23,349	11,057	138	341	4,098	386	—	—	455
1924	4,457	714	156	—	4,625	29,044	11,235	102	219	5,334	522	—	—	293
1925	5,923	1,030	166	—	4,457	35,598	10,309	69	496	6,672	425	—	—	214
1926	4,793	1,094	145	—	3,182	39,318	4,162	132	505	7,756	213	—	—	317
1927	6,625	1,599	181	—	4,960	45,482	11,392	194	503	7,266	328	—	—	546
1928	6,475	1,913	164	—	5,771	49,191	11,446	200	625	7,027	531	—	—	699
1929	6,374	1,867	156	—	6,546	50,731	13,428	252	715	7,571	746	—	—	659
1930	5,741	1,181	131	—	5,517	48,571	11,813	157	718	6,649	772	—	—	477
1931	2,621	512	128	—	—	—	7,748	84	561	4,765	575	—	—	285

(a) Chiffres provisoires. — Voorloopige cijfers.

(1) Depuis 1920 sans le bassin de la Sarre, depuis 1922, sans la Haute-Silésie. — Van 1920 af het Saargebied niet meegeteld; van 1922 af Opper-Silésie niet meegeteld.

(2) Pour 1919, y compris la Galicie et la Silésie de Teschen; depuis 1920, dans les limites actuelles. — Voor 1919, met inbegrip van Galicië en van Teschen-Silésië; van 1920 af binnen de huidige grenzen.

(In duizendtallen metrieke tonnen)

Russie — Rus- land	Suède — Zwe- den	Tché- co-Slo- vaquie — Tsje- cho- Slowa- kije	Yougo Slavie — Joego- Slavië	Canada	Etats Unis — Ver.- Staten	Terre Neuve — New- Found- land (b)	Chili	Algé- rie — Al- giers	Afrique du Sud et Rhodesie — Zuid-Afrika en Rhodesia	Inde an- glaise — En- gelsch- Indië	Japon — Japan	Aus- tralie — Aus- tralië	Nou- velle Zélande — Nieuw- Zee- land
-----------------------------	---------------------------	--	--	--------	---------------------------------------	--	-------	-----------------------------------	--	---	---------------------	---------------------------------------	---

Steenkolen (bruinkolen niet inbegrepen)

7,642	440	11,375	2,794	16,632	597,168	—	1,063	6	10,934	18,250	29,245	13,011	1,873
8,518	377	12,023	2,996	10,684	459,391	—	1,275	9	10,853	19,612	26,221	13,003	1,838
9,058	379	10,465	2,755	10,588	432,677	—	1,053	9	8,830	19,316	27,702	12,404	1,887
11,735	420	12,347	3,083	12,164	596,467	—	1,164	4	10,811	19,973	28,949	12,718	2,001
16,199	438	15,179	3,223	9,139	519,962	—	1,539	9	11,333	21,514	30,111	13,978	1,954
14,784	264	12,559	3,180	8,628	530,504	—	1,453	10	11,793	21,240	31,459	13,845	1,061
* 26,436	384	14,177	3,274	11,687	596,747	—	1,491	14	12,460	21,336	31,427	13,488	1,215
* 32,196	398	14,016	3,774	12,341	544,722	—	1,482	21	12,068	22,437	33,531	13,740	1,311
* 34,505	359	14,560	4,124	14,438	544,874	—	1,376	17	12,159	22,905	33,860	12,030	1,370
* 40,092	395	16,521	4,522	12,264	516,637	—	1,509	16	12,624	23,795	34,258	10,532	1,389
47,184 (a)	398	14,435	4,180	10,368 (a)	482,108 (a)	—	1,441	17	11,892 (a)	24,185	31,376	—	1,405
—	—	13,103	3,929	—	—	—	—	21	—	22,065	27,987	—	—

IJzererts

164	4,524	1,008	19	117	68,689	519	3	1,060	2	567	138	444	—
129	6,464	801	16	54	29,964	522	49	707	2	957	95	530	—
244	6,201	313	37	16	47,885	1,019	227	1,019	2	635	162	55	—
481	5,588	675	245	28	70,465	733	690	1,448	1	834	226	393	—
1,043	6,500	1,173	347	1	55,138	993	1,003	1,662	—	1,468	220	731	—
2,083	8,169	1,230	139	4	62,902	1,150	1,355	1,781	1	1,569	313	751	3
3,317	8,466	1,421	368	—	68,708	880	1,396	1,630	49	1,686	418	752	8
4,775	9,661	1,591	336	2	62,731	1,357	1,508	2,044	81	1,876	506	899	—
5,357	4,669	1,779	439	2	63,195	1,573	1,525	1,986	29	2,089	594	686	—
7,100	11,468	1,808	428	2	74,200	1,541	1,812	2,296	45	2,468	619	867	—
—	11,236	1,653 (a)	432	—	59,346	—	1,721	2,232	—	—	561	952	—
—	7,071	1,235	—	—	31,632	—	—	1,039	—	—	—	—	—

(b) Quantité exportée. — Uitgevoerde hoeveelheid. — * U. R. S. S.: Y compris le territoire d'Asie. — U. S. S. R.: Met inbegrip van het Aziatisch grondgebied.

PRODUCTION MÉTALLURGIQUE

(en milliers de tonnes métriques)

Années Jaren	Allemagne	Autriche-Hongrie Oostenrijk- Hongarije		Belgique	Espagne	France	Grande- Bretagne et Irlande	Italie
	Duitsch- land	Autriche Oosten- rijk	Hongrie Hon- garije	België	Spanje	Frank- rijk	Gr.-Britann. en Ierland	Italië
	(1)							
Fonte								
1920	6,388	100	—	1,116	251	3,344	8,165	88
1921	7,855	221	71	872	347	3,447	2,653	61
1922	9,195	317	98	1,613	210	5,277	4,981	158
1923	4,941	344	125	2,148	400	5,378	7,560	236
1924	7,833	267	116	2,844	497	7,693	7,436	304
1925	10,089	380	93	2,543	528	8,505	6,363	482
1926	9,636	333	189	3,368	487	9,430	2,497	513
1927	13,089	435	300	3,709	613	9,295	7,411	489
1928	11,804	458	286	3,905	557	9,981	6,716	507
1929	13,239	462	368	4,041	749	10,360	7,711	671
1930	9,698	287	257	3,365	616	10,072	6,291	537
1931	6,061	145	160	3,198	—	(a) 8,220	3,833	510
Acier brut								
1920	8,363	98	—	1,253	—	2,706	9,200	774
1921	9,943	293	166	764	360	3,099	3,683	700
1922	10,209	580	257	1,565	231	4,538	5,975	983
1923	6,208	500	283	2,298	463	5,302	8,618	1,142
1924	9,703	370	239	2,875	540	6,670	8,333	1,359
1925	12,051	464	231	2,549	626	7,464	7,504	1,786
1926	12,226	474	325	3,337	608	8,617	3,654	1,620
1927	16,123	551	472	3,680	671	8,306	9,243	1,595
1928	14,318	635	486	3,820	777	9,480	8,656	1,963
1929	16,023	632	514	4,023	958	9,717	9,791	2,122
1930	11,371	468	369	3,269	925	9,444	7,444	1,744
1931	8,176	322	316	3,054	—	7,800	5,286	1,409
Zinc								
1920	98.0	—	—	84.3	9.6	20.1	2	1.2
1921	129.1	—	—	66.2	6.7	24.2	—	0.5
1922	41.5	—	—	112.3	6.3	39.7	1	—
1923	34.9	—	—	147.0	10.9	49.3	1	3.7
1924	40.9	—	—	161.7	12.8	57.7	1	6.0
1925	62.5	—	—	170.9	15.1	64.3	1	6.5
1926	67.1	—	—	188.8	16.1	64.2	1	7.6
1927	80.9	—	—	199.1	16.5	74.2	1	7.4
1928	95.2	—	—	209.3	13.5	92.5	1	10.6
1929	99.5	—	—	197.9	11.8	87.3	1	15.7
1930	93.1	—	—	176.2	10.7	86.9	1	19.0
1931	49.0	—	—	134.7	—	—	0.5	15.7

(1) Depuis 1919, sans le bassin de la Sarre; depuis 1922, sans la Haute-Silésie. — Van 1919 af het Saargebied niet meegeteld; van 1922 af Opper-Silésie niet meegeteld.

(a) Chiffres provisoires. — Voorloopige cijfers.

METAALPRODUCTIE

21*

(in duizendtallen metrieke tonnen)

Luxembour Luxemburg	Pays-Bas Nederland	Pologne Polen	Russie U. R. S. S. Rusland U. S. S. R.	Suède Zweden	Tchéco- Slovaquie Tsjecho- Slowakije	Canada	Etats- Unis Ver- Staten	Japon Japan	Australie Australië
Ruw ijzer									
693	—	412	115	471	737	1,015	37,519	710	87
970	—	444	114	314	577	605	16,956	665	356
1,679	—	480	178	264	335	389	27,657	478	85
1,407	—	520	314	283	817	894	41,009	531	335
2,157	106	334	670	513	983	603	31,910	473	423
2,363	109	315	1,309	432	1,166	580	37,290	685	446
2,559	176	327	2,218	462	1,088	769	40,005	810	445
2,732	210	618	2,954	418	1,260	721	37,153	896	417
2,770	256	684	3,280	396	1,569	1,054	38,768	1,093	427
2,906	260	706	(a) 4,320	490	1,645	1,178	43,298	1,087	354
2,473	267	478	(a) 5,016	460	1,437	825	32,262	1,162	447
2,053	256	347	—	389	1,165	—	18,722	1,408	—
Onbewerkt staal									
570	—	981	161	437	—	1,128	42,809	478	224
751	—	841	316	212	—	680	20,101	567	240
1,388	—	1,004	319	311	—	494	36,174	367	72
1,193	—	1,135	596	271	—	899	45,665	495	278
1,881	—	681	1,000	500	—	670	38,541	530	365
2,080	—	782	1,873	475	—	765	46,122	1,018	357
2,231	—	788	2,910	495	—	788	49,069	1,245	343
2,471	—	1,244	3,588	499	—	922	45,656	1,400	427
2,567	—	1,438	4,153	576	1,973	1,260	52,372	1,704	446
2,702	—	1,377	(a) 4,908	695	2,193	1,400	57,339	2,037	427
2,270	—	1,237	(a) 5,688	611	1,817	1,028	41,353	1,921	—
2,035	—	1,037	—	539	1,514	—	26,362	1,864	—
Zink									
—	—	86.8	—	5.8	2.0	—	420.4	16	9.8
—	—	68.9	—	3.5	3.2	—	181.9	—	1.7
—	13.0	84.7	—	1.5	2.0	25.5	321.4	—	24.1
—	16.4	96.5	—	1.5	2.2	27.2	463.1	—	41.8
—	18.2	93.1	—	3.5	6.9	24.9	469.3	—	47.1
—	21.1	114.3	—	4.7	3.0	34.9	519.8	—	46.4
—	24.8	123.7	—	4.8	2.8	68.0	561.0	—	48.1
—	26.3	150.3	—	4.7	6.3	74.2	537.5	—	49.9
—	26.9	161.8	—	5.1	8.0	84.6	516.6	—	51.0
—	25.7	169.0	—	4.7	10.7	100.2	567.4	—	52.7
—	23.3	174.4	—	4.2	13.5	110.2	151.8	—	55.8
—	19.3	130.8	—	0.1	7.9	—	264.9	—	—

NOMBRES-INDICES DU COÛT DE LA VIE
INDEX-CIJFERS VAN DE KOSTEN VAN LEVENSONDERHOUD

PAYS.	Afrique du Sud. Zuid-Afrika.	Allemagne. Duitschland.	Australie. Australië.	Autriche. Oostenrijk.	Belgique Belgïe.		Canada.	Danemark. Dene-marken.	Espagne. Spanje (Madr).	Etats Unis. Ver. Staten.	Finlande. Finland.	LAND.
	1914	1913-1914	1914	Juillet Juli 1914	Avril-April 1914		1926	Juillet Juli 1914	1914	1923	Juillet Juli 1914	
Epoque de base = 100	1914	1913-1914	1914	Juillet Juli 1914	Ind. or. goud.-ind	1926	Juillet Juli 1914	1914	1923	Juillet Juli 1914	Basis-tijd-stip = 100	
1927	131	147.6	145.1	106	786	115.1	98.4	176	189	101.6	1207	1927
1928	131	151.7	146.0	108	820	119.2	98.9	174	176	100.4	1233	1928
1929	128	153.8	149.3	111	875	127.6	99.9	172	181	100.0	1225	1929
1930	128	147.3	141.3	111	874	127.4	99.2	165	187	96.2	1129	1930
1931 Janv.	126	140.4		106	846	123.4	95.1	159	198	*91.1	1071	Jan. 1931
Février.	125	138.8		105	825	120.3	94.1		196	89.6	1061	Febr.
Mars.	124	137.7	131.1	105	811	118.1	92.4		194	89.1	1057	Maart.
Avril.	124	137.2		104	808	117.5	91.7	157	190	88.2	1050	April.
Mai.	125	137.3		104	803	116.7	90.4		190	86.9	1037	Mei.
Juin.	123	137.8	128.0	106	798	116.1	88.9		189	85.9	1020	Juni.
Juillet.	123	137.4		107	789	115.1	88.8	154	193	85.9	1021	Juli.
Août.	122	134.9		107	787	114.7	89.1		195	85.9	1034	August.
Sept.	122	134.0	124.5	107	786	114.1	88.0		199	85.6	1013	Sept.
Oct.	122	133.1		108	781	114.0	86.6	154	200	84.9	1013	October.
Nov.	122	131.9		108	776	112.5	86.6		203	83.9	1036	Nov.
Déc.	121	130.4	123.0	108	764	110.8	86.5		205	83.1	1048	Dec.
1932 Janv.	120	124.5		109	752	109.1	84.5	154	197	81.4	1046	Jan. 1932
Févr.	120	122.3		108	734	106.7	83.9		197	80.1	1041	Febr.
Mars.	119	122.4	122.8	108	725	105.3	83.7		193	79.6	1043	Maart.
Avril.	119	121.7		107	715	104.4	81.8	155	197	78.8	1028	April.
Mai.	119	121.1		107	712	104.1	81.1		184	77.9	1021	Mei.
Juin.	118	121.4	121.6	109	708	102.8	80.8		179	77.2	1003	Juni.
Juillet.	117	121.5		108	708	102.4	81.4	154	179	77.0	1012	Juli.
Août.	117	120.3		107	706	102.2	81.1		178	76.8	1020	August.
Sept.	116	119.5	119.7	108	713	103.0	80.4		180	76.6	1015	Sept.
Oct.	116	119.0		108	720	104.3	80.4	156	184	76.1	1015	October.
Nov.	116	118.8		107	726	105.0	80.0		186	75.6	1031	November
Déc.	115	118.4		107	722	104.2	79.7		179	75.1	1021	Dec.

PAYS.	France. Frankrijk.	Gr. Bretagne. Gr. Bri-tannië.	Inde Anglaise. -Indië.	Italie. (Milan). Italië. (Milaan).	Luxemb.-bourg. Luxemburg.	Norvège. Noor-wegen.	Pays-Bas Nederland. (Amster-dam.)	Pologne. (Varsovie). Polen. (Warschau)	Suède. Zweden.	Suisse. Zwitser-land.	Tchéco-slovaquie Tsjecho-Slowakije (Prague-Praag).	LAND.
	1914	Juillet Juli 1914	Juillet Juli 1914	1914	Juin-Juni 1914	Juillet Juli 1914	1911 1913	1927	Juillet Juli 1914	Juin Juni 1914	Juillet Juli 1914	
1927	513	167	154	589	777	186	167	100.0	170	160	745	1927
1928	519	166.	147	530	815	179	169.2	100.5	172	161	743	1928
1929	556	164	149	545	871	166	167.9	101.9	170	161	744	1929
1930	581	158	137	530	886	161	160.9	94.9	165	158	746	1930
1931. Janv.		152	119	*488	827	157		87.9		156	700	Jan. 1931
Févr.	590	150	114	494	809	156		87.5		155	695	Febr.
Mars.		147	112	496	798	155	154.3	87.8	160	153	689	Maart.
Avril.		147	113	497	797	154		89.4		151	700	April.
Mai.	589	145	111	489	786	153		89.4		150	704	Mei.
Juin.		147	109	488	794	151	153.5	88.4	158	150	716	Juni.
Juillet.		145	108	486	796	152		86.3		150	729	Juli.
Août.	565	145	108	481	787	152		84.5		149	709	August.
Sept.		145	108	477	782	150	151.2	84.2	158	149	715	Sept.
Oct.		146	108	473	752	150		82.8		148	708	Oct.
Nov.	531	148	108	474	741	150		83.7		147	696	Nov.
Déc.		147	109	473	726	150	145.2	83.3	157	145	695	Dec.
1932. Janv.		147	110	470	701	150		80.4		144	695	Jan. 1932
Févr.	534	146	110	470	698	150		80.5		142	687	Febr.
Mars.		144	111	478	684	150	141.1	79.6	157	142	708	Maart.
Avril.		143	108	481	681	150		82.1		140	694	April.
Mai.	535	142	107	474	665	149		84.2		139	706	Mei.
Juin.		143	107	472	679	149	140.9	81.9	156	138	709	Juni.
Juillet.		141	109	465	679	149		78.4		138	697	Juli.
Août.	517	141	109	456	675	149		77.2		137	686	Aug.
Sept.		143	109	455	689	149	141.1	76.5	156	136	695	Sept.
Oct.		143	109	462	699	149		75.1		136	703	Oct.
Nov.	516	143	110	465	694	149		74.6		135	710	Nov.
Déc.		142	110	468	692	148	140.2	73.2	154	134	710	Dec.

N. B. — Les indices tiennent compte, généralement, des variations de divers éléments : aliment, habillement, chauffage et éclairage, logement. Il existe des différences notables, non seulement dans le nombre et le genre des articles compris dans les différents groupes et dans les sources d'information, mais aussi dans les méthodes de calcul, et, particulier, dans la détermination des coefficients de pondération. Nous ne pouvons donc trop insister sur la nécessité de faire preuve de prudence, si l'on établit des comparaisons entre les différents pays.

N. B. — Bij de indexcijfers wordt over 't algemeen rekening gehouden met de schommeling van verscheidene factoren : voeding, kleding, huisvesting, verwarming en verlichting. Er bestaan merkwaardige verschillen niet alleen in aantal en aard der artikelen uit de verschillende groepen en in de inlichtingsbronnen, doch ook in de methoden van berekening en bijzonder in de bepaling van de evenwichtscoëfficiënten. Wij kunnen dus niet genoeg aandringen op de noodzakelijkheid met omzichtigheid te werk te gaan in 't opmaken van vergelijkingen tusschen de verschillende landen.

* Nouvel indice : 1923 = 100. — Nieuwe index : 1923 = 100.

Territoire et Population
Grondgebied en Bevolking

(Source : Institut cartographique militaire.)

(Bron : Militair landkaartinstituut.)

Frontière maritime : Mer du Nord, à l'Ouest — Zeegrens : Noordzee, ten Westen	65.5 km.
Frontière hollandaise (346 kil. au Nord et 103.5 km. Limbourg hollandais) — Holl. gr. (346 km. ten Noorden en 103.5 km. Hollandsch Limburg)	449.5 km.
Frontière allemande, à l'Est — Duitse grens, ten Oosten	161.5 »
Frontière luxembourgeoise grand-ducale, à l'Est — Grens van het Groot-Hertogdom Luxemburg, ten Oosten.	148.0 »
Frontière française, au Sud et à l'Ouest — Fransche grens, ten Zuiden en ten Westen	620.0 »
Tot. : 1,444.5 km	

DIVISIONS ADMINISTRATIVES ET JUDICIAIRES.
ADMINISTRATIEVE EN GERECHTELIJKE INDEELING.

(Source : Statistique Générale.)

31 . XII . 1931

(Bron : Algem. Statistiek.)

DIVISIONS TERRITORIALES. INDEELING VAN HET GRONDGEBIED.	Antwer- pen. Anvers.	Brabant.	West- Vlaan- deren. Flandre occiden- tale.	Oost- Vlaan- deren. Flandre orientale.	Hainaut. Hene- gouwen.	Liège. Luik.	Limburg. Lim- bourg.	Luxem- bourg. Luxem- bourg.	Namur. Namen.	Le Royaume Het Rijk.
Arrondissements judiciaires — Ge- recht. arrondissementen . . .	3	3	4	3	3	3	2	3	2	26
Cantons judiciaires — Gerecht. kan- tons	23	31	31	34	34	29	13	20	15	230
Arrondissements administratifs — Administrat. arrondissementen.	3	3	8	6	6	4	3	5	3	41
Cantons électoraux — Kieskantons	19	25	27	32	33	28	13	20	14	211
Communes — Gemeenten	151	348	253	297	444	373	206	233	366	2,671

ACCROISSEMENT MOYEN ANNUEL DE LA POPULATION.
GEMIDDELDE JAARLIJKSCHE TOENEMING DER BEVOLKING.

(Source : Statistique Générale.)

(Bron : Algem. Statistiek.)

ANNÉES: JAREN.	Antwer- pen. Anvers.	Brabant.	West- Vlaan- deren. Flandre occiden- tale.	Oost- Vlaan- deren. Flandre orientale.	Hainaut. Here- gouwen.	Liège. Luik.	Limburg. Lim- bourg.	Luxem- bourg. Luxem- bourg.	Namur. Namen.	Le Royaume Het Rijk.
Population au 31-12-1831 (a)										
Bevolking op 31-12-1831 (a)	349,942	561,828	608,226	742,973	613,179	375,030	160,090	160,762	213,784	3,785,814
Population au 31-12-1920 (b)										
Bevolking op " (b)	1,016,963	1,521,699	803,687	1,107,325	1,220,271	863,092	300,455	223,739	348,338	7,405,569
Augment. (Chiffres abso- de lus.										
1831 à 1920. Absol. cijfers	667,021	959,871	195,461	364,352	607,092	488,062	140,365	62,977	134,554	3,619,755
Toeneming van 1831 Proportions										
tot 1920. pour cent.	191	171	32	49	99	130	88	39	63	96
Population au 31-12-1930 (b)										
Bevolking op " (b)	1,173,363	1,680,065	901,588	1,149,199	1,270,231	973,031	367,642	220,920	355,965	8,092,004
Augment. (Chiffres abso- de lus.										
1920 à 1930. Absol. cijfers	156,400	158,366	97,901	41,874	49,960	109,939	67,187	—2,819	7,627	686,435
Toeneming van 1920 Proportions										
tot 1930. pour cent.	15.38	10.41	12.18	3.78	4.09	12.74	22.36	—1.26	2.19	9.27
Population au 31-12-1931										
Bevolking op " (b)	1,188,353	1,699,740	911,760	1,157,386	1,274,375	976,895	373,228	221,328	356,120	8,159,185
Augment. (Chiffres abso- de lus.										
1930 à 1931. Absol. cijfers	14,990	19,675	10,172	8,187	4,144	3,864	5,586	408	155	67,181
Toeneming van 1930 Proportions										
tot 1931. pour cent.	1.26	1.16	1.12	0.71	0.33	0.40	1.50	0.18	0.04	0.82

(a) Non compris la population des parties du Limbourg et du Luxembourg cédées à la Hollande par les traités du 19 avril 1839. — (b) Recensement général. Non compris en 1920 la population des cantons d'Eupen, Malmédy et Saint-Vith.

(a) De bij de verdragen van 19 April 1839 aan Nederland afgestane gedeelten van Limburg en Luxemburg niet inbegrepen. — (b) Algemeene volkstelling. De bevolking der kantons Eupen, Malmédy en Sankt-Vith in 1920 niet medegefeld.

MORCELLEMENT DU TERRITOIRE. — GRONDVERBROKKELING

(Source : Ministère des Finances.)

(Bron : Ministerie van Financiën.)

PROVINCES.	PARCELLES CADASTRALES KADASTRALE PERCELEN		ARTICLES DES ROLES FON- CIERS (a) — ARTIKELS DER GRONDBELASTING- KOHIEREN (a)		PROVINCIES.
	Nombres absolus Absolute getallen	Nombre par 100 hectares Aantal per 100 hectaren	Nombres absolus Absolute getallen	Nombre par 100 habitants Aantal per 100 inwoners	
	1930.				
Anvers	690,402	241	195,339	17	Antwerpen.
Brabant	981,323	299	349,062	21	Brabant.
Flandre occidentale	834,075	258	181,493	20	West-Vlaanderen.
Flandre orientale	1,000,856	337	253,427	22	Oost-Vlaanderen.
Hainaut	1,087,918	293	306,617	24	Henegouwen.
Liège	898,154	229	225,939	23	Luik.
Limbourg	565,812	235	110,137	30	Limburg.
Luxembourg	808,602	183	102,725	47	Luxemburg.
Namur	626,102	171	117,912	33	Namen.
Le Royaume	7,493,244	245	1,842,651	23	Het Rijk.
1931.					
Anvers	691,522	242	207,114	17	Antwerpen.
Brabant	990,069	302	354,300	21	Brabant.
Flandre occidentale	841,245	260	186,156	20	West-Vlaanderen.
Flandre orientale	1,007,734	340	258,646	22	Oost-Vlaanderen.
Hainaut	1,094,088	295	311,941	24	Henegouwen.
Liège	902,838	230	228,923	23	Luik.
Limbourg	569,815	237	112,066	30	Limburg.
Luxembourg	808,502	183	103,507	47	Luxemburg.
Namur	626,682	171	118,586	33	Namen.
Le Royaume	7,432,495	244	1,881,239	23	Het Rijk.

NOMBRE DES COMMUNES. — AANTAL GEMEENTEN.

(Source : Statistique générale.)

(Bron : Algem. Statistiek.)

ANNÉES JAREN	Antwerpen Anvers	Brabant	West- Vlaan- deren Flandre occidentale	Oost- Vlaan- deren Flandre orientale	Hainaut Hene- gouwen	Liège Luik	Limburg Limbourg	Luxem- bourg Luxem- burg	Namur Namen	Le Royaume. Het Rijk.
1880	152	341	250	296	437	338	206	211	352	2,583
1900	152	344	248	298	441	342	206	225	361	2,617
1910	152	344	249	298	443	342	206	231	364	2,629
1920	152	346	252	298	444	344	206	231	365	2,638 (b)
1929	151	348	253	297	444	374	206	233	366	2,672
1930	151	348	253	297	444	373	206	233	366	2,671
1931	151	348	253	297	444	373	206	233	366	2,671

CRÉATIONS, SUPPRESSIONS ET CHANGEMENTS DE LIMITES DE COMMUNES (c).

OPRICHTING EN OPHEFFING VAN GEMEENTEN EN WIJZIGING VAN
GEMEENTEGRENZEN (c).

(Source : Statistique générale.)

(Bron : Algem. Statistiek.)

COMMUNES.	1831 1900	1901 1928	1929	1930	1931	1831 1931	GEMEENTEN.
Créées	125	31 (f)	—	—	—	156	Opgericht.
Supprimées (d)	4	3	3	1	—	11	Opgeheven (d)
Dont les limites ont été modi- fiées (e)	352	139	4	16	4	515	Waarvan de grenzen gewij- zigd werden (e).

(a) Les propriétaires sont inscrits dans les rôles de chaque commune où ils possèdent des immeubles. — (b) Non compris les 30 communes des cantons d'Eupen, Malmédy et Saint-Vith. — (c) Non compris les communes cédées à la Hollande par les traités du 19 avril 1839 (124 du Limbourg et 119 du Luxembourg). — (d) Hermelghem (1849), Battignies (1881), Mariakkerke (1890), Saint-Pierre-sur-la-Digue (1899), Lacken, Baeren, Neder-Over-Heembeek (1921), Austruweel, Oorderen, Wilmaradonck (1929), Hodimont (1930). — (e) Non compris les communes dont une partie du territoire est détachée pour la création de communes nouvelles. — (f) Y compris Moresnet-Neutre, annexé sous le nom de « La Calamine », en 1919. (a) De eigenaars staan ingeschreven in de kochieren van elke gemeente, waar zij onroerende bezittingen. — (b) De 30 gemeenten der kantons Eupen Malmédy en Sankt-Vith niet inbegrepen. — (c) De bij de verdragen van 19 April 1839 aan Nederland afgestane gemeenten (124 uit Limburg en 119 uit Luxemburg) niet inbegrepen. — (d) Zie nota hierboven. — (e) De gemeenten, die een deel van haar grondgebied afgestaan hebben tot oprichting van nieuwe gemeenten, niet inbegrepen. — (f) Met inbegrip van Neutraal-Moresnet, dat bij de wet van 15 Eeprten her 1919 gearrexeerd is onder de benaming « Kalmis ».

(Source : Institut royal météorologique de Belgique.)

(Bron : Koninklijk weerkundig instituut van België.)

ÉLÉMENTS CLIMATOLOGIQUES. — KLIMATOLOGISCHE GEGEVENS.	Janvier Januari	Février Februari	Mars Maart	Avril April	Mai Mei	Juin Juni	Juillet Juli	Août Augustus	Septembre September	Octobre October	Novembre November	Décembre December	L'ANNÉE HET JAAR
Institut royal météorologique de Belgique, à Uccle (altitude : 100 mètres). Koninklijk weerkundig instituut van België, te Uccle (hoogte : 100 m.)													
<i>Température centigrade.</i>	<i>Temperatuur in graden Celsius.</i>												
Maximum moyen. Gemiddeld maximum	5 ^o	4 ^o	9 ^o	12 ^o	20 ^o	22 ^o	22 ^o	20 ^o	17 ^o	14 ^o	10 ^o	5 ^o	13 ^o
Minimum moyen. Id. minimum	0.6	-1.8	-0.4	3.6	9.0	11.0	12.1	11.8	6.8	4.8	4.4	0.1	5.2
Moyenne. Gemiddelde	3.0	1.3	4.4	7.9	14.5	16.8	17.1	16.0	12.2	9.6	7.5	2.8	9.5
Maximum absolu. Absol. maximum . .	11.5	9.2	22.9	19.6	28.3	31.1	28.8	29.3	22.3	23.2	18.3	13.9	31.1
Minimum absolu. Absol. minimum . .	-5.6	-9.3	-9.4	-2.9	3.6	5.4	7.0	4.8	0.0	-6.8	-1.7	-5.4	-9.4
<i>Nombre de jours de : Aantal dagen met :</i>													
Forte chaleur. { 25° et plus en meer	—	—	—	—	6	6	6	3	—	—	—	—	21
Groote hitte. { 30° id. id.	—	—	—	—	—	1	—	—	—	—	—	—	1
Gelée. Vorst	10	17	21	1	—	—	—	—	—	5	5	15	74
Forte gelée { — 5° et au-dessous en minder	1	3	4	—	—	—	—	—	1	—	—	2	11
Hevige { — 10° id. id.	—	—	—	—	—	—	—	—	—	—	—	—	—
vorst { — 15° id. id.	—	—	—	—	—	—	—	—	—	—	—	—	—
<i>Nombre de jours : Aantal dagen :</i>													
Où l'on a recueilli de l'eau (a)	—	—	—	—	—	—	—	—	—	—	—	—	—
Met regen (a)	23	20	9	22	13	9	20	24	17	11	17	17	202
De neige. Met sneeuw	7	11	5	—	—	—	—	—	—	—	—	—	27
De grêle. Met hagel	1	—	—	1	—	1	—	1	—	4	—	—	8
Quantité d'eau tombée (millimètres) . .	99	102	27	75	83	35	107	133	62	49	40	47	859
Regenval in millimeters	27	54	182	124	203	207	154	116	120	107	53	17	1364
Oostende (hoogte : 7 meter). — Ostende (altitude : 7 mètres).													
<i>Température centigrade.</i>	<i>Temperatuur in graden Celsius.</i>												
Maximum moyen. Gemiddeld maximum	6 ^o	5 ^o	7 ^o	11 ^o	16 ^o	19 ^o	20 ^o	19 ^o	16 ^o	14 ^o	10 ^o	7 ^o	13 ^o
Minimum moyen. Id. minimum	2.5	0.8	0.6	4.4	9.2	11.9	12.6	12.7	7.9	5.7	5.1	2.8	6.3
Moyenne. Gemiddelde	4.5	3.2	4.1	7.9	13.0	15.5	16.6	16.0	12.3	10.1	7.7	4.5	9.6
Maximum absolu. Absol. maximum . .	9.2	10.6	20.4	16.7	24.1	30.0	28.0	26.6	21.0	22.0	15.6	13.3	30.0
Minimum absolu. Absol. minimum . .	-2.5	-3.6	-7.0	-1.6	2.5	7.5	6.2	6.2	3.5	-2.6	-0.6	-1.8	-7.0
<i>Nombre de jours de : Aantal dagen met :</i>													
Forte chaleur. { 25° et plus en meer	—	—	—	—	—	1	5	1	—	—	—	—	7
Groote hitte. { 30° id. id.	—	—	—	—	—	1	—	—	—	—	—	—	1
Gelée. Vorst	4	8	13	1	—	—	—	—	—	2	2	10	40
Forte gelée { — 5° et au-dessous en minder	—	—	2	—	—	—	—	—	—	—	—	—	2
Hevige { — 10° id. id.	—	—	—	—	—	—	—	—	—	—	—	—	—
vorst { — 15° id. id.	—	—	—	—	—	—	—	—	—	—	—	—	—
<i>Nombre de jours : Aantal dagen :</i>													
Où l'on a recueilli de l'eau (a)	—	—	—	—	—	—	—	—	—	—	—	—	—
Met regen (a)	26	20	4	15	12	9	16	18	18	11	12	16	177
De neige. Met sneeuw	2	5	3	—	—	—	—	—	—	—	—	2	12
De grêle. Met hagel	1	1	—	2	—	—	—	—	—	1	—	2	7
Quantité d'eau tombée (millimètres) . .	84	83	10	77	87	59	124	132	61	42	41	42	842
Regenval in millimeters	—	—	—	—	—	—	—	—	—	—	—	—	—

(a) Les jours où l'on recueille de l'eau sont ceux où le pluviomètre marque au moins 0^{mm}=1. — Onder dagen met regen verstaat men die, waarop de regenmeter minstens 0^{mm}=1 aanwijst.

(Source : Institut royal météorologique de Belgique.)

(Bron : Koninklijk weerkundig instituut van België.)

ÉLÉMENTS CLIMATOLOGIQUES.	Janvier Januari	Février Februari	Mars Maart	Avril April	Mai Mei	Juin Juni	Juillet Juli	Août Augustus	Septembre September	Octobre October	Novembre November	Décembre December	L'ANNÉE HET JAAR
---------------------------	--------------------	---------------------	---------------	----------------	------------	--------------	-----------------	------------------	------------------------	--------------------	----------------------	----------------------	---------------------

Leopoldsburg (hoogte : 50 meter). — Bourg-Léopold (altitude : 50 mètres).

Température centigrade.	Temperatuur in graden Celsius.												
Maximum moyen.	4 ^o 7	4 ^o 3	9 ^o 0	12 ^o 7	20 ^o 8	22 ^o 5	22 ^o 9	21 ^o 0	17 ^o 2	14 ^o 9	10 ^o 5	5 ^o 1	13 ^o 8
Minimum moyen.	0.2	-1.5	-1.4	3.7	9.3	11.0	12.6	11.9	7.0	3.8	4.2	-0.8	5.0
Moyenne.	2.4	1.4	3.8	8.2	15.0	16.7	17.7	16.4	12.1	9.3	7.3	2.1	9.4
Maximum absolu.	10.1	9.2	21.0	21.5	31.0	29.1	31.3	31.6	22.0	25.0	18.7	13.7	31.3
Minimum absolu.	-5.8	-9.6	-9.9	-2.4	3.8	6.7	6.0	4.2	-1.4	-7.8	-0.6	-6.5	-9.9
Nombre de jours de : Aantal dagen met :													
Forte chaleur. { 25° et plus en meer	—	—	—	—	7	9	9	5	—	1	—	—	31
Groote hitte. { 30° id. id.	—	—	—	—	2	—	2	1	—	—	—	—	5
Gelée. Vorst	9	14	22	2	—	—	—	—	1	8	4	19	79
Forte gelée { — 5° et au-dessous en minder	4	5	6	—	—	—	—	—	—	4	—	1	26
gelée { — 10° id. id.	—	—	—	—	—	—	—	—	—	—	—	—	—
Hevige { — 15° id. id.	—	—	—	—	—	—	—	—	—	—	—	—	—
(vorst	—	—	—	—	—	—	—	—	—	—	—	—	—
Nombre de jours : Aantal dagen :													
Où l'on a recueilli de l'eau (a)	—	—	—	—	—	—	—	—	—	—	—	—	—
Met regen (a)	24	18	8	20	14	11	16	22	13	10	12	16	184
De neige. Met sneeuw	8	7	5	1	—	—	—	—	—	—	—	2	23
De grêle. Met hagel	6	1	3	—	—	—	—	—	1	—	—	—	11
Quantité d'eau tombée (millimètres) . .	—	—	—	—	—	—	—	—	—	—	—	—	—
Regenval in millimeters	97	74	11	94	61	95	127	98	53	51	39	54	854

Houffalize (altitude : 330 mètres) (hoogte : 330 meter).

Température centigrade.	Temperatuur in graden Celsius.												
Maximum moyen.	3 ^o 3	3 ^o 0	6 ^o 8	11 ^o 7	21 ^o 6	23 ^o 7	23 ^o 0	20 ^o 1	16 ^o 1	12 ^o 8	8 ^o 9	3 ^o 3	12 ^o 9
Minimum moyen.	-2.4	-5.0	-5.2	0.0	6.4	8.7	9.8	7.3	4.1	-0.6	1.5	-4.5	1.7
Moyenne.	0.4	-1.0	0.6	5.8	14.0	16.2	16.4	13.7	10.1	6.1	5.2	-0.6	6.8
Maximum absolu.	9.1	7.7	18.5	20.3	33.0	31.2	33.0	32.8	21.6	20.4	18.2	10.0	33.0
Minimum absolu.	-13.6	-16.9	-15.3	-8.1	-2.0	3.9	4.5	1.5	-3.6	-10.6	-3.3	-13.2	-16.9
Nombre de jours de : Aantal dagen met :													
Forte chaleur. { 25° et plus en meer	—	—	—	—	8	16	9	5	—	—	—	—	38
Groote hitte. { 30° id. id.	—	—	—	—	2	2	2	1	—	—	—	—	7
Gelée. Vorst	19	27	27	14	3	—	—	—	6	17	2	23	138
Forte gelée { — 5° et au-dessous en minder	6	12	17	1	—	—	—	—	—	2	—	16	54
gelée { — 10° id. id.	5	5	4	—	—	—	—	—	—	2	—	7	23
Hevige { — 15° id. id.	—	2	1	—	—	—	—	—	—	—	—	—	3
(vorst	—	—	—	—	—	—	—	—	—	—	—	—	—
Nombre de jours : Aantal dagen :													
Où l'on a recueilli de l'eau (a)	—	—	—	—	—	—	—	—	—	—	—	—	—
Met regen (a)	20	12	4	14	9	8	21	24	16	5	11	16	160
De neige. Met sneeuw	13	7	3	1	—	—	—	—	—	—	—	3	27
De grêle. Met hagel	—	—	—	—	—	—	—	—	—	—	—	—	—
Quantité d'eau tombée (millimètres) . .	—	—	—	—	—	—	—	—	—	—	—	—	—
Regenval in millimeters	172	44	11	82	36	36	108	136	63	18	28	57	791

(a) Voir page précédente. — Zie voorgaande bladzijde.

ÉTENDUE TERRITORIALE ET POPULATION
PAR ARRONDISSEMENT ADMINISTRATIF AU 31 DÉCEMBRE 1930 (RECENSEMENT GÉNÉRAL).
UITGESTREKTHEID VAN HET GRONDGEBIED EN BEVOLKING
PER ADMINISTRATIEF ARRONDISSEMENT OP 31 DECEMBER 1930 (ALGEM. VOLKSTELLING).

(Source : Statistique générale.)

(Bron : Algemeene Statistiek.)

PROVINCES et ARRONDISSEMENTS ADMINISTRATIFS.	Superficie. Oppervlakte. (HOUTAARS). (a)	Population — Bevolking.			Habitants par kz. Inwoners per kz.			PROVINCIES en ADMINISTRATIEVE ARRONDISSEMENTEN.
		Hommes. Mannen.	Femmes. Vrouwen.	Tot.	1910	1920	1930	
Anvers								Antwerpen
Anvers	100,072	365,915	378,812	744,727	622	656	744	Antwerpen.
Malines	50,356	114,914	113,713	228,627	406	413	454	Mechelen.
Turnhout	135,617	101,889	98,120	200,009	118	126	147	Turnhout.
Total	286,045	582,718	596,645	1,173,363	342	359	410	Totaal.
Brabant								Brabant
Bruxelles	110,710	572,867	631,723	1,204,590	924	973	1088	Brussel.
Louvain	112,766	148,391	145,752	294,143	238	240	261	Leuven.
Nivelles	104,821	90,010	91,322	181,332	169	164	173	Nijvel.
Total	328,297	811,268	868,797	1,680,065	448	463	512	Totaal.
Flandre occident.								West-Vlaanderen
Bruges	65,559	85,189	89,878	175,067	251	257	267	Brugge.
Dixmude	34,337	22,808	23,029	45,837	157	113	134	Dixmude.
Ypres	61,057	58,864	59,952	118,816	211	141	195	Ieper.
Courtrai	44,302	121,739	123,294	245,033	483	479	553	Kortrijk.
Ostende	29,594	47,594	50,188	97,782	300	301	330	Oostende.
Roulers	29,721	53,943	55,197	109,140	373	321	367	Rousselaere.
Thielt	30,445	34,258	35,119	69,377	246	235	228	Thielt.
Furnes	28,380	19,939	20,597	40,536	134	137	143	Veurne.
Total	323,395	444,334	457,254	901,588	270	249	279	Totaal.
Flandre orientale.								Oost-Vlaanderen.
Alost	47,121	109,838	111,713	221,551	440	443	449	Aalst.
Audenarde	41,248	56,246	56,990	113,236	282	272	275	Audenarde.
Termonde	34,997	74,938	73,772	148,710	399	399	425	Dendermonde.
Eecloo	36,211	36,577	35,329	71,906	197	189	199	Eecloo.
Gand	90,632	205,035	216,720	421,755	454	447	465	Gent.
Saint-Nicolas	46,913	86,318	85,723	172,041	351	345	367	St-Niklaas.
Total	297,122	568,952	580,247	1,149,199	373	369	387	Totaal.
Hainaut								Henegouwen
Ath	49,328	41,973	41,387	83,360	184	173	169	Aat.
Charleroi	56,099	230,579	221,352	451,931	751	765	806	Charleroi.
Mons	61,124	134,752	134,019	268,771	427	423	440	Bergen.
Soignies	54,770	87,140	83,530	170,670	293	294	312	Zinnik.
Thuin	90,823	70,248	69,996	140,244	151	148	154	Thuin.
Tournai	60,022	76,353	78,902	155,255	270	254	259	Doornik.
Total	372,166	641,045	629,186	1,270,231	331	328	341	Totaal.
Liège.								Luik
Huy	72,120	48,906	49,165	98,071	143	136	136	Hoei.
Liège	75,750	281,447	281,420	562,867	700	686	743	Luik.
Verviers	199,023	117,102	123,293	240,395	181	173	121	Verviers.
Waremme	41,860	36,126	35,572	71,698	175	172	171	Borgworm.
Total	388,753	483,581	489,450	973,031	307	297	250	Totaal.
Limbourg.								Limburg.
Hasselt	90,895	87,849	82,486	170,335	128	144	187	Hasselt.
Maeseyck	86,106	40,537	39,028	79,565	71	80	92	Maeseyck.
Tongres	63,765	60,738	57,004	117,742	152	161	185	Tongeren.
Total	240,766	189,124	178,518	367,642	114	125	153	Totaal.
Luxembourg.								Luxemburg.
Arlon	32,051	21,228	20,296	41,524	128	125	130	Aarlen.
Bastogne	98,981	20,461	19,716	40,177	43	43	41	Bastenaken.
Marche	93,663	20,868	21,300	42,168	47	46	45	Marche.
Neufchâteau	145,082	28,006	27,743	55,749	40	39	38	Neufchâteau.
Virton	72,036	20,231	21,071	41,302	60	57	57	Virton.
Total	441,813	110,794	110,126	220,920	52	51	50	Totaal.
Namur.								Namen.
Dinant	157,081	42,667	43,999	86,666	58	55	55	Dinant.
Namur	112,442	103,630	106,659	210,289	186	182	187	Namen.
Philippeville	96,503	29,305	29,705	59,010	62	59	61	Philippeville.
Total	366,026	175,602	180,363	355,965	99	95	97	Totaal.
LE ROYAUME	3,044,383	4,007,418	4,084,586	8,092,004	252	251	266	HET RIJK.

(a) Renseignements fournis par le Ministère des Finances. — Chiffres provisoires.
(a) Inlichtingen verstrekt door het Ministerie van Financiën. — Voorloopige cijfers.

7

POPULATION PAR ARRONDISSEMENT JUDICIAIRE ET RESSORT DE COUR
D'APPEL EN 1920 ET 1930 (RECENSEMENTS GÉNÉRAUX).
BEVOLKING PER GERECHTELIJK ARRONDISSEMENT EN PER GEBIED VAN HOF VAN
BEROEP IN 1920 EN 1930 (ALGEMEENE TELLINGEN).

(Source : Statistique générale).

(Bron : Algemeene Statistiek.)

ARRONDISSEMENTS JUDICIAIRES.	1920 (a)			1930			GERECHTELIJKE ARRONDISSEMENTEN
	Hommes Mannen	Femmes Vrouwen	Tot.	Hommes Mannen	Femmes Vrouwen	Tot.	
<i>Ressort de la Cour d'appel de Bruxelles.</i>							<i>Rechtsgebied van het Hof van Beroep te Brussel.</i>
Anvers							Antwerpen
Anvers	310,663	326,603	637,266	365,915	378,812	744,727	Antwerpen.
Malines	104,909	103,221	208,130	114,914	113,713	228,627	Mechelen.
Turnhout	87,255	84,312	171,567	101,889	98,120	200,009	Turnhout.
Total	502,827	514,136	1,016,963	582,718	590,645	1,173,363	Totaal.
Brabant							Brabant
Bruxelles	506,675	570,967	1,077,642	572,867	631,723	1,204,590	Brussel.
Louvain	136,663	134,731	271,394	148,391	145,752	294,143	Leuven.
Nivelles	85,522	87,141	172,663	90,010	91,322	181,332	Nijvel.
Total	728,860	792,839	1,521,699	811,268	868,797	1,680,065	Totaal.
Hainaut							Henegouwen
Charleroi	281,244	281,807	563,051	300,827	291,348	592,175	Charleroi.
Mons	205,351	206,493	411,844	218,000	213,827	431,827	Bergen.
Tournai	121,984	123,392	245,376	122,218	124,011	246,229	Doornik.
Total	608,579	611,692	1,220,271	641,045	629,186	1,270,231	Totaal.
Le ressort	1,840,266	1,918,667	3,758,933	2,035,031	2,088,628	4,123,659	Het gebied.
<i>Ressort de la Cour d'appel de Gand.</i>							<i>Rechtsgebied van het Hof van Beroep te Gent.</i>
Flandre occident.							West-Vlaanderen
Bruges	156,289	165,818	322,107	161,678	170,188	331,866	Brugge.
Courtrai	151,113	153,743	304,856	171,740	174,636	346,376	Kortrijk.
Ypres	49,924	49,830	99,754	68,482	69,487	137,969	Ieper.
Furnes	38,476	38,494	76,970	42,434	42,943	85,377	Veurne.
Total	395,802	407,885	803,687	444,334	457,254	901,588	Totaal.
Flandre orientale.							Oost-Vlaanderen.
Audenarde	112,703	114,031	226,734	116,257	117,963	234,220	Audenaarde.
Termonde	195,903	194,937	390,900	203,024	202,413	405,437	Dendermonde.
Gand	238,579	251,112	489,691	249,671	259,871	509,542	Gent.
Total	547,245	560,080	1,107,325	568,952	580,247	1,149,199	Totaal.
Le ressort	943,047	967,965	1,911,012	1,013,286	1,037,501	2,050,787	Het gebied.
<i>Ressort de la Cour d'appel de Liège.</i>							<i>Rechtsgebied van het Hof van Beroep te Luik.</i>
Liège							Luik
Huy	74,487	75,026	149,513	74,466	74,544	148,720	Hoi.
Liège	266,213	274,433	540,646	292,013	291,903	583,916	Luik.
Verviers	83,782	89,151	172,933	117,102	123,293	240,395	Verviers.
Total	424,482	438,610	863,092	483,581	489,450	973,031	Totaal.
Limbouurg							Limbouurg
Hasselt	78,957	76,483	155,440	92,808	89,747	182,555	Hasselt.
Tongres	73,996	71,019	145,015	96,316	88,771	185,087	Tongeren.
Total	152,953	147,502	300,455	189,124	178,518	367,642	Totaal.
Luxembourg							Luxembourg
Arlon	43,174	43,090	86,264	43,777	43,523	87,300	Aarlen.
Marche	31,637	31,888	63,525	30,568	31,061	61,629	Marche.
Neufchâteau	37,570	36,380	73,950	36,449	35,542	71,991	Neufchâteau.
Total	112,381	111,358	223,739	110,794	110,126	220,920	Totaal.
Namur							Namen
Dinant	71,005	73,011	144,016	71,972	73,704	145,676	Dinant.
Namur	100,167	104,155	204,322	103,630	106,659	210,289	Namen.
Total	171,172	177,166	348,338	175,602	180,363	355,965	Totaal.
Le ressort	860,988	874,636	1,735,624	959,101	958,457	1,917,558	Het gebied.
LE ROYAUME	3,644,301	3,761,268	7,405,569	4,007,418	4,084,586	8,092,004	HET RIJK.

(a) Non compris les cantons d'Eupen, Malmédy et Saint-Vith. — De kantons Eupen, Malmédy en Sankt-Vith niet inbegrepen.

8 POPULATION
PAR ARRONDISSEMENT ADMINISTRATIF
(SITUATION AU 31 DÉCEMBRE)

BEVOLKING
PER ADMINISTRATIEF ARRONDISSEMENT
(TOESTAND OP 31 DECEMBER)

(Source : Statistique générale.)

(Bron : Algemeene Statistiek.)

Arrondissements administratifs.	1929	1930 (a)	1931			Administratieve arrondissementen.
			Hommes. Mannen.	Femmes. Vrouwen.	Tot.	
Anvers.						Antwerpen
Anvers	749,921	744,727	370,552	384,232	754,784	Antwerpen.
Mallines	227,033	228,627	115,933	114,514	230,447	Mechelen.
Turnhout	197,104	200,009	103,490	99,632	203,122	Turnhout.
La province	1,174,058	1,173,363	589,975	598,378	1,188,353	De provincie.
Brabant.						Brabant.
Bruxelles	1,204,937	1,204,590	581,205	640,324	1,221,529	Brussel.
Louvain	292,377	294,143	149,483	146,945	296,428	Leuven.
Nivelles	180,270	181,332	90,285	91,498	181,783	Nijvel.
La province	1,677,584	1,680,065	820,973	878,767	1,699,740	De provincie.
Flandre occidentale.						West-Vlaanderen.
Bruges	174,905	175,067	86,208	90,836	177,044	Brugge.
Dixmude	45,570	45,837	22,938	23,074	46,012	Dixmuidе.
Ypres	110,468	118,816	59,251	60,325	119,576	Ieper.
Courtrai	240,307	245,033	123,482	125,051	248,533	Kortrijk.
Ostende	92,918	97,782	48,206	50,723	98,929	Oostende.
Roulers	110,452	109,140	54,964	56,061	111,025	Rousselaire.
Thielt	71,241	69,377	34,482	35,286	69,768	Thielt.
Furnes	41,356	40,536	20,091	20,782	40,873	Veurne.
La province	887,217	901,588	449,622	462,138	911,760	De provincie.
Flandre orientale.						Oost-Vlaanderen.
Alost	222,439	221,551	110,904	112,665	223,569	Aalst.
Audenarde	113,891	113,236	56,450	57,046	113,496	Audenaarde.
Termonde	148,312	148,710	75,502	74,287	149,789	Dendermonde.
Eecloo	70,888	71,906	36,899	35,684	72,583	Eecloo.
Gand	419,198	421,755	206,340	218,003	424,343	Gent.
Saint-Nicolas	171,625	172,041	87,218	86,388	173,606	Sint-Niklaas.
La province	1,146,353	1,149,199	573,313	584,073	1,157,386	De provincie.
Hainaut.						Henegouwen.
Ath	83,652	83,360	41,823	41,250	83,073	Aat.
Charleroi	449,406	451,931	232,016	222,140	454,156	Charleroi.
Mons	267,424	268,771	135,475	134,484	269,959	Bergen.
Soignies	169,907	170,670	86,948	83,342	170,290	Zinnik.
Thuin	138,312	140,244	70,409	70,071	140,480	Thuin.
Tournai	155,700	155,255	77,003	79,414	156,417	Doornik.
La province	1,264,401	1,270,231	643,674	630,701	1,274,375	De provincie.
Liège.						Luik.
Huy	98,039	98,071	48,803	49,016	97,819	Hoei.
Liège	559,472	562,867	283,312	282,963	566,275	Luik.
Verviers	239,486	240,395	117,610	123,564	241,174	Verviers.
Waremmе	71,406	71,698	36,090	35,537	71,627	Borgworm.
La province	968,403	973,031	485,815	491,080	*976,895	De provincie.
Limbourg.						Limburg.
Hasselt	172,229	170,335	89,466	84,370	173,836	Hasselt.
Maeseyck	78,479	79,565	41,081	39,586	80,667	Maeseyck.
Tongres	115,922	117,742	61,273	57,452	118,725	Tongeren.
La province	366,630	367,642	191,820	181,408	373,228	De provincie.
Luxembourg.						Luxemburg.
Arlon	41,828	41,524	21,312	20,399	41,711	Aarlen.
Bastogne	40,354	40,177	20,426	19,673	40,099	Bastenaken.
Marche	41,786	42,168	20,921	21,329	42,250	Marche.
Neufchâteau	56,220	55,749	28,019	27,742	55,761	Neufchâteau.
Virton	41,904	41,302	20,327	21,180	41,507	Virton.
La province	222,092	220,920	111,005	110,323	221,328	De provincie.
Namur.						Namen.
Dinant	86,722	86,666	42,722	44,045	86,767	Dinant.
Namur	208,349	210,289	103,619	106,913	210,532	Namen.
Philippeville	58,380	59,010	29,169	29,652	58,821	Philippeville.
La province	353,451	355,965	175,510	180,610	356,120	De provincie.
Le Royaume	8,060,189	8,092,004	4,041,707	4,117,478	8,159,120	Het Rijk.

(a) Population recensée. — Getelde bevolking.

**POPULATION PAR RESSORT
DE COUR D'APPEL, ARRONDISSEMENT
JUDICIAIRE ET
CANTON DE JUSTICE DE PAIX.**

(Source : Statistique Générale.)

**BEVOLKING PER GEBIED 9
VAN HOF VAN BEROEP, GERECHTELIJK
ARRONDISSEMENT
EN VREDEGERECHTSKANTON.**

(Bron : Algemeene Statistiek.)

ARRONDISSEMENTS JUDICIAIRES ET CANTONS DE JUSTICE DE PAIX. GERECHTELIJKE ARRONDIS- SEMENTEN EN VREDEGERECHTSKANTONS.	Nombre de communes en 1930 Aantal gemeenten in 1930	Population au 31 décembre. — Bevolking op 31 December.		ARRONDISSEMENTS JUDICIAIRES ET CANTONS DE JUSTICE DE PAIX. GERECHTELIJKE ARRONDIS- SEMENTEN EN VREDEGERECHTSKANTONS.	Nombre de communes en 1930 Aantal gemeenten in 1930	Population au 31 décembre. — Bevolking op 31 December.	
		1930	1931			1930	1931
Ressort de la Cour d'Appel de Bruxelles. Gebied van het Hof van Beroep te Brussel.				Arrondissement judiciaire de Nivelles. Gerechtelijk arrondissement Nijvel.			
PROVINCE ANTWERPEN. PROVINCE D'ANVERS. Gerechtelijk arrondissement Antwerpen. Arrondissement judiciaire d'Anvers.				Genappe - Genepiën 15 18,706 18,608 Jodoigne - Geldenaken 31 28,311 28,274 Nivelles - Nijvel 20 65,158 65,194 Perwez - Perwijs 18 18,520 18,496 Wavre - Waver 24 50,637 51,211 L'arrond.-Het arr.: 5 cant.-kant. 108 181,332 181,783 La prov.-De prov.: 31 cant.-kant. 348 1,680,065 1,699,740			
Antwerpen-Anvers : 4 kant.-cant. 4 329,055 329,725 Berchem 3 75,603 78,506 Borgerhout 3 125,592 128,850 Boom 6 52,057 52,306 Brecht 8 34,627 35,247 Contich 10 36,303 36,789 Eeckeren 9 59,953 61,407 Santhoven 16 31,537 31,954 Het arr.-L'arrond. : 11 kant.-cant. 59 744,727 754,784				PROVINCE DE HAINAUT. PROVINCE HENEGOUWEN. Arrondissement judiciaire de Charleroi. Gerechtelijk arrondissement Charleroi.			
Gerechtelijk arrondissement Mechelen. Arrondissement judiciaire de Malines.				Beaumont 17 13,089 13,115 Binche 15 69,394 69,330 Charleroi : 2 cant. - kant. 8 149,594 151,130 Châtelet 16 68,431 69,518 Chimay 21 15,926 15,893 Fontaine-l'Évêque 9 56,531 56,240 Gosselies 17 49,047 48,921 Jumet 2 40,502 40,771 Marchienne-au-Pont 5 41,092 41,155 Merbes-le-Château 17 18,632 18,783 Seneffe 16 46,734 46,421 Thuin 14 23,203 23,359 L'arrond.-Het arr.: 13 cant.-kant. 157 592,175 594,636			
Duffel 7 33,971 34,478 Heyst-op-den-Berg 10 37,538 38,016 Lier - Lierre 4 38,796 39,110 Mechelen-Malines : 2 kant.-cant. 9 87,999 88,371 Puers 10 30,323 30,472 Het arr.-L'arrond. : 6 kant.-cant. 40 228,627 230,447				Arrondissement judiciaire de Mons. Gerechtelijk arrondissement Bergen.			
Gerechtelijk arrondissement Turnhout. Arrondissement judiciaire de Turnhout.				Boussu 13 77,890 78,168 Chièvres 21 17,133 17,080 Dour 17 35,627 35,883 Enghien - Edingen 11 15,932 15,897 La Louvière 6 54,812 54,704 Lens 18 26,366 26,553 Mons - Bergen 15 81,739 82,179 Pâturages 18 47,149 47,176 Roelux 17 37,968 37,872 Soignies - Zinnik 9 37,211 37,060 L'arrond.-Het arr.: 10 cant.-kant. 145 431,827 432,572			
Arendonck 6 18,672 19,073 Herenthals 13 40,255 40,895 Hoogstraeten 8 18,849 19,119 Moll 5 50,966 51,700 Turnhout 6 41,052 41,768 Westerloo 14 30,215 30,567 Het arr.-L'arrond. : 6 kant.-cant. 52 200,009 203,122 De prov.-La prov.: 23 cant.-cant. 151 1,173,363 1,188,353				Arrondissement judiciaire de Tournai. Gerechtelijk arrondissement Doornik.			
PROVINCE DE BRABANT. PROVINCE BRABANT. Arrondissement judiciaire de Bruxelles. Gerechtelijk arrondissement Brussel.				Antoing 21 28,140 28,225 Ath - Aat 11 18,912 18,894 Celles 14 13,093 13,161 Flobecq - Vloesberg 4 12,595 12,563 Frasnes-lez-Buissenal 13 11,199 11,091 Lessines - Lessen 10 24,747 24,757 Leuze 15 19,786 19,801 Peruwelz 12 23,388 23,454 Quevaucamps 15 23,521 23,445 Templeuve 13 18,886 19,195 Tournai - Doornik 14 51,962 52,581 L'arrond.-Het arr.: 11 cant.-kant. 142 246,229 247,167 La prov.-De prov.: 34 cant.-kant. 444 1,270,231 1,274,375			
Anderlecht 7 99,675 101,649 Assche 16 49,524 50,036 Bruxelles-Brussel : 4 cant.-kant. 1 200,433 200,707 Halle-Hal 16 54,264 54,839 Ixelles-Elsene : 2 cant.-kant. 5 128,310 131,324 Molenbeek-St-Jean - St-Jans-Mol. 4 106,434 106,579 Saint-Gilles - Sint-Gillis 1 64,116 64,758 St-Josse-ten-Noode-St-Joost-t.-N. 8 117,466 119,369 Schaerbeek 7 145,334 148,372 St-Kwintens-Lennik-Len.-St-Quent 20 38,100 38,293 Uccle 8 105,704 108,200 Vilvoorde - Vilvorde 14 52,835 54,335 Wolverthem 14 42,395 43,068 L'arrond.-Het arr.: 18 cant.-kant. 121 1,204,590 1,221,529				Le ressort de la Cour d'appel de Bruxelles : 88 cantons Het gebied van het Hof van Beroep te Brussel : 88 kant.			
Gerechtelijk arrondissement Leuven. Arrondissement judiciaire de Louvain.				943 4,123,659 4,162,468			
Aerschot 11 31,506 31,844 Diest 16 36,136 36,437 Glabbeek-Suerbempde 13 18,059 18,028 Haecht 12 29,055 29,391 Leuven-Louvain : 2 kant.-cant. 32 117,705 119,000 Thienen-Tirlemont 22 45,029 45,055 Zoutleeuw-Léau 13 16,653 16,673 Het arr.-L'arrond. : 8 kant.-cant. 119 294,143 296,428							

N.B. — Les chiffres donnés pour 1930 se rapportent à la population recensée. — De offcers over 1930 hebben betrekking op de getelde bevolking.

10 POPULATION PAR RESSORT
DE COUR D'APPEL, ARRONDISSEMENT
JUDICIAIRE ET
CANTON DE JUSTICE DE PAIX (suite).

BEVOLKING PER GEBIED
VAN HOF VAN BEROEP, GERECHTELIJK
ARRONDISSEMENT
EN VREDEGERECHTSKANTON (vervolg).

ARRONDISSEMENTS JUDICIAIRES ET CANTONS DE JUSTICE DE PAIX. GERECHTELIJKE ARRONDIS- SEMENTEN EN VREDEGERECHTSKANTONS.	Nombre de communes en 1930 Aantal gemeenten in 1930	Population au 31 décembre — Bevolking op 31 december.		ARRONDISSEMENTS JUDICIAIRES ET CANTONS DE JUSTICE DE PAIX. GERECHTELIJKE ARRONDIS- SEMENTEN EN VREDEGERECHTSKANTONS.	Nombre de communes en 1930 Aantal gemeenten in 1930	Population au 31 décembre. — Bevolking op 31 December.	
		1930	1931			1930	1931
Gebied van het Hof van Beroep te Gent. Ressort de la Cour d'appel de Gand. PROVINCE WEST-VLAANDEREN. PROVINCE DE LA FLANDRE OCCIDENTALE.				Gerechtelijk arrondissement Dendermonde. Arrondissement judiciaire de Termonde.			
Gerechtelijk arrondissement Brugge. Arrondissement judiciaire de Bruges.				Gerechtelijk arrondissement Gent. Arrondissement judiciaire de Gand.			
Ardoye	4	14,872	14,908	Aalst - Alost	22	90,295	91,372
Brugge-Bruges: 3 kant.-cant.	40	156,237	157,974	Beveren	6	26,712	27,082
Gistel - Ghistelles	17	26,338	26,486	Dendermonde - Termonde	11	53,430	53,957
Oostende - Ostende	3	57,880	58,741	Hamme	4	26,570	26,708
Ruyssedele	2	13,008	13,066	Lokeren	3	30,164	30,322
Thielt	3	16,819	17,005	St-Gillis-Waas - St-Gilles-Waes	8	31,352	31,490
Thourout	9	46,712	47,172	Sint-Niklaas - Saint-Nicolas	3	48,017	48,609
Het arr.-L'arrond.: 9 kant.-cant.	78	331,866	335,352	Temsche - Tamise	7	34,576	34,861
Gerechtelijk arrondissement Ieper. Arrondissement judiciaire d'Ypres.				Gerechtelijk arrondissement Gent. Arrondissement judiciaire de Gand.			
Hoogdele	5	16,078	16,214	Assenede	5	21,980	22,208
Ieper-Ypres: 2 kant.-cant.	19	44,845	45,037	Caprycke	8	16,080	16,116
Meessen - Messines	9	17,722	17,871	Cruyshautem	9	19,228	19,341
Passchendaale	5	16,873	17,056	Deynze	12	22,750	22,891
Poperinghe	3	15,097	15,114	Eeclou	5	33,846	34,259
Wervicq	7	27,354	27,734	Evergem	5	38,501	39,326
Het arr.-L'arrond.: 7 kant.-cant.	48	137,969	139,026	Gent - Gand: 3 kant.-cant.	6	183,794	184,381
Gerechtelijk arrondissement Kortrijk. Arrondissement judiciaire de Courtrai.				Gerechtelijk arrondissement Gent. Arrondissement judiciaire de Gand.			
Avelghem	9	14,741	14,811	Ledeberg	4	37,395	37,403
Harelbeke - Harlebeke	5	32,555	33,026	Loochristi	8	26,630	26,645
Iseghem	4	27,590	27,963	Nazareth	8	18,229	18,509
Kortrijk-Courtrai: 2 kant.-cant.	16	84,084	84,812	Nevele	9	19,234	19,324
Meenen - Menin	7	50,253	51,119	Oosterzele	19	38,071	38,533
Meulebeke	4	16,118	16,172	Somergem	7	20,506	20,558
Moorseele	5	20,172	20,490	Weyerschoot	3	13,298	13,382
Mouscron - Moeskroen	7	50,533	51,052	Het arr.-L'arrond.: 16 kant.-cant.	108	509,542	512,876
Oostroosebeke	8	16,664	16,824	De prov.-La prov.: 34 kant.-cant.	297	1,149,199	1,157,386
Rouselare - Roulers	2	33,666	34,679	Het gebied van het Hof van Beroep te Gent: 65 kantons Le ressort de la Cour d'appel de Gand: 65 cantons.			
Het arr.-L'arrond.: 11 kant.-cant.	67	346,376	351,548	550 2,050,787 2,061,146			
Gerechtelijk arrondissement Veurne. Arrondissement judiciaire de Furnes.				Ressort de la Cour d'Appel de Liège. Gebied van het Hof van Beroep te Luik. PROVINCE DE LIÈGE. PROVINCE LUIK.			
Dixmude - Dixmude	12	23,584	23,701	Arrondissement judiciaire de Huy. Gerechtelijk arrondissement Hoei.			
Nieuwpoort(b) - Nieuport (b)	16	20,005	20,120	Ferrières	8	4,831	4,815
Rousbrugge-Haringhe	12	15,728	15,610	Hannut	29	20,528	20,521
Veurne(a) - Furnes (a)	20	26,060	26,403	Héron	9	15,092	15,038
Het arr. - L'arrond.: 4 kant.-cant.	60	85,377	85,834	Huy - Hoei	19	46,773	46,819
De prov.-La prov.: 31 kant.-cant.	253	901,588	911,766	Jehay-Bodegnée	15	18,275	18,122
PROVINCE OOST-VLAANDEREN. PROVINCE DE LA FLANDRE ORIENTALE.				Arrondissement judiciaire de Huy. Gerechtelijk arrondissement Hoei.			
Gerechtelijk arrondissement Audenaarde. Arrondissement judiciaire d'Audenarde.				Gerechtelijk arrondissement Hoei.			
Audenaarde - Audenarde	20	36,357	36,404	Landen	25	19,683	19,724
Geeraardsbergen - Grammont	16	30,914	31,151	Nandrin	29	23,538	23,389
Herzele	16	36,839	37,234	L'arrond.-Het arr.: 7 kant.-kant.	134	148,720	148,428
Nederbrakel	9	17,323	17,341				
Ninove	14	39,864	40,135				
Ronse - Renaix	6	29,771	29,951				
St-Maria-Horebeke-H.-St ^e -Marie	19	17,323	17,266				
Sottegem	13	25,829	25,920				
Het arr.-L'arrond.: 8 kant.-cant.	113	234,220	235,402				

(a) Non compris la section de s'Heer-Willems-Cappelle qui fait partie du canton judiciaire de Nieuport. — (b) Y compris la section de s'Heer-Willems-Cappelle.
(a) De wijk s'Heer-Willems-Cappelle, die deel uitmaakt van het gerechtelijk arrondissement Nieuwpoort, niet inbegrepen — (b) Met inbegrip van de wijk s'Heer-Willems-Cappelle

POPULATION PAR RESSORT
DE COUR D'APPEL, ARRONDISSEMENT
JUDICIAIRE ET
CANTON DE JUSTICE DE PAIX (suite).

BEVOLKING PER GEBIED II
VAN HOF VAN BEROEP, GERECHTELIJK
ARRONDISSEMENT
EN VREDEGERECHTSKANTON (vervolg).

ARRONDISSEMENTS JUDICIAIRES ET CANTONS DE JUSTICE DE PAIX. GERECHTELIJKE ARRONDIS- SEMENTEN EN VREDEGERECHTSKANTONS.	Nombre de communes en 1930 Aantal gemeenten in 1930	Population au 31 décembre. — Bevolking op 31 December.	
		1930	1931
Arrondissement judiciaire de Liège. Gerechtelijk arrondissement Luik.			
Dalhem	18	20,771	20,893
Fexhe-Slins	24	31,891	32,146
Fléron	21	52,870	53,439
Grivegnée	4	47,871	48,525
Herstal	3	37,649	38,490
Hollogne-aux-Pierres	31	78,471	79,071
Liège-Luik : 2 cant.-kant.	1	165,631	165,657
Louveigné	10	20,184	20,220
Saint-Nicolas (a)	4	39,174	39,273
Seraing (b)	7	68,772	68,996
Waremmé - Borgworm	27	20,632	20,583
L'arrond.-Het arr. : 12 cant.-kant.	150	583,916	587,293
Arrondissement judiciaire de Verviers. Gerechtelijk arrondissement Verviers.			
Aubel	14	21,120	21,325
Dison	4	20,549	20,554
Eupen	9	24,931	24,912
Herve	6	12,448	12,345
Limbourg - Limburg	9	22,132	22,245
Malmédy	10	19,819	20,030
Saint-Vith - Sankt-Vith	11	17,405	17,353
Spa	10	35,370	35,759
Stavelot	11	15,421	15,477
Verviers	5	51,200	51,174
L'arrond.-Het arr. : 10 cant.-kant.	89	240,395	241,174
La prov.-De prov. : 29 cant.-kant.	373	973,033	976,895
PROVINCE DE LIMBURG. PROVINCE DE LIMBOURG. Gerechtelijk arrondissement Hasselt. Arrondissement judiciaire de Hasselt.			
Beeringen	12	40,806	42,642
Hasselt	6	37,645	38,507
Herk-de-Stad - Herck-la-Ville	14	22,627	22,996
Neerpelt	7	28,726	29,121
Peer	8	13,938	14,227
Sint-Truiden - Saint-Trond	30	38,813	38,977
Het arr.-L'arrond. : 6 kant.-cant.	77	182,555	186,470
Gerechtelijk arrondissement Tongeren. Arrondissement judiciaire de Tongres.			
Bilsen	18	47,572	47,905
Borgloon - Looz	36	28,373	28,555
Bree	11	15,892	16,172
Maeseyck	10	21,009	21,147
Mechelen	17	30,779	31,185
Sichen-Sussen-Bolre	11	13,988	14,145
Tongeren - Tongres	26	27,474	27,649
Het arr.-L'arrond. : 7 kant.-cant.	129	185,087	186,758
De prov.-La prov. : 13 kant.-cant.	206	367,642	373,228
PROVINCE DE LUXEMBOURG. PROVINCE LUXEMBURG. Arrondissement judiciaire d'Arion. Gerechtelijk arrondissement Aarlen.			
Arlon - Aarlen	11	21,378	21,533
Etalle	17	14,788	14,831
Fauvillers	5	4,842	4,775
Florenville	13	10,623	10,648
Messancy	10	16,725	16,773
Virton	18	18,944	19,098
L'arrond.-Het arr. : 6 cant.-kant.	74	87,300	87,658
Arrondissement judiciaire de Marche. Gerechtelijk arrondissement Marche.			
Durbuy	13	8,471	8,471
Erezée	11	6,544	6,539
Houffalize	10	9,699	9,702
La Roche-en-Ardenne	12	10,084	10,113
Marche	10	12,931	13,032
Nassogne	10	4,821	4,787
Vielsalm	6	9,079	9,042
L'arrond.-Het arr. : 7 cant.-kant.	72	61,629	61,686
Arrondissement judiciaire de Neufchâteau. Gerechtelijk arrondissement Neufchâteau.			
Bastogne - Bastenaken	7	11,354	11,322
Bouillon	14	7,602	7,615
Neufchâteau	17	16,449	16,466
Paliseul	13	10,955	11,004
Saint-Hubert	14	11,256	11,197
Sibret	10	8,580	8,598
Wellin	12	5,795	5,782
L'arrond.-Het arr. : 7 cant.-kant.	87	71,991	71,984
La prov.-De prov. : 20 cant.-kant.	233	220,920	221,328
PROVINCE DE NAMUR. PROVINCE NAMEN.			
Arrondissement judiciaire de Dinant. Gerechtelijk arrondissement Dinant.			
Beauraing	27	13,125	13,137
Ciney	28	22,147	22,255
Couvvin	22	17,537	17,488
Dinant	31	25,480	25,543
Florennes	22	13,469	13,471
Gedinne	31	11,037	11,015
Philippeville	21	10,724	10,772
Rochefort	24	14,877	14,817
Walcourt	24	17,280	17,090
L'arrond.-Het arr. : 9 cant.-kant.	230	145,676	145,588
Arrondissement judiciaire de Namur. Gerechtelijk arrondissement Namen.			
Andenne	18	21,407	21,277
Eghezée	32	21,303	21,223
Fosse	27	49,876	49,756
Gembloux	21	29,767	29,772
Namur-Namen : 2 cant.-kant.	38	87,936	88,504
L'arrond.-Het arr. : 6 cant.-kant.	136	210,289	210,532
La prov.-De prov. : 15 cant.-kant.	366	355,965	356,120
Le ressort de la Cour d'appel de Liège : 77 cant.-kant.			
		1,178	1,917,558
Het gebied van het Hof van Beroep te Luik : 77 cant.-kant.			
		1,178	1,917,558
LE ROYAUME : 230 cantons			
		8,071	8,092,004
HET RIJK : 230 kantons			
		8,071	8,159,185

(a) Y compris la section de Sclessin dépendant de la commune d'Ougrée. — (b) Non compris la section de Sclessin.
(a) Met inbegrip van de wijk Sclessin afhingende van de gemeente Ougrée. — (b) De wijk Sclessin niet inbegrepen.

RÉPARTITION DES COMMUNES D'APRÈS LEUR POPULATION.
INDEELING VAN DE GEMEENTEN NAAR HAAR BEVOLKING.

(Source : Recensements généraux.)

(Bron : Algemeene volkstellingen.)

GROUPEMENT D'APRÈS LA POPULATION au 31 décembre 1930. — GROEPEERING NAAR DE BEVOLKING op 31 December 1930.	Antwerpen Anvers	Brabant	West-Vlaanderen Flandre Occidentale	Oost-Vlaanderen Flandre Orientale	Hainaut Henegouwen	Liège — Lunik	Limbourg Limbourg	Luxembourg Luxembourg	Namur — Namen	Le Royaume Het Rijk
	Moins de 300 habitants Minder dan inwoners 300 à moins de 500 habitants. t. mind. dan inwoners	1	7	10	2	31	26	16	19	71
500 » 1,000 »	14	71	41	52	114	105	57	101	130	685
1,000 » 2,000 »	35	115	67	83	111	89	58	51	51	660
2,000 » 3,000 »	26	47	35	45	45	31	16	8	11	264
3,000 » 5,000 »	28	39	40	51	35	34	17	6	11	261
5,000 » 10,000 »	25	23	32	32	31	18	9	1	8	179
10,000 » 15,000 »	8	9	7	9	20	9	1	1	—	64
15,000 » 20,000 »	3	3	2	4	5	1	1	—	—	19
20,000 » 25,000 »	1	3	1	2	3	1	2	—	—	13
25,000 » 50,000 »	6	5	4	2	6	3	—	—	1	27
50,000 » 100,000 »	2	4	1	—	—	—	—	—	—	7
100,000 habitants et plus inwoners en meer	1	2	—	1	—	1	—	—	—	5
Total — Totaal . . .	151	348	253	297	444	373	206	233	366	2,671

GROUPEMENT D'APRÈS LA POPULATION au 31 décembre — GROEPEERING NAAR DE BEVOLKING op 31 December.	LE ROYAUME. — HET RIJK.						
	Nombre de communes en Aantal gemeenten in					Population au 31 décembre Bevolking op 31 December	
	1846	1876	1900	1910	1920	1920	1930
Moins de 300 habitants Minder dan inwoners.	208	169	145	150	199	40,586	39,687
300 à moins de 500 habitants. t. mind. dan inwoners.	339	291	306	300	294	116,452	120,041
500 » 1,000 »	756	775	734	701	702	517,537	494,535
1,000 » 2,000 »	694	731	705	697	669	944,352	924,888
2,000 » 3,000 »	249	245	270	265	256	619,148	634,888
3,000 » 5,000 »	163	205	230	243	241	907,085	984,282
5,000 » 10,000 »	81	102	139	169	168	1,127,166	1,182,074
10,000 » 15,000 »	15	25	42	45	48	569,494	759,472
15,000 » 20,000 »	3	11	14	18	18	306,373	321,002
20,000 » 25,000 »	5	4	7	10	12	270,657	292,052
25,000 » 50,000 »	4	13	15	20	19	650,406	938,828
50,000 » 100,000 »	2	—	6	7	7	447,588	460,738
100,000 habitants et plus inwoners en meer	2	4	4	4	5	888,725	939,517
Total. — Totaal . . .	2,521	2,575	2,617	2,629	2,638	7,405,569	8,092,004

POPULATION ET ÉTENDUE (TERRITORIALE ET BATIE) DES COMMUNES

13

COMPTANT, AU 31 DÉCEMBRE 1930, PLUS DE 5,000 HABITANTS.

BEVOLKING EN UITGESTREKTHEID (VAN GRONDGEBIED EN GEBOUWDE OPPERVLAKTE)

DER GEMEENTEN, DIE OP 31 DECEMBER 1930 MEER DAN 5,000 ZIELEN TELDEN.

(Source : Statistique Générale.)

(Bron : Algemeene Statistiek.)

COMMUNES — GEMEENTEN	Etendue territoriale au 31.XII.1930 (a) (c). Uitgestrektheid van grondgebied op 31.12.1930 (a) (c)		Etendue bâtie (a) Gebouwde oppervlakte (a)		Population au 31 décembre Bevolking op 31 December			Habitants par hecta. d'étendue territoriale. Inwoners per ha. grondgebied.				
	Hect. a.		Hect. a.		1920 1930 1931			1910 1920 1930				
					(b)	(b)						
I. — Communes de 100,000 habitants et plus. Gemeenten met 100,000 zielen en meer.												
Antwerpen - Anvers	8,618	95	831	66	833	67	302,058	284,373	284,811	125	107	33
Bruxelles - Brussel	3,291	97	751	83	752	61	154,801	200,433	200,707	165	143	61
Gent - Gand	3,764	30	882	49	908	58	167,042	170,358	170,576	62	63	45
Liège - Luik	2,238	08	590	24	593	94	163,298	165,631	165,657	88	86	74
Schaerbeek	814	97	240	44	247	41	101,526	118,722	120,851	86	107	146
II. — Communes de 50,000 à moins de 100,000 habitants. Gemeenten met 50,000 tot minder dan 100,000 zielen.												
Anderlecht	1,777	78	237	45	243	73	67,038	80,046	81,125	36	38	45
Borgerhout	390	94	135	59	135	93	52,860	56,054	56,570	175	135	143
Brugge - Bruges	2,916	44	236	76	238	96	51,968	51,397	51,795	18	18	18
Ixelles - Elsene	634	00	252	02	254	57	81,245	83,912	85,370	112	128	132
Mechelen - Malines	2,705	54	316	01	323	86	58,438	60,438	60,506	22	22	22
St-Gilles - St-Gillis (Brabant)	250	38	155	72	156	24	64,814	64,116	64,758	252	259	256
St-Jans-Molenbeek-- Molenbeek-St-Jean	588	96	159	20	162	64	71,225	64,775	64,102	125	118	109
III. — Communes de 25,000 à moins de 50,000 habitants. Gemeenten met 25,000 tot minder dan 50,000 zielen.												
Aalst - Alost	1,878	81	213	43	220	10	34,581	38,429	38,886	18	18	20
Berchem (Antwerpen - Anvers)	579	38	117	53	121	40	32,115	41,685	43,032	46	56	72
Charleroi	365	93	129	07	129	15	27,827	28,640	28,612	77	76	78
Deurne	1,309	91	149	84	159	51	15,337	43,372	45,787	9	12	33
Etterbeek	315	52	122	73	123	81	39,813	45,328	45,694	105	126	144
Forest - Vorst	624	23	136	88	139	78	31,152	39,594	40,638	39	50	63
Gilly	730	28	138	98	141	15	24,465	26,094	26,229	33	34	36
Herstal	1,392	81	167	53	172	82	23,282	26,236	26,712	15	15	19
Hoboken	1,090	42	187	18	189	95	21,006	32,700	32,724	15	19	30
Jumet	1,247	80	203	06	205	18	28,370	29,819	30,057	22	23	24
Kortrijk - Courtrai	2,114	83	191	35	193	34	36,320	38,639	38,979	17	17	18
Leuven - Louvain	424	43	167	84	170	02	38,064	38,752	38,734	99	90	91
Lier - Lierre	3,293	68	152	68	158	68	25,380	27,835	28,043	8	8	8
Merxem	828	90	122	81	125	46	20,173	26,166	26,493	19	22	32
Mons - Bergen	1,664	67	190	90	197	64	26,924	27,619	27,904	17	16	17
Montignies-sur-Sambre	598	44	163	14	164	21	23,117	25,177	25,991	36	39	42
Mouscron - Moeskroen	1,336	02	116	67	123	80	23,620	33,000	33,766	17	18	25
Namur - Namen	1,027	51	191	20	192	87	30,919	31,437	31,611	31	30	31
Oostende - Ostende	1,209	10	141	34	145	72	44,817	46,952	47,313	35	37	39
Rouselare - Roulers	2,313	14	101	00	104	25	21,949	26,850	27,669	11	9	12
St-Josse (St-Joost) - ten-Noode	113	35	70	93	70	88	31,843	30,917	31,279	281	281	273
Seraing	2,234	02	237	29	245	52	38,432	45,133	45,166	18	17	20
St-Niklaas - St-Nicolas	2,756	25	245	81	249	88	33,661	38,937	39,463	13	12	14
Tournai - Doornik	1,335	02	265	40	269	40	35,027	35,440	35,940	24	22	27
Turnhout	5,605	59	171	59	174	87	24,202	26,657	27,065	4	4	5
Uccle	2,291	00	195	39	201	29	32,056	43,322	44,486	12	14	19
Verviers	473	81	146	06	157	89	42,424	44,098	44,022	105	91	93

(a) D'après les renseignements fournis par le Ministère des Finances. — Naar de Inlichtingen verstrekt door het Ministerie van Financiën.
 (b) Recensement. — Volkstelling. — (c) Chiffres provisoires. — Voorloopige cijfers.

POPULATION ET ÉTENDUE (TERRITORIALE ET BATIE) DES COMMUNES

COMPTANT, AU 31 DÉCEMBRE 1930, PLUS DE 5,000 HABITANTS.

COMMUNES — GEMEENTEN	Étendue territoriale au 31 XII 1930 Uitgestrekt- heid van grondgebied op 31.12.1930 Hect. a.	Étendue bâtie — Gebouwe oppervlakte		Population au 31 décembre — Bevolking op 31 December			Habitants par hecta. d'étendue territoriale. — Inwoners per ha. grondgebied.		
		1930 Hect. a.	1931 Hect. a.	1920	1930	1931	1910	1920	1930
IV. — Communes de 20,000 à moins de 25,000 habitants. Gemeenten met 20,000 tot minder dan 25,000 zielen.									
Genck	8,779 62	118 16	128 33	6,276	24,574	24,673	1	1	3
Hasselt	4,003 93	127 59	129 61	19,540	22,296	22,895	4	5	6
Jette	508 83	77 32	79 51	16,109	22,226	22,587	28	31	44
La Louvière	869 99	200 95	201 27	22,225	23,852	23,658	25	26	24
Lokeren	4,347 84	176 66	181 67	22,692	24,403	24,593	5	5	6
Marchienne-au-Pont	664 76	198 03	198 44	21,898	23,678	23,176	32	33	36
Marcinelle	1,316 16	156 79	160 21	19,771	21,358	21,376	14	15	16
Meenen — Menin	1,630 08	82 01	83 23	16,471	20,484	20,840	11	10	13
Ougrée	1,217 36	135 07	139 67	17,396	20,021	20,278	14	15	16
Ronse — Renaix	3,169 58	177 88	186 13	22,028	24,295	24,439	7	7	7
Thienen — Tirlemont	1,272 46	118 31	121 04	19,447	20,935	21,058	15	15	16
Vilvoorde — Vilvorde	1,853 76	130 49	146 48	17,891	23,569	24,303	9	10	13
Wilryck	1,361 99	76 52	79 13	9,634	20,361	21,561	5	7	15
V. — Communes de 15,000 à moins de 20,000 habitants. Gemeenten met 15,000 tot minder dan 20,000 zielen.									
Boom	736 38	200 97	210 62	17,844	19,373	19,482	24	24	26
Bressoux	196 80	47 21	49 29	13,323	15,067	15,405	46	51	77
Châtelet	1,141 87	90 08	90 86	13,903	15,110	15,374	11	12	13
Châtelineau	755 69	109 24	106 21	16,238	18,350	19,111	21	21	24
Courcelles	1,498 09	124 34	125 93	17,494	17,717	17,540	12	12	12
Gentbrugge	776 30	108 10	109 35	14,573	16,349	16,378	19	20	21
Gheel	10,854 46	114 86	115 61	16,692	18,638	18,982	1	2	2
Halle — Hal	2,950 00	95 83	98 00	15,360	17,408	17,449	5	5	6
Ieper — Ypres	1,561 55	74 63	75 62	6,815	15,680	15,798	11	4	10
Iseghem	1,428 60	60 16	60 78	14,016	15,111	15,277	10	10	11
Moll	11,418 86	155 36	158 36	11,564	15,536	15,699	1	1	1
Quaregnon	908 61	126 70	128 51	16,855	18,331	18,445	19	19	20
St-Amandsberg — Mont-St-Amand	604 01	105 41	107 31	16,913	18,976	19,148	27	28	31
St-Lambrechts-Woluwe — Woluwe- St-Lambert	723 52	61 85	64 30	11,300	18,244	18,814	12	16	25
St-Truiden — St-Trond	3,907 76	103 00	103 70	15,355	16,480	16,626	4	4	4
Wasmes	687 83	112 17	114 41	15,390	15,401	15,437	23	22	22
Watermael — Boitsfort	1,293 45	62 29	63 20	10,096	16,138	16,653	7	8	12
Wetteren	2,632 82	131 21	131 85	16,270	17,925	18,053	6	6	7
Zele	3,195 42	117 81	119 52	14,263	15,168	15,147	4	4	5
VI. — Communes de 10,000 à moins de 15,000 habitants. Gemeenten met 10,000 tot minder dan 15,000 zielen.									
Anderlues	1,702 57	65 34	65 89	10,845	11,841	12,038	6	6	7
Angleur	1,043 44	74 06	76 26	10,662	10,985	10,986	11	10	11
Ans	676 74	81 22	82 03	11,296	12,668	12,705	15	17	19
Arlon — Aarlen	598 94	73 33	75 28	11,202	11,658	11,537	20	19	19
Assche	2,804 31	54 80	55 54	9,327	10,160	10,228	3	3	4
Ath — Aat	1,552 51	83 79	85 72	10,742	10,606	10,640	7	7	7
Auderghem	902 96	57 55	61 21	9,108	14,090	14,851	8	10	16
Beveren (St-Nikl.)	1,903 51	78 89	81 08	11,503	12,312	12,626	6	6	6
Binche	353 92	60 67	61 39	11,157	11,422	11,308	33	32	32
Boussu	1,321 20	87 71	90 35	11,772	13,159	13,148	9	9	10
Braine-l'Alleud — Eigenbrakel	2,980 03	63 54	65 85	9,608	10,873	11,047	3	3	4
Braine-le-Comte — 's-Gravenbrakel	3,999 62	78 92	80 27	9,339	10,065	10,029	2	2	3
Brasschaet	3,833 21	93 37	97 33	6,807	11,779	12,187	1	2	3
Chénée	424 18	48 82	49 78	9,650	10,288	10,435	23	23	24
Couillet	500 72	98 28	98 37	11,913	12,831	13,112	22	24	26
Cuesmes	944 39	87 76	89 33	9,901	10,250	10,413	10	10	11
Dampremy	277 93	72 33	72 38	12,994	13,373	13,483	45	47	48
Dison	446 84	43 42	44 02	10,537	10,599	10,590	26	24	24
Dour	1,187 03	93 72	96 15	11,981	11,925	11,972	11	10	10
Duffel	2,272 85	105 44	107 46	9,029	10,142	10,343	4	4	4
Beckeren	1,702 41	103 62	104 12	10,030	13,596	14,002	3	4	8
Eecloo	2,829 76	90 87	93 91	13,539	14,657	14,923	5	5	5
Eupen	8,331 12	341 79	342 75	12,656	13,157	13,145	—	2	2
Evere	509 51	33 38	33 91	7,192	10,016	10,597	12	14	20
Farciennes	933 00	65 69	66 14	9,565	10,570	10,511	10	10	11
Frameries	657 95	73 57	74 31	13,478	13,301	13,311	20	20	20

BEVOLKING EN UITGESTREKTHEID (VAN GRONDGEBIED EN GEBOUWDE OPPERVLAKTE) 15
DER GEMEENTEN, DIE OP 31 DECEMBER 1930, MEER DAN 5,000 ZIELEN TELDEN.

COMMUNES — GEMEENTEN	Etendue territoriale au 31 XII 1930		Etendue bâtie — Gebouwde oppervlakte		Population au 31 décembre — Bevolking op 31 December			Habitants per hecta. d'étendue territoriale. — Inwoners par. ha. grondgebied.				
	Uitgestrekt- heid van grondgebied op 31.12.1930				1920	1930	1931	1910	1920	1930		
	Hect.	a.	Hect.	a.								
Geeraardsbergen - Grammont . . .	190	77	47	18	47	38	11,833	12,130	12,256	66	62	64
Grivegnée	476	30	68	01	70	90	12,081	14,357	14,659	25	25	30
Hamme	2,385	78	105	01	108	10	13,785	14,801	14,869	6	6	6
Harlebeke	1,488	95	52	70	53	67	9,040	10,446	10,557	6	6	7
Herenthals	2,933	20	76	46	78	28	10,145	12,172	12,267	3	3	4
Heverlee - Heverlé	1,959	13	54	31	56	34	8,393	10,141	10,525	4	4	5
Hornu	687	94	103	25	105	40	11,515	11,847	11,820	16	17	17
Huy-Hoei	800	24	98	47	99	25	13,792	14,155	14,167	19	17	18
Jemappes	671	46	82	65	85	56	14,165	14,407	14,353	21	21	21
Jemeppe	441	42	81	57	82	99	12,159	13,905	14,129	26	28	32
Kessel - Loo	1,319	23	72	09	76	14	10,034	12,324	12,665	7	8	9
Koekelberg	117	35	32	73	33	45	12,502	13,906	14,111	109	107	118
Lebbeke	1,548	78	71	23	71	82	9,436	10,536	10,708	6	6	7
Ledeberg	108	64	49	84	50	23	13,417	12,897	12,801	129	124	119
Lessines - Lessen	1,046	92	56	87	57	74	10,444	10,386	10,437	11	10	10
Lodelinsart	326	14	81	82	82	33	10,624	11,220	11,294	34	36	34
Maldegem	6,274	36	79	31	81	10	10,360	10,843	10,952	2	2	2
Montegnée	321	96	44	64	45	83	9,700	10,555	10,585	29	30	33
Mont-sur-Marchienne	916	11	66	68	68	52	10,298	10,901	11,033	10	11	12
Mortsel	779	31	81	26	84	83	7,866	13,557	13,913	7	10	17
Niel	526	95	134	60	136	63	9,084	10,273	10,371	17	17	20
Ninove	1,092	80	82	06	83	33	9,380	10,085	10,179	8	9	9
Nivelles-Nijvel	3,439	81	94	87	95	67	12,523	12,598	12,605	4	4	4
Pâturages	332	19	63	00	64	13	11,587	11,570	11,525	35	35	35
Poperinghe	4,761	37	79	05	79	30	12,813	11,605	11,644	2	3	2
Ransart	568	04	43	70	44	62	9,501	10,223	10,220	17	17	18
Roux	575	87	88	44	84	39	10,234	10,683	10,714	17	18	19
Rshooten	2,958	78	104	65	108	34	6,683	13,236	13,762	2	2	4
St-Pieters-Woluwe - Woluwe-St- Pierre	885	32	78	85	83	95	8,072	13,512	14,046	6	9	15
Soignies - Zinnik	2,274	37	82	83	85	77	10,474	10,625	10,686	5	5	5
Temsche - Tamise	2,340	81	84	72	89	87	12,644	13,418	13,386	6	5	6
Thielt	3,464	91	48	06	48	80	11,277	11,538	11,676	3	3	3
Thourout	4,262	57	41	20	41	83	11,098	10,840	11,025	2	2	3
Tongeren-Tongres	1,319	63	69	89	72	25	10,787	11,607	11,673	8	8	9
Waereghem	2,664	01	44	13	44	74	9,014	10,167	10,303	3	3	4
Wervicq	2,019	86	22	53	24	16	8,726	11,288	11,555	5	4	6
Wevelghem	1,398	30	56	70	57	14	8,767	10,769	10,952	6	6	8
Willebroeck	1,020	09	89	62	93	04	12,214	13,895	14,071	12	12	14

VII. — Communes de 5,000 à moins de 10,000 habitants.
Gemeenten met 5,000 tot minder dan 10,000 zielen.

ANTWERPEN - ANVERS.

Arendonck	5,657	16	50	00	50	76	5,045	5,665	5,813	1	1	1
Baelen	5,585	21	59	67	60	34	7,195	8,557	8,698	1	1	2
Beersse	2,805	27	97	20	97	07	4,037	5,052	5,177	1	1	2
Berlaer	2,240	94	50	20	51	00	6,028	7,108	7,179	2	3	3
Bornhem	2,382	07	71	50	72	12	7,486	8,030	8,086	3	3	3
Bouchout	1,392	45	46	75	48	42	4,762	5,895	5,892	3	3	4
Burght	435	42	50	77	51	44	4,924	5,788	5,812	10	11	13
Calmpthout	6,305	42	69	98	71	38	5,636	6,808	6,971	1	1	1
Cappellen	2,939	48	32	10	35	35	6,291	7,926	7,994	2	2	3
Contich	1,896	43	74	06	74	31	6,910	8,067	8,153	3	4	4
Edegghem	865	54	51	38	52	14	4,160	6,669	6,876	3	6	8
Esschen	4,212	77	70	07	70	30	6,525	7,616	7,765	1	2	2
Hemixem	544	73	114	41	115	15	7,679	9,312	9,248	13	14	17
Hersselt	4,050	29	32	45	32	79	4,965	5,630	5,679	1	1	1
Heyst-op-den-Berg	2,893	12	74	34	75	67	7,918	9,315	9,422	3	3	3
Meerhout	3,632	97	39	23	40	48	5,871	6,197	6,252	1	2	2
Nylen	1,778	62	28	75	29	01	3,647	5,041	5,164	2	2	3
Puers	1,142	79	39	92	40	08	4,924	5,404	5,425	4	4	5
Putte	2,245	97	49	58	49	21	5,335	5,769	5,772	2	2	3
Rumpst	830	84	105	97	106	24	4,620	5,042	5,035	5	6	6
Ryckevorsel	4,726	82	65	58	66	03	4,439	5,165	5,224	1	1	1
St-Katelijne-Waver - Wavre-Ste- Catherine	2,434	92	96	57	98	63	6,738	8,543	8,624	3	3	4
Wuestwezel	6,005	49	42	57	42	61	4,554	5,110	5,217	1	1	1
Wyneghem	783	86	54	22	54	56	4,447	5,468	5,559	5	6	7
Zwyndrecht	1,350	47	31	59	32	54	7,424	6,194	6,378	4	4	5

COMPTANT, AU 31 DÉCEMBRE 1930, PLUS DE 5,000 HABITANTS.

COMMUNES — GEMEENTEN	Étendue territoriale au 31 XII 1930		Étendue bâtie — Gebouwde oppervlakte		Population au 31 décembre — Bevolking op 31 December			Habitants par hecta. d'étendue territoriale. — Inwoners per ha. grondgebied.				
	Uitgestrekt-heid van grondgebied op 31.12.1930											
	Hect.	a.	Hect. a.	Hect. a.	1920	1930	1931	1910	1920	1930		
BRABANT												
Aerschot	1,713	58	39	46	40	34	7,702	9,153	9,207	5	4	5
Diest	322	34	35	81	36	21	8,099	8,384	8,479	25	25	26
Dilbeek	1,135	57	31	55	33	34	3,443	5,234	5,486	3	3	5
Ganshoren	240	96	22	97	24	25	4,451	5,527	5,779	17	18	23
Grimberghen	2,217	59	47	31	62	66	5,138	6,125	6,378	2	2	3
Herent	1,838	52	38	45	39	67	6,496	7,242	7,421	4	4	4
Hoeylaert	1,986	25	238	56	242	74	4,942	5,845	5,892	2	2	3
Lembeek — Lembeecq	1,075	84	33	19	37	28	5,400	5,932	5,987	5	5	6
Liedekerke	900	55	26	44	27	47	5,463	6,636	6,811	6	6	7
Londerzeel	1,817	58	38	03	38	94	5,875	6,505	6,581	3	3	4
Machelen	613	92	52	14	56	44	2,849	5,260	5,625	4	4	9
Merchtem	2,084	20	39	32	40	21	6,082	6,728	6,856	3	3	3
Opwyck	1,747	33	44	22	45	96	6,372	7,281	7,393	3	4	4
Overyssche — Isque	4,513	79	198	56	204	19	7,198	8,325	8,558	2	2	2
Ruysbroeck	353	22	35	72	36	93	5,151	5,472	5,588	14	15	16
Saventhem	899	52	45	88	46	01	5,495	6,970	7,084	6	6	8
St-Agatha-Berchem — Berchem-Ste-Agathe	294	77	38	83	41	08	3,851	7,359	7,873	10	13	25
St-Genesius-Rode — Rhode-St-Genèse	2,281	75	45	51	46	55	5,913	6,930	6,812	2	2	3
St-Pieters-Leeuw — Leeuw-St-Pierre	2,316	45	66	20	70	63	8,124	8,298	8,681	3	3	4
Tervueren	2,008	76	31	04	31	74	5,351	6,303	6,260	2	3	3
Tubize — Tubeke	1,468	04	59	86	68	15	6,964	8,833	8,856	4	5	6
Waterloo	1,643	40	49	14	50	17	4,556	5,735	5,858	3	3	3
Wavre — Waver	2,146	00	47	39	47	81	8,338	8,258	8,370	4	4	4
WEST-VLAANDEREN — FLANDRE OCCIDENTALE												
Ardoye	2,414	03	34	35	34	75	6,454	6,322	6,413	3	3	3
Assebroeck	851	87	24	03	24	91	5,456	6,936	7,251	6	6	8
Beernem	2,946	80	13	48	14	81	5,206	5,090	5,178	2	2	2
Blankenberghe	260	65	29	58	30	21	6,389	7,277	7,456	23	25	28
Breedene	1,466	45	16	70	17	98	4,523	6,277	6,670	3	3	4
Comines — Komen	1,404	49	29	21	29	67	4,427	7,524	7,579	5	3	5
Couckelaere	2,844	72	18	90	19	00	5,898	5,358	5,401	2	2	2
Cuerne	1,090	62	46	71	47	01	6,150	6,903	6,934	5	6	6
Deerlijk	1,679	74	50	28	50	75	5,669	6,344	6,464	3	3	4
Dottignies — Dottenijs	1,414	35	20	37	20	78	5,006	5,507	5,601	4	4	4
Eerneghem	1,835	56	10	77	10	95	5,179	5,220	5,256	3	3	3
Gullegem	960	16	15	10	15	44	4,854	5,703	5,826	5	5	6
Herseaux	667	89	17	71	18	31	5,033	6,360	6,503	7	8	10
Heule	1,171	80	18	94	19	23	5,566	6,626	6,785	5	5	6
Heyst	843	24	17	07	17	71	5,051	6,001	6,094	6	6	7
Ichteghem	2,361	55	11	58	11	88	5,695	5,176	5,202	2	2	2
Ingelmunster	1,615	49	39	01	39	67	6,993	7,578	7,705	4	4	5
Knocke	2,220	67	33	14	36	01	4,173	7,278	7,417	1	2	3
Lauwe	878	79	23	53	24	13	5,055	6,265	6,405	5	6	7
Lichtervelde	2,591	82	32	73	33	14	6,366	6,075	6,143	3	2	2
Meulebeke	2,934	72	39	54	39	72	9,141	9,232	9,248	3	3	3
Moorslede	2,950	78	23	95	24	04	3,727	5,944	6,000	3	1	2
Oedelem	3,730	97	25	80	25	97	5,128	5,021	5,006	1	1	1
Oostkamp	3,431	94	47	37	44	66	6,770	6,648	6,702	2	2	2
Ploegsteert	1,912	67	12	09	12	28	2,732	5,098	5,154	3	1	3
Rumbeke	2,135	02	32	67	33	93	6,196	6,816	7,010	3	3	3
Ruyselede	3,020	21	27	18	27	59	6,322	5,870	5,876	2	2	2
Sint-Andries — St-André	2,072	02	35	38	35	97	8,119	8,740	8,766	3	4	4
Sint-Kruis — Ste-Croix	1,683	81	18	67	19	21	4,925	6,242	6,381	3	3	4
Sveveghem	1,559	62	31	32	31	67	6,030	6,733	6,776	4	4	4

BEVOLKING EN UITGESTREKTHEID (VAN GRONDGEBIED EN GEBOUWDE OPPERVLAKTE) 17
DER GEMEENTEN, DIE OP 31 DECEMBER 1930 MEER DAN 5,000 ZIELEN TELDEN.

COMMUNES — GEMEENTEN	Étendue territoriale au 31 XII 1930		Étendue bâtie — Gebouwde oppervlakte		Population au 31 décembre — Bevolking op 31 December			Habitants par hecta. d'étendue territoriale. — Inwoners per ha. grondgebied.		
	Uitgestrekt- heid van grondgebied op 31.12.1930 (a)		1930	1931	1920	1930	1931	1910	1920	1930
	Hect.	a.	Hect. a.	Hect. a.						
Veurne - Furnes	2,223	43	45 46	45 75	7,533	7,818	7,259	4	4	4
Wynghe	4,561	55	33 70	34 56	7,586	7,138	7,190	2	2	2
OOST-VLAANDEREN - FLANDRE ORIENTALE										
Aeltre	4,633	04	71 87	72 93	7,170	6,943	6,970	2	2	1
Assenede	3,218	61	51 48	52 79	5,358	5,391	5,428	2	2	2
Audenaarde - Audenarde	225	34	44 49	44 56	6,225	6,330	6,405	31	28	28
Baesrode	826	27	44 12	45 44	5,321	6,040	6,077	6	6	7
Berlaere	1,771	98	45 23	45 49	4,964	5,314	5,404	3	3	3
Buggenhout	2,023	06	60 19	62 52	7,243	8,096	8,155	3	3	4
Cruyshautem	2,684	29	50 80	51 34	5,486	5,133	5,170	2	2	2
Denderleeuw	674	54	39 17	41 12	5,028	6,093	6,185	6	7	9
Dendermonde - Termonde	804	60	48 23	49 22	8,307	9,835	9,854	13	10	12
Deynze	866	30	35 20	35 71	5,039	5,131	5,157	6	6	6
Drongen - Tronchiennes	2,946	93	57 32	57 33	5,298	5,804	5,917	2	2	2
Erembodegem	1,191	06	48 10	49 42	6,336	7,638	7,847	5	5	6
Evergem	3,072	16	67 72	68 95	8,696	8,835	9,004	3	3	3
Exaerde	2,094	66	43 89	44 30	5,060	5,017	5,005	2	2	2
Haeltert	913	42	37 49	38 07	4,881	5,296	5,307	5	5	6
Lede	1,213	49	55 28	56 02	6,738	7,444	7,614	5	6	6
Meirelbeke	1,485	02	74 01	76 26	6,856	8,286	8,587	4	5	6
Melle	1,231	25	70 93	72 07	6,044	6,645	6,728	5	5	5
Moerbeke (Gent - Gand)	3,782	64	66 57	66 81	6,269	6,013	6,036	2	2	2
Nederbrakel	872	04	33 31	33 76	5,084	5,334	5,346	6	6	6
Oostacker	1,444	80	47 05	47 52	5,044	5,798	6,054	3	3	4
Selzaete	1,311	20	74 17	76 47	7,015	8,783	8,898	5	5	7
Sinay	2,648	70	42 98	43 93	5,199	5,047	5,047	2	2	2
St-Gillis-bij-Dendermonde - St-Gilles-lez-Termonde	1,062	77	54 81	55 95	6,887	7,749	8,001	6	6	7
St-Gillis-Waas - St-Gilles-Waas	2,240	25	61 94	63 35	5,290	5,499	5,483	2	2	2
Sleydinge	2,074	45	45 12	45 87	5,366	5,537	5,547	3	3	3
Somergem	2,792	37	38 50	38 96	5,380	6,044	6,085	2	2	2
Sottegem	161	16	29 07	29 24	4,789	5,261	5,274	30	30	33
Stekene	3,133	00	64 00	64 43	8,268	8,399	8,428	3	3	3
Wachtebeke	3,217	14	58 15	58 92	5,075	5,317	5,325	2	2	2
Waarschoot	2,190	72	60 63	61 43	6,055	6,825	6,892	3	3	3
Waesmunster	3,202	08	35 33	35 57	5,813	5,951	5,963	2	2	2
HAINAUT - HENEGOUWEN										
Carnières	760	95	49 34	49 53	8,193	8,675	8,586	11	11	11
Chapelle-lez-Herlaimont	820	57	73 07	73 36	7,423	7,811	7,639	9	9	10
Ecaussinnes - d'Enghien	1,753	39	67 86	68 66	7,224	7,302	7,297	4	4	4
Ellezelles - Elzele	2,395	84	46 91	46 93	5,026	5,031	5,041	2	2	2
Elouges	994	52	48 03	47 00	4,596	5,067	5,111	5	5	5
Fayt-lez-Manage	262	38	35 99	36 05	5,084	5,185	5,157	19	19	20
Flénu	379	76	44 74	45 62	5,701	5,839	5,798	14	15	15
Fleurus	1,506	58	55 67	56 25	6,497	6,736	6,674	4	4	4
Fontaine-l'Évêque	1,143	87	82 17	83 64	7,192	8,179	8,106	6	6	7
Forchies-la-Marche	636	59	36 98	37 04	6,408	6,418	6,510	10	10	10
Ghlin	2,146	09	47 78	48 76	5,735	6,344	6,283	3	3	3
Gosselies	1,187	96	73 01	73 98	9,615	9,851	9,793	8	8	8
Haine-St-Paul	378	17	60 57	60 96	7,390	8,217	8,244	19	20	22
Haine-St-Pierre	500	86	76 36	77 79	7,145	7,120	7,136	14	14	14
Houdeng-Aimeries	791	95	50 59	50 78	7,683	7,949	7,913	10	10	10
Houdeng-Goegnies	887	84	68 05	68 55	9,147	9,022	9,030	10	10	10
La Bouverie	292	25	44 17	45 94	7,842	8,062	8,135	26	27	28
Leuze	1,286	88	59 48	61 69	5,742	6,202	6,269	5	4	5
Leval-Trahegnies	776	08	41 90	41 98	6,002	6,467	6,498	8	8	8
Manage	938	76	66 29	67 51	5,213	5,348	5,292	5	6	6

COMPTANT, AU 31 DÉCEMBRE 1930, PLUS DE 5,000 HABITANTS.

BEVOLKING EN UITGESTREKTHEID (VAN GRONDGEBIED EN GEBOUWDE OPPEVIAKTE)
DER GEMEENTEN, DIE OP 31 DECEMBER 1930 MEER DAN 5,000 ZIELEN TELDEN.

COMMUNES — GEMEENTEN	Étendue territoriale au 31 XII 1930	Étendue bâtie — Gebouwde oppervlakte (a)		Population au 31 décembre — Bevolking op 31 December			Habitants par hecta. d'étendue territoriale. — Inwoners per ha. grondgebied.		
	Hect. a.	1930	1931	1920	1930	1931	1910	1920	1930
		Hect. a.	Hect. a.	Hect. a.					
Monceau-sur-Sambre	710 71	70 94	70 98	8,986	9,698	10,012	12	13	14
Montignies-le-Tilleul	1,123 59	41 51	42 01	4,410	5,046	5,148	4	4	4
Morlanwelz	963 02	67 29	67 32	8,031	8,258	8,236	9	8	9
Péronnes	1,011 89	52 13	52 45	3,776	5,444	5,464	3	4	5
Péruwelz	1,257 23	77 86	78 80	7,723	7,877	7,910	6	6	6
Pont-à-Celles	1,454 48	39 79	39 82	5,621	5,506	5,421	4	4	4
Quiévrain	859 93	41 11	43 06	4,735	5,219	5,432	6	6	6
Strépy-Bracquegnies	775 68	55 45	55 77	8,232	8,660	8,547	10	11	11
Thuin	1,544 23	46 02	46 10	6,306	6,539	6,629	4	4	4
Trazegnies	892 42	55 49	55 69	6,829	6,779	6,797	8	8	8
Wanfercée-Baulet	956 51	33 51	33 63	6,934	6,939	6,022	7	6	6
LIÈGE - LUIK									
Amay	923 60	48 74	49 16	5,795	6,353	6,428	6	6	7
Andrimont	954 21	37 76	38 50	5,581	6,928	6,999	6	6	7
Ensival	456 81	29 57	29 97	6,652	6,179	6,176	15	15	14
Flémalle-Grande	316 21	43 49	44 56	5,025	5,840	5,932	16	16	18
Flémalle-Haute	406 32	55 10	55 86	5,044	6,074	6,124	12	12	15
Grâce-Berleur	470 69	45 12	47 18	5,836	6,836	7,046	12	12	15
Hollogne-aux-Pierres	699 88	54 16	54 61	4,759	5,273	5,285	8	7	8
Jupille	586 32	47 69	48 56	6,646	7,462	7,475	10	10	13
Malmédy	639 93	30 53	30 89	5,054	5,321	5,408	—	8	8
Marchin	2,182, 05	42 39	42 39	5,167	5,033	5,004	3	2	2
Saint-Georges	2,048 09	41 62	41 86	6,251	6,332	6,349	3	3	3
Saint-Nicolas	257 10	35 84	37 47	8,538	8,818	8,812	35	33	34
Spa	3,593 17	48 17	50 50	7,711	8,193	8,491	2	2	2
Stembert	651 57	29 93	31 83	3,406	5,101	5,210	5	5	8
Theux	3,902 86	40 78	42 23	4,790	5,238	5,247	1	1	1
Tilleur	133 00	33 06	35 95	6,323	6,664	6,590	51	48	50
Wandre	678 70	31 33	31 64	6,065	6,561	6,622	8	9	10
Welkenraedt	699 29	30 40	30 87	4,936	5,034	5,048	7	7	7
LIMBURG - LIMBOURG									
Diepenbeek	4,119 30	41 87	42 31	4,718	5,635	5,733	1	1	1
Eysden	802 34	48 67	49 79	1,250	6,077	6,014	1	2	8
Leopoldsborg - Bourg-Léopold	1,290 75	23 92	25 25	5,162	5,130	5,302	3	4	4
Lommel	10,216 36	90 00	91 13	7,811	9,666	9,722	1	1	1
Maeseycck	2,721 13	37 55	38 32	5,117	5,791	5,840	2	2	2
Neerpelt	2,979 15	31 94	33 27	4,247	5,020	5,178	1	1	2
Overpelt	4,134 89	58 68	60 58	4,515	5,461	5,507	1	1	1
Tessenderloo	5,134 13	45 81	49 26	5,440	6,659	6,860	1	1	1
Zonhoven	3,099 25	38 20	38 53	4,177	5,234	5,281	1	1	2
LUXEMBOURG-LUXEMBURG									
Athus	578 96	39 73	40 22	4,046	5,403	5,438	6	7	9
NAMUR - NAMEN									
Andenne	1,537 04	43 27	45 69	7,258	7,688	7,686	5	5	5
Auvclais	715 28	75 66	78 39	7,329	8,218	8,330	10	10	11
Ciney	2,893 84	37 25	38 34	5,259	5,519	5,584	2	2	2
Dinant	1,833 60	30 58	31 09	5,613	7,003	7,106	4	3	4
Gembloux	890 67	47 91	49 64	4,820	5,198	5,227	5	5	6
Jambes	770 91	49 98	51 29	7,017	7,954	8,063	8	9	10
Saint-Servais	353 22	41 50	42 75	6,353	7,439	7,407	15	18	21
Tamines	613 87	40 92	41 32	5,402	6,285	6,252	9	9	10

(Source : Statistique Générale.)

(Bron : Algemeene Statistiek.)

Arrondissements administratifs.	Maisons et autres bâtiments Huizen en andere gebouwen				Logements Woningen		Occupants Be- woners	Administratieve arrondissementen.
	Maisons d'habitation proprement dites. Eigenlijke woon- huizen.	Bâtiments servant accessoirement à l'habitation. Gebouwen die onder bijkomen- de omstandig- heden tot huis- vesting dienen.	Bâtiments non destinés à l'habitation Niet voor huisvesting bestemde gebouwen.	Tot.	Tot.	dont habités waarvan bewoond		
Anvers								Antwerpen
Anvers	130,562	1,828	3,996	136,386	215,165	208,130	725,083	Antwerpen.
Malines	50,398	222	1,973	52,593	57,009	56,223	224,948	Mechelen.
Turnhout	40,259	70	1,351	41,680	42,088	41,553	199,487	Turnhout.
Total	221,219	2,120	7,320	230,659	314,262	305,906	1,149,518	Totaal.
Brabant								Brabant
Bruxelles	204,666	3,477	5,502	213,645	409,083	391,375	1,183,039	Brussel.
Louvain	65,517	327	1,398	67,242	71,094	70,011	292,058	Leuven.
Nivelles	49,396	271	2,018	51,685	52,446	51,188	179,079	Nijvel.
Total	319,579	4,075	8,918	332,572	532,623	512,574	1,654,176	Totaal.
Flandre occidentale								West-Vlaanderen.
Bruges	41,871	267	1,272	43,410	46,291	41,920	170,821	Brugge.
Dixmude	10,810	10	164	10,984	10,860	10,645	44,000	Dixmuide.
Ypres	29,701	95	758	40,554	30,215	29,671	116,683	Ieper.
Courtrai	59,068	198	1,706	60,972	63,086	62,408	241,669	Kortrijk.
Ostende	20,729	229	383	21,341	27,905	25,534	94,369	Oostende.
Roulers	25,949	88	1,793	27,830	26,214	25,658	107,247	Rousselaere.
Thielt	15,668	35	378	16,081	15,895	15,555	68,234	Thielt.
Furnes	11,799	63	365	12,227	12,528	10,416	38,436	Veurne.
Total	215,595	985	6,819	223,399	232,994	221,807	881,459	Totaal.
Flandre orientale.								Oost-Vlaanderen.
Alost	49,998	170	1,173	51,341	53,178	52,725	207,289	Aalst.
Audenarde	26,842	145	570	27,557	27,856	27,396	112,397	Audenarde.
Termonde	34,200	102	579	34,881	35,539	35,200	146,711	Dendermonde.
Eecloo	17,592	27	321	17,940	17,909	17,667	70,839	Eecloo.
Gand	102,163	670	2,089	104,922	120,811	118,704	412,176	Gent.
Saint-Nicolas	39,892	100	804	40,796	41,959	41,384	166,218	Sint-Niklaas.
Total	270,687	1,214	5,536	277,437	297,252	293,076	1,115,630	Totaal.
Hainaut.								Henegouwen.
Ath	24,121	77	861	25,059	24,688	24,134	82,226	Aat.
Charleroi	123,584	429	3,820	127,833	138,044	135,818	442,368	Charleroi.
Mons	76,046	332	2,630	79,008	79,923	78,605	267,059	Bergen.
Soignies	47,663	159	1,527	49,349	51,216	50,394	168,777	Zinnik.
Thuin	40,417	195	1,689	42,301	42,401	41,486	136,934	Thuin.
Tournai	42,162	253	1,671	44,086	46,055	45,094	153,171	Doornik.
Total	353,993	1,445	12,198	367,636	382,327	375,531	1,250,535	Totaal.
Liège								Luik
Huy	26,745	210	1,188	28,143	28,564	27,804	96,804	Hoei.
Liège	126,612	1,310	3,833	131,755	179,491	175,769	555,521	Luik.
Verviers	47,412	656	2,969	51,037	71,857	69,883	239,535	Verviers.
Waremmé	17,708	41	659	18,408	18,680	18,314	70,873	Borgworm.
Total	218,477	2,217	8,649	229,343	298,592	291,770	962,733	Totaal.
Limbourg								Limburg
Hasselt	34,002	124	1,143	35,269	36,365	35,280	167,875	Hasselt.
Maesevck	14,805	48	851	15,704	15,485	15,123	78,352	Maesevck.
Tongres	24,207	90	799	25,096	25,698	25,161	115,884	Tongeren.
Total	73,014	262	2,793	76,069	77,548	75,564	362,111	Totaal.
Luxembourg								Luxemburg
Arlon	9,239	64	418	9,721	11,364	11,000	40,823	Aarlen.
Bastogne	9,265	56	520	9,841	9,863	9,472	39,862	Bastenaken.
Marche	11,474	64	952	12,490	11,902	11,259	42,231	Marche.
Neufchâteau	14,152	95	1,068	15,315	15,237	14,570	55,469	Neufchâteau.
Virton	11,498	78	741	12,317	12,201	11,759	40,950	Virton.
Total	55,628	357	3,699	59,684	60,567	58,060	219,335	Totaal.
Namur								Namen
Dinant	23,815	136	1,581	25,532	25,059	24,132	86,819	Dinant.
Namur	52,505	358	1,654	54,517	60,358	58,994	207,428	Namen.
Philippeville	17,753	113	1,092	18,958	18,250	17,686	58,457	Philippeville.
Total	94,073	607	4,327	99,007	103,667	100,812	352,704	Totaal.
Le Royaume	1,822,265	13,282	60,259	1,895,806	2,299,832	2,235,100	7,948,201	Het Rijk.

20 LOGEMENTS DANS LES QUATRE GRANDES AGGLOMÉRATIONS AU 31 DÉCEMBRE 1920.

(Source : Recensement général).

LOGEMENTS occupés par des ménages composés de : WONINGEN bewoond door gezinnen bestaande uit :	Importance des logements. — Grootte der woningen.										Tot.
	1 pièce. vertrek.	2 pièces. ver- trekken.	3 pièces. ver- trekken.	4 pièces. ver- trekken.	5 pièces. ver- trekken.	6 pièces. ver- trekken.	7 pièces. ver- trekken.	8 pièces. ver- trekken.	9 pièces. ver- trekken.	10 pièces. ver- trekken.	
Agglomération bruxelloise (a). — Brusselsche agglomeratie (a).											
1 personne — persoon.	33,503	12,145	5,943	2,488	996	538	397	235	115	294	56,654
2 personnes — personen	11,437	25,030	16,573	9,351	3,992	2,330	1,136	1,079	518	1,254	72,700
3 »	4,915	18,066	15,218	10,433	4,854	3,132	1,655	1,370	815	2,226	62,684
4 »	1,443	9,281	8,439	7,023	3,600	2,458	1,340	1,291	747	2,329	37,951
5 »	491	3,286	3,488	3,285	1,881	1,371	775	883	495	1,881	17,836
6 »	172	1,225	1,465	1,527	793	618	359	422	295	1,192	8,068
7 »	65	524	641	667	340	273	191	199	157	789	3,846
8 »	4	236	325	326	175	139	74	99	70	461	1,909
9 »	7	106	137	141	95	64	41	54	40	267	952
10 personnes et plus personen en meer	5	72	99	136	82	47	33	40	40	527	1,081
Total des logements . . . Totaal woningen	52,042	69,971	52,328	35,377	16,808	10,970	6,001	5,672	3,292	11,220	263,681
Proport. p.c. — Percentages	<i>19.74</i>	<i>26.54</i>	<i>19.84</i>	<i>13.42</i>	<i>6.37</i>	<i>4.16</i>	<i>2.27</i>	<i>2.16</i>	<i>1.25</i>	<i>4.25</i>	<i>100.00</i>
Nombre des occupants . . . Aantal bewoners	80,991	184,563	154,081	116,153	57,631	39,110	21,751	21,716	13,303	53,461	742,760
Proport. p.c. — Percentages	<i>10.90</i>	<i>24.86</i>	<i>20.74</i>	<i>15.64</i>	<i>7.76</i>	<i>5.27</i>	<i>2.93</i>	<i>2.92</i>	<i>1.79</i>	<i>7.19</i>	<i>100.00</i>
Nombre moyen d'occu- pans par pièce Gemidd. aantal bewoners per vertrek	<i>1.55</i>	<i>1.31</i>	<i>0.98</i>	<i>0.82</i>	<i>0.86</i>	<i>0.59</i>	<i>0.51</i>	<i>0.47</i>	<i>0.44</i>	<i>0.41</i>	—
Antwerpsche agglomeratie (b) — Agglomération anversoise (b).											
1 personne — persoon.	8,843	2,751	1,088	538	195	135	77	56	34	55	13,772
2 personnes — personen.	5,385	10,318	5,861	3,024	1,300	769	227	338	224	290	27,736
3 »	2,857	8,721	7,817	4,363	2,017	1,202	709	586	367	539	29,178
4 »	964	4,375	5,633	4,066	1,962	1,304	767	598	394	659	20,722
5 »	327	1,837	2,990	2,521	1,481	872	560	495	284	653	12,020
6 »	121	809	1,490	1,343	782	530	306	299	213	536	6,429
7 »	41	388	772	657	392	308	196	175	124	341	3,394
8 »	16	187	333	388	223	151	110	107	64	255	1,834
9 »	8	81	152	173	137	59	48	50	45	164	917
10 personnes et plus personen en meer	1	40	118	174	97	80	51	5	45	302	962
Total des logements . . . Totaal woningen	18,563	29,507	26,254	17,247	8,586	5,410	3,051	2,758	1,794	3,794	116,964
Proport. p.c. — Percentages	<i>15.87</i>	<i>25.23</i>	<i>22.45</i>	<i>14.75</i>	<i>7.34</i>	<i>4.62</i>	<i>2.61</i>	<i>2.36</i>	<i>1.53</i>	<i>3.24</i>	<i>100.00</i>
Nombre des occupants . . . Aantal bewoners	34,898	86,447	93,356	67,713	35,601	22,787	13,609	12,267	8,133	21,451	396,262
Proport. p.c. — Percentages	<i>8.81</i>	<i>21.82</i>	<i>23.56</i>	<i>17.09</i>	<i>8.98</i>	<i>5.75</i>	<i>3.43</i>	<i>3.10</i>	<i>2.05</i>	<i>5.41</i>	<i>100.00</i>
Nombre moyen d'occu- pans par pièce Gemidd. aantal bewoners per vertrek	<i>1.87</i>	<i>1.46</i>	<i>1.18</i>	<i>0.98</i>	<i>0.82</i>	<i>0.70</i>	<i>0.59</i>	<i>0.55</i>	<i>0.50</i>	<i>0.49</i>	—

(a) Bruxelles (Brussel), Anderlecht, Etterbeek, Forest (Vorst), Ixelles (Elsene), Jette, Koekelberg, Laeken, Molenbeek-Saint-Jean (Sint-Jans-Molenbeek), Saint-Gilles (Sint-Gillis), Saint-Josse-ten-Noode (Sint-Joost-ten-Noode), Schaerbeek, Uccle, Woluwe-Saint-Lambert (Sint-Lambrechts-Woluwe).

(b) Antwerpen (Anvers), Berchem, Borgerhout, Hoboken.

(Bron : Algemeene telling).

LOGEMENTS occupés par des ménages composés de : WONINGEN bewoond door gezinnen bestaande uit :	Importance des logements. — Grootte der woningen.										Tot.
	1 pièce vertrek.	2 pièces vertrek- ken.	3 pièces vertrek- ken.	4 pièces vertrek- ken.	5 pièces vertrek- ken.	6 pièces vertrek- ken.	7 pièces vertrek- ken.	8 pièces vertrek- ken.	9 pièces vertrek- ken.	10 pièces et plus vertrek- en meer.	
Gentsche agglomeration (a). — Agglomération gantoise (a).											
1 personne — persoon	5,726	2,800	842	743	280	207	110	154	26	56	10,944
2 personnes — personen	1,867	5,721	3,522	3,724	1,591	1,198	585	371	109	214	18,902
3 " "	755	3,627	3,395	4,520	2,227	1,399	554	482	177	335	17,469
4 " "	161	1,443	1,653	3,134	1,662	1,138	511	412	154	353	10,621
5 " "	43	488	774	1,569	958	601	201	233	107	292	5,266
6 " "	17	190	331	698	412	302	141	146	74	209	2,520
7 " "	8	86	168	364	228	149	82	57	34	145	1,321
8 " "	1	28	72	138	113	56	30	35	18	88	579
9 " "	3	17	32	97	61	26	17	17	17	50	337
10 pers. et plus — en meer	"	8	23	71	37	30	10	20	11	158	368
Total des logements : Totaal woningen :	8,581	14,408	10,812	15,058	7,569	5,106	2,239	1,927	727	1,900	68,327
Prop. p.c. — Percentages	12.56	21.09	15.82	22.04	11.08	7.47	3.28	2.82	1.06	2.78	100.00
Nombre des occupants : Aantal bewoners :	12,777	35,540	32,821	51,609	27,505	18,211	7,905	7,082	3,017	12,092	208,559
Prop. p.c. — Percentages	6.13	17.04	15.74	24.74	13.19	8.73	3.79	3.40	1.45	5.79	100.00
Nombre moyen d'occu- pants par pièce. Gemidd. aantal bew. per vertrek.	1.48	1.23	1.01	0.85	0.72	0.59	0.50	0.45	0.46	0.55	—
Agglomération liégeoise (b). — Luiksche agglomeration (b).											
1 personne — persoon	11,384	3,146	1,201	684	211	131	82	64	37	50	16,990
2 personnes — personen	3,962	8,122	4,533	2,898	1,254	696	384	309	138	243	22,539
3 " "	1,696	5,639	4,592	3,791	1,684	996	515	449	207	400	19,969
4 " "	454	2,562	2,424	2,723	1,253	790	411	356	163	475	11,611
5 " "	163	987	1,140	1,316	689	464	295	250	123	381	5,808
6 " "	57	422	470	598	335	224	132	136	71	267	2,712
7 " "	21	185	213	258	137	105	62	52	34	158	1,225
8 " "	7	84	112	155	73	51	34	36	20	107	679
9 " "	2	42	62	61	32	23	7	10	6	60	305
10 pers. et plus — en meer	2	22	41	43	18	13	11	22	8	174	354
Total des logements : Totaal woningen :	17,748	21,211	14,788	12,527	5,686	3,493	1,933	1,684	807	2,315	82,192
Prop. p.c. — Percentages	21.60	25.81	17.99	15.24	6.92	4.25	2.35	2.05	0.98	2.81	100.00
Nombre des occupants : Aantal bewoners :	27,611	56,600	45,626	42,959	20,257	12,825	7,196	6,496	3,166	16,470	239,206
Prop. p.c. — Percentages	11.54	23.66	19.08	17.96	8.47	5.36	3.01	2.72	1.32	6.88	100.00
Nombre moyen d'occu- pants par pièce. Gemidd. aantal bew. per vertrek.	1.55	1.33	1.08	0.85	0.71	0.61	0.53	0.48	0.43	0.66	—

(a) Gent (Gand), Gentbrugge, Ledeborg, Sint-Amandsberg (Mont-Saint-Amand).
(b) Liège (Luik), Angleur, Bressoux, Grivegnée, Herstal, Ougrée.

RÉPARTITION DES HABITANTS SOUS LE RAPPORT
DU PAYS DE NATIONALITÉ.
INDEELING VAN DE INWONERS NAAR HET NATIONALITEITSLAND.

(Source : Recensements généraux.)

(Bron : Algem. volkstellingen.)

PAYS DE NATIONALITÉ. — NATIONALITEITSLAND.	Antwerpen. Anvers.	Brabant.	West-Vlaand. Flandre occid.	Oost-Vlaand. Flandre orientale.	Hainaut. Henegouwen.	Liège. Luik.	Limbourg. Limbourg.	Luxembourg. Luxemburg.	Namur. Namen.	Le Royaume. Het Rijk.
1910										
Belgique-België	909,840	1,402,148	863,586	1,110,200	1,196,618	841,642	269,139	220,523	355,541	7,169,237
Allemagne-Duitschland	10,770	16,961	898	1,251	2,318	20,638	1,007	2,506	661	57,010
France-Frankrijk	3,031	22,449	7,256	2,022	30,825	5,695	473	3,667	5,357	80,765
Iles Britanniques-Britsche Eilanden	2,070	2,947	648	454	332	330	55	25	113	6,974
Luxembourg-(Gr.-Duché)- Luxemburg (Gr.-Hertogd.).	317	2,438	78	123	404	2,493	41	4,070	403	10,367
Pays-Bas-Nederland	31,686	13,574	1,272	5,522	734	12,939	4,902	78	243	70,950
Espagne-Spanje	128	345	27	20	121	208	1	5	45	900
Danemark-Denemarken	376	46	4	22	4	3	2	1	—	458
Italie-Italië	365	1,883	84	123	461	1,165	13	222	174	4,490
Russie-Rusland	3,977	1,468	74	124	214	1,569	13	16	36	7,491
Suisse-Zwitserland	348	1,129	28	45	333	339	5	36	72	2,335
Autres pays d'Europe. — Andere landen uit Europa	5,201	2,925	112	235	252	928	5	18	72	9,748
Autres pays. — Andere lan- den	568	1,364	68	204	251	392	35	48	129	3,059
Total-Totaal	968,677	1,469,677	874,135	1,120,335	1,232,867	888,341	275,691	231,215	362,846	7,423,784
Habitants de na- tional. étrangère. } H.-M. Inw. van vreemde } F.-V. nationaliteit } Tot.	29,100 29,737 58,837	31,631 35,898 67,529	4,778 5,771 10,549	4,691 5,444 10,135	17,677 18,572 36,249	22,396 24,303 46,699	2,850 3,702 6,552	5,404 5,288 10,692	3,157 4,148 7,305	121,684 132,863 254,547
Proport. ‰ d'étrangers. Verh. vreemdelingen ‰	60.74	45.95	12.07	9.05	29.40	52.57	23.77	46.24	20.13	34.29
1920										
Belgique-België	986,178	1,482,036	796,434	1,100,203	1,188,118	846,404	297,001	216,448	343,070	7,255,892
Allemagne-Duitschland	1,063	2,155	124	184	586	3,086	261	302	199	7,960
France-Frankrijk	2,277	17,590	5,237	1,886	27,750	4,573	328	3,609	4,059	67,309
Iles Britanniques-Britsche Eilanden	1,753	2,513	595	306	522	352	38	39	128	6,246
Luxembourg (Gr.-Duché)- Luxemburg (Gr.-Hertogd.).	148	1,140	30	14	354	1,048	10	2,795	254	5,793
Pays-Bas-Nederland	17,932	6,803	834	4,220	831	5,378	2,757	57	239	39,051
Espagne-Spanje	121	700	19	22	156	122	1	25	29	1,195
Danemark-Denemarken	201	92	18	17	10	3	1	—	—	343
Italie-Italië	109	1,300	77	94	768	845	16	324	190	3,723
Pologne-Polen	3,091	1,875	22	5	152	154	7	18	5	5,329
Russie-Rusland	2,044	991	29	37	222	467	2	16	17	3,823
Suisse-Zwitserland	238	838	30	22	327	192	8	55	60	1,770
Autres pays d'Europe. — Andere landen uit Europa	1,131	2,368	52	137	165	295	3	24	50	4,225
Autres pays. — Andere lan- den	679	1,298	186	178	310	173	22	26	38	2,910
Total-Totaal	1,016,963	1,521,699	803,687	1,107,325	1,220,271	863,092	300,455	223,739	348,338	7,405,569
Habitants de na- tional. étrangère. } H.-M. Inw. van vreemde } F.-V. nationaliteit } Tot.	15,188 15,597 30,785	18,140 21,523 39,663	3,005 4,248 7,253	3,225 3,897 7,122	14,849 17,304 32,153	7,443 9,245 16,688	1,426 2,028 3,454	3,348 3,943 7,291	2,341 2,927 5,268	68,965 80,712 149,677
Proport. ‰ d'étrangers. Verh. vreemdelingen ‰	30.27	26.06	9.02	6.43	26.35	19.33	11.50	32.59	15.12	20.21

RÉPARTITION DES HABITANTS SOUS LE RAPPORT DU PAYS DE NAISSANCE. 23
INDEELING VAN DE INWONERS NAAR HET LAND VAN GEBOORTE.

(Source : Recensements généraux.)

(Bron : Algemeene volkstellingen.)

PAYS D'ORIGINE. — LAND VAN HERKOMST.	Antwerpen. Anvers.	Brabant.	West-Vlaanderen Flandre Occidentale	Oost-Vlaanderen Flandre Orientale	Hainaut. Henegouwen.	Liège. - Luik.	Limbourg. Limburg.	Luxembourg. Luxemburg.	Namur. - Namen.	Le Royaume. Het Rijk.
	1910									
Belgique - België	917.717	1.401.194	852.842	1.103.786	1.182.626	845.048	269.237	219.214	354.216	7.145.874
Allemagne - Deutschland	8,660	15,646	821	1,183	2,351	17,603	1,271	2,183	719	50,437
France - Frankrijk	4,832	26,475	17,331	6,800	44,285	7,239	586	5,050	6,550	119,148
Iles Britanniques	1,618	2,707	574	423	279	354	64	32	123	6,174
Britsche Eilanden.										
Luxembourg (Gr.-Duché). Luxemburg (Gr. Hertogd.).	346	2,512	193	103	564	2,093	54	4,293	470	10,628
Pays-Bas - Nederland	26,930	12,515	1,652	6,834	759	11,231	4,406	74	259	64,666
Espagne - Spanje	89	357	31	24	149	248	4	5	39	946
Danemark - Denemarken	158	38	1	19	4	5	4	1	»	230
Italie - Italië	243	1,325	77	83	364	782	6	136	126	3,142
Russie - Rusland	3,188	1,257	45	127	404	1,766	6	35	57	6,885
Suisse - Zwitserland	254	890	26	31	257	208	5	38	63	1,772
Autres pays d'Europe Andere landen uit Europa	3,921	2,659	82	238	250	1,051	9	24	74	8,308
Etats-Unis d'Amérique Ver.-Staten v. Amerika	420	410	159	244	234	104	1	48	64	1,684
Autres pays Andere landen.	301	1,692	301	440	341	609	38	82	92	3,896
Total des habitants nés à l'étranger	50.960	68.483	21.293	16.549	50.241	43.293	6.454	12.001	8.636	277.916
Totaal der in den vreemde geboren inwoners.	968.677	1.469.677	874.135	1.120.335	1.232.867	888.341	275.69	231.215	362.846	7.773.784
Total général Algemeen totaal.	968.677	1.469.677	874.135	1.120.335	1.232.867	888.341	275.69	231.215	362.846	7.773.784
Nés en Belgique % In België geboren.	94.74	95.34	97.57	98.52	95.93	95.13	97.66	94.81	97.62	96.26
Nés à l'étranger % In den vreemde geboren.	5.26	4.66	2.43	1.48	4.07	4.87	2.34	5.19	2.38	3.74

PAYS D'ORIGINE. — LAND VAN HERKOMST.	1920									
	Belgique - België	979.840	1.471.253	782.581	1.092.699	1.172.302	839.517	295.430	214.506	340.562
Allemagne - Deutschland	1,716	3,357	219	375	950	4,929	946	373	280	13,145
France - Frankrijk	5,514	24,504	17,217	6,466	42,486	7,492	532	5,085	6,307	115,603
Iles Britanniques	4,696	3,604	1,460	802	741	897	120	55	206	12,581
Britsche Eilanden.										
Luxembourg (Gr.-Duché). Luxemburg (Gr. Hertogd.).	301	1,683	43	28	404	1,115	17	3,184	288	7,063
Pays-Bas - Nederland	19,852	8,578	1,449	5,966	948	6,784	3,358	69	244	47,248
Espagne - Spanje	95	427	24	26	191	134	2	24	19	942
Danemark - Denemarken	121	96	15	14	12	12	1	—	2	273
Italie - Italië	144	1,148	62	92	518	629	11	193	133	2,930
Pologne - Polen	1,557	1,424	21	6	136	122	2	17	8	3,293
Russie - Rusland	1,402	1,246	27	46	424	635	3	32	35	3,850
Suisse - Zwitserland	250	910	35	16	197	165	1	13	35	1,625
Autres pays d'Europe Andere landen uit Europa	848	1,456	58	15	302	383	17	66	123	3,401
Amérique du Nord Noord-Amerika	16	89	292	25	48	28	—	7	12	517
Autres pays Andere landen.	611	1,924	184	613	612	250	15	115	84	4,408
Total des habitants nés à l'étranger	37.123	50.446	21.106	14.626	47.969	23.575	5.025	9.233	7.776	216.879
Totaal der in den vreemde geboren inwoners.	1.016.963	1.521.699	803.687	1.107.325	1.220.271	863.092	300.455	223.739	348.338	7.405.569
Total général Algemeen totaal.	1.016.963	1.521.699	803.687	1.107.325	1.220.271	863.092	300.455	223.739	348.338	7.405.569
Nés en Belgique % In België geboren.	96.35	96.67	97.37	98.68	96.07	97.27	98.33	95.87	97.77	97.07
Nés à l'étranger % In den vreemde geboren.	3.65	3.33	2.63	1.32	3.93	2.73	1.67	4.13	2.23	2.93

RÉPARTITION DES HABITANTS SOUS LE RAPPORT DE L'AGE ET DU DEGRÉ
D'INSTRUCTION D'APRÈS LE RECENSEMENT GÉNÉRAL, DU 31 DÉCEMBRE 1920.

AGES — LEEFTIJD.	Chiffres absolus - Absolute cijfers			Proportion % Verhouding %			Habitants sachant lire et écrire Inwoners, die kunnen lezen en schrijven		
	Hommes	Femmes	Tot.	Hommes	Femmes	Tot.	Hommes	Femmes	Tot.
	Mannen	Vrouwen		Man- nen	Vrou- wen		Man- nen	Vrou- wen	
Moins d'un an. Beneden 1 j.	76,813	74,280	151,093	21.1	19.7	20.4	—	—	—
De 1 à moins de 2 ans.	57,337	55,515	112,852	15.7	14.8	15.2	—	—	—
Van 2 tot beneden 3 jaar.	40,580	39,921	80,501	11.1	10.6	10.9	—	—	—
3 » 4	40,166	39,890	80,056	11.0	10.6	10.8	—	—	—
4 » 5	45,170	44,193	89,363	12.4	11.8	12.1	—	—	—
5 » 6	55,115	54,230	109,345	15.1	14.4	14.8	8,007	8,586	16,593
6 » 7	65,294	64,928	130,222	17.9	17.2	17.6	19,019	21,885	40,904
7 » 8	66,791	66,464	133,255	18.3	17.7	18.0	43,637	47,467	91,104
8 » 9	67,799	67,478	135,277	18.6	17.9	18.2	51,748	54,927	106,675
9 » 10	65,466	65,361	130,827	18.0	17.4	17.7	56,350	58,174	114,524
Moins de 10 ans Beneden 10 jaar	580,531	572,260	1,152,791	159.2	152.1	155.7	178,761	191,039	369,800
De 10 à moins de 11 ans.	68,547	67,848	136,395	18.8	18.0	18.4	63,258	63,696	126,954
Van 11 tot beneden 12 jaar.	68,750	67,792	136,542	18.9	18.0	18.4	65,000	65,002	130,002
12 » 13	69,928	70,200	140,128	19.2	18.7	18.9	66,997	67,986	134,983
13 » 14	71,333	71,173	142,506	19.6	18.9	19.2	68,563	69,120	137,683
14 » 15	70,737	70,451	141,188	19.4	18.7	19.1	67,872	68,568	136,440
15 » 16	71,472	71,685	143,157	19.6	19.1	19.3	68,569	69,703	138,272
16 » 17	72,347	71,835	144,182	19.9	19.1	19.5	69,455	70,063	139,518
17 » 18	71,989	72,398	144,387	19.8	19.3	19.5	69,219	70,652	139,871
18 » 19	73,504	73,306	146,810	20.2	19.5	19.8	70,671	71,422	142,093
19 » 20	74,849	74,270	149,119	20.5	19.7	20.1	71,924	72,169	144,093
Moins de 20 ans Beneden 20 jaar.	1,293,987	1,283,218	2,577,205	355.1	341.1	347.9	860,289	879,420	1,739,709
De 20 à moins de 21 ans.	71,620	70,916	142,536	19.7	18.9	19.3	68,760	68,813	137,573
Van 21 tot beneden 22 jaar.	69,303	69,882	139,185	19.0	18.6	18.8	66,744	67,688	134,432
22 » 23	67,572	67,773	135,345	18.5	18.0	18.3	65,121	65,508	130,629
23 » 24	67,254	68,467	135,721	18.5	18.2	18.3	64,965	66,133	131,098
24 » 25	66,105	67,695	133,800	18.1	18.0	18.1	63,688	65,295	128,983
25 » 26	62,051	64,217	126,268	17.0	17.1	17.1	59,792	61,844	121,636
26 » 27	59,727	62,753	122,480	16.4	16.7	16.5	57,649	60,366	118,015
27 » 28	57,806	62,476	120,282	15.9	16.6	16.2	55,859	60,050	115,909
28 » 29	56,197	59,710	115,907	15.4	15.9	15.7	54,120	57,278	111,398
29 » 30	56,272	59,355	115,627	15.4	15.8	15.6	54,176	56,870	111,046
Moins de 30 ans Beneden 30 jaar.	1,927,894	1,936,462	3,864,356	529.0	514.9	521.8	1,471,103	1,509,265	2,980,368
De 30 à moins de 31 ans.	54,653	57,430	112,083	15.0	15.3	15.1	52,489	54,967	107,456
Van 31 tot beneden 32 jaar.	55,435	57,580	113,015	15.2	15.3	15.3	53,154	55,034	108,188
32 » 33	53,522	55,800	109,322	14.7	14.8	14.8	51,258	53,250	104,508
33 » 34	54,991	56,489	111,480	15.1	15.0	15.1	52,608	53,791	106,399
34 » 35	52,906	54,801	107,707	14.5	14.6	14.6	50,576	52,080	102,656
35 » 36	54,048	55,281	109,329	14.8	14.7	14.8	51,592	52,391	103,983
36 » 37	53,903	55,024	108,927	14.8	14.6	14.7	51,344	52,029	103,373
37 » 38	53,335	54,022	107,357	14.6	14.4	14.5	50,759	50,950	101,709
38 » 39	54,018	54,222	108,240	14.8	14.4	14.6	51,321	50,984	102,305
39 » 40	52,135	52,599	104,734	14.3	14.0	14.1	49,283	49,330	98,613
Moins de 40 ans Beneden 40 jaar.	2,466,840	2,489,710	4,956,550	676.8	662.0	669.4	1,985,487	2,034,071	4,019,558
De 40 à moins de 41 ans.	49,590	50,992	100,582	13.6	13.6	13.6	46,903	47,742	94,645
Van 41 tot beneden 42 jaar.	50,726	51,231	101,957	13.9	13.6	13.8	47,828	47,692	95,520
42 » 43	49,530	50,596	100,126	13.6	13.5	13.5	46,554	47,118	93,672
43 » 44	50,845	50,950	101,795	14.0	13.6	13.7	47,725	47,413	95,138
44 » 45	49,807	50,645	100,452	13.7	13.5	13.6	46,674	46,917	93,591

N. B. — Les proportions par âge des habitants sachant lire et écrire ont été données dans le tome LIV de l'Annuaire, pp. 28-29. — De verhoudingen per leeftijd van de inwoners die kunnen lezen en schrijven zijn vermeld in boekdeel LIV van het Jaarboek, blz. 28-29.

INDEELING VAN DE INWONERS NAAR DEN LEEFTIJD EN DEN GRAAD VAN 25
ONDERRICHT VOLGENS DE ALGEMEENE TELLING VAN 31 DECEMBER 1920.

AGES — LEEFTIJD.	Chiffres absolus - Absolute cijfers			Proportion % Verhouding %			Habitants sachant lire et écrire Inwoners, die kunnen lezen en schrijven		
	Hommes	Femmes	Tot.	Hommes	Femmes	Tot.	Hommes	Femmes	Tot.
	Mannen	Vrouwen		Man- nen	Vrou- wen		Mannen	Vrouwen	
De 45 à moins de 46 ans.	48,679	49,862	98,541	13.4	13.3	13.3	45,513	45,985	91,498
Van 46 tot beneden 47 jaar.	47,231	47,918	95,149	13.0	12.7	12.8	43,970	44,051	88,021
47 » 48	46,756	47,284	94,040	12.8	12.6	12.7	43,370	43,010	86,380
48 » 49	44,941	46,465	91,406	12.3	12.4	12.3	41,759	42,105	83,864
49 » 50	40,005	40,688	80,693	11.0	10.8	10.9	37,023	36,772	73,795
Moins de 50 ans Beneden 50 jaar.	2,944,950	2,976,341	5,921,291	808.1	791.6	799.6	2,432,806	2,482,876	4,915,682
De 50 à moins de 51 ans.	41,342	42,186	83,528	11.3	11.2	11.3	38,085	38,058	76,143
Van 51 tot beneden 52 jaar.	40,135	41,229	81,364	11.0	11.0	11.0	36,921	36,650	73,571
52 » 53	38,271	39,220	77,491	10.5	10.4	10.5	35,254	34,935	70,189
53 » 54	38,022	39,310	77,332	10.4	10.5	10.4	34,862	34,708	69,570
54 » 55	36,978	39,230	76,208	10.1	10.4	10.3	33,669	34,986	68,655
55 » 56	34,607	36,625	71,232	9.5	9.7	9.6	31,374	31,614	62,988
56 » 57	33,594	35,380	68,974	9.2	9.4	9.3	30,248	30,251	60,499
57 » 58	33,024	34,893	67,917	9.1	9.2	9.2	29,665	29,538	59,203
58 » 59	30,077	32,133	62,210	8.3	8.5	8.4	26,956	27,137	54,093
59 » 60	29,020	30,957	59,977	8.0	8.2	8.1	25,884	25,804	51,688
Moins de 60 ans Beneden 60 jaar.	3,300,020	3,347,504	6,647,524	905.5	890.1	897.7	2,755,724	2,805,957	5,561,681
De 60 à moins de 61 ans.	28,586	31,186	59,772	7.8	8.3	8.1	25,234	25,707	50,941
Van 61 tot beneden 62 jaar.	28,040	30,797	58,837	7.7	8.2	7.9	24,482	25,099	49,581
62 » 63	25,496	28,683	54,179	7.0	7.6	7.3	22,206	23,106	45,312
63 » 64	24,142	27,264	51,406	6.6	7.2	6.9	20,977	21,631	42,608
64 » 65	22,137	25,018	47,155	6.1	6.7	6.4	19,264	19,899	39,163
65 » 66	19,619	22,816	42,435	5.4	6.1	5.7	17,001	17,988	34,989
66 » 67	19,449	22,952	42,401	5.3	6.1	5.7	16,712	17,736	34,448
67 » 68	17,671	20,777	38,448	4.9	5.5	5.2	14,911	15,891	30,802
68 » 69	17,500	21,159	38,659	4.8	5.6	5.2	14,678	15,899	30,577
69 » 70	16,147	19,678	35,825	4.4	5.2	4.8	13,353	14,572	27,925
Moins de 70 ans Beneden 70 jaar.	3,518,807	3,597,834	7,116,641	965.5	956.6	960.9	2,944,542	3,003,485	5,948,027
De 70 à moins de 71 ans.	15,718	19,093	34,811	4.3	5.1	4.7	12,860	13,883	26,743
Van 71 tot beneden 72 jaar.	13,906	17,440	31,346	3.8	4.6	4.2	11,251	12,316	23,567
72 » 73	12,225	14,987	27,212	3.4	4.0	3.7	9,912	10,714	20,626
73 » 74	10,681	13,337	24,018	2.9	3.5	3.2	8,658	9,425	18,083
74 » 75	9,170	11,930	21,100	2.5	3.2	2.9	7,241	8,294	15,535
75 » 76	9,929	12,754	22,683	2.7	3.4	3.1	7,668	8,554	16,222
76 » 77	8,862	11,228	20,090	2.4	3.0	2.7	6,758	7,344	14,102
77 » 78	7,768	10,109	17,877	2.1	2.7	2.4	5,885	6,638	12,523
78 » 79	6,733	8,919	15,652	1.9	2.4	2.1	5,033	5,698	10,731
79 » 80	5,791	7,926	13,717	1.6	2.1	1.9	4,268	4,972	9,240
Moins de 80 ans Beneden 80 jaar.	3,619,590	3,725,557	7,345,147	993.1	990.6	991.8	3,024,076	3,091,323	6,115,399
De 80 à moins de 81 ans.	4,483	6,391	10,874	1.2	1.7	1.5	3,192	3,908	7,100
Van 81 tot beneden 82 jaar.	3,924	5,497	9,421	1.1	1.4	1.3	2,856	3,372	6,228
82 » 83	3,244	4,724	7,968	0.9	1.2	1.1	2,309	2,833	5,142
83 » 84	2,395	3,615	6,010	0.7	1.0	0.8	1,667	2,227	3,894
84 » 85	2,007	3,171	5,178	0.5	0.8	0.7	1,433	1,924	3,357
85 ans et plus - 85 jaar en ouder	5,659	9,030	14,689	1.5	2.4	1.9	3,863	5,298	9,161
Age inconnu Leeftijd onbekend.	3,686	3,326	7,012	1.0	0.9	0.9	3,052	2,848	5,900
Total - Totaal (a)	3,644,988	3,761,311	7,406,299	1000.0	1000.0	1000.0	3,042,448	3,113,733	6,156,181

(a) Y compris 687 hommes et 43 femmes non compris dans le chiffre donné antérieurement pour la population recensée. Voir « Population recensement général de 1920 », t. II, p. 440. — Met inbegrip van 687 mannen en 43 vrouwen niet meegeteld onder het vroeger opgegeven cijfer der getelde bevolking. Zie « Population recensement général de 1920 », boekd. II, blz. 440.

26 RÉPARTITION DES HABITANTS SOUS LE RAPPORT DE L'ÉTAT CIVIL, (1920)

(Source : Recensement général de 1920.)

ÉTAT CIVIL.		Moins de 15 ans, beneden 15 jaar.	De 15 à moins de 20 ans, van 15 tot beneden 20 jaar.	De 20 à moins de 25 ans, van 20 tot beneden 25 jaar.	De 25 à moins de 30 ans, van 25 tot beneden 30 jaar.	De 30 à moins de 35 ans, van 30 tot beneden 35 jaar.	De 35 à moins de 40 ans, van 35 tot beneden 40 jaar.	De 40 à moins de 45 ans, van 40 tot beneden 45 jaar.	De 45 à moins de 50 ans, van 45 tot beneden 50 jaar.	De 50 à moins de 55 ans, van 50 tot beneden 55 jaar.
Chiffres absolus.										
Célibataires	{ H.-M.	929,826	362,766	284,751	141,809	71,825	47,876	37,240	30,047	24,725
Ongehuwden	{ F.-V.	919,722	355,381	239,556	122,595	69,272	48,926	40,967	35,536	31,105
	{ Tot.	1,849,548	718,147	524,307	264,404	141,097	96,802	78,207	65,583	55,830
Mariés	{ H.-M.	»	1,382	56,473	148,222	195,269	212,840	204,649	186,455	156,714
Gehuwden	{ F.-V.	2	8,046	103,774	180,684	203,353	210,097	198,263	176,396	142,913
	{ Tot.	2	9,428	160,247	328,906	398,622	422,937	402,912	362,851	299,627
Veufs	{ H.-M.	»	10	563	1,726	3,612	5,483	7,269	9,793	12,276
In weduwstaat	{ F.-V.	»	53	1,227	4,501	8,044	10,452	13,362	18,741	25,789
	{ Tot.	»	63	1,790	6,227	11,656	15,935	20,631	28,534	38,065
Divorcés	{ H.-M.	»	3	67	296	801	1,240	1,340	1,317	1,033
Gescheidenen van	{ F.-V.	»	14	176	731	1,431	1,673	1,822	1,544	1,368
echt	{ Tot.	»	17	243	1,027	2,232	2,913	3,162	2,861	2,401
Total	{ H.-M.	929,826	364,161	341,854	292,053	271,507	267,439	250,498	227,612	194,748
Totaal	{ F.-V.	919,724	363,494	344,733	308,511	282,100	271,148	254,414	232,217	201,175
	{ Total général.	1,849,550	727,655	686,587	600,564	553,607	538,587	504,912	459,829	395,923
	{ Alg. totaal.									
Proportions pour cent par groupe d'âge.										
Célibataires	{ H.-M.	46.50	18.14	14.24	7.09	3.59	2.39	1.86	1.50	1.24
Ongehuwden	{ F.-V.	47.01	18.16	12.24	6.27	3.54	2.50	2.09	1.82	1.59
	{ Tot.	46.74	18.15	13.25	6.68	3.57	2.45	1.98	1.66	1.41
Mariés	{ H.-M.	»	0.09	3.77	9.90	13.05	14.22	13.67	12.46	10.47
Gehuwden	{ F.-V.	0.00	0.54	6.94	12.08	13.60	14.05	13.26	11.80	9.56
	{ Tot.	0.00	0.32	5.36	11.00	13.32	14.14	13.47	12.13	10.01
Veufs	{ H.-M.	»	0.01	0.40	1.23	2.58	3.91	5.18	6.98	8.75
In weduwstaat	{ F.-V.	»	0.02	0.41	1.51	2.70	3.51	4.48	6.29	8.66
	{ Tot.	»	0.01	0.41	1.42	2.66	3.64	4.71	6.51	8.68
Divorcés	{ H.-M.	»	0.035	0.81	3.56	9.64	14.92	16.13	15.85	12.43
Gescheidenen van	{ F.-V.	»	0.12	1.51	6.29	12.31	14.39	15.68	13.29	11.77
echt	{ Tot.	»	0.08	1.22	5.15	11.20	14.64	15.87	14.35	12.05
Proportions entre habitants faisant partie du même groupe d'âge.										
Célibataires	{ H.-M.	100.00	99.62	83.30	48.55	26.45	17.90	14.87	13.20	12.70
Ongehuwden	{ F.-V.	100.00	97.77	69.49	39.74	24.56	18.04	16.11	15.30	15.46
	{ Tot.	100.00	98.69	76.36	44.02	25.49	17.98	15.49	14.26	14.10
Mariés	{ H.-M.	»	0.38	16.52	50.76	71.92	79.59	81.69	81.92	80.47
Gehuwden	{ F.-V.	0.00	2.21	30.10	58.57	72.08	77.49	77.92	75.97	71.04
	{ Tot.	0.00	1.30	23.34	54.77	72.00	78.52	79.79	78.91	75.68
Veufs	{ H.-M.	»	0.00	0.16	0.59	1.33	2.05	2.90	4.30	6.30
In weduwstaat	{ F.-V.	»	0.02	0.36	1.46	2.85	3.85	5.25	8.07	12.82
	{ Tot.	»	0.01	0.26	1.04	2.11	2.96	4.09	6.21	9.61
Divorcés	{ H.-M.	»	0.00	0.02	0.10	0.30	0.46	0.54	0.58	0.53
Gescheidenen van	{ F.-V.	»	0.00	0.05	0.23	0.51	0.62	0.72	0.66	0.68
echt	{ Tot.	»	0.00	0.04	0.17	0.40	0.54	0.63	0.62	0.61

(Bron: Algemeene telling van 1920.)

De 55 à moins de 60 ans, van 55 tot beneden 60 jaar.	De 60 à moins de 65 ans, van 60 tot beneden 65 jaar.	De 65 à moins de 70 ans, van 65 tot beneden 70 jaar.	De 70 à moins de 75 ans, van 70 tot beneden 75 jaar.	De 75 à moins de 80 ans, van 75 tot beneden 80 jaar.	De 80 à moins de 85 ans, van 80 tot beneden 85 jaar.	De 85 à moins de 90 ans, van 85 tot beneden 90 jaar.	De 90 à moins de 95 ans, van 90 tot beneden 95 jaar.	De 95 à moins de 100 ans, van 95 tot beneden 100 jaar.	100 ans et au-dessus, 100 jaar en ouder.	Age inconnu. Leeftijd onbekend.	Totaux. — Totalen.
Absolute cijfers.											
20,203	16,942	12,023	8,652	5,439	2,240	709	157	38	2	2,412	1,999,682
26,485	22,239	17,462	12,238	7,889	3,739	1,186	279	47	4	2,074	1,956,702
46,688	39,181	29,485	20,890	13,328	5,979	1,895	436	85	6	4,486	3,956,384
124,284	92,524	58,782	33,954	17,506	5,371	1,103	150	30	»	1,031	1,496,739
108,924	78,159	45,684	23,889	10,411	2,876	506	107	22	4	932	1,495,042
233,208	170,683	104,466	57,843	27,917	8,247	1,609	257	52	4	1,963	2,991,781
14,961	18,337	19,203	18,888	16,037	8,417	2,926	475	58	1	223	140,258
33,541	41,771	43,714	40,377	32,515	16,710	5,612	1,076	159	6	295	297,945
48,502	60,108	62,917	59,265	48,552	25,127	8,538	1,551	217	7	518	438,203
874	598	378	206	101	25	6	3	»	1	20	8,309
1,038	779	522	283	121	73	14	7	1	»	25	11,622
1,912	1,377	900	489	222	98	20	10	1	1	45	19,931
160,322	128,401	90,386	61,700	39,083	16,053	4,744	785	126	4	3,686	3,644,988
169,988	142,948	107,382	76,787	50,936	23,398	7,318	1,469	229	14	3,326	3,761,311
330,310	271,349	197,768	138,487	90,019	39,451	12,062	2,254	355	18	7,012	7,406,299

Percentages per leeftijdsgroep.

1.01	0.85	0.60	0.43	0.27	0.11	0.04	0.01	0.00	0.00	0.13	100.00
1.35	1.14	0.89	0.63	0.40	0.19	0.06	0.01	0.00	0.00	0.11	100.00
1.18	0.99	0.75	0.53	0.34	0.15	0.05	0.01	0.00	0.00	0.11	100.00
8.30	6.18	3.93	2.27	1.17	0.36	0.08	0.01	0.00	0.00	0.07	100.00
7.29	5.23	3.06	1.60	0.70	0.19	0.03	0.01	0.00	0.00	0.06	100.00
7.79	5.70	3.49	1.93	0.93	0.28	0.05	0.01	0.00	0.00	0.07	100.00
10.67	13.07	13.69	13.47	11.43	6.00	2.09	0.34	0.04	0.00	0.16	100.00
11.26	14.03	14.67	13.55	10.91	5.61	1.88	0.36	0.05	0.00	0.10	100.00
11.07	13.73	14.36	13.52	11.08	5.73	1.95	0.35	0.05	0.00	0.12	100.00
10.52	7.20	4.55	2.48	1.22	0.30	0.07	0.035	»	0.01	0.24	100.00
8.93	6.70	4.49	2.44	1.04	0.63	0.12	0.06	0.01	»	0.22	100.00
9.59	6.91	4.52	2.45	1.11	0.49	0.10	0.05	0.00	0.00	0.22	100.00

Verhoudingen onder inwoners derzelfde leeftijdsgroep.

12.60	13.19	13.30	14.03	13.91	13.95	14.94	20.00	30.16	50.00	»	54.86
15.58	15.56	16.26	15.94	15.49	15.98	16.21	18.99	20.52	28.57	»	52.03
14.12	14.44	14.91	15.08	14.80	15.13	15.71	19.34	23.94	33.33	»	52.41
77.52	72.06	65.04	55.03	44.80	33.45	23.25	19.11	23.81	»	»	41.06
64.08	54.67	42.54	31.11	20.44	12.29	6.91	7.28	9.61	28.57	»	39.74
70.61	62.90	52.82	41.77	31.01	20.93	13.34	11.40	14.65	22.22	»	40.40
9.33	14.29	21.24	30.61	41.03	52.44	61.68	60.51	46.03	25.00	»	3.85
19.73	29.22	40.71	52.58	64.83	71.42	76.69	73.25	69.43	42.86	»	7.92
14.69	22.15	31.81	42.80	53.94	63.69	70.79	68.82	61.13	38.89	»	5.92
0.55	0.46	0.42	0.33	0.26	0.16	0.13	0.38	»	25.00	»	0.23
0.61	0.55	0.49	0.37	0.24	0.31	0.19	0.48	0.44	»	»	0.31
0.58	0.51	0.46	0.35	0.25	0.25	0.16	0.44	0.28	5.56	»	0.27

RÉPARTITION DES HABITANTS D'APRÈS LES LANGUES NATIONALES PARLÉES.
INDEELING VAN DE INWONERS NAAR DE LANDTALLEN DIE ZE SPREKEN.

A. — Habitants sans distinction d'âge. — Inwoners zonder onderscheid van leeftijd.

(Source : Recensements généraux.)

(Bron : Algemeene tellingen.)

PROVINCIES.	HABITANTS PARLANT — INWONERS SPREKENDE										PROVINCIES.			
	le français seulement.		le flamand et le français.		le flamand et l'allemand.		les trois langues nationales.		aucune des trois langues (a).			Tot.		
	enkel Fransch.	enkel Vlaamsch.	enkel Duitsch.	enkel Fransch en Vlaamsch.	enkel Fransch en Duitsch.	enkel Vlaamsch en Duitsch.	enkel Fransch en Vlaamsch en Duitsch.	de drie landtalen.	geen der drie landtalen.					
1910.											1910.			
Auverv	12,289	762,414	5,048	113,606	2,660	5,651	17,857	49,152	968,677	139,774	21,124	112,107	6,543	Antwerpen.
Brabant	382,947	603,507	3,987	381,997	14,533	1,367	18,993	62,376	1,469,677	416,860	182,399	226,530	7,931	Brabant.
Flandre occidentale	31,825	669,081	165	123,958	467	192	3,197	45,270	874,135	127,794	22,059	105,330	405	West-Vlaanderen.
Flandre orientale	9,311	934,143	256	116,889	397	401	5,233	53,795	1,120,335	122,920	16,107	106,319	494	Oost-Vlaanderen.
Hainaut	1,113,738	17,283	432	49,575	2,560	50	1,028	48,201	1,232,867	59,213	34,769	17,934	510	Henegoutwen.
Liège	748,504	14,726	9,744	50,068	28,627	474	4,229	31,969	888,341	83,398	59,277	14,560	9,561	Luk.
Limbourg	9,123	218,622	225	29,386	251	435	1,209	16,440	275,691	31,281	3,370	27,641	270	Limburg.
Luxembourg	183,218	153	11,487	1,393	24,099	22	391	10,442	231,215	25,915	5,409	381	20,125	Luxemburg.
Namur	342,379	733	71	4,436	1,399	50	440	13,338	362,846	6,325	5,455	729	141	Namen.
Le Royaume	2,833,334	3,220,662	31,415	871,288	74,993	8,652	52,547	330,893	7,423,784	1,007,480	349,969	611,531	45,980	Het Rijk.
1920.											1920.			
Auverv	12,642	807,043	427	133,131	369	1,065	9,520	52,766	1,016,963	144,085	24,769	118,942	374	Antwerpen.
Brabant	426,912	561,565	662	458,469	4,052	250	13,271	56,518	1,521,699	476,042	238,595	236,916	531	Brabant.
Flandre occidentale	30,187	621,580	41	113,267	124	76	1,919	36,493	803,687	115,386	23,416	91,947	23	West-Vlaanderen.
Flandre orientale	11,156	919,536	96	123,606	113	118	3,269	46,431	1,107,325	127,106	27,412	99,631	63	Oost-Vlaanderen.
Hainaut	1,104,521	14,724	77	57,265	1,122	27	919	41,616	1,220,271	59,333	39,670	19,585	78	Henegoutwen.
Liège	742,312	14,996	8,313	46,418	15,626	449	3,342	31,636	863,092	(b) 64,930	47,409	11,270	6,251	Luk.
Limbourg	9,171	244,870	52	29,355	119	317	749	15,822	300,455	30,548	3,994	26,492	54	Limburg.
Luxembourg	183,178	170	7,167	1,177	23,162	5	494	8,386	223,739	24,830	7,322	274	17,242	Luxemburg.
Namur	330,746	616	28	5,125	519	29	379	10,896	348,338	6,052	5,307	710	35	Namen.
Le Royaume	2,850,825	3,185,100	16,863	967,813	45,206	2,336	33,862	303,564	7,405,569	1,048,312	417,894	605,767	24,651	Het Rijk.

(a) Comprend notamment les enfants en dessous de deux ans. — (b) Les renseignements manquent pour deux communes.
(a) Met inbegrip Inzonderheid van de kinderen beneden twee jaar. — (b) De gegevens ontbreken voor twee gemeenten.

RÉPARTITION DES HABITANTS AU 31 DÉCEMBRE 1920, D'APRÈS LA PROFESSION. 31
INDEELING VAN DE INWONERS OP 31 DECEMBER 1920, NAAR HET BEROEP.

A. — RÉPARTITION D'APRÈS LA CONDITION — INDEELING NAAR DEN STAND.

(Source : Recensement général.)

(Bron : Algemeene telling.)

PROFESSIONS.	Patrons Bazen.	Em- ployés. Bedien- den.	Ouvriers. Werklieden	Total — Totaal.			Aidants Helpers	BEROEPEN.
				Hommes Mannen	Femmes Vrouwen	Tot.		
<i>I. — Agricult. et forêts.</i>								<i>I. — Bosch- en landbouw.</i>
Jardin., cult. maraich., arboric., hortic., etc.	8,918	152	11,442	19,151	1,361	20,512	1,751	Tuinbouw, groenteteelt, boomkwekerij, enz.
Agriculture et élevage	242,983	509	206,596	378,404	71,684	450,088	131,037	Landbouw en veeteelt.
Forêts	550	108	6,400	6,977	81	7,058	127	Boschbouw.
Total.	252,451	769	224,438	404,532	73,126	477,658	132,915	Totaal.
<i>II. — Pêche.</i>								<i>II. — Visscherij.</i>
Pêche maritime	341	47	2,161	2,511	38	2,549	35	Zeevisscherij.
Pêche en eau douce, pisciculture, etc.	104	6	247	338	19	357	6	Rivier- en visch- teelt, enz.
Total.	445	53	2,408	2,849	57	2,906	41	Totaal.
<i>III. — Industrie.</i>								<i>III. — Industrie.</i>
Mines	524	4,824	176,298	172,382	9,264	181,646	381	Mijnen.
Carrières	1,683	1,349	39,917	41,974	975	42,949	413	Groeven.
Métaux bruts	774	4,600	58,117	61,498	1,993	63,491	726	Onbewerkt metaal.
Métaux façonnés	16,055	10,440	172,099	189,866	8,728	198,594	3,958	Bewerkt metaal.
Céramique	934	587	24,017	22,709	2,829	25,538	368	Aardewerkindustrie.
Verrière	326	1,159	28,185	25,336	4,334	29,670	188	Glasnijverheid.
Chimique	1,638	3,457	28,462	28,470	5,087	33,557	352	Chemische nijverheid.
Alimentaire	22,384	4,775	50,969	70,261	7,867	78,128	3,578	Voedingswarenbereid.
Textile	6,499	4,631	185,747	89,453	107,424	196,877	1,355	Textielnijverheid.
Du vêtement	40,410	2,133	122,281	33,793	131,031	164,824	3,255	Kledingindustrie.
Construction	20,461	2,384	162,929	183,273	2,501	185,774	4,259	Bouwbedrijf.
Bois et ameublement	29,843	1,588	99,708	126,044	5,095	131,139	3,857	Houtbewerking en menbelmakerij.
Peaux et cuirs	15,748	1,637	38,162	46,326	9,221	55,547	1,034	Huiden- en lederindustr.
Tabac	1,321	652	13,595	8,765	6,803	15,568	91	Tabaksbewerking.
Papier	762	946	11,743	9,007	4,444	13,451	159	Papiernijverheid.
Livre	2,487	902	14,888	16,415	1,862	18,277	207	Boekdruk. en boekbind.
Art et précision	5,063	1,231	25,322	28,249	3,367	31,616	490	Kunst en juistheidswerk
Total.	166,912	47,295	1,252,439	1,153,821	312,825	1,466,646	24,671	Totaal.
<i>IV. — Commerce.</i>								<i>IV. — Handel.</i>
Achat, vente et location des produits indus- triels et agricoles	149,364	31,379	30,581	136,258	75,066	211,324	13,867	Aan- en verkoop en verhuring van de landbouw- en nijver- heidsproducten.
Banques, assurances, transports, ind. hôte- lière, etc.	70,994	109,766	174,256	302,539	52,477	355,016	7,998	Bank- en verzekerings- wezen, vervoer- en hote- telbedrijf.
Total.	220,358	141,145	204,837	438,797	127,543	566,340	21,865	Totaal.
<i>V. — Profess. libérales.</i>								<i>V. — Vrije beroepen.</i>
Art de guérir	—	—	—	9,661	6,108	15,769	—	Geneeskunde.
Sciences, lettres et arts	—	—	—	29,127	19,804	48,931	—	Letteren, kunsten en wetenschappen.
Cultes	—	—	—	16,455	22,637	39,092	—	Eerediensten.
Autres profess. libér.	—	—	—	11,410	815	12,225	—	Andere vrije beroepen.
Total.	—	—	—	66,653	49,364	116,017	—	Totaal.
<i>VI. — Fonctions pub.</i>								<i>VI. — Openb. ambten.</i>
Pouvoir judiciaire	—	—	—	3,195	226	3,421	—	Rechtswezen.
Personnel enseignant	—	—	—	13,032	15,302	28,334	—	Onderwijs. personeel.
Armée	—	—	—	68,560	252	68,812	—	Leger.
Fonction. et employés d'administration	—	—	—	51,431	3,969	55,400	—	Ambtenaren en beamb- ten der administratie.
Services publics : eaux, voirie, etc.	—	—	—	13,638	1,039	14,677	—	Openb. diensten : wa- tervoorziening, we- gendienst, enz.
Institutions d'assistance	—	—	—	1,926	467	2,393	—	Instell. van onderstand.
Total.	—	—	—	151,782	21,255	173,037	—	Totaal.
<i>VII. — Service de la maison, des biens et des personnes.</i>								<i>VII. — Huis-, erf- en personendienst.</i>
Garde et gestion de pro- priétés	—	—	—	7,572	687	8,259	—	Bewaking en beheer van goederen.
Service domestique et des personnes	—	—	—	25,146	118,336	143,482	—	Huis- en personen- dienst.
Soins personnels	—	—	—	7,089	1,251	8,340	—	Persoonlijke verzorging.
Total.	—	—	—	39,807	120,274	160,081	—	Totaal.
<i>VIII. — Professions non déterminées ou non lucratives</i>								<i>VIII. — Niet bepaalde of niet winstgevende beroepen.</i>
	—	—	—	98,696	71,833	170,529	—	
Total général.	640,166	189,262	1,684,122	2,356,937	776,277	3,133,214	179,492	Algemeen totaal.

32 RÉPARTITION DES HABITANTS AU 31 DÉCEMBRE 1920, D'APRÈS LA PROFESSION.
INDEELING VAN DE INWONERS OP 31 DECEMBER 1920, NAAR HET BEROEP.

A. — RÉPARTITION D'APRÈS LA CONDITION (suite). — INDEELING NAAR DEN STAND (vervolg).

PROFES- SIONS.	Patrons. Bazen.		Employés. Bedienden.		Ouvriers. Werklieden.		TOTAL — TOTAAL			BEROEPEN.
	Hommes. Mannen.	Femmes. Vrouwen.	Hommes. Mannen.	Femmes. Vrouwen.	Hommes. Mannen.	Femmes. Vrouwen.	Hommes. Mannen.	Femmes. Vrouwen.	Tot.	
	Agriculture et forêts . . .	214,012	38,439	647	122	189,873	34,565	404,532	73,126	
Pêche	437	8	49	4	2,363	45	2,849	57	2,906	Visscherij.
Industrie	130,949	35,963	39,350	7,945	983,522	268,917	1,153,821	312,825	1,466,646	Nijverheid.
Commerce	131,764	88,594	116,398	24,747	190,635	14,202	438,797	127,543	566,340	Handel.
Total.	477,162	163,004	156,444	32,818	1,366,393	317,729	1,999,999	513,551	2,513,550	Totaal.

B. — RÉPARTITION PAR PROVINCE. — INDEELING PER PROVINCIE.

PROFESSIONS.	Antwer- pen.	Brabant	West- Vlaanden. Flandre occi- dentale.	Oost- Vlaanden. Flandre orien- tale.	Hainaut Hene- gouwen.	Liège. Luik	Limburg Lim- bourg.	Luxem- bourg. Luxem- bourg.	Namur. Namen.	BEROEPEN.
	Anvers.		Occidentale.	Orientale.	Luik	Lim- bourg.	Luxem- bourg.	Namen.		
Hommes — Mannen.										
Agriculture et fo- rêts	43,463	70,182	61,415	78,909	44,361	27,084	32,564	24,059	23,560	Bosch- en land- bouw.
Pêche	193	136	2,109	138	176	66	10	6	16	Visscherij.
Industrie	133,394	202,212	115,117	150,974	279,470	179,713	26,773	17,005	45,681	Nijverheid.
Commerce	87,448	118,034	33,098	49,066	61,778	48,666	9,534	11,600	20,618	Handel.
Professions libér. Fonctions publi- ques	8,709	20,167	5,003	7,875	9,126	8,260	1,996	1,939	3,577	Vrije beroepen.
Service de la maison, des biens et des personnes	26,741	39,914	11,922	18,414	16,675	17,959	6,574	5,263	8,419	Openbare ambten.
Professions non déterminées ou non lucratives	4,193	11,181	3,872	4,816	5,300	4,523	1,618	1,631	2,673	Huis-, erf- en per- sonen- dienst.
Total.	312,966	485,184	242,783	321,895	434,498	297,974	82,055	65,802	112,507	Totaal.
Femmes — Vrouwen.										
Agriculture	8,646	13,319	11,924	13,935	8,343	5,778	5,873	2,687	2,622	Landbouw.
Pêche	11	5	28	—	10	3	1	—	1	Visscherij.
Industrie	33,230	58,916	43,112	79,944	42,564	40,783	3,125	3,718	7,451	Nijverheid.
Commerce	19,325	27,307	14,407	18,661	21,333	19,301	2,123	1,640	3,555	Handel.
Professions libér. Fonctions publi- ques	4,767	10,733	6,248	9,384	7,792	5,589	1,704	1,278	1,580	Vrije beroepen.
Service de la maison, des biens et des personnes	3,746	5,782	1,836	2,631	3,015	2,808	484	545	759	Openbare bedie- ningen.
Professions non déterminées ou non lucratives	22,465	29,095	13,467	17,939	15,603	10,911	4,329	2,363	4,102	Huis-, erf- en personen- dienst.
Total.	100,308	163,809	95,948	150,404	112,093	95,800	18,875	14,618	24,614	Totaal.
Total général — Algemeen totaal.										
Agriculture	52,109	83,501	73,339	92,844	52,704	32,862	38,437	26,746	26,182	Landbouw.
Pêche	204	141	2,137	138	186	69	11	6	17	Visscherij.
Industrie	166,624	261,128	158,229	230,918	322,034	220,496	29,898	20,723	53,132	Nijverheid.
Commerce	106,773	145,341	47,505	67,727	83,111	67,967	11,657	13,240	24,173	Handel.
Professions libé- rales	13,476	30,900	11,251	17,259	16,918	13,849	3,700	3,217	5,157	Vrije beroepen.
Fonctions publi- ques	30,487	45,696	13,758	21,045	19,690	20,767	7,058	5,808	9,178	Openbare bedie- ningen.
Service de la maison, des biens et des personnes	26,658	40,276	17,339	22,755	20,903	15,434	5,947	3,994	6,775	Huis-, erf- en personendienst.
Professions non déterminées ou non lucratives	16,943	42,010	15,173	19,613	31,045	22,330	4,222	6,686	12,507	Niet bepaalde of niet winstge- vende beroepen.
Total.	413,274	648,993	338,731	472,299	546,591	393,774	100,930	80,420	137,121	Totaal.
Aidants	22,310	33,514	15,785	36,042	22,812	15,026	10,298	14,170	9,403	Helpers.
Personnes sans profession	45,880	50,967	45,003	86,344	52,622	43,862	20,800	9,508	18,331	Personen zonder beroep.

MOUVEMENT DE LA POPULATION ET DE L'ÉTAT CIVIL. (e).
BEWEGING DER BEVOLKING EN VAN DEN BURGERLIJKEN STAND. (e).

33

(Source: Statistique générale.)

(Bron: Alg. Statistiek.)

ANNEES JAREN	Habitants au 31 décembre	Naissances de fait (b)	Décès de fait (b)	Excédent des naissances sur les décès	Mort-nés et autres en- fants présentés sans vie.	M. R I A G E S H U W E L I J K E N	D I V O R C E S E C H T S C H E I D I N G E N	PROPORTIONS par 1.000 habitants. VERHOUDINGEN tot 1.000 inwoners.		
	Inwoners op 31 December	Feitelijke geboorten (b)	Feitelijke sterfte (b)	Overschot der geboorten op de sterfte	L'oodgeborenen en and. levenloos aangeg. kind.			Nais- sances. Ge- boorten.	Décès Sterf- gevallen.	Marriages. Huwe- lijken.
1830 (a)	4,076,513	131,676	104,229	27,447	...	26,484	4	32.30	25.57	6.50
1846*	4,337,196	119,610	107,835	11,775	5,176	25,670	29	27.58	24.86	5.92
1850	4,426,205	131,416	92,820	38,596	6,318	33,762	29	29.69	20.97	7.63
1856*	4,529,460	134,187	97,395	36,792	6,136	32,926	42	29.62	21.50	7.27
1860	4,731,996	144,668	92,871	51,797	6,978	35,112	55	30.57	19.63	7.42
1866*	4,827,833	158,010	151,116	6,894	7,945	37,783	70	32.73	31.30	7.83
1870	5,087,826	164,572	118,359	46,213	7,577	35,263	81	32.35	23.26	6.93
1876*(d)	5,336,185	176,915	116,787	60,128	7,930	38,228	135	33.15	21.89	7.16
1880*	5,520,009	171,864	123,323	48,541	8,064	38,926	214	31.13	22.34	7.05
1885	5,853,278	175,043	117,775	57,268	8,524	39,910	230	29.91	20.12	6.82
1890*	6,069,321	176,595	126,545	50,050	8,224	44,596	373	29.10	20.85	7.35
1892	6,195,355	177,485	133,693	43,792	8,497	47,209	441	28.65	21.58	7.62
1893	6,262,272	183,062	125,530	57,532	8,636	47,065	497	29.23	20.05	7.52
1894	6,341,958	181,466	118,213	63,253	8,572	47,735	477	28.61	18.64	7.53
1895	6,410,783	183,015	125,148	57,867	8,627	49,712	492	28.55	19.52	7.75
1896	6,495,886	188,533	113,748	74,785	9,188	52,585	548	29.02	17.51	8.10
1897	6,586,593	190,987	113,586	77,401	8,768	54,198	625	29.00	17.25	8.23
1898	6,669,732	190,921	117,457	73,464	8,891	55,444	747	28.62	17.61	8.32
1899	6,744,532	194,268	126,963	67,305	8,902	55,765	563	28.80	18.82	8.27
1900*	6,693,548	193,789	129,046	64,743	9,001	57,711	690	28.95	19.28	8.62
1901	6,799,999	200,077	116,077	84,000	9,263	57,131	821	29.42	17.17	8.40
1902	6,896,079	195,871	119,330	76,541	8,975	56,157	703	28.40	17.30	8.11
1903	6,985,219	192,301	118,675	73,626	8,569	54,946	734	27.53	16.99	7.87
1904	7,074,910	191,721	119,506	72,215	8,612	56,740	932	27.10	16.89	8.02
1905	7,160,547	187,437	118,343	69,094	8,592	56,679	901	26.18	16.53	7.92
1906	7,238,622	186,271	118,884	67,387	8,508	58,388	618	25.73	16.42	8.07
1907	7,317,561	185,138	115,347	69,791	8,311	58,660	841	25.30	15.76	8.02
1908	7,386,444	183,834	121,964	61,870	8,563	57,564	892	24.89	16.51	7.79
1909	7,451,903	176,431	117,571	58,860	8,269	57,126	1,039	23.68	15.78	7.67
1910*	7,423,784	176,413	112,826	63,587	8,008	58,776	1,089	23.72	15.20	7.92
1911	7,490,411	171,802	122,843	48,959	7,557	59,370	1,081	22.94	16.40	7.93
1912	7,571,387	171,187	112,378	58,809	7,789	61,278	1,159	22.61	14.84	8.09
1913	7,638,757	171,099	111,227	59,872	7,836	61,096	1,207	22.40	14.56	8.00
1914	7,684,492	156,389	108,720	47,669	(c)	41,095	(c)	20.35	14.14	5.34
1915	7,709,197	124,291	100,674	23,617	(c)	24,654	(c)	16.12	13.06	3.19
1916	7,692,617	99,360	101,044	—1,684	(c)	30,458	(c)	12.92	13.13	3.95
1917	7,642,054	86,675	124,824	—38,149	(c)	32,974	(c)	11.34	16.33	4.31
1918	7,555,576	85,056	157,340	—72,284	(c)	43,558	(c)	11.26	20.82	5.76
1919	7,577,027	123,314	113,732	9,582	5,777	97,084	623	16.27	15.01	12.81
1920*	7,405,569	163,738	102,505	61,233	7,967	106,514	2,195	22.11	13.84	14.38
1921	7,482,133	163,333	192,908	60,425	8,231	88,456	3,665	21.83	13.76	11.83
1922	7,539,568	153,611	106,615	46,996	7,782	82,806	3,718	20.37	14.14	10.98
1923	7,606,820	155,474	100,084	55,390	7,514	79,786	3,253	20.44	13.16	10.49
1924	7,684,474	153,138	99,653	53,485	7,023	80,088	2,956	19.93	12.96	10.42
1925	7,811,876	154,298	102,189	52,109	6,656	74,761	2,503	19.75	13.08	9.57
1926	7,874,601	149,943	104,742	45,201	6,436	72,517	2,349	19.04	13.30	9.21
1927	7,932,077	145,275	106,751	38,524	6,127	71,921	2,351	18.32	13.46	9.07
1928	8,003,269	146,981	105,915	41,066	6,275	71,485	2,351	18.36	13.23	8.93
1929	8,060,189	146,206	120,782	25,424	6,183	71,811	2,134	18.14	14.99	8.91
1930	8,092,004	151,406	107,468	43,938	6,268	71,624	2,491	18.71	13.28	8.86
1931	8,159,185	148,538	108,017	40,521	6,183	66,168	2,531	18.20	13.24	8.11

(*) Recensement. — (a) Y compris la population et le mouvement de l'état civil des provinces de Limbourg et de Luxembourg cédées à la Hollande par les traités du 19 avril 1839. — (b) Mort-nés non compris. Pour les années 1914 à 1918, naissances et décès de droit. — (c) Non relevés. — (d) Le recensement de 1876 n'a comporté qu'un simple dénombrement de la population. — (e) Y compris à partir de 1925 les cantons redimés.

(*) Volkstelling. — (a) Met inbegrip van de bevolking en de beweging van den burgerlijken stand der bij de verdragen van 19 April 1839 aan Nederland afgestane gedeelten der provincies Limburg en Luxemburg. — (b) Doodgeborenen niet inbegrepen. Voor de jaren 1914 tot 1918, geboorten en sterfte onder de werkelijke bevolking. — (c) Niet opgenomen. — (d) De telling van 1876 bestond slechts in een eenvoudige opsomming van de bevolking. — (e) Met inbegrip van 1925 af van de terugverkreten kantons.

(Source : Statistique générale.)

(Bron : Algemeene Statistiek.)

Arrondissements administratifs.	Moyenne annuelle Jaarlijksch middental 1921-1925		Moyenne annuelle Jaarlijksch middental 1926-1930		1930		1931		Administratieve arrondissementen.
	Naissances Geboorten.	Décès Sterfgeval.	Naissances Geboorten.	Décès Sterfgeval.	Naissances Geboorten.	Décès Sterfgeval.	Naissances Geboorten.	Décès Sterfgeval.	
Anvers.									Antwerpen.
Anvers	13,734	7,794	13,444	8,143	13,910	7,949	13,031	8,181	Antwerpen.
Malines	5,142	2,666	4,981	2,784	5,098	2,699	4,989	2,806	Mechelen.
Turnhout	5,412	2,146	5,761	2,325	6,164	2,244	6,021	2,408	Turnhout.
Total	24,288	12,606	24,186	13,252	25,172	12,892	24,041	13,395	Totaal.
Brabant.									Brabant.
Bruxelles	18,470	13,691	16,942	15,004	17,372	15,270	16,840	15,029	Brussel.
Louvain	6,974	3,558	6,443	3,698	6,541	3,703	6,460	3,669	Leuven.
Nivelles	3,026	2,349	2,722	2,437	2,715	2,414	2,665	2,487	Nijvel.
Total	28,470	19,598	26,107	21,139	26,628	21,387	25,965	21,185	Totaal.
Flandre occidentale.									West-Vlaanderen.
Bruges	3,887	2,319	3,534	2,192	3,791	2,158	3,713	2,119	Brugge.
Courtrai	5,286	2,955	5,340	3,056	5,530	2,984	5,606	3,144	Kortrijk.
Dixmude	1,210	676	1,059	674	1,035	691	1,048	664	Dixmude.
Furnes	952	599	843	542	840	559	851	556	Veurne.
Ostende	2,288	1,268	2,009	1,233	2,105	1,204	2,105	1,169	Oostende.
Roulers	2,781	1,535	2,578	1,506	2,618	1,439	2,674	1,424	Rousselaere.
Thielt	1,714	1,002	1,662	966	1,657	877	1,808	1,009	Thielt.
Ypres	2,710	1,465	2,601	1,584	2,594	1,551	2,566	1,645	Ieper.
Total	20,828	11,819	19,626	11,753	20,170	11,463	20,371	11,730	Totaal.
Flandre orientale.									Oost-Vlaanderen.
Alost	5,136	2,736	4,995	2,917	5,233	2,777	5,225	2,624	Aalst.
Audenarde	2,341	1,438	2,253	1,448	2,317	1,480	2,328	1,455	Audenarde.
Eecloo	1,433	900	1,393	896	1,511	887	1,501	910	Eecloo.
Gand	7,506	5,760	6,940	5,606	7,413	5,631	7,428	5,638	Gent.
Saint-Nicolas	4,070	2,359	3,627	2,215	3,643	2,226	3,737	2,125	Sint-Niklaas.
Termonde	3,500	1,875	3,282	1,856	3,360	1,780	3,352	1,742	Dendermonde.
Total	23,986	15,068	22,490	14,938	23,477	14,781	23,571	14,494	Totaal.
Hainaut.									Henegouwen.
Ath	1,364	1,272	1,215	1,303	1,211	1,221	1,136	1,281	Aat.
Charleroi	7,866	5,841	6,908	6,390	6,522	6,159	6,488	6,046	Charleroi.
Mons	4,789	3,470	4,120	3,709	4,181	3,711	4,030	3,580	Bergen.
Soignies	2,845	2,184	2,521	2,309	2,520	2,319	2,565	2,286	Zinnik.
Thuin	2,555	1,895	2,276	2,020	2,241	1,938	2,216	2,041	Thuin.
Tournai	2,683	2,193	2,355	2,318	2,391	2,255	2,396	2,305	Doornik.
Total	22,102	16,855	19,395	18,049	19,066	17,603	18,831	17,539	Totaal.
Liège.									Luik.
Huy	1,624	1,330	1,441	1,403	1,375	1,361	1,327	1,343	Hoei.
Liège	8,479	7,069	7,799	7,619	7,943	7,490	7,655	7,324	Luik.
Verviers	3,317	2,514	4,098	3,366	4,255	3,338	3,989	3,310	Verviers.
Waremmé	1,364	960	1,210	979	1,154	873	1,160	918	Borgworm.
Total	14,784	11,873	14,548	13,367	14,727	13,062	14,131	12,895	Totaal.
Limbourg.									Limburg.
Hasselt	4,288	1,754	4,800	1,882	5,109	1,783	5,105	1,963	Hasselt.
Maeseck	2,402	935	2,699	957	2,883	978	2,762	965	Maeseck.
Tongres	2,830	1,450	2,891	1,472	2,990	1,381	2,939	1,468	Tongeren.
Total	9,520	4,139	10,390	4,311	10,982	4,142	10,806	4,396	Totaal.
Luxembourg.									Luxemburg.
Arlon	826	523	807	552	776	523	806	488	Aarlen.
Bastogne	853	540	818	524	795	492	725	533	Bastenaken.
Marche	838	617	782	617	739	607	757	650	Marche.
Neufchâteau	1,168	734	1,080	767	1,052	745	1,010	754	Neufchâteau.
Virton	782	594	760	643	759	620	761	616	Virton.
Total	4,467	3,008	4,247	3,103	4,121	2,987	4,059	3,041	Totaal.
Namur.									Namen.
Dinant	1,633	1,292	1,511	1,301	1,511	1,256	1,420	1,289	Dinant.
Namur	3,856	2,903	3,474	3,004	3,430	2,968	3,254	2,869	Namen.
Philippeville	1,057	860	989	900	987	856	1,040	940	Philippeville.
Total	6,546	5,055	5,974	5,205	5,928	5,080	5,714	5,098	Totaal.
Le Royaume.	154,991	100,021	146,963	105,117	150,271	103,397	147,489	103,773	Het Rijk.

EXCÉDENT
DES NAISSANCES SUR LES DÉCÈS
(POPULATION DE RÉSIDENCE HABITUELLE)

OVERSCHOT
DER GEBOORTEN OP DE STERFTE
(BEVOLKING VAN GEWOON VERBLIJF)

(Source : Statistique générale).

(Bron : Algemeene Statistiek).

Arrondissements administratifs.	Moyenne annuelle. — Jaarlijksch middental — 1921-25	Moyenne annuelle. — Jaarlijksch middental — 1926-30	1927	1928	1929	1930	1931	Administratieve arrondissementen
Anvers.								Antwerpen.
Anvers	5,940	5,301	5,639	5,122	4,263	5,961	4,850	Antwerpen.
Malines	2,476	2,197	2,159	2,245	1,846	2,399	2,183	Mechelen.
Turnhout	3,266	3,436	3,281	3,444	3,242	3,920	3,613	Turnhout.
Total	11,682	10,934	11,079	10,811	9,351	12,280	10,646	Totaal.
Brabant.								Brabant.
Bruxelles	4,779	1,938	1,826	2,285	467	2,102	1,811	Brussel.
Louvain	3,416	2,745	2,800	2,834	2,186	2,838	2,791	Leuven.
Nivelles	677	285	292	301	29	301	178	Nijvel.
Total	8,872	4,968	4,918	5,420	2,682	5,241	4,780	Totaal.
Flandre occidentale.								West-Vlaanderen.
Bruges	1,568	1,342	1,215	1,489	994	1,633	1,594	Brugge.
Courtrai	2,331	2,284	2,248	2,451	2,027	2,546	2,462	Kortrijk.
Dixmude	534	385	425	417	249	344	384	Dixmuide.
Furnes	353	301	321	324	257	281	295	Veurne.
Ostende	1,020	776	733	854	575	901	936	Oostende.
Roulers	1,246	1,027	1,027	994	927	1,179	1,250	Rouselare.
Thielt	712	696	673	706	593	780	799	Thielt.
Ypres	1,245	1,017	1,106	1,130	837	1,043	921	Ieper.
Total	9,009	7,873	7,748	8,365	6,459	8,707	8,641	Totaal.
Flandre orientale.								Oost-Vlaanderen.
Alost	2,400	2,078	1,715	2,295	1,672	2,456	2,601	Aalst.
Audenarde	903	805	742	978	564	837	873	Audenaarde.
Eecloo	533	497	391	552	460	624	591	Eecloo.
Gand	1,746	1,334	1,477	1,380	344	1,782	1,790	Gent.
Saint-Nicolas	1,711	1,412	1,337	1,450	1,285	1,417	1,612	Sint-Niklaas.
Termonde	1,625	1,426	1,308	1,430	1,214	1,580	1,610	Dendermonde.
Total	8,918	7,552	6,970	8,085	5,539	8,696	9,077	Totaal.
Hainaut.								Henegouwen.
Ath	92	—88	—180	—88	—198	—10	—145	Aat.
Charleroi	2,025	518	889	453	—76	363	442	Charleroi.
Mons	1,319	411	343	479	—105	470	450	Bergen.
Soignies	661	212	100	239	29	201	279	Zinnik.
Thuin	660	256	208	393	—89	393	175	Thuin.
Tournai	490	37	50	95	—198	136	91	Doornik.
Total	5,247	1,346	1,410	1,571	—637	1,463	1,292	Totaal.
Liège.								Luik.
Huy	294	38	74	—58	—125	14	—16	Hoei.
Liège	1,410	180	321	188	—808	453	331	Luik.
Verviers	803	732	558	768	469	917	679	Verviers.
Waremme	404	231	194	244	94	281	242	Borgworm.
Total	2,911	1,181	1,147	1,142	—370	1,665	1,236	Totaal.
Limbourg.								Limburg.
Hasselt	2,534	2,918	2,816	3,062	2,522	3,326	3,142	Hasselt.
Maeseyck	1,467	1,742	1,709	1,742	1,670	1,905	1,797	Maeseyck.
Tongres	1,380	1,419	1,429	1,422	1,264	1,609	1,471	Tongeren.
Total	5,381	6,079	5,954	6,226	5,456	6,840	6,410	Totaal.
Luxembourg.								Luxemburg.
Arlon	303	255	265	236	260	253	318	Aarlen.
Bastogne	313	294	335	303	226	303	192	Bastenaken.
Marche	221	165	166	199	96	132	107	Marche.
Neufchâteau	434	313	319	374	272	307	256	Neufchâteau.
Virton	188	117	157	111	9	139	145	Virton.
Total	1,459	1,144	1,242	1,223	863	1,134	1,018	Totaal.
Namur.								Namen.
Dinant	341	210	152	240	116	255	131	Dinant.
Namur	953	470	498	508	147	402	385	Namen.
Philippeville	197	89	86	92	35	131	100	Philippeville.
Total	1,491	769	736	840	298	848	616	Totaal.
Le Royaume.	54,970	41,846	41,204	43,683	29,641	46,874	43,716	Het Rijk.

NAISSANCES DE FAIT PAR PROVINCE ET PAR SEXE (a).
FEITELIJKE GEBOORTEN PER PROVINCIE EN PER GESLACHT (a).

(Source : Statistique générale.)

(Bron : Algemeene statistiek.)

PROVINCES	Sexe masculin. Mannelijk geslacht.	Sexe féminin. Vrouwelijk geslacht.	Tot.	Naissances légitimes. Wettige geboorten.	Naissances illégitimes. Onwettige geboorten.	PROVINCIES	
1930							
Anvers	12,944	12,340	25,284	24,136	1,148	Antwerpen.	
Brabant	13,571	13,107	26,678	25,030	1,648	Brabant.	
Flandre occidentale	10,474	9,934	20,408	19,971	437	West-Vlaanderen.	
Flandre orientale	12,099	11,313	23,612	22,904	708	Oost-Vlaanderen.	
Hainaut	9,907	9,370	19,277	18,402	875	Henegouwen.	
Liège	7,559	7,313	14,872	14,029	843	Luik.	
Limbourg	5,704	5,402	11,106	10,848	258	Limburg.	
Luxembourg	2,139	2,001	4,140	4,081	59	Luxemburg.	
Namur	3,127	2,902	6,029	5,894	135	Namen.	
Le Royaume	77,524	73,882	151,406	145,295	6,111	Het Rijk.	
1931							
Anvers	12,388	11,754	24,142	23,191	951	Antwerpen.	
Brabant	13,146	12,679	25,825	24,274	1,551	Brabant.	
Flandre occidentale	10,506	10,115	20,621	20,227	394	West-Vlaanderen.	
Flandre orientale	12,201	11,509	23,770	23,135	635	Oost-Vlaanderen.	
Hainaut	9,677	9,300	18,977	18,119	858	Henegouwen.	
Liège	7,269	7,039	14,308	13,596	712	Luik.	
Limbourg	5,614	5,286	10,900	10,697	203	Limburg.	
Luxembourg	2,133	1,973	4,106	4,040	66	Luxemburg.	
Namur	3,005	2,884	5,889	5,748	141	Namen.	
Le Royaume	75,939	72,599	148,538	143,027	5,511	Het Rijk.	
Moyennes annuelles	1871-1880. 87,850 1881-1890. 89,829 1891-1900. 95,394 1901-1910. 95,830 1911-1920. 69,241 1921-1925. 79,874 1926-1930. 75,565	83,910 85,999 91,150 91,719 66,050 76,097 72,397	171,760 175,828 186,544 187,549 135,291 155,971 147,962	159,389 160,934 170,872 175,293 (b) 147,125 141,504	12,371 14,894 15,672 12,256 (b) 8,846 6,458	1871-1880 1881-1890 1891-1900 1901-1910 1911-1920 1921-1925 1926-1930	} Jaarlijksche midden- tallen.
1927	74,280	70,995	145,275	138,720	6,555	1927.	
1928	75,015	71,966	146,981	140,540	6,441	1928.	
1929	74,533	71,673	146,206	140,031	6,175	1929.	

NAISSANCES DE FAIT PAR MOIS ET PAR SEXE (a).
FEITELIJKE GEBOORTEN PER MAAND EN PER GESLACHT (a).

(Source : Idem.)

(Bron : Id.)

Sexe.	Janvier. Januari.	Février. Februari.	Mars. Maart.	Avril. April.	Mai. Mei.	Juin. Juni.	Juillet. Juli.	Août. Augustus.	Septembre. September.	Octobre. October.	Novembre. November.	Décembre. December.	L'année. Het jaar.	Geslacht
1930														
Garçons	6,504	6,388	7,055	6,769	6,726	6,378	6,608	6,573	6,064	6,256	5,937	6,266	77,524	Jongens.
Filles . .	6,275	6,024	6,585	6,358	6,446	6,377	6,211	6,152	5,881	5,950	5,750	5,873	73,882	Meisjes.
Total	12,779	12,412	13,640	13,127	13,172	12,755	12,819	12,725	11,945	12,206	11,687	12,139	151,406	Totaal.
1931														
Garçons	6,618	6,174	6,834	6,397	6,907	6,145	6,309	6,551	6,154	5,894	5,711	6,245	75,939	Jongens.
Filles . .	6,207	5,850	6,657	6,118	6,577	5,876	6,134	6,159	5,861	5,719	5,475	5,966	72,599	Meisjes.
Total	12,825	12,024	13,491	12,515	13,484	12,021	12,443	12,710	12,015	11,613	11,186	12,211	148,538	Totaal.

N. B. — Les moyennes pour la décade 1911-1920 ont été calculées en tenant compte pour les années 1914 à 1918 des naissances de droit les naissances de fait n'ayant pas été relevées pendant la guerre.

(a) Naissances vivantes seulement. — (b) Renseignements non recueillis de 1914 à 1918.

N. B. — Bij de berekening der gemiddelden over het tienjarig tijdvak 1911-1920 werd rekening gehouden, wat de jaren 1914 tot 1918 betreft, met de geboorten onder de werkelijke bevolking, daar de feitelijke geboorten tijdens den oorlog niet zijn opgenomen.

(a) Levende geboorten alleen. — (b) Gegevens niet opgenomen van 1914 tot 1918.

JUMEAUX (ACCOUchemENTS DOUBLES SEULEMENT DEPUIS 1910) (a)
(Y COMPRIS LES MORT-NÉS ET AUTRES ENFANTS PRÉSENTÉS SANS VIE)

37

MEERLINGGEBORTEN (TWEELINGEN ALLEEN SEDERT 1910) (a)
(MET INBEGRIp VAN DE DOODGEBORENEN EN LEVENLOOS AANGEGEVEN KINDEREN)

(Source : Statistique générale)

(Bron : Algemeene Statistiek)

SPÉCIFICATIONS	1895	1900	1905	1910	1920	1925	1930	OPSOMMING
Sexe masculin								Mannelijk geslacht
Légitimes { nés vivants	1,606	1,850	1,920	1,789	1,656	1,439	1,361	levend geboren
{ mort-nés	217	206	207	186	176	187	167	doodgeboren } wettige.
Illégitimes { nés vivants	138	100	84	56	76	58	70	levend geboren
{ mort-nés	32	29	23	16	15	16	7	doodgeboren } onwettige.
Sexe féminin								Vrouwelijk geslacht
Légitimes { nées vivantes	1,746	1,775	1,952	1,766	1,537	1,391	1,368	levend geboren
{ mort-nées	196	164	187	133	147	153	128	doodgeboren } wettige.
Illégitimes { nées vivantes	139	103	92	72	82	38	58	levend geboren
{ mort-nées	38	24	16	18	11	14	3	doodgeboren } onwettige.
Totaux.								Totaux.
Légitimes { nés vivants	3,352	3,625	3,872	3,555	3,193	2,830	2,729	levend geboren
{ mort-nés	413	370	394	319	323	340	295	doodgeboren } wettige.
Illégitimes { nés vivants	277	203	176	128	158	96	128	levend geboren
{ mort-nés	70	53	39	34	26	30	10	doodgeboren } onwettige.
Totaux généraux	4,112	4,251	4,481	4,036	3,700	3,296	3,162	Algemeene totalen.
Anvers	520	614	595	596	600	566	538	Antwerpen.
Brabant	726	745	792	698	650	538	514	Brabant.
Flandre occidentale	549	587	666	528	420	426	410	West-Vlaanderen.
Flandre orientale	633	632	697	678	584	466	480	Oost-Vlaanderen.
Hainaut	566	559	631	572	494	410	404	Henegouwen.
Liège	574	545	532	422	450	390	352	Luik.
Limbourg	207	225	194	196	216	226	246	Limburg.
Luxembourg	121	149	171	146	142	118	100	Luxemburg.
Namur	216	195	203	200	144	156	118	Namen.
Le Royaume.	4,112	4,251	4,481	4,036	3,700	3,296	3,162	Het Rijk.

ACCOUchemENTS MULTIPLES (a) — MEERLINGGEBORTEN

(Source : Id.)

(Bron : Id.)

ACCOUchemENTS	1895	1900	1905	1910	1920	1925	1930	GEBORTEN
Doubles :								Tweelingen :
Deux garçons	623	696	713	648	633	560	519	Twee jongens.
Deux filles	686	640	715	619	560	508	495	Twee meisjes.
Un garçon et une fille	720	758	769	751	657	580	567	Een jongen en een meisje.
Tot.	2,029	2,094	2,197	2,018	1,850	1,648	1,581	Tot.
Triples :								Drielingen :
Trois garçons	4	5	6	5	4	2	4	Drie jongens.
Trois filles	4	3	10	4	5	4	5	Drie meisjes.
Deux garçons et une fille	5	7	7	11	6	3	6	Twee jongens en een meisje.
Deux filles et un garçon	5	6	6	1	8	2	1	Twee meisjes en een jongen.
Tot.	18	21	29	21	23	11	16	Tot.
Quadruples :								Vierlingen :
Deux garçons et deux filles	—	—	—	1	—	—	—	Twee jongens en twee meisjes.

(a) Statistique dressée tous les cinq ans. Les renseignements n'ont pas été recueillis en 1915. — Statistiek opgemaakt om de vijf jaar. In 1915 werden de gegevens niet opgenomen.

RECONNAISSANCES D'ENFANTS NATURELS.
ERKENNING VAN NATUURLIJKE KINDEREN.

(A : DANS L'ACTE DE NAISSANCE ; IN DE GEBOORTEAKTE. — B : POSTÉRIEUREMENT ; NADERHAND)
(Source : Statistique Générale.) (Bron : Algemeene Statistiek.)

PROVINCES.	Époque de la reconnaissance	1925.	1926.	1927.	1928.	1929.	1930.	1931.			Tijdstip der erkenning	PROVINCIES.
								Garç. Jong.	Filles Meisj.	Tot.		
Anvers	A.	147	120	138	126	130	158	68	63	131	A. } B. }	Antwerpen.
	B.	411	503	496	597	448	475	321	319	640		
Brabant	A.	362	348	318	331	305	303	141	131	272	A. } B. }	Brabant.
	B.	761	663	668	730	738	816	627	664	1,291		
Flandre occident. }	A.	45	59	54	97	56	44	22	25	47	A. } B. }	West-Vlaanderen.
	B.	162	208	170	193	201	195	143	142	285		
Flandre orient. . }	A.	83	69	71	59	49	46	23	27	50	A. } B. }	Oost-Vlaanderen.
	B.	148	138	148	161	140	177	212	214	426		
Hainaut	A.	580	472	473	416	402	373	200	156	356	A. } B. }	Henegouwen.
	B.	380	379	379	439	481	397	283	255	538		
Liège	A.	239	241	266	270	242	242	110	104	214	A. } B. }	Luik.
	B.	515	519	489	544	540	627	339	382	721		
Limbourg	A.	22	26	18	28	16	19	9	11	20	A. } B. }	Limburg.
	B.	37	65	62	74	56	68	81	73	154		
Luxembourg	A.	5	10	12	10	12	7	7	5	12	A. } B. }	Luxemburg.
	B.	20	35	27	33	23	26	40	43	83		
Namur	A.	36	29	35	44	28	28	16	16	32	A. } B. }	Namen.
	B.	77	55	67	114	111	73	56	62	118		
Le Royaume.	A.	1,519	1,374	1,385	1,381	1,240	1,220	596	538	1,134	A. } B. }	Het Rijk.
	B.	2,511	2,565	2,506	2,885	2,738	2,854	2,102	2,154	4,256		
	Tot.	4,030	3,939	3,891	4,266	3,978	4,074	2,698	2,692	5,390		

LÉGITIMATIONS D'ENFANTS NATURELS.

LEGITIMATIE VAN NATUURLIJKE KINDEREN.

(A : RECONNUS AVANT LE MARIAGE ; VOOR HET HUWELIJK ERKEND ;
B : RECONNUS DANS L'ACTE DE MARIAGE ; IN DE HUWELIJKSAKTE ERKEND)

(Source : Id.)

(Bron : Id.)

PROVINCES.	Époque de la reconnaissance	1925.	1926.	1927.	1928.	1929.	1930.	1931.			Tijdstip der erkenning	PROVINCIES.
								Garç. Jong.	Filles Meisj.	Tot.		
Anvers	A.	113	129	155	135	168	228	135	125	260	A. } B. }	Antwerpen.
	B.	813	777	711	698	631	608	283	243	526		
Brabant	A.	372	322	311	303	287	297	149	133	282	A. } B. }	Brabant.
	B.	935	798	825	747	728	675	271	327	598		
Flandre occident. }	A.	52	79	67	65	67	53	35	27	62	A. } B. }	West-Vlaanderen.
	B.	376	363	373	343	319	288	116	129	245		
Flandre orient. . }	A.	36	72	61	53	59	49	7	14	21	A. } B. }	Oost-Vlaanderen.
	B.	710	586	672	608	609	546	270	246	516		
Hainaut	A.	412	361	304	307	270	235	121	139	260	A. } B. }	Henegouwen.
	B.	481	451	400	405	376	379	127	147	274		
Liège	A.	147	183	174	191	165	170	87	66	153	A. } B. }	Luik.
	B.	333	329	273	353	284	303	127	140	267		
Limbourg	A.	12	8	12	8	5	4	3	4	7	A. } B. }	Limburg.
	B.	160	164	164	182	149	172	68	79	147		
Luxembourg	A.	1	2	2	3	2	—	2	1	3	A. } B. }	Luxemburg.
	B.	34	38	32	35	31	29	15	17	32		
Namur	A.	25	13	18	31	23	18	16	24	40	A. } B. }	Namen.
	B.	78	101	74	74	84	49	34	41	75		
Le Royaume.	A.	1,170	1,169	1,104	1,095	1,046	1,054	555	533	1,088	A. } B. }	Het Rijk.
	B.	3,920	3,607	3,524	3,445	3,211	3,049	1,311	1,369	2,680		
	Tot.	5,090	4,776	4,628	4,541	4,257	4,103	1,866	1,902	3,768		

PAR PROVINCE ET PAR SEXE.

DOODGEBORENEN EN ANDERE LEVENLOOS AANGEGEVEN KINDEREN

PER PROVINCE EN PER GESLACHT.

(Source : Statist. Gén.)

(Bron : Algem. Statist.)

PROVINCES PROVINCIES	ÉTAT CIVIL BURG. ST.	Sexes Geslacht	Total des mort-nés Totaal der doodgeborenen						1931		
			1925	1926	1927	1928	1929	1930	Mort-nés pro- prement dits.	Autres enfants présentés sans vie (a)	Total des mort-nés.
									Eigenl. doodge- borenen	Andere levenloos aangege- ven kinde- ren (a)	Totaal der doodge- borenen
Antwerpen Anvers	Légitimes Wettig	M. M.	479	538	544	492	519	547	387	132	519
		F. V.	375	383	387	398	389	377	321	98	419
	Illégitimes Onwettig	M. M.	46	54	35	30	39	46	29	10	39
		F. V.	33	39	21	19	33	32	25	9	34
Tot.			933	1,014	987	939	980	1,002	762	249	1,011
Brabant	Légitimes Wettig	M. M.	654	658	570	660	604	608	460	94	554
		F. V.	490	455	474	420	436	466	372	60	432
	Illégitimes Onwettig	M. M.	94	64	63	75	54	52	51	11	62
		F. V.	68	57	46	41	52	50	35	6	41
Tot.			1,306	1,234	1,153	1,196	1,146	1,176	918	171	1,089
West- Vlaanderen Flandre occidentale	Légitimes Wettig	M. M.	449	383	378	404	389	408	313	95	408
		F. V.	313	299	323	318	316	297	263	83	346
	Illégitimes Onwettig	M. M.	15	22	18	15	10	14	5	2	7
		F. V.	17	22	14	10	11	8	4	6	10
Tot.			794	726	733	747	726	727	585	186	771
Oost- Vlaanderen Flandre orientale	Légitimes Wettig	M. M.	510	478	421	484	487	490	428	88	516
		F. V.	323	322	291	358	329	359	288	41	329
	Illégitimes Onwettig	M. M.	24	28	18	25	26	19	12	1	13
		F. V.	31	25	18	19	24	20	12	2	14
Tot.			888	853	748	886	866	888	740	132	872
Hainaut Henegouwen	Légitimes Wettig	M. M.	574	571	510	546	520	507	438	42	480
		F. V.	428	389	419	373	352	358	352	25	377
	Illégitimes Onwettig	M. M.	47	33	41	50	42	34	32	6	38
		F. V.	38	39	49	39	33	40	36	9	45
Tot.			1,087	1,032	1,019	1,008	947	939	858	82	940
Liège Luik	Légitimes Wettig	M. M.	387	358	386	361	384	398	298	56	354
		F. V.	287	270	275	295	289	258	243	45	288
	Illégitimes Onwettig	M. M.	31	31	32	34	30	35	28	2	30
		F. V.	41	33	30	26	25	27	17	3	20
Tot.			746	692	723	716	728	718	586	106	692
Limbourg Limbourg	Légitimes Wettig	M. M.	208	211	189	225	183	210	148	58	206
		F. V.	173	142	130	143	151	147	124	35	159
	Illégitimes Onwettig	M. M.	7	9	6	7	7	4	2	1	3
		F. V.	4	11	7	6	8	9	4	2	6
Tot.			392	373	332	381	349	370	278	96	374
Luxembourg Luxemburg	Légitimes Wettig	M. M.	99	102	86	83	105	98	67	22	89
		F. V.	71	68	82	60	70	85	57	23	80
	Illégitimes Onwettig	M. M.	1	3	6	3	2	2	2	3	5
		F. V.	3	6	2	4	3	4	3	1	4
Tot.			174	179	176	150	180	189	129	49	178
Namur Namen	Légitimes Wettig	M. M.	196	176	155	132	124	144	110	25	135
		F. V.	115	138	93	106	132	111	91	19	110
	Illégitimes Onwettig	M. M.	8	8	5	9	1	1	2	3	5
		F. V.	17	11	3	5	4	3	5	1	6
Tot.			336	333	256	252	261	259	208	48	256
Le Royaume Het Rijk	Légitimes Wettig	M. M.	3,556	3,475	3,239	3,387	3,315	3,410	2,649	612	3,261
		F. V.	2,575	2,466	2,474	2,471	2,464	2,458	2,111	429	2,540
	Illégitimes Onwettig	M. M.	273	252	224	248	211	207	163	39	202
		F. V.	252	243	190	169	193	193	141	39	180
Tot.			6,656	6,436	6,127	6,275	6,183	6,268	5,064	1,119	6,183
Mort-nés par 100 naissances. Doodgeborenen per 100 geboorten			4.13	4.11	4.04	4.09	4.06	3.97	3.27	0.73	4.00

(a) Enfants présentés sans vie mais ayant vécu moins de 3 jours. — Levenloos aangegeven kinderen, die echter minder dan 3 dagen geleefd hebben.

MORT-NÉS ET AUTRES ENFANTS PRÉSENTÉS SANS VIE

PAR MOIS ET PAR SEXE.

DOODGEBORENEN EN ANDERE LEVENLOOS AANGEGEVEN KINDEREN

PER MAAND EN PER GESLACHT.

(Source : Statistique générale)

(Bron : Algemeene Statistiek)

MOIS MAANDEN	SEXES GESLACHT	MORT-NÉS (SORTIS SANS VIE. DU SEIN DE LA MÈRE) DOODGEBORENEN (LEVENLOOS TER WERELD GEKOMEN)				AUTRES ENFANTS PRÉSENTÉS SANS VIE, MAIS AYANT VÉCU 1, 2 OU 3 JOURS ANDERE LEVENLOOS AANGEGEVEN KINDEREN DIE ECHTER 1, 2 OF 3 DAGEN GELÉEFD HEBBEN				TOTAL DES MORT-NÉS ET AUTRES ENFANTS PRÉSENTÉS SANS VIE TOTAAL DER DOODGEBORENEN EN ANDERE LEVENLOOS AANGEGEVEN KINDEREN			
		1928	1929	1930	1931	1928	1929	1930	1931	1928	1929	1930	1931
Janvier . . . Januari . . .	M. . M.	279	292	247	264	64	56	62	51	343	348	309	315
	F. . V.	201	168	180	226	33	51	41	43	234	199	221	269
	Tot.	480	460	427	490	97	87	103	94	577	547	530	584
Février . . . Februari . . .	M. . M.	300	254	249	218	36	59	68	54	336	313	317	272
	F. . V.	200	205	174	175	39	44	36	44	239	249	210	219
	Tot.	500	459	423	393	75	103	104	98	575	562	527	491
Mars . . . Maart . . .	M. . M.	274	268	252	244	69	49	59	61	343	317	311	305
	F. . V.	205	205	196	197	42	34	40	43	247	239	236	240
	Tot.	479	473	448	441	111	83	99	104	590	556	547	545
Avril . . . April . . .	M. . M.	252	240	299	215	58	53	50	50	310	293	349	265
	F. . V.	181	192	210	180	42	45	41	42	223	237	251	222
	Tot.	433	432	509	395	100	98	91	92	533	530	600	487
Mai . . . Mei . . .	M. . M.	280	255	268	230	51	55	60	47	331	310	328	277
	F. . V.	187	197	194	174	45	41	45	46	232	238	239	220
	Tot.	467	452	462	404	96	96	105	93	563	548	567	497
Juin . . . Juni . . .	M. . M.	234	232	263	235	52	34	55	57	286	266	318	292
	F. . V.	181	163	178	178	40	38	33	25	221	201	211	203
	Tot.	415	395	441	413	92	72	88	82	507	467	529	495
Juillet . . . Juli . . .	M. . M.	235	238	219	241	59	53	41	63	294	291	260	304
	F. . V.	166	162	179	182	33	41	26	36	199	203	205	218
	Tot.	401	400	398	423	92	94	67	99	493	494	465	522
Août . . . Augustus . . .	M. . M.	245	237	227	228	50	46	57	45	295	283	284	273
	F. . V.	165	192	182	157	34	29	47	46	199	221	229	203
	Tot.	410	429	409	385	84	75	104	91	494	504	513	476
Septembre . . . September . . .	M. . M.	247	190	238	247	41	58	51	52	288	248	289	299
	F. . V.	168	197	163	186	35	37	31	32	203	234	194	218
	Tot.	415	387	401	433	76	95	82	84	491	482	483	517
Octobre . . . October . . .	M. . M.	219	239	209	227	44	67	55	65	263	306	264	292
	F. . V.	181	179	177	204	48	38	40	41	229	217	217	245
	Tot.	400	418	386	431	92	105	95	106	492	523	481	537
Novembre . . . November . . .	M. . M.	220	200	220	224	45	50	64	54	265	250	284	278
	F. . V.	163	178	170	199	31	38	40	30	194	216	210	229
	Tot.	383	378	390	423	76	88	104	84	459	466	494	507
Décembre . . . December . . .	M. . M.	227	237	252	239	54	64	52	52	281	301	304	291
	F. . V.	175	158	198	194	45	45	30	40	220	203	228	234
	Tot.	402	395	450	433	99	109	82	92	501	504	532	525
L'ANNEE. HET JAAR	M. . M.	3,012	2,882	2,943	2,812	623	644	674	651	3,635	3,526	3,617	3,463
	F. . V.	2,173	2,196	2,201	2,252	467	461	450	468	2,640	2,657	2,651	2,720
	TOT..	5,185	5,078	5,144	5,064	1,090	1,105	1,124	1,119	6,275	6,183	6,268	6,183

MARIAGES ET DIVORCES PAR PROVINCE
HUWELIJKEN EN ECHTSCHIEDINGEN PER PROVINCIE

41

(Source : Statistique Générale.)

(Bron : Algemeene Statistiek.)

Provinces	Mariages - Huwelijken					Divorces - Echtscheidingen					Provincies
	Moyennes annuelles Jaarl. middentall.			1930	1931	Moyennes annuell. Jaarl. middentall.		1929	1930	1931	
	1911- 1920	1921- 1925	1926- 1930			1921- 1925	1926- 1930				
Anvers	7,919	11,296	10,566	10,549	9,731	259	244	205	284	291	Antwerpen.
Brabant	12,463	17,390	15,316	15,514	14,266	1,059	802	720	848	901	Brabant.
Fl. occidentale	5,350	9,059	7,999	8,176	7,537	70	63	63	61	100	West-Vlaanderen.
Fl. orientale	7,859	11,741	10,612	10,679	9,902	276	185	215	194	225	Oost-Vlaanderen.
Hainaut	9,692	13,701	11,330	10,938	10,145	852	544	483	596	533	Henegouwen.
Liège	6,761	9,773	8,685	8,424	7,685	594	421	375	422	410	Luik.
Limbourg	1,813	2,747	2,773	2,987	2,718	11	9	14	15	6	Limburg.
Luxembourg	1,426	1,919	1,691	1,616	1,472	24	18	12	21	15	Luxemburg.
Namur	2,525	3,553	2,900	2,741	2,712	74	49	47	50	50	Namen.
Le Royaume.	55,808	81,179	71,872	71,624	66,168	3,219	2,335	2,134	2,491	2,531	Het Rijk.

MARIAGES PAR AGE — HUWELIJKEN NAAR DEN LEEFTIJD

(Source : Id.)

(Bron : Id.)

Age des mariés	Moyennes annuelles Jaarlijksche middentallen				1929	1930	1931	Leeftijd der huwenden
	1891- 1900	1901- 1910	1921- 1925	1926- 1930				
Nombre de mariages.	51,287	57,217	81,179	71,872	71,811	71,624	66,168	Aantal huwelijken.
Moins de 18 ans	H. 7	4	16	38	38	55	32	M. Beneden 18 jaar.
	F. 866	1,241	1,605	1,779	1,819	2,016	1,738	V.
18 à moins de 21 ans	H. 2,126	2,991	4,208	3,876	4,043	3,917	3,713	M. 18 tot beneden 21 j.
	F. 7,942	10,277	14,665	15,060	14,785	15,204	14,217	V.
21 à moins de 25 ans	H. 15,497	19,558	27,188	28,387	28,230	28,065	25,839	M. 21 tot beneden 25 j.
	F. 18,128	20,529	29,448	28,018	28,363	27,837	25,493	V.
25 à moins de 30 ans	H. 17,892	18,941	27,242	22,983	23,502	23,187	21,256	M. 25 tot beneden 30 j.
	F. 13,279	14,026	19,509	15,061	15,135	14,746	13,581	V.
30 à moins de 35 ans	H. 7,866	7,968	10,343	7,483	7,361	7,478	7,049	M. 30 tot beneden 35 j.
	F. 5,675	5,640	7,650	5,315	5,236	5,074	4,796	V.
35 à moins de 50 ans	H. 6,307	6,243	9,405	6,565	6,147	6,310	5,680	M. 35 tot beneden 50 j.
	F. 4,564	4,638	6,629	5,129	5,064	5,156	4,824	V.
50 ans et plus	H. 1,592	1,512	2,777	2,540	2,490	2,612	2,599	M. 50 jaar en ouder.
	F. 833	866	1,613	1,510	1,409	1,591	1,519	V.
Total des mariés	102,574	114,434	162,358	143,744	143,622	143,248	132,336	Totaal der huwenden

DIVORCES PAR AGE — ECHTSCHIEDINGEN NAAR DEN LEEFTIJD

(Source : Id.)

(Bron : Id.)

Age des divorcés	Moyennes annuelles. Jaarlijksche middentallen				1929	1930	1931	Leeftijd der scheidenden
	1891- 1900	1901- 1910	1921- 1925	1926- 1930				
Nombre de divorces.	548	857	3,219	2,335	2,134	2,491	2,531	Aantal echtscheidingen
Moins de 18 ans	H. —	—	—	—	—	—	—	M. Beneden 18 jaar.
	F. —	—	—	—	—	—	—	V.
18 à moins de 21 ans	H. 1	—	1	1	1	1	—	M. 18 tot beneden 21 j.
	F. 3	4	12	14	14	10	11	V.
21 à moins de 25 ans	H. 10	16	58	55	36	50	45	M. 21 tot beneden 25 j.
	F. 32	53	156	165	146	162	173	V.
25 à moins de 30 ans	H. 66	126	407	410	393	454	454	M. 25 tot beneden 30 j.
	F. 99	180	631	528	516	610	623	V.
30 à moins de 35 ans	H. 126	217	811	532	536	638	691	M. 30 tot beneden 35 j.
	F. 136	216	867	533	503	607	676	V.
35 à moins de 50 ans	H. 284	414	1,679	1,105	961	1,096	1,145	M. 35 tot beneden 50 j.
	F. 232	348	1,376	927	806	930	923	V.
50 ans et plus	H. 61	84	263	232	207	252	196	M. 50 jaar en ouder.
	F. 46	56	177	168	149	172	125	V.
Total des divorcés	1,096	1,714	6,438	4,670	4,268	4,982	5,062	Totaal der scheidenden

(Source : Statistique Générale.)

(Bron : Algemeene Statistiek.)

MOIS — MAANDEN	1929	1930	1931	MOIS — MAANDEN	1929	1930	1931
Janvier — Januari	4,501	4,517	4,493	Juillet — Juli	5,839	5,717	5,460
Février — Februari	4,581	5,398	4,695	Août — Augustus	7,361	6,743	6,551
Mars — Maart	3,927	4,378	2,572	Septembre — September	7,018	6,918	6,972
Avril — April	7,328	6,611	7,631	Octobre — October	7,215	6,550	6,214
Mai — Mei	7,032	8,155	6,880	Novembre — November	5,709	5,171	4,706
Juin — Juni	6,160	6,396	5,336	Décembre — December	5,140	5,070	4,658
				L'année — Het jaar	71,811	71,624	66,168

MARIAGES PAR ÉTAT CIVIL (a)
HUWELIJKEN NAAR DEN BURGERLIJKEN STAAT (a)

(Source : Id.)

(Bron : Id.)

Mariages contractés entre	1890	1900	1910	1920	1930	Huwelijken tussen
garçons et filles	38,659	50,960	52,360	91,841	62,902	jonggezellen en jongedochters.
garçons et veuves	1,891	1,981	1,791	4,492	1,574	jonggezellen en weduwen.
veufs et filles	2,548	2,786	2,427	5,166	2,640	weduwnaars en jongedochters.
veufs et veuves	1,266	1,376	1,325	3,300	1,985	weduwnaars en weduwen.
garçons et divorcées	78	188	290	453	738	jonggezell. en gesch. vrouwen
divorcés et filles	97	232	322	688	817	gesch. mannen en jongedocht.
veufs et divorcées	20	65	117	216	375	weduw. en gesch. vrouwen
divorcés et veuves	32	86	94	254	316	gesch. mannen en weduwen.
divorcés et divorcées	5	37	50	104	277	gescheiden mannen en geschei-
						den vrouwen.
Totaux	44,596	57,711	58,776	106,514	71,624	Totalen.

AGES RESPECTIFS DES ÉPOUX AU MOMENT DU MARIAGE — ANNÉE (1930b)
RESPECTIEVE LEEFTIJD DER HUWENDEN. — JAAR 1930 (b)

(Source : Id.)

(Bron : Id.)

AGE de l'homme LEEFTIJD van den man	AGE DE LA FEMME — LEEFTIJD DER VROUW.													TOTAL HOMMES TOTAAL MANNEN
	Moins de 18 ans.	18 à 21 ans.	21 à 25 ans.	25 à 30 ans.	30 à 35 ans.	35 à 40 ans.	40 à 45 ans.	45 à 50 ans.	50 à 60 ans.	60 à 70 ans.	70 à 80 ans.	80 ans au moins		
	Bene- den 18 jaar	18 tot bene- den 21 jaar	21 tot bene- den 25 jaar	25 tot bene- den 30 jaar	30 tot bene- den 35 jaar	35 tot bene- den 40 jaar	40 tot bene- den 45 jaar	45 tot bene- den 50 jaar	50 tot bene- den 60 jaar	60 tot bene- den 70 jaar	70 tot bene- den 80 jaar	min- stens 80 jaar		
Moins de 21 ans .														
Beneden 21 jaar .	664	2,218	907	1,488	25	7	2	1	—	—	—	—	—	3,972
21 à moins de 25 a.	1,010	9,277	14,385	2,943	342	79	17	5	7	—	—	—	—	28,065
25 tot ben. 30 j.	283	3,137	10,399	7,703	1,287	278	79	18	3	—	—	—	—	23,187
30 » 35 »	43	433	1,647	2,835	1,788	499	167	44	20	1	1	—	—	7,478
35 » 40 »	10	92	305	696	883	647	259	101	39	3	—	—	—	3,035
40 » 45 »	3	18	114	261	421	443	367	153	68	7	—	—	—	1,855
45 » 50 »	3	16	46	82	203	291	330	289	144	16	—	—	—	1,420
50 » 60 »	—	10	20	58	104	182	281	416	578	82	3	—	—	1,734
60 » 70 »	—	3	11	20	21	34	57	91	302	195	28	—	—	762
70 » 80 »	—	—	3	—	—	4	4	10	30	35	23	1	—	110
80 ans au moins . minstens 80 jaar .	—	—	—	—	—	—	1	—	1	2	2	—	—	6
Total (Femmes) Totaal (Vrouwen)	2,016	15,204	27,837	14,746	5,074	2,464	1,564	1,128	1,192	341	57	1	—	71,624

(a) Cette statistique n'est dressée que tous les dix ans. — (b) Cette statistique est dressée tous les cinq ans.

(a) Deze statistiek wordt enkel om de tien jaar opgemaakt. — (b) Deze statistiek wordt om de vijf jaar opgemaakt.

DÉCÈS DE FAIT PAR PROVINCE ET PAR SEXE (a).
FEITELIJKE STERFTE PER PROVINCIE EN PER GESLACHT (a).

43

(Source : Statistique générale.)

(Bron : Algem. Statistiek.)

PROVINCES.	1930			1931			PROVINCIES.		
	Hommes. Mannen.	Femmes. Vrouwen.	Tot.	Hommes. Mannen.	Femmes. Vrouwen.	Tot.			
Anvers	7,226	6,229	13,455	7,355	6,516	13,871	Antwerpen.		
Brabant	11,223	10,368	21,591	11,114	10,437	21,551	Brabant.		
Flandre occidentale .	6,176	5,788	11,964	6,185	6,093	12,278	West-Vlaanderen.		
Flandre orientale .	7,898	7,529	15,427	7,690	7,532	15,222	Oost-Vlaanderen.		
Hainaut	9,743	8,755	18,498	9,750	8,580	18,330	Henegouwen.		
Liège	7,159	6,361	13,520	7,003	6,340	13,343	Luik.		
Limbourg	2,410	2,124	4,534	2,627	2,274	4,901	Limburg.		
Luxembourg	1,589	1,485	3,074	1,616	1,512	3,128	Luxemburg.		
Namur	2,819	2,586	5,405	2,795	2,598	5,393	Namen.		
Le Royaume	56,243	51,225	107,468	56,135	51,882	108,017	Het Rijk.		
Moyen. annuel. Jaarl. gemiddeld.							Années Jaren.		
1861-1870	58,240	56,257	114,497	54,301	52,314	106,615 1922		
1871-1880	62,707	57,691	120,398	51,615	48,469	100,084 1923		
1881-1890	62,963	56,728	119,691	51,550	48,103	99,653 1924		
1891-1900	64,686	58,531	123,217	52,845	49,344	102,189 1925		
1901-1910	61,414	56,439	117,853	54,115	50,627	104,742 1926		
1911-1920	59,853	55,676	115,529	54,900	51,851	106,751 1927		
1921-1925	52,580	49,710	102,290	54,621	51,294	105,915 1928		
1926-1930	56,414	52,717	109,131	62,193	58,589	120,782 1929		
PROPORTIONS - VERHOUDINGEN.	1891	1901	1911	1921	1926	1928	1929	1930	1931
	1900	1910	1920	1925	1930				
% par sexe { Masculin — Mannelijk	52.50	52.10	51.80	51.40	51.70	51.57	51.49	52.33	51.96
% per geslacht { Féminin — Vrouwelijk	47.50	47.90	48.20	48.60	48.30	48.43	48.51	47.67	48.04
Décès. { Pour 100 habitants	1.91	1.67	1.52	1.34	1.37	1.32	1.50	1.33	1.32
Sterf- { Per 100 inwoners									
gevallen. { Pour 100 naissances	66.05	62.84	85.39	65.58	73.76	72.06	82.61	70.98	72.72
Tegen 100 geboorten									

DÉCÈS DE FAIT PAR MOIS ET PAR SEXE.
FEITELIJKE STERFTE PER MAAND EN PER GESLACHT.

(Source : Id.)

(Bron : Id.)

Sexe.	Janvier. Januari.	Février. Februari.	Mars. Maart.	Avril. April.	Mai. Mei.	Juin. Juni.	Juillet. Juli.	Août. Augustus.	Septembre. September.	Octobre. October.	Novembre. November.	Décembre. December.	L'année. Het jaar.	Geslacht.
	1930													
Hommes	5,046	5,086	5,701	5,260	4,664	4,346	4,122	4,140	3,793	4,375	4,328	5,382	56,243	Mannen.
Femmes	4,655	4,762	5,311	4,630	4,216	3,838	3,615	3,772	3,367	4,004	4,019	5,036	51,225	Vrouwen.
Total . .	9,701	9,848	11,012	9,890	8,880	8,184	7,737	7,912	7,160	8,379	8,347	10,418	107,468	Totaal.
1931														
Hommes	6,126	5,633	5,604	5,034	4,619	4,134	4,032	3,818	4,006	4,212	4,259	4,658	56,135	Mannen.
Femmes	5,802	5,381	5,229	4,590	4,391	3,743	3,647	3,528	3,438	3,871	3,929	4,333	51,882	Vrouwen.
Total	11,928	11,014	10,833	9,624	9,010	7,877	7,679	7,346	7,444	8,083	8,188	8,991	108,017	Totaal.

N. B. — Les moyennes pour la décade 1911-1920 ont été calculées en tenant compte pour les années 1914 à 1918 des décès de droit, les décès de fait n'ayant pas été relevés pendant la guerre. — (a) Mort-nés et autres enfants présentés sans vie non compris.
 N. B. — De gemiddelden over het decennium 1911-1920 werden, wat de jaren 1914 tot 1918 betreft, berekend op de sterfte onder de werkelijke bevolking, daar de feitelijke sterfte gedurende den oorlog niet werd opgenomen. — (a) Doodgeborenen en andere levenloos aangegeven kinderen niet meegeteld.

(Source : Statistique Générale).

GROUPE	Causes des décès.	Moins d'un an Beneden een jaar		1 an à moins de 2 1 tot beneden 2 jaar		2 ans à moins de 5 2 tot beneden 5 jaar		5 ans à moins de 7 5 tot beneden 7 jaar		7 ans à moins de 15 7 tot beneden 15 jaar	
		H.-M.	F.-V.	H.-M.	F.-V.	H.-M.	F.-V.	H.-M.	F.-V.	H.-M.	F.-V.
Maladies générales.	Fièvre typhoïde	2	1	—	5	1	1	3	2	20	12
	Fièvre et cachexie paludéennes	6	5	—	1	1	—	—	1	—	—
	Rougeole	195	153	102	124	50	40	13	12	7	4
	Scarlatine	30	32	6	6	7	13	5	4	6	4
	Coqueluche	278	261	61	69	28	42	10	4	1	2
	Diphthérie	51	46	25	24	74	63	48	46	51	61
	Grippe	231	165	42	34	26	19	18	12	24	19
	Tuberculose de l'appareil respiratoire	57	38	25	21	19	20	17	11	40	85
	Tuberculose des méninges ou du système nerveux central	26	27	19	17	27	33	19	12	30	32
	Autres tuberculoses	20	12	5	3	13	13	11	6	23	27
	Méning. cérébro-spinale épidémique	39	23	11	12	14	11	4	6	2	12
	Autres maladies infectieuses	108	77	11	12	9	6	8	2	19	12
	Cancer et autres tumeurs malignes	8	1	1	—	5	4	4	5	12	4
	Rhumatisme	2	2	—	—	1	—	2	1	12	6
	Diabète	2	—	—	—	1	—	2	—	3	1
Alcoolisme	—	—	—	—	—	—	—	—	—	—	
Autres maladies générales	84	57	14	19	12	9	6	3	13	10	
Système nerveux et organes des sens.	Méningite	279	187	82	80	94	71	57	34	90	86
	Hémorragie cérébrale	17	14	—	3	6	2	4	—	3	9
	Autres affections	400	250	41	47	44	41	16	10	22	30
Appareil respiratoire.	Bronchite aiguë (a)	722	584	128	114	80	90	5	10	12	13
	Bronchite chronique (b)	—	—	—	—	—	—	12	12	24	17
	Pneumonie	1,103	912	291	250	170	156	50	35	75	76
	Autres affections (c)	216	197	45	59	31	34	11	8	14	15
Appareil circulatoire.	Affections du cœur	56	49	12	4	13	13	10	6	37	43
	Autres affections de l'appareil circulatoire	63	47	5	3	16	11	6	5	16	22
Appareil digestif.	Affections de l'estomac (d)	55	38	2	6	4	—	2	3	1	4
	Diarrhée et entérite	1,370	1,011	129	96	45	56	8	9	12	10
	Appendicite et typhlite	6	3	4	1	15	5	18	13	48	37
	Hernies, obstructions intestinales	45	39	4	1	6	—	3	2	1	4
	Cirrhose du foie	11	6	—	1	—	1	2	1	5	4
Autres affections (d)	110	65	12	6	15	5	7	12	26	19	
Autres affections.	Néphrite	12	12	2	1	8	5	3	5	16	10
	Tumeurs non cancéreuses des organes génitaux de la femme	—	—	—	—	—	—	—	—	—	—
	Septicémie puerpérale	—	—	—	—	—	—	—	—	—	—
	Accidents de la grossesse et de l'accouchement	—	—	—	—	—	—	—	—	—	—
	Débilité congénitale	1,531	1,099	—	—	—	—	—	—	—	—
	Viellisse	—	—	—	—	—	—	—	—	—	—
	Autres maladies	546	376	91	101	89	59	26	21	58	48
Totaux	7,681	5,789	1,170	1,120	924	823	410	313	723	738	
Causes de décès non spécifiées ou mal définies	—	—	—	—	—	—	—	—	—	—	
Causes extérieures (morts violentes)	—	—	—	—	—	—	—	—	—	—	
Totaux généraux											

N. B. — Cette statistique n'est établie que tous les cinq ans. — (a) Y compris les bronchites sans épithète de moins de 5 ans. — (b) Y compris les bronchites sans épithète de 5 ans et plus. — (c) Tuberculose exceptée. — (d) Cancer et tuberculose exceptés.

(Bron : Algemeene Statistiek).

15 ans à moins de 21 15 tot beneden 21 jaar		21 ans à moins de 50 21 tot beneden 50 jaar		50 ans au moins — Minstens 50 jaar		Total — Totaal			Doodsoorzaken	GROEPEN
H.-M.	F.-V.	H.-M.	F.-V.	H.-M.	F.-V.	Hommes	Femmes	Ensemble		
						Mannen	Vrouwen	Tezamen		
27	24	69	61	30	23	152	129	281	Febris typhoidea	Algemeene ziekten.
1	—	3	2	7	7	18	16	34	Malaria en malaria-cachexie	
—	—	1	—	—	—	368	333	701	Mazelen	
—	1	1	7	—	—	55	67	122	Roodvonk	
2	—	—	—	—	—	380	378	758	Kinkhoest	
4	1	5	4	1	1	259	246	505	Diphterie	
21	19	83	71	209	244	654	583	1,237	Influenza	
299	444	1,808	1,530	722	391	2,987	2,540	5,527	Tuberculose van de ademhalingsorganen	
42	41	135	109	47	55	345	326	671	Tuberculose der hersenvliezen of van het centraal zenuwst.	
67	98	306	296	165	128	610	583	1,193	Andere vormen van tuberculose	
11	8	21	15	20	26	122	113	235	Epidemische meningitis cerebro-spinalis	
19	10	76	58	140	111	390	288	678	Andere besmettelijke ziekten	
17	7	497	809	3,094	3,475	3,638	4,305	7,943	Kanker, en andere kwaadaardige gezwellen	
12	3	41	55	239	222	309	289	598	Rheumatiek	
5	8	100	82	441	624	554	715	1,269	Diabetes	
—	1	34	4	94	16	128	21	149	Alcoholisme	
12	21	143	132	312	250	596	501	1,097	Andere algemeene ziekten.	
63	40	127	127	115	110	907	735	1,642	Meningitis	Zenuwstelsel zintuigen
10	4	193	184	2,121	2,050	2,354	2,266	4,620	Hersenbloeding	
38	29	346	273	1,114	1,016	2,021	1,696	3,717	Andere ziekten.	
14	9	47	48	223	166	1,231	1,034	2,265	Acute bronchitis (a)	Ademhalingsorganen
20	27	215	135	1,011	667	1,282	858	2,140	Chronische bronchitis (b)	
105	75	711	384	1,920	1,766	4,425	3,654	8,079	Pneumonie	
28	32	302	182	926	805	1,573	1,332	2,905	Andere ziekten (c)	
58	50	773	821	5,833	6,523	6,792	7,509	14,301	Hartziekten	Bloedvatstelsel
24	27	273	267	1,573	1,332	1,976	1,714	3,690	Andere ziekten van het bloedvatstelsel.	
4	5	222	96	487	402	777	554	1,331	Maagziekten (d)	Spijsverteringsorganen
5	5	60	40	104	109	1,733	1,336	3,069	Diarrhee en enteritis	
47	33	151	133	122	132	411	357	768	Appendicitis en typhlitis	
14	3	74	84	263	301	410	434	844	Hernia, darmocclusie	
5	2	107	97	452	379	582	491	1,073	Levercirrhose	
22	20	167	201	411	379	770	707	1,477	Andere ziekten (d)	
16	11	222	200	852	513	1,131	757	1,888	Nephritis	Andere ziekten
—	3	—	199	—	212	—	414	414	Niet-kankerachtige gezwellen van de vrouwelijke geslachtsdeelen	
—	22	—	335	—	—	—	357	357	Septichaemia puerperalis	
—	13	—	426	—	—	—	439	439	Ziekten van zwangerschap en kraambed.	
—	—	—	—	—	—	1,531	1,099	2,630	Aangeboren zwakte	
—	—	—	—	4,825	6,105	4,825	6,105	10,930	Ouderdom	
79	63	606	512	1,802	1,651	3,297	2,831	6,128	Andere ziekten	
1,091	1,159	7,919	7,979	29,675	30,191	49,593	48,112	97,705	Totalen.	
—	—	—	—	—	—	2,807	2,223	5,030	Niet of onvolkomen omschreven doodsorzaken.	
—	—	—	—	—	—	3,843	890	4,733	Uitwendige oorzaken (gewelddadige dood).	
—	—	—	—	—	—	56,243	51,225	107,468	Algemeene totalen.	

N. B. — Deze statistiek wordt enkel om de 5 jaar opgemaakt. — (a) Met inbegrip van de bronchitis zonder nadere aanduiding van beneden 5 jaar. — (b) Met inbegrip van de bronchitis zonder nadere aanduiding van 5 jaar en ouder. — (c) Tuberculose uitgezonderd. — (d) Kanker en tuberculose uitgezonderd.

CAUSES DES DÉCÈS — 1930 — DOODSOORZAKEN

(Source : Statistique Générale.)

(Bron : Algemeene Statistiek.)

Causes des décès - Doodsoorzaken	Antwerpen Anvers	Brabant	West-Vlaand. Flandre occid.	Oost-Vlaand. Flandre orient.	Hainaut Henegouwen	Liège Luik	Limbourg Limburg	Luxembourg Luxemburg	Namur Namen	Le Royaume - Het Rijk			Proportion pour 10,000 hab. Verhouding tot 10,000 inw.
										Hommes Mannen	Femmes Vrouwen	Tot.	
<i>Maladies générales — Algemeene ziekten.</i>													
Fièvre typhoïde — Febris typhoïdea	39	32	15	40	52	57	13	9	24	152	129	281	0.35
Fièvre et cachexie paludéennes — Malaria en malaria-cachexie	1	12	2	—	8	6	—	—	5	18	16	34	0.04
Rougeole — Mazelen	70	99	186	120	85	42	72	8	19	368	333	701	0.87
Scarlatine — Roodvonk	16	24	32	9	16	10	13	1	1	55	67	122	0.15
Coqueluche — Kinkhoest	95	100	234	105	46	23	81	39	35	380	378	758	0.94
Diphthérie et croup — Diphtherie en kroep	126	111	52	57	59	46	29	9	16	259	246	505	0.62
Grippe — Influenza	112	172	257	134	177	133	93	78	81	654	583	1,237	1.53
Tuberculose de l'appareil respiratoire — Tuber- culose van de ademhalingsorganen	827	1,365	594	860	739	614	251	101	176	2,987	2,540	5,527	6.83
Tuberculose des méninges ou du système ner- veux central — Tuberculose der hersenvliezen of van het centraal zenuwstelsel	95	148	80	90	83	75	21	26	53	345	326	671	0.83
Autres tuberculoses — Andere vormen van tuber- culose	124	269	121	123	179	136	99	71	71	610	583	1,193	1.47
Méningite cérébro-spinale épidémique — Epi- démische meningitis cerebro-spinalis	14	31	10	11	85	32	9	15	28	122	113	235	0.29
Rage — Hondsdolheid	—	—	—	7	1	—	—	—	—	2	—	2	0.00
Tétanos	8	6	5	7	7	13	4	2	2	28	26	54	0.07
Autres maladies épidémiques et infectieuses — Autre epidemische en besmettelijke ziekten	50	103	73	92	119	85	25	26	40	360	262	622	0.77
Cancer et autres tumeurs malignes — Kanker en andere kwaadaardige gezwellen	1,140	1,684	976	1,245	1,168	986	227	173	344	3,638	4,305	7,943	9.82
Rhumatisme — Rheumatiek	35	96	109	55	98	74	27	54	50	309	289	598	0.74
Diabète — Diabètes	127	229	153	180	276	140	38	44	82	554	715	1,269	1.57
Alcoolisme aigu — Acuit alcoholisme	3	16	29	5	26	36	9	10	15	128	21	149	0.18
Autres maladies génér. — Andere algem. ziekten	159	299	172	3	213	95	78	37	41	596	501	1,097	1.36
Tot.	3,050	4,796	3,100	3,136	3,437	2,603	1,089	704	1,083	11,565	11,433	22,998	28.43
<i>Affections du système nerveux et des organes des sens. Ziekten van het zenuwstelsel en van de zintuigen</i>													
Méningite — Meningitis	171	281	204	153	336	206	70	68	153	907	735	1,642	2.03
Hémorragie — Hersenvloeding	709	1,055	293	1,091	669	573	53	11	166	2,354	2,266	4,620	5.71
Autres affections — Andere ziekten	468	769	330	473	815	504	94	65	193	2,021	1,696	3,717	4.59
Tot.	1,348	2,105	833	1,717	1,820	1,283	217	144	512	5,282	4,697	9,979	12.33
<i>Affections de l'appareil circulatoire. Ziekten van het bloedsomloopstelsel.</i>													
Maladies du cœur — Hartziekten	1,388	3,243	1,481	2,200	2,797	1,938	130	276	848	6,792	7,509	14,301	17.68
Autres affections — Andere ziekten	764	727	285	319	714	375	250	79	177	1,976	1,714	3,690	4.56
Tot.	2,152	3,970	1,766	2,519	3,511	2,313	380	355	1,025	8,768	9,223	17,991	22.24

<i>Affections de l'appareil respiratoire</i>												
<i>Ziekten van de ademhalingsorganen.</i>												
Bronchite aiguë (a) — Acute bronchitis (a)	395	469	489	173	331	167	102	43	96	1,231	1,034	2,265
Bronchite chronique (b) — Chronische bronchitis (b)	202	347	287	218	478	366	67	60	115	1,282	858	2,140
Pneumonie	980	1,493	698	1,442	1,294	1,218	394	210	440	4,425	3,654	8,079
Autres affections (tuberculeuse exceptée). — Andere ziekten (tuberculeuse uitgezonderd)	427	846	249	347	461	293	116	48	118	1,573	1,332	2,905
Tot	2,004	3,065	1,723	2,180	2,564	2,044	679	361	769	8,511	6,878	15,389
<i>Affections de l'appareil digestif — Ziekten van de spijsverteringsorganen.</i>												
Affections de l'estomac (cancer excepté) — Maagaandoeningen (kanker uitgezonderd)	164	281	165	136	207	206	79	28	65	777	554	1,331
Diarrhée et entérite (moins de 2 ans) — Diarrhée en enteritis (beneden 2 jaar)	498	469	374	472	313	199	138	64	79	1,499	1,107	2,606
Diarrhée et entérite (2 ans et plus) — Diarrhée en enteritis (2 jaar en ouder)	61	69	68	112	51	39	31	7	25	234	229	463
Appendicite et typhlite — Appendicitis en typhlitis	83	132	127	42	149	111	37	31	56	411	357	768
Hernies, obstructions intestinales — Hernia, darmoccluse	100	184	103	108	185	91	16	15	42	410	434	844
Cirrhose du foie — Levercirrhose	158	210	154	115	189	122	46	28	51	582	491	1,073
Autres affections (cancer et tuberculeuse exceptés) — Andere aandoeningen (kanker en tuberculeuse uitgezonderd)	289	372	124	244	225	114	55	20	34	770	707	1,477
Tot	1,353	1,717	1,115	1,229	1,319	882	402	193	352	4,683	3,879	8,562
<i>Affections de l'appareil génito-urinaire</i>												
<i>Ziekten van de uro-gemitaal-organen.</i>												
Néphrite aiguë ou chronique — Acute of chronique néphritis	338	467	109	416	232	248	15	17	46	1,131	757	1,888
Tumeurs non cancéreuses et autres affections des organes génitaux de la femme — Niet-kankerachtige gezwellen en andere aandoeningen van de geslachtsdeelen der vrouw	26	53	47	13	127	66	15	18	49	—	414	414
Tot	364	520	166	429	359	314	30	35	95	1,131	1,171	2,302
<i>Etat puerpéral — Puerperium</i>												
Septicémie puerpérale — Septicaemia puerperalis	33	66	36	41	104	38	16	3	20	—	357	357
Autres accidents puerpéraux de la grossesse et de l'accouchement — Andere ziekten van zwangerschap en kraambed	49	75	67	45	57	66	37	14	29	—	439	439
Tot	82	141	103	86	161	104	53	17	49	—	796	796
<i>Débilité congénitale — Aangeboren zwakte</i>	486	330	467	409	224	257	379	39	39	1,531	1,099	2,630
<i>Sémité — Onderdom</i>	906	1,781	1,337	930	2,027	1,596	682	761	910	4,825	6,105	10,930
<i>Autres maladies — Andere ziekten</i>	634	1,405	663	482	1,197	919	371	172	285	3,297	2,831	6,128
<i>Mort subite due à des causes inconnues. — Plotselinge dood wegens onbekende oorzaak.</i>	74	56	100	94	100	41	14	51	24	360	194	554
<i>Causes de décès non spécifiées ou mal définies. — Niet of onvolkomen omschreven doodsoorzaken.</i>	287	706	182	1,753	921	442	28	128	29	2,447	2,029	4,476
<i>Causes extérieures — Uitwendige oorzaken</i>	715	999	419	463	858	722	210	114	233	3,843	800	4,733
Total général — Algemeen totaal.	13,455	21,591	11,964	15,427	18,498	13,520	4,534	3,074	5,405	56,243	51,225	107,468

(a) Y compris les bronchites sans épihète de 5 ans et plus — (b) Y compris les bronchites sans épihète de moins de 5 ans. — (a) Daaronder begrepen de bronchitis beneden 5 jaar en ouder, zonder waetere aanduiding. — (b) Daaronder begrepen de bronchitis van 5 jaar en ouder, zonder waetere aanduiding.

DÉCÈS PAR AGE.
(MORT-NÉS ET AUTRES ENFANTS PRÉSENTÉS
SANS VIE NON COMPRIS).

STERFTE NAAR DEN LEEFTIJD.
(DOODGEBORENEN EN LEVENLOOS AANGEDEVEN
KINDEREN NIET MEEGETELD).

49

(Source : Statistique Générale.)

(Bron : Algemeene Statistiek.)

Age au moment du décès. Leeftijd bij het overlijden.	Proportion de chaque âge par mille. Verhouding van elken leeftijd tot duizend.			1931			Proportion de chaque âge par 1.000 Verhouding van elken leeftijd tot 1.000		
	1928	1929	1930	Chiffres absolus. Absolute cijfers.			Sexe masc. Mann. gesl.	Sexe fém. Vrouw. gesl.	TOT.
				Sexe masc. Mann. gesl.	Sexe fém. Vrouw. gesl.	TOT.			
Moins de 5 j. Beneden 5 d.	14.56	13.37	14.71	984	715	1,699	17.53	13.78	15.73
5 à moins de 10 jours	6.36	5.75	6.30	328	257	585	5.85	4.95	5.42
10 tot beneden 20 dagen	9.25	9.60	9.59	548	386	934	9.76	7.44	8.65
20 — 30 —	6.14	6.04	6.48	371	327	698	6.61	6.30	6.46
1 — 2 mois.	13.17	13.04	14.56	765	540	1,305	13.63	10.41	12.08
2 — 3 maanden.	12.93	14.14	14.6	841	551	1,392	14.98	10.62	12.89
3 — 6 —	26.53	29.48	30.98	1,640	1,101	2,741	29.20	21.22	25.37
6 — 12 —	32.30	34.15	33.57	1,617	1,276	2,893	28.81	24.60	26.78
1 — 2 ans.	21.45	22.16	22.34	988	815	1,803	17.60	15.71	16.69
2 — 3 jaar.	8.01	8.34	8.00	377	358	735	6.72	6.90	6.80
3 — 4 —	6.04	5.39	6.01	250	212	462	4.45	4.08	4.28
4 — 5 —	4.13	4.55	4.41	222	176	398	3.96	3.39	3.69
5 — 6 —	3.36	3.91	4.28	204	149	353	3.63	2.87	3.27
6 — 7 —	2.92	2.94	3.29	173	154	327	3.08	2.97	3.03
7 — 8 —	3.05	2.91	3.42	138	117	255	2.46	2.26	2.36
8 — 9 —	2.46	2.44	2.54	138	117	255	2.46	2.26	2.36
9 — 10 —	1.42	1.79	2.42	106	110	216	1.89	2.12	2.00
10 — 11 —	1.03	1.17	2.13	119	89	208	2.12	1.71	1.92
11 — 12 —	1.44	1.14	1.12	84	96	180	1.50	1.85	1.67
12 — 13 —	1.62	1.12	0.95	66	47	113	1.17	0.91	1.04
13 — 14 —	2.04	1.44	1.28	58	64	122	1.03	1.23	1.13
14 — 15 —	2.52	2.47	1.68	83	56	139	1.48	1.08	1.29
15 — 16 —	2.90	3.18	3.00	95	115	210	1.69	2.21	1.94
16 — 17 —	3.63	3.54	3.28	163	163	326	2.90	3.14	3.02
17 — 18 —	3.93	3.85	3.99	205	186	391	3.65	3.59	3.62
18 — 19 —	4.95	4.02	4.51	244	237	481	4.35	4.57	4.46
19 — 20 —	5.14	4.98	4.86	249	208	457	4.44	4.01	4.23
20 — 21 —	6.16	5.07	5.27	326	263	589	5.81	5.07	5.45
21 — 22 —	5.80	5.43	5.44	302	226	528	5.40	4.36	4.89
22 — 23 —	5.58	5.06	5.83	309	249	558	5.50	4.80	5.17
23 — 24 —	5.42	5.12	5.22	291	270	561	5.18	5.20	5.19
24 — 25 —	5.72	5.54	5.57	278	288	566	4.95	5.55	5.24
25 — 26 —	5.82	5.58	5.83	268	293	561	4.77	5.65	5.19
26 — 27 —	5.94	5.27	5.62	267	267	534	5.27	5.15	5.21
27 — 28 —	5.69	5.48	5.75	301	272	573	5.36	4.24	5.30
28 — 29 —	5.65	5.55	5.74	317	269	586	5.65	5.18	5.43
29 — 30 —	5.45	5.31	5.96	296	266	562	5.27	5.13	5.21
30 — 31 —	5.84	5.58	5.54	316	247	563	5.63	4.76	5.21
31 — 32 —	5.86	5.07	5.34	317	283	600	5.65	5.45	5.55
32 — 33 —	5.62	5.49	5.69	291	293	584	5.18	5.65	5.41
33 — 34 —	5.18	4.93	5.57	320	286	606	5.70	5.51	5.61
34 — 35 —	5.21	5.52	5.53	312	268	580	5.56	5.17	5.37
35 — 36 —	5.27	5.26	5.82	297	299	596	5.29	5.76	5.52
36 — 37 —	5.33	5.18	5.64	314	271	585	5.59	5.22	5.41
37 — 38 —	5.84	5.82	5.49	330	267	597	5.88	5.15	5.53
38 — 39 —	5.34	5.66	5.05	339	306	645	6.04	5.90	5.97
39 — 40 —	5.30	5.81	5.29	333	279	612	5.93	5.38	5.67
40 — 45 —	31.85	31.66	32.40	1,918	1,521	3,439	34.18	29.32	31.84
45 — 50 —	39.78	38.94	40.22	2,443	1,930	4,373	43.52	37.20	40.48
50 — 55 —	52.65	50.98	51.55	3,096	2,325	5,421	55.15	44.81	50.19
55 — 60 —	63.22	61.65	63.12	4,061	3,215	7,276	72.34	61.97	67.36
60 — 65 —	81.55	77.67	81.79	4,803	4,108	8,911	85.56	79.18	82.50
65 — 70 —	95.16	95.16	95.86	5,596	4,960	10,556	99.69	95.60	97.73
70 — 75 —	103.49	105.44	102.94	6,027	5,983	12,010	107.37	115.32	111.19
75 — 80 —	98.59	99.78	93.33	5,205	5,984	11,189	92.72	115.34	103.59
80 — 85 —	70.02	72.07	67.74	3,630	4,317	7,947	64.67	83.21	73.56
85 — 90 —	36.52	39.64	34.13	1,656	2,571	4,227	29.50	49.55	39.13
90 — 95 —	10.05	10.53	10.02	408	773	1,181	7.27	14.90	10.93
95 — 100 —	1.41	1.46	1.05	161	100	161	1.08	1.93	1.49
100 ans et plus. Jaar en ouder.	0.12	0.07	0.07	4	6	10	0.07	0.11	0.09
Age inconnu. Leeftijd onbekend	0.29	0.31	0.18	18	5	23	0.32	0.10	0.21
Tot. . .	1,000	1,000	1,000	56,135	51,882	108,017	1,000	1,000	1,000

Andere ziekten van het bloedvatstelsel	376	513	161	338	412	261	65	43	84	1,170	1,083	2,253	2.76
Tot . . .	2,308	4,063	1,792	2,671	3,498	2,200	547	386	947	8,876	9,536	18,412	22.57
<i>Affections de l'appareil respiratoire.</i>													
<i>Ziekten van de ademhalingsorganen.</i>													
Bronchite aiguë (a). — Acute bronchitis (a)	214	152	261	111	163	116	60	40	55	639	533	1,172	1.44
Bronchite chronique (b). — Chronische bronchitis (b)	206	292	281	264	511	260	66	42	109	1,206	825	2,031	2.49
Pneumonie	1,097	1,476	660	1,334	1,004	1,157	312	206	341	4,142	3,445	7,587	9.30
Autres affections (tuberculeuse exceptée). — Andere ziekten (tuberculeuse uitgezonderd)	452	768	353	430	728	432	123	84	144	2,001	1,513	3,514	4.30
Tot . . .	1,969	2,688	1,555	2,139	2,406	1,965	561	372	649	7,988	6,316	14,304	17.53
<i>Affections de l'appareil digestif.</i>													
<i>Ziekten van de spijsverteringsorganen.</i>													
Diarrhée et entérite (moins de 2 ans). — Diarrhee en enteritis (beneden 2 jaar)	323	289	266	417	125	115	62	46	47	962	728	1,690	2.07
Diarrhée et entérite (2 ans et plus). — Diarrhee en enteritis (2 jaar en ouder)	66	74	47	110	65	46	29	16	16	243	226	469	0.57
Appendicite. — Appendicitis	100	98	120	60	102	117	45	21	36	393	306	699	0.86
Maladies du foie et des voies biliaires. — Ziekten van de lever en van de galgangen	188	315	211	192	203	150	63	54	91	788	679	1,467	1.80
Autres maladies — Andere ziekten.	500	653	361	474	470	385	107	54	124	1,672	1,456	3,128	3.83
Tot . . .	1,177	1,429	1,005	1,253	965	813	306	191	314	4,058	3,395	7,453	9.13
<i>Affections de l'appareil génito-urinaire.</i>													
<i>Ziekten van de urogenitaal-organen.</i>													
Néphrites. — Nephritis	394	642	185	421	439	289	47	38	92	1,456	1,091	2,547	3.12
Autres affections — Andere ziekten	126	205	121	111	126	53	28	13	33	526	290	816	1.00
Tot . . .	520	847	306	532	565	342	75	51	125	1,982	1,381	3,363	4.12
<i>Etat puerpéral. — Puerperium.</i>													
Septicémie puerpérale. — Septicaemia puerperalis	16	53	16	17	77	32	14	5	14	—	244	244	0.30
Autres maladies de la grossesse, de l'accou- chement et de l'état puerpéral. — Andere ziekten van zwangerschap, kraambed en puerperium	54	67	90	59	66	77	39	16	26	—	494	494	0.61
Tot . . .	70	120	106	76	143	109	53	21	40	—	738	738	0.91
Maladies de la peau, du tissu cellulaire, des os et des organes de la locomotion. — Ziekten van de huid, van het celweefsel, van de beenderen en van de bewegings- organen	75	71	56	48	73	41	26	12	26	233	195	428	0.52
Débilité congénitale. — Aangeboren zwakte.	493	392	538	400	331	329	348	58	69	1,684	1,274	2,958	3.63
Sémité. — Ouderdom	1,021	1,726	1,444	1,000	2,007	1,565	822	713	862	4,931	6,229	11,160	13.68
Morts violentes. — Geweldadige dood	692	1,015	379	447	822	612	212	104	200	3,587	896	4,483	5.50
Causes non spécifiées ou mal définies. Niet of onvolkomen omschreven oorzaken	598	1,698	824	1,275	1,732	1,065	311	293	323	4,281	3,838	8,119	9.95
Total général. — Algemeen totaal	13,871	21,551	12,278	15,222	18,330	13,343	4,901	3,128	5,393	56,135	51,882	108,017	122.39

(a) Y compris les bronchites sans épitithète de moins de 5 ans. — (b) Y compris les bronchites sans épitithète de 5 ans et plus.
(a) Daaronder begrepen de bronchitis beneden 5 jaar zonder nadere aanduiding. — (b) Daaronder begrepen de bronchitis van 5 jaar en ouder, zonder nadere aanduiding.

(Source : Statistique Générale.)

(Bron : Algemeene Statistiek.)

ARRONDISSEMENTS ADMINISTRATIFS	Proportions pour 100 naissances Verhoudingen tot 100 geboorten					1931			ADMINISTRATIEVE ARRONDISSE- MENTEN.
	1926	1927	1928	1929	1930	Nais- sances vivantes. Levende geboor- ten.	Décès de moins d'un an. Sterfte beneden een jaar.	Propor- tions. Verhou- din- gen.	
Anvers.									Antwerpen.
Anvers	9.70	9.00	9.72	10.02	8.26	13,056	1,055	8.08	Antwerpen.
Malines	10.82	9.29	9.68	11.87	10.56	5,049	469	9.29	Mechelen.
Turnhout	9.26	9.37	10.18	11.84	10.15	6,037	630	10.44	Turnhout.
La province. Brabant.	9.84	9.14	9.82	10.84	9.19	24,142	2,154	8.92	De province. Brabant.
Bruxelles	10.13	9.50	7.65	9.34	9.26	16,775	1,225	7.30	Brussel.
Louvain	9.92	9.86	8.63	10.56	10.13	6,421	589	9.17	Leuven.
Nivelles	6.96	7.90	7.69	7.88	7.33	2,629	201	7.65	Nijvel.
La province. Flandre occidentale.	9.74	9.42	7.90	9.49	9.28	25,825	2,015	7.80	De province West-Vlaanderen.
Bruges	8.21	7.54	7.54	9.57	9.34	3,900	285	7.31	Brugge.
Dixmude	13.53	12.79	9.81	14.60	11.80	1,027	127	12.37	Dixmuide.
Ypres	12.55	10.58	9.98	12.11	10.76	2,730	277	10.15	Ieper.
Courtrai	12.22	11.04	10.40	13.13	10.90	5,593	587	10.50	Kortrijk.
Ostende	12.25	11.87	10.52	13.97	11.23	2,100	200	9.52	Oostende.
Roulers	13.18	12.77	10.71	14.27	11.82	2,657	270	10.16	Rouselare.
Thielt	12.00	11.28	11.85	13.74	10.36	1,791	206	11.50	Thielt.
Furnes	12.24	10.57	8.97	11.52	12.21	823	78	9.48	Veurne.
La province. Flandre orientale.	11.73	10.75	9.89	12.64	10.78	20,621	2,030	9.85	De province. Oost-Vlaanderen.
Alost	11.14	11.44	8.56	12.47	10.29	5,267	454	8.62	Aalst.
Audenarde	7.88	8.56	8.17	9.70	8.65	2,333	191	8.19	Audenarde.
Termonde	10.86	9.95	8.94	12.08	9.26	3,337	264	7.91	Dendermonde.
Eecloo	8.76	7.73	8.44	8.66	8.68	1,461	131	8.97	Eecloo.
Gand	9.56	9.10	9.09	11.15	9.68	7,651	677	8.85	Gent.
Saint-Nicolas	11.65	10.96	10.27	11.03	10.65	3,721	323	8.68	Sint-Niklaas.
La province. Hainaut.	10.23	9.91	9.00	11.26	9.74	23,770	2,040	8.58	De province. Henegouwen.
Ath	5.23	6.94	6.53	7.09	8.24	1,150	78	6.78	Aat.
Charleroi	10.50	8.35	8.76	10.04	9.18	6,532	429	6.57	Charleroi.
Mons	7.17	8.47	6.66	9.91	8.31	4,070	246	6.05	Bergen.
Soignies	7.92	9.54	7.12	8.24	9.22	2,598	149	5.74	Zinnik.
Thuin	7.97	6.94	6.51	8.39	8.44	2,179	126	5.78	Thuin.
Tournai	8.86	8.17	8.47	8.40	9.65	2,448	204	8.33	Doornik.
La province. Liège.	8.62	8.25	7.65	9.19	8.91	18,977	1,232	6.49	De province. Luik.
Huy	6.57	6.21	6.54	8.02	8.85	1,328	101	7.61	Hoei.
Liège	9.81	8.26	8.83	9.75	8.03	7,824	566	7.23	Luik.
Verviers	7.93	8.13	7.58	7.61	7.68	3,986	269	6.75	Verviers.
Waremme	8.24	8.35	6.89	11.85	8.65	1,170	93	7.95	Borgworm.
La province. Limbourg.	8.82	8.02	8.09	9.16	8.05	14,308	1,029	7.19	De province. Limburg.
Hasselt	9.43	9.14	8.35	11.63	8.01	5,246	499	9.51	Hasselt.
Maeseyck	9.58	10.70	10.70	11.05	9.77	2,738	236	8.62	Maeseyck.
Tongres	10.14	10.17	10.35	11.01	9.82	2,916	300	10.29	Tongeren.
La province. Luxembourg.	9.66	9.83	9.50	11.31	8.95	10,900	1,035	9.50	De province. Luxemburg.
Arlon	9.30	7.01	7.74	7.69	8.17	794	66	8.31	Aarlen.
Bastogne	6.38	5.37	7.76	8.75	6.76	741	58	7.83	Bastenaken.
Marche	8.88	7.36	5.98	6.27	8.49	769	69	8.97	Marche.
Neufchâteau	7.77	7.16	6.88	7.35	8.88	1,033	87	8.42	Neufchâteau.
Virton	10.02	7.25	8.06	9.47	6.76	769	45	5.85	Virton.
La province. Namur.	8.40	6.84	7.25	7.84	7.87	4,106	325	7.92	De province. Namen.
Dinant	7.68	7.31	8.27	9.10	7.73	1,459	101	6.92	Dinant.
Namur	8.72	7.94	8.45	8.16	9.03	3,389	239	7.05	Namen.
Philippeville	7.30	7.26	6.10	6.97	8.62	1,041	47	4.51	Philippeville.
La province. Le Royaume . . .	8.23	7.67	8.03	8.20	8.64	5,889	387	6.57	De province. Het Rijk.
	9.74	9.20	8.74	10.37	9.28	148,538	12,247	8.25	

MORTS VIOLENTES, PAR PROVINCE. — GEWELDDADIGE DOOD, PER PROVINCIE 53
(Source : Statistique Générale.) (Bron : Algemeene Statistiek.)

SPECIFICATIONS — OPSOMMING.	Antwerpen Antwerpen	Brabant	West-Vlaander Flandre occident.	Oost-Vlaander Flandre Orientale	Hainaut Henegouwen	Liège Luik	Limbourg Limbourg	Luxembourg Luxemburg	Namur Namen	Le Royaume Het Rijk
1929										
Homicides - Doodingen . .	23	24	8	15	36	21	2	2	5	136
Suicides - Zelfmoorden . .	159	356	89	114	256	189	23	14	49	1,249
Accidents - Ongevallen . .	421	557	271	358	485	398	155	86	185	2,916
Cas douteux - Twijfelachtige gevallen	38	39	10	10	12	14	5	5	5	138
Tot.	641	976	378	497	789	622	185	107	244	4,439
1930										
Homicides - Doodingen . .	15	28	10	25	25	21	9	4	11	148
Suicides - Zelfmoorden . .	159	393	108	129	262	197	27	26	55	1,356
Accidents - Ongevallen . .	487	534	286	283	558	478	171	80	153	3,039
Cas douteux - Twijfelachtige gevallen	54	44	15	26	13	26	3	4	14	199
Tot.	715	999	419	463	858	722	210	114	233	4,733
1931										
Homicides - Doodingen . .	20	42	27	18	39	23	12	6	9	196
Suicides - Zelfmoorden . .	193	418	99	145	296	202	33	14	46	1,446
Accidents - Ongevallen . .	433	504	248	271	467	373	162	80	141	2,679
Cas douteux - Twijfelachtige gevallen	46	51	5	13	20	14	5	4	14	162
Tot.	692	1,015	379	447	822	612	212	104	200	4,483

MORTS VIOLENTES, D'APRÈS LES FAITS OU MOYENS. —
GEWELDDADIGE DOOD, NAAR DE FEITEN OF MIDDELEN

(Source : Id.) (Bron : Id.)

Faits ou moyens — Feiten of middelen	1929				1930										Tot.				
	Homicides Doodingen	Suicides Zelfmoorden	Accidents Ongevallen	Cas douteux Twijfelachtige gevallen	Homicides Doodingen		Suicides Zelfmoorden		Accidents Ongevallen		Cas douteux Twijfelachtige gevallen		H. M.	F. V.	H. M.	F. V.	H. M.	F. V.	T.
					H. M.	F. V.	H. M.	F. V.	H. M.	F. V.	H. M.	F. V.							
Armes à feu - Vuurwapens	60	221	32	2	43	32	212	21	34	7	3	292	61	353					
Asphyxie par les gaz de charbon - Verstikking door koolgas	1	51	78	3	—	—	34	30	62	19	5	4	101	53	154				
Asphyxie par d'autres gaz - Verstikking d' autres gassen	—	19	42	1	—	—	17	9	31	3	1	—	49	22	61				
Asphyxie par suffocation - Verstikking door versmaching	—	28	51	3	—	—	23	7	18	6	2	—	43	13	56				
Brûlures - Brandwonden	2	5	263	—	—	—	1	2	109	84	1	—	111	86	197				
Chute de corps durs - Val van harde voorwerpen	—	—	109	—	—	—	—	—	107	5	—	—	108	5	113				
Chute d'un lieu élevé - Val van een hoogte	—	33	329	1	1	—	16	13	349	68	5	1	371	82	453				
Chemins de fer - Spoorweg	—	39	282	7	—	—	12	11	197	27	3	—	229	31	260				
Eboulement de terrains ou de construction - Instorting van grond of bouwwerken	—	—	121	1	—	—	—	—	115	1	—	—	115	1	116				
Empoisonnement - Vergiftiging	2	20	14	1	—	—	4	8	8	4	2	3	14	16	30				
Poudre - Bliksem	—	—	9	—	—	—	—	—	13	5	—	—	13	5	8				
Inanition - Uitputting	—	—	4	1	—	—	—	—	2	1	—	—	3	1	4				
Instruments tranchants ou autres - Snijdende of andere werktuigen	39	32	14	1	25	18	33	13	12	3	1	—	71	34	105				
Machines industrielles - Nijverheidswerktuigen	—	3	161	2	—	—	1	1	144	3	—	—	145	4	149				
Strangulation - Verworping	6	499	11	—	3	2	110	87	3	1	—	—	111	91	507				
Submersion - Verdrinking	10	297	418	78	10	1	251	107	391	58	109	20	761	186	947				
Automobiles et motocyclettes - Automobielen en motorrijw.	1	—	646	2	—	—	—	—	643	125	4	—	647	125	772				
Autres voitures; chevaux - Andere rijtuigen; paarden	1	2	138	1	—	—	2	—	169	39	—	—	172	30	202				
Autres faits ou moyens - Andere feiten of middelen	14	10	194	34	7	5	17	4	139	34	19	11	182	54	236				
Tot.	136	1,249	2,518	138	80	58	1,050	306	2,546	484	158	41	3,843	800	4,733				

SUICIDÉS PAR PROVINCE ET PAR PROFESSION.
ZELFMOORDENAARS PER PROVINCIE EN NAAR HET BEROEP

(Source : Statistique Générale.)

(Bron : Algemeene Statistiek.)

Professions Beroepen	Antwerpen Anvers	Brabant	West-Vlaander Flandre occidentale	Oost-Vlaander Flandre orientale	Hainaut Henegouwen	Liège Luik	Limburg Limbourg	Luxembour Luxemburg	Namur Namen	Le Royaume Het Rijk
1929										
Agricole - Landbouw . . .	18	34	21	25	35	14	11	8	12	178
Commerciale - Handel . . .	38	64	13	8	19	15	4	1	8	170
Industrielle - Nijverheid . .	34	112	13	40	120	93	3	2	17	434
Intellectuelle ou libérale . .	21	48	13	8	27	15	2	2	3	139
Inconnues et autres - Onbekende en andere . . .	48	98	29	33	55	52	3	1	9	328
Tot. . .	159	356	89	114	256	189	23	14	49	1,249
1930										
Agricole - Landbouw . . .	18	32	31	24	21	12	5	11	9	163
Commerciale - Handel . . .	42	78	14	17	24	20	4	1	7	207
Industrielle - Nijverheid . .	44	121	26	32	156	101	9	9	15	513
Intellectuelle ou libérale . .	12	43	11	10	15	6	5	—	6	108
Inconnues et autres - Onbekende en andere . . .	43	119	26	46	46	58	4	5	18	365
Tot. . .	159	393	108	129	262	197	27	26	55	1,356
1931										
Agricole - Landbouw . . .	16	49	25	30	39	19	5	5	12	200
Commerciale - Handel . . .	31	91	9	15	34	27	6	4	1	218
Industrielle - Nijverheid . .	58	90	28	52	139	87	12	4	17	487
Intellectuelle ou libérale . .	21	57	15	4	10	14	7	—	6	134
Inconnues et autres - Onbekende en andere . . .	67	131	22	44	74	55	3	1	10	407
Tot. . .	193	418	99	145	296	202	33	14	46	1,446

SUICIDÉS PAR ÉTAT CIVIL ET PAR PROFESSION.
ZELFMOORDENAARS NAAR DEN BURGERLIJKEN STAAT EN HET BEROEP.

(Source : Id.)

(Bron : Id.)

Professions Beroepen	1930					Tot.	1931					Tot.
	Calibataires Ongehuwden	Marités Gehuwden	Veufs In weduw- staat	Divorcés descendans van echt	État civil inconnu Burg. staat onbekend		Calibataires Ongehuwden	Marités Gehuwden	Veufs In weduw- staat	Divorcés descendans van echt	État civil inconnu Burg. staat onbekend	
Agricole - Landbouw . . .	62	82	17	1	1	163	69	103	27	1	—	200
Commerciale - Handel . . .	54	125	23	4	1	207	57	123	35	3	—	218
Industrielle - Nijverheid . .	169	248	82	14	—	513	170	245	61	11	—	487
Intellectuelle ou libérale . .	32	62	14	—	—	108	42	70	15	6	1	134
Autres professions - Andere beroepen	97	164	95	5	4	365	100	204	91	7	5	407
Tot. . .	414	681	231	24	6	1,356	438	745	229	28	6	1,446

SUICIDÉS PAR AGE. — ZELFMOORDENAARS NAAR DEN LEEFTIJD.

(Source : Id.)

(Bron : Id.)

Age des suicidés — Leeftijd der zelfmoordenaars	1925	1926	1927	1928	1929	1930		
						H. - M.	F. - V.	Tot.
Moins de 16 ans - Beneden 16 jaar	12	10	12	12	22	4	4	8
16 ans à moins de - tot beneden 25 ans - jaar . .	147	164	140	161	153	116	34	150
25 » » » 40 »	209	222	272	264	301	238	59	297
40 » » » 50 »	193	204	235	238	229	166	66	232
50 » » » 60 »	237	278	278	261	236	242	72	314
60 » » » 70 »	175	211	191	220	188	189	50	239
70 ans et plus - jaar en ouder	99	105	102	108	119	92	21	113
Age inconnu - Leeftijd onbekend	2	3	1	4	1	3	—	3
Tot.	1,074	1,197	1,231	1,268	1,249	1,050	306	1,356

DANS LES COMMUNES DE 100,000 HABITANTS AU MOINS.

BEWEGING VAN DE BEVOLKING EN VAN DEN BURGERLIJKE STAND

IN DE GEMEENTEN MET MINSTENS 100,000 ZIELEN.

(Source : Statistique générale.)

(Bron : Algemeene Statistiek.)

Années Jaren.	Population de droit. Werkelijke bevolking.			Naissances (a) Geboorten (a)			Mort- nés pro- pre- ment dits. Eigen- lijke dood- geb.	Maria- ges. Huw- lijken.	Divorces. Echtscheidingen.	Décès (a) Sterfte (a)		
	Hommes. Mannen.	Femmes. Vrouwen.	Tot.	de fait. feitelijke.		de droit. onder de werke- lijke bevolk.				de fait feitelijke	de droit onder de werkel. bevolk.	
				Légitimes. Wettige.	Illégitimes. Onwettige.							Tot.
Antwerpen — Anvers.												
1922	141,907	158,414	300,321	5,112	511	5,623	5,426	244	3,629	187	4,070	4,180
1923	142,181	158,496	300,677	4,974	550	5,524	5,238	213	3,502	179	3,541	3,632
1924	143,119	159,040	302,159	4,782	500	5,282	4,890	179	3,384	185	3,653	3,436
1925	142,249	157,777	300,026	4,690	497	5,187	4,674	193	3,179	131	3,749	3,514
1926	142,182	157,993	300,175	4,594	436	5,030	4,437	203	3,092	162	3,845	3,476
1927	141,945	158,056	300,001	4,467	458	4,925	4,322	175	2,194	134	3,683	3,359
1928	142,496	157,619	300,115	4,489	475	4,964	4,234	171	2,855	172	3,921	3,577
1929	142,549	156,641	299,190	4,534	443	4,977	4,133	194	2,869	129	4,227	3,847
1930	135,481	148,892	284,373	4,554	495	5,049	4,107	193	2,677	173	3,689	3,323
1931	135,563	149,248	284,811	4,299	391	4,690	3,676	190	2,482	174	3,568	3,247
Bruxelles — Brussel.												
1922	98,852	116,652	215,504	2,623	575	3,198	3,011	211	2,776	308	3,326	3,018
1923	98,717	116,428	215,145	2,484	510	2,994	2,991	165	2,638	279	2,905	2,861
1924	98,788	115,826	214,614	2,534	545	3,079	3,032	164	2,628	277	2,738	2,865
1925	98,434	115,481	213,915	2,250	423	2,673	2,642	128	2,387	202	3,094	2,955
1926	97,753	115,036	212,789	2,152	445	2,597	2,612	127	2,155	191	3,686	3,107
1927	97,451	114,462	211,913	1,974	390	2,364	2,402	127	2,122	237	3,432	2,987
1928	97,295	113,751	211,046	2,020	404	2,424	2,392	110	2,126	192	3,348	2,881
1929	97,030	112,798	209,828	1,948	470	2,418	2,382	104	2,044	175	3,897	3,470
1930	93,245	107,188	200,433	2,081	418	2,499	2,435	113	2,077	208	3,444	3,023
1931	93,736	106,971	200,707	2,042	467	2,509	2,405	125	1,969	195	3,477	2,942
Gent — Gand.												
1922	75,431	88,942	164,373	2,407	247	2,654	2,588	128	2,012	189	2,555	2,785
1923	75,257	88,620	163,877	2,383	246	2,629	2,567	99	1,916	167	2,240	2,491
1924	75,432	88,306	163,738	2,278	225	2,503	2,414	139	1,838	173	2,270	2,313
1925	75,261	88,103	163,364	2,236	235	2,471	2,364	109	1,621	140	2,123	2,162
1926	74,807	87,775	162,582	2,173	183	2,356	2,177	85	1,619	90	2,078	2,111
1927	75,326	87,881	163,207	2,189	174	2,363	2,146	93	1,562	113	2,030	2,045
1928	80,555	89,783	170,338	2,352	175	2,527	2,260	95	1,646	111	2,575	2,372
1929	80,666	89,429	170,095	2,433	164	2,597	2,231	123	1,601	141	2,988	2,831
1930	79,463	90,895	170,358	2,555	193	2,748	2,326	116	1,613	133	2,683	2,467
1931	79,501	91,075	170,576	2,748	168	2,916	2,345	134	1,466	154	2,673	2,368
Liège — Luik.												
1922	77,753	87,911	165,664	2,259	455	2,714	2,520	154	2,177	235	3,042	2,694
1923	77,335	87,761	165,096	2,119	385	2,504	2,326	165	1,970	231	2,878	2,569
1924	79,027	88,370	167,397	2,186	392	2,578	2,377	161	2,031	212	2,741	2,454
1925	79,888	88,674	168,562	2,177	389	2,566	2,328	142	1,874	174	2,818	2,496
1926	79,728	88,330	168,058	2,056	386	2,442	2,195	118	1,731	184	2,833	2,543
1927	80,310	88,513	168,823	1,905	335	2,240	2,031	143	1,726	169	2,860	2,510
1928	80,769	88,797	169,566	1,968	373	2,341	2,143	143	1,607	129	2,874	2,546
1929	80,029	88,251	168,280	1,959	379	2,338	2,062	146	1,611	122	3,258	2,826
1930	78,081	87,550	165,631	1,954	409	2,363	2,041	128	1,517	148	2,829	2,443
1931	78,264	87,393	165,657	1,941	328	2,269	1,944	127	1,349	131	2,880	2,429
Schaerbeek.												
1922	47,039	56,599	103,638	1,168	103	1,271	1,422	78	1,249	149	1,043	1,302
1923	47,758	57,397	105,155	1,177	95	1,272	1,468	74	1,232	126	1,038	1,289
1924	48,884	58,420	107,304	1,130	95	1,225	1,413	78	1,277	134	1,045	1,235
1925	49,975	59,573	109,548	1,107	80	1,187	1,391	76	1,145	98	1,087	1,284
1926	51,165	60,905	112,070	1,085	93	1,178	1,443	50	1,106	85	1,118	1,317
1927	52,012	61,717	113,729	988	68	1,056	1,311	54	1,164	102	1,154	1,362
1928	53,181	62,658	115,839	957	80	1,037	1,320	48	1,069	115	1,088	1,284
1929	53,946	63,441	117,387	883	81	964	1,289	43	1,155	91	1,345	1,551
1930	54,467	64,255	118,722	897	115	1,012	1,350	38	1,129	103	1,180	1,370
1931	55,510	65,341	120,851	830	115	945	1,302	40	1,052	120	1,246	1,484

(a) Mort-nés non compris. — (a) Doodgeborenen niet meegetaeld.

MOUVEMENT DE LA POPULATION ET DE L'ÉTAT CIVIL
DANS LES PRINCIPALES AGGLOMÉRATIONS DU PAYS.
BEWEGING VAN DE BEVOLKING EN VAN DEN BURGERLIJKEN STAND
IN DE VOORNAAMSTE AGGLOMERATIES DES RIJKS.

(Source : Statistique générale.)

(Bron : Algemeene Statistiek.)

Années Jaren.	Population de droit. Werkelijke bevolking.			Naissances (a) Geboorten (a)			Mort- nés propres- dits. Eigen- lijke dood- geb.	Marias- ges. Huwel- lijken.	Divorces. Echtsche- dingen.	Décès (a) Sterfte (a)		
				de fait. feitelijke.		de droit. onder de werke- lijke bevolk.				de fait feitelijke	de droit onder de werkel. bevolk.	
	Hommes. Mannen.	Femmes. Vrouwen.	Tot.	Légitimes. Wet- lige.	Illégitimes. Onwet- lige.	Tot.						
Antwerpsche agglomération. — Agglomération anversoise.												
Antwerpen (Anvers), Berchem, Borgerhout, Hoboken.												
1924	199,292	217,060	416,352	6,620	571	7,191	6,988	251	4,745	225	4,771	4,725
1925	199,957	217,375	417,332	6,528	575	7,103	6,843	256	4,396	153	4,866	4,743
1926	201,164	218,806	419,970	6,397	520	6,917	6,680	272	4,227	209	5,021	4,704
1927	201,936	220,032	421,988	6,241	535	6,776	6,442	244	3,985	160	4,917	4,643
1928	203,636	220,854	424,490	6,206	550	6,756	6,350	214	3,987	207	5,092	4,816
1929	205,635	221,612	427,247	6,315	533	6,848	6,315	276	3,997	153	5,595	5,278
1930	203,606	220,653	424,259	6,281	561	6,842	6,283	266	3,797	206	4,939	4,641
Antwerpen (Anvers), Berchem, Borgerhout, Deurne, Hoboken, Merxem. Superficie (1930) — Oppervlakte (1930) : 12,818 hect.												
1931	236,114	253,303	489,417	7,021	483	7,504	7,131	273	4,070	234	5,359	5,224
Agglomération bruxelloise. — Brusselsche agglomération.												
Anderlecht, Bruxelles (Brussel), Etterbeek, Forest (Vorst), Ixelles (Elsene), Jette, Koekelberg St-Jans-Molenbeek (Molenbeek-St-Jean), St-Gilles (St-Gillis), St-Josse-ten-Noode (St-Joost-ten-Noode), Schaerbeek, Uccle, St-Lambrechts-Woluwe (Woluwe-St-Lambert).												
1924	365,652	448,659	794,311	9,689	1,281	10,971	10,865	537	9,053	906	9,588	9,784
1925	368,994	432,662	801,656	9,201	1,116	10,317	10,229	501	8,426	642	9,893	9,981
1926	372,246	436,418	808,664	9,015	1,134	10,149	10,165	443	7,845	648	10,597	10,308
1927	375,808	439,390	815,198	8,437	991	9,428	9,373	456	7,854	719	10,290	10,259
1928	381,436	444,347	825,783	8,669	1,067	9,736	9,540	447	7,721	708	10,370	10,120
1929	385,770	447,575	833,345	8,645	1,112	9,757	9,568	419	7,830	605	12,000	11,406
1930	389,047	450,534	839,581	8,975	1,101	10,076	9,764	415	7,892	732	10,891	10,819
Les communes ci-dessus, plus Auderghem, Watermael-Boitsfort et Woluwe St-Pierre. De gemeenten hierboven benevens Auderghem, Watermael-Boitsfort en Sint-Pieters-Woluwe. Superficie (1930) — Oppervlakte (1930) : 15,134 hect.												
1931	408,644	471,428	880,072	9,078	1,127	10,205	10,138	436	7,510	798	11,407	11,065
Gentsche agglomération. — Agglomération gantoise.												
Gent (Gand), Gentbrugge, Ledeborg, St-Amandsberg (Mont-St-Amand). Superficie (1930) — Oppervlakte (1930) : 5,253 hect.												
1924	97,399	112,522	209,891	2,936	252	3,188	3,100	171	2,272	199	2,910	2,966
1925	97,447	112,592	210,039	2,914	265	3,179	3,075	131	2,685	167	2,732	2,776
1926	97,160	112,401	209,561	2,771	204	2,975	2,819	108	2,047	111	2,638	2,666
1927	97,586	112,431	210,017	2,731	194	2,925	2,750	101	2,041	133	2,617	2,654
1928	102,979	114,431	217,410	2,892	192	3,084	2,925	112	2,082	134	3,170	3,010
1929	102,880	114,151	217,031	2,926	178	3,104	2,851	138	2,025	171	3,710	3,582
1930	102,786	114,253	217,039	3,038	201	3,239	2,980	135	2,026	150	3,262	3,068
1931	102,553	116,350	218,903	3,230	180	3,410	3,022	146	1,896	171	3,327	3,012
Agglomération liégeoise. — Luiksche agglomération.												
Angleur, Bressoux, Grivegnée, Herstal, Liège (Luik) Ougrée. Superficie (1930) — Oppervlakte (1930) : 6,565 hect.												
1924	118,349	127,747	246,096	3,169	428	3,597	3,483	197	2,905	272	3,557	3,436
1925	119,616	128,310	247,926	3,208	418	3,626	3,468	180	2,682	252	3,696	3,476
1926	119,858	128,275	248,133	3,035	423	3,458	3,280	155	2,487	243	3,721	3,519
1927	120,997	129,190	250,187	2,845	371	3,216	3,138	171	2,478	218	3,779	3,478
1928	122,136	130,051	252,187	2,957	407	3,364	3,224	180	2,369	175	3,854	3,595
1929	122,699	130,364	253,063	2,936	418	3,354	3,164	188	2,403	178	4,389	4,038
1930	123,023	130,354	253,377	2,995	459	3,454	3,182	173	2,333	202	3,818	3,482
1931	122,814	130,883	253,697	2,993	369	3,362	3,113	162	2,069	175	3,829	3,424

(a) Mort-nés non compris. — (a) Doodgeborenen niet meegeteld.

IMMIGRATIONS ET ÉMIGRATIONS PAR PROVINCE.
LANDVERHUIZING PER PROVINCIE.

57

(Source : Statistique générale).

(Bron : Algemeene Statistiek).

PROVINCES.	Moyennes — Middentallen				1929.		1930.		1931.		PROVINCIES.
	1921-25		1926-30		Immi-grat.	Emi-grat.	Immi-grat.	Emi-grat.	Immi-grat.	Emi-grat.	
	Immi-grat.	Emi-grat.	Immi-grat.	Emi-grat.							
Anvers	5,302	2,720	6,800	3,413	8,374	3,988	6,264	4,045	4,586	2,454	Antwerpen.
Brabant	8,615	6,067	11,350	6,559	11,498	6,400	12,732	6,318	8,464	4,429	Brabant.
Flandre occidentale	3,648	4,384	3,302	4,010	3,420	2,939	3,646	2,950	3,270	2,110	West-Vlaanderen.
Flandre orientale	1,761	2,533	1,791	1,837	2,102	1,716	1,895	1,493	1,435	1,035	Oost-Vlaanderen.
Hainaut	8,668	8,331	10,369	7,479	11,847	6,659	14,519	7,445	7,969	5,007	Henegouwen.
Liège	5,021	3,360	7,358	4,012	9,462	3,970	9,251	4,834	3,736	2,258	Luik.
Limbourg	2,623	1,574	4,072	1,385	6,842	1,779	3,732	627	845	757	Limburg.
Luxembourg	1,025	1,528	1,021	1,125	999	947	1,157	1,044	763	684	Luxemburg.
Namur	925	1,162	1,072	804	1,051	763	1,213	811	565	517	Namen.
Le Royaume	37,588	31,659	47,735	30,624	55,595	29,161	54,409	29,567	31,633	19,251	Het Rijk.
Différence en plus :	5,929	—	17,111	—	26,434	—	24,842	—	12,794	—	Excedent.

IMMIGRATIONS ET ÉMIGRATIONS PAR PAYS — LANDVERHUIZING PER LAND.

(Source : Statistique générale.)

(Bron : Algemeene Statistiek.)

PAYS DE PROVENANCE ET DE DESTINATION.	1930.			1931.			LAND VAN HERKOMST OF VAN BESTEMMING.
	Personnes nées Personen geboren		TOT.	Personnes nées Personen geboren		TOT.	
	en Belgique in België.	à l'étran- ger. in den vreemde		en Belgique in België.	à l'étran- ger. in den vreemde		
I. — IMMIGRATIONS — IMMIGRATIE.							
Allemagne	254	1,942	2,196	226	1,388	1,614	Duitschland.
Grande-Bretagne et Irlande	134	1,143	1,277	97	671	768	Groot-Britannië en Ierland.
France	5,468	8,193	13,661	5,157	5,898	11,055	Frankrijk.
Pays-Bas	727	3,600	4,327	616	2,578	3,194	Nederland.
Luxembourg (Gr.-Duché)	227	1,624	1,851	158	988	1,146	Luxemburg (Gr.-Hertogd.)
Espagne et Portugal	40	605	645	48	239	287	Spanje en Portugal.
Italie	46	6,171	6,217	169	3,715	3,884	Italië.
Russie	6	744	750	1	85	86	Rusland.
Suisse	25	998	1,023	29	454	483	Zwitserland.
Pologne	103	7,510	7,613	48	2,978	3,026	Polen.
Yougo-Slavie	10	4,642	4,652	11	534	545	Joego-Slavië.
Autres pays d'Europe	655	6,045	6,700	127	2,490	2,617	Andere landen uit Europa.
Amérique du Nord	591	441	1,032	600	299	899	Noord-Amerika.
Autres pays d'Amérique	62	294	356	71	171	242	And. landen uit Amerika.
Congo Belge	899	303	1,202	1,338	226	1,564	Belgisch-Kongo.
Autres pays d'Afrique	74	404	478	87	257	344	Andere landen uit Afrika.
Asie	91	279	370	55	186	241	Azië.
Océanie	15	44	59	8	42	50	Oceanië.
Total	9,427	44,982	54,409	8,846	23,199	32,045	Totaal.
II. — EMIGRATIONS — EMIGRATIE.							
Allemagne	249	616	865	153	342	495	Duitschland.
Grande-Bretagne et Irlande	136	561	697	94	304	398	Groot-Britannië en Ierland.
France	7,719	5,742	13,461	5,132	3,308	8,440	Frankrijk.
Pays-Bas	1,177	2,532	3,709	949	2,265	3,214	Nederland.
Luxembourg (Gr.-Duché)	327	1,084	1,411	249	693	942	Luxemburg (Gr.-Hertogd.)
Espagne et Portugal	47	186	233	30	100	130	Spanje en Portugal.
Italie	39	1,267	1,306	149	1,127	1,276	Italië.
Russie	2	199	201	2	20	22	Rusland.
Suisse	85	431	516	85	231	316	Zwitserland.
Pologne	31	1,285	1,316	104	769	873	Polen.
Yougo-Slavie	10	806	816	20	472	492	Joego-Slavië.
Autres pays d'Europe	79	1,339	1,418	157	760	917	Andere landen uit Europa.
Amérique du Nord	492	320	812	165	123	288	Noord-Amerika.
Autres pays d'Amérique	84	158	242	57	77	134	And. landen uit Amerika.
Congo Belge	1,700	215	1,915	936	110	1,046	Belgisch-Kongo.
Autres pays d'Afrique	144	222	366	78	77	155	Andere landen uit Afrika.
Asie	105	112	217	44	31	75	Azië.
Océanie	39	27	66	12	26	38	Oceanië.
Total	12,465	17,102	29,567	8,416	10,835	19,251	Totaal.

IMMIGRATIONS EN 1931. — IMMIGRATIE IN 1931

(Source : Statistique Générale.)

(Bron : Algemeene Statistiek.)

Pays de provenance	Antwerpen	Brabant	Flandre occidentale		Flandre orientale		Hainaut	Liège - Luik	Limbourg	Luxembourg	Namur - Namen	Le Royaume Het Rijk			Professions - Beroepen					Land van herkomst
			West-Vlaanderen	Oost-Vlaanderen	Hennegouwen	Limbourg						Luxembourg	Namur - Namen	Hommes	Femmes	Total	Articles Landbouw	Industrielles et commerciales	Handel en nijverheid	
Allemagne	359	577	47	47	66	454	37	17	10	698	916	1,614	61	511	141	901	Duitschland, Groot-Brittannië en Ierland.			
France	225	331	76	34	28	38	1	—	15	369	399	768	2	221	128	417	Frankrijk.			
Pays-Bas	563	2,650	2,555	478	3,203	741	156	350	299	5,585	5,470	11,055	825	4,201	575	5,454	Nederland.			
Luxembourg (G.-D.)	1,284	661	87	451	75	348	275	4	9	1,555	1,639	3,194	428	788	283	1,605	Luxemburg (Gr.-H.).			
Espagne et Portugal	90	532	9	4	52	161	5	273	20	412	734	1,146	78	276	40	752	Spanje en Portugal.			
Italie	48	105	8	2	80	47	—	—	2	187	100	287	—	140	45	102	Italië.			
Russie	92	597	54	41	2,211	641	62	60	126	2,898	986	3,884	36	2,571	110	1,167	Rusland.			
Staise	3	20	4	7	44	3	2	3	—	57	29	86	4	43	10	29	Zwitserland.			
Pologne	67	322	8	18	39	22	—	4	3	253	230	483	—	173	96	214	Joego-Slavië.			
Yongo-Slavie	588	1,047	8	10	803	365	104	6	5	1,576	1,450	3,026	15	1,326	76	1,609	Andere landen uit Europa.			
Autres pays d'Europe	26	65	2	3	232	181	29	—	7	396	149	545	4	388	14	139				
Total des pays d'Europe	732	773	25	57	629	257	172	10	12	1,484	1,133	2,617	7	1,330	97	1,183	Totaal voor de landen uit Europa.			
Total des pays d'Europe	4,077	7,650	2,883	1,152	7,612	3,253	843	727	508	15,470	13,235	28,705	1,460	11,968	1,615	13,662				
Canada	19	41	119	42	18	14	—	3	—	154	102	256	65	85	7	99	Canada.			
Etats-Unis	138	121	172	161	22	19	—	6	4	361	282	643	97	218	30	298	Vereenigde Staten.			
Autres pays d'Amérique	43	143	12	12	8	23	—	—	1	129	113	242	3	77	43	119	Andere landen uit Amerika.			
Asie	66	89	5	11	42	22	—	5	1	167	74	241	1	96	32	112	Azië.			
Congo belge	178	708	64	47	166	343	2	20	36	985	579	1,564	28	627	179	730	Belgisch-Kongo.			
Autres pays d'Afrique	50	94	11	9	101	62	—	2	15	268	76	344	1	226	28	89	Andere landen uit Afrika.			
Océanie	15	30	4	1	—	—	—	—	—	19	31	50	3	17	6	24	Oceanië.			
Total des pays d'outremer	509	1,226	387	283	357	483	2	36	57	2,083	1,257	3,340	198	1,346	325	1,471	Totaal voor de overzeesche landen.			
Total général	4,586	8,876	3,270	1,435	7,969	3,736	845	763	565	17,553	14,492	32,045	1,658	13,314	1,940	15,133	Algemeen totaal.			

60 BELGES OU PERSONNES NÉES EN BELGIQUE RECENSÉS A L'ÉTRANGER.
BELGEN OF IN BELGIË GEBOREN PERSONEN GETELD IN DEN VREEMDE.

(Source : Statistique Générale.)

(Bron : Algemeene Statistiek)

PAYS	Années Jaren	Population des pays étrangers Bevolkings- cijfer der vreemde landen.	Belges ou personnes nées en Belgique Belgen of in België geboren personen				Proportion par 100.000 habitants Verhouding tot 100.000 inwoners	LANDEN
			Nombres absolus. Absolute cijfers.			Total Totaal		
			Hombres Mannen	Femmes Vrouwen	Total			
Allemagne	1925	62,410,619	3,262	3,665	6,927	11.1	Duitschland.	
Australie	1921	5,435,734	171	106	277	5.1	Australië.	
Brésil	1920	30,635,605	1,055	882	1,937	6.3	Brazilië.	
Canada	1921	8,788,483	7,550	5,726	13,276	152.2	Canada.	
Chili	1920	3,753,799	—	—	387	10.3	Chili.	
Chine	1920	431,179,000	—	—	592	0.1	China.	
Danemark	1916	2,921,362	13	10	23	0.8	Denemarken.	
Egypte	1927	14,217,864	243	238	481	3.4	Egypte.	
Espagne	1920	21,959,086	679	443	1,122	5.1	Spanje.	
Etats-Unis d'Amérique.	1930	122,775,046	—	—	64,194	52.3	Ver. Staten van Amerika.	
France	Départem. de la Seine.	1926	4,530,850	22,655	21,853	44,508	982.2	Departem. der Seine. Departem. van h. Noorden Andere departem.
	Départem. du Nord	1926	1,955,627	70,613	66,511	137,124	7,011.8	
	Autres départem.	1926	32,742,004	79,029	65,984	145,013	429.7	
Total	1926	40,228,481	172,297	154,348	326,645	812.0	Totaal	
Grèce	1928	6,204,684	79	88	167	2.7	Griekenland.	
Honduras	1930	854,184	3	2	5	0.6	Honduras.	
Iles Britanniques	Angleterre et Pays de Galles	1921	37,886,699	3,816	3,544	7,360	19.4	Engeland en Wales Schotland
	Ecosse	1921	4,882,288	107	87	194	4.0	
Indes anglaises	1911	315,059,913	212	141	353	0.1	Britsch-Indië.	
Italie	1921	38,835,941	336	340	676	1.7	Italië.	
Japon	1930	64,447,724	14	13	27	0.1	Japan.	
Luxembourg (Gr.-Duché).	1930	299,782	—	—	4,080	1,490	Luxemburg (G.-H.).	
Norvège	1920	2,649,775	25	33	58	2.0	Noorwegen.	
Nouvelle-Zélande	1921	1,218,913	44	21	65	5.3	Nieuw-Zeeland.	
Pays-Bas	1920	6,865,314	15,010	15,258	30,268	440.9	Nederland.	
Portugal	1920	6,080,135	—	—	248	4.1	Portugal.	
Roumanie	1912	7,234,920	140	151	291	4.0	Roemenië.	
Suède	1920	5,904,489	—	—	37	0.6	Zweden.	
Suisse	1920	3,880,300	718	761	1,479	38.3	Zwitserland.	
Tchécoslovaquie.	1921	13,613,172	—	—	121	0.0	Tsjecho-Slowakije.	
Turquie	1927	13,648,270	—	—	258	1.9	Turkije.	
Union Sud-Africaine	1921	6,928,580	194	146	340	5.0	Zuidafrikaansche Unie.	

INSCRIPTIONS ET RADIATIONS DANS LES REGISTRES DE POPULATION.
IN- EN AFSCHRIJVINGEN OP DE BEVOLKINGSREGISTERS.

(Source : Id.)

(Bron : Id.)

SPÉCIFICATIONS		1927	1928	1929	1930	1931	OPSOMMING
Inscriptions	Personnes venant d'une autre commune du Royaume	522,171	540,703	571,009	613,364	576,031	Personen komende uit een andere gemeente des Rijks Personen komende uit het buitenland
	Personnes venant de l'étranger	41,169	41,977	55,595	54,409	31,633	
	Total	563,340	582,680	626,604	667,773	607,664	
Radiations	Personnes allées dans une autre commune du Royaume	507,190	527,058	560,003	604,638	556,611	Personen vertrokken naar een andere gemeente des Rijks. Personen vertrokken naar het buitenland Personen wier nieuwe verblijfplaats onbekend is
	Personnes allées à l'étranger	29,941	28,303	29,161	29,567	19,176	
	Personnes dont on ignore la nouvelle résidence	9,937	7,521	10,221	10,807	8,412	
Total	547,068	562,882	599,385	645,012	584,199	Totaal	

NATURALISATIONS ET AUTORISATIONS DE DOMICILE
NATURALISATIES EN DOMICILIEVERGUNNINGEN

(Source : Min. de la Justice).

(Bron : Min. van Justitie.)

Pays d'origine	Naturalisations - Naturalisaties						Autorisations de domicile (a)				Land van herkomst
	1929		1930		1831 - 1930		Domicilievergunningen(a)				
	Grande Grootte	Ordinaire Gewone.	Grande Grootte	Ordinaire Gewone.	Grande Grootte	Ordinaire Gewone.	1928	1929	1930	1881 1930	
Allemagne	30	71	22	39	403	1,101	—	—	—	371	Duitschland.
Autriche	2	2	2	—	19	40	—	1	—	40	Oostenrijk.
Belgique	1	—	—	—	51	223	—	—	—	18	België.
Danemark	—	1	—	—	6	21	—	—	—	6	Denemarken.
Espagne	—	—	—	—	1	5	—	—	—	3	Spanje.
France	5	31	7	27	137	1,192	2	2	—	211	Frankrijk.
Grande-Bretagne et Irlande	3	1	1	2	14	53	—	—	—	22	Groot-Britannië en Ierland.
Italie	5	5	3	4	19	31	—	—	—	15	Italië.
Luxembourg (G.-D.).	—	—	—	—	55	392	1	1	—	18	Luxemburg (G.-H.)
Pays-Bas	18	49	20	33	252	1,055	—	1	1	169	Nederland.
Pologne	53	42	40	30	176	152	—	—	1	7	Polen.
Roumanie	2	4	4	3	14	15	—	—	—	4	Roemenië.
Russie	29	38	30	54	162	196	—	1	—	28	Rusland.
Suède	—	—	—	—	4	3	—	—	—	7	Zweden.
Suisse	1	—	—	1	5	56	—	—	—	13	Zwitserland.
Turquie	4	1	4	2	24	16	—	—	—	8	Turkije.
Autres pays	3	11	3	7	28	70	—	—	—	20	Andere landen.
Totaux	156	256	136	202	1,370	4,621	3	6	2	960	Totaal.

DÉCLARATIONS D'INDIGÉNAT — VERKLARINGEN VAN INBOORLINGSCHAP

(Source : Administr. prov.)

(Bron : Prov. Besturen.)

Qualité de Belge. — Hoedanigheid van Belg	Spécifications — Opsomming	1929	1930
		Acquisition Verworven	Enfants nés en Belgique — Kinderen geboren in België
	Enfants nés à l'étranger de parents dont l'un avait eu la qualité de Belge — Kinderen geboren in den vreemde uit ouders waarvan een de hoedanigheid van Belg gehad heeft.	48	28
	Descendants des Limbourgeois et Luxembourgeois qui ont perdu la nationalité belge par suite des traités du 19 avril 1839. — Afstammelingen van de Limburgers en Luxemburgers, die de Belgische Nationaliteit verloren hebben ten gevolge van de verdragen van 19 April 1839	99	13
	Art. 7 et 8 de la loi du 4 août 1926. — Art. 7 en 8 der wet van 4 Augustus 1926	263	22
	Tot.	847	535
Conservation Behouden	Femme épousant un étranger ou dont le mari acquiert volontairement une nationalité étrangère. — Vrouw die een buitenlander huwt of wier man vrijwillig een vreemde nationaliteit verwerft	273	356
Recouvrement Terugverkregen	Femme (veuve ou divorcée) ayant épousé un étranger ou dont le mari avait acquis volontairement une nationalité étrangère au cours du mariage. — Vrouw (weduwe of gescheiden van echt) die een buitenlander gehuwd heeft of wier man vrijwillig een vreemde nationaliteit verworven heeft tijdens het huwelijk	706	65
	Enfants mineurs non émancipés d'un Belge devenu étranger. — Niet-geëmancipeerde minderjarige kinderen van een Belg, die vreemdeling geworden is	8	10
	Tot.	714	75
Renonciation Verzaakt	Enfants mineurs non émancipés nationalisés. — Genationaliseerde niet-geëmancipeerde minderjarige kinderen	92	76
	Personnes ayant acquis de plein droit une nationalité étrangère. — Personen die van rechtswege een vreemde nationaliteit verworven hebben	34	34
	Personnes nationalisées (art. 6, 7 et 17, loi du 8 juin 1909) n'ayant pas renoncé à la nationalité belge dans les délais prescrits — Genationaliseerde personen (art. 6, 7 en 17, wet van 8 Juni 1909) die de Belgische nationaliteit niet binnen de vereischte tijdsbestekken verzaakt hebben	2	5
	Femme ou enfants d'un Belge déchu. — Vrouw of kinderen van een van de Belgische nationaliteit vervallen persoon	—	1
	Art. 4 et 9, loi du 4 août 1926. — Art. 4 en 9, wet van 4 Augustus 1926.	21	49
	Tot.	149	165

(a) Art. 13 du Code civil.

(a) Art. 13 van het Burgerlijk Wetboek.

État Politique, Intellectuel et Moral
Politieke, Intellectueele en Moreele toestand

64 ÉLECTEURS INSCRITS SUR LES LISTES DÉFINITIVES ARRÊTÉES LE 10 DÉCEMBRE 1931
ENTRANT EN VIGUEUR LE 1^{er} MAI 1932.

KIEZERS INGESCHREVEN OP DE DEFINITIEVE LIJSTEN AFGESLOTEN DEN
10 DECEMBER 1931 IN WERKING TREDENDE OP 1 MEI 1932,

(Source : Min. de l'Intér. et de l'Hyg.).

(Bron : Min. v. Binnenl. Z. en Volksg.).

ARRONDISSEMENTS ADMINISTRATIFS.	Electeurs généraux. Parlementskiezers.			Electeurs communaux. Gemeenteraadskiezers.			ADMINISTRATIEVE ARRONDISSE- MENTEN.
	Hommes Mannen	Femmes Vrouwen	Tot.	Hommes Mannen	Femmes Vrouwen	Tot.	
Anvers.							Antwerpen.
Anvers	221,087	455	221,542	217,988	236,446	454,434	Antwerpen.
Malines	72,871	174	73,045	72,109	71,915	144,024	Mechelen.
Turnhout	56,160	254	56,414	55,670	53,311	108,981	Turnhout.
La province . . .	350,118	883	351,001	345,767	361,672	707,439	De provincie.
Brabant.							Brabant.
Bruxelles	371,253	1,232	372,485	363,860	424,739	788,599	Brussel.
Louvain	92,162	343	92,505	91,321	90,894	182,215	Leuven.
Nivelles	61,255	137	61,392	60,751	62,990	123,741	Nijvel.
La province . . .	524,670	1,712	526,382	515,932	578,623	1,094,555	De provincie.
Flandre occidentale.							West-Vlaanderen.
Bruges	52,656	190	52,846	52,281	57,825	110,106	Brugge.
Courtrai	76,796	211	77,007	76,435	79,136	155,571	Kortrijk.
Dixmude	13,973	82	14,055	13,802	14,243	28,045	Dixmuide.
Furnes	12,122	53	12,175	11,855	12,737	24,592	Veurne.
Ostende	29,712	82	29,794	29,446	32,064	61,510	Oostende.
Roulers	33,802	150	33,952	33,584	34,954	68,538	Rousselare.
Thielt	21,109	57	21,166	17,346	18,378	35,724	Thielt.
Ypres	36,268	121	36,389	36,107	37,081	73,188	Ieper.
La province . . .	276,438	946	277,384	270,856	286,418	557,274	De provincie.
Flandre orientale.							Oost-Vlaanderen.
Alost	69,649	170	69,819	69,102	71,275	140,377	Aalst.
Audenarde	36,918	115	37,033	36,560	37,578	74,138	Audenaarde.
Eecloo	23,367	63	23,430	23,130	22,973	46,103	Eecloo.
Gand	137,934	414	137,448	134,226	149,407	283,633	Gent.
Saint-Nicolas	54,692	113	54,805	54,113	54,886	108,999	Sint-Niklaas.
Termonde	47,428	190	47,627	46,971	46,514	93,485	Dendermonde.
La province . . .	369,088	1,074	370,162	364,102	382,633	746,735	De provincie.
Hainaut.							Henegouwen.
Ath	29,092	76	29,168	28,891	29,104	57,995	Aat.
Charleroi	149,913	377	150,290	147,623	149,702	297,325	Charleroi.
Mons	89,305	269	89,574	88,627	91,795	180,422	Bergen.
Soignies	57,991	128	58,119	57,650	57,178	114,828	Zinnik.
Thuin	45,384	105	45,489	44,808	46,055	90,863	Thuin.
Tournai	51,191	240	51,431	50,809	52,861	103,670	Doornik.
La province . . .	422,876	1,195	424,071	418,408	426,695	845,103	De provincie.
Liège.							Luik.
Huy	34,117	105	34,222	33,631	34,561	68,192	Hoei.
Liège	184,931	741	185,672	182,482	195,169	377,651	Luik.
Verviers	75,348	305	75,653	74,369	80,437	154,806	Verviers.
Waremme	24,673	58	24,731	24,376	24,131	48,507	Borgworm.
La province . . .	319,069	1,209	320,278	314,858	334,298	649,156	De provincie.
Limbouurg.							Limbouurg.
Hasselt	44,899	121	45,020	44,510	43,349	87,859	Hasselt.
Maeseyck	20,561	93	20,654	20,358	19,262	39,620	Maeseyck.
Tongres	34,199	128	34,327	33,918	31,847	65,765	Tongeren.
La province . . .	99,659	342	100,001	98,786	94,458	193,244	De provincie.
Luxembourg.							Luxembourg.
Arlon	12,532	43	12,575	12,415	12,119	24,534	Aarlen.
Bastogne	12,943	32	12,975	12,739	12,265	25,004	Bastenaken.
Marche	13,512	47	13,559	13,323	13,838	27,161	Marche.
Neufchâteau	17,885	75	17,960	17,738	17,611	35,349	Neufchâteau.
Virton	13,112	246	13,358	13,025	13,740	26,765	Virton.
La province . . .	69,984	443	70,427	69,240	69,573	138,813	De provincie.
Namur.							Namen.
Dinant	26,766	273	27,039	27,347	28,976	56,323	Dinant.
Namur	69,377	409	69,786	68,618	72,371	140,989	Namen.
Philippeville	19,109	103	19,212	18,882	19,886	38,768	Philippeville.
La province . . .	115,252	785	116,037	114,847	121,233	236,080	De provincie.
Le Royaume . . .	2,547,154	8,589	2,555,743	2,512,796	2,655,603	5,168,399	Het Rijk.

N. B. — Les listes des électeurs généraux sont valables jusqu'en 1933 ; celles des électeurs communaux jusqu'en 1938. — De lijsten der parlementskiezers zijn geldig tot in 1933 ; die der gemeenteraadskiezers tot in 1938.

ELECTIONS POUR LE RENOUELEMENT INTEGRAL DE LA CHAMBRE
DES REPRESENTANTS EN 1929.

65

VERKIEZINGEN VOOR DE ALGEHEELE VERNIEUWING VAN DE KAMER
DER VOLKSVERTEGENWOORDIGERS IN 1929.

(Source: Service des Affaires Electorales.)

(Bron: Dienst der Verkiezingszaken.)

ARRONDISSEMENTS ADMINISTRATIFS.	Représentants Volksvertegenwoordigers.			Candidats titulaires. Candidat-titulairissen.	Electeurs. — Kiezers			Votes valables. Geldige stemmen.	Chiffre diviseur. Deelcijfer.	ADMINISTRATIEVE ARRONDISSEMENTEN.	
	à élire. te verkiezen.	ré-élus. herkozen.	nou-élus. nieuw verkozen.		Inscrits — Ingeschreven.		ayant voté. die gestemd hebben.				
					Hommes Mannen	Femmes Vrouwen					Tot.
Anvers.										Antwerpen.	
Anvers	15	13	2	95	210,515	549	211,064	197,943	185,894	12,392	Antwerpen.
Malines	5	3	2	20	69,600	199	69,799	66,022	63,255	12,651	Mechelen.
Turnhout	4	3	1	16	52,715	256	52,971	50,433	47,420	11,855	Turnhout.
Brabant.											Brabant.
Bruxelles	26	23	3	183	360,237	1,253	361,490	340,589	318,696	12,257	Brussel.
Louvain	7	7	—	35	89,253	362	89,615	85,145	79,145	11,309	Leuven.
Nivelles	4	3	1	20	60,490	145	60,635	57,380	55,292	13,824	Nijvel.
Flandre Occ.											W.-Vlaanderen
Bruges	4	3	1	21	50,850	216	51,066	46,958	44,885	11,221	Brugge.
Furnes					11,895	66	11,961	11,056	10,580		Veurne.
Dixmude	5	3	2	20	14,021	91	14,112	12,080	11,491	9,305	Dixmude.
Ostende					28,997	90	29,087	25,753	24,456		Oostende.
Courtrai	5	4	1	30	72,532	239	72,771	69,520	67,090	13,418	Kortrijk.
Roulers					32,979	168	33,147	30,993	30,993		Rousselaere.
Thielt	5	4	1	25	20,918	64	20,982	19,593	18,986	9,791	Thielt.
Ypres	3	2	1	18	35,363	111	35,474	33,132	31,098	10,366	Ieper.
Flandre Ori.											O.-Vlaanderen
Gand	12	9	3	65	133,347	454	133,801	125,849	117,605	11,440	Gent.
Eecloo					22,535	68	22,603	21,429	19,682		Eecloo.
Saint-Nicolas	4	4	—	18	52,485	138	52,623	48,987	46,988	11,747	Sint-Niklaas.
Termonde	4	3	1	18	45,651	199	45,850	43,207	41,481	10,370	Dendermonde.
Alost	5	4	1	28	67,348	181	67,529	62,085	60,383	12,076	Aalst.
Audenarde	3	3	—	14	36,308	128	36,436	33,777	32,550	10,850	Audenarde.
Hainaut.											Henegouwen.
Mons	7	6	1	28	88,811	297	89,108	84,267	81,820	11,688	Bergen.
Soignies	4	3	1	16	57,927	131	58,058	54,768	53,414	13,353	Zinnik.
Tournai	6	5	1	24	50,758	247	51,005	48,350	46,127	12,136	Doornik.
Ath					29,164	91	29,255	27,599	26,690		Aat.
Charleroi	11	9	2	49	150,941	379	151,320	141,309	135,244	12,294	Charleroi
Thuin	3	3	—	12	45,292	99	45,391	42,694	41,427	13,809	Thuin.
Liège.											Luik.
Liège	13	11	2	53	183,927	890	184,817	173,428	165,227	12,709	Luik.
Huy					34,146	104	34,250	32,396	31,243		Hoi.
Waremme	4	4	—	16	24,484	58	24,542	23,481	22,741	13,496	Borgworm.
Verviers	6	4	2	30	74,248	356	74,604	70,381	66,108	11,015	Verviers.
Limbourg.											Limburg.
Hasselt	3	3	—	12	42,427	125	42,552	40,091	37,022	12,340	Hasselt.
Tongres					32,968	128	33,096	31,281	29,731		Tongeren.
Maeseyck	4	2	2	15	19,494	101	19,595	18,656	17,579	11,827	Maeseyck.
Luxembourg.											Luxemburg.
Arlon					12,198	46	12,244	11,456	10,892		Aarlen.
Marche	3	2	1	9	13,672	50	13,722	13,007	12,491	11,592	Marche.
Bastogne					12,878	44	12,922	12,119	11,391		Bastenaken.
Neufchâteau					17,885	82	17,967	16,981	16,259		Neufchâteau.
Virton	3	2	1	9	12,943	267	13,210	12,427	11,960	9,406	Virton.
Namur.											Namen.
Namur	5	3	2	20	68,852	445	69,297	65,290	62,457	12,491	Namen.
Dinant					27,857	312	28,169	26,560	25,588		Dinant.
Philippeville	4	3	1	12	19,193	111	19,306	18,257	17,711	10,824	Philippeville.
Le Royaume .	187	151	36	931	2,488,106	9,340	2,497,446	2,346,729	2,230,069	...	Het Rijk.
1925.	187	151	36	936	2,335,976	10,130	2,346,096	2,178,196	2,079,624	...	1925.
1921.	186	142	44	1,018	—	—	2,226,797	2,029,293	1,931,967	...	1921.

VERKIEZINGEN VOOR DE ALGEHEELE VERNIEUWING VAN DEN SENAAT IN 1929.

(Source : Service des Affaires Electorales.)

(Bron : Dienst der Verkiezingszaken.)

ARRONDISSEMENTS	SÉNATEURS SENATOREN			Candidats titulaires	ÉLECTEURS KIEZERS		Proportion P. C. des absents.	Votes valables.	Diviseur électoral ou chiffre diviseur.	ARRONDISSEMENTS
	à élire. te ver- kiezen.	anciens élus. her- kozen.	nou- veaux élus. niew- verkozen.		Candi- dat- titula- rissen.	inscrits. inge- schreven.				
Anvers.										Antwerpen.
Anvers	7	6	1	28	211,064	197,916	6.23	181,294	25,899	Antwerpen.urn- Mechelen-Turn- hout.
Malines-Turn- hout	5	2	3	20	122,770	116,453	5.15	107,216	21,443	
Brabant.										Brabant.
Bruxelles	13	9	4	64	361,490	340,543	5.79	308,781	23,752	Brussel.
Louvain	3	3	—	12	89,615	85,152	4.98	76,606	25,535	Leuven.
Nivelles	2	1	1	8	60,635	57,381	5.37	54,312	27,156	Nijvel.
Flandre occid^{le}										W.-Vlaanderen.
Bruges	2	2	—	7	51,066	46,958	8.04	42,831	21,415	Brugge.
Furnes-Dixmu- de-Ostende	2	1	1	8	55,160	48,890	11.37	45,745	22,872	Veurne-Dix- muide-Oostende.
Roulers-Thielt	3	3	—	10	54,129	50,585	6.55	46,971	15,657	Rouselare-Thielt
Courtrai-Ypres	4	1	3	20	108,245	102,655	5.17	95,000	23,750	Kortrijk-Ieper.
Flandre orient^{le}										O.-Vlaanderen.
Gand-Eecloo	6	5	1	21	156,404	147,255	5.85	136,853	22,809	Gent-Eecloo.
Termonde-St- Nicolas	4	3	1	13	98,473	92,198	6.37	85,843	21,460	Dendermonde- Sint-Niklaas.
Alost-Audenarde	4	3	1	16	103,965	95,857	7.80	89,692	22,423	Aalst-Audenaarde
Hainaut.										Henegouwen.
Mons-Soignies	5	4	1	18	147,166	139,034	5.53	134,246	26,849	Bergen-Zinnik.
Tournai-Ath	3	2	1	10	80,260	75,949	5.37	71,862	23,954	Doornik-Aat.
Charleroi-Thuin	7	6	1	28	196,711	184,024	6.45	174,698	24,956	Charleroi-Thuin.
Liège.										Luik.
Liège	7	7	—	22	184,817	173,415	6.17	163,863	23,409	Luik.
Huy-Waremme	2	2	—	7	58,792	55,878	4.96	52,738	26,369	Hoei-Borgworm.
Verviers	2	2	—	9	74,604	70,366	5.68	63,679	31,841	Verviers.
Limbouurg.										Limbouurg.
Hasselt-Tong- res-Maeseyck	4	3	1	10	95,243	90,021	5.48	80,307	12,534	Hasselt-Tong- ren-Maeseyck.
Luxembourg.										Luxembourg.
Arlon-Marche - Bastogne-Neuf- château-Virton	3	3	—	9	70,065	65,988	5.82	62,240	16,119	Aarlen-Marche- Bastenaken- Neufchâteau - Virton.
Namur.										Namen.
Namur-Dinant- Philippeville	5	4	1	15	116,772	110,118	5.70	104,196	17,396	Namen-Dinant- Philippeville.
Le Royaume	93	72	21	355	2,497,446	2,346,636	6.04	2,178,973	Het Rijk.
1925	93	70	23	307	2,346,096	2,175,008	7.29	2,028,202	1925.
1921	93	55	38	319	2,226,797	2,026,740	8.98	1,863,332	1921.

**ÉLECTIONS POUR LE RENOUVELLEMENT INTÉGRAL DES CONSEILS COMMUNAUX EN 1926.
VERKIEZINGEN VOOR DE ALGHEELE VERNIEUWING VAN DE GEMEENTERADEN IN 1926.**

(Source : Statistique Générale.)

(Bron : Algemeene Statistiek.)

CATEGORIES DE COMMUNES d'après leur POPULATION (a).	A. Participation au vote. Deelneming aan de stemming.				B. Résultats des élections. Uitkomsten der verkiezingen.				CATEGORIES VAN GEMEENTEN naar haer BEVOLKING (a).		
	Nombre de conseillers d'après les catégories des communes	Nombre de communes de chaque catégorie. Aantal van gemeenten in elke categorië.	Electeurs. Kiezers. (b)	Votants. Stemmen. (b)	Electeurs n'ayant pas pris part au vote. Kiezers die niet hebben mee- gestemd. (b)	Electeurs dans les communes où l'élection s'est terminée sans scrutin. Kiezers in de gemeenten waar de verkie- zing zonder stemming is afgelopen.	Conseillers à élire. Te verkiezen raadsleden	Candidats. Car- didaten.		Conseillers élus. Verkozen raadsleden.	
										sans scrutin. zonder stemming.	après scrutin. bij stemming.
Moins de 1,000 hab.	7	1,186	340,077	321,754	18,323	80,848	8,302	13,899	6,174	3,748	Minder dan 1,000 inw.
1,000 à 3,000 hab.	9	954	900,807	847,562	53,245	82,376	8,586	17,747	7,760(d)	5,189	1,000 tot 3,000 inw.
3,000 à 10,000 hab.	11	420	1,258,048	1,167,730	90,318	46,980	4,620	11,399	4,400	3,263	3,000 tot 10,000 inw.
10,000 à 15,000 hab.	13	50	391,280	363,361	27,919	6,134	640	1,890	637	553	10,000 tot 15,000 inw.
15,000 à 20,000 hab.	15	19	212,540	194,240	18,300	—	285	1,070	285	240	15,000 tot 20,000 inw.
20,000 à 25,000 hab.	17	11	166,645	156,623	10,022	—	187	632	187	173	20,000 tot 25,000 inw.
25,000 à 30,000 hab.	19	5	89,405	81,680	7,725	—	95	323	95	90	25,000 tot 30,000 inw.
30,000 à 35,000 hab.	21	7	155,334	140,716	14,618	—	147	560	147	140	30,000 tot 35,000 inw.
35,000 à 40,000 hab.	23	4	103,344	96,525	6,819	—	92	348	92	87	35,000 tot 40,000 inw.
40,000 à 50,000 hab.	25	3	85,792	77,223	8,569	—	75	328	75	75	40,000 tot 50,000 inw.
50,000 à 60,000 hab.	27	3	109,332	97,566	11,766	—	81	351	81	72	50,000 tot 60,000 inw.
60,000 à 70,000 hab.	29	3	134,620	125,149	9,471	—	87	349	87	87	60,000 tot 70,000 inw.
80,000 à 90,000 hab.	33	1	55,637	50,597	5,040	—	33	125	33	30	80,000 tot 90,000 inw.
100,000 à 150,000 hab.	37	1	71,835	65,837	5,998	—	37	181	37	37	100,000 tot 150,000 inw.
150,000 à 200,000 hab.	39	2	230,381	205,133	25,248	—	78	258	78	78	150,000 tot 200,000 inw.
200,000 à 250,000 hab.	41	1	138,894	127,099	11,795	—	41	215	41	41	200,000 tot 250,000 inw.
300,000 hab. et plus	45	1	185,812	170,853	14,959	—	45	196	45	45	300,000 inw. en meer.
Total	—	2,671	4,629,783	4,289,648	340,135	216,338	23,441	49,891	3,084	20,354	Totaal.
Total 1921	—	2,635	4,085,327	3,672,645	412,682	161,486	23,110	48,593	2,445	20,659	Totaal 1921.

N. B. — Les catégories de communes ayant droit à 31 et 43 conseillers ne sont pas mentionnées dans le tableau, aucune commune n'ayant la population voulue. — (a) Le classement des communes est fait d'après le tableau de classification annexé à la loi du 20 juillet 1926 et en tenant compte des modifications apportées par les lois postérieures portant érection de communes nouvelles ou modification des limites de certaines communes. — (b) Electeurs des communes où l'élection s'est terminée sans scrutin nor compris. — (c) Dans une commune, un élu n'avait pas l'âge légal; dans une autre, ne se sont présentés que 6 candidats. — (d) Dans une commune, il n'y a eu que 8 candidats pour 9 mandats.

N. B. — De categorieën van gemeenten, die recht hebben op 31 en op 43 raadsleden, zijn in deze tabel niet vermeld, aangezien geen enkele gemeente de daartoe vereischte bevolking telt. — (a) De gemeenten zijn gerangschikt volgens de rangschikkingstabel gevoegd bij de wet van 20 Juli 1926 en met inachtneming van de wijzigingen aangebracht bij de jongere wetten houdende oprichting van nieuwe gemeenten of wijziging van de grenzen sommige gemeenten. — (b) De kiezers der gemeenten waar de verkiezing zonder stemming is afgelopen niet meegeteld. — (c) In een gemeente had een verkozen den vereischten leeftijd niet; in een andere d'troegen zich slechts 6 candidaten voor. — (d) In een gemeente waren er slechts 8 candidaten voor 9 mandaten.

**NOMBRE DES MEMBRES DES CHAMBRES LÉGISLATIVES.
AANTAL PARLEMENTSLEDEN.**

(Source : Min. de l'Intérieur.)

(Bron : Min. v. Binnenl. Zaken.)

En 1932.	Antwerpen.	Brabant.	West-Vlaand. Flandre occidentale.	Oost-Vlaand. Flandre orientale.	Hainaut. Henegouwen.	Liège. Luik.	Limbourg. Limburg.	Luxembourg. Luxemburg.	Namur. Namen.	Le Royaume. Het Rijk.	In 1932.	
	Anvers.											
Sénateurs.	Représentants élus par le corps électoral . . .	24	37	22	28	31	23	7	6	9	187	Sénatoren.
	provinciaux . .	12	18	11	14	15	11	4	3	5	93	
	élus par le Sénat.	6	8	4	6	6	5	3	3	3	44	
		—	—	—	—	—	—	—	—	—	22	
De 1859 à 1929.	Loi du Wet van 24-5-1859.	Loi du Wet van 7-5-1866.	Loi du Wet van 20-4-1878.	Loi du Wet van 9-5-1882.	Loi du Wet van 12-5-1892.	Loi du Wet van 7-9-1898.	Loi du Wet van 18-4-1902.	Loi du Wet van 2-5-1912.	Loi du Wet van 15-10-1921.	Loi du Wet van 6-8-1925.	Van 1859 tot 1929.	
Sénateurs.	Représentants élus par le corps électoral . . .	116	124	132	138	152	152	166	186	187	187	Sénatoren.
	provinciaux . .	58	62	66	69	76	76	83	93	93	93	
	élus par le Sénat.	—	—	—	—	—	26	27	27	40	40	
		—	—	—	—	—	—	—	—	20	20	

NOMBRE DE CONSEILLERS PROVINCIAUX. — AANTAL PROVINCIALE RAADSLEDEN.

(Source : Id.)

(Bron : Id.)

PROVINCIES.	Loi du — Wet van 8-4-1903.		Loi du — Wet van 19-10-1921.		Loi du — Wet van 8-8-1925.		PROVINCIES.
	Répartition : Indeeling : 1 raadslid per	Conseillers. Raadsleden.	Population au Bevolking op 31-12-1910.	Conseillers. Raadsleden.	Population au Bevolking op 31-12-1920.	Conseillers. Raadsleden.	
Anvers	11,500 hab.	75	968,677	80	1,016,963	90	Antwerpen.
Brabant	15,000 inw.	93	1,469,677	90	1,521,699	90	Brabant.
Flandre occidentale	11,000 »	78	874,135	80	803,687	80	West-Vlaanderen.
Flandre orientale	12,000 »	93	1,120,335	90	1,107,325	90	Oost-Vlaanderen.
Hainaut	14,000 »	91	1,232,867	90	1,220,271	90	Henegouwen.
Liège	14,000 »	84	888,341	80	923,305	86	Luik.
Limbourg	5,000 »	48	275,691	60	300,455	60	Limburg.
Luxembourg	5,000 »	44	231,215	50	223,739	50	Luxemburg.
Namur	5,500 »	64	362,846	60	348,338	60	Namen.
Le Royaume		670	7,423,784	680	7,465,782	696	Het Rijk.

**ÉLECTIONS POUR LE RENOUVELLEMENT DES CONSEILS COMMUNAUX EN 1926.
VERKIEZINGEN VOOR DE VERNIEUWING VAN DE GEMEENTERADEN IN 1926.**

(Source : Statist. Générale.)

(Bron : Algem. Statistiek.)

PROVINCIES.	Electeurs Kiezers (a)	Votants Stemmen (a)	Electeurs n'ayant pas pris part au vote Kiezers die niet gestemd hebben (a)	Conseillers à élire Te verkiezen raadsleden	Candidats Candidaten	Conseillers élus Verkozen raadsleden			PROVINCIES.
						Après scrutin Bij stemming		Sans scrutin Zonder stemming	
						Conseillers titulaires Titularissen	Conseillers suppléants Plaatsverv.		
Anvers	610,768	565,725	45,043	1,592	4,056	224	1,368	1,014	Antwerpen.
Brabant	998,252	923,402	74,850	3,255	8,132	195	3,060	2,106	Brabant.
Flandre occidentale	483,281	441,637	41,644	2,400	4,819	414	1,984	1,151	West-Vlaanderen.
Flandre orientale	646,329	591,685	54,644	2,827	5,583	466	2,361	1,533	Oost-Vlaanderen.
Hainaut	800,834	747,295	53,539	3,924	8,989	379	3,545	2,681	Henegouwen.
Liège	592,512	555,255	37,257	3,202	6,587	460	2,742	2,001	Luik.
Limbourg	160,757	149,766	10,991	1,678	2,945	232	1,446	829	Limburg.
Luxembourg	125,949	117,996	7,953	1,793	3,473	184	1,609	1,077	Luxemburg.
Namur	211,101	196,887	14,214	2,770	5,307	530	2,239	1,556	Namen.
Le Royaume	4,629,783	4,289,648	340,135	23,441	49,891	3,084(b)	20,354(b)	13,948	Het Rijk.

(a) Non compris les électeurs (216,338) des communes où l'élection s'est terminée sans scrutin. — (b) Voir les notes du tableau général, p. 67.

(a) De kiezers der gemeenten waar de verkiezing zonder stemming is afgelopen (216,338) niet meegeteld. — (b) Zie de noten van de algemeene tabel, blz. 67.

RÉPARTITION, d'après la loi de classification du 22 juillet 1932 des communes
d'après l'importance numérique des conseils communaux.

69

INDEELING, volgens de rangschikkingwet van 22 Juli 1932, van de gemeenten
naar de numerieke sterkte der gemeenteraden.

(Source : Statistique Générale.)

(Bron : Algemeene Statistiek.)

Nombre des conseillers Aantal raadsleden	Antwerpen	Brabant	West- Vlaend.	Oost- Vlaend.	Hainaut	Liège	Limburg	Luxemb- bourg	Namur	Le Royaume Het Rijk
	Anvers		Flandre occid ^{le}	Flandre orient ^{le}	Hene- gouwen	Luik	Lim- bourg	Luxemb- burg	Namen	
7	16	98	64	68	188	186	102	166	284	1,172
9	61	162	102	128	156	120	74	59	62	924
11	53	62	72	83	66	52	26	7	19	440
13	8	9	7	9	20	9	1	1	—	64
15	3	3	2	4	5	1	1	—	—	19
17	1	3	1	2	3	1	2	—	—	13
19	3	—	1	—	5	1	—	—	—	10
21	1	1	1	—	—	—	—	—	1	4
23	—	2	1	2	1	—	—	—	—	6
25	2	2	1	—	—	2	—	—	—	7
27	1	—	1	—	—	—	—	—	—	2
29	1	2	—	—	—	—	—	—	—	3
33	—	2	—	—	—	—	—	—	—	2
37	—	1	—	—	—	—	—	—	—	1
39	—	—	—	1	—	1	—	—	—	2
41	—	1	—	—	—	—	—	—	—	1
43	1	—	—	—	—	—	—	—	—	1
Tot.	151	348	253	297	444	373	206	233	366	2,671

Communes comptant le nombre de
conseillers ci-contre — Gemeenten
met het hernevenvermeld aantal
raadsleden :

STATISTIQUE DES SOURDS-MUETS ET DES AVEUGLES.
STATISTIEK VAN DE BLINDEN EN DOOFSTOMMEN.

(SITUATION AU 31 DÉCEMBRE. — TOESTAND OP 31 DECEMBER.)

(Source : Ministère de la Justice.)

(Bron : Min. van Justitie.)

SOURDS MUEIS ET AVEUGLES. DOOFSTOMMEN EN BLINDEN	1927				1928			
	Sourds-muets Doofstommen		Aveugles Blinden		Sourds-muets Doofstommen		Aveugles Blinden	
	Sexe masculin Mannel. geslacht	Sexe féminin Vrouwel. geslacht	Sexe masculin Mannel. geslacht	Sexe féminin Vrouwel. geslacht	Sexe masculin Mannel. geslacht	Sexe féminin Vrouwel. geslacht	Sexe masculin Mannel. geslacht	Sexe féminin Vrouwel. geslacht
Non susceptibles de recevoir l'instruction. — Onvatbaar voor onderwijs	392	279	630	469	353	265	601	427
Susceptibles de recevoir l'in- struction. — Vatbaar voor onderwijs.	2,013	1,488	1,085	641	2,159	1,558	1,142	699
Ne la recevant pas ou ne l'ayant pas reçue. — Worden of zijn niet onderwezen . .	123	110	204	149	151	133	210	147
La recevant chez eux ou l'ayant reçue chez eux ou dans un institut. — Worden of zijn aan huis onderwezen of in een gesticht	1,269	925	638	339	1,383	990	664	402
La recevant dans un institut spécial. — Worden onder- wezen in een speciaal ge- sticht	621	453	243	153	625	435	268	150
Tot.	2,405	1,767	1,715	1,110	2,512	1,823	1,743	1,126

N. B. — La loi du 26 février 1921, modifiant la loi communale du 30 mars 1836, a porté de 18 à 20 le nombre des classes entre lesquelles les communes sont réparties. Les catégories des communes ayant droit à 31, 35 et 45 conseillers communaux ne sont pas mentionnées ci-dessus, aucune commune n'ayant en 1928 la population requise. — De wet van 20 februari 1921 tot wijziging van de gemeentewet van 30 maart 1836, heeft het aantal klassen waarover de gemeenten ingedeeld zijn, van 18 op 20 gebracht. De categorieën van gemeenten met 31, 35 en 45 raadsleden zijn hierboven niet vermeld, daar geen enkele gemeente in 1928 de vereischte bevolking leit.

(Source : Min. des Sciences et des Arts.)

(Bron : Min. van Kunsten en Wetenschappen.)

PROVINCES.	Ecoles fréquentées par	Ecoles primaires soumises à l'inspection de l'Etat. Lagere scholen onder toezicht van den Staat.				Scholen voor	PROVINCIES.				
		Communales. Gemeentelijke.	Adoptées. Aangenomen.	Adoptables. Aanneembare.	Tot.						
1931 (a)											
Anvers	les garçons. les filles. et les filles.	250 91 28	369	70 215 34	319	18 18 24	60	338 324 86	748	jongens . . . meisjes . . . en meisjes.	Antwerpen.
Brabant	les garçons. les filles. et les filles.	392 215 183		790		155 222 42		239		81 74 84	
Flandre occidentale.	les garçons. les filles. et les filles.	182 34 32	248	117 185 169	471	26 24 29	79	325 243 230	798	jongens . . . meisjes . . . en meisjes.	West-Vlaanderen.
Flandre orientale	les garçons. les filles. et les filles.	270 50 66		386		93 206 142		441		42 25 47	
Hainaut	les garçons. les filles. et les filles.	496 371 201	1,068	9 48 23	80	133 131 126	390	638 550 350	1,538	jongens . . . meisjes . . . en meisjes.	Henegouwen.
Liège	les garçons. les filles. et les filles.	286 236 403		925		5 23 12		40		78 98 65	
Limbourg	les garçons. les filles. et les filles.	88 25 61	174	97 98 73	268	13 33 22	68	198 156 156	510	jongens . . . meisjes . . . en meisjes.	Limburg.
Luxembourg.	les garçons. les filles. et les filles.	196 125 247		568		14 75 18		107		12 30 13	
Namur	les garçons. les filles. et les filles.	279 176 163	618	20 87 21	128	16 48 17	81	315 315 201	827	jongens . . . meisjes . . . en meisjes.	Namen.
Le Royaume.	les garçons. les filles. et les filles.	2,439 1,323 1,384		5,146		450 1,092 534		2,076		419 481 427	
Années antérieures (a) — Vorige jaren (a).											
1927	les garçons. les filles. écoles mixtes	2,439 1,334 1,300	5,073	443 1,039 509	1,991	373 492 421	1,286	3,255 2,865 2,230	8,350	jongens . . . meisjes . . . gemengde sch.	1927
1928	les garçons. les filles. écoles mixtes	2,431 1,316 1,343		5,090		446 1,063 506		2,015		380 472 437	
1929	les garçons. les filles. écoles mixtes	2,430 1,318 1,355	5,103	451 1,079 511	2,041	396 481 431	1,308	3,277 2,878 2,297	8,452	jongens . . . meisjes . . . gemengde sch.	1929
1930	les garçons. les filles. écoles mixtes	2,439 1,335 1,349		5,123		447 1,082 511		2,040		418 427 496	

N. B. — Les écoles primaires proprement dites sont celles qui sont organisées et tenues conformément aux prescriptions de la loi organique de l'enseignement primaire, en vue de donner l'instruction aux enfants âgés de 6 à 14 ans. L'instruction obligatoire a été introduite en Belgique par la loi du 19 mai 1914. — (a) Situation au 31 décembre.

N. B. — De eigenlijke lagere scholen zijn die, welke ingericht zijn en gehouden worden overeenkomstig de voorschriften van de wet tot regeling van het lager onderwijs, om het onderwijs te verschaffen aan de kinderen van 6 tot 14 jaar. De leerplicht werd in België ingevoerd bij de wet van 19 Mei 1914. — (a) Toestand op 31 December.

II. - PERSONNEL ENSEIGNANT DANS LES ÉCOLES PRIMAIRES
PROPREMENT DITES.

II. - ONDERWIJZEND PERSONEEL DER EIGENLIJKE LAGERE
SCHOLEN.

CATÉGORIES.		Écoles commu- nales Gemeente- scholen.	Écoles adoptées Aangenomen scholen.	Écoles adoptées. Aangenomen scholen.	Tot.		CATEGORIEËN.
1931 (a)							
Directeurs déchargés de classe	laïcs religieux ..	347 —	69 41	27 61	443 102	545	wereldlijke. geestelijke. } Mannelijke schoolhoofden met geen onderwijs belast.
Directrices déchar- gées de classe	laïques... religieuses.	204 11	14 275	21 154	239 440	679	wereldlijke. geestelijke. } Vrouwelijke schoolhoofden met geen onderwijs belast.
Instituteurs titulaires de classe	laïcs religieux ..	9,048 7	1,876 345	1,483 381	12,407 733	13,140	wereldlijke. geestelijke. } Klasseonderwijzers.
Institutrices titulaires de classe	laïques... religieuses.	5,940 554	2,649 3,833	2,202 1,448	10,791 5,835	16,626	wereldlijke. geestelijke. } Klasseonderwijzeressen.
Maîtres spéciaux ...	laïcs religieux ..	241 —	17 4	45 4	303 8	311	wereldlijke. geestelijke. } Speciale leermeesters.
Maîtresses spéciales	laïques... religieuses.	773 1	43 16	89 19	905 36	941	wereldlijke. geestelijke. } Speciale leermeesteressen.
Instituteurs intéri- naires	laïcs religieux ..	263 —	48 6	29 7	340 13	353	wereldlijke. geestelijke. } Interimaire onderwijzers.
Institutrices intéri- naires	laïques... religieuses.	417 8	89 25	63 7	569 40	609	wereldlijke. geestelijke. } Interimaire onderwijzeres- sen.
Instituteurs provi- soires	laïcs religieux ..	108 —	11 —	12 3	131 3	134	wereldlijke. geestelijke. } Voorloopige onderwijzers.
Institutrices provi- soires	laïques... religieuses.	133 —	14 1	12 —	159 1	160	wereldlijke. geestelijke. } Voorloopige onderwijzeres- sen.
Instituteurs supplé- ants	laïcs religieux ..	19 —	— 1	1 2	20 3	23	wereldlijke. geestelijke. } Plaatsvervangende onder- wijzers.
Institutrices sup- pléantes	laïques... religieuses.	33 —	— —	— —	33 —	33	wereldlijke. geestelijke. } Plaatsvervangende onder- wijzeressen.
Relevé général ...	laïcs religieux ..	17,526 581	4,836 4,547	3,984 2,086	26,340 7,214	33,554	wereldlijke. geestelijke. } Algemeene opgave.
Répartition par province.							Indeeling per provincie.
Anvers	hommes .. femmes ...	1,639 1,025	518 1,478	146 281	2,303 2,784	5,087	mannen. vrouwen. } Antwerpen.
Brabant	hommes .. femmes ...	2,157 1,910	149 842	475 819	2,781 3,571	6,352	mannen. vrouwen. } Brabant.
Flandre occidentale.	hommes .. femmes ...	798 264	589 1,647	166 232	1,553 2,143	3,696	mannen. vrouwen. } West-Vlaanderen.
Flandre orientale...	hommes .. femmes ...	1,103 720	480 1,746	247 405	1,810 2,871	4,701	mannen. vrouwen. } Oost-Vlaanderen.
Hainaut	hommes .. femmes ...	1,568 1,618	42 164	482 1,090	2,092 2,872	4,964	mannen. vrouwen. } Henegouwen.
Liège	hommes .. femmes ...	1,415 1,536	21 90	347 723	1,783 2,349	4,132	mannen. vrouwen. } Luik.
Limbourg	hommes .. femmes ...	300 148	458 626	89 240	847 1,014	1,861	mannen. vrouwen. } Limburg.
Luxembourg	hommes .. femmes ...	503 400	50 141	35 80	588 621	1,209	mannen. vrouwen. } Luxemburg.
Namur	hommes .. femmes ...	550 453	111 225	68 145	729 823	1,552	mannen. vrouwen. } Namen.
Le Royaume	hommes .. femmes ...	10,033 8,074	2,418 6,959	2,055 4,015	14,506 19,048	33,554	mannen. vrouwen. } Het Rijk.
		Années antérieures (a). — Vorige jaren (a).					
1925. Le Royaume	hommes .. femmes ...	9,355 7,601	1,940 6,007	1,625 3,731	12,920 17,339	30,259	mannen. vrouwen. } Het Rijk. 1925.
1926. " "	hommes .. femmes ...	9,358 7,537	2,024 6,126	1,579 3,631	12,961 17,294	30,255	mannen. vrouwen. } " 1926.
1927. " "	hommes .. femmes ...	9,401 7,540	2,104 6,239	1,606 3,654	13,115 17,433	30,548	mannen. vrouwen. } " 1927.
1928. " "	hommes .. femmes ...	9,472 7,657	2,188 6,423	1,678 3,707	13,338 17,787	31,125	mannen. vrouwen. } " 1928.
1929. " "	hommes .. femmes ...	9,618 7,786	2,297 6,626	1,794 3,845	13,709 18,257	31,966	mannen. vrouwen. } " 1929.
1930. " "	hommes .. femmes ...	9,814 7,982	2,310 6,720	1,967 4,010	14,091 18,712	32,803	mannen. vrouwen. } " 1930.

(Source : Ministère des Sciences et des Arts.)

(Bron : Min. v. Kunsten en Wetenschappen.)

PRO- VINCES.	SEXE	ÉCOLES PRIMAIRES SOUMISES A L'INSPECTION DE L'ÉTAT. LAGERE SCHOLEN ONDER TOEZICHT VAN DEN STAAT.				GE- SLACHT.	PROVINCIES.				
		Communales. Gemeentelijke.	Adoptées. Aangenomen.	Adoptables. Aanneembare.	TOT.						
1931 (a)											
Anvers	garçons filles	50,941 21,922	72,863	15,962 43,215	59,177	4,999 6,022	11,021	71,902 71,159	143,061	jongens. meisjes.	Antwerpen.
Brabant	garçons filles	62,003 38,724	100,727	5,150 24,627	29,777	15,779 17,565	33,344	82,932 80,916	163,848	jongens. meisjes.	Brabant.
Fl. occident.	garçons filles	25,147 5,699	30,846	25,778 43,438	69,216	6,089 5,260	11,349	57,014 54,397	111,411	jongens. meisjes.	West-Vlaand.
Fl. orientale	garçons filles	39,147 10,011	49,158	20,581 48,042	68,623	9,420 8,532	17,952	69,148 66,585	135,733	jongens. meisjes.	Oost-Vlaand.
Hainaut	garçons filles	47,609 38,883	86,492	1,496 4,367	5,863	18,007 25,192	43,199	67,112 68,442	135,554	jongens. meisjes.	Henegouwen.
Liège	garçons filles	37,912 32,461	70,373	642 2,235	2,877	10,949 15,501	26,450	49,503 50,197	99,700	jongens. meisjes.	Luik.
Limbourg	garçons filles	9,781 3,899	13,680	16,711 18,993	35,704	3,365 6,426	9,791	29,857 29,318	59,175	jongens. meisjes.	Limburg.
Luxembourg	garçons filles	11,376 8,433	19,809	1,565 3,885	5,450	1,110 1,769	2,879	14,051 14,087	28,138	jongens. meisjes.	Luxemburg.
Namur	garçons filles	14,949 10,464	25,413	3,504 5,987	9,491	2,116 3,481	5,597	20,569 19,932	40,501	jongens. meisjes.	Namen.
Le Royaume	garçons	298,865	469,361	91,389	286,178	71,834	161,582	462,088	917,121	jongens. meisjes. betalende niet beta- lende	Het Rijk.
	filles	170,486		194,789		89,748		455,033			
	payants non payants	1,133 468,228		934 285,244		1,962 159,620		4,029 913,092			
Années antérieures (a) — Vorige jaren (a)											
1924	garçons filles	270,770 151,832	422,602	75,521 169,452	244,973	55,314 84,491	137,805	401,605 403,775	805,380	jongens. meisjes.	1924.
1925	garçons filles	266,707 151,331	418,038	75,206 166,517	241,723	55,339 80,185	135,524	397,252 398,033	795,285	jongens. meisjes.	1925.
1926	garçons filles	267,936 151,926	419,862	77,833 168,571	246,424	55,281 78,833	134,114	401,070 399,330	800,400	jongens. meisjes.	1926.
1927	garçons filles	267,323 151,887	419,210	79,216 168,801	248,017	57,085 79,308	136,393	403,624 399,996	803,620	jongens. meisjes.	1927.
1928	garçons filles	268,083 152,026	420,109	80,949 170,965	251,914	59,135 79,919	139,054	408,167 402,910	811,077	jongens. meisjes.	1928.
1929	garçons filles	274,060 155,687	429,747	84,621 177,215	261,836	61,981 81,783	143,764	420,662 414,685	835,347	jongens. meisjes.	1929.
1930	garçons filles	284,146 162,043	446,189	86,645 183,011	269,656	67,758 87,569	155,327	438,549 432,623	871,172	jongens. meisjes.	1930.

N. B. — A la population scolaire indiquée ci-dessus, on peut ajouter les élèves des sections préparatoires des écoles moyennes, des classes de 1^{re} et 2^{me} années moyennes et des classes préparatoires annexées aux écoles professionnelles.

(a) Situation au 31 décembre.

N. B. — Bij de hierboven aangeduide schoolbevolking kunnen geteld worden de leerlingen der voorbereidende afdelingen van de middelbare scholen, van de klassen van het 1^e en 2^de jaar middelbaar onderwijs en van de voorbereidende klassen verbonden aan de vakscholen.

(a) Toestand op 31 December.

**NOMBRE ET POPULATION, AU 31 DÉCEMBRE 1931, DES ÉCOLES D'ADULTES ET 73
DES ÉCOLES GARDIENNES SOUMISES A L'INSPECTION DE L'ÉTAT.**
**AANTAL EN BEVOLKING, OP 31 DECEMBER 1931 DER SCHOLEN VOOR VOLWASSENEN
EN BEWAARSCHOLEN ONDER TOEZICHT VAN DEN STAAT.**

(Source : Ministère des Sciences et des Arts).

(Bron : Min. v. Kunsten en Wetensch.)

PROVINCES	Ecoles d'adultes - Scholen voor volwassenen				Ecoles gardiennes. - Bewaarscholen.				PROVINCIES	
	Communa- les Gemeen- telijke	Adoptées Aange- nomen	Adop- tables Aanneem- bare	Tot.	Communa- les Gemeen- telijke	Adoptées Aange- nomen	Adop- tables Aanneem- bare	Tot.		
A. Nombre des écoles. — A. Aantal scholen.										
Anvers	83	19	21	123	91	225	68	384	Antwerpen.	
Brabant	140	3	19	162	220	165	211	596	Brabant.	
Flandre occidentale	23	4	51	78	36	302	107	445	West-Vlaanderen.	
Flandre orientale	40	4	51	95	115	332	123	570	Oost-Vlaanderen.	
Hainaut	220	2	24	246	548	61	300	909	Henegouwen.	
Liège	185	1	3	189	242	22	165	429	Luik.	
Limbourg	23	1	14	38	12	89	78	179	Limburg.	
Luxembourg	207	9	15	231	61	57	48	166	Luxemburg.	
Namur	179	2	14	195	129	98	67	294	Namen.	
Le Royaume :									Het Rijk :	
Ecoles pour garçons	945	27	35	1,007	12	3	3	18	Scholen voor jongens.	
» filles	121	15	175	311	3	2	5	10	» meisjes.	
Ecoles mixtes	34	3	2	39	1,439	1,346	1,159	3,944	Gemengde scholen.	
Total	1,100	45	212	1,357	1,454	1,351	1,167	3,972	Totaal.	
B. Population des écoles. — B. Bevolking der scholen.										
Anvers	G.	3,274	1,448	348	5,070	5,190	11,312	2,610	19,121	J. } M. } Antwerpen.
	F.	1,345	784	582	2,711	4,853	11,831	2,726	19,410	
Brabant	G.	4,619	2,232	930	7,781	10,943	23,143	5,345	38,531	J. } M. } Brabant.
	F.	4,675	108	41	4,827	8,477	6,029	6,556	21,012	
Flandre occident.	G.	2,265	—	836	3,101	7,868	6,347	6,808	21,023	J. } M. } West-Vlaanderen.
	F.	6,940	108	880	7,928	16,295	12,376	13,364	42,035	
Flandre orientale.	G.	452	52	154	658	1,325	10,861	3,019	15,205	J. } M. } Oost-Vlaanderen.
	F.	56	134	1,692	1,882	1,246	11,076	3,207	15,529	
Hainaut	G.	508	186	1,846	2,540	4,571	21,937	6,226	30,734	J. } M. } Henegouwen.
	F.	1,338	50	581	1,969	2,817	15,120	4,340	22,277	
Liège	G.	588	87	2,291	2,966	2,638	15,413	4,491	22,542	J. } M. } Luik.
	F.	1,926	137	2,872	4,935	5,455	30,533	8,831	44,819	
Limbourg	G.	3,993	2	92	4,087	12,346	1,345	8,017	21,708	J. } M. } Limburg.
	F.	255	—	377	632	11,885	1,396	8,666	21,947	
Luxembourg	G.	4,248	2	469	4,719	24,231	2,741	16,683	43,655	J. } M. } Luxemburg.
	F.	2,551	8	—	2,559	6,397	371	4,025	10,793	
Namur	G.	545	—	54	599	6,256	394	4,325	10,975	J. } M. } Namen.
	F.	3,096	8	54	3,158	12,653	765	8,350	21,768	
Le Royaume	G.	578	15	115	708	327	3,327	2,396	6,050	J. } M. } Het Rijk.
	F.	—	—	375	375	364	3,424	2,532	6,320	
Total	G.	578	15	490	1,083	691	6,751	4,928	12,370	J. } M. } Het Rijk.
	F.	2,638	103	20	2,761	986	911	752	2,649	
Total	G.	28	44	302	374	1,048	990	820	2,858	J. } M. } Namen.
	F.	2,666	147	322	3,135	2,034	1,901	1,572	5,507	
Total	G.	2,056	—	56	2,112	2,087	1,822	1,201	5,110	J. } M. } Namen.
	F.	134	37	236	407	2,038	1,896	1,336	5,270	
Total	G.	2,190	37	292	2,519	4,125	3,718	2,537	10,380	J. } M. } Het Rijk.
	F.	21,555	1,786	1,410	24,751	39,902	51,098	32,925	123,925	
Total	G.	5,216	1,086	6,745	13,047	38,196	52,767	34,911	125,874	J. } M. } Het Rijk.
	T.	26,771	2,872	8,155	37,798	78,098	103,865	67,836	249,799	

Les écoles d'adultes sont destinées à tous ceux qui viennent entretenir ou étendre l'instruction qu'ils ont acquise à l'école primaire ou qui n'ont pas suivi du tout ou n'ont pas fréquenté avec fruit les classes de cette école.

L'établissement par les communes d'écoles d'adultes est facultatif. L'obtention des subsides de l'Etat est subordonnée à certaines conditions d'organisation fixées par un arrêté ministériel du 21 décembre 1898.

De scholen voor volwassenen zijn bestemd voor degenen, die het onderwijs dat zij in de lagere school genoten hebben, verlangen te onderhouden of uit te breiden, of die de klassen dezer school in 't geheel niet of zonder vrucht gevolgd hebben.

De inrichting van scholen voor volwassenen door de gemeenten is facultatief. Om subsidie van den Staat te bekomen moeten zij aan sommige bij ministerieel besluit van 21 December 1898 bepaalde vereischten voldoen.

Les écoles gardiennes ont pour but de préparer les enfants de 3 à 6 ans à recevoir avec fruit l'enseignement primaire. L'établissement par les communes d'écoles gardiennes est facultatif. Pour pouvoir participer aux subsides de l'Etat, les écoles gardiennes doivent se soumettre à certaines conditions fixées par la loi organique de l'enseignement primaire.

De bewaarscholen hebben ten doel de kinderen van 3 tot 6 jaar voor te bereiden om het lager onderwijs met vrucht te ontvangen.

Het inrichten van bewaarscholen door de gemeenten is facultatief. Om subsidie van den Staat te bekomen moeten de bewaarscholen voldoen aan sommige vereischten vastgesteld bij de wet tot regeling van het lager onderwijs.

Etudes en vue desquelles les prêts ont été accordés. Studies waarvoor de leeningen werden toegestaan	Antwer- pen. Anvers.	Brabant.	West- Vlaan- deren. Flandre occidi- dentale.	Oost- Vlaan- deren. Flandre orientale.	Hainaut. Hene- gouwen.	Liège. Luik.	Lim- bourg. Lim- bourg.	Luxem- bourg. Luxem- bourg.	Namur. Namen.	Le Royaume Het Rijk.	
A. — Nombre des prêts. — Aantal leeningen.											
Normales primaires. Lagere normale . . .	212	117	124	118	214	69	51	41	40	986	
Normales moyennes Middelbare normale . .	12	9	5	16	16	9	10	2	4	83	
Moyennes inférieures Middelb. v. d. lag. gr.	126	152	55	181	212	119	27	18	36	926	
Moyennes supérieures Midd. v. d. hooger. gr.	246	318	161	112	259	180	125	77	71	1,549	
Techniques	301	72	57	88	103	29	18	8	27	706	
Autres. — Andere . . .	79	44	18	83	60	25	26	2	14	351	
Total. — Totaal.	979	712	420	598	864	431	257	148	192	4,601	
B. — Montant des prêts. — Bedrag der leeningen.											
Normales primaires Lagere normale . . .	188,912	163,700	183,205	179,330	296,050	103,400	50,000	51,800	61,655	1,278,052	
Normales moyennes Middelb. normale . .	17,000	17,600	9,700	25,450	27,050	15,300	11,200	2,300	6,500	132,100	
Moyennes inférieures Middelb. v. d. lag. gr.	79,263	152,975	66,742	193,425	183,417	95,000	17,050	14,800	27,744	830,416	
Moyennes supérieures Midd. v. d. hooger. gr.	225,150	435,420	203,250	185,110	315,785	208,300	100,375	79,550	82,473	1,835,413	
Techniques	219,687	87,825	72,090	100,020	114,450	34,050	15,800	10,900	38,585	693,407	
Autres. — Andere . . .	86,200	116,500	26,500	131,550	59,154	36,600	24,700	3,200	26,555	510,959	
Total. — Totaal.	816,212	974,020	561,487	814,885	995,906	492,650	219,125	162,550	243,512	5,280,347	
C. — Répartition des prêts entre les écoles publiques et privées. Verdeeling der leeningen onder de openbare en bijzondere scholen.											
Nombre des prêts. Aantal leeningen.	Ecoles publ. Openb. scholen	485	410	81	195	497	260	36	48	74	2,086
	Ecoles privées Bijzond. scholen	494	302	339	403	367	171	221	100	118	2,315
	Tot.	979	712	420	598	864	431	257	148	192	4,601
Montant des prêts. Bedrag der leen.	Ecoles publ. Openb. scholen	372,312	527,745	120,992	246,035	555,838	262,800	23,950	35,500	97,201	2,242,373
	Ecoles privées Bijzond. scholen	443,900	446,275	440,495	568,850	410,068	229,850	195,175	127,050	146,311	3,037,974
	Tot.	816,212	974,020	561,487	814,885	995,906	492,650	219,125	162,550	243,512	5,280,347
D. — Ressources et frais de session des comités de sélection. Middelen en zittingskosten der schiftingscomité's.											
Contrib. légales. Wetst. bijdrag.	Ressources.-Middel.										
	Communes . . . Gemeenten . . .	309,628	389,571	227,662	328,493	365,790	276,971	90,136	67,121	104,502	2,159,874
	Prov. - Prov.	102,879	149,805	78,128	109,498	123,407	92,323	30,046	22,374	34,834	743,294
	Etat Staat	307,438	336,873	211,452	328,492	348,319	168,558	45,628	67,121	84,974	1,898,855
	Autres ressources : dons, legs, etc. . .	10,207	29,977	6,581	18,860	6,642	45,261	4,095	152	6,654	128,438
	Autres moyens : giften, legaten, enz. Reliquat de l'exer- cice précédent . .	222,628	1,279,783	218,188	276,734	483,938	1,062,313	153,719	30,444	156,670	3,884,417
	Tot. . .	952,780	2,186,009	742,011	1,062,086	1,328,096	1,645,426	323,624	187,212	387,634	8,814,878
Frais de session . . . Zittingskosten . . .	36,857	59,015	32,103	52,723	56,150	41,157	17,545	17,294	20,042	332,886	

ENSEIGNEMENT NORMAL PRIMAIRE. — LAGER NORMAALONDERWIJS.

(Source: Min. des Sciences et des Arts.)

(Bron: Min. v. Kunsten en Wetenschap.)

Etablissements.	Etablissements au 31 déc. 1931 Inrichtingen op 31 Dec. 1931	Elèves inscrits en Ingeschreven leerlingen in				Elèves diplômés en Werden gediplomeerd in				Inrichtingen.
		1928-29	1929-30	1930-31	1931-32	1928	1929	1930	1931	
pour instituteurs { Ec. norm. primaires de l'Etat. Ecoles norm. agrées	9	524	504	499	593	149	120	112	88	voor onderwijzers { Rijkslagere normaalscholen. Aangenomen normaalscholen. Tot.
	22	2,580	2,473	2,623	2,926	642	632	437	362	
	Tot. . .	31	3,104	2,977	3,122	3,519	791	752	549	
pour institutrices { Ec. norm. primaires de l'Etat. Ecoles norm. agrées	7	642	520	460	455	183	182	134	108	voor onderwijzessen { Rijkslagere normaalscholen. Aangenomen normaalscholen. Tot.
	43	4,265	4,006	4,021	4,040	986	981	735	625	
	Tot. . .	50	4,907	4,526	4,481	4,495	1,169	1,163	869	
Total général	81	8,011	7,503	7,603	8,014	1,960	1,915	1,418	1,183	Algemeen totaal.

ENSEIGNEMENT NORMAL MOYEN. — MIDDELBAAR NORMAALONDERWIJS.

(Etablissements de l'Etat.)

(Rijksinrichtingen.)

(Source: Id.)

I. — Nombre des élèves. — Aantal leerlingen.

(Bron: Id.)

Etablissements.	1926-27	1927-28	1928-29	1929-30	1930-31	1931-32	Inrichtingen.
pour hommes { Section normale Nivelles Gand	62	39	45	48	47	57	voor mannen { Normaalafdeeling Nijvel. Gent. Totaal.
	54	39	34	41	32	34	
	Total . .	116	78	79	89	79	
pour femmes { Section normale Liège Bruxelles(Berken- dael) Bruxelles(Laeken) Bruges Tournai	139	94	78	50	49	54	voor vrouwen { Normaalafdeeling Luik. Brussel (Berken- dael). Brussel (Laeken). Brugge. Doornik. Totaal.
	78	63	46	35	42	43	
	—	10	8	11	32	12	
	52	27	21	20	18	18	
	63	43	38	42	44	31	
Total . .	332	237	191	158	185	158	Totaal.
Total général . .	448	315	270	247	264	249	Algemeen totaal.

II. — Résultats des examens. — Examenuitkomsten.

Diplômes.	Récipiendaires inscrits. Ingeschreven				Récipiendaires admis. Geslaagd				Diploma's.
	1927	1928	1929	1930	1928	1929	1930	1931	
A. — Examens de professeur agrégé de l'enseignement moyen du degré inférieur.									
Examen van geaggregeerd leeraar van het middelbaar onderwijs van den lageren graad.									
Diplôme d'aspirant professeur	37	29	36	29	26	35	24	26	Diploma van aspirant-leeraar.
Diplôme de professeur agrégé	32	32	23	36	32	23	31	32	» van geaggregeerd leeraar.
Examen approfondi sur les langues modernes	—	—	—	—	—	—	—	1	Grondig examen in de moderne talen.
B. — Diplômes de régente d'école moyenne.									
Diploma's van regentes van middelbare school.									
Diplôme préparatoire de régente	102	71	61	59	65	57	59	57	Voorbereidend dipl. van regente
Diplôme définitif de régente	93	95	68	58	92	67	58	37	Einddiploma van regentes.
Examen approfondi sur les langues modernes	8	3	2	1	3	1	1	—	Grondig examen in de moderne talen.

N. B. — Depuis 1926-1927, l'enseignement normal primaire comporte 4 années d'études normales et une année d'études de section préparatoire. — Depuis 1928 l'enseignement normal moyen ne comporte plus que 2 années d'études et une année d'études préparatoires. — Van 1926-27 af omvat het lager normaalonderwijs 4 jaar normaal- en een jaar voorbereidende cursus. — Van 1928 af omvat het middelbaar normaalonderwijs nog enkel 2 cursusjaren en een jaar voorbereidende cursus.

DÉPENSES FAITES POUR L'ENSEIGNEMENT PRIMAIRE.
UITGAVEN VOOR HET LAGER ONDERWIJS.

(Source : Min. des Sciences et des Arts.)

(Bron : Min. v. Kunsten en Wetenschappen.)

SPÉCIFICATIONS.	1928	1929				1930	OPSOMMING.
		Part des communes. Aandeel der gemeenten.	Subside provincial. Provinciale subsidie.	Subside de l'Etat. Rijks-subsidie.	Tot.		
	Fr.	Fr.	Fr.	Fr.	Fr.	Fr.	
Direction. Inspection Construct. scolaires	8,609,038	—	—	10,231,093	10,231,093	11,477,155	Bestuur. Toezicht. Schoolbouw.
Ecoles primaires communales	86,161,980	109,027,400	3,497,418	12,000,000	124,524,818	161,525,527	Lagere gemeentescholen.
Ecoles prim. adoptées	117,430,741	69,041,299	4,074,339	349,315,719	422,431,357	474,798,071	Lag. aangen. schol.
Ecoles d'adultes communales	139,261,991	13,327,167	1,996,407	130,127,993	145,451,567	165,931,170	Lag. aanneemb. sch. Gemeentescholen voor volwassenen.
Ecoles d'adultes adoptées	88,667,533	1,088,597	869,589	88,401,696	90,359,882	103,371,384	Aangenomen scholen voor volwassenen.
Ecoles d'adultes adoptables	4,257,588	4,020,951	196,495	201,049	4,417,595	4,773,201	Aanneemb. scholen voor volwassenen.
Ecol. gardiennes com.	362,179	372,145	865	17,855	390,865	363,923	Gemeent. bewaarsch. Aangenom. »
» adoptées	109,915	6,230	4,075	67,312	77,617	61,971	Aanneemb. »
» adoptables	47,807,144	13,549,681	394,240	36,386,060	50,329,981	53,625,547	Aangenom. »
Encouragements	21,695,825	1,331,921	358,084	21,038,394	22,726,399	26,586,159	Aanneemb. »
	22,888,333	154,498	337,711	22,533,922	23,026,131	25,795,879	Aanmoedigingen.
	7,389,038	14,480,200	293,742	607,784	15,381,726	20,580,265	
Total	844,641,304	226,399,189	12,022,965	670,928,877	909,351,031	1,048,890,252	Totaal.

DÉPENSES FAITES POUR L'ENSEIGNEMENT NORMAL.

(Source : Id.)

UITGAVEN VOOR HET NORMAALONDERWIJS.

(Bron : Id.)

SPÉCIFICATIONS.	1928	1929	1930	1931 (b)	OPSOMMING.
	Fr.	Fr.	Fr.	Fr.	
Conseil de perfectionnement	7,500	7,500	7,500	5,093	Verbeteringsraad.
Frais d'inspection	511,400	655,000	658,000	771,488	Kosten van toezicht.
Traitement du personnel de l'Etat	11,578,550	16,299,000	18,542,500	18,912,763	Wedden van het personeel
des écoles normales agréées	7,600,000	10,500,000	10,360,000	11,100,000	Rijknormaalsch. aangen. normaalsch. der
Frais d'examen; cours normaux temporaires d'initiation à l'enseignement de diverses branches	558,000	720,000	641,500	653,421	Examenkosten; tijdelijke normaalcursussen voor inwijding in het onderwijzen van verschillende leervakken.
Bourses aux élèves	250,000	250,000	250,000	236,650	Studiebeurzen.
Matériel et dépenses d'entretien des écoles de l'Etat	2,396,200	2,646,200	2,900,000	2,775,005	Materieel en kosten van onderhoud der Rijksscholen
Missions dans l'intérêt de l'enseignement normal	8,750	8,750	8,750	8,750	Zendingen in 't belang van het normaalonderwijs.
Construct. d'écoles normales, aménagement, ameublement.	2,420,000	2,400,000	1,800,000	1,100,391	Bouw van normaalscholen, inrichting, meubeleering.
Total	25,330,400	33,486,450	35,168,250	35,563,651	Totaal.

DÉPENSES FAITES POUR L'ENSEIGNEMENT MOYEN.

(Source : Id.)

UITGAVEN VOOR HET MIDDELBAAR ONDERWIJS.

(Bron : Id.)

SPÉCIFICATIONS.	1926	1927	1928	1929	1930	OPSOMMING.
	Fr.	Fr.	Fr.	Fr.	Fr.	
Conseil de perfectionnement	1,357	736	11,999	19,171	23,279	Verbeteringsraad.
Frais d'inspection	515,323	603,944	1,383,775	915,637	1,170,725	Kosten van toezicht.
Jury de l'épreuve sur les langues modernes	5,565	6,029	9,607	6,240	5,845	Commissie voor het examen in de moderne talen.
Personnel : dépens. génér. traitem., indemn., divers(a)	36,372,305	46,280,726	92,147,210	97,414,550	111,965,243	Person. : algem. uitgaven, wedd., toelag., diversen. (a)
Subsides aux établissements communaux	359,997	358,431	998,808	972,905	977,253	Subsidie aan de gemeentelijke inrichtingen.
Achat d'ouvrages; missions; bourses de voyage	19,729	25,824	47,349	63,033	302,163	Aankoop van werken; zendingen; studiebeurzen.
Subsides aux communes pour l'ameubl. et l'outill. des établissements	90,102	—	199,814	649,790	917,354	Subsid. aan de gem. voor de meubil. en de benodigdheden der inrichtingen.
Total	37,364,378	47,275,691	94,792,562	100,041,326	115,361,862	Totaal.

(a) L'augmentation relevée depuis 1928 est due à la prérogative des traitements de personnel et au fait que l'Etat fait l'avance des sommes dues par les communes comme part d'intervention. — (a) De sedert 1928 waargenomen vermeerdering komt voort uit de aanpassing der wedden van het personeel en uit het feit dat de Staat de door de gemeenten als bijdrage verschuldigde sommen voorschiet.

(b) Chiffres provisoires. — Voorloopige cijfers.

**ÉTABLISSEMENTS D'ENSEIGNEMENT MOYEN.
INRICHTINGEN VAN MIDDELBAAR ONDERWIJS.**

77

SITUATION AU 31 DÉCEMBRE 1931. — TOESTAND OP 31 DECEMBER 1931.

(Source : Min. des Sciences et des Arts.)

(Bron : Min. v. Kunsten en Wetensch.)

ÉTABLISSEMENTS.	Antwer- pen. Anvers.	Brabant.	West- Vlaand. Flandre occident.	Oost- Vlaand. Flandre orientale	Hainaut. Henne- gouvern.	Liège. Luk.	Limbourg. Limbourg.	Luxem- bourg. Luxem- bourg.	Namur. Namur.	Le Royaume Het vijk.	INRICHTINGEN.
1° du degré supérieur.											1° van den hoogerem graad
Athénées royales	2	5	2	1	5	4	2	1	2	24	Koninklijke atheneums.
Sections d'athénée (annex. aux écol. moyenn. de l'Etat):											Athenaeum-afdeeling (verb. aan de Rijksmiddelb. schol.)
pour garçons	—	3	1	1	2	2	—	4	—	13	voor jongens.
pour filles	—	2	—	—	3	2	—	—	—	7	voor meisjes.
Collèges prov. et commun.	—	3	—	—	1	—	—	—	—	5	Gemeentel. en prov. colleges
Collèges patronnés	2	—	3	—	1	2	2	—	—	10	Gepatronneerde colleges.
Lycées pour jeunes filles	1	4	—	1	1	1	—	—	—	8	Lyceea voor meisjes.
2° du degré inférieur.											2° van den lagerem graad.
a. Pour garçons :											a. Voor jongens :
Ecoles moyenn. de l'Etat.	7	13	9	9	26	10	4	5	11	94	Rijksmiddelbare scholen.
Ecoles moyenn. commun.	—	5	—	—	—	2	—	—	—	7	Gemeentelijke midd. sch.
Ecoles moyenn. patronnées	—	—	2	—	—	—	—	—	—	2	Gepatronneerde midd. sch.
b. Pour filles :											b. Voor meisjes :
Ecoles moyenn. de l'Etat.	3	12	4	4	16	6	1	1	3	50	Rijksmiddelbare scholen.
Ecoles moyenn. commun.	—	5	—	1	—	1	—	—	—	7	Gemeentel. middelb. sch.
Ecoles moyenn. patronnées	1	—	—	—	—	1	1	—	—	3	Gepatronn. middelb. schol.

**POPULATION DES ÉTABLISSEMENTS D'ENSEIGNEMENT MOYEN.
BEVOLKING DER INRICHTINGEN VAN MIDDELBAAR ONDERWIJS.**

(Source : Id.)

(Bron : Id.)

ÉTABLISSEMENTS.	1925	1926	1927	1928	1929	1930	1931	INRICHTINGEN.
A. Du degré supérieur.								A. Van den hoogerem graad.
Athénées royales	8,677	8,280	8,020	7,705	7,488	7,526	7,989	Koninklijke atheneums.
Collèges comm. et provinc.	1,990	2,027	2,017	1,853	1,700	1,592	1,633	Gemeentel. en provinc. colleges.
Collèges patronnés	1,358	1,481	1,609	1,500	1,433	2,064	1,905	Gepatronneerde colleges.
Sections d'athénée (a) :								Atheneum-afdeelingen (a) :
pour garçons	338	338	374	641	768	775	903	voor jongens.
pour jeunes filles	—	—	—	2,058	1,969	532	648	voor meisjes.
Lycées pour jeunes filles	—	—	—	—	—	2,051	1,978	Lyceea voor meisjes.
B. Du degré inférieur.								B. Van den lagerem graad.
Pour garçons :								Voor jongens :
Ecoles moyenn. de l'Etat (a)	20,935	19,658	18,353	17,956	18,708	20,166	22,784	Rijksmiddelbare scholen (a).
» communales	2,327	2,293	2,291	2,002	1,854	2,014	2,213	Gemeentl. middelb. scholen.
» patronnées	629	480	700	627	592	258	356	Gepatronneerde midd. scholen
Pour filles :								Voor meisjes :
Ecoles moyennes de l'Etat	9,473	9,286	8,737	8,424	8,600	9,150	10,359	Rijksmiddelbare scholen.
» prov. et comm.	2,697	2,728	2,891	2,589	2,485	1,713	2,176	Prov. en gemeent. middelb. sch.
» patronnées	284	284	322	519	550	533	783	Gepatronn. middelb. scholen.
Total	48,708	46,855	45,314	45,874	46,147	48,374	53,727	Totaal.

**SUBSIDES ACCORDÉS AUX ÉTABLISSEMENTS COMMUNAUX D'ENSEIGNEMENT
MOYEN (b).**

**SUBSIDIES VERLEEND AAN DE GEMEENTELIJKE INRICHTINGEN
VOOR MIDDELBAAR ONDERWIJS (b).**

(Source : Id.)

(Bron : Id.)

SUBSIDES accordés par	1927	1928	1929	1930	SUBSIDIES verleend door
	Fr.	Fr.	Fr.	Fr.	
l'Etat	363,560	998,808	969,890	1,063,653	den Staat.
la province	889,266	1,724,908	1,492,839	1,992,350	de provincies.
les communes	9,381,722	14,433,832	15,704,324	15,304,166	de gemeenten.
Total	10,634,548	17,157,548	18,167,053	18,360,169	Totaal.

(a) Non compris les élèves de l'école moyenne d'Aix-la-Chapelle (supprimée en 1929) et de la section d'athénée (supprimée en 1926) y annexée.
— (b) Depuis le 1^{er} janvier 1927, le Gouvernement n'alloue plus de subside aux établissements moyens de l'Etat. Les traitements et indemnités du personnel sont payés directement par les soins du Département des Sciences et des Arts.
(a) De leerlingen der middelbare school te Aken afgeschaft in 1929) en der daaraan verbonden atheneum-afdeeling (afgeschaft in 1926) niet inbegrepen. — (b) Sedert 1 Januari 1927 verleent de Regering geen subside meer aan de Rijksmiddelbare inrichtingen. De wedden en toelagen van het personeel worden rechtstreeks door de zorgen van het Departement van Kunsten en Wetenschappen betaald.

I. — ENSEIGNEMENT MOYEN DU DEGRÉ INFÉRIEUR
 Population des écoles moyennes.
 MIDDELBAAR ONDERWIJS VAN DEN LAGEREN GRAAD
 Bevolking der middelbare scholen.

(Source: Min. des Sciences et des Arts.)

(Bron: Min. van Kunsten en Wetenschappen.)

ÉTABLISSEMENTS	Provinces	Elèves inscrits au 31 décembre Ingeschreven leerlingen op 31 December.			Elèves inscrits au 31 décembre 1931. Ingeschreven leerlingen op 31 December 1931						Provinces	INRICHTINGEN
		1928	1929	1930	SECTION — AFDEELING					Tot.		
					prépara- toire voorbe- reidende	moyenne middel- bare	gréco- latine Grieksch -Latijn.	commer- ciale handel.	autres andere.			
A. Etablissements pour garçons — Inricht. voor jongens (b).												
Ecoles de l'Etat.	Anvers	1,829	1,951	2,264	1,894	592	18	85	16	2,605	Antwerpen.	
	Brabant	3,637	3,844	4,100	3,337	957	127	115	43	4,579	Brabant.	
	Flandre occid. . .	1,511	1,897	1,831	1,429	525	41	37	24	2,056	West-Vlaand.	
	Flandre orient. . .	2,058	1,835	2,467	2,131	659	28	52	5	2,875	Oost-Vlaand.	
	Hainaut	4,536	4,675	4,892	3,239	2,045	233	62	40	5,619	Henegouwen.	
	Liège	2,165	2,134	2,126	1,236	890	88	61	52	2,327	Luik.	
	Limbourg (a) . . .	646	690	697	628	159	8	—	7	802	Limburg (a)	
	Luxembourg . . .	509	528	573	311	281	14	—	5	611	Luxemburg.	
Namur	1,065	1,154	1,216	604	613	33	31	29	1,310	Namen.		
Le Royaume . . .	17,956	18,708	20,166	14,809	6,721	590	443	221	22,784	Het Rijk.		
Ecoles communales.	Brabant	1,147	1,129	1,323	986	400	35	22	27	1,470	Brabant.	
	Liège	855	725	691	—	687	—	—	56	743	Luik.	
	Le Royaume . . .	2,002	1,854	2,014	986	1,087	35	22	83	2,213	Het Rijk.	
Ecoles patronnées.	Flandre occid. . .	420	427	258	216	100	40	—	—	356	West-Vlaand.	
	Liège	75	97	—	—	—	—	—	—	—	Luik.	
	Limbourg	132	68	—	—	—	—	—	—	—	Limburg.	
Le Royaume . . .	627	592	258	216	100	40	—	—	356	Het Rijk.		
Total général	20,585	21,154	22,438	16,011	7,908	665	465	304	25,353	Algemeen totaal.		
B. Etablissements pour filles. — Inrichtingen voor meisjes.												
Ecoles de l'Etat.	Anvers	689	756	798	754	113	8	49	—	924	Antwerpen.	
	Brabant	2,888	2,917	3,097	2,478	651	82	83	12	3,306	Brabant.	
	Flandre occid. . .	744	758	831	831	153	—	33	—	1,017	West-Vlaand.	
	Flandre orient. . .	591	637	677	667	117	8	9	—	801	Oost-Vlaand.	
	Hainaut	1,889	1,941	2,143	1,493	896	54	85	41	2,569	Henegouwen.	
	Liège	953	950	885	468	427	7	17	53	972	Luik.	
	Limbourg	205	200	225	178	55	—	—	—	233	Limburg.	
	Luxembourg . . .	77	62	51	—	50	—	—	9	59	Luxemburg.	
Namur	388	379	443	305	106	45	10	12	478	Namen.		
Le Royaume . . .	8,424	8,600	9,150	7,174	2,568	204	286	127	10,359	Het Rijk.		
Ecoles provinciales et communales.	Brabant	1,271	1,097	1,155	918	161	—	33	259	1,371	Brabant.	
	Flandre orient. . .	—	103	92	—	50	—	—	22	72	Oost-Vlaand.	
	Hainaut	153	142	—	9	56	—	—	55	120	Henegouwen.	
	Liège	1,165	1,143	466	—	316	16	151	130	613	Luik.	
Le Royaume . . .	2,589	2,485	1,713	927	583	16	184	466	2,176	Het Rijk.		
Ecoles patronnées.	Anvers	273	299	302	226	48	—	—	28	302	Antwerpen.	
	Liège	—	—	—	190	48	—	—	—	238	Luik.	
	Limbourg	246	251	231	204	39	—	—	—	243	Limburg.	
Le Royaume . . .	519	550	533	620	135	—	—	28	783	Het Rijk.		
Total général	11,532	11,635	11,396	8,721	3,286	220	470	621	13,318	Algemeen totaal.		
Population totale (garçons et filles)		32,117	32,789	33,834	24,732	11,194	885	935	925	38,671	Totale bevolking. (jongens en meisjes).	

(a) La 1re et la 2me années moyennes se confondent avec la 7me et la 6me latine aux athénées royaux de Tongres et de Hasselt. — (b) Non compris les élèves de l'école moyenne d'Aix-la-Chapelle (300 en 1928). — Un certain nombre de jeunes filles (711 en 1930, 1,013 en 1931), autorisées à suivre les cours dans les établissements pour garçons, sont comprises dans les chiffres de cette rubrique. — (a) Het 1e en het 2e jaar der middelbare studien komen overeen met de Latijnsche septima en sexta der koninklijke atheneums te Hasselt en te Tongeren. — (b) De leerlingen der middelbare school te Aken (300 in 1928) niet inbegrepen. — Onder de cijfers dezer rubriek zijn een aantal meisjes begrepen (711 in 1930, 1,013 in 1931), die tot de cursussen der inrichtingen voor jongens zijn toegelaten.

II. ENSEIGNEMENT MOYEN DU DEGRÉ SUPÉRIEUR.
II. MIDDELBAAR ONDERWIJS VAN DEN HOOGEREN GRAAD.

A. Population au 31 décembre 1931, des collèges provinciaux, communaux, patronnés, lycées et sections d'athénée.

A. Bevolking op 31 December 1931, der gemeente-, provinciale, gepatroneerde colleges, lycea en athenaeum-afdeelingen.

(Source : Ministère des Sciences et des Arts.)

(Bron : Min. v. Kunsten en Wetenschappen.)

ÉTABLISSEMENTS.	COMMUNES.	Humanités anciennes-Oude humaniora.					Humanités modernes-Mod. Humaniora.					Total général. Algemeen totaal.	GEMEENTEN.	INRICHTINGEN.
		Classe préparatoire Voorbereidende klasse.	Classes communes. Gemeene klassen.	Classes grec-latines. Grieksch-Latijnse klassen.	Classes latines. Latijnse klassen.	Tot.	Classes communes. Gemeene klassen.	Classes scientifiques. Wetenschappelijke klassen.	Classes commerciales. Handelsklasse I.	Tot.				
A. Etablissements pour garçons — Inrichtingen voor jongens.														
Athénée provincial du Centre (a)		21	50	118	10	178	87	24	37	148	347	Provinciaal athenaeum van het Centrum (a),		
	Athénées ou collèges com.	Schaerbeek	—	59	93	33	185	110	31	69	210	Schaerbeek		
		Saint-Gilles	—	83	179	61	323	172	59	77	308	Sint-Gillis		
		Uccle	—	21	18	6	45	51	3	6	60	Uccle		
		Beeringen	80	23	26	—	49	26	—	—	26	155	Beeringen	
Total	89	186	316	100	602	359	93	152	604	1,286	Totaal			
Collèges patronnés.	Gheel	65	—	107	—	107	—	—	—	172	Gheel			
	Herenthals	138	—	115	—	115	12	—	12	265	Herenthals			
	Kortrijk	51	—	—	—	222	63	—	9	72	345	Kortrijk		
	Poperinghe	26	—	102	—	102	58	—	—	58	186	Poperinghe		
	Thielt	100	33	133	—	166	—	—	13	13	279	Thielt		
	Binche	—	—	106	—	106	—	—	—	—	106	Binche		
	Eupen	20	—	68	—	68	20	—	—	20	108	Eupen		
	Herve	33	42	110	—	152	85	—	—	85	270	Herve		
	Genck	30	—	35	—	35	—	—	—	—	65	Genck		
	Neerpelt	55	20	18	—	38	16	—	—	16	109	Neerpelt		
Total	518	95	1,016	—	1,111	254	—	22	276	1,905	Totaal			
Sections d'athénée.	Diest	—	16	30	8	54	—	22	13	35	89	Diest		
	Forest	—	40	35	9	84	—	12	16	28	112	Vorst		
	Jodoigne	—	—	51	—	51	—	—	—	—	51	Geldenaken		
	Menin	—	—	—	—	—	—	7	—	7	7	Meenen		
	Alost	—	15	25	1	41	—	38	10	48	89	Aalst		
	Soignies	—	—	22	22	44	—	15	8	23	67	Zinnik		
	Thuin	—	—	58	—	58	—	10	8	18	76	Thuin		
	Seraing	—	45	38	11	94	—	17	9	26	120	Seraing		
	Stavelot	—	12	36	7	55	—	11	13	24	79	Stavelot		
	Bouillon	—	4	11	7	22	—	11	—	11	33	Bouillon		
	Marche	—	13	26	3	42	—	28	—	28	70	Marche		
Neufchâteau	—	—	14	—	14	—	14	—	14	28	Neufchâteau			
Virton	—	16	38	6	60	—	22	—	22	82	Virton			
Total	—	161	384	74	619	—	207	77	284	903	Totaal			
B. Etablissements pour jeunes filles — Inrichting voor meisjes.														
Lycées.	Anvers	—	68	114	—	182	70	—	123	193	375	Antwerpen		
	Bruxelles	—	45	81	16	142	27	6	19	52	194	Brussel		
	Ixelles	200	24	52	12	88	31	5	14	50	338	Elsene		
	Schaerbeek	—	21	81	1	103	47	7	38	92	195	Schaerbeek		
	Saint-Gilles	—	45	130	7	182	70	14	29	113	295	Sint-Gillis		
	Gand	—	26	82	—	108	23	2	23	48	156	Gent		
	Morlanwelz	5	—	37	—	37	—	—	—	—	42	Morlanwelz		
Liège	153	32	108	5	145	57	14	14	85	383(c)	Lutik			
Total	358	261	685	41	987	325	48	260	633	1,978(c)	Totaal			
Sections d'athénée.	Ixelles	—	22	51	6	79	—	3	40	43	122	Elsene		
	Molenbeek-St-J	—	13	48	—	61	—	—	24	24	85	St-J ^{re} Molenb.		
	Charleroi	—	43	63	10	116	—	3	—	3	119	Charleroi		
	La Louvière	—	19	22	—	41	—	—	—	—	41	La Louvière		
	Mons	—	17	78	1	96	—	11	9	20	116	Bergen		
	Seraing	—	25	46	—	71	—	—	16	16	87	Seraing		
Verviers	—	26	52	—	78	—	—	—	—	78	Verviers			
Total	—	165	360	17	542	—	17	89	106	648	Totaal			
Total général	977	918	2,879	242	4,039	1,025	389	637	2,051	7,067(c)	Algemeen totaal.			

(a) Y compris la section de la Louvière. — (b) Y compris les jeunes filles autorisées à suivre les cours (71 en 1930 et 94 en 1931) — (c) Non compris les élèves suivant la section d'éducation générale (70 en 1930, 85 en 1931). — (a) Met inbegrip van de afdeling te La Louvière. — (b) Met inbegrip van de meisjes die tot de cursussen zijn toegelaten (71 in 1930 en 94 in 1931). — (c) De leerlingen die de afdeling van algemeene opleiding volgen niet meegeteld (70 in 1930 en 85 in 1931).

II. — ENSEIGNEMENT MOYEN DU DEGRÉ SUPÉRIEUR.

B. — Population (au 31 décembre) des athénées royaux (a)

II. — MIDDELBAAR ONDERWIJS VAN DEN HOGEREN GRAAD.

B. — Bevolking (op 31 December) der koninklijke athenæums (a)

(Source : Minist. des Scienc. et des Arts).

(Bron : Min. van Kunsten en Wetenschappen).

Communes	Section préparatoire (b) Voorbereidende afdeling	Humanités anciennes. Oude Humaniora				Humanités modernes. Moderne humaniora				Tot.	Gemeenten
		Classes communes Gemeene klassen	Classes gréco-latines Grieksch-Latijnsche klassen	Classes latines Latijnsche klassen	Tot.	Classes communes Gemeene klassen	Classes scientifiques Wetenschep. klassen	Classes commerciales Handelsklassen	Tot.		
1930											
Anvers	—	53	177	40	270	289	59	174	522	792	Antwerpen.
Malines	—	14	49	1	64	92	20	39	151	215	Mechelen.
Bruxelles	35	36	88	49	173	130	79	70	279	487	Brussel.
Ixelles	—	78	196	80	354	181	65	90	336	690	Elsene.
Louvain	27	25	93	7	125	123	21	51	195	347	Leuven.
Nivelles	36	14	69	17	100	69	12	35	116	252	Nijvel.
Tirlemont	—	30	65	2	97	80	16	28	124	221	Thienen.
Bruges	9	24	38	18	80	34	30	24	88	177	Brugge.
Ostende	34	21	64	24	109	147	32	61	240	383	Oostende.
Gand	15	39	138	25	202	84	74	38	196	413	Gent.
Ath	—	22	50	10	82	—	17	21	38	120	Aat.
Charleroi	106	62	134	30	226	151	46	49	246	578	Charleroi.
Chimay	11	13	37	6	56	37	30	11	78	145	Chimay.
Mons	28	49	92	46	187	50	48	14	112	327	Bergen.
Tournai	—	18	52	13	83	69	37	20	126	209	Doornik.
Huy	—	25	115	8	148	21	17	20	58	206	Hoel.
Liège	—	94	232	141	467	79	97	34	210	677	Luik.
Malmédy	55	15	85	6	106	40	6	7	53	214	Malmédy.
Verviers	—	24	64	21	109	61	27	25	113	222	Verviers.
Hasselt	—	9	45	5	59	88	18	29	135	194	Hasselt.
Tongres	—	18	76	—	94	42	8	9	59	153	Tongeren.
Arlon	28	18	47	8	73	60	9	13	82	183	Aarlen.
Dinant	8	6	33	4	43	40	16	13	69	120	Dinant.
Namur	—	21	74	17	112	38	15	36	89	201	Namen.
Le Royaume	392	728	2,113	578	3,419	2,005	799	911	3,715	7,526(c)	Het Rijk.
1931.											
Anvers	—	76	171	50	297	328	67	146	541	838	Antwerpen.
Malines	—	23	52	2	77	96	19	40	155	232	Mechelen.
Bruxelles	38	64	81	43	188	119	76	63	258	484	Brussel.
Ixelles	—	122	178	81	381	162	72	86	320	701	Elsene.
Louvain	49	27	95	3	125	143	32	64	239	413	Leuven.
Nivelles	35	26	61	12	99	78	14	29	121	255	Nijvel.
Tirlemont	—	35	63	2	100	78	21	35	134	234	Thienen.
Bruges	15	21	44	14	79	43	40	18	101	195	Brugge.
Ostende	49	29	56	21	106	127	31	58	216	371	Oostende.
Gand	29	60	138	23	221	64	93	37	194	444	Gent.
Ath	—	31	57	11	99	—	20	16	36	135	Aat.
Charleroi	133	71	129	32	232	167	43	54	264	629	Charleroi.
Chimay	29	18	39	11	68	38	26	11	75	172	Chimay.
Mons	25	74	109	45	228	75	42	14	131	384	Bergen.
Tournai	—	23	52	16	91	72	32	23	127	218	Doornik.
Huy	—	27	99	15	141	19	15	11	45	186	Hoel.
Liège	—	166	221	130	517	83	99	25	207	724	Luik.
Malmédy	73	21	80	3	104	49	7	9	65	242	Malmédy.
Verviers	—	42	63	24	129	68	16	23	107	236	Verviers.
Hasselt	—	16	51	6	73	82	19	43	144	217	Hasselt.
Tongres	—	26	62	—	88	46	16	8	70	158	Tongeren.
Arlon	36	15	56	9	80	58	11	10	79	195	Aarlen.
Dinant	18	14	28	5	47	42	22	11	75	140	Dinant.
Namur	—	25	64	13	102	36	21	27	84	186	Namen.
Le Royaume	529	1,052	2,049	571	3,672	2,073	854	861	3,788	7,989(c)	Het Rijk.

(a) Non compris les élèves des sections d'athénées annexées aux écoles moyennes de l'Etat. — (b) Ancienne 7^e des athénées. — (c) Y compris les jeunes filles admises à suivre les cours (258 en 1930 et 259 en 1931).

(a) De leerlingen der aan de Rijksmiddelbare scholen verbonden athenaeum-afdeelingen niet inbegrepen. — (b) Vroegere septima der athenaeums. — (c) Met inbegrip van de meisjes die tot de cursussen zijn toegelaten (256 in 1930 en 259 in 1931).

(Source : Min. des Sciences et des Arts.)

(Bron : Min. van Kunsten en Wetenschappen.)

Universités et facultés.	1930-1931			1931-1932			Universiteiten en faculteiten.	
	H.-M.	F.-V.	Tot.	H.-M.	F.-V.	Tot.		
I. — UNIVERSITÉS DE L'ÉTAT.							I. — RIJKS-UNIVERSITEITEN.	
GAND	Philosophie et lettres (a)	178	35	213	176	44	220	GENT
	Sciences (b)	124	16	140	179	14	193	
	Droit	106	4	110	130	4	134	
	Ecole de commerce	87	5	92	94	12	106	
	Médecine (c)	210	15	225	259	22	281	
	Ecoles techniques : préparatoires	575	—	575	545	—	545	
	spéciales	445	6	451	399	3	402	
Totaux { Elèves belges Elèves étrangers.	1,112 613	70 11	1,182 624	1,280 502	91 8	1,371 510	Totaux Belgische studenten. Vreemde " } Totalen	
Totaux généraux . . .	1,725	81	1,806	1,782	99	1,881		
LIÈGE	Philosophie et lettres (a)	274	130	404	292	158	450	LUIK
	Sciences (b)	405	98	503	414	115	529	
	Sciences : candidats ingénieurs	278	2	280	270	2	272	
	Droit	189	2	191	210	6	216	
	Ecole de commerce	342	56	398	306	46	352	
	Médecine	345	49	394	407	49	456	
	Ecoles techniques	429	3	432	456	3	459	
Totaux { Elèves belges Elèves étrangers.	1,652 610	229 111	1,881 721	1,776 579	295 84	2,071 663	Totaux Belgische studenten. Vreemde " } Totalen.	
Totaux généraux . . .	2,262	340	2,602	2,355	379	2,734	Algemeene totalen.	
II. — UNIVERSITÉS LIBRES.							II. — VRIJE UNIVERSITEITEN.	
BRUXELLES	Philosophie et lettres (a)	223	159	382	269	228	497	BRUSSEL
	Sciences (a)	326	119	445	301	152	453	
	Sciences : candidats ingénieurs	130	—	130	92	—	92	
	Droit	246	33	279	251	40	291	
	Ecole de commerce	144	9	153	146	10	156	
	Médecine	411	85	496	494	99	593	
	Ecoles techniques	226	3	229	226	3	229	
	Ecoles des sciences polit. et sociales	221	41	262	257	38	295	
	Ecole de pédagogie	76	42	118	77	38	115	
	Totaux { Elèves belges Elèves étrangers	1,550 453	390 101	1,940 554	1,633 480	437 171	2,070 651	
Totaux généraux . . .	2,003	491	2,494	2,113	608	2,721	Algemeene totalen.	
LOUVAIN	Philosophie et lettres (a)	634	84	718	684	92	776	LEUVEN
	Sciences (b)	490	51	541	550	41	591	
	Sciences : candidats ingénieurs	140	—	140	153	—	153	
	Droit	526	9	535	541	10	551	
	Ecole de commerce	214	30	244	198	27	225	
	Médecine	908	42	950	907	54	961	
	Ecoles techniques	606	6	612	599	5	604	
	Ecoles des sciences polit. et sociales	62	2	64	93	3	96	
	Théologie	139	—	139	114	—	114	
	Totaux { Elèves belges Elèves étrangers	3,229 490	190 34	3,419 524	3,360 479	205 27	3,565 506	
Totaux généraux . . .	3,719	224	3,943	3,839	232	4,071	Algemeene totalen.	

N. B. — Pour les détails, voir les *Rapports triennaux sur la situation de l'enseignement supérieur donné aux frais de l'Etat.*
 N. B. — Voor nadere bijzonderheden, zie *Rapports triennaux sur la situation de l'enseignement supérieur donné aux frais de l'Etat.*

Facultés.	1930-1931			1931-1932			Faculteiten.
	H.M.	F. V.	Tot.	H. M.	F. V.	Tot.	
RELEVÉ GÉNÉRAL.							ALGEMEENE OPGAVE.
Philosophie et lettres (a)	1,385	450	1,835	1,498	560	2,058	Letteren en wijsbegeerte (a)...
Sciences (b)	1,345	284	1,629	1,444	322	1,766	Wetenschappen (b).
Sciences : Candidats ingén. (d)	1,123	2	1,125	1,060	2	1,062	Wetenschapp. : candid.-ingen. (d)
Droit	1,067	48	1,115	1,132	60	1,192	Rechtswetensch. ap.
Ecoles de commerce	787	100	887	744	95	839	Handelshoogeschool.
Médecine (c)	1,874	191	2,065	2,067	224	2,291	Geneeskunde (c).
Ecoles techniques	1,706	18	1,724	1,680	14	1,694	Technische scholen.
Théologie	139	—	139	114	—	114	Godgeleerdheid.
Ecoles des Sciences politiques et sociales	283	43	326	350	41	391	Scholen voor staatkundige en sociale wetenschappen.
Elèves belges	7,543	879	8,422	8,049	1,028	9,077	Belgische studenten.
Elèves étrangers	2,166	257	2,423	2,040	290	2,330	Vreemde »
Totaux généraux	9,709	1,136	10,845	10,089	1,318	11,407	Algemeene totalen.

Résultats des examens subis devant les facultés des quatre Universités du Royaume et devant les jurys constitués par le gouvernement pour l'obtention des diplômes de fin d'études (grades légaux).
Uitkomsten der examens afgelegd voor de faculteiten der vier universiteiten des Rijks en voor de door de regering samengestelde commissies tot het verlenen van eindexamen's (wettelijke graden).

Nature des diplômes.	RÉCIPENDIAIRES — EXAMINANDI								Aard der diploma's.	
	Inscrits — Ingeschreven.				Admis — Geslaagd.					
	1930		1931		1930		1931			
	H. M.	F. V.	H. M.	F. V.	H. M.	F. V.	H. M.	F. V.		
Docteur en philosophie et lettres.	Philosophie	3	1	2	2	2	—	2	2	Wijsbegeerte.
	Histoire	6	6	6	3	5	5	5	3	
Docteur en droit et candidat-notaire (grades simultanés)	Philologie classique	36	9	22	6	30	8	17	5	Classieke philologie.
	Philologie romane	8	5	8	6	7	4	7	5	
Candidat-notaire	Philologie germanique	7	4	4	5	6	3	3	4	Germaansche philologie.
	Id. (épr. unique pour docteur en droit)	248	17	236	11	225	15	220	9	
Docteur en sciences physiques et mathématiques	Docteur en droit et candidat-notaire (grades simultanés)	—	—	—	—	—	—	—	—	Doctor in de rechtswetensch. ap. en candidaat-notaris (gelijktijdige graden).
	Candidat-notaire	69	—	59	2	61	—	52	2	
Docteur en sciences naturelles	Id. (épr. unique pour docteur en droit)	30	—	37	—	24	—	32	—	Id. (eenig examen voor doctor in de rechtsw.).
	Docteur en sciences physiques et mathématiques	15	6	15	15	13	4	12	13	
Docteur en sciences naturelles	Docteur en sciences physiques et mathématiques	2	1	2	1	2	1	2	1	Dierkunde.
	Docteur en sciences naturelles (zoologiques)	1	—	2	—	—	—	2	—	
Docteur en médecine, chirurgie et accouchements	Docteur en sciences naturelles (botaniques)	1	—	—	—	—	—	—	—	Delfstofkunde.
	Docteur en sciences naturelles (minérales)	9	6	20	2	7	4	18	—	
Licencié en sciences dentaires	Docteur en sciences naturelles (chimiques)	205	15	247	14	183	12	229	10	Doctor in de genees-, heelen en verloskunde.
	Docteur en médecine, chirurgie et accouchements	—	—	4	—	—	—	4	—	
Ingénieur civil des mines	Pharmacien	55	26	83	19	49	19	75	15	Apotheker.
	Ingénieur civil des mines	109	—	121	—	99	—	114	—	
Ingénieur des constructions civiles	Ingénieur des constructions civiles	29	—	36	—	25	—	29	—	Ingénieur in de burgerlijke bouwkunde.
	Ingénieur des constructions civiles	—	—	7	—	—	—	7	—	
Totaux		833	96	911	86	739	75	830	69	Totalen.

(a) Y compris à Gand, Liège et Louvain, les élèves des instituts d'art et d'archéologie ; à Bruxelles, les élèves de la section de pédagogie ; à Louvain, les élèves de l'institut supérieur de philosophie. — (b) Y compris à Gand, Bruxelles, Louvain, les élèves de la 1^{re} épreuve des candidatures combinées en sciences naturelles et en médecine ; à Liège, les élèves de la candidature en sciences naturelles préparatoire à la médecine. — (c) Y compris à Gand, les élèves de l'institut supérieur d'éducation physique. — (d) Y compris, à Gand, les élèves des écoles techniques préparatoires.

N. B. — Les étudiants qui ont pris des inscriptions dans des facultés différentes sont comptés dans la faculté où ils se sont fait inscrire en ordre principal.

(a) Met inbegrip voor Gent, Luik en Leuven, van de leerlingen der instituten voor kunst en oudheidkunde; voor Brussel, van de leerlingen der paedagogie-afdeeling; voor Leuven, van de leerlingen van het hooger instituut voor wijsbegeerte. — (b) Met inbegrip voor Gent, Brussel en Leuven, van de leerlingen voor het 1^{ste} examen der vereenigde candidaturen in geneeskunde en natuurwetenschappen; voor Luik, van de leerlingen der voor de geneeskunde voorbereidende candidatuur in natuurwetenschappen. — (c) Met inbegrip voor Gent, van de leerlingen van het hooger instituut voor lichamelijke opvoeding. — (d) Met inbegrip, voor Gent, van de leerlingen der voorbereidende technische scholen.

N. B. — De studenten die zich in verschillende faculteiten hebben laten inschrijven zijn geteld in de faculteit waarin zij zich in hoofdzaak lieten inschrijven.

I. — ACQUISITIONS — AANWINSTEN.

(Source : Ministère des Sciences et des Arts.)

(Bron : Min. van Kunsten en Wetenschappen.)

Spécifications	SECTION I. — Imprimés AFDEELING I. — Drukwerken					Section II Manusc. et porte- feuilles Afd. II Hand- schriften en porte- feuilles	Section III Estampes Afd. III Prente	Section IV Pièces et médailles Afd. IV Penningen	Opsomming
	Livres et périodiques terminés. Boeken en voltooide tijdschriften	Périodiques en cours de publication. Levende tijdschriften	TOTAL - des ouvrages verkeerd aanwring	TOTAAL des voltooide boekredien	Cartes et plans Landkaarten en plannen				
1929									
Entrées :									Aanwinsten :
A titre gratuit . . .	7,631	2,878	7,631	9,192	24	21	4,462	515	Kosteloos.
A titre onéreux . . .	8,415	1,267	4,823	8,941	46	22	1,466	994	Onder bezwar. titel.
Total . . .	16,046	4,145	12,454	18,133	70	43	5,928	1,509	Totaal.
Situation au 31 décembre.	430,097	4,145	440,424	743,186	35,489	31,307	295,320	57,784	Toestand op 31 December.
1930									
Entrées :									Aanwinsten :
A titre gratuit . . .	6,419	2,912	6,419	10,032	11	9	1,102	2,635	Kosteloos.
A titre onéreux . . .	17,951	1,393	14,003	17,481	62	26	6,216	841	Onder bezwar. titel.
Total . . .	24,370	4,305	20,422	27,513	73	35	7,318	3,476	Totaal.
Situation au 31 décembre.	454,467	4,305	460,846	770,649	35,562	31,342	302,638	61,260	Toestand op 31 December.
1931									
Entrées :									Aanwinsten :
A titre gratuit . . .	5,393	2,933	5,414	9,521	10	35	3,520	222	Kosteloos.
A titre onéreux . . .	18,479	2,038	19,124	22,289	57	44	21,863	1,453	Onder bezwar. titel.
Total . . .	23,872	4,971	24,538	31,810	67	79	25,383	1,675	Totaal.
Situation au 31 décembre.	478,339	4,971	485,384	802,459	35,629	31,421	328,021	62,935	Toestand op 31 December.

II. — FONCTIONNEMENT — WERKING.

Spécifications	Section des imprimés - Drukwerken- afdeeling					Section des manuscrits Handschriften-afdeel.		Opsomming.
	NOMBRE - AANTAL		LECTEURS - LEZERS		Ouvrages commu- niques ou prêts Ter inzage gegeven of uitgeleende werken	Travail- leurs ou visiteurs Werkers of bezoekers	Ouvrages commu- niques Ter inzage gegeven werken	
	des séances zittingen	des auto- risations toelatings- vergunningen	Nombre absolu getal	Moyenne par jour Gemiddelde per dag				
1930								
Salle de lecture du jour	296		50,183	170	56,583	5,050	13,227	Dagleeszaal.
Salle de lecture du soir	296	8,134	9,677	33	21,453	—	—	Avondleeszaal.
Salle de travail	296	27	2,748	9	5,015	—	—	Werkzaal.
Salle des périodiques	296	2,308	25,480	86	—	—	—	Zaal der periodieken.
Salle d'exposition	167	—	—	—	—	5,575	—	Zaal van tentoonstell.
Prêts à domicile	296	—	1,564	5	4,970	—	111	Uitleeningen.
Cartes et plans	296	—	208	1	355	—	—	Landkaarten en plans.
1931								
Salle de lecture du jour	296		54,124	183	65,180	4,707	15,166	Dagleeszaal.
Salle de lecture du soir	295	9,415	11,992	41	23,127	—	—	Avondleeszaal.
Salle de travail	296	36	3,604	12	7,515	—	—	Werkzaal.
Salle des périodiques	296	9,415	54,295	183	—	—	—	Zaal der periodieken.
Salle d'exposition	153	—	—	—	—	6,053	—	Zaal van tentoonstell.
Prêts à domicile	296	—	1,663	6	6,065	—	132	Uitleeningen.
Cartes et plans	296	—	203	1	295	—	—	Landkaarten en plans.

N. B. — La section des estampes a reçu 729 visiteurs (pièces communiquées 1,781) en 1930 et 723 visiteurs (pièces communiquées 1,491) en 1931. La section des médailles a reçu 766 visiteurs (pièces communiquées 1,700) en 1930 et 822 visiteurs en 1931.

N. B. — De prenten-afdeeling heeft 729 bezoekers gehad (ter inzage verstrekte stukken 1781) in 1930 en 723 bezoekers (ter inzage verstrekte stukken 1,491) in 1931. De penningen-afdeeling heeft 766 bezoekers gehad (ter inzage verstrekte stukken 1700) in 1930 en 822 bezoekers in 1931.

PROVINCES.	Bibliothèques reconnues (a) Erkende bibliotheken				Livres en biblio- thèque. Boeken aan- wezig	Prêts Uitlee- ningen	Lec- teurs. Lezers	Communes dépourvues de biblio- thèque Gemeenten zonder bibliotheek	PROVINCIES.
	Commu- nales Gemeen- telijke	Adop- tées Aange- nomen	Libres Bijzon- dere	Total Totaal					
1928									
Anvers	30	91	117	238	464,230	1,193,209	77,739	5	Antwerpen.
Brabant	105	24	165	294	578,291	1,417,275	73,865	122	Brabant.
Flandre occidentale	11	70	121	202	350,973	570,243	49,113	94	West-Vlaanderen.
Flandre orientale	16	54	144	214	358,559	835,104	46,597	124	Oost-Vlaanderen.
Hainaut	80	52	168	300	717,741	1,326,901	69,402	212	Henegouwen.
Liège	155	21	179	355	639,431	1,325,973	129,466	141	Luik.
Limbourg	53	36	72	161	147,656	304,250	25,755	58	Limburg.
Luxembourg	51	25	104	180	154,397	194,658	17,603	79	Luxemburg.
Namur	50	27	133	210	205,116	530,507	28,280	155	Namen.
Le Royaume.	551	400	1,203	2,154	3,615,494	7,518,630	517,822	990	Het Rijk.
Intervention de l'Etat : volumes envoyés : 80,824. — Indemnités aux bibliothécaires : 513,363 francs. Bijdrage van den Staat : aan boeken : 80,824. — Toelagen aan de bibliothecarissen : 513,363 frank.									
1928-1929									
Anvers	26	98	112	236	493,409	1,032,648	74,201	7	Antwerpen.
Brabant	102	43	206	351	678,268	1,538,324	85,277	121	Brabant.
Flandre occidentale	10	113	101	224	395,831	613,652	50,615	78	West-Vlaanderen.
Flandre orientale	14	73	137	224	424,243	849,104	53,714	119	Oost-Vlaanderen.
Hainaut	86	59	184	329	814,404	1,387,089	76,709	204	Henegouwen.
Liège	160	21	170	351	681,433	1,373,644	180,646	170	Luik.
Limbourg	51	41	72	164	158,772	298,718	26,135	59	Limburg.
Luxembourg	47	24	100	171	160,369	196,235	19,586	76	Luxemburg.
Namur	51	30	124	205	228,853	349,441	28,561	150	Namen.
Le Royaume	547	502	1,206	2,255	4,035,912	7,639,855	595,444	984	Het Rijk.
Intervention de l'Etat : volumes envoyés : 74,010. — Indemnités aux bibliothécaires : 905,000 francs. Bijdrage van den Staat : aan boeken : 74,010. — Toelagen aan de bibliothecarissen : 905,000 frank.									
1929-1930 (a)									
Anvers	34	122	114	242	546,863	1,139,773	76,240	6	Antwerpen.
Brabant	107	53	231	365	709,427	1,540,279	89,008	46 (b)	Brabant.
Flandre occidentale	11	110	109	216	417,226	650,384	54,613	86	West-Vlaanderen.
Flandre orientale	15	72	162	232	445,992	846,264	61,385	114	Oost-Vlaanderen.
Hainaut	90	65	180	320	870,396	1,373,843	72,762	223	Henegouwen.
Liège	163	21	189	351	681,671	1,379,277	180,788	117	Luik.
Limbourg	61	48	75	161	167,444	293,885	26,012	62	Limburg.
Luxembourg	51	26	122	199	170,298	196,004	19,219	70	Luxemburg.
Namur	67	30	154	207	243,914	328,586	25,594	155	Namen.
Le Royaume.	599	547	1,336	2,293	4,253,231	7,748,295	605,621	879 (b)	Het Rijk.

(a) Pour 1929-30, on donne le nombre des bibliothèques communales, adoptées livres visitées et le total des bibliothèques reconnues. — (b) Les renseignements manquent pour deux arrondissements.

(a) Voor 1929-30 zijn vermeld de gemeentelijke, aangenomen en bijzondere bibliotheken die bezocht werden en het totaal der erkende bibliotheken. — (b) De gegevens ontbreken voor twee arrondissementen.

Spécifications.	1927-28		1928-29		1929-30		1930-31		1931-32		Opsomming.
	H. M.	F. V.	H. M.	F. V.	H. M.	F. V.	H. M.	F. V.	H. M.	F. V.	
I. — Académie royale des Beaux-Arts d'Anvers.											
I. — Koninklijke Academie voor Schoone Kunsten te Antwerpen.											
A. — NOMBRE D'ÉLÈVES PAR COURS. — AANTAL LEERLINGEN PER CURSUS.											
Application de l'art à l'industrie	30	—	27	—	38	3	33	—	32	2	Toepassing van de kunst op de nijverheid.
Architecture civile	70	2	72	1	103	1	119	2	129	3	Burgerlijke bouwkunde.
Gravure en taille-douce	2	—	1	2	5	6	10	6	13	5	Kopergraveerkunst.
Gravure sur bois	2	1	2	1	3	1	4	1	2	1	Houtgraveerkunst.
Peinture de paysage et animaux	10	4	10	5	15	11	12	7	11	7	Dieren- en landschapschilderkunst.
Peinture et dessin d'après nature et d'après l'antique	90	27	91	36	94	29	85	30	84	19	Schilder- en teekenkunst naar de natuur of de antieken.
Principes du dessin de figures	72	28	93	29	100	22	102	12	100	40	Grondbeginselen der figuurteekenkunst.
Principes du dessin d'ornement	147	26	134	23	108	16	118	13	112	10	Grondbeginselen der ornamenteele teekenkunst.
Sculpture-ornement	28	—	23	—	32	8	40	10	42	5	Ornamenteele sculptuur.
Sculpture-statuaire	30	1	28	2	17	—	13	—	12	—	Beeldhouwkunst.
Totaux	481	89	481	99	521	97	536	81	537	92	Totalen.
B. — CLASSEMENT DES ÉLÈVES PAR PROFESSION. — INDEELING VAN DE LEERLINGEN NAAR HET BEROEP											
Architectes et dessinateurs	71	2	76	1	119	1	105	2	139	3	Bouwkundigen en teeken.
Brodeurs	—	—	—	—	2	—	—	—	2	—	Borduurs.
Charpentiers et menuisiers	11	—	15	—	22	—	21	—	17	—	Schrijnwerk. en timmerl.
Chaudronniers et ferblantiers	—	—	2	—	5	—	5	—	6	—	Koper- en blikslagers.
Doreurs	1	—	3	—	5	—	3	—	4	—	Vergulders.
Ebénistes	12	—	17	—	19	—	23	—	21	—	Ebenisten.
Forgerons et mécaniciens.	8	—	5	—	9	—	12	—	13	—	Smeden en mecaniciens.
Graveurs	14	1	12	3	12	6	21	8	15	6	Graveerders.
Imprimeurs et relieurs.	—	—	7	—	18	—	3	—	7	—	Drukkers en boekbinders.
Métiers divers	40	9	53	19	62	17	71	8	42	15	Diverse vakken.
Orfèvres et ciseleurs.	2	—	3	—	12	—	8	—	9	—	Goudsmeden en ciseleerd.
Plafonneurs et maçons	4	—	9	—	11	—	11	—	8	—	Plakkers en metselaars.
Peintres artistes	57	16	61	15	61	20	67	26	75	30	Kunstschilders.
Peintres décorateurs	16	—	15	1	15	1	25	3	25	2	Decoratieschilders.
Sculpteurs ornementalistes.	31	—	29	—	33	—	25	—	23	—	Ornamentmakers.
Sculpteurs statuaire	31	—	28	2	24	—	23	5	18	5	Beeldhouwers.
Tailleurs de pierre et marbriers	2	—	5	—	8	—	12	—	10	—	Steenhouwers en marmerbewerkers.
Tapissiers	4	—	3	—	6	—	8	—	9	—	Stoffeerders.
Autres professions	3	—	5	—	15	—	11	—	12	—	Andere beroepen.
Carrières non encore déter.	174	61	133	58	63	52	87	29	82	31	Nog niet bepaalde beroep.
Totaux	481	89	481	99	521	97	536	81	537	92	Totalen.

II. — Autres académies et écoles de dessin. — Andere academies en teekenscholen.

(Source : Admin. Provinc.)

(Bron : Provinc. besturen.)

Provinces.	1929-1930				1930-1931				1931-1932				Provincies.
	Etablissements.	Elèves. - Leerlingen.			Etablissements.	Elèves. - Leerlingen.			Etablissements.	Elèves. - Leerlingen.			
		Inrich-tingen	Garçons	Filles		Tot.	Inrich-tingen	Garçons		Filles	Tot.	Inrich-tingen	
Anvers	9	1,583	76	1,659	9	1,565	75	1,640	8	1,370	42	1,412	Antwerpen.
Brabant	15	2,518	529	3,047	15	2,419	543	2,962	15	2,357	561	2,918	Brabant.
Fl. occident.	13	1,414	46	1,460	13	1,318	73	1,391	13	1,379	65	1,444	West-Vlaand.
Fl. orientale.	17	2,793	242	3,035	17	2,675	245	2,920	16	2,647	125	2,772	Oost-Vlaand.
Hainaut	4	183	46	229	4	252	59	311	4	239	70	309	Henegouwen.
Liège	3	462	185	647	3	411	216	627	3	322	159	481	Luik.
Limbourg	3	396	—	396	3	431	—	431	3	363	—	363	Limburg.
Luxembourg	2	126	34	158	2	119	31	150	2	95	29	124	Luxemburg.
Namur	1	81	29	110	1	98	31	129	1	99	23	122	Namen.
Le Royaume	67	9,556	1,185	10,741	67	9,288	1,273	10,561	65	8,871	1,074	9,945	Het Rijk.

(Source : Min. des Sciences et des Arts.)

(Bron : Min. van Kunsten en Wetensch.)

I. — Conservatoires royaux de musique.				I. — Koninklijke conservatoriums.								
CONSERVATOIRES		NOMBRE D'ÉLÈVES EN : AANTAL LEERLINGEN IN :								CONSERVATORIUMS.		
		1927-28		1928-29		1929-30		1930-31				1931-32
Bruxelles	Hommes . . .	284	669	265	580	276	629	256	576	255	579	Mannen } Brussel. Vrouwen }
	Femmes . . .	385		315		353		320		324		
Gand	Hommes . . .	230	497	189	413	257	517	189	410	185	405	Mannen } Gent. Vrouwen }
	Femmes . . .	258		224		260		221		220		
Liège	Hommes . . .	169	337	180	360	175	378	139	358	149	356	Mannen } Luik. Vrouwen }
	Femmes . . .	168		180		203		199		207		
Anvers	Hommes . . .	485	1,098	409	1,065	343	880	334	795	344	740	Mannen } Antwerpen. Vrouwen }
	Femmes . . .	613		656		537		491		416		
Les quatre conservat.	Hommes . . .	1,177	2,601	1,043	2,418	1,051	2,404	938	2,139	913	2,080	Mannen } De vier con- servatoriums. Vrouwen }
	Femmes . . .	1,424		1,375		1,353		1,201		1,167		

II. — Autres conservatoires et écoles de musique — Andere conservatoriums en muziekscholen.													
(Source : Admin. provinc.)										(Bron : Provinc. besturen.)			
Provinces.	1929-1930				1930-1931				1931-1932				Provincies.
	Etablis- sements Inrich- tingen	Elèves — Leerlingen			Etablis- sements Inrich- tingen	Elèves — Leerlingen			Etablis- sements Inrich- tingen	Elèves — Leerlingen			
Gar- çons Jon- gens		Filles Meisjes	Tot.	Gar- çons Jon- gens		Filles Meisjes	Tot.	Gar- çons Jon- gens		Filles Meisjes	Tot.		
Anvers . . .	16	1,812	1,708	(a) 3,647	17	1,898	1,665	(a) 3,724	16	1,703	1,494	3,197	Antwerpen.
Brabant . . .	20	2,805	3,358	6,163	20	2,947	3,548	6,495	19	2,867	3,505	6,372	Brabant.
Fl.occident. . .	11	1,296	1,382	2,678	11	1,229	1,457	2,686	11	1,350	1,473	2,823	W.-Vlaand.
Fl.orientale . .	13	1,227	1,237	2,464	13	1,143	1,245	2,388	13	1,224	1,214	2,438	O.-Vlaand.
Hainaut . . .	53	4,332	3,838	8,170	54	4,460	4,112	8,572	53	4,390	3,920	8,310	Henegouw.
Liège . . .	3	523	717	1,240	3	493	625	1,118	3	451	591	1,042	Luik.
Limbourg . . .	2	239	328	567	2	222	344	566	2	250	283	533	Limburg.
Luxemb. . .	2	188	186	374	2	171	219	390	2	139	205	344	Luxemburg.
Namur . . .	7	780	821	1,601	7	779	952	1,731	7	731	815	1,546	Namen.
Le Royaume	127	13,202	13,575	(a) 26,904	129	13,342	14,167	(a) 27,670	126	13,105	13,500	26,605	Het Rijk.

EXPOSITIONS GÉNÉRALES DES BEAUX-ARTS :

ARTISTES EXPOSANTS

ALGEMEENE TENTOONSTELLINGEN VOOR SCHOONE KUNSTEN :
EXPOSEERENDE KUNSTENAARS

(Source : Id.)

(Bron : Id.)

Exposants.	1926		1927		1928		1929		1930		1931		Exposanten.
	Antwerpen.		Liège.		Bruxelles.		Gent.		Antwerpen.		Liège.		
	Anvers.		Luik.		Brussel.		Gand.		Anvers.		Luik.		
	H.M.	F.V.	H.M.	F.V.	K.M.	F.V.	K.M.	F.V.	K.M.	F.V.	K.M.	F.V.	
Artistes belges													Belgische kunstenaars
domiciliés en Belgique.	198	29	104	14	244	13	219	28	286	22	278	31	in België gedomicilieerd
Artistes étrangers ou belges													Belgische of vreemde kunstenaars
domiciliés à l'étranger													gedomic. in d. vreemde
Allemagne . . .	—	—	—	—	—	—	1	—	—	—	—	—	Duitsland.
Espagne . . .	—	—	—	—	—	—	—	—	—	—	—	—	Spanje.
France . . .	7	1	8	2	117	12	77	2	11	—	—	—	Frankrijk.
Gr.-Bretagne et Irlande	—	—	—	—	—	—	105	20	7	—	—	—	Gr.-Brit. en Ierland.
Italie . . .	—	—	—	—	—	—	—	—	—	—	—	—	Italië.
Pays-Bas . . .	19	—	—	—	—	—	—	—	—	—	—	—	Nederland.
Autres pays . . .	1	—	—	—	—	—	2	—	2	—	—	—	Andere landen.
Total . . .	25	30	112	16	361	25	404	50	306	22	279	31	Totaal.

(a) Y compris 127 élèves en 1929-1930 et 161 élèves en 1930-31 qui n'ont pas été répartis par sexe. — Met inbegrip van 127 leerlingen in 1929-30 en 161 leerlingen in 1930-31 zonder geslachtsvermelding.

Spécifications	1923	1926	1929				Opsomming
			Ecoles commun. Gemeentescholen	Ecoles adoptées Aangen. scholen	Ecoles adoptabl. Aanneembare sch.	Tot.	
A. Mutualités établies à l'école — Mutualiteitsverenigingen opgericht in de school							
Nombre de mutualités	139	100	52	8	14	74	voor onderst. Aantal vereenigingen
(de secours. de retraite. à but mixte.)	1,543	1,169	722	74	47	843	voor rente. met gem.doel
Total.	1,709	1,290	797	86	61	944	Totaal.
Elèves des écoles prim. affiliés aux mutualités	3,775	2,097	1,280	111	665	2,056	voor onderst. Leerl. der lag. schol. met gem.doel (aangesl. bij de mutual.)
(de secours. de retraite. à but mixte.)	36,611	30,654	17,644	2,480	931	21,055	
Total.	41,605	34,032	21,384	2,852	1,596	25,832	Totaal.
Elèves des écoles d'adultes affiliés aux mutualités de retraite	4,499	3,055	1,782	152	16	1,950	Leerl. der scholen v. volwassenen aangesl. bij de mutualiteitsv. v. rente. Volw. die niet schoolgaan aangesl. bij de mutualiteitsver. voor rente.
Adultes ne fréquentant pas l'école, affiliés aux mutualités de retraite	84,985	88,177	57,399	1,886	3,428	62,713	Sommen bij de mutualiteitsveren. gestort (fr.) :
Sommes versées (fr.) aux mutualités :							a) door de leerl. der lagere scholen.
a) par les élèves des écoles primaires	1,703,839	3,076,366	713,301	63,231	22,887	799,419	b) door de leerl. der school. voor volwass.
b) par les élèves des écoles d'adultes	367,341	473,093	259,607	5,552	195	265,354	c) door de volwassenen die niet schoolgaan.
c) par les adultes ne fréquentant pas les écoles	10,784,242	10,412,005	3,817,560	98,584	121,003	4,937,147	Totaal.
Total	12,855,422	13,961,464	4,790,468	167,367	144,085	5,101,920	
B. Mutualités établies en dehors des écoles — Mutualiteitsverenigingen opgericht buiten de school.							
Elèves des écoles prim. affiliés à des mutualités	12,708	13,403	17,097	3,668	2,904	23,669	voor onderst. Leerl. der lag. schol. met gem.doel (aangesl. bij de mutual.)
(de secours. de retraite. à but mixte.)	17,013	15,449	8,923	1,910	1,368	12,201	
Total.	33,037	33,482	30,651	6,323	5,255	42,229	Totaal.
Elèves des éc. d'adult. affiliés à des mutualités	4,555	3,267	2,451	70	255	2,776	voor onderst. Leerl. der schol. voor volw. aangesl. bij de mutualit.
(de secours. de retraite. à but mixte.)	3,642	3,397	2,352	500	218	3,070	
Total.	9,517	7,926	5,686	623	502	6,811	Totaal.

CAISSES D'ÉPARGNE établies sous le patronage d'administrations communales. SPAARKASSEN opgericht onder de bescherming der gemeentebesturen.

VILLES STEDEN	Années Jaren	Versements — Inlagen			Remboursements — Terugbetalingen			Solde à la fin de l'année Saldo einde jaar		Taux de l'intérêt. — Interestvoet.
		Nombre Getal	Livrets ouverts. Uitgerek. boekjes	Sommes Sommen	Nombre Getal	Livrets éteints Afbetaal. boekjes	Sommes Sommen	Livr. rest- ouverts Boekjes in omloop blijvende	Sommes rest- tant en dépôt Tegod der inleggers	
Aalst (b) Alost	1924	581	22	Fr. 178,632	159	78	Fr. 203,519	655	Fr. 1,056,690	3.60
	1925	701	39	196,354	166	80	227,980	614	1,025,064	4.00
	1926	614	20	197,053	180	72	238,677	562	958,376	4.00
	1927	732	27	312,217	115	40	184,514	549	1,086,079	4.00
	1928	557	19	310,899	134	64	289,787	504	1,107,191	4.00
Nivelles Nijvel	1926	921	71	1,533,163	814	244	1,574,195	1,395	6,151,922	3
	1927	1,080	269	1,942,068	702	97	1,532,292	1,567	6,561,698	3
	1928	1,267	99	2,151,452	862	127	1,876,270	1,539	6,836,880	3
	1929	1,195	117	2,590,123	517	56	1,620,535	1,600	7,806,468	3
	1930	1,529	133	4,117,904	545	54	1,847,187	1,679	10,077,186	3
Tournai Doornik	1926	10,772	685	3,085,984	5,335	492	3,360,760	17,909	9,740,372	4
	1927	12,006	690	4,056,480	4,318	356	2,688,970	18,243	11,513,934	4
	1928	11,598	699	4,131,264	4,479	347	3,461,060	18,597	12,637,455	4
	1929	13,341	2,563	5,357,891	4,182	603	3,474,088	20,557	15,113,409	4 1/2
	1930	14,213	664	6,855,876	4,539	171	3,997,980	21,050	18,695,044	4 1/2

(a) Statistique dressée tous les trois ans. — (b) Cette caisse d'épargne a été supprimée en 1926.
(a) Statistiek opgemaakt om de drie jaar. — (b) Deze spaarkas is afgeschaft in 1926.

(Source : Min. des Sciences et des Arts.)

PROVINCES. PROVINCIES.	Nombre d'écoles. Aantal scholen.	Population scolaire. Schoolbevolking.			Écoles où l'épar- gne est pra- tiquée. Scholen waar ge- spaard wordt.	Elèves — Leerlingen.			
		Garçons. Jongens.	Filles. Meisjes.	Tot.		possédant un livret. die een spaar- boekje bezitten.		qui épargnent mais qui n'ont pas le livret de la Caisse d'Épargne. die sparen maar geen boekje van de Spaarkas bezitten.	
						Garçons. Jongens.	Filles. Meisjes.	Garçons. Jongens.	Filles. Meisjes.
ÉCOLES GARDIENNES.									
Antwerpen — Anvers	365	18,630	18,698	37,328	135	1,722	1,999	146	231
Brabant	572	20,991	20,888	41,879	321	2,783	5,703	382	601
West-Vlaand. — Flandre occid.	438	14,942	14,857	29,799	176	944	1,135	192	237
Oost-Vlaand. — Flandre orient.	565	22,543	22,700	45,243	474	5,934	6,843	630	800
Hainaut — Henegouwen	898	22,265	22,345	44,610	861	11,439	11,829	1,646	1,651
Liège — Luik	403	10,532	11,004	21,536	305	2,720	3,006	406	389
Limburg — Limbourg	169	5,648	5,977	11,625	72	497	584	165	199
Luxembourg — Luxemburg	164	2,673	2,773	5,446	116	918	1,007	214	214
Namur — Namen	298	5,364	5,569	10,933	224	2,083	2,148	464	474
<i>Écoles gardiennes : Bewaarscholen :</i>									
communales — gemeentelijke . . .	1,391	39,325	37,602	76,927	1,084	12,649	14,651	1,647	1,567
adoptées — aangenomen	1,214	47,242	48,418	95,660	733	7,657	8,976	1,050	1,401
adoptables — aanneembare	1,267	37,021	38,791	75,812	867	8,734	10,627	1,548	1,828
Tot.	3,872	123,588	124,811	248,399	2,684	29,040	34,254	4,245	4,796
ÉCOLES PRIMAIRES.									
Antwerpen — Anvers	724	65,594	65,589	131,183	545	31,122	31,668	471	723
Brabant	1,237	75,882	73,602	149,484	1,104	47,817	46,201	1,256	1,238
West-Vlaand. — Flandre occid.	795	50,393	48,785	99,178	687	30,974	28,443	1,257	1,534
Oost-Vlaand. — Flandre orient.	932	63,165	60,904	124,069	906	45,009	46,555	289	287
Hainaut — Henegouwen	1,529	61,398	62,213	123,611	1,478	49,691	54,885	1,384	1,484
Liège — Luik	1,186	45,701	46,009	91,710	1,138	32,504	33,031	678	481
Limburg — Limbourg	500	26,227	26,022	52,249	428	17,721	17,099	555	394
Luxembourg — Luxemburg	725	13,318	13,293	26,611	683	11,217	10,818	504	611
Namur — Namen	824	18,984	18,268	37,252	775	15,115	15,165	316	414
<i>Écoles primaires : Lagere scholen :</i>									
communales — gemeentelijke . . .	5,103	274,060	155,687	429,747	4,732	196,037	114,915	4,057	2,469
adoptées — aangenomen	2,041	84,621	177,215	261,836	1,867	52,642	118,200	1,149	2,649
adoptables — aanneembaar	1,308	61,981	81,783	143,764	1,145	32,491	50,750	1,504	2,048
Tot.	8,452	420,662	414,685	835,347	7,744	281,170	283,865	6,710	7,166
ÉCOLES D'ADULTES.									
Antwerpen — Anvers	135	5,816	3,356	9,172	10	58	82	—	12
Brabant	190	5,325	3,719	9,044	15	139	312	—	66
West-Vlaand. — Flandre occid.	107	930	2,726	3,656	17	53	291	4	8
Oost-Vlaand. — Flandre orient.	122	2,261	3,683	5,944	37	47	356	—	—
Hainaut — Henegouwen	294	4,842	838	5,680	107	1,114	244	34	6
Liège — Luik	221	3,230	743	3,973	35	206	80	—	—
Limburg — Limbourg	49	820	540	1,360	7	11	76	—	—
Luxembourg — Luxemburg	259	2,930	534	3,464	102	987	193	13	—
Namur — Namen	214	2,569	496	3,065	58	548	166	2	4
<i>Écoles d'adultes : Scholen voor volwassenen :</i>									
communales — gemeentelijke . . .	1,250	25,035	6,005	31,040	314	3,075	604	53	63
adoptées — aangenomen	52	1,785	1,360	3,145	7	23	54	—	14
adoptables — aanneembare	289	1,903	9,270	11,173	67	65	1,142	—	19
Tot.	1,591	28,723	16,635	45,358	388	3,163	1,800	53	96
Tot. gén. — Algem. tot.	13,915	572,973	556,131	1,120,104	10,816	313,373	319,919	11,008	12,058

N. B. — Cette statistique n'est dressée que tous les trois ans. — Deze statistiek wordt enkel om de drie jaar opgemaakt.

(Bron : Min. van Kunsten en Wetenschappen.)

Elèves qui épargnent. Leerlingen die sparen.	Écoles où l'épargne n'est pas pratiquée. Scholen waarin niet gespaard wordt.	Elèves qui n'épargnent pas. Leerlingen die niet sparen.			Montant de l'épargne (Fr.). Bedrag van het spaargeld (Fr.).				Total général. Algemeen totaal.
		Garçons. Jongens.	Filles. Meisjes.	Tot.	Versements effectués à Inlagen bij				
					la Caisse Générale d'Épargne. de Algemeene Spaarkas.		d'autres institutions. andere inrichtingen.		
					Garçons. Jongens.	Filles. Meisjes.	Garçons. Jongens.	Filles. Meisjes.	
BEWAARSCHOLEN.									
4,098	230	16,762	16,468	33,230	158,926	189,291	—	—	348,217
9,469	251	17,826	14,584	32,410	307,679	1,190,388	—	—	1,498,067
2,508	262	13,806	13,485	27,291	76,696	112,890	1,159	1,151	191,896
14,207	91	15,979	15,057	31,036	639,538	747,004	—	—	1,386,542
26,565	37	9,180	8,865	18,045	1,054,566	1,102,166	—	—	2,156,732
6,521	98	7,406	7,609	15,015	281,393	323,558	2	293	605,246
1,445	97	4,986	5,194	10,180	29,477	31,157	4,603	6,281	62,518
2,353	48	1,541	1,552	3,093	42,575	51,219	—	—	93,794
5,169	74	2,817	2,947	5,764	110,150	120,059	—	—	230,209
30,514	307	25,029	21,384	46,413	1,380,085	2,115,671	104	139	3,495,999
19,084	481	38,535	38,941	76,576	621,670	771,464	5,440	7,014	1,405,588
22,737	400	26,739	26,336	53,075	690,245	980,597	220	572	1,671,634
72,335	1,188	90,303	85,761	176,064	2,692,000	3,867,732	5,764	7,725	6,573,221
LAGERE SCHOLEN.									
63,984	179	34,001	33,198	67,199	3,594,607	3,827,971	7,619	31,376	7,461,573
96,512	133	26,809	26,163	52,972	5,324,738	5,175,180	2,253	1,579	10,503,741
6,208	108	18,162	18,808	36,970	2,037,497	1,969,994	3,734	3,816	4,015,041
92,140	26	17,867	14,062	31,929	6,187,116	7,162,029	644	—	13,349,789
107,444	51	10,323	5,844	16,167	5,297,455	5,612,684	—	—	10,910,139
66,694	48	12,519	12,497	25,016	3,680,859	3,638,212	—	9,872	7,328,943
35,769	72	7,951	8,529	16,480	917,157	925,354	1,968	28,257	1,877,736
23,150	42	1,597	1,864	3,461	579,598	670,223	128	417	1,250,366
31,010	49	3,553	2,689	6,242	1,039,261	978,861	12,005	31,041	2,061,168
317,478	371	73,966	38,303	112,269	20,962,096	12,914,437	13,016	8,781	33,898,330
174,640	174	30,830	56,366	87,196	4,712,394	11,603,539	3,256	56,024	16,375,213
86,793	163	27,986	28,985	56,971	2,983,798	5,442,532	12,079	41,544	8,479,953
578,911	708	132,782	123,654	256,436	28,658,288	29,960,508	28,351	106,349	58,753,496
SCHOLEN VOOR VOLWASSENEN.									
152	125	5,758	3,262	9,020	7,300	13,360	—	—	20,660
517	175	5,186	3,341	8,527	17,903	17,566	—	—	35,469
356	90	873	2,427	3,300	2,686	53,197	—	—	55,883
403	85	2,214	3,327	5,541	7,166	58,288	—	1,890	67,344
1,398	187	3,694	588	4,282	103,886	12,284	11,805	—	127,975
286	186	3,024	663	3,687	59,501	4,381	—	—	63,882
87	42	809	464	1,273	534	2,315	—	—	2,849
1,193	157	1,930	341	2,271	87,325	24,565	6,813	931	119,634
720	156	2,019	326	2,345	61,942	10,335	2,251	—	74,528
3,795	936	21,907	5,338	27,245	339,944	45,563	20,869	—	406,376
91	45	1,762	1,292	3,054	4,537	7,267	—	—	11,804
1,226	222	1,838	8,109	9,947	3,762	143,461	—	2,821	150,044
5,112	1,203	25,507	14,739	40,246	348,243	196,291	20,869	2,821	568,224
656,358	3,099	248,592	224,154	472,746	31,698,531	34,024,531	54,984	116,895	65,894,941

I. — Service de la Caisse d'Épargne.	1927.	1928.	1929.	1930.	1931.	I. — Dienst der Spaarkas.
<i>Bureaux ouverts.</i>						<i>Open bureelen.</i>
Administrat. centr. et succurs.; agences de la Banque Nation.	48	47	48	48	44	Centraal bestuur en succurs.; agentsch. der Nation. Bank.
Bureaux de poste	1,362	1,373	1,377	1,407	1,416	Postkantoren.
Total	1,410	1,420	1,425	1,455	1,460	Totaal.
<i>Livrets créés.</i>						<i>Spaarboekjes. uitgereikt.</i>
Administrat. centrale et succur. agences de la Banque Nation.	18,350	16,792	18,769	22,676	18,150	Door centraal bestuur en succ.; agentsch. der Nation. Bank.
Bureaux de poste	281,904	280,897	299,111	347,064	319,408	Postkantoren.
Total	300,254	297,689	317,880	369,740	337,558	Totaal.
Soldés	142,504	140,404	139,640	163,164	170,424	Afbetaald.
Existant au 31 décembre :						Bestaande op 31 December :
1 ^o dans (de l'admin. centr., succurs. et agenc. de la Banque Nat. de poste)	472,218 3,952,285	467,359 4,114,429	481,434 4,278,594	491,945 4,474,659	496,321 4,637,417	1 ^o in de (en de succ. en agent- bureelen)schap. der Nat. Bank. der post.
Total	4,424,503	4,581,788	4,760,028	4,966,604	5,133,738	Totaal.
2 ^o au profit (de particuliers de communes, d'établiss. publics ou autres)	4,417,471 7,032	4,574,835 6,953	4,753,157 6,871	4,959,801 6,803	5,126,978 6,760	2 ^o ten name (particulieren. gemeenten, open- bare of andere in- stellingen.)
Nombre des versements (a). (Administr. centrale et succurs.; agences de la Banque Nation.)	227,265	236,900	250,733	360,561	343,939	Centr. best. en succurs.; agent- schappen der Nation. Bank.
Bureaux de poste	2,865,665	3,189,097	3,628,494	4,948,068	4,819,357	Postkantoren.
Particuliers	3,099,532	3,423,550	3,876,738	5,306,206	5,169,998	Particulieren.
Communes, établiss. publics ou autres	2,398	2,447	2,489	2,423	2,298	Gemeenten, openb. en andere instellingen.
Total	3,092,930	3,425,997	3,879,227	5,308,629	5,163,296	Totaal.
Nombre des remboursements (a). Particuliers	749,702	789,535	759,031	870,295	1,081,385	Aantal terugbetalingen (a). Particulieren.
Communes, établiss. publics ou autres	2,494	1,963	2,072	1,998	2,089	Gemeenten, openbare en andere instellingen.
Total	752,196	791,498	761,103	872,293	1,083,474	Totaal.
<i>Carnets de rente belge.</i>						<i>Belgische renteboekjes.</i>
Carnets créés	462	505	330	307	593	Uitgereikt.
Nombre Capital nominal	92,096	84,186	78,736	73,595	69,115	Aantal.
existants. (1,000 fr.)	428,693	387,077	362,060	339,801	324,520	Nominaal kapit. } Reeds (1,000 fr.) } bestaande.
Mont. des versem. (1,000 fr.) (a). des particuliers	1,374,436	1,593,351	2,201,369	3,358,447	3,170,650	Bedrag der inlag. (1,000 fr.) (a). van de particulieren.
des comm., établ. publ. ou autr.	6,709	7,801	68,509	59,921	76,355	van de gem., openb. en and. inst.
Total	1,381,145	1,601,152	2,269,878	3,418,368	3,247,005	Totaal.
Solde des dépôts au 31 décembre de l'année précédente	2,760,458	3,516,259	4,267,447	5,548,876	7,768,177	Saldo inleg op 31 December van 't voorgaande jaar.
des particuliers	118,857	159,979	197,680	234,502	240,298	
Intérêts (des communes, à capitaliser des établissements au profit publics ou autres.)	885	702	4,257	4,197	3,501	Bij te schrijven (v. de particul. intresten)ten, de openb. en and. instell.
Total	119,742	160,681	201,937	238,699	243,799	Totaal.
Total: { Particuliers Communes, établiss. publics ou autres .	4,228,345 33,001	5,245,749 32,343	6,569,058 170,204	9,031,316 174,627	11,064,125 194,856	Particulieren Gemeenten, openb. en } Totaal. andere instellingen. }
Total général	4,261,346	5,278,092	6,739,262	9,205,943	11,258,981	Algemeen totaal.
Mont. des remb. (1,000 fr.) (a) Particuliers	735,936	995,859	1,135,725	1,372,834	1,949,576	Bedrag der terugb. (1,000 fr.) (a)
Communes, établiss. publics ou autres	9,152	14,786	54,661	64,932	61,109	Gemeenten, openb. en andere instellingen.
Total	745,088	1,010,645	1,190,386	1,437,766	2,010,685	Totaal.
Solde des dépôts (1,000 fr.). Particuliers	3,423,616	4,170,009	5,438,367	7,653,177	9,114,550	Saldo inleg (1,000 fr.). Particulieren.
Etabliss. publics ou autres	23,840	18,602	38,983	27,146	43,892	Openbare en and. instellingen.
Pour timbres-retraite	68,802	78,836	71,526	87,854	89,854	Voor rentezegels.
Total	3,516,258	4,267,447	5,548,876	7,768,177	9,248,296	Totaal.
Fonds de réserve existant à la fin de chaque année (1,000 fr.)	42,904	87,246	171,049	284,667	354,426	Reservefondsen op het einde van ieder jaar (1,000 fr.)

(a) Les opérations effectuées sur le livret portant inscription du produit de la vente des timbres-retraite ne font pas l'objet d'une comptabilité séparée et sont comprises dans les opérations des « particuliers » de 1927 à 1928 et à partir de 1929 dans les établissements publics ou autres.

(a) Het wordt geen afzonderlijke comptabiliteit gehouden van de verrichtingen op het boekje waarin de openbare van den verkoop van rentezegels wordt ingeschreven; van 1927 tot 1928 zijn zij begrepen onder de verrichtingen van de « particulieren » en van 1929 af onder de openbare en andere instellingen.

CAISSE GÉNÉRALE D'ÉPARGNE ET DE RETRAITE SOUS LA GARANTIE DE L'ÉTAT (suite). 91
ALGEMEENE SPAAR- EN LIJFRENTENKAS ONDER WAARBORG VAN DEN STAAT (vervolg).

I. — Service de la Caisse d'Épargne.	1927.	1928.	1929.	1930.	1931.	I. — Dienst der Spaarkas.
Moyenne gén. (francs) du montant des versements. (francs) du remboursement des dépôts p ^r livret.	446.55 990.55 794.72	467.35 1,276.88 931.39	585.00 1,564.00 1,166.00	644.00 1,648.00 1,564.00	629.00 1,856.00 1,801.00	Alg. gemid. (fr.) van het bedrag der inlagen. (inlagen per boekje terugbetalen.)

II. — Service de la Caisse de Retraite.	1927.	1928.	1929.	1930.	1931.	II. — Dienst der Lijfrentekas.
Nombre de vers ^{ts} sur comptes nouv. de vers ^{ts} sur comptes anciens. à capital abandonné. à capital réservé.	288,000 3,291,668 135,961 2,224	191,941 3,440,626 157,992 2,394	189,679 3,569,922 182,454 2,774	177,506 3,644,445 203,010 2,682	196,748 3,682,169	Getal. (op nieuwe rekeningen. stort. op oude rekeningen. met afgestaan kapitaal. met voorbehouden kapitaal.)
Montant des versements (1,000 fr.) pour rente de survie ouvriers. pour rentes de survie employés. Capitaux d'assujettis masculins (non mariés). Rentes payées (1,000 fr.). Capitaux réservés remboursés (1,000 fr.).	30,421 35,573 26,895 7,953 1,454	32,579 40,748 28,515 12,509 1,532	33,276 68,590 26,315 15,257 1,804	34,325 55,247 25,837 19,721 1,979 28,828 2,106	Bedrag der storting. (1,000 frank) overlevingsrente voor werkklieden. overlevingsrente voor bedienden. kapitalen van mannelijke (ongehuwde) aangeslotenen. Betaalde renten (1,000 fr.). Terugbetaalde voorbehouden kapitalen (1,000 fr.).
Situation à la fin de l'année.						Stand op het einde des jaars.
Fonds placés (1,000 fr.). Assurés ayant atteint l'âge primitivement fixé pour l'entrée en jouissance de leur rente qui ont réclamé le paiement.	852,530 97,200	1,142,595 120,444	1,496,804 149,098	1,839,529 179,328	2,288,018 215,622	Belegde fondsen (1,000 fr.). Verzekerden die den vooraf bepaalde leeftijd om hun rente te trekken bereikt en de betaling ervan gevraagd hebben.
Assurés entrés en possession anticipée de leur rente. Montant des rentes en cours (de service au 31 décembre (1,000 fr.)).	62 9,790	55 12,932	54 17,325	48 21,220	44 34,766	Verzekerden die vervroegde rente trekken. Bedrag der loopende rente op 31 December (1,000 fr.).

III. — Service de la Caisse d'assurances. — Dienst der Verzekeringskas.									
NATURE DU CONTRAT.	Nombre de contrats — Aantal contracten.						Capitaux assurés (1,000 fr.) au 31 décembre Verzekerde kapitaal (1,000 fr.) op 31 December		AARD VAN HET CONTRACT.
	en cours au 31 décembre bestaande op 31 December		éteints en verlopen in		ouverts en aangegaan in		1930	1931	
	1930	1931	1930	1931	1930	1931	1930	1931	
Assurances à capital fixe.	<i>Verzekeringen met vast kapitaal.</i>								
Vie entière	11,416	11,311	252	302	307	126	6,442	6,964	Levenslang.
Temporaires	46	55	19	2	18	11	956	1,302	Tijdelijk.
Capital différé	26	25	1	3	5	2	192	281	Uitgesteld kapitaal.
Mixtes	7,592	7,390	243	328	163	124	24,956	26,563	Gemengd.
Assurances à capital décroissant.	<i>Verzekeringen met afnemend kapitaal.</i>								
Capital de rente remboursable par annuités	3	3	—	—	—	—	61	61	Rentekapitaal. Kapitaal terugbetaalbaar bij annuit.
Assurances Populaires.	<i>Volksverzekeringen.</i>								
Vie entière	3,414	3,379	—	77	—	84	262	262	Levenslang.
Temporaires	97	84	—	13	—	—	13	13	Tijdelijk.
Totaux	105,647	112,765	5,887	5,998	15,949	13,085	1,442,318	1,762,425	Totalen.

(Source : Admin. des Postes.)

(Bron : Beheer van Posterijen.)

SPÉCIFICATIONS OPSOMMING.	Journaux et écrits périodiques publiés dans les provinces de Kranten en tijdschriften verschijnende in de provincies									
	Antwerpen Anvers	Brabant	West- Vlaanderen Flandre Occidentale	Oost- Vlaanderen Flandre Orientale	Hainaut Henegouwen	Liège-Lukik	Limburg Limbourg	Luxembourg Luxemburg	Namur-Namen	Le Royaume Het Rijk
Quotidiens (a) Dagbladen (a)										
Politiques - Politieke	9	16	—	11	11	7	—	1	2	57
Financiers - Financieele	1	5	—	—	—	—	—	—	—	6
Agric., commerc., industr. Landb., handel, nijverheid	—	—	—	—	—	—	—	—	—	—
Divers - Diverse	1	7	—	—	1	5	—	1	—	15
Tot.	11	28	—	11	12	12	—	2	2	78
Non quotidiens (b) Niet dagel. verschijn. (b)										
Politiques - Politieke	49	45	54	69	17	29	20	6	33	322
Financiers - Financieele	6	158	—	—	1	5	1	2	1	174
Agric., commerc., industr. Landb., handel, nijverh.	20	24	5	3	14	12	4	2	4	88
Divers - Diverse	107	188	41	42	62	47	5	15	18	525
Tot.	182	415	100	114	94	93	30	25	56	1,109
Autres périodicités. Andere periodicititeit.										
Politiques - Politieke	27	49	8	10	19	11	3	4	3	134
Financiers - Financieele	—	25	—	—	1	11	—	—	—	37
Agric., commerc., industr. Landb., handel, nijverh.	2	37	8	4	26	29	2	4	4	116
Divers - Diverse	164	281	72	82	88	79	18	20	40	844
Tot.	193	392	88	96	134	130	23	28	47	1,131
Relevé général Algemeene opgave										
Politiques - Politieke	85	110	62	90	47	47	23	11	38	513
Financiers - Financieele	7	188	—	—	2	16	1	2	1	217
Agric., commerc., industr. Landb., handel, nijverh.	22	61	13	7	40	41	6	6	8	204
Divers - Diverse	272	476	113	124	151	131	23	36	58	1,384
Tot.	386	835	188	221	240	235	53	55	105	2,318
	Années antérieures — Voorgaande jaren									
	1922	1923	1924	1925	1926	1927	1928	1929	1930	1931
Quotidiens (a) Dagbladen (a)										
Politiques - Politieke	61	66	64	67	67	68	58	58	57	57
Financiers - Financieele	5	4	6	5	5	7	12	9	5	6
Agric., commerc., industr. Landb., handel, nijverh.	3	3	3	3	3	5	—	—	—	—
Divers - Diverse	4	5	5	3	4	8	12	16	17	15
Tot.	73	78	78	78	79	88	82	83	79	78
Non quotidiens Niet dagel. verschijn.										
Politiques - Politieke	249	282	323	331	331	372	380	401	440	456
Financiers - Financieele	134	151	149	164	183	191	232	232	224	211
Agric., commerc., industr. Landb., handel, nijverh.	122	158	172	180	198	237	187	196	207	204
Divers - Diverse	686	788	885	950	1,018	1,070	1,146	1,225	1,286	1,369
Tot.	1,191	1,379	1,529	1,625	1,730	1,870	1,945	2,054	2,157	2,240
Relevé général Algemeene opgave										
Politiques - Politieke	310	348	387	398	398	440	438	459	497	513
Financiers - Financieele	139	155	155	169	188	198	244	241	229	217
Agric., commerc., industr. Landb., handel, nijverh.	125	161	175	183	201	242	187	196	207	204
Divers - Diverse	690	793	890	953	1,022	1,078	1,158	1,241	1,303	1,384
Tot.	1,264	1,457	1,607	1,703	1,809	1,958	2,027	2,137	2,236	2,318

(a) Et six fois par semaine. — En zesmaal per week.

(b) Paraissant au moins une fois par semaine. — Verschijnende minstens eenmaal per week.

UNIONS PROFESSIONNELLES RECONNUES

EXISTANTES AU 31 DÉCEMBRE 1931

(Source: Min. de l'Ind., du Trav. et de la Prév. Soc.).

ERKENDE VAKVEREENIGINGEN

BESTAANDE OP 31 DECEMBER 1931

(Bron: Min. v. Nijverh., Arb. en Maatsch. Voorz.).

SPÉCIFICATIONS	Antwerpen Anvers	Brabant	West-Vlaand. Flandre occiden- tale	Oost-Vlaand. Flandre orien- tale	Hainaut Hene- gouwen	Liège Luik	Lim- bourg Lim- bourg	Luxem- bourg Luxem- bourg	Namur Namen	Le Royaume Het Rijk	OPSOMMING
patrons	24	41	18	51	21	17	5	—	6	183	bazen
ouvriers	13	11	10	37	3	10	3	—	1	88	werklieden
patrons et ouvriers	1	2	1	1	1	2	—	—	—	6	bazen en werkliden
employés	3	7	2	2	1	—	—	—	—	18	bedienden
professions libérales	16	59	40	15	23	22	3	3	6	167	vrije beroepen
commerçants	13	43	14	21	15	25	3	3	4	140	handelaars
à but général	5	39	80	51	20	34	11	152	201	593	algemeen doel
de laiterie	—	1	—	—	—	—	—	—	—	1	milk- en zuivelprod.
d'élevage	14	18	119	102	8	1	7	1	17	287	veeteelt
avicoles	—	7	5	5	1	—	—	—	1	29	vogelveelt
apicoles	31	29	10	15	33	10	25	12	33	198	bijenteelt
viticoles	2	1	7	4	4	—	—	—	4	28	wijnbouw
horticoles	5	10	1	1	3	6	—	—	3	29	tuinbouw
diverses	—	—	—	—	—	—	—	—	—	—	diverse
Total	127	275	287	305	133	127	56	181	277	1,768	Totaal:
agriculteurs	1	2	4	11	2	2	1	2	3	28	landbouwers
patrons	—	1	—	1	—	—	—	—	—	2	bazen
professions libérales	1	3	—	—	—	—	—	—	—	4	vrije beroepen
commerçants	—	3	—	—	—	—	—	—	—	3	handelaars
ouvriers	1	1	—	—	—	—	—	—	—	1	werklieden
diverses	—	—	—	—	—	—	—	—	—	1	diverse
Total	3	10	4	12	2	2	1	2	3	39	Totaal:
Total des unions et fédérations	130	285	291	317	135	129	57	183	280	1,807	Totaal der bonden en vereenigingen.
Unions et fédérations reconnues en 1931	3	2	2	5	1	5	—	—	6	24	Bonden en vereenigingen erkend in 1931.
Total des unions et fédérations existantes au 31 décembre	205	505	481	544	173	183	84	271	239	2,685	1925
	193	487	455	523	159	173	85	268	232	2,575	1926
	133	348	359	393	137	146	64	219	227	2,002	1927
	131	362	348	371	140	142	66	197	261	1,938	1928
	127	293	323	357	146	134	65	193	287	1,919	1929
	127	288	314	337	141	130	62	186	291	1,876	1930

UNIONS

Fédérations d'unions

industriels

agricoles

patrons

ouvriers

patrons

et ouvriers

employés

professionnels libéraux

commerçants

à but général

de laiterie

d'élevage

avicoles

apicoles

viticoles

horticoles

diverses

diverses

agriculteurs

patrons

professionnels libéraux

commerçants

ouvriers

diverses

Total

Total des unions et fédérations

Unions et fédérations reconnues

en 1931

Total des unions et fédérations existantes

au 31 décembre

1925

1926

1927

1928

1929

1930

Totaal der bonden en vereenigingen op 31 December.

(Source: Minist. de l'Ind. et de la Pr. Soc.)

(Bron: Min. v. Nijv. Arb. en Maatsch. Voorz.)

SPÉCIFICATIONS.	Service principal. Hoofddienst. (Affiliés de moins de 65 ans). (Aangesloten jonger dan 65 jaar).			Service spécial. Speciale dienst. (Affiliés de 65 ans et plus). (Aangesloten van 65 jaar en ouder).			OPSOMMING.
	1925	1926	1927	1925	1926	1927	
	Effectif au 31 décembre . . .	814,854	877,842	919,866	15,740	16,643	
Recettes (1,000 fr.)							Ontvangsten (1,000 fr.)
Cotisations	5,382	6,040	7,410	916	934	1,119	Bijdragen.
Subsidies) Etat	2,319	2,870	5,339				Staat.
) Province	495	484	801	81	100	112	Provincie
) Commune	41	58	76	10	11	12	Gemeente
Intérêts	374	472	568	53	54	73	Intresten.
Autres recettes	156	113	712	132	129	130	Andere ontvangsten.
Total	8,767	10,037	14,897	1,192	1,228	1,446	Totaal.
Dépenses (1,000 fr.)							Uitgaven (1,000 fr.)
Indemnités payées	6,166	6,925	8,640	973	1,050	1,100	Betaalde vergoedingen.
Frais d'administration	863	950	1,125	57	69	80	Kosten van beheer.
Autres dépenses	122	95	161	9	6	4	Andere uitgaven.
Total	7,151	7,970	9,926	1,039	1,125	1,184	Totaal.
Avoir social (1,000 fr.)	12,337	14,274	19,304	1,429	1,609	1,566	Maatschappelijk vermogen (1,000 fr.)
Primes allouées par le Gouvernement (1,000 fr.)	3,219	3,508	4,409	—	—	—	Rijkspremies (1,000 fr.)
Sociétaires indemnités	14,176	15,265	16,697	3,839	4,156	4,093	Aangesloten die vergoeding bekwamen.
Journées indemnités	2,520,103	2,736,981	2,945,629	1,050,439	1,061,882	1,086,287	Dagen vergoeding.

NOMBRE AU 31 DÉCEMBRE, DE SOCIÉTÉS MUTUALISTES ET DE FÉDÉRATIONS
MUTUALISTES RECONNUES.

AANTAL, ERKENDE MUTUALITEITSVEREENIGINGEN EN MUTUALITEITSBONDEN
OP 31 DECEMBER.

(Source: Id.)

(Bron: Id.)

ANNÉES. JAREN.	Artwerpen Anvers.	Brabant.	West-Vlaanderer. Flandre occidentale.	Oost-Vlaanderen. Flandre orientale.	Hainaut. Heregouwen.	Liège. Luik.	Limbourg. Limbourg.	Luxembourg. Luxemburg.	Namur. Namen.	LE ROYAUME. HET RIJK.
A. — Sociétés mutualistes reconnues — Erkende mutualiteitsverenigingen.										
1924	964	1,521	935	1,502	1,761	1,313	509	576	916	9,997
1925	1,005	1,481	914	1,489	1,771	1,263	514	584	922	9,943
1926	1,006	1,412	876	1,448	1,757	1,224	507	586	928	9,744
1927	979	1,368	813	1,368	1,721	1,187	499	581	915	9,431
1928	961	1,348	775	1,263	1,681	1,180	499	573	883	9,163
1929	949	1,316	721	1,234	1,654	1,145	493	559	842	8,913
1930	935	1,305	726	1,214	1,662	1,135	487	567	844	8,875
1931	933	1,275	730	1,219	1,660	1,119	484	566	827	8,813
B. — Fédérations mutualistes reconnues — Erkende mutualiteitsbonden.										
1924	30	42	33	39	32	29	8	2	13	228
1925	30	42	32	39	35	27	8	3	12	228
1926	35	44	35	37	36	27	8	4	12	238
1927	37	44	33	36	37	28	8	4	12	239
1928	38	43	33	37	39	31	8	4	12	245
1929	37	41	33	35	37	30	8	4	12	237
1930	34	41	29	35	29	30	8	4	13	223
1931	34	42	28	31	28	26	7	4	13	213

SPÉCIFICATIONS.	1920	1921	1922	1923	1924	1925	1926	OPSOMMING.
A. — Renseignements généraux — Algemeene inlichtingen.								
Sociétés existantes . . .	4,246	4,266	4,309	4,301	4,157	4,174	4,081	Bestaande vereenigingen.
» ayant transmis leurs comptes . . .	2,810	2,924	2,931	2,923	2,949	2,986	3,000	die haar rekeningen hebben overgelegd.
Membres effectifs								Werke-lijke leden
hommes	586,980	660,738	693,955	721,783	750,937	782,026	826,252	mannen.
femmes	63,741	84,063	103,969	116,633	132,746	145,032	161,534	vrouwen.
enfants	19,172	26,325	24,045	29,369	31,947	35,228	37,099	kinderen.
Total	669,893	771,126	821,969	867,785	925,630	962,286	1,024,885	Totaal.
Sociétaires indemnisés	113,783	141,101	169,957	165,111	172,595	177,732	189,630	Aangeslot, die ver- goed. bekwaam.
Journées indemnisées (mill.)	2,640	3,274	3,820	3,680	3,959	4,085	4,371	Dagen vergoeding (huizendt.).
Recett. (1,000 fr.)								Ontvangst. (1,000 fr.)
Cotisations	9,937	13,782	15,740	17,149	19,238	20,312	22,935	Bijdragen.
Autres recettes	2,871	3,891	2,897	3,257	4,324	4,812	5,398	Andere ontvangsten.
Total	12,808	17,673	18,637	20,406	23,562	25,124	28,334	Totaal.
Dépens. (1,000 fr.)								Uitgaven (1,000 fr.)
Indemnités pour incapacité de travail	6,451	10,134	12,575	12,633	14,375	15,464	16,944	Vergoeding voor ongeschiktheid tot arbeid.
Frais médicaux et pharmaceutiques (a)	424	263	261	206	211	213	232	Kosten van geneeskundige behandeling en geneesmidd. (a)
Frais de funérailles	307	363	420	461	551	579	689	Begraafkosten.
Frais d'administrat.	1,344	1,657	1,859	2,133	2,659	2,925	3,482	Kosten van bestuur.
Autres dépenses	988	1,160	1,127	1,596	1,726	1,991	2,574	Andere uitgaven.
Total	9,514	13,577	16,242	17,029	19,522	21,172	23,921	Totaal.
Avoir social (1,000 fr.)	17,978	22,367	24,288	27,395	31,568	35,416	39,542	Maatschappel. vermogen (1,000 fr.).
B. — Service médico-pharmaceutique familial — Genees- en artsnijkundige hulp aan huis.								
Nombre de sociétés	2,018	2,308	2,393	2,448	2,598	2,629	2,788	Aantal vereenigingen
Bénéficiaires :								Werden verzorgd :
Chefs de famille	379,770	448,022	494,480	533,779	575,757	605,543	648,035	Gezinshoofden.
Conjoints	343,707	405,128	446,923	484,424	523,549	554,787	594,128	Echtgenooten.
Enfants	501,469	583,618	638,550	647,863	694,010	718,900	758,025	Kinderen.
Ascendants	39,401	46,961	52,154	56,493	59,931	61,013	64,840	Ouders.
Célibataires	173,516	205,708	220,070	249,810	263,071	279,675	301,574	Ongehuwden.
Total	1,437,863	1,689,437	1,852,177	1,972,369	2,116,318	2,219,918	2,366,602	Totaal.
Recett. (1,000 fr.)								Ontvangst. (1,000 fr.)
Cotisations	5,122	9,566	13,432	18,142	23,132	26,726	34,578	Bijdragen.
Subsidies des pouvoirs publics								Subsidies en artse-rijkundige openbare besturen.
service médico-pharmaceutique	4,306	9,730	14,666	12,008	15,816	17,767	20,630	dige hulp.
accouch.	255	821	1,076	1,169	1,100	1,132	1,710	kraambed.
Autres recettes	1,101	1,505	3,013	4,072	5,921	6,811	9,647	Andere ontvangsten.
Total	10,784	21,622	32,187	35,391	45,969	52,436	66,565	Totaal.
Dépens. (1,000 fr.)								Uitgaven (1,000 fr.)
Frais médicaux et pharmaceutiques	11,324	20,320	27,515	33,306	41,288	48,601	62,300	Kosten van geneesk. behandeling en geneesmiddelen.
Accouchements	351	1,102	1,187	1,430	1,571	1,763	2,077	Kraambed.
Frais d'administrat.	652	1,095	1,545	1,643	2,060	2,298	2,873	Kosten van bestuur.
Autres dépenses	208	204	641	682	1,035	1,464	1,774	Andere uitgaven.
Total	12,535	22,721	30,888	37,061	45,954	54,126	69,024	Totaal.
Passif (1,000 fr.)	865	1,865	557	2,187	2,108	2,367	6,174	Passiva (1,000 fr.).

(a) Ce poste se rapporte aux sociétés qui n'ont pas organisé le service médico-pharmaceutique familial, instauré conformément à une circulaire ministérielle du 20 février 1920, par la plupart des associations mutualistes.
 (a) Deze post heeft betrekking op de vereenigingen die de genees- en artsnijkundige hulp aan huis, die overeenkomstig den ministerieel onzenbied van 20 Februari 1920 door de meeste mutualiteitsvereenigingen is ingericht, niet hebben ingesteld.

**SOCIÉTÉS D'ASSURANCE CONTRE LA MORTALITÉ DU BÉTAIL.
VEEVERZEKERINGSMAATSCHAPPIJEN.**

SITUATION EN 1929 — TOESTAND IN 1929.

(Source: Minist. de l'Agriculture.)

(Bron: Min. v. Landbouw.)

PROVINCES.	So- ciétés. Ver- een- gingen.	Mem- bres ef- fectifs. Werk- lijke leden.	ANIMAUX ASSURÉS. VERZEKERDE DIEREN.		Valeur des animaux assurés. Waarde der ver- kerde dieren. (1 000 fr.)	Sinistres subs. Onge- vallen.	Indemnités payées par les sociétés. (a) Vergoe- dingen uitgekend door de vereen- gingen. (Fr.)	Ootisations perçues. Bijdragen der leden. (Fr.)	Actif des sociétés au 31 décembre. Activa der vereen- gingen op 31 December (Fr.)	PROVINCIES.
			Nombre Aantal.	P. c. au nombre d'ani- maux vivants. Perc. van het aantal levende dieren.						
A. SOCIÉTÉS MUTUALISTES CONTRE LA MORTALITÉ DES BÊTES BOVINES. MUTUALITEITSVEREENIGINGEN VOOR RUNDVEEVERZEKERING.										
I. Sociétés reconnues. — Erkende verenigingen.										
Anvers	54	4,898	15,956	10.6	45,207	352	467,226	216,704	227,792	Antwerpen.
Brabant	94	8,061	16,621	7.8	48,731	563	990,033	641,421	659,660	Brabant.
Fl. occidentale	37	1,270	4,717	2.1	12,887	155	168,145	144,331	80,159	W.-Vlaanderen.
Fl. orientale	97	10,249	29,779	10.0	101,914	726	822,083	190,924	218,963	O.-Vlaanderen.
Hainaut	32	1,764	3,987	1.9	11,441	100	135,150	144,596	214,296	Henegouwen.
Liège	42	1,459	5,112	2.1	12,676	146	255,007	179,765	339,823	Luik.
Limbourg	119	10,244	24,951	20.4	74,212	698	1,325,373	1,027,160	1,010,924	Limburg.
Luxembourg	5	45	77	0.1	188	1	1,558	3,019	10,750	Luxemburg.
Namur	33	1,433	2,700	1.9	9,201	112	232,045	157,407	73,211	Namen.
Total	513	39,423	103,900	6.0	316,457	2,853	4,396,620	2,705,327	2,835,578	Totaal.
II. Sociétés non reconnues. — Niet erkende verenigingen.										
Anvers	4	359	1,259	0.8	4,175	22	21,645	6,196	2,645	Antwerpen.
Brabant	—	—	—	—	—	—	—	—	—	Brabant.
Fl. occidentale	—	—	—	—	—	—	—	—	—	W.-Vlaanderen.
Fl. orientale	2	109	210	0.1	608	3	2,000	2,437	2,944	O.-Vlaanderen.
Hainaut	1	48	114	0.1	415	3	7,000	6,623	16,926	Henegouwen.
Liège	—	—	—	—	—	—	—	—	—	Luik.
Limbourg	2	54	193	0.2	539	6	10,940	10,171	10,144	Limburg.
Luxembourg	—	—	—	—	—	—	—	—	—	Luxemburg.
Namur	1	50	133	0.1	542	5	14,533	8,091	2,967	Namen.
Total	10	620	1,969	0.1	6,279	39	56,118	33,518	35,626	Totaal.
Total général	523	40,043	105,869	6.1	322,736	2,892	4,452,738	2,738,845	2,871,204	Algemeen tot.
B. SOCIÉTÉS RECONNUES CONTRE LA MORTALITÉ DES CHEVAUX AGRICOLES, DES CHEVRES ET DES PORCS. ERKENDE VEREENIGINGEN VOOR LANDBOUWPAARDEN-, GEITEN- EN VARKENSVERZEKERING.										
I. Chevaux agricoles. — Landbouwpaaarden.										
Anvers	31	3,572	4,068	24.5	17,060	125	385,723	354,041	377,929	Antwerpen.
Brabant	33	4,295	5,407	16.3	25,395	188	656,814	465,476	693,358	Brabant.
Fl. occidentale	36	4,575	8,330	22.8	41,445	161	649,265	661,153	1,030,354	W.-Vlaanderen.
Fl. orientale	43	6,039	9,274	31.9	50,095	223	569,139	569,525	884,199	O.-Vlaanderen.
Hainaut	3	3,265	7,824	20.5	39,064	214	924,133	849,076	241,487	Henegouwen.
Liège	12	1,889	4,618	20.1	23,362	225	773,921	643,578	752,311	Luik.
Limbourg	35	3,904	6,400	36.5	28,221	249	731,837	499,042	903,702	Limburg.
Luxembourg	3	8	12	0.1	35	1	2,000	846	140	Luxemburg.
Namur	1	354	1,501	5.8	6,805	41	131,240	147,382	541,996	Namen.
Total	197(b)	27,901	47,434	19.0	232,082	1,427	4,824,072	4,190,119	5,425,876	Totaal.
II. Chèvres. — Geiten.										
Anvers	35	1,654	2,803	—	705	158	5,280	5,780	10,985	Antwerpen.
Fl. occidentale	106	7,144	8,590	—	1,762	584	25,960	22,433	41,541	W.-Vlaanderen.
Fl. orientale	107	4,395	5,618	—	1,240	494	23,785	30,817	29,154	O.-Vlaanderen.
Limbourg	2	139	176	—	35	16	1,447	1,002	2,056	Limburg.
Total	250(c)	13,332	17,187	—	3,742	1,252	56,472	60,032	83,736	Totaal.
C. Porcs. — Varkens.										
Fl. occidentale	19	999	1,276	0.8	895	55	13,653	20,796	56,779	W.-Vlaanderen.
Fl. orientale	17	1,535	3,217	0.9	2,902	123	35,000	31,287	54,304	O.-Vlaanderen.
Total	36	2,534	4,493	0.4	3,797	178	48,653	52,083	111,083	Totaal.

(a) Non compris les indemnités allouées par le Gouvernement, ni le produit de la vente des animaux sinistrés. — (b) Dont quatre sociétés non reconnues. — (c) Dont quatorze sociétés non reconnues.

(a) De vergoedingen van den Staat en de opbrengst van den verkoop der beschadigde dieren niet meegeteld. — (b) Waaronder vier niet erkende verenigingen. — (c) Waaronder veertien niet erkende verenigingen.

**ASSURANCE CONTRE LE CHOMAGE INVOLONTAIRE.
WERKLOOSHEIDSVERZEKERING.**

97

I. — ASSURÉS ET JOURNÉES DE CHOMAGE. — VERZEKERDEN EN DAGEN WERKLOOSHEID.

(Source : Min. de l'Ind., du Trav. et de la Pr. Soc.)

(Bron : Min. v. Nijv., Arb. en Maatsch. Voorz.)

INDUSTRIES.	Membres des caisses d'assurances agréées. Leden der aangenomen verzekeringskassen.			Journées de chômage. Dagen werkloosheid.				NIJVERHEID.
	1930	1931	1932	1929	1930	1931	1932	
Mines	64,199	62,521	72,908	28,222	65,545	619,225	2,206,078	Mijnen.
Carrières	23,480	25,279	27,527	131,220	201,689	1,087,756	2,425,344	Groeven.
Métaux	137,500	162,543	191,227	387,198	1,668,872	7,619,924	15,007,742	Metaalnijverheid.
Céramiques	11,200	12,775	15,386	148,840	286,210	874,077	1,528,817	Aardewerkindustrie.
Verrières	12,220	14,469	18,591	40,943	274,215	844,186	1,671,635	Glasnijverheid.
Chimiques	4,010	4,334	4,760	19,418	32,752	146,175	327,500	Chemische nijverheid.
Alimentaires	15,170	15,346	16,519	30,797	72,021	227,790	448,321	Voedingswarenbereiding.
Textiles	147,200	164,265	184,503	1,003,265	3,183,462	7,640,638	14,920,687	Textielnijverheid.
Vêtement	5,992	6,216	6,386	39,341	71,590	178,052	358,755	Kledingindustrie.
Construction	45,210	58,701	81,897	612,852	774,820	2,835,345	6,033,492	Bouwbedrijf.
Bois et ameublement	31,250	35,501	42,258	111,516	497,133	1,826,287	3,446,443	Houtbew. en meubelmak.
Peaux et cuirs	13,420	14,505	15,661	117,726	247,077	716,637	1,249,576	Huiden- en lederindustrie
Tabac	8,471	8,548	8,294	65,477	134,331	266,665	602,099	Tabaksbewerking.
Papier	3,427	3,839	4,122	13,036	52,174	143,82	317,572	Papiernijverheid.
Livre	13,050	13,749	14,004	34,980	66,313	262,210	564,561	Boekdrukkerijen-binderij
Art et précision	17,970	17,903	17,767	168,759	1,392,494	2,436,985	2,580,904	Kunst en juistheidswerk.
Transport	23,770	27,314	30,336	340,982	1,017,924	2,237,864	3,632,736	Vervoerbedrijf.
Divers	63,960	75,005	102,416	261,191	521,275	1,911,244	3,979,599	Diversen.
Totaux	641,499	722,813	854,562	3,555,763	10,559,897	31,874,872	61,301,771	Totalen.

**II. — MOYENNE ANNUELLE DES JOURNÉES DE CHOMAGE PAR ASSURÉ.
JAARLIJSCH GEMIDDELDE DER DAGEN WERKLOOSHEID PER VERZEKERDE.**

INDUSTRIES.	1926.	1927.	1928.	1929.	1930.	1931.	1932.	NIJVERHEID.
Mines	1.6	2.1	1.4	0.4	1.0	9.9	30.4	Mijnen.
Carrières	5.8	7.2	4.2	5.4	8.6	43.0	88.2	Groeven.
Métaux	5.5	6.3	2.3	2.9	12.2	47.0	78.8	Metaalnijverheid.
Céramiques	7.4	11.3	6.0	12.9	25.6	68.5	99.5	Aardewerkindustrie.
Verrières	3.6	7.8	7.0	3.2	22.5	58.0	89.6	Glasnijverheid.
Chimiques	4.3	26.1	17.0	5.0	8.2	31.0	68.5	Chemische nijverheid.
Alimentaires	2.8	3.7	2.3	2.1	4.8	14.9	27.2	Voedingswarenbereiding.
Textiles	5.5	6.3	8.4	6.5	21.7	46.8	80.8	Textielnijverheid.
Vêtement	6.6	7.8	6.5	5.8	12.0	28.6	56.4	Kledingindustrie.
Construction	10.0	14.2	7.6	14.0	17.2	49.0	73.8	Bouwbedrijf.
Bois et ameublement	6.8	9.4	3.8	3.7	15.9	51.8	81.3	Houtbew. en meubelmak.
Peaux et cuirs	9.8	9.9	11.2	3.8	18.4	49.5	80.0	Huiden- en lederindustrie
Tabac	31.8	25.6	11.2	8.0	15.9	31.2	73.1	Tabaksbewerking.
Papier	4.5	6.1	4.0	3.9	15.2	37.5	77.0	Papiernijverheid.
Livre	14.4	18.8	7.0	2.7	5.9	19.2	40.4	Boekdrukkerijen-binderij
Art et précision	5.7	11.5	3.9	10.4	77.5	136.0	146.0	Kunst en juistheidswerk.
Transport	12.3	16.3	13.5	14.8	42.9	82.0	120.0	Vervoerbedrijf.
Divers	4.3	5.7	3.2	4.3	8.2	25.5	38.7	Diversen.
Totaux	6.1	7.7	5.3	5.6	16.5	41.1	71.8	Totalen.

SPÉCIFICATIONS.	1925	1926	1927	1928	1929	OPSOMMING.	
I. — Sociétés pour l'achat d'engrais, semences, aliments pour le bétail, etc. (a) I. — Vereenigingen voor aankoop van meststoffen, zaad, veevoeder, enz. (a)							
Sociétés ou syndicats	1,525	1,523	1,446	1,483	1,486	Vereenigingen of syndicaten.	
Membres	123,929	131,528	121,509	130,121	137,184	Leden.	
Montant des achats. (1,000 fr.)	Engrais	60,185	87,644	130,935	150,597	141,290	Meststoffen.
	Semences	12,961	8,323	19,249	27,453	18,032	Zaad.
	Aliments pour le bétail	87,640	127,254	241,119	319,561	320,617	Veevoeder.
	Machines	496	1,761	4,894	4,865	5,342	Machines.
	Autres achats (c)	5,476	6,810	10,539	8,985	14,239	And. aankopen (c)
Total	166,758	231,792	406,736	511,461	499,520	Totaal (c)	
II. — Laiteries coopératives — Coöperatieve melk- en zuivelinrichtingen (b).							
Sociétés constituées dans l'année	10	11	Vereenigingen tijdens het jaar opgericht.	
Laiteries en activité	192	200	212	221	220	Melk- en zuivelinrichtingen in werking.	
Membres des laiteries en activité	22,028	25,105	27,713	30,483	33,320	Leden der in werking zijnde melk- en zuivelinrichtingen.	
Vaches possédées par les membres	56,511	64,801	74,621	81,104	94,631	Koepen toebehoorende aan de leden.	
Montant des ventes (1,000 fr.)	Lait	15,545	19,823	31,913	40,555	60,441	Melk.
	Beurre	97,474	117,055	173,171	200,432	230,021	Boter.
	Fromage	—	—	—	—	—	Kaas.
	Autres produits (d)	3,874	5,196	8,658	10,616	12,004	Andere producten (d)
Total	116,893	142,075	213,742	251,603	302,466	Totaal (d)	

SOCIÉTÉS COOPÉRATIVES DE CRÉDIT AGRICOLE (CAISSES RAIFFEISEN).
COÖPERATIEVE LANDBOUWKREDIETVEREENIGINGEN (RAIFFEISENKASSEN)

(Source : Id.)

(Bron : Id.)

SPÉCIFICATIONS.	1925	1926	1927	1928	1929	OPSOMMING.	
Sociétés ayant fourni les renseignements	937	913	900	906	986	Vereenigingen die inlichtingen verstrekt hebben.	
Membres (au 31 décembre)	84,792	87,938	91,232	96,179	102,741	Leden (op 31 December).	
Mises effectuées par les membres (1,000 fr.)	251	259	271	285	393	Inlagen der leden (1,000 fr.).	
Réserve (1,000 fr.)	2,185	2,642	3,154	4,271	5,156	Reserve (1,000 fr.).	
Dépôts effectués dans l'année (1,000 fr.)	214,314	280,240	402,076	453,561	573,286	Ingelegd tijdens het jaar (1,000 fr.).	
Capitaux empruntés par les sociétés durant l'année (1,000 fr.)	9,887	3,054	4,841	15,293	13,045	Kapitalen tijdens het jaar door de vereenigingen in leen genomen (1,000 fr.).	
Dépôts et capitaux d'emprunts accumulés (1,000 fr.)	495,808	561,201	722,842	842,521	1,048,362	Inlagen en geleende kapitalen gecumuleerd (1,000 fr.).	
Prêts consentis durant l'année	Nombre	8,865	7,839	7,247	10,145	10,293	Uitleeningen tijdens het jaar
	Montant (1,000 fr.)	89,356	76,892	106,456	167,711	194,061	
Prêts en cours (1,000 fr.)	173,268	182,461	223,536	311,447	403,537	Loop. uitleeningen (1,000 fr.).	

(a) Renseignements se rapportant exclusivement aux Unions professionnelles affiliées au Boerenbond, à la Ligue Luxembourgeoise et à la Ligue d'Ermeton. — (b) Seules les laiteries affiliées au Boerenbond et à la Ligue Luxembourgeoise ont fourni des renseignements. — (c) Principalement charbons, chaux et tourbe-litière. — (d) Principalement lait écrémé.

(a) Inlichtingen uitsluitend betrekking hebbende op de vakvereenigingen aangesloten bij den Boerenbond, bij de « Ligue Luxembourgeoise » en bij de « Ligue d'Ermeton ». — (b) Alleen de bij den Boerenbond en bij de « Ligue Luxembourgeoise » aangesloten melk- en zuivelinrichtingen hebben inlichtingen verstrekt. — (c) Voornamelijk steenkolen, kalk en turfstrooisel. — (d) Voornamelijk karnemelk.

COOPÉRATION NON AGRICOLE — COÖPERATIE ZONDER LANDBOUW-
DOELEINDEN.

99

I. — SOCIÉTÉS EXISTANTES (SITUATION AU 31 DÉCEMBRE).

I. — BESTAANDE VEREENIGINGEN (TOESTAND OP 31 DECEMBER).

(Source : Minist. de l'Industr., du Trav. et de la Pr. Soc.)

(Bron : Minist. v. Nijv., Arb. en Maatsch. Voorz.)

Spécifications.	Antwerpen.	Brabant.	West-Vlaanderen.	Oost-Vlaanderen.	Hainaut.	Liège.	Limbourg.	Luxembourg.	Namur.	Le Royaume.	Opsomming.
	Anvers.		Flandre occidentale.	Flandre orientale.	Herengouwen.	Luik.	Limbourg.	Luxembourg.	Namen.	Het Rijk.	
1931											
Consommation . . .	53	48	59	55	67	62	5	5	27	381	Verbruik.
Pharmacie . . .	—	2	2	—	1	8	1	—	1	15	Artsenijen.
Prod. capital. . .	73	179	66	50	54	88	10	17	9	546	Kapital. voortbr.
Prod. ouvrière . .	8	11	6	2	6	8	1	—	8	50	Arbeidersvoortbr.
« Nations » . . .	37	—	2	—	—	—	—	—	—	39	« Naties ».
Epargne et créd. .	25	68	10	22	21	44	5	2	3	200	Spaar- en kredietinricht.
Hab. à b. march. .	22	24	19	12	31	8	3	—	9	128	Goedk. woning.
Assurances . . .	10	27	16	6	—	3	1	1	—	64	Verzekering.
Ach. et vente . .	77	103	42	46	34	50	12	7	17	388	Aankopen en verk.
Diverses . . .	163	285	122	87	127	131	11	12	18	956	Diversen.
Total. . .	468	747	344	280	341	402	49	44	92	2,767	Totaal.*
1932											
Consommation . . .	51	48	60	54	63	61	5	5	27	374	Verbruik.
Pharmacie . . .	—	2	2	1	2	9	1	—	1	18	Artsenijen.
Prod. capital. . .	76	204	67	55	57	91	10	18	9	587	Kapital. voortbr.
Prod. ouvrière . .	8	13	7	2	6	8	1	—	8	53	Arbeidersvoortbr.
« Nations » . . .	39	—	2	—	—	—	—	—	—	41	« Naties ».
Epargne et créd. .	31	65	9	23	21	44	5	2	3	203	Spaar- en kredietinricht.
Hab. à b. march. .	22	25	18	12	32	8	3	—	9	129	Goedk. woning.
Assurances . . .	10	26	16	6	1	5	1	1	—	66	Verzekering.
Achat et vente . .	78	103	41	44	34	49	12	8	19	388	Aankopen en verk.
Diverses . . .	179	322	132	92	137	146	12	12	19	1,051	Diversen.
Total. . .	494	808	354	289	353	421	50	46	95	2,910	Totaal.
1926	383	535	266	226	254	313	36	35	77	2,125	1926.
1927	390	572	276	232	271	332	39	36	80	2,228	1927.
1928	409	600	295	244	293	350	39	37	80	2,347	1928.
1929	432	635	309	258	309	367	44	38	82	2,474	1929.
1930	444	688	334	269	319	381	48	43	91	2,617	1930.

II. — SOCIÉTÉS CONSTITUÉES ET DISSOUTES DEPUIS 1873.

II. — OPGERICHTE EN ONTBONDEN VEREENIGINGEN SEDERT 1873.

Catégories.	SOCIÉTÉS — VEREENIGINGEN									Categorieën.
	constituées			dissoutes.			constituées.			
	opgericht.	dissoutes.	ontbonden.	opgericht.	dissoutes.	ontbonden.	opgericht.	dissoutes.	ontbonden.	
	1930			1931			1932			
Consommation . .	1,321	946	375	1,336	955	381	1,341	967	374	Verbruik.
Pharmacie . . .	31	16	15	31	16	15	34	16	18	Artsenijen.
Production capit.	1,003	480	523	1,041	495	546	1,103	516	587	Kapitalist. voortbr.
Product. ouvrière	124	71	53	124	74	50	127	74	53	Arbeidersvoortbr.
« Nations » . . .	62	22	40	62	23	39	65	24	41	« Naties ».
Epargne et crédit	319	146	173	349	149	200	360	157	203	Spaar- en kred. inr.
Hab. à bon marché.	191	64	127	195	67	128	197	68	129	Goedkoop. woning.
Assurances . . .	233	169	64	235	171	64	242	176	66	Verzekering.
Achat et vente . .	624	241	383	634	246	388	645	257	388	Aankopen en verk.
Diverses	1,704	840	864	1,825	869	956	1,957	906	1,051	Diversen.
Total	5,612	2,995	2,617	5,832	3,065	2,767	6,071	3,161	2,910	Totaal.

SOCIÉTÉS D'HABITATIONS OUVRIÈRES ET A BON MARCHÉ
AGRÉÉES PAR LA CAISSE GÉNÉRALE D'ÉPARGNE.
MAATSCHAPPIJEN VOOR VOLKSHUISVESTING EN GOEDKOOPE WONINGEN
AANGENOMEN DOOR DE ALGEMEENE SPAARKAS.

I. — NOMBRE AU 31 DÉCEMBRE 1931. — GETAL OP 31 DECEMBER 1931.

(Source : Caisse Générale d'Épargne.)

(Bron : Algemeene Spaarkas.)

SOCIÉTÉS.	Antwer- pen. Anvers	Brabant	West- Vlaand. Flandre occident.	Oost- Vlaand. Flandre orientale.	Hainaut. Henegou- wen.	Liège Luik.	Limbourg. Lim- bourg.	Luxem- bourg. Luxem- bourg.	Namur. Namen.	LE ROYAUME. HET RIJK.	MAATSCHAPPIJEN
	Aantal maat- schappijen.	Maatsch. kapitaal.	Ingeteekend en niet gestort kapitaal.	Door de levensver- zekering ge- dekte ver- richtingen.	Prêts en cours. Loopende uitleeningen.	Prêts depuis l'origine Uitleeningen vanaf het ontstaan.					
De crédit	17	37	21	26	41	18	21	12	17	210	Kredietverenigingen
De construction	5	10	9	5	7	1	2	1	1	41	Bouwmaatschappijen.
Anonymes	22	42	29	30	46	19	22	13	18	241	Naaml. vennootsch.
Coopératives	—	5	1	1	2	—	1	—	—	10	Coöperat. vereenig.
TOTAL	22	47	30	31	48	19	23	13	18	251	TOTAAL.

II. — SITUATION ET PRÊTS EFFECTUÉS PAR LA CAISSE GÉNÉRALE D'ÉPARGNE AU 31 DÉCEMBRE 1931.
 STAND EN UITLEENINGEN VAN DE SPAARKAS OP 31 DECEMBER 1931.

PROVINCES.	Nombre de sociétés.	Capital social.	Capital souscrit et non versé	Opérations couvertes par l'assu- rance-vie.	Prêts en cours. Loopende uitleeningen.		Prêts depuis l'origine Uitleeningen vanaf het ontstaan.		PROVINCIES	
	Aantal maat- schappijen.	Maatsch. kapitaal.	Ingeteekend en niet gestort kapitaal.	Door de levensver- zekering ge- dekte ver- richtingen.	Nombre. Getal.	Montant. Bedrag. (1,000 fr.)	Nombre. Getal.	Montant. Bedrag. (1,000 fr.)		
A. — SOCIÉTÉS DE CRÉDIT — KREDIETVEREENIGINGEN.										
I. SOCIÉTÉS ANONYMES — NAAMLooZE VENNOOTSCHAPPEN.										
Antwerpen	17	22,455	7,483	11,518	13,235	323,342	17,853	395,635	Antwerpen.	
Brabant	32	33,051	19,550	11,766	12,875	310,682	21,890	379,889	Brabant.	
Flandre occid.	20	12,052	6,495	4,582	5,813	113,971	8,369	142,755	West-Vlaand.	
Flandre orient.	25	14,499	7,478	8,432	9,346	165,767	14,552	215,178	Oost-Vlaand.	
Hainaut	39	30,807	15,750	22,713	25,342	365,556	56,851	547,137	Henegouwen.	
Liège	18	18,002	8,329	11,328	12,057	129,691	25,576	287,016	Luik.	
Limbourg	20	5,863	3,786	3,292	3,529	46,981	6,925	59,552	Limbourg.	
Luxembourg	12	4,125	2,376	2,614	2,784	38,828	7,138	55,228	Luxembourg.	
Namur	17	7,902	4,799	4,986	5,315	67,415	14,656	108,660	Namen.	
Le Royaume	200	148,756	76,046	81,231	90,296	1,625,233	173,810	2,191,050	Het Rijk.	
1929	179	93,287	46,006	64,866	73,487	1,036,187	145,561	1,411,440	1929.	
1930	195	137,661	73,856	74,829	84,305	1,394,984	161,464	1,836,371	1930.	
II. SOCIÉTÉS COOPÉRATIVES — COÖPERATIEVE VEREENIGINGEN.										
Brabant	5	—	—	741	769	17,132	1,579	26,665	Brabant.	
Flandre occid.	1	—	—	198	245	3,527	475	4,843	West-Vlaand.	
Flandre orient.	1	—	—	461	468	5,271	812	7,485	Oost-Vlaand.	
Hainaut	2	—	—	1,763	1,786	21,945	3,739	35,857	Henegouwen.	
Limbourg	1	—	—	487	562	4,524	1,302	7,946	Limbourg.	
Le Royaume	10	—	—	3,650	3,830	52,399	7,907	82,796	Het Rijk.	
1929	11	—	—	3,990	4,323	54,754	7,925	76,970	1929.	
1930	10	—	—	3,648	3,844	50,898	7,655	75,705	1930.	
B. — SOCIÉTÉS IMMOBILIÈRES (SOCIÉTÉS ANONYMES).										
IMMOBILIËN-MAATSCHAPPIJEN (NAAMLooZE VENNOOTSCHAPPEN).										
ANNÉES.	Nombre de sociétés.	Capital social.	Capital souscrit et non versé.	Débiteurs. assurés.	Immeubles apparten- aux sociétés.	Sommes dues par les débiteurs hypothécaires.		Maison construites ou acquises par les sociétés depuis leur origine. Huizen gebouwd of aangekocht door de maatschapp. vanaf haar ontstaan.	JAREN.	
	Aantal maat- schappijen.	Maatsch. kapitaal.	Ingeteekend en niet gestort kapitaal. (1,000 fr.)	Verzekerde schulde- naars	Aan de maatschap- toebehoorde immobiliën (1,000 fr.)	Nombre Getal.	Montant Bedrag. (1,000 fr.)			
1927	42	8,735	970	4	17,553	197	1,261	1,831	1927.	
1928	41	8,585	797	2	17,939	23	258	1,435	1928.	
1929	41	8,465	797	3	17,950	23	287	1,418	1929.	
1930	41	8,465	785	3	17,270	4	44	1,346	1930.	
1931	41	8,350	692	3	17,848	4	46	1,305	1931.	

N. B. — Les renseignements donnés (sauf ceux relatifs au nombre de sociétés) ne se rapportent qu'aux sociétés ayant des avances en cours au 31 décembre 1931.

N. B. — De verstrekte inlichtingen (behoudens die betreffende het aantal maatschappijen) hebben enkel betrekking op de maatschappijen, die op 31 December 1931 voorschotten bezaten.

(Loi du 11 octobre 1919.)

NATIONALE MAATSCHAPPIJ VOOR GOEDKOOPE WONINGEN

(Wet van 11 October 1919.)

I. — Maisons ou logements construits ou en construction par les sociétés agréées.
Huizen en woningen gebouwd of in aanbouw door de aangenomen maatschappijen.

(Source : Soc. Nat. des Habit. et Log. à bon marché.)

(Bron : Nat. Maatsch. voor goedk. woningen.)

PROVINCES.	Situation au 31 décembre 1930 Toestand op 31 December 1930.				Situation au 31 décembre 1931. Toestand op 31 December 1931.				PROVINCIES
	Maisons destinées au logement d'une famille. Eengezinshuizen.	Maisons à logements multiples. Huizen met verscheidene woningen. Logements. Woningen.	Nombre total de logements. Totaal woningen.	Maisons vendues. Verkochte huizen. (a)	Maisons destinées au logement d'une famille. Eengezinshuizen.	Maisons à logements multiples. Huizen met verscheidene woningen. Logements. Woningen.	Nombre total de logements. Totaal woningen.	Maisons vendues. Verkochte huizen. (a)	
Anvers . . .	5,987	1,872	7,859	2,268	6,244	1,770	8,014	2,441	Antwerpen.
Brabant . . .	9,329	5,628	14,957	3,949	9,686	6,973	15,759	4,281	Brabant.
Flandre occid. ^{le}	5,787	12	5,799	2,205	6,422	24	6,446	2,481	West-Vlaand.
Flandre orient.	3,837	574	4,411	1,398	4,015	783	4,798	1,639	Oost-Vlaand.
Hainaut . . .	6,835	53	6,888	3,009	7,620	65	7,685	3,594	Henegouwen.
Liège . . .	5,142	1,619	6,761	2,058	5,700	1,732	7,432	2,252	Luik.
Limbourg . . .	2,176	92	2,268	377	2,186	92	2,278	425	Limburg.
Luxembourg . . .	114	—	114	46	114	—	114	60	Luxemburg.
Namur . . .	499	—	499	265	549	—	549	332	Namen.
Le Royaume .	39,706	9,850	49,556	15,575	42,536	10,539	53,075	17,505	Het Rijk.

II. — Capitaux souscrits (1,000 fr.) dans les sociétés agréées et constituées.
Kapitalen ingeteekend (1,000 fr.) bij de aangenomen en opgerichte maatschappijen.

PROVINCES.	CAPITAUX SOUSCRITS PAR — KAPITALEN INGETEKENDE DOOR							Tot.	PROVINCIES
	Sociétés agréées et constituées. Aangenomen en opgerichte maatschappijen.	l'État. den Staat.	la province de provincie.	les communes. de gemeenten.	les commissions d'assistance publique. de commissies van openbaren onderstand.	les chefs d'entreprises. de hoofden van ondernemingen.	les particuliers, établissements financiers et œuvres sociales. de particulieren, de financiële inrichtingen en sociale werken.		
1930.									
Anvers . . .	30	5,528	6,528	16,481	4,167	2,843	5,213	40,760	Antwerpen.
Brabant . . .	66	13,544	12,753	47,511	4,760	6,106	15,662	100,336	Brabant.
Flandre occid.	43	3,201	2,788	5,765	1,548	1,713	2,749	17,764	West-Vlaand.
Flandre orient.	36	2,935	2,935	5,429	1,029	3,367	2,399	18,094	Oost-Vlaand.
Hainaut . . .	67	6,005	5,930	12,220	1,111	11,175	2,537	38,978	Henegouwen.
Liège . . .	26	6,009	6,478	15,399	2,016	1,705	1,032	32,639	Luik.
Limbourg . . .	12	712	686	715	460	29,014	314	31,901	Limburg.
Luxembourg . . .	3	173	—	286	200	88	131	878	Luxemburg.
Namur . . .	12	745	612	1,210	203	728	385	3,883	Namen.
Le Royaume .	295	38,852	38,710	105,016	15,494	56,739	30,422	285,233	Het Rijk.
									(b)
1931.									
Anvers . . .	30	5,528	6,528	19,151	4,167	1,846	6,155	43,375	Antwerpen.
Brabant . . .	67	13,624	12,833	51,048	4,760	5,946	17,147	105,358	Brabant.
Flandre occid.	44	3,257	2,859	5,804	1,588	1,682	3,062	18,252	West-Vlaand.
Flandre orient.	36	2,935	2,935	5,429	1,112	3,496	2,356	18,263	Oost-Vlaand.
Hainaut . . .	67	6,005	5,930	12,397	1,148	11,961	2,370	39,811	Henegouwen.
Liège . . .	26	6,009	6,503	15,779	2,222	2,061	696	33,270	Luik.
Limbourg . . .	12	712	686	716	460	28,988	344	31,906	Limburg.
Luxembourg . . .	3	173	—	286	200	88	131	878	Luxemburg.
Namur . . .	13	812	646	1,359	203	804	395	4,219	Namen.
Le Royaume .	298	39,055	38,920	111,969	15,860	56,872	32,656	295,332	Het Rijk.
									(b)

(a) Chiffres compris dans ceux des maisons destinées au logement d'une famille. — (b) En outre, pour ces provinces, un capital primitif s'élevant à 50,000 francs pour la province d'Anvers, à 4,429,000 francs pour le Brabant et à 1,000,000 pour la Flandre orientale.
(a) Chiffers meegeteld onder die der eengezinshuizen. — (b) Benevens voor deze provincies een aanvankelijk kapitaal van 50,000 frank voor de provincie Antwerpen, 4,429,000 frank voor Brabant en 1,000,000 voor Oost-Vlaanderen.

102 ASSOCIATIONS SANS BUT LUCRATIF ET ÉTABLISSEMENTS D'UTILITÉ PUBLIQUE

FONDÉS CONFORMÉMENT A LA LOI DU 27 JUIN 1921

VEREENIGINGEN ZONDER WINSTBEJAG & INSTELLINGEN TOT NUT VAN 'T ALGEMEEN

OPGERICHT OVEREENKOMSTIG DE WET VAN 27 JUNI 1921

I. — ASSOCIATIONS SANS BUT LUCRATIF. — VEREENIGINGEN ZONDER WINSTBEJAG.

(Source : Statistique générale)

(Bron : Algemeene Statistiek.)

Objet	Associations créées en Vereenigingen opgericht in						Associations dissoutes Ontbonden vereenigingen 1921-1931	Doel		
	1927	1928	1929	1930	1931	Total Totaal 1921-1931				
I. — Classement d'après l'objet. — Rangschikking naar het doel.										
Religion	Exclusivement religieux	7	17	8	9	4	249	3	Godsdienstig Uitsluitend godsdienstig.	
	Religieux et pédagogique	10	17	17	15	8	462	3		Godsdienstig en paedagog.
	Religieux et charitable	8	7	9	4	2	145	—		Godsdienstig en liefdadig.
	Religieux et social	3	9	8	10	6	94	1		Godsdienstig en sociaal.
	Religieux et autres	36	56	42	33	33	874	8		Godsdienstig en ander.
Ensemble	64	106	84	71	53	1,824	15	Te zamen.		
Sciences	7	6	6	4	10	72	—	Wetenschappen.		
Arts. — Lettres	8	11	14	11	15	115	—	Kunsten. — Letteren.		
Philanthropie	15	14	21	12	21	179	11	Menschlievendheid.		
Agrément	54	63	77	78	58	446	55	Vermaak.		
Philanthropie et agrément	12	6	5	3	11	104	—	Menschlievendheid en vermaak.		
Education, enseignement, vulgarisation	26	21	31	37	14	256	2	Opvoeding, onderwijs, vulgarisatie.		
Oeuvres sociales	24	43	46	42	91	456	6	Sociale werken.		
Sports, éducation physique	28	28	18	51	31	236	5	Sport, lichamelijke opleiding.		
Tourisme, protection des monuments et des sites	4	4	2	9	8	51	—	Tourisme, bescherming der monumenten en landschappen.		
Politique	4	6	5	1	4	45	1	Politiek.		
Patriotisme	8	6	11	9	7	65	2	Vaderlandsliefde.		
Oeuvres professionnelles	25	23	27	34	37	258	3	Vakwerken.		
Oeuvres coloniales	2	2	3	3	—	20	2	Koloniale werken.		
Autres	24	16	32	36	90	312	11	Ander.		
Totaux	305	355	382	401	450	4,439	113	Totaal.		
II. — Classement par province. — Rangschikking per provincie.										
Anvers	40	57	69	73	72	599	28	Antwerpen.		
Brabant	97	94	127	117	140	1,226	39	Brabant.		
Flandre occidentale	28	43	35	42	31	455	6	West-Vlaanderen.		
Flandre orientale	20	30	31	36	36	560	6	Oost-Vlaanderen.		
Hainaut	30	43	23	29	37	414	10	Henegouwen.		
Liège	52	48	55	55	85	640	19	Luik.		
Limbourg	11	10	17	14	12	178	2	Limburg.		
Luxembourg	12	14	11	11	16	177	1	Luxemburg.		
Namur	15	16	14	24	21	190	2	Namen.		
Le Royaume	305	355	382	401	450	4,439	113	Het Rijk.		

II. — ÉTABLISSEMENTS D'UTILITÉ PUBLIQUE. — INSTELLINGEN TOT NUT VAN 'T ALGEMEEN.

Objet.	1922-1925	1926	1927	1928	1929	1930	1931	Total-Totaal 1921-1931	Doel.
Philanthropique	1	—	—	—	—	1	1	3	Menschlievend.
Religieux	1	—	—	—	—	—	—	1	Godsdienstig.
Scientifique	—	1	—	1	—	2	3	7	Wetenschappelijk.
Artistique	—	—	—	—	1	—	—	1	Kunstlievend.
Pédagogique	5	2	—	—	—	—	—	7	Opvoedkundig.
Total	7	3	—	1	1	3	4	19	Totaal.

N. B. — La loi du 27 juin 1921 accorde dans des conditions qu'elle détermine, la personnalité civile d'une part aux associations sans but lucratif, c'est-à-dire celles qui ne se livrent pas à des opérations industrielles ou commerciales ou qui ne cherchent pas à procurer à leurs membres un gain matériel, et, d'autre part, aux établissements d'utilité publique qui, à l'exclusion de la poursuite d'un gain matériel, tendent à la réalisation d'une oeuvre de caractère philanthropique, religieux, scientifique, artistique ou pédagogique. — De wet van 27 Juni 1921, verleent onder bepaalde voorwaarden rechtspersoonlijkheid, eensdeels aan de vereenigingen zonder winstbejag, 't is te zeggen, aan die welke zich aan geen handels- of nijverheidsverrichtingen wijden of die niet op het oog hebben aan haar leden een stoffelijke winst te bezorgen, anderdeels aan de instellingen tot nut van 't algemeen, die, zonder naar een stoffelijke winst te streven, er naar trachten een werk van menschlievendheid, godsdienstigen, wetenschappelijken, artistieken of paedagogischen aard tot stand te brengen.

PERSONNEL MÉDICAL — MEDISCH PERSONEEL.

103

SITUATION AU 31 DÉCEMBRE — TOESTAND OP 31 DECEMBER.

(Source : Min. de l'Intér. et de l'Hygiène.)

(Bron : Min. v. Binnenl. Z. en Volksg.)

PROVINCES.	Docteurs en médecine. Doctors in de geneeskunde.		Pharmaciens. Apothekers.		Accoucheuses. Vroedvrouwen.		Dentistes. Tandartsen.		PROVINCIES.
	1930	1931	1930	1931	1930	1931	1930	1931	
Anvers	685	715	221	225	288	277	84	93	Antwerpen.
Brabant	1,600	1,689	503	511	352	376	268	305	Brabant.
Flandre occidentale	452	465	155	160	210	202	27	32	West-Vlaanderen.
Flandre orientale	615	626	185	190	245	237	31	35	Oost-Vlaanderen.
Hainaut	827	860	447	460	655	664	120	125	Henegouwen.
Liège	818	877	423	432	548	527	108	123	Luik.
Limbourg	150	152	48	48	172	173	9	7	Limburg.
Luxembourg	124	126	32	32	118	113	10	10	Luxemburg.
Namur	275	276	113	104	177	166	25	25	Namen.
Le Royaume	5,546	5,786	2,127	2,162	2,765	2,735	682	755	Het Rijk.

COMMUNAUTÉS RELIGIEUSES — KLOOSTERGEMEENTEN.

(Source : Recensements généraux.)

(Bron : Algemeene tellingen.)

COMMUNAUTÉS.	Années des recensements Jaren der tellingen.	Maisons conventuelles(a). Kloosterhuizen (a).		Religieux. Mannelijke kloosterlingen.		Religieuses. Vrouwelijke kloosterlingen		Religieux et religieuses. Mannel. en vrouwel. kloosterlingen.		KLOOSTERGEMEENTEN.	
		Corporations de religieux Genootsch. van mannel. kloosterl.	Corporations de religieuses Genootsch. van vrouwel. kloosterl.	Nés en Belgique Geb. in België.	Nés à l'étranger Geb. in 't buitenl.	Nées en Belgique. Geb. in België.	Nées à l'étranger. Geb. in 't buitenl.	Nés en Belgique. Geb. in België.	Nés à l'étranger. Geb. in 't buitenl.		Tot.
Hospitalières	1920	19	166	564	64	5,372	968	5,936	1,032	6,968	Voor ziekenverpleging.
	1930	25	316	405	151	6,034	1,075	6,439	1,226	7,665	
Enseignantes	1920	119	466	1,983	842	15,431	2,761	17,414	3,603	21,017	Voor onderwijs.
	1930	182	667	3,042	1,245	16,352	2,224	19,394	3,469	22,863	
Vouées à la vie contemplative ou au saint ministère	1920	78	121	2,109	798	2,562	1,236	4,671	2,034	6,705	Voor contemplatieve leven of priesterdienst.
	1930	123	157	2,033	559	2,944	1,073	4,977	1,632	6,609	
Hospitalières et enseignantes	1920	7	138	370	113	4,987	838	5,357	951	6,308	Voor ziekenverpleging en onderwijs.
	1930	12	163	209	49	5,108	746	5,317	795	6,112	
Hospital. et vouées à la vie contemplative ou au saint ministère	1920	2	31	26	49	807	74	833	123	956	Voor ziekenverpleging en contemplatieve leven of priesterdienst.
	1930	2	34	43	47	983	170	1,026	217	1,243	
Enseign. et vouées à la vie contemplative ou au saint ministère	1920	40	95	1,182	729	3,267	1,214	4,449	1,943	6,392	Voor onderwijs en contemplatieve leven of priesterdienst.
	1930	66	138	2,179	384	4,626	1,303	6,805	1,687	8,492	
Hospitalières, enseignantes et vouées à la vie contemplative ou au saint ministère	1920	3	16	178	63	638	65	816	128	944	Voor ziekenverpleging, onderwijs en contemplatieve leven of priesterdienst.
	1930	2	43	62	8	1,544	247	1,606	255	1,861	
Totaux.											Totalen.
Religieux dont la maison convent. est établie en Belgique	1920	268	1,033	6,412	2,658	33,064	7,156	39,476	9,814	49,290	Kloosterlingen wier kloosterhuis in België gevestigd is.
	1930	412	1,518	7,973	2,443	37,591	6,838	45,564	9,281	54,845	
Relig. dont la maison convent. est établie à l'étranger (b)	1920	52	410	262	526	1,272	3,161	1,534	3,687	5,221	Kloosterlingen wier kloosterhuis in het buitenland gevestigd is (b).
	1930	44	329	331	335	1,262	2,200	1,593	2,535	4,128	

(a) Non compris les maisons autres que la maison conventuelle où un ou plusieurs religieux ont leur résidence habituelle. — (b) Ces chiffres ne sont pas compris dans le détail du tableau.

(a) De andere huizen dan het kloosterhuis, waar een of meer kloosterlingen hun gewoon verblijf houden niet meegeteld. — (b) Deze cijfers zijn in de uiteenzetting der tabel niet begrepen.

104 **CULTE. PERSONNEL RÉTRIBUÉ — EEREDIENST. BEZOLDIGD PERSONEEL**
(Situation au 1^{er} janvier 1929 — Toestand op 1 Januari 1929.)

I. **CULTE CATHOLIQUE — KATHOLIEKE EEREDIENST.**

(Source : Minist. de la Justice.)

(Bron : Min. v. Justitie.)

PERSONNEL.	DIOCÈSES — BISDOMMEN						Le Royaume Het Rijk.	PERSONEEL.
	MECHE- LEN (Antw. en Brabant).	BRUGÈRE (West- Vlaand.).	GENT (Oost- Vlaand.).	TOURNAI (Hainaut).	LIÈGE (Liège et Limb.).	NAMUR (Namur et en Lux.).		
	MALINES (Anvers et Brabant).	BRUGÈS (Flandre occident.).	GAND (Flandre orientale).	DOOR- NIK (Heneg.).	LUIK (Luik en Limb.).	NAMEN (Namen Lux.).		
Archevêque	1	—	—	—	—	—	1	Aartsbisschop.
Evêques	—	1	1	1	1	1	5	Bisschoppen.
Vicaires généraux	4	2	2	2	3	2	15	Vicarissen-generaal.
Chanoines	12	8	8	8	8	8	52	Kanunniken.
Secrétaires	3	2	2	2	2	2	13	Secretarissen.
Curés	62	36	38	36	53	37	262	Pastors.
Desservants de succurs.	728	280	331	502	688	688	3,217	Bedienaars v. succurs.
Chapelains	22	3	3	14	51	98	191	Kapelbedienaars.
Vicaires	780	361	403	332	359	138	2,373	Onderpastors.
Desservants d'annexes	3	—	—	3	60	77	143	Bijkerkbedienaars.
Total	1,615	693	788	900	1,225	1,051	6,272	Totaal.

II. — **CULTE PROTESTANT, ANGLICAN ET ISRAËLITE.**

II. — **PROTESTANTSCHÉ, ANGLICAANSCHÉ EN ISRAËLIËTISCHE EEREDIENST.**

PERSONNEL.	Ant- werpen.	Brabant.	West- Vlaan- deren.	Oost- Vlaan- deren.	Hainaut.	Liège.	Luxem- bourg.	Le Royaume Het Rijk	PERSONEEL.
	Anvers.		Flandre Occiden- tale.	Flandre Oriente- tale.	Henegou- wen.	Luik.	Luxem- bourg.		
Culte protestant :									Protestantsche eere- dienst.
Pasteurs	1	5	1	2	5	4	—	18	Predikanten.
Pasteurs auxiliaires	1	2	—	1	—	—	—	4	Hulppredikanten.
Employés d'église	1	4	—	1	2	5	—	13	Kerkbedienden.
Total	3	11	1	4	7	9	—	35	Totaal.
Culte anglican :									Anglicaansche eere- dienst.
Chapelains	1	2	3	1	—	1	—	8	Kapelbedienaars.
Desservants d'annexes	—	—	1	—	—	—	—	1	Bijkerkbedienaars.
Total	1	2	4	1	—	1	—	9	Totaal.
Culte israélite :									Israëlietische eere- dienst.
Grand rabbin	—	—	—	—	—	—	—	1	Opperrabijn.
Secrétaire	—	—	—	—	—	—	—	1	Secretaris.
Rabbins	2	2	—	—	—	—	—	4	Rabbijnen.
Ministres officiants	1	—	—	—	—	1	1	11	Dienstdoende priesters.
Desservants d'annexes	—	—	—	—	—	—	—	—	Bijkerkbedienaars.
Total	6	6	1	1	1	1	1	17	Totaal.

N. B. — Une indemnité de l'Etat est attachée aux places de Desservants d'annexes ; un traitement de l'Etat est attaché aux autres places. — Er is een rijksvergoeding verbonden aan de betrekking van Bijkerkbedienaar ; een rijkswedde aan de overige betrekkingen.

LIBÉRALITÉS FAITES AUX ÉTABLISSEMENTS DE BIENFAISSANCE ET DES CULTES. 105
GIFTEN AAN DE WELDADIGHEIDS- EN EEREDIENSTINSTELLINGEN.

(Source: Minist. de la Justice.)

(Bron: Min. v. Justitie.)

SPÉCIFICATIONS.		Nombre de libéralités. Aantal giften.	Nature et valeur des biens donnés ou légués. Aard en waarde der geschenken of gelegateerde goederen.			OPSOMMING.	
			Propriétés immobilières. Immobiëliën.	Valeurs mobilières. Roerende goederen.	TOT.		
			Fr.	Fr.	Fr.		
1924.	Etablissements de bienfaisance ..	92	8,649,381	2,387,952	11,037,333	Weldadigheidsinstellingen	
	Etablissements des cultes	1,003	2,307,385	2,117,096	4,424,481	Eeredienstinstellingen	
	Total	1,095	10,956,766	4,505,048	15,461,814	Totaal	
1925.	Etablissements de bienfaisance ..	87	2,323,341	4,594,191	6,917,532	Weldadigheidsinstellingen	
	Etablissements des cultes	984	1,275,389	1,953,232	3,228,621	Eeredienstinstellingen	
	Total	1,071	3,598,730	6,547,423	10,146,153	Totaal	
1926.	Etablissements de bienfaisance.	Commissions d'assistance ..	104	9,164,636	4,702,950	13,867,586	Commissies van onderstand Verplegingscongregaties .. Aard der } Schenkingen. } Legaten..... Totalen.
		Congrégations hospitalières.	1	20,000	—	20,000	
		Nature des } Donations ...	30	37,500	156,578	194,078	
		libéralités. } Legs	75	9,147,136	4,546,372	13,693,508	
		Totaux	105	9,184,636	4,702,950	13,887,586	
1926.	Etablissements des cultes.	Fabriques d'église	899	1,291,735	1,839,972	3,131,707	Kerkfabrieken
		Séminaires	1	340,000	5,000	345,000	
		Consistoires israélites	—	—	—	—	
		Eglise évangélique protest..	—	—	—	—	
		Culte anglican	—	—	—	—	
1926.	Etablissements de bienfaisance.	Nature des } Donations ...	734	477,681	899,260	1,376,941	Aard der } Schenkingen. } Legaten..... Totalen.
		libéralités. } Legs	166	1,154,054	945,712	2,099,766	
		Totaux	900	1,631,735	1,844,972	3,476,707	
Totaux généraux	1,005	10,816,371	6,547,922	17,364,293	Algemeene totalen.		
1927.	Etablissements de bienfaisance.	Commissions d'assistance ..	79	730,501	2,118,608	2,849,109	Commissies van onderstand Verplegingscongregaties .. Aard der } Schenkingen. } Legaten..... Totalen.
		Congrégations hospitalières.	1	—	7,600	7,600	
		Nature des } Donations ...	32	45,960	482,484	528,444	
		libéralités. } Legs	48	684,541	1,643,724	2,328,265	
		Totaux	80	730,501	2,126,208	2,856,709	
1927.	Etablissements des cultes.	Fabriques d'église	798	2,368,485	1,734,504	4,102,989	Kerkfabrieken
		Séminaires	4	105,300	172,000	277,300	
		Consistoires israélites	1	—	50,000	50,000	
		Eglise évangélique protest..	—	—	—	—	
		Culte anglican	—	—	—	—	
1927.	Etablissements de bienfaisance.	Nature des } Donations ...	644	1,108,202	1,010,072	2,118,274	Aard der } Schenkingen. } Legaten..... Totalen.
		libéralités. } Legs	159	1,365,583	946,432	2,312,015	
		Totaux	803	2,473,785	1,956,504	4,430,289	
Totaux généraux	883	3,204,286	4,082,712	7,286,998	Algemeene totalen.		
1928.	Etablissements de bienfaisance.	Commissions d'assistance ..	67	1,441,350	6,124,761	7,566,111	Commissies van onderstand Verplegingscongregaties .. Aard der } Schenkingen. } Legaten..... Totalen.
		Congrégations hospitalières.	—	—	—	—	
		Nature des } Donations ...	20	100	334,000	334,100	
		libéralités. } Legs	47	1,441,250	5,790,761	7,232,011	
		Totaux	67	1,441,350	6,124,761	7,566,111	
1928.	Etablissements des cultes.	Fabriques d'église	1,003	3,095,428	2,543,762	5,639,190	Kerkfabrieken
		Séminaires	2	330,000	20,000	350,000	
		Consistoires israélites	—	—	—	—	
		Eglise évangélique protest..	—	—	—	—	
		Culte anglican	—	—	—	—	
1928.	Etablissements de bienfaisance.	Nature des } Donations ...	830	1,156,325	1,523,363	2,679,688	Aard der } Schenkingen. } Legaten..... Totalen.
		libéralités. } Legs	175	2,269,103	1,040,399	3,309,502	
		Totaux	1,005	3,425,428	2,563,762	5,989,190	
Totaux généraux	1,072	4,866,778	8,688,523	13,555,301	Algemeene totalen.		

BEËINDIGDE FAILLISSEMENTEN.

(Source : Ministère de la Justice.)

(Bron : Min. v. Justitie.)

SPÉCIFICATIONS	Importance du passif — Bedrag van het passief.						Total des faillites Totaal der faillissementen	OPSOMMING
	1.000-5.000 fr.	5.000-10.000 fr.	10.000-20.000 fr.	20.000-50.000 fr.	50.000-100.000 fr.	100.000 fr. et plus et plus en meer		
1^{er} août 1926-31 décembre 1927 — 1 Augustus 1926-31 December 1927								
Di. idende distribué	Aucun	1	3	6	6	6	22	Geen
	Moins de 10 %	5	8	31	26	87	157	Minder dan 10 %
	10 à moins de 20 %	2	6	17	23	31	80	10 tot minder dan 20 %
	20 à moins de 30 %	—	3	10	11	20	45	20 tot minder dan 30 %
	30 à moins de 50 %	4	3	14	8	20	50	30 tot minder dan 50 %
	50 à moins de 75 %	1	1	7	5	5	19	50 tot minder dan 75 %
	75 % et plus	—	2	2	1	1	6	75 % en meer
	Paiement intégral	2	3	1	2	7	16	Volledige uitkeering
	Total.	5	14	29	88	177	395	Totaal.
Emploi (fr.) de l'actif réalisé	Passif chirographaire	12,136	103,182	455,148	3,050,888	5,785,404	67,263,682	—
	Actif réalisé	14,777	92,307	223,442	1,184,374	1,861,597	20,348,430	—
	Frais divers	3,421	10,101	24,708	91,409	149,469	1,372,260	—
	Honoraires des curateurs	1,791	11,140	27,538	105,309	176,872	1,204,811	—
	Paiement aux créanciers privilégiés	2,822	35,498	50,109	307,985	464,589	4,763,961	—
	Paiement aux créanciers chirographaires	6,743	35,568	121,087	679,671	1,070,667	13,007,398	—
	Total des paiements	9,565	71,066	171,196	987,656	1,535,256	17,771,359	Totaal der uitkeeringen.
1928								
Di. idende distribué	Aucun	1	—	5	2	2	12	Geen
	Moins de 10 %	1	2	20	35	49	109	Minder dan 10 %
	10 à moins de 20 %	—	4	14	14	22	56	10 tot minder dan 20 %
	20 à moins de 30 %	—	3	7	10	15	35	20 tot minder dan 30 %
	30 à moins de 50 %	1	3	4	4	8	20	30 tot minder dan 50 %
	50 à moins de 75 %	—	2	2	2	5	11	50 tot minder dan 75 %
	75 % et plus	—	1	1	1	2	5	75 % en meer
	Paiement intégral	2	—	4	—	9	15	Volledige uitkeering
	Total.	5	8	13	57	68	112	Totaal.
Emploi (fr.) de l'actif réalisé	Passif chirographaire	15,016	66,200	195,649	1,961,938	4,979,111	32,906,132	—
	Actif réalisé	14,241	22,587	92,751	887,003	1,260,371	10,413,391	—
	Frais divers	1,863	4,798	11,265	110,758	80,857	636,073	—
	Honoraires des curateurs	4,310	5,895	12,926	87,646	132,935	703,750	—
	Paiement aux créanciers privilégiés	783	1,434	6,427	157,625	379,749	3,035,274	—
	Paiement aux créanciers chirographaires	7,285	10,460	62,133	530,974	666,830	6,038,294	—
	Total des paiements	8,068	11,894	68,560	688,599	1,046,579	9,073,568	Totaal der uitkeeringen.

Uitkeering

Benutting (fr.) van het te geldre gemaakt actief

Uitkeering

Benutting (fr.) van het te geldre gemaakt actief

(Source : Minist. de la Justice.)

(Bron : Min. van Justitie.)

DÉSIGNATIONS — OPSOMMING.	1925 (a)	1926 (a)	1927	1928
Parquets — Parketten.				
Nombre de plaintes, dénonciations et procès-verbaux entrés au Parquet. — Aantal klachten, aangiften en processen-verbaal door het Parket ontvangen . . .	225,884	238,855	238,603	239,039
Direction donnée aux plaintes, dénonciations et procès-verbaux. — Gevolg gegeven aan de klachten, aangiften en processen-verbaal.				
I. — Affaires communiquées au Juge d'instruction. — Zaken medegedeeld aan den onderzoeksrechter	35,060	33,582	33,595	33,355
II. — Affaires renvoyées à une autre juridiction. — Zaken naar een andere rechtsmacht verwezen	47,083	45,473	45,089	48,175
III. — Affaires portées à l'audience par citation directe. — Zaken ter audiëntie gebracht bij rechtstreeksche dagvaarding	33,971	35,351	32,267	29,000
IV. — Affaires laissées sans suite. — Zaken zonder gevolg gelaten :				
a) Les auteurs étant inconnus. — Daar de daders onbekend zijn . . .	28,041	33,263	36,815	35,254
b) Pour tous autres motifs. — Om alle andere redenen.	84,615	90,248	90,273	91,243
Total des affaires laissées sans suite . . . Totaal der zonder gevolg gelaten zaken	112,656	123,511	127,088	126,497
Chambres du Conseil. — Raadkamers. (Résultat de l'Instruction. — Uitslag van het onderzoek.)				
Affaires ayant fait de la part de la Chambre du Conseil l'objet d'ordonnances : Zaken waarvoor door de Raadkamer bevelschriften werden uitgevaardigd :				
a) De renvoi devant les différentes juridictions. — Tot verwijzing naar de verschillende rechtsmachten	25,280	25,150	25,545	24,874
b) De non lieu à poursuivre. — Tot buitenvervolginstelling.	8,279	8,267	7,546	7,995
Tot.	33,559	33,417	33,091	32,869
Ordonnances des Chambres du Conseil soumises aux Chambres des Mises en accusation. Bevelschriften der Raadkamers onderworpen aan de Kamers van Inbeschuldigingstelling.				
a) Ordonnances préparatoires } confirmées entièrement — algeheel be- et d'instruction } vestigd	464	403	400	348
Voorbereidende bevelschriften } infirmées en tout ou en partie — geheel of en bev. schr. van onderzoek } gedeeltelijk tenietgedaan	91	80	95	107
b) Ordonnances sur le fond des } confirmées entièrement — algeheel be- affaires } vestigd	79	118	138	145
Bevelschriften over den grond } infirmées en tout ou en partie — geheel of der zaken } gedeeltelijk tenietgedaan	49	51	46	71
Chambres des Mises en accusation. Kamers van Inbeschuldigingstelling. (Résultats des arrêts. — Uitslag der arresten.)				
Arrêts décrétant qu'il n'y a lieu à suivre contre aucun des inculpés. — Arresten beschikkende dat tegen geen der verdachten aanleiding tot rechtsverv. bestaat	40	40	44	51
Arrêts renvoyant devant les différentes juridictions — Arresten verwijzende naar de verschillende rechtsmachten	101	157	145	172
Tot.	141	197	189	223
Arrêts statuant sur des demandes de réhabilitation de condamnés } Octrois (Loi du 25 avril 1896) } Gunstige	46	85	102	123
Uitspraken over vragen om eerherstel van veroordeelden. (Wet } Rejets van 25 April 1896.) } Ongunstige	29	61	82	69
Tot.	75	146	184	192

(a) Renseignements incomplets, des archives ayant été détruites lors de l'incendie du Palais de Justice de Gand.
(*) Onvolledige inlichtingen, daar sommige archieven in den brand van het Justitiepaleis te Gent zijn tenietgegaan.

SPÉCIFICATIONS — OPSOMMING		1925	1926	1927	1928
Tribunaux de police. — Politie rechtbanken.					
Nombre des affaires (a)	} Affaires de police. — Politiezaken Vagabondage et mendicité. — Landlooperij en bedelarij	169,440	173,879	156,479	152,355
Aantal zaken (a)		1,912	2,018	2,801	1,974
	} Affaires électorales. — Verkiezingszaken.	1,422	1,335	1,155	1,176
		Tot.	172,774	177,232	160,435
Nombre des inculpés(a)	} Affaires de police. — Politiezaken Vagabondage et mendicité. — Landlooperij en bedelarij	192,237	194,744	180,732	175,979
Aantal verdachten (a)		} Affaires électorales. — Verkiezingszaken	2,089	2,309	3,168
		1,596	1,482	1,220	1,213
	Tot.	195,922	198,535	185,120	179,318
I. Affaires de police. — Politiezaken.					
Acquittés ou renvoyés des poursuites, le tribunal s'étant déclaré incompétent : Vrijgesproken of buiten vervolging gesteld wegens onbevoegdverklaring van de rechtbank					
		18,501	19,665	19,755	19,137
Condamnés	} à l'emprisonnement } conditionnellement. — voorwaardelijk tot gevangenisstraf } sans condition. — onvoorwaardelijk.	33	28	27	24
		961	796	583	644
Veroordeeld	} à l'amende } conditionnellement. — voorwaardelijk tot geldboete } sans condition. — onvoorwaardelijk.	63,156	63,690	60,961	60,737
		109,586	110,565	99,406	95,437
	Tot. des condamnations - der veroordeelingen	173,736	175,079	160,977	156,842
II. Lois électorales (absence au vote) — Kieswetten (stemplichtverzuim).					
Acquittés — Vrijgesproken		441	374	304	201
Condamnés. — Veroordeeld		1,155	1,108	916	1,012
III. — Vagabondage et mendicité. — Landlooperij en bedelarij.					
Acquittés. — Vrijgesproken		182	324	194	155
Mis à la disposition du gouvernement. — Ter beschikk. van de regeering gesteld.		1,907	1,985	2,974	1,971
IV. — Obligation scolaire. — Schoolplicht.					
Acquittés. — Vrijgesproken		2,743	3,234	2,776	2,876
Condamnés	} à l'amende } conditionnellement — voorwaardelijk tot geldboete } sans condition — onvoorwaardelijk	3,452	3,266	2,721	2,584
		8,738	8,994	8,448	8,658
Veroordeeld	} à l'emprisonnement } conditionnellement — voorwaardelijk tot gevangenisstraf } sans condition — onvoorwaardelijk	163	32	77	77
		498	536	447	352
	Tot. des condamnations — der veroordeelingen	12,851	12,828	11,693	11,671
Tribunaux correctionnels. — Correctionele rechtbanken.					
Affaires inscrites } pendantes au début de l'année — hangende bij 't begin van 't jaar		16,886	13,619	14,408	12,509
Ingeschreven } nouvelles, introduites pendant l'année — nieuwe, aangezaken } bracht gedurende het jaar.		43,298	45,232	42,504	38,815
Affaires jugées. — Berechte zaken.		46,565	44,034	44,403	40,320
Prévenus — Beklaagden :					
Jugés Gevonnist	} en première instance — in eersten aanleg. en degré d'appel — in beroep. pour infractions forestières — voor boschwetvertredingen	54,209	50,767	51,901	48,012
		2,274	2,673	2,804	3,544
		643	636	522	484
	Total — Totaal	57,126	54,076	55,227	52,040
Jugés : en 1 ^{re} instance ou en degré d'appel	} Acquittés. — Vrijgesproken	9,604	8,766	9,685	9,089
		} Condamnés } à l'emprisonnement } conditionnellement — tot gevangenisstraf } avant condition — onvoorwaardelijk	4,771	4,146	4,420
	} Veroordeeld } à l'amende } conditionnellement — tot geldboete } avant condition — onvoorwaardelijk		10,278	11,195	12,368
			14,790	12,832	13,080
Gevonnist in 1 ^{re} aanleg of in beroep		17,040	16,501	15,152	13,684
	Tot. des condamnations - der veroordeelingen	46,879	44,674	45,020	42,467
Pour infractions forestières } Acquittés — Vrijgesproken		52	55	39	61
Voor boschwet- } Condamnés — Veroordeeld		591	581	483	423
overtredingen					

(a) Infractions en matière scolaire non comprises. — Schoolwetvertredingen niet inbegrepen.

SPÉCIFICATIONS — OPSOMMING.		1925	1926	1927	1928		
Cours d'appel. — Hoven van Beroep.							
Nombre des arrêts en matière répressive. — Aantal arresten in strafzaken	confirmatifs — tot bevestiging informatifs en tout ou en partie — tot heele of gedeeltelijke vernietiging.	1,707	1,639	2,001	1,815		
		1,521	1,712	1,547	1,670		
Tot.		3,228(a)	3,351(a)	3,548	3,485		
Nombre des prévenus. — Aantal beklaagden		4,315(a)	4,626(a)	4,697	4,961		
Cours d'Assises. — Hoven van Assisen.							
Affaires jugées	Affaires criminelles. — Crimineele zaken	129	119	102	103		
Berechte zaken.	Délits politiques et de presse — Politieke of persdelicten	3	3	2	1		
Tot.		132	122	104	104		
Accusés	Affaires criminelles. — Crimineele zaken	181	119	119	132		
Beschuldigten	Délits politiques et de presse — Politieke of persdelicten	10	3	5	4		
Tot.		191	122	124	136		
Affaires criminelles. — Crimineele zaken.							
Accusés	Beschuldigten	Acquittés — Vrijgesproken	40	32	28	34	
		de mort — de doodstraf	18	4	6	4	
		des travaux forcés — dwangarbeid	à perpétuité — levenslang	14	12	4	4
			à temps — tijdel.	46	51	32	28
		de la détention — hechtenis	de la réclusion — opsluiting.	13	1	1	2
			de l'emprisonnement — gevangenisstr.	29	22	29	34
		de l'amende — geldboete	21	23	18	26	
		Tot. des condamnations — der veroordeelingen		141	113	91	98
		Accusés	jugés contradictoirement — gevonnist op tegenspraak	160	141	113	130
		Beschuldigten	jugés par contumace — gevonnist bij verstek	21	4	6	1
Délits politiques et de presse. — Politieke en persdelicten.							
Acquittés — Vrijgesproken		6	1	4	4		
Condamnés	à l'emprisonnement — tot gevangenisstraf	4	2	—	—		
	à l'amende — tot geldboete	—	—	1	—		
Tot. des condamnations — der veroordeelingen		145	115	92	98		
Conseils de guerre. — Krijgsraden.							
Code pénal militaire	Acquittés — Vrijgesproken	147	128	103	108		
Militair strafwetboek	Condamnés — Veroordeeld	880	779	644	679		
Code pénal ordinaire	Acquittés — Vrijgesproken	191	137	119	104		
Gewoon strafwetboek	Condamnés — Veroordeeld	745	382	318	312		
Lois spéciales	Acquittés — Vrijgesproken	11	7	9	6		
Speciale wetten	Condamnés — Veroordeeld	61	25	20	22		
Tot. des condamnations — der veroordeelingen		1,686	1,186	982	1,013		
Cour militaire. — Militair gerechtshof (b).							
Code pénal militaire	Arrêts confirmatifs — bevestigende arresten.	48	73	54	48		
Militair strafwetboek	arrêts autres — andere arresten	160	98	105	72		
Code pénal ordinaire	arrêts confirmatifs — bevestigende arresten	41	66	48	51		
Gewoon strafwetboek	arrêts autres — andere arresten	88	54	44	50		
Lois spéciales	arrêts confirmatifs — bevestigende arresten	2	2	—	—		
Speciale wetten	arrêts autres — andere arresten	1	—	2	1		
Cour de cassation. — Hof van Verbreking.							
Arrêts rendus	Cassation — Van verbreking.	131	74	50	50		
	Rejet — van verwerping	546	656	508	551		
	Autres — Andere	19	18	19	15		
Tot.		696	748	577	616		

(a) Voir note a p. 108. — (b) Les renseignements donnés se rapportent au nombre des prévenus ou accusés.

(a) Zie nota a blz. 108. — (b) De inlichtingen hebben betrekking op het aantal beklaagden, of beschuldigen.

(Source : Ministère de la Justice.)

(Bron : Min. van Justitie).

SPÉCIFICATIONS.		1924	1925	1926	1927	1928	OPSOMMING.	
A. — Nombre total des condamnés.	Primaires	H.	16,494	18,318	17,896	18,312	17,455	M. } Primaire V. } T. }
		F.	6,839	7,337	7,089	7,202	6,843	
		T.	23,333	25,655	24,985	25,514	24,298	
	Récidivistes	H.	12,142	13,133	13,724	14,007	13,726	M. } Recidivisten. V. } T. }
		F.	3,351	3,621	3,545	3,578	3,573	
		T.	15,493	16,754	17,269	17,585	17,299	
Ensemble	H.	28,636	31,451	31,620	32,319	31,181	M. } Te zamen. V. } T. }	
	F.	10,190	10,958	10,634	10,780	10,416		
	T.	38,826	42,409	42,254	43,099	41,597		
B. — Condamnés ayant	commis leur infraction sous l'influence de la boisson	H.	202	234	175	200	516	M. } die handelden onder den invloed van den drank. V. } T. }
		F.	22	15	4	6	18	
		T.	224	249	179	206	534	
	encouru au moins une condamnation p ^r ivresse publique	H.	3,647	4,072	4,386	4,466	4,313	M. } die minstens éénmaal voor publieke dronkenschap veroordeeld werden . . V. } T. }
		F.	148	182	172	164	208	
		T.	3,795	4,254	4,558	4,630	4,521	
	encouru une condamnation pour ivresse publique et ayant en outre commis leur infraction sous l'influence de la boisson.	H.	3,327	3,311	3,176	2,961	3,083	M. } die reeds voor publieke dronkenschap veroordeeld werden en bovendien de strafbare daad pleegden onder den invloed van den drank. . V. } T. }
		F.	119	145	140	112	117	
		T.	3,446	3,456	3,316	3,073	3,200	
	Total	H.	7,176	7,617	7,737	7,627	7,912	M. } V. } Totaal T. }
		F.	289	342	316	282	343	
		T.	7,465	7,959	8,053	7,909	8,255	

II. — AGE DES CONDAMNÉS AU MOMENT DE L'INFRACTION.

LEEFTIJD DER VEROORDEELDEN OP HET OOGENBLIK VAN HET STRAFBAAR FEIT.

Age des condamnés au moment de l'infraction.	Hommes. — Mannen.				Femmes. — Vrouwen.				Leeftijd der veroordeelden op het oogenblik van het strafbaar feit.
	1925	1926	1927	1928	1925	1926	1927	1928	
16 à moins de 18 ans	1,185	1,033	1,032	950	438	358	349	314	16 tot beneden 18 jaar
18 » 21 »	3,159	2,926	2,807	2,715	902	842	838	769	18 » 21 »
21 » 25 »	5,190	5,139	5,334	5,052	1,490	1,366	1,379	1,300	21 » 25 »
25 » 30 »	5,874	6,134	6,512	6,180	1,844	1,825	1,826	1,801	25 » 30 »
30 » 35 »	4,209	4,393	4,602	4,662	1,590	1,635	1,649	1,609	30 » 35 »
35 » 40 »	3,530	3,603	3,539	3,562	1,303	1,212	1,310	1,301	35 » 40 »
40 » 45 »	2,936	2,947	2,921	2,740	1,149	1,153	1,116	1,046	40 » 45 »
45 » 50 »	2,189	2,205	2,155	2,131	900	866	868	843	45 » 50 »
50 » 55 »	1,503	1,512	1,523	1,477	605	591	638	603	50 » 55 »
55 » 60 »	824	855	882	855	380	378	390	382	55 » 60 »
60 » 70 »	714	745	816	738	293	342	353	365	60 » 70 »
70 ans et plus	129	126	130	125	64	65	62	83	70 jaar en ouder.
Age inconnu	9	2	6	4	—	1	2	—	Leeftijd onbekend.
Total	31,451	31,620	32,319	31,181	10,958	10,634	10,780	10,416	Totaal.

N. B. — Les condamnations passées en force de chose jugée sont seules inscrites dans la statistique criminelle. Il ne saurait donc y avoir de concordance, quant au nombre des condamnés, entre les chiffres de cette statistique et ceux de la statistique de l'Administration de la Justice. — Alleen de veroordeelingen die kracht van gewijsde hebben, worden in de crimineele statistiek vermeld. Er kan dus geen overeenkomst bestaan, wat het aantal veroordeelden betreft, tusschen de cijfers dezer statistiek en die der statistiek van de rechtsbedeeling.

STATISTIQUE CRIMINELLE (suite)

III. — RÉPARTITION DES CONDAMNÉS D'APRÈS L'ÉTAT CIVIL.

CRIMINEELE STATISTIEK (vervolg)

III. — INDEELING DER VEROORDEELDEN NAAR DEN BURGERLIJKEN STAAT.

SPÉCIFICATIONS		1922	1923	1924	1925	1926	1927	1928	OPSOMMING
Hommes	Célibataires	12,303	11,481	12,273	13,464	13,299	13,496	13,055	Ongehuwd
	Mariés	16,469	15,542	15,348	16,899	17,249	17,757	17,018	Gehuwd
	Veufs	805	735	691	709	670	678	702	In weduwstaat
	Divorcés	213	257	272	300	347	315	323	Gescheiden van echt
	Etat civil inconnu	34	56	52	79	55	73	83	Burgerl. staat onbekend
	Total	29,824	28,071	28,636	31,451	31,620	32,319	31,181	Totaal.
Femmes	Célibataires	3,063	2,536	2,259	2,393	2,263	2,160	2,018	Ongehuwd
	Mariées	8,507	7,431	7,314	7,913	7,715	7,755	7,745	Gehuwd
	Veuves	591	549	469	483	468	702	496	In weduwstaat
	Divorcées	126	152	143	164	184	159	147	Gescheiden van echt
	Etat civil inconnu	4	4	5	5	4	4	10	Burgerl. staat onbekend
	Total	12,291	10,672	10,190	10,958	10,634	10,780	10,416	Totaal.
Total	Celibataires	15,366	14,017	14,532	15,857	15,562	15,656	15,073	Ongehuwd
	Mariés	24,976	22,973	22,662	24,812	24,964	25,512	24,763	Gehuwd
	Veufs	1,396	1,284	1,160	1,192	1,138	1,380	1,198	In weduwstaat
	Divorcés	339	409	415	464	531	474	470	Gescheiden van echt
	Etat civil inconnu	38	60	57	84	59	77	93	Burgerl. staat onbekend
	Total	42,115	38,743	38,826	42,409	42,254	43,099	41,597	Totaal.

IV. — RÉPARTITION DES CONDAMNÉS D'APRÈS LE DEGRÉ D'INSTRUCTION.		IV. — INDEELING DER VEROORDEELDEN NAAR DEN GRAAD VAN ONDERRICHT.							
Hommes	Illettrés	1,844	1,661	1,750	1,871	1,826	1,855	1,595	Analphabètes
	Sachant imparfaitement lire et écrire	22,632	21,232	21,576	23,631	23,456	24,208	23,264	Die niet goed kunnen lezen en schrijven
	Sachant bien lire et écrire	4,883	4,812	4,958	5,502	5,887	5,796	5,884	Die goed kunnen lezen en schrijven
	Instruction plus étendue	441	337	395	395	399	404	386	Met beter onderricht
	Inconnu	24	29	47	52	52	56	52	Onbekend
	Total	29,824	28,071	28,636	31,451	31,620	32,319	31,181	Totaal.
Femmes	Illettrées	1,138	875	868	921	882	821	812	Analphabètes
	Sachant imparfaitement lire et écrire	9,842	8,605	8,112	8,693	8,450	8,570	8,261	Die niet goed kunnen lezen en schrijven
	Sachant bien lire et écrire	1,278	1,164	1,179	1,324	1,276	1,364	1,317	Die goed kunnen lezen en schrijven
	Instruction plus étendue	25	24	28	20	21	23	17	Met beter onderricht
	Inconnu	8	4	3	—	5	2	9	Onbekend
	Total	12,291	10,672	10,190	10,958	10,634	10,780	10,416	Totaal.
Total	Illettrés	2,982	2,536	2,618	2,792	2,708	2,676	2,407	Analphabètes
	Sachant imparfaitement lire et écrire	32,474	29,837	29,688	32,324	31,906	32,778	31,525	Die niet goed kunnen lezen en schrijven
	Sachant bien lire et écrire	6,161	5,976	6,137	6,826	7,163	7,160	7,201	Die goed kunnen lezen en schrijven
	Instruction plus étendue	466	361	333	415	420	427	403	Met beter onderricht
	Inconnu	32	33	50	52	57	58	61	Onbekend
	Total	42,115	38,743	38,826	42,409	42,254	43,099	41,597	Totaal.

V. Classement des récidivistes
d'après le nombre de condamnations encourues

V. Indeling van de recidivisten
naar het aantal ondergane veroordeelingen

SPÉCIFICATIONS	Hommes — Mannen				Femmes — Vrouwen				OPSOMMING
	1925	1926	1927	1928	1925	1926	1927	1928	
2 condamnations . . .	5,380	5,553	5,679	5,518	1,768	1,692	1,740	1,746	2 veroordeelingen.
3 »	2,569	2,679	2,762	2,810	747	739	750	710	3 »
4 »	1,420	1,524	1,573	1,541	375	374	355	380	4 »
5 »	933	1,004	1,013	1,026	205	230	226	211	5 »
6 » et plus	2,831	2,964	2,980	2,831	526	510	507	526	6 » en meer.
Total	13,133	13,724	14,007	13,726	3,621	3,545	3,578	3,573	Totaal.

LIBÉRATIONS CONDITIONNELLES. — VOORWAARDELIJKE INVRIJHEIDSTELLINGEN.
(Source : Min. de la Justice) (Bron : Min. van Justitie).

SPÉCIFICATIONS	1923	1924	1925	1926	1927	1928	OPSOMMING
Propositions et requêtes . . .	2,884	2,825	2,654	2,214	2,768	2,258	Voorstellen en requesten.
Libérés conditionnellement . .	658	570	541	456	595	719	Voorwaardel. in vrijheid gesteld.
Détenus graciés à la suite des enquêtes de libération conditionnelle	15	12	20	15	12	6	Gevangenen ontslagen ten gevolge van de enquêtes van voorw. invrijheidstelling.
Propositions rejetées	674	449	473	400	435	272	Verworpen voorstellen.
Requêtes sans suite ou rejetées .	1,552	1,806	1,740	1,358	1,440	1,338	Requesten zonder gevolg of verworpen.
Révocations	76	63	89	59	76	69	Herroepingen.

PRISONS. — GEVANGENISSEN.

(Source : Id.)

(Bron : Id.)

SPÉCIFICATIONS	1924	1925	1926	1927	1928	OPSOMMING
Prisons centrales (Hommes) Entrées : détenus venant de l'état de liberté ou de la prison du lieu de condamnat. d'autres établissements	84	195	70	62	Centrale gevangen. (mannen) Ingekomen gevangenen komende : van de vrije maatschappij of de gevangenis der plaats van andere inrichtingen.
Population moyenne	368 752	430 758	650 925	1,016 971 982	
Prisons secondair. Entrées (a) détenus venant de l'état de liberté	H. 15,884 F. 2,632 T. 18,516	H. 16,055 F. 2,456 T. 18,511	H. 14,382 F. 1,898 T. 16,280	H. 19,275 F. 2,637 T. 21,912	Gewone gevangenis (a) Ingekomen gevangenen komende : van de vrije maatschappij. M. V. T.
d'autres établissements	H. 11,071 F. 862 T. 11,933	H. 11,694 F. 825 T. 12,519	H. 11,381 F. 698 T. 12,079	H. 14,534 F. 873 T. 15,407	
Population moyenne	H. 2,922 F. 377 T. 3,299	H. 2,839 F. 330 T. 3,169	H. 2,608 F. 297 T. 2,905	H. 3,039 F. 359 T. 3,398	H. 2,893 F. 366 T. 3,259	Gemiddelde bevolking M. V. T.
Prisons-écoles Entrées : Garçons venant de l'état de liberté ou de la prison du lieu du jugement	97	117	194	251	Straf-scholen Jongens komende : van de vrije maatschappij of van de gevangenis der plaats van het vonnis. van andere inrichting. Totaal.
d'autres établissem.	95	102	—	—	
Total	192	219	194	251	Totaal.
Population moyenne	138	152	132	167	140	Gemiddelde bevolking.

(a) Il est à remarquer que dans ces tableaux les mêmes individus figurent souvent plusieurs fois à l'entrée. Ces entrées fictives se présentent chaque fois qu'un prisonnier est, pour un motif quelconque, transféré d'une prison dans une autre. Les chiffres de ces entrées se trouvent indiqués dans les colonnes : Venant d'autres établissements. D'autre part, presque toutes les entrées des prisons centrales ont déjà été portées dans celles des prisons du lieu du jugement (Prisons secondaires). — Et dient opgemerkt dat in deze tabellen dezelfde individuen vaak meer-malen als ingekomen vermeld zijn. Deze fictieve aankomsten doen zich voor, telkenmale een gevangene om een of andere reden van de eene naar de andere gevangenis overgaat. De cijfers dezer aankomsten staan aangeduid in de kolommen : Komende van andere inrichtingen. Ander-deels zijn schier alle aankomsten in de centrale gevangenis al geteld bij die der gevangenen van de plaats van het vonnis (Gewone gevangenis).

**POPULATION DES DÉPÔTS DE MENDICITÉ,
DES ÉTABLISSEMENTS D'ÉDUCATION DE L'ÉTAT ET DES MAISONS DE REFUGE.
BEVOLKING DER BEDELAARSGESTICHTEN,**

DER RIJKSOPVOEDINGSGESTICHTEN EN DER TOEVLUCHTSHUIZEN.

(Source : Minist. de la Justice.)

(Bron : Minist. van Justitie.)

ANNÉES. JAREN.	ENTRÉES -- AANGEKOMEN.			SORTIES -- VERTROKKEN.			Population moyenne. Gemiddelde bevolking.
	Hommes. Mannen.	Femmes. Vrouwen.	TOT.	Hommes Mannen	Femmes. Vrouwen.	TOT.	
Dépôts de mendicité -- Bedelaarsgestichten.							
1921	1,069	94	1,163	858	91	949	1,517
1922	731	77	808	734	92	826	1,577
1923	800	66	866	925	88	1,013	1,460
1924	923	87	1,010	966	81	1,047	1,377
1925	939	71	1,010	858	69	927	1,385
1926	1,062	80	1,142	992	89	1,081	1,480
1927	1,253	68	1,321	1,297	65	1,362	1,484
1928	944	71	1,015	1,243	97	1,340
Etablissements d'éducation de l'État -- Rijksopvoedingsgestichten.							
1923	418	143	561	490	150	640	1,056
1924	465	127	592	487	118	605	1,049
1925	334	142	476	325	133	458	1,042
1926	345	163	508	342	193	535	1,072
1927	308	135	443	384	166	550	947
1928	308	124	432	290	109	399	882
1929	241	93	334	277	105	382	894
1930	419	106	525	376	91	467	926
Maisons de refuge -- Toevluchtshuizen.							
1921	870	128	998	742	139	881	686
1922	710	72	782	790	116	906	620
1923	674	71	745	674	68	742	549
1924	765	67	832	673	71	744	600
1925	891	91	982	806	65	871	732
1926	1,029	89	1,118	877	92	969	753
1927	1,812	75	1,887	1,719	97	1,816	938
1928	1,207	81	1,288	1,472	80	1,552

JUGES DES ENFANTS. -- KINDERRECHTERS.

(Source : Id.)

(Bron : Id.)

ANNÉES. JAREN.	MINEURS JUGES POUR -- MINDERJARIGEN GEVONNIST VOOR						TOTAL. TOTAAL.
	Vagabondage ou mendicité. Landlooperij of bedelaarj.	Incivilité. Wangedrag.	Prostitution, débauche, jeux, etc. Prostitutie, ontucht, spel, enz.	Faits qualifiés infraction. Strafbaar gequalificeerde feiten.	Infraction à la loi scolaire. Overtreding van de schoolwet.		
1922	287	503	71	1,926	367	3,154	
1923	248	406	64	1,709	820	3,247	
1924	198	348	44	1,499	540	2,629	
1925	231	451	37	1,469	428	2,616	
1926	239	430	56	1,501	399	2,625	
1927	241	377	52	1,679	177	2,526	
1928	155	351	78	1,392	144	2,120	
1929	174	362	74	1,309	111	2,030	
1930	186	424	50	1,317	105	2,082	

**ALIÉNÉS PLACÉS DANS DES ÉTABLISSEMENTS.
KRANKZINNIGEN OPGENOMEN IN GESTICHTEN.
SITUATION AU 31 DÉCEMBRE -- TOESTAND OP 31 DECEMBER.**

(Source : Id.)

(Bron : Id.)

SEXE.	1922	1923	1924	1925	1926	1927	1928	GESLACHT.
Hommes	7,361	7,880	8,313	8,634	8,921	9,210	9,537	Mannen.
Femmes	8,482	8,853	9,134	9,389	9,702	9,946	10,244	Vrouwen.
TOTAL.	15,843	16,733	17,447	18,023	18,633	19,156	19,781	TOTAAL.

REMISE DU CONTINGENT. — RÉSULTATS DES OPÉRATIONS DE RECRUTEMENT. 115
 AFGIFTE VAN HET LEGERCONTINGENT. — UITKOMSTEN DER WERVINGSVERRICHTINGEN.

(Source : Min. de la Défense Nationale.)

(Bron : Min. v. Landsverdediging.)

PROVINCES. PROVINCIES.	Nombre d'appelés à l'examen physique. — Aantal tot de keuring opgeroepen.				Résultats de l'examen physique. — Uitkomsten der keuring.				Inscrits n'ayant pas subi l'examen physique. Ingeschrevenen die niet gekeurd werden.	Libérés du service. Onthefingen van den dienst.	Contingent.
	Inscrits de la levée Ingeschrevenen der lichteing	Ajournés et sursitaires des levées antérieures. Verdaagden en uitgestelden der vorige keuringen	Devancement d'appel. Vervroegde indiensttreding.	TOTAL.	Exemptés. Vrijgesteld.	Ajournés. Verdaagd.	Désignés pour le service. (a) Voor den dienst aargezwozen. (a)	TOTAL des examinés. TOTAAL der gekeurden.			
1930											
Antwerpen — Anvers . . .	10,060	2,783	185	13,028	1,435	1,368	7,287	10,030	2,998	552	6,735
Brabant	12,502	4,330	411	17,243	2,479	2,455	8,511	13,445	3,798	498	8,013
West-Vlaanderen — Flandre occidentale	8,962	2,366	125	11,453	1,273	1,022	6,262	8,557	2,896	548	5,714
Oost-Vlaanderen — Flandre orientale	10,868	3,105	123	14,096	1,795	1,733	7,434	10,872	3,224	551	6,883
Hainaut — Henegouwen . .	9,577	2,779	350	12,706	1,921	1,418	6,881	10,220	2,486	366	6,515
Liège — Luik	6,842	2,774	316	9,932	1,151	990	4,991	7,132	2,800	270	4,721
Limburg — Limbourg . . .	3,434	931	29	4,394	580	493	2,057	3,130	1,264	177	1,880
Luxembourg — Luxemburg	2,106	607	120	2,833	261	280	1,577	2,118	715	109	1,468
Namur — Namen	2,717	1,079	146	3,942	315	480	2,100	2,895	1,047	125	1,975
Le Royaume. Het Rijk	67,068	20,754	1,805	89,627	11,120	10,179	47,100	68,399	21,228	3,196	43,904
1931											
Antwerpen — Anvers . . .	9,746	3,157	164	13,067	1,811	1,142	7,098	10,051	3,016	334	6,764
Brabant	12,061	5,254	346	17,661	2,830	2,156	8,658	13,644	4,017	315	8,343
West-Vlaanderen — Flandre occidentale	8,343	2,795	127	11,265	1,473	1,118	5,715	8,306	2,959	322	5,393
Oost-Vlaanderen — Flandre orientale	10,154	3,683	101	13,938	1,986	1,776	7,076	10,838	3,100	301	6,775
Hainaut — Henegouwen . .	9,165	3,143	333	12,641	2,085	1,324	6,650	10,059	2,582	241	6,499
Liège — Luik	6,565	3,211	313	10,089	1,175	994	5,069	7,238	2,851	182	4,887
Limburg — Limbourg . . .	3,353	1,165	31	4,549	595	323	2,361	3,279	1,270	139	2,222
Luxembourg — Luxemburg	1,995	746	134	2,875	334	264	1,523	2,121	754	51	1,472
Namur — Namen	2,576	1,310	125	4,011	632	503	1,798	2,933	1,078	63	1,735
Le Royaume. Het Rijk	63,958	24,464	1,674	90,096	12,921	9,600	45,948	68,469	21,627	1,948	44,000
1932											
Antwerpen — Anvers . . .	10,446	3,226	202	13,874	1,672	1,375	7,644	10,691	3,183	946	6,698
Brabant	12,247	5,395	357	17,999	2,760	2,399	8,735	13,894	4,105	705	8,030
West-Vlaanderen — Flandre occidentale	8,812	3,074	130	12,016	1,686	1,157	6,149	8,992	3,024	849	5,300
Oost-Vlaanderen — Flandre orientale	10,831	4,030	108	14,969	2,336	2,062	7,336	11,734	3,235	895	6,441
Hainaut — Henegouwen . .	9,389	3,402	386	13,177	2,186	1,236	7,102	10,524	2,653	486	6,616
Liège — Luik	6,689	3,344	429	10,462	1,091	837	5,725	7,653	2,809	425	5,300
Limburg — Limbourg . . .	3,673	1,108	34	4,815	618	411	2,442	3,471	1,344	389	2,053
Luxembourg — Luxemburg	2,055	816	143	3,014	307	266	1,817	2,330	684	171	1,646
Namur — Namen	2,698	1,397	162	4,257	549	501	2,098	3,148	1,109	182	1,916
Le Royaume. Het Rijk	66,840	25,792	1,951	94,583	13,205	10,184	49,048	72,437	22,146	5,048	44,000

(a) Y compris les libérés. — (a) Met inbegrip van de onthevenen.

QUI POUR CAUSES PHYSIQUES, ONT ÉTÉ EXEMPTÉS . . . DIE WEGENS LICHAAMSGBREKEN VRIJGESTELD
DU SERVICE OU AJOURNÉS . . . OF VERDAAGD WERDEN

(Source: Ministère de la Défense Nationale.)

(Bron: Min. van Landsverdediging.)

Maladies ou infirmités. Ziekten of gebrekkigheden.	Antwerpen. Anvers.	Brabant.	West-Vlaander en Fl. occidentale.	Oost-Vlaanderen. Fl. orientale.	Hainaut. Henegouwen.	Liège. Luik.	Limbourg. Limburg.	Luxembourg. Luxemburg.	Namur. Namen.	Le Royaume. Het Rijk.
Inscrits ayant subi l'examen physique Ingeschrevenen die gekeurd werden	10,612	14,066	8,992	11,594	10,553	7,688	3,451	2,199	3,282	72,437
A. Exemptés définitivement. — Definitief vrijgesteld.										
du crâne et de la face van den schedel en het aangezicht	8	15	9	11	9	5	7	1	2	67
du corps thyroïde van de schildklier	3	5	—	4	12	10	12	3	2	51
du système nerveux van het zenuwstelsel	103	142	98	99	133	104	63	28	49	819
de la vision — van 't gezicht	187	234	272	218	193	181	69	24	45	1,423
de l'audition — van 't gehoor	189	137	181	221	151	73	47	8	25	1,032
de la parole et de la voix van de spraak en de stem	10	14	6	6	6	7	6	1	8	64
respiratoires van de ademhaling	42	202	97	127	177	37	36	17	23	758
digestifs van de spijsvertering	37	100	62	85	117	50	17	16	24	508
circulatoires van den bloedsomloop	66	311	97	193	205	53	24	25	31	1,005
urinaires van de urine	2	16	10	12	16	7	1	—	2	66
génitaux van 't geslacht	28	70	26	56	49	18	23	6	17	293
du squelette et des organes loco- moteurs van het geraamte en de bewegings- organen	315	451	368	389	360	184	120	63	89	2,339
de la peau et du tissu cellulaire sous- cutané van de huid en van het onderhuidsch celweefsel	68	59	27	53	74	22	14	1	12	330
tumeurs malignes kwaadaardige gezwellen	—	1	—	2	—	—	—	—	—	3
tuberculose	100	233	96	62	146	41	37	9	20	744
maladies graves ayant entraîné un état cachectique ou une détérioration profonde de la constitution	3	17	5	1	20	3	1	2	2	54
zware ziekten die een cachectischen staat of een diep verval van de con- stitutie hebben veroorzaakt	—	—	—	—	—	—	—	—	—	—
affections constitutionnelles graves zware aandoeningen van het lichaams- gestel	3	7	9	22	10	2	—	3	—	56
infantilisme bien caractérisé, wel gekenmerkt infantilisme	13	6	11	20	6	7	1	3	—	67
insuffisance de taille onvoldoende gestalte	20	25	12	12	10	2	9	2	3	95
obésité excessive overdreven zwaarlijvigheid	5	6	3	4	5	3	—	2	2	30
faiblesse de complexion zwakheid van gestel	456	742	296	705	490	286	132	81	202	3,390
Scrofuleuse	1	—	1	2	2	3	1	—	1	11
Total. — Totaal	1,659	2,793	1,686	2,304	2,191	1,098	620	295	559	13,205

N. B. — Les différences qui existent entre les chiffres du présent tableau et ceux du tableau concernant la remise du contingent (page 115) s'expliquent par le fait qu'il n'existe pas de concordance entre les limites des provinces et le ressort territorial des bureaux provinciaux de recrutement.

QUI, POUR CAUSES PHYSIQUES, ONT ÉTÉ EXEMPTÉS

DIE WEGENS LICHAAMS-GEBREKEN VRIJGESTELD

DU SERVICE OU AJOURNÉS.

OF VERDAAGD WERDEN.

(Source : Ministère de la Défense Nationale.)

(Bron : Min. van Landsverdediging.)

Maladies ou infirmités. — Ziekten of gebrekkigheden.	Antwerpen. Anvers.	Brabant.	West-Vlaanderen. Fl. occidentale.	Oost-Vlaanderen. Fl. orientale.	Hainaut. Henegouwen.	Liège. Luik.	Limbourg. Limburg.	Luxembourg. Luxemburg.	Namur. Namen.	Le Royaume. Het Rijk.	
B. — Ajournés. — Verdaagd.											
du système nerveux van het zenuwstelsel	9	10	11	10	7	9	2	—	1	59	
Affections — Aandoeningen des organes — der organen	de la vision van het gezicht	24	19	24	29	10	5	1	3	5	120
	de l'audition van het gehoor	123	37	45	49	32	43	10	7	20	366
	de la parole ou de la voix van de spraak en de stem	—	2	2	1	37	1	—	—	—	43
	respiratoires van de ademhaling	130	259	162	242	76	41	44	13	23	990
	digestifs van de spijsvertering	80	167	71	139	66	81	7	10	54	675
	circulatoires van den bloedsomloop	69	288	95	135	80	76	21	14	23	801
	urinaires — van de urine	6	24	9	18	20	7	2	3	13	102
	génétaux — van 't geslacht	24	42	21	44	18	11	—	—	—	164
	du squelette et des organes locomoteurs van het geraamte en de bewegings- organen	32	74	47	47	28	32	7	7	18	292
	de la peau et du tissu cellulaire sous- cutané van de huid en van het onderhuidsch celweefsel	19	54	19	31	23	28	5	5	6	190
Affect. constitutionnelles. Aandoeningen van het lichaamsgestel.	Tuberculose	—	—	1	—	—	—	—	—	1	
	Scrofulose	—	6	—	—	1	3	—	2	14	
	Obésité excessive Overdreven zwaarlijvigheid	6	13	3	7	9	3	2	—	1	44
	Insuffisance de taille Onvoldoende gestalte	51	82	40	43	55	43	6	5	12	337
	Faiblesse de complexion Zwakheid van gestel	786	1,360	607	1,233	782	455	308	123	332	5,986
Total. — Totaal	1,359	2,437	1,157	2,028	1,244	838	415	192	514	10,184	
C. — Libérés du service (art. 57). — Van den dienst ontheven (art. 57).											
Total. — Totaal	943	706	863	884	654	484	425	389	171	1,831	5,048
Total des exemptés définitivement, ajour- nés et libérés	3,961	5,936	3,706	5,216	3,919	2,361	1,424	658	1,256	28,437	
Totaal definitief vrijgestelden, verdaagden en onthevenen											
Proportion % — Verhouding %											
des exemptés définitivement der definitief vrijgestelden	15.63	19.86	18.75	19.87	26.76	14.28	17.97	13.41	17.03	18.23	
des ajournés — der verdaagden	12.81	17.32	12.87	17.49	11.79	10.90	12.02	8.73	15.66	14.06	
des libérés — der onthevenen	8.89	5.02	9.60	76.3	4.59	5.53	11.27	7.78	5.57	6.97	
Total. — Totaal	37.33	42.20	41.22	44.99	37.14	30.71	41.26	29.92	38.26	39.26	
Miliciens désignés pour le service : Miliciens aangewezen voor den dienst :											
Chiffres absolus — Absolute cijferst.	6,651	8,130	5,286	6,378	6,634	5,327	2,027	1,541	2,026	44,600	
Proportion % — Verhouding %	62.67	57.80	58.78	55.01	62.86	60.26	58.74	70.08	61.74	60.74	

N. B. — De verschillen tusschen de cijfers deser tabel en die der tabel betreffende de afgifte van het contingent (blz. 115) zijn te verkla- ren door het feit dat er geen overeenkomst bestaat tusschen de grenzen der provincies en het territoriaal gebied der provinciale wervingsburelen.

ARMES	Officiers Officieren	Troupes — Manschappen				Engagements volontaires Vrijwillige dienst- neemingen	WAPENS
		Rengagés Weder- dienstne- menden	Volon- taires Vrijwilli- gers	Miliciens	Tot.		
1930							
Infanterie	1,713	6,010	1,712	22,575	30,297	825	Infanterie.
Cavalerie	258	1,135	370	3,856	5,361	255	Cavalerie.
Artillerie	653	3,075	409	8,729	12,213	324	Artillerie.
Génie	249	1,002	202	3,552	4,816	138	Génie.
Aéronautique	99	1,277	211	1,230	2,720	94	Luchtvaart.
Corps des transports	92	1,568	85	1,599	3,252	49	Vervoerkorps.
Troupes du service de santé	324	600	84	975	1,659	27	Geneeskundige dienst.
Troup. de l'intendance	22	584	1	229	814	2	Intendance.
Divers	569	2,336	155	1,204	3,695	207	Diversen.
Totaux	(a) 3,979	17,647	3,229	43,951	64,827	1,921	Totalen.
1931							
Infanterie	1,710	6,661	2,196	20,948	29,805	552	Infanterie.
Cavalerie	256	1,432	403	3,698	5,533	55	Cavalerie.
Artillerie	653	3,554	606	7,937	12,097	293	Artillerie.
Génie	259	1,268	269	3,295	4,832	83	Génie.
Aéronautique	96	1,400	183	837	2,420	78	Luchtvaart.
Corps des transports	94	1,711	103	939	2,753	19	Vervoerkorps.
Troupes du service de santé	341	664	87	784	1,535	9	Geneeskundige dienst.
Troup. de l'intendance	22	756	7	149	912	5	Intendance.
Divers	565	2,321	153	1,036	3,510	173	Diversen.
Totaux	(a) 3,996	19,767	4,007	39,623	63,397	1,267	Totalen.

COURS SUIVIS DANS LES UNITÉS-ÉCOLES.

A. — Cours suivis en 1931 par les candidats gradés de complément.

(Source : Id.) CURSUSSEN GEVOLGD IN DE SCHOOLEENHEDEN. (Bron : Id.)

A. — Cursussen gevolgd in 1931 door de candidaat-gegradueerden van het aanvullingskader.

ARMES	Miliciens admis à l'unité-école Miliciens toegelaten tot de school- eenheid.	Élèves partis pendant l'année. Leerlingen vertrokken tijdens het jaar.	Examen de sous-officier de complément. Examen van onderofficier van het aanvullingskader.		Délivrés du certificat d'aptitude d'officier de réserve. Verleening van het getuigschrift v. geschiktheid tot reserve-officier.		WAPENS
			Examinés. Geëxa- mineerd.	Ayant satisfait. Geslaagd.	Examinés. Geëxa- mineerd.	Ont obtenu le certificat. Bekwamen h. getuigschrift.	
Infanterie	1,282	129	1,153	1,108	407	382	Infanterie.
Cavalerie	261	19	242	233	111	98	Cavalerie.
Artillerie	689	86	603	580	222	195	Artillerie.
Génie	60	2	58	56	52	46	Génie.
Aéronautique	16	4	12	12	12	11	Luchtvaart.
Corps des transports	—	—	—	—	—	—	Vervoerkorps.
Service de santé	69	10	59	58	57	56	Geneeskundige dienst.
Service d'intendance	—	—	—	—	—	—	Intendance.
Divers	8	7	7	7	6	6	Diversen.
Totaux	2,385	251	2,134	2,054	868	794	Totalen.

B. — Cours suivis en 1930-31 par les volontaires se destinant au cadre subalterne.

Cursussen gevolgd in 1930-31 door de voor het subalterne kader bestemde vrijwilligers.

ARMES	Situation à la reprise des cours Toestand bij de heropening v.d. cursussen	Entrés pendant l'année. Tijdens het jaar bijgetreden.	Partis pendant l'année. Tijdens het jaar vertrokken.	Non examinés. Niet geëxa- mineerd	Résultats des examens. Uitskomsten der examens.		WAPENS
					Ont été examinés. Geëxamineerd	Ont satisfait. Geslaagd.	
Infanterie	762	831	227	652	714	522	Infanterie.
Cavalerie	199	66	50	41	174	130	Cavalerie.
Artillerie	315	322	134	174	329	278	Artillerie.
Génie	125	63	31	44	113	75	Génie.
Aéronautique	11	2	2	—	11	7	Luchtvaart.
Corps des transports	59	13	10	14	48	33	Vervoerkorps.
Service de santé	—	—	—	—	—	—	Geneeskundige dienst.
Service d'intendance	—	—	—	—	—	—	Intendance.
Divers	18	—	1	—	17	11	Diversen.
Totaux	1,489	1,297	455	925	1,406	1,056	Totalen.

(a) Non compris les officiers généraux et les officiers en service à la colonie. De opperofficieren en de ter kolonie in dienst zijnde officieren niet meegeteld.

ÉCOLES DES PUPILLES ET DES CADETS DE L'ARMÉE (a).
PUPILLEN- EN CADETTENSCHOLEN (a).

119

(Source : Minist. de la Défense Nationale.)

(Bron : Min. v. Landsverdediging.)

Spécifications	Ecoles de langue française Fransche scholen				Ecoles de langue flamande Vlaamsche scholen				Opsomming		
	1927-1928	1928-1929	1929-1930	1930-1931	1927-1928	1928-1929	1929-1930	1930-1931			
A. — Ecoles des Pupilles — Pupillenscholen.											
Situation à la reprise des cours	Anciens élèves . . .	249	257	258	254	239	271	256	242	Toestand bij de heropen. v.d.cursuss.	Oude leerlingen . . . Totaal . . .
	Nouveaux élèves . . .	94	108	134	151	104	90	87	117		
	Total. . .	343	365	392	405	343	361	343	359		
Elèves partis pendant l'année		31	21	44	49	11	22	29	19		
Restent pour les examens de fin d'année.		312	344	348	356	332	339	314	340		
N'ont pu participer aux examens . . .		10	17	29	18	19	5	3	2		
Examens de fin d'année	Degré primaire. Ont satisfait . . .	91	74	85	108	99	111	102	129	Overgangs-examens	
	N'ont pas satisf. . .	17	18	23	21	11	6	14	6		
Examens de fin d'étude (classe de 4 ^e)	Degré moyen. Ont satisfait . . .	157	188	114	134	156	134	129	104		
	N'ont pas satisf. . .	37	47	97	75	47	83	66	99		
Admission à l'Ecole des cadets	Inscrits . . .	29	52	71	64	23	29	45	47	Eindexam. (4 ^e classe)	Ingeschreven. Geslaagd.
	Ayant satisfait . . .	10	13	46	32	15	19	19	20		
Admission à l'Ecole des cadets	Inscrits . . .	31	48	44	49	22	38	34	31	Toelating tot de Cadettenschool	Ingeschrev. Toegelaten.
	Admis. . .	18	19	16	21	19	18	16	18		
B. — Ecoles des cadets — Cadettenscholen.											
Situation à la reprise des cours	Anciens élèves . . .	64	72	79	78	27	35	42	44	Toestand bij de heropen. v.d.cursuss.	Oude leerlingen. Nieuwe leerling. Totaal.
	Nouveaux élèves . . .	43	50	43	42	18	26	20	27		
	Total. . .	107	122	122	120	45	61	62	71		
Elèves partis pendant l'année		2	2	1	2	—	7	3	5		
Restent pour les examens de fin d'année.		105	120	121	118	45	54	59	66		
N'ont pu participer aux examens . . .		4	6	2	1	1	—	—	—		
Examens de fin d'année	Ont satisfait . . .	89	101	97	104	35	43	39	50	Overgangs-examens	Geslaagd. Niet geslaagd.
	N'ont pas satisf. . .	12	13	22	13	9	11	20	16		
Examens de fin d'étude (classe de 1 ^e)	Ont satisfait . . .	32	29	33	34	10	12	10	15	Eindexamens (1 ^e classe)	Geslaagd. Niet geslaagd.
	N'ont pas satisf. . .	—	—	—	—	—	—	—	—		
Elèves admis	à l'Ecole militaire. Inscrits . . .	30	31	33	34	9	12	10	15	Leerlingen toege- tot	de Militaire school Ingeschrev. Toegelaten.
	Admis. . .	24	21	24	25	6	9	8	8		
Elèves admis	à l'Ecole coloniale. Inscrits . . .	—	1	1	—	1	—	—	—		de Koloniale school Ingeschrev. Toegelaten.
	Admis. . .	—	1	1	—	1	—	—	—		

(Source : Id.)

COURS DU SOIR — AVONDCURSUSSEN.

(Bron : Id.)

Spécifications	1929-1930				1930-1931				Opsomming
	Situation à la reprise des cours	Prise des cours	Toestand bij de heropen. v.d.cursuss.	Leerlingen pendant l'année	Tijdens het jaar toegetreden	Elèves examinés	Geslaagde leerlingen	Elèves ayant satisfait	
Cours d'administration . . .	852	140	749	520	647	102	587	418	Administratie-cursussen.
Cours pratiques et usuels de flamand et de français (b)	Cours franç.	415	129	442	383	—	—	—	Fransche Vlaamsche Practische en gewerkelijke cursuss. in de Vlaamsche en Fransche taal.
	Cours flam.	1,152	205	990	683	—	—	—	
Cours pour illettrés	Cours franç.	327	31	318	287	213	25	207	Fransche Vlaamsche Cursussen voor analphabeten.
	Cours flam.	953	134	964	862	660	62	676	
Cours scientifique	1,024	307	1,002	653	2,010	508	1,753	1,146	Wetenschappelijke cursuss.

(a) Ces écoles, réorganisées par l'arrêté royal du 5 octobre 1923, comprennent des écoles : d) du degré primaire (dont l'enseignement scientifique correspond à celui des trois dernières années d'études primaires (4^e, 5^e et 6^e primaires) de l'Etat et de la 7^e des athénées royaux); b) du degré moyen (enseignement des 6^e, 5^e et 4^e des athénées royaux); c) du degré supérieur, portant le titre d'Ecole des cadets (enseignement des 3^e, 2^e et 1^e des athénées royaux). — (b) Ces cours sont supprimés.

(a) Deze scholen gereorganiseerd bij koninklijk besluit van 5 October 1923, omvatten scholen: a) van den lagere graad (waarin het wetenschappelijk onderwijs overeenkomt met dat der drie laatste studiejaar (4^e, 5^e en 6^e van het Rijk lager onderwijs en van de 7^e klasse der koninklijke atheneums); b) Van den middelbaren graad (onderwijs der 6^e, 5^e en 4^e kl. der koninklijke atheneums); c) van den hooger graad onder de benaming van Cadettenschool (onderwijs van de 3^e, 2^e en 1^e kl. der koninklijke atheneums). (b) Deze cursussen zijn opgeheven.

(Source : Minist. de la Défense Nationale.)

(Bron : Min. v. Landsverdediging.)

Spécifications	SECTION NORMALE NORMAAL-AFDEELING				SECTION SPECIALE SPECIALE AFDEELING				Opsomming
	Régime français Franche cursus		Régime flamand Vlaamische cursus		Régime français Franche cursus		Régime flamand Vlaamische cursus		
	1929-1930-1931-	1930-1931-	1929-1930-1931-	1930-1931-	1929-1930-1931-	1930-1931-	1929-1930-1931-	1930-1931-	
Situation à la reprise des cours	Anciens élèves. 32		Nouveaux élèves. 41		Total 84		—		Toestand bij de heropening v. d. cursuss. { oude leerlingen. nieuwe leerlingen. Totaal.
	52	37	12	17	13	12	8	—	
Elèves partis pendant l'année. Restent pour les examens de fin d'année	14	5	3	4	—	2	3	—	Leerlingen vertrokken in't jaar Blijven over voor de overgangsexamens.
	70	68	20	19	—	—	—	—	
N'ont pu participer aux exam. Examens de fin d'année { ont satisfait. n'ont pas satisfait	53	41	16	11	—	—	—	—	Konden a. d. exam. niet deeln Overgangs-examens { geslaagd. niet geslaagd.
	17	27	4	8	—	—	—	—	
Elèves admis { à l'École militaire inscrite admis. à l'École coloniale inscrite admis	11	8	—	2	13	10	5	—	Leerlingen toegelaten tot { de Militaire school (ingeschr. toegelaten) de Koloniale school (ingeschr. toegelaten)
	7	3	—	—	8	7	5	—	
	—	—	—	—	—	—	—	—	

ÉCOLE MILITAIRE. — MILITAIRE SCHOOL.

(Source : Id.)

(Bron : Id.)

Spécifications	1927-1928	1928-1929	1929-30				1930-31				Opsomming		
			Artille-rie et génie	Artille-rie en genie	Infanterie et cavalerie	Infanterie en cavalerie	TOT.	Artille-rie et génie	Artille-rie en genie	Infanterie et cavalerie		Infanterie en cavalerie	TOT.
Situation à la reprise des cours	191	205	156	45	201	134	48	182	Toestand bij de heropening v. d. cursuss. { oude leerlingen. nieuwe leerlingen. Totaal.				
	75	70	31	45	76	35	50	85					
Partis pendant l'année. Restent pour les examens de fin d'année	2	4	4	—	4	3	2	5	Vertrokken tijdens het jaar. Blijven over voor de overgangsexamens.				
	264	271	183	90	273	166	96	262	Konden a. d. exam. niet deeln.				
N'ont pu participer aux exam. Examens de fin d'année { ont satisfait. n'ont pas satisfait	260	263	177	85	262	163	95	258	Overgangs-examens { geslaagd. niet geslaagd.				
	4	8	6	5	11	3	—	3	Uitkomsten der eindexamens : geslaagd en naar het leger overgegaan als onderluitenant.				
Résultats des examens de fin d'étude: élèves ayant satisfait, passés à l'armée comme sous-lieutenants	60	66	46	47	93	37	44	81					

ÉCOLE DE GUERRE. — KRIJGSSCHOOL.

(Source : Id.)

(Bron : Id.)

Spécification	1925-1926	1926-1927	1927-1928	1928-1929	1929-1930	1930-1931	Opsomming
	1925-1926	1926-1927	1927-1928	1928-1929	1929-1930	1930-1931	
Population (a) { Officiers Examens à l'entrée . . . Admis comme élèves en première année.	46	39	27	29	Legden het ingangsex. af Toegelaten als leerlingen van het eerste jaar.
Officiers { Examens de 2 ^e et 3 ^e ann. (b) Total	28	22	20	22	
	32	28	51	50	42	40	Leerling van 't 2 ^e en 3 ^e j. (b) Totaal.
Officiers rentrés au corps après l'examen de l'Ec. de guerre (c). de sortie { avec le brevet d'état-major. avec l'attestat. d'issu. Autres	7	7	7	14	28	22	Officiers met het staffbrevet. na het eind-exam. naar het corps weergekeerd { met het uitgangsgetuig-schrift v. d. Krijgsschool (c). Andere.
	1	2	—	—	—	—	

(a) Elèves étrangers non compris. — (b) La 3^e a été supprimée en 1928-29. — (c) Cette attestation est supprimée depuis 1928-29.
 (a) Vreemde leerlingen niet meegeteld. — (b) Het 3^e jaar werd afgeschaft in 1928-29. — (c) Dit getuigschrift is afgeschaft sedert 1928-29.

INSTRUCTION DES HOMMES INCORPORÉS DANS L'ARMÉE.
KENNIS VAN LEZEN EN SCHRIJVEN DER BIJ HET LEGER INGELIJFDEN.

121

(Source : Minist. de la Déf. Nationale.)

(Bron: Minist. van Landsverdediging.)

Catégories.	Nombre des examinés.	N'ayant aucune instruction.	SACHANT SEULEMENT			Ayant une instruction supérieure aux précédentes.	Categoriën.
			lire.	lire et écrire.	lire, écrire et calculer.		
Aantal getaxamineerden.	Ongeleerd.	lezen.	lezen en schrijven.	lezen, schrijven en rekenen.	Beter geleerd dan hierna vermeld.		
Entrés au service actif en 1930 — In werkelijken dienst getreden in 1930.							
<i>Langue flamande :</i>							<i>Vlaamsche taal :</i>
Miliciens	19,408	593	193	1,566	14,698	2,358	Miliciens.
Volontaires	589	2	3	6	254	324	Vrijwilligers.
<i>Langue française :</i>							<i>Fransche taal :</i>
Miliciens	18,422	207	42	653	12,091	5,429	Miliciens.
Volontaires	1,117	1	—	—	478	638	Vrijwilligers.
<i>Langue allemande :</i>							<i>Duitsche taal :</i>
Miliciens	222	—	—	2	206	14	Miliciens.
Volontaires	14	—	—	—	4	—	Vrijwilligers.
Ensemble :							Te zamen :
Miliciens	38,052	800	235	2,221	26,995	7,801	Miliciens.
Volontaires	1,720	3	3	6	746	962	Vrijwilligers.
Total	39,772	803	238	2,227	27,741	8,763	Totaal.
Proportions %	—	2.02	0.60	5.60	69.75	22.03	Verhoudingen %.
Envoyés en congé illimité en 1930 — Met onbepaald verlof gegaan in 1930.							
<i>Langue flamande :</i>							<i>Vlaamsche taal :</i>
Miliciens	22,462	204	208	1,997	17,323	2,730	Miliciens.
Volontaires	38	—	—	2	20	14	Vrijwilligers.
<i>Langue française :</i>							<i>Fransche taal :</i>
Miliciens	16,341	63	70	865	11,628	3,715	Miliciens.
Volontaires	79	—	—	1	31	47	Vrijwilligers.
<i>Langue allemande :</i>							<i>Duitsche taal :</i>
Miliciens	317	2	—	27	264	24	Miliciens.
Volontaires	—	—	—	—	—	—	Vrijwilligers.
Ensemble :							Te zamen :
Miliciens	39,120	269	278	2,889	20,215	6,469	Miliciens.
Volontaires	117	—	2	3	51	61	Vrijwilligers.
Total	39,237	269	280	2,892	29,266	6,530	Totaal.
Proportions %	—	0.69	0.71	7.37	74.59	16.64	Verhoudingen %.
Entrés au service actif en 1931. — In werkelijken dienst getreden in 1931.							
<i>Langue flamande :</i>							<i>Vlaamsche taal :</i>
Miliciens	24,342	732	216	1,751	18,724	2,919	Miliciens.
Volontaires	509	—	—	—	150	359	Vrijwilligers.
<i>Langue française :</i>							<i>Fransche taal :</i>
Miliciens	19,397	159	93	500	13,065	5,580	Miliciens.
Volontaires	619	—	—	—	182	437	Vrijwilligers.
<i>Langue allemande :</i>							<i>Duitsche taal :</i>
Miliciens	271	—	—	2	259	10	Miliciens.
Volontaires	4	—	—	—	1	3	Vrijwilligers.
Ensemble :							Te zamen :
Miliciens	44,010	891	309	2,253	32,048	8,509	Miliciens.
Volontaires	1,132	—	—	—	333	799	Vrijwilligers.
Total	45,142	891	309	2,253	32,381	9,308	Totaal.
Proportions %	100.00	1.97	0.69	4.99	71.73	20.62	Verhoudingen %.
Envoyés en congé illimité en 1931. — Met onbepaald verlof gegaan in 1931.							
<i>Langue flamande :</i>							<i>Vlaamsche taal :</i>
Miliciens	22,226	137	196	1,968	17,411	2,514	Miliciens.
Volontaires	70	—	1	4	38	27	Vrijwilligers.
<i>Langue française :</i>							<i>Fransche taal :</i>
Miliciens	17,900	31	72	575	12,784	4,438	Miliciens.
Volontaires	95	—	—	1	45	49	Vrijwilligers.
<i>Langue allemande :</i>							<i>Duitsche taal :</i>
Miliciens	265	—	—	7	242	16	Miliciens.
Volontaires	1	—	—	—	1	—	Vrijwilligers.
Ensemble :							Te zamen :
Miliciens	40,391	168	268	2,550	20,437	6,968	Miliciens.
Volontaires	166	—	1	5	84	76	Vrijwilligers.
Total	40,557	168	269	2,555	20,521	7,044	Totaal.
Proportions %	100.00	0.41	0.66	6.30	70.26	17.37	Verhoudingen %.

TAILLE DES MILITAIRES (MILICIENS ET VOLONTAIRES) SITUATION POUR 1929.
 GESTALTE DER MILITAIREN (MILICIENS EN VRIJWILLIGERS). TOESTAND OVER 1929.

A. Hommes âgés de moins de 19 ans. — B. Hommes âgés de 19 à 20 ans. — C. Hommes âgés de plus de 20 ans.
 A. Manschappen jonger dan 19 jaar. — B. Manschappen van 19 tot 20 jaar. — C. Manschappen ouder dan 20 jaar.

(Source : Min. de la Défense Nationale.)

(Bron : Min. van Landsverdediging.)

Taille. Gestalte.	Catégories Categorieën	Antwerpen Anvers	Brabant	West-Vlaand. Flandre occid.	Obst-Vlaand. Flandre orient.	Hainaut Henegouwen	Liège Luik	Limbourg Limburg	Luxembourg Luxemburg	Namur Namen	Le Royaume Het Rijk
Moins de Kleiner dan 1m50.	A.	—	—	—	—	—	—	—	—	—	—
	B.	—	1	—	—	—	—	—	—	—	1
	C.	—	1	1	—	—	—	—	1	—	3
1m50 à — tot 1m55.	A.	2	6	3	10	3	8	—	3	2	37
	B.	83	91	87	88	78	46	9	18	17	517
	C.	11	15	19	15	15	12	—	5	6	98
1m551 à — tot 1m60.	A.	96	112	109	113	96	66	9	26	25	652
	B.	4	55	16	34	36	23	1	9	18	196
	C.	455	669	423	550	561	312	137	114	153	3,374
1m601 à — tot 1m65.	A.	63	108	64	80	76	51	6	13	23	484
	B.	522	832	503	664	673	386	144	136	194	4,054
	C.	27	129	46	85	105	107	10	33	55	597
1m651 à — tot 1m70.	A.	1,274	1,635	1,334	1,624	1,370	959	446	271	398	9,311
	B.	180	250	194	282	183	100	21	38	68	1,316
	C.	1,481	2,014	1,574	1,991	1,658	1,166	477	342	521	11,224
1m701 à — tot 1m75.	A.	40	198	63	118	134	174	9	69	88	893
	B.	1,899	2,182	1,803	2,208	1,900	1,405	533	385	533	12,848
	C.	215	380	232	332	288	255	41	58	87	1,888
1m751 à — tot 1m80.	A.	2,154	2,760	2,098	2,658	2,322	1,834	583	512	708	15,629
	B.	30	187	56	98	135	136	2	36	70	756
	C.	1,292	1,509	1,176	1,430	1,239	901	521	275	353	8,696
1m801 à — tot 1m85.	A.	1,488	1,975	1,384	1,753	1,540	1,203	559	355	498	10,755
	B.	15	86	15	21	45	48	3	5	29	267
	C.	528	603	444	502	460	393	198	113	136	3,377
1m851 à — tot 1m90.	A.	65	131	70	82	81	89	19	21	37	595
	B.	608	820	529	605	586	530	220	139	202	4,239
	C.	10	21	4	4	10	8	3	2	4	66
1m901 à — tot 1m95.	A.	94	127	92	101	73	56	50	20	25	638
	B.	16	40	17	16	16	28	6	3	7	149
	C.	120	188	113	121	99	92	59	25	36	853
1m951 à — tot 1m100.	A.	—	5	—	1	—	2	—	—	—	8
	B.	14	18	21	12	8	10	6	2	4	95
	C.	2	7	4	2	1	1	2	—	1	20
de plus de grooter dan 1m100.	A.	16	30	25	15	9	13	8	2	5	123
	B.	—	—	1	—	—	—	—	—	—	1
	C.	1	4	—	1	1	1	—	—	—	6
Hommes examinés. Gekleurde manschappen.	A.	1	4	1	1	1	1	—	—	—	9
	B.	134	687	204	371	468	506	28	157	266	2,821
	C.	5,639	6,839	5,380	6,516	5,690	4,082	1,900	1,198	1,619	38,863
		713	1,211	753	1,034	826	703	131	183	304	5,858
		6,486	8,737	6,337	7,921	6,984	5,291	2,059	1,538	2,189	47,542

N. B. — Cette statistique n'est établie que tous les trois ans.
 Deze statistiek wordt slechts om de drie jaar opgemaakt.

MOUVEMENT NOSOGRAPHIQUE DES HÔPITAUX MILITAIRES.

BEWEGING DER MILITAIRE HOSPITALEN NAAR DE ZIEKTEN.

(Source : Min. de la Défense Nationale.)

(Bron : Min. v. Landsverdediging.)

Groupes de maladies	1929		1930		1931		Groepen van ziekten
	Hospitalisés Opgenomen	Décédés Overleden	Hospitalisés Opgenomen	Décédés Overleden	Hospitalisés Opgenomen	Décédés Overleden	
Diagnostic non indiqué . . .	234	—	336	—	323	—	Diagnose niet aangeduid.
Maladies générales :							Algemeene ziekten :
a. infectieuses et parasitaires . . .	3,909	23	3,034	28	4,992	38	a. besmettelijke en parasitaire.
b. Affections constitutionnelles et diverses . . .	254	4	330	2	276	2	b. aandoeningen van het lichaamsgestel en diverse aandoeningen.
Maladies du système nerveux et des organes des sens :							Ziekten van het zenuwstelsel en de zintuigen :
a. maladies du système nerveux	696	2	768	2	706	7	a. ziekten van het zenuwstelsel.
b. maladies des yeux	546	—	640	—	437	—	b. ziekten der oogen.
c. maladies des oreilles	575	—	651	—	632	—	c. ziekten der ooren.
Maladies de l'appareil circulatoire	692	5	838	2	774	6	Ziekten van de bloedvaten.
Maladies de l'appareil respiratoire et du médiastin	7,747	30	8,204	27	8,412	38	Ziekten van het ademhalingstoestel en het middelschotvies.
Affections des voies et organes de la digestion et de l'abdomen	2,827	18	2,921	13	2,714	12	Aandoeningen van de spijsverteringsorganen en den buik.
Maladies de l'appareil génito-urinaire	446	1	606	1	483	—	Ziekten van de uro-genitaalorganen.
Maladies de la peau, de ses annexes, du tissu cellulaire sous-cutané et des voies lymphatiques	2,938	5	3,184	1	3,022	1	Ziekten van de huid, van haar onderdeelen, van het onderhuidsch celweefsel en van de lymphvaten.
Affections de l'appareil locomoteur	1,138	1	1,216	—	1,168	1	Aandoeningen der bewegingsorganen.
Affections produites par des causes extérieures :							Aandoeningen wegens uitwendige oorzaken :
a. accidents divers	383	2	333	2	259	2	a. diverse ongevallen.
b. affections traumatiques :							b. traumatische aandoeningen :
1. lésions traumatiques	3,141	9	3,573	7	3,412	4	1. traumatische beledigingen.
2. mutilation par accident	34	1	45	1	17	—	2. verminking door ongeval.
3. corps étrangers d'origine traumatique et accidents éloignés dus à des corps étrangers	38	—	40	—	27	—	3. vreemde lichamen van traumatischen oorsprong en oude ongevallen te wijten aan vreemde lichamen.
4. autres	—	—	—	—	—	—	4. andere.
Affections diverses :							Diverse aandoeningen :
maladies simulées	—	—	—	—	—	—	geveinsde ziekten.
maladies provoquées	—	—	—	—	—	—	verwekte ziekten.
autres	—	—	—	—	1	—	andere.
Totaux	25,598	101	26,719	86	27,655	111	Totalen.
Militaires en observation pour critère d'aptitude	5,501	1	4,696	—	4,085	—	Militairen onder observatie voor geschiktheidsbeoordeling.
Militaires en observation pour expertise	768	1	406	—	721	1	Militairen onder observatie voor expertise.
Totaux	6,269	2	5,102	—	4,806	1	Totalen.
Totaux généraux	31,867	103	31,821	86	32,461	112	Algemeene totalen.

ACHATS POUR L'ALIMENTATION DE L'ARMÉE.
AANKOOPEN VOOR DE LEGERVOEDING.

(Source : Min. de la Défense Nationale.)

(Bron : Min. v. Landsverdediging.)

Denrées	1926.	1927.	1928.	1929.	1930.	1931.	Waren
Pain							Brood
<i>Froment :</i>							<i>Tarwe :</i>
Quantité . . . (Tonnes.)	9,230	6,037	6,649	6,070	6,075	5,735	Hoeveelheid . . . (Tonnen).
Prix moyen (Fr.) par 100 kg.	203.76	211.47	188.50	176.38	143.77	89.00	Gemidd. prijs (Fr.) per 100 kg.
Viande							Vleesch
<i>Viande congelée :</i>							<i>Bevroren vleesch :</i>
Quantité . . . (Tonnes.)	4,000	3,750	4,230	4,730	4,200	3,600	Hoeveelheid . . . (Tonnen).
Prix moyen (Fr.) par 100 kg.	570.32	588.05	609.08	706.68	665.65	460.00	Gemidd. prijs (Fr.) per 100 kg.
Fourrages							Voeder
<i>Avoine :</i>							<i>Haver :</i>
Quantité . . . (Tonnes.)	22,900	22,765	23,205	23,785	23,805	23,865	Hoeveelheid . . . (Tonnen).
Prix moyen (Fr.) par 100 kg.	127.43	153.96	167.90	135.47	88.92	90.00	Gemidd. prijs (Fr.) per 100 kg.
<i>Foin :</i>							<i>Hooi :</i>
Quantité . . . (Tonnes.)	9,750	11,508	11,940	11,728	10,865	13,625	Hoeveelheid . . . (Tonnen).
Prix moyen (Fr.) par 100 kg.	46.67	64.32	68.38	82.82	58.91	32.40	Gemidd. prijs (Fr.) per 100 kg.
<i>Paille :</i>							<i>Stroo :</i>
Quantité . . . (Tonnes.)	15,800	18,980	14,305	17,930	17,855	18,685	Hoeveelheid . . . (Tonnen).
Prix moyen (Fr.) par 100 kg.	27.33	32.99	38.87	42.14	32.36	20.40	Gemidd. prijs (Fr.) per 100 kg.

CHEVAUX ACHETÉS POUR LE SERVICE DE L'ARMÉE.

(Source : Id.)

PAARDEN AANGEKOCHT VOOR DEN LEGERDIENST.

(Bron : Id.)

Spécifications	1926.	1927.	1928.	1929.	1930.	1931.	Opsomming
<i>Chevaux de selle :</i>							<i>Zadelpaarden :</i>
indigènes. { Nombre . . .	8	2	4	9	12	28	Getal. } inland-
{ Prix moyen (Fr.)	3,638	5,200	5,650	5,800	5,900	5,800	Gemidd. prijs (Fr.) } sche.
exotiques. { Nombre . . .	399	498	789	1,107	1,083	664	Getal. } uitheem-
{ Prix moyen (Fr.)	4,283	5,410	5,692	5,827	5,917	5,865	Gemidd. prijs (Fr.) } sche
<i>Chevaux de trait :</i>							<i>Trekpaarden :</i>
indigènes. { Nombre . . .	1	—	2	49	29	108	Getal. } inland-
{ Prix moyen (Fr.)	3,800	—	5,300	5,418	5,429	5,714	Gemidd. prijs (Fr.) } sche.
exotiques. { Nombre . . .	187	375	518	528	411	342	Getal. } uitheem-
{ Prix moyen (Fr.)	4,894	5,047	5,260	5,401	5,396	5,321	Gemidd. prijs (Fr.) } sche
<i>Relevé général :</i>							<i>Algemeene opgave :</i>
Nombre	595	875	1,313	1,693	1,535	1,142	Getal.
Prix moyen (Fr.)	4,466	5,254	5,521	5,682	5,768	5,687	Gemidd. prijs (Fr.)

CONDAMNATIONS PRONONCÉES CONTRE DES MILITAIRES.

(Source : Id.)

VEROORDEELINGEN VAN MILITAIREN.

(Bron : Id.)

Catégories	NOMBRE DE CONDAMNATIONS AANTAL VEROORDEELINGEN				Proportion par 100 hommes en solde (Rengagés, volontaires, miliciens) Verhouding tot 100 manschappen in soldij. (Wederdienstnemenden, vrijwilligers, miliciens).				Categorieën
	1928.	1929.	1930.	1931.	1928.	1929.	1930.	1931.	
	Rengagés	143	141	179	218	0.24	0.23	0.28	
Volontaires	196	180	229	284	0.33	0.29	0.35	0.45	Vrijwilligers.
Volontaires de milice	2	4	1	1	0.00	0.00	0.00	0.00	Militievrijwilligers.
» avec prime	6	5	4	3	0.01	0.00	0.00	0.00	Vrijwilligers met premie.
Miliciens	699	852	823	891	1.18	1.40	1.27	1.41	Miliciens.
Volontaires de guerre	33	38	27	29	0.06	0.06	0.04	0.04	Oorlogsvrijwilligers.
Total	1,079	1,090	1,263	1,426	1.83	2.02	1.94	2.24	Totaal.

CAISSE DES DÉPÔTS ET CONSIGNATIONS. — DEPOSITO- EN CONSIGNATIEKAS.
SITUATION (en milliers de francs) AU 31 DÉCEMBRE — STAND (in duizendtallen franks) OP 31 DECEMBER.

(Source : Ministère des Finances.)

(Bron : Ministerie van Financiën.)

Comptes	1930				1931				Rekeningen
	Montant des dépôts	Restitutions et remboursements.	Différence entre les dépôts et les retraits.	Solde au 31-12-1929	Montant des dépôts	Restitutions et remboursements.	Différence entre les dépôts et les retraits.	Solde au 31-12-1931	
	Bedrag der deposito's.	Teruggaven en terugbetalingen.	Verschil tussen de neergelegde en de terugbetaalde sommen.	Saldo op 31-12-1929	Bedrag der deposito's.	Teruggaven en terugbetalingen.	Verschil tussen de neergelegde en de terugbetaalde sommen.	Saldo op 31-12-1931	
I. Cautionnements, consignations et dépôts.									I. Borgtochten, consignaties en deposito's.
a. Cautionnements en fonds nationaux pour garantir l'exécution de travaux publics et le paiement des droits de douane et d'accise	194,935	103,487	100,301 + 3,186	197,821	97,054	104,605	— 7,551	190,270	a. Borgtochten in nationale fondsen tot waarborg der uitvoering van openbare werken en der betaling van de douane- en accijsrechten.
b. de la loi du 24 décembre 1903 sur les accidents du travail	122,762	17,666	8,853 + 8,813	131,575	44,048	21,402 +	22,646	154,221	b. aan de wet van 24 December 1903 op de arbeidsongevallen
c. de la loi du 25 juin 1930 sur les assurances sur la vie	—	—	—	—	10,388	—	+ 10,388	10,388	c. aan de wet van 25 Juni 1930 op de levensverzekeringen
d. de la loi du 18 juin 1930 sur l'assurance des employés	—	—	—	—	3,554	—	+ 3,554	3,554	d. aan de wet van 18 Juni 1930 op de verzekering der bedienden
e. Cautionnements de comptables et de contribuables	20,557	2,253	3,822 — 1,569	18,988	2,896	3,031	— 135	18,853	e. Borgtochten van rekeningplichtige ambtenaren en bylastingplichtigen.
f. Cautionnements d'agents commerciaux, d'entrepreneurs de travaux publics et d'assureurs agréés	27,707	22,161	21,606 + 555	28,262	23,611	23,281 +	330	28,592	f. Borgtochten van handelsagenten, aannemers van openbare werken en aangemaakte verzekeraars.
g. Dépôts de garantie en numéraire effectués par des entrepreneurs de travaux publics	715	17,875	11,387 + 1,488	2,203	20,201	20,015 +	186	2,389	g. Waarborgdeposito's in geld van aannemers van openbare werken.
h. Dépôts effectués en exécution des lois relatives à la détention des titres au porteur (24-VII-1921 et 10-IV-1923)	10,198	985	5,762 — 4,777	5,421	1,430	578 +	852	6,273	h. Deposito's ter voldoening aan de wetten betreffende de onvrijwillige buitenbezitting der effecten aan toedeling (24-VII-1921 en 10-IV-1923)
i. Consignations de toute nature	590,554	127,034	96,486 + 30,548	621,102	162,032	139,511 +	22,521	643,623	i. Consignaties van allerhande aard.
Total	967,128	286,461	248,217 + 38,244	1,005,372	365,214	312,423 +	52,791	1,058,163	Totaal.
II. Autres services.	42,878	8,176	— 10,349	32,529	477,868	52,278 +	425,610	458,139	II. Andere diensten.
Total général.	1,010,006	294,637	266,742 + 27,895	1,037,901	843,102	364,701 +	478,401	1,516,302	Algemeen totaal.

Recettes	1928	1929	1930	1931 (a)	Ontvangsten
A. — Ordinaires.					A. — Gewone ontvangsten.
I. Impôts.					I. — Belastingen.
Impôts cédul. s ^r les revenus	2,097,792	2,435,671		2,165,000	Cedulaire inkomstenbelast.
Supertaxe	562,328	621,873		—	Algem. inkomstenbelasting.
Impôt personnel complé- mentaire	—	—	2,284,820	150,000	Aanzuivende personeele be- lasting.
Impôt sur le mobilier	19,443	12,677		17,500	Belasting op het meubilair.
Contribution personnelle (domestiques et chevaux)	2,234	5,696		—	Personeele belasting (dienst- boden en paarden).
Automobiles et véhicules à moteur	76,928	84,817	79,350	84,000	Automobielen en motor- voertuigen.
Véhicules ordinaires	9,695	9,662	10,530	—	Gewone voertuigen.
Redevance fixe s ^r les mines.	636	—		—	Vaste mijnbelasting.
Spéctacles et autres divertis- sements publics	80,716	77,085	71,801	58,500	Vermakelijkheidsbelasting.
Jeux et paris	54,943	59,167	51,106	43,500	Belasting op de kansspelen en wedenschappen.
Taxe sur les chiens	9,334	9,122	9,242	—	Hondbelasting.
Taxe d'ouvert. des débits de boissons ferment. ou spirit.	22,352	24,696	28,317	31,000	Belasting op de opening van drankhuizen.
Recettes diverses	280,882	332,194	332,999	373,000	Diverse ontvangsten.
	3,217,283	3,672,660	2,868,165	2,922,500	
Douanes	1,097,089	1,318,855	1,335,614	1,302,824	Douanen.
Accijnzen	900,844	990,418	974,198	1,028,193	Accijnzen.
Recettes diverses	9,270	10,461	22,516	7,200	Diverse ontvangsten.
Enregistrement et domaines	3,955,665	4,088,749	2,871,765	2,513,412	Registratie en domeinen.
Total des impositions	9,180,151	10,081,143	8,072,258	7,774,129	Totaal der belastingen.
II. Réages	12,222	30,512	7,216	22,067	II. Retributies.
III. Capitaux et revenus	288,358	432,391	340,420	172,215	III. Kapitalen en inkomsten.
IV. Remboursements	345,993	453,414	464,099	244,492	IV. Terugbetalingen.
Totaux	9,826,724	10,997,460	8,883,993	8,212,903	Totalén.
B. — Exceptionnelles.					B. — Uitzonderingsontvangsten.
Produit de la vente de navires allemands	12	—	125	56	Opbrengst van den verkoop van Duitsche schepen.
Droits de recouvrements de l'of- fice de compensation	994	476	1,624	116	Invoorderingsrechten van den afrekeningsdienst.
Autres recettes exceptionnelles	8,500	—	115	68	Andere uitzonderingsontvangsten.
Totaux	9,506	476	1,864	240	Totalen.
C. — Compensatoires.					C. — Vergoedingsontvangsten
Remboursement des frais d'occu- pation	114,000	67,564	—	—	Terugbetaling van de bezettings- kosten.
Prélèvement sur les budgets des régies	58,041	75,331	90,728	69,301	Voorafneming op de begrootin- gen der Staatsbedrijven.
Autres recettes compensatoires	505,329	704,541	662,963	437,465	Andere vergoedingsontvangsten.
Totaux	677,370	847,436	753,691	506,766	Totalen.
D. — Extraordinaires.					D. — Buitengew. ontvangsten.
Produits divers	28,819	66,951	66,275	42,225	Diverse ontvangsten.
Emprunts	6,220	1,004	588,624	1,283,032	Leeningen.
Totaux	35,039	67,955	654,899	1,325,257	Totalen.
E. — Recettes de répara- tion (b)	1,172,394	1,065,507	913,366	997,035	E. — Ontvangsten voor her- stel (b).
F. — Recettes des chemins de fer, marine, postes et télégraphes	727,452	797,364	—	—	F. — Ontvangsten van spoor- wegen, zeewezen, posterijen en telegrafien.
G. — Recettes du Ministère des Transports	—	—	117,876	109,303	G. — Ontvangsten van het Ministerie van Verkeerswez.
H. — Recettes du Ministère des Postes, Télégraphes et Téléphones	—	—	404,787	422,973	H. — Ontvangsten van het Ministerie van Posterijen, Telegrafien en Telefonen.
Total général.	12,448,485	13,776,198	11,730,476	11,574,477	Algemeen totaal.

(a) Recettes probables. — (b) Ces recettes comprennent depuis l'exercice 1927, le produit des titres émis en paiement d'indemnités pour dommages de guerre.

(a) Geaamde ontvangsten. — (b) Sedert het dienstjaar 1927 omvatten deze ontvangsten de opbrengst der effecten uitgegeven ter betaling van oorlogsschadevergoedingen.

(Source : Min. des Finances.)

(Bron : Min. van Financiën.)

Dépenses.	1928	1929	1930	1931	Uitgaven.
A. — De nature ordinaire.					A. — Gewone uitgaven.
Dette publique	4,354,349	4,464,405	4,234,936	3,222,958	Staatsschuld.
Dotations	32,212	34,404	42,654	43,427	Dotatiën.
Justice	300,031	292,344	350,702	352,678	Justitie.
Affaires étrangères	69,546	77,311	85,377	84,399	Buitenlandsche Zaken.
Intérieur et Hygiène	63,907	224,212	186,758	156,931	Binnenl. Zaken en Volksgezondh.
Sciences et Arts	933,416	948,166	1,076,649	1,093,234	Kunsten en Wetenschappen.
Agriculture	66,424	85,944	73,798	95,282	Landbouw.
Travaux publics	183,272	237,141	524,796	477,302	Openbare Werken.
Industrie, Travail et Prévoyance sociale	569,973	750,707	764,934	1,124,645	Nijverheid, Arbeid en Maatsch. Voorzorg.
Colonies	10,072	61,178	12,809	12,770	Koloniën.
Défense nationale	803,049	883,131	1,175,868	1,236,418	Landsverdediging.
Gendarmerie	126,802	133,341	149,665	143,831	Gendarmerie.
Finances	338,238	354,234	387,278	400,610	Financiën.
Non-valeurs et remboursements	918,609	1,335,884	1,199,675	1,293,296	Nonvaleurs en terugbetalingen
Total	8,769,900	9,882,372	10,265,899	9,737,781	Totaal.
B. — De nature extraordinaire.					B. — Buitengewone uitgaven.
Justice	1,173	486	—	—	Justitie.
Affaires étrangères	2,447	21,259	13,394	300	Buitenlandsche Zaken.
Intérieur et Hygiène	5,520	6,831	—	—	Binnenl. Zaken en Volksgezondh.
Sciences et Arts	15,514	4,680	7,058	11,023	Kunsten en Wetenschappen.
Travaux publics	343,295	481,262	361,982	353,950	Openbare Werken.
Industrie, Travail et Prévoyance sociale	3,314	3,265	3,788	303,380	Nijverheid, Arbeid en Maatsch. Voorzorg.
Colonies	14	—	8	—	Koloniën.
Défense nationale	45,247	120,763	66,647	63,632	Landsverdediging.
Finances	6,654	66,333	752,973	8,020	Financiën.
Chemins de fer, marine, postes et télégraphes	—	163	—	—	Spoorwegen, Zeewezen, Posten en Telegrafen.
Transports (b)	—	—	9,808	18,645	Verkeerswezen (b).
Travaux exceptionnels	—	—	—	83,000	Uitzonderingswerken.
Total	423,178	705,042	1,215,658	841,950	Totaal.
C. — Permanentes afférentes à la réparation des dommages de guerre					C. — Vaste uitgaven voor oorlogsschadeherstel.
Dette publique	—	—	—	946,000	Staatsschuld.
Justice	271	308	—	—	Justitie.
Intérieur et Hygiène	12,500	—	—	—	Binnenl. Zaken en Volksgezond.
Sciences et Arts	—	62	2	—	Kunsten en Wetenschappen.
Agriculture	13,881	—	—	—	Landbouw.
Travaux publics	9,664	21,139	19,039	28,703	Openbare Werken.
Chemins de Fer, Marine, Postes et Télégraphes	41	111	—	—	Spoorwegen, Zeewezen, Posten, rijen en Telegrafen.
Défense Nationale	1,104	1,334	2,427	2,513	Landsverdediging.
Finances	516,965	366,010	316,395	264,481	Financiën.
Postes, Télégraphes et Téléphones	—	—	28	—	Posterijen, Telegr. en Telef.
Total	554,426	388,964	337,891	1,241,697	Totaal.
D. — Chemins de Fer, Marine, Postes et Télégraphes (a).					D. — Spoorwegen, Zeewezen, Posterijen en Telegrafen (a).
Dépenses ordinaires	716,749	927,126	—	—	Gewone uitgaven.
Dépenses extraordinaires	282,567	377,688	—	—	Buitengewone uitgaven.
Total	999,316	1,304,814	—	—	Totaal.
E. — Transports (a)					E. — Verkeerswezen (a)
Dépenses d'exploitation	—	—	240,509	241,812	Bedrijfskosten.
Dépenses extraordinaires	—	—	105,769	50,636	Buitengewone uitgaven.
Total	—	—	346,278	292,448	Totaal.
F. — Postes, Télégraphes et Téléphones (a)					F. — Posterijen, Telegrafen en Telefonen (a).
Dépenses d'exploitation	—	—	496,029	489,965	Bedrijfskosten.
Dépenses extraordinaires	—	—	39,648	10,691	Buitengewone uitgaven.
Total	—	—	535,677	500,656	Totaal.
Total général	10,746,820	12,281,192	12,791,403	12,614,532	Algemeen totaal.

(a) En 1930, le budget du Ministère des Chemins de fer, Marine, Postes et Télégraphes, a été scindé en deux budgets, celui des Transports et celui des Postes, Télégraphes et Téléphones.

(a) In 1930 is het budget van het Ministerie van Spoorwegen, Zeewezen, Posterijen en Telegrafen in tweeën gesplitst, het budget van het Verkeerswezen en dat der Posterijen, Telegrafen en Telefonen.

COURS DES FONDS DE LA DETTE PUBLIQUE
KOERS DER STAATSSCHULDEFFECTEN

129

(Source : Ministère des Finances.)

(Bron : Min. v. Financiën.)

Detle.	ÉPOQUE.	1925.	1926.	1927.	1928.	1929.	1930.	1931.	TIJDSTIP.	Schuld.
2 ½ %	Décembre	—	48.05	48.14	48.71	48.90	58.31	48.50	December	2 ½ %
	Minimum	37.80	27.50	42.00	45.00	45.00	50.23	46.00	Minimum	
	Maximum	41.25	51.00	48.95	58.50	52.00	63.01	62.45	Maximum	
	Moyenne annuelle	39.19	35.45	46.81	50.17	48.20	58.25	57.80	Jaanlijksch gemiddelde	
1 ^{re} série	Décembre	46.29	53.85	59.89	67.46	68.85	79.95	65.88	December	1 ^{re} reeks
	Minimum	46.00	40.00	54.50	59.00	67.00	69.34	62.00	Minimum	
	Maximum	54.50	54.50	65.50	69.00	69.50	79.95	83.00	Maximum	
	Moyenne annuelle	50.82	46.40	59.27	66.30	68.10	73.78	77.45	Jaanlijksch gemiddelde	
2 ^e série	Décembre	44.00	53.93	58.09	62.78	65.06	79.95	63.67	December	2 ^e reeks
	Minimum	44.00	38.00	54.50	57.50	63.00	68.13	59.00	Minimum	
	Maximum	54.50	54.50	66.00	67.00	66.25	79.95	82.50	Maximum	
	Moyenne annuelle	50.45	45.48	59.00	64.14	64.89	74.97	76.00	Jaanlijksch gemiddelde	
3 ^e série	Décembre	45.86	53.72	59.50	67.44	68.82	80.00	68.79	December	3 ^e reeks
	Minimum	45.00	40.00	54.50	59.00	66.50	69.50	67.75	Minimum	
	Maximum	54.25	54.50	66.00	69.00	69.50	80.00	84.00	Maximum	
	Moyenne annuelle	50.89	46.00	59.23	67.08	68.17	75.75	78.14	Jaanlijksch gemiddelde	
4 ^e série	Décembre	—	—	—	—	560.00	—	—	December	4 ^e reeks
	Minimum	235.00	370.10	525.00	550.00	559.50	80.00	86.00	Minimum	
	Maximum	265.00	370.10	575.00	600.00	576.00	87.00	86.75	Maximum	
	Moyenne annuelle	252.33	370.10	550.00	575.91	566.93	84.85	86.31	Jaanlijksch gemiddelde	
Domini de guerre										
4 %	Décembre	128.31	155.18	163.04	186.63	189.40	220.84	179.11	December	Oorlogsschade 4 %
	Moyenne annuelle	157.94	128.32	163.99	176.99	194.11	211.63	215.90	Jaanlijksch gemiddelde	
5 % 1922	Décembre	159.01	184.68	207.42	237.17	242.50	261.59	228.84	December	Oorlogsschade 5 % 1922
	Moyenne annuelle	202.66	154.39	201.33	224.47	245.92	259.09	261.03	Jaanlijksch gemiddelde	
5 % 1923	Décembre	332.22	375.63	419.27	488.25	500.87	537.78	484.24	December	Oorlogsschade 5 % 1923
	Moyenne annuelle	438.65	332.43	410.25	460.09	501.72	528.68	538.71	Jaanlijksch gemiddelde	
Restant Nationale										
5 %	Décembre	56.64	72.36	78.33	86.53	90.55	100.24	81.50	December	Nationaal herstel 5 %
	Moyenne annuelle	68.35	56.87	79.52	85.38	90.58	97.36	97.19	Jaanlijksch gemiddelde	
Empr. intér. pr. 5 %	Décembre	311.17	374.44 ½	422.24	481.71	491.97	513.63	438.85	December	Binnenl. premieleenng 5 %
	Moyenne annuelle	368.63	300.32	411.85	459.13	497.75	513.31	506.89	Jaanlijksch gemiddelde	
Consolidation 6 %	Décembre	65.86	81.18	91.11	99.19	100.20	102.86	89.56	December	Consolidatie 6 %
	Moyenne annuelle	79.66	65.05	90.28	97.14	100.05	102.38	101.07	Jaanlijksch gemiddelde	
Société nationale des chem. de fer belges	Décembre	—	508.00	574.57	611.56	573.94	558.50	421.25	December	Nat. maatschappij van Belgische spoorwegen
	Moyenne annuelle	—	505.94	556.79	615.34	589.98	581.62	533.56	Jaanlijksch gemiddelde	
Assoc. nationale des Industriels et Commerçants (A. N. I. C.) 6 %	Décembre	—	—	88.95	98.69	100.12	103.52	88.04	December	Nat. Vereen. der Nijveraars en Handelaars (N. V. N. H.)
	Moyenne annuelle	—	—	90.95	97.22	99.97	102.70	101.46	Jaanlijksch gemiddelde	
Dette belge 5 %	Décembre	—	—	74.82	83.75	84.26	96.93	74.06	December	Belgische Schuld 5 %
	Moyenne annuelle	—	—	74.81	81.85	87.80	95.29	92.82	Jaanlijksch gemiddelde	
Habit. à bon marché (2 ^e emprunt) 6 %	Décembre	—	—	—	—	—	102.57	90.25	December	Goedk. wõningen (2 ^e leening) 6 %
	Moyenne annuelle	—	—	—	—	—	102.47	101.82	Jaanlijksch gemiddelde	
5 % 1931	Décembre	—	—	—	—	—	—	75.80	December	5 % 1931
	Moyenne depuis sept.	—	—	—	—	—	—	85.68	Gemidd. sedert Septemb.	

(Source : Min. des Finances.)

(Bron : Min. van Financiën.)

PRODUITS.	1926	1927	1928	1929	1930	1931	PRODUCTEN		
Vins étrangers	59,074	40,279	52,099	58,961	51,722	44,240	Vreemde wijn.		
Vins mousseux	354	343	278	257	255	232	Schuimwijn.		
Boissons fermentées de fruits	1,051	1,817	2,377	1,984	1,221	693	Uit fruit gegiste dranken.		
Eaux-de-vie	153,769	194,937	238,184	252,749	262,716	243,944	Brandewijn.		
Bières	121,201	185,922	214,527	236,640	261,236	283,887	Bier.		
Vinaigres et acide acétique	192	165	177	199	227	212	Azijn en azijnzuur.		
Sucres et sirops de raffinage	64,563	66,861	72,079	76,247	40,185	8,902	Suiker en suikersiroop.		
Glucoses	2,501	2,334	2,833	3,130	2,769	2,746	Glucose.		
Margarine et autres beurres artificiels	1,456	1,933	1,936	2,309	1,934	1,722	Margarine en andere kunstboter.		
Tabacs	Droits d'accise sur les tabacs étrangers	14,299	15,290	15,361	15,011	16,117	16,355	Tabak	Accijs op vreemde tabak.
	Droits d'accise sur les tabacs indigènes	4,038	3,655	4,117	4,222	4,434	4,038		Accijs op inlandsche tabak.
	Droit proportionnel de consommation	104,770	131,102	145,749	159,169	167,725	183,488		Evenredige verbruiksbelasting.
Allumettes	11,687	10,175	10,862	8,874	7,614	4,350	Lucifers.		
Briquets	35	154	329	470	892	783	Sigarenaanstekers.		
Huiles minérales	—	—	—	—	—	1,663	Minerale oliën.		
Taxe spéciale de consommation	Boissons fermentées mousseuses	12,739	16,361	14,562	9,893	7,348	8,444	Speciale verbruiksbelasting	Gegiste schuimdranken.
	Eaux minérales.	8,457	11,718	14,874	16,782	19,520	17,719		Mineraalwater.
	Vins non mousseux	22,568	33,056	20,535	20,217	20,059	15,012		Stille wijn.
	Alcools	42,456	78,584	90,181	108,077	120,099	197,782		
Totaux	625,210	794,686	901,060	975,191	986,073	1,036,212	Totaal.		

N. B. — Ne figurent dans le tableau ci-dessus que les droits d'accise recouvrés en Belgique, à l'exclusion des droits perçus à l'importation.
 N. B. — In deze tabel werden enkel de binnenslands getalde accijnzen opgenomen, met uitsluiting van de bij den invoer getalde rechten.

(Source: Minist. des Finances.)

(Bron: Min. v. Financiën.)

SPÉCIFICATIONS	1930			1931			1932 (a)			OPSOMMING
	1930	1931	1932	1930	1931	1932	1930	1931	1932	
 Animaux vivants et produits du règne animal										 Levende dieren en voortbrengselen van het dierenrijk.
Produits du règne végétal	25,719	38,591	114,772	64,904	73,895	129,206	300,746	370,122	569,155	Voortbrengselen van het plantenrijk.
Produits minéraux										Minerale voortbrengselen.
Produits des industries alimentaires; boissons, liquides alcooliques; vinaigres; tabacs	148,715	143,046	159,592							Producten der voedingsmiddelenindustrie; dranken, alcoholische vloeistoffen; azijn; tabak.
Produits chimiques et pharmaceutiques; engrais chimiques; matières colorantes et tannantes, couleurs, laques, vernis et mastics; essences, parfumeries	28,484	24,916	22,906							Chemische en artsenijproducten; kunstmest; kleur- en looistof, verfstoffen, lakken; vernissen en stopverf, essences, reukwerk.
Cires ouvrées, savons; articles fabriqués avec des cires, huiles, graisses, etc.	3,270	3,690	4,306							Bereide was, zeep, met was, olie, vet, enz. gefabriceerde artikelen.
Cuir, pelleteries et ouvrages de ces matières	10,355	10,147	8,912							Leder, pelterij en daarvan gefabriceerde artikelen.
Produits de l'industrie textile	147,283	124,773	108,141							Producten der textielnijverheid.
Vêtements, lingerie et confections	36,375	33,676	32,524							Kleding; linnengoed, confectie.
Bois; ouvrages en bois ou en liège	60,697	54,304	60,379							Hout; artikelen van hout of van kurk.
Caoutchouc; ouvrages en caoutchouc	24,902	21,927	19,631							Gummi en gummi-artikelen.
Papiers et ses applications	30,902	28,709	30,619							Papier en papierwerk.
Ouvrages en pierres et autres matières minérales; poteries	19,858	15,500	12,306							Artikelen van steen en van andere delfstoffen; aardewerk.
Verre et ouvrages en verre	10,073	10,174	8,364							Glas en glaswerk.
Métaux et ouvrages en métaux	77,904	53,627	42,836							Metalen en artikelen van metaal.
Machines, engins mécaniques; matériel de chemin de fer, matériel électrique	154,840	108,235	82,072							Machines, mechanische werktuigen; spoorweg- en electrisch materieel.
Véhicules autres que pour voies ferrées	153,975	146,135	104,758							Andere voertuigen dan voor spoorwegen.
Horlogerie, instruments et appareils non dénommés	11,764	10,355	7,875							Uurwerk; niet genoemde werktuigen en toestellen.
Instruments de musique	13,279	7,279	3,814							Muziekinstrumenten.
Armes	11	8	11							Wapens.
Compositions divers	38,337	35,913	36,505							Diverse samenstellingen.
Droits perçus sur des marchandises admises en franchise temporaire partielle à la réimportation de marchandises exportées pour subir une main-d'œuvre à l'étranger	450	264	229							Rechten geheven van tijdelijk en gedeeltelijk douanerechtvrije koopwaren bij den wederinvoer van koopwaren uitgevoerd om in den vreemde een behandeling te ondergaan.
Droits relatifs aux années antérieures	1,357	1,091	1,031							Rechten betreffende de vorige jaren.
Droits de douane supplémentaires	17,794	14,086	22,500							Bijkomende douanerechten.
Total	1,381,994	1,330,463	1,585,119							Totaal

MARCHANDISES SOUMISES AUX DROITS DE DOUANE

ET MARCHANDISES LIBRES DE DROITS.

DOUANERECHTPLICHTIGE EN DOUANERECHTVRIJE KOOPWAREN.

(Source: Id.)

(Bron: Id.)

ANNÉES JAREN	QUANTITÉS (ton.) — HOEVEELHEDEN (ton.)				VALEUR (1,000 fr.) — WAARDE (1,000 fr.)			
	Marchandises — Koopwaren				Marchandises — Koopwaren			
	soumises aux droits de douane douanerechtplichtig		libres douanerechtvrij		soumises aux droits de douane douanerechtplichtig		libres douanerechtvrij	
	Chiffres absolus absolute cijfers	%	Chiffres absolus absolute cijfers	%	Chiffres absolus absolute cijfers	%	Chiffres absolus absolute cijfers	%
1925	3,022,900	9.1	30,242,531	90.9	5,310,016	29.7	12,570,944	70.3
1926	3,190,452	9.4	30,708,474	90.6	6,896,728	32.1	14,613,577	67.9
1927	3,407,691	8.9	34,653,702	91.1	8,918,660	30.7	20,219,847	69.3
1928	3,690,283	9.2	35,682,776	90.8	10,211,911	31.8	20,702,286	68.2
1929	4,364,873	9.9	40,097,083	90.1	12,843,773	37.6	21,556,341	62.4
1930	3,970,438	9.5	37,801,549	90.5	12,437,946	41.3	17,615,027	58.7
1931	3,351,263	8.7	35,202,807	91.3	9,527,404	42.2	13,066,095	57.8

(a) Chiffres provisoires. — Voorloopige cijfers.

VALEURS SUCCESSORALES. — MONTANT DES MUTATIONS D'IMMEUBLES 133
 ET DES INSCRIPTIONS HYPOTHÉCAIRES.
 NALATENSCHAPSWAARDEN. — BEDRAG DER IMMOBILIËNMUTATIES
 EN DER HYPOTHECAIRE INSCHRIJVINGEN.

(Les valeurs sont exprimées en milliers de francs. — De waarden staan uitgedrukt in duizendtallen franks).

(Source : Min. des Finances.)

(Bron : Min. van Financiën.)

SPECIFICATIONS.	1927	1928	1929	1930	1931	OPSOMMING.
Bases des droits de succession						Grondslagen der successierechten
A. Droits de succession :						A. Successierechten :
en ligne collatérale	838,352	795,560	934,565	1,008,802	1,042,260	in collaterale lijn.
entre époux sans enfant	165,151	188,666	279,536	286,355	298,700	tusschen kindelooze echtelieden.
B. Droits de succession en ligne directe et entre époux ayant des enfants, ou descendants communs	2,097,604	2,546,949	2,809,722	3,509,288	3,118,593	B. Successierechten in rechte lijn en tusschen echtelieden met kinderen of met gemeene afstammelingen.
C. Droits de mutation dus par suite de décès d'étrangers :						C. Mutatierecht verschuldigd ten gevolge van 't overlijden van vreemdelingen :
en ligne directe	17,201	27,904	24,614	76,707	20,51,023	in rechte lijn.
en ligne collatérale	8,614	13,345	17,047	10,486	33,772	in collaterale lijn.
Totaux	3,126,922	3,572,424	4,065,484	4,891,638	4,544,348	Totalen.
Valeur des mutations d'immeubles						Waarden der immobiliënmutaties.
A titre onéreux	3,886,022	5,824,869	5,416,209	4,082,809	3,528,583	Onder bezwarenden titel.
A titre gratuit	253,932	496,304	460,035	289,957	291,358	Kosteloos verkregen.
Montant des inscriptions hypothécaires prises annuellement pour garantir des crédits ouverts ou des créances ordinaires (a)	2,463,570	3,648,922	4,679,743	5,478,174	5,329,081	Bedrag der hypothe-caire inschrijvingen van elk jaar, als waarborg voor geopende kredieten of gewone schuld-vorderingen (a)

REVENU CADASTRAL IMPOSABLE (EN MILLIERS DE FRANCS) DES PROPRIÉTÉS.
 BELASTBAAR KADASTRAAL INKOMEN (IN DUIZENDTALLEN FRANKS) DER EIGENDOMMEN.

(Source : Id.)

(Bron : Id.)

PROVINCES	1926	1927	1928	1929	1930	1931		TOTAL TOTAAL	PROVINCIES
						Propriétés non bâties Ongebouwde eigen-dommen	Propriétés bâties Gebouwde eigen-dommen		
Anvers	363,262	396,467	440,196	497,980	559,450	44,992	538,011	583,003	Antwerpen.
Brabant	789,961	879,918	984,823	1,122,641	1,283,628	119,843	1,203,940	1,323,783	Brabant.
Flandre occid.	185,380	199,872	225,342	250,986	269,795	87,251	187,831	275,082	West-Vlaandere.
Flandre orient.	240,920	254,562	272,782	293,401	312,083	87,839	237,631	325,470	Oost-Vlaand.
Hainaut	293,603	364,874	393,596	430,579	455,550	116,865	344,413	461,278	Henegouwen.
Liège	351,458	367,746	387,269	423,622	459,496	109,180	358,670	467,850	Lúk.
Limbourg	71,057	75,392	84,135	92,612	97,907	49,650	50,412	100,062	Limburg.
Luxembourg	65,664	67,922	73,238	78,341	82,384	46,584	36,402	82,986	Luxemburg.
Namur	93,356	128,064	138,906	150,677	165,088	76,333	90,574	166,907	Namen.
Le Royaume.	2,434,661	2,734,817	3,000,287	3,340,839	3,685,291	738,537	3,047,884	3,786,421	Het Rijk.

(a) Les inscriptions hypothécaires renouvelées sont comptées comme nouvelles inscriptions. — De hernieuwde hypothe-caire inschrijvingen zijn als nieuwe inschrijvingen geteld.

A. — RECETTES (I,000 FR.) D'APRÈS LES COMPTES. A. — ONTVANGSTEN (I,000 FR.) NAAR DE REKENINGEN.

(Source : Administrations provinciales.)

(Bron : Provinciale besturen.)

PROVINCES.	Recettes propres à l'exercice. — Ontvangsten behorende tot het dienstjaar.						Excédents d'exercices antérieurs et dépenses périmées. Overschotten van vorige dienstjaren en verjaarde uitgaven	Total général. — Algemeen totaal.	PROVINCIES.
	Impositions. — Belastingen.	Revenus patrimoniaux. — Patrimoniale inkomsten.	Emprunts. — Leeningen.	Subsides de l'Etat. — Rijks-subsidies.	Autres recettes. — Andere ontvangsten	Tot.			
1927									
Anvers	38,480	368	—	88	2,014	40,950	—	40,950	Antwerpen.
Brabant	31,709	1,264	—	630	8,158	41,761	17,062	58,823	Brabant.
Flandre occident..	26,066	721	—	65	419	27,271	5,015	32,286	West-Vlaanderen.
Flandre orientale	33,863	312	2,851	188	2,057	39,271	2,171	41,442	Oost-Vlaanderen.
Hainaut	37,438	—	—	2,388	10,032	49,858	7,692	57,550	Henegouwen.
Liège	22,656	436	4,400	—	699	28,191	1,759	29,950	Luik.
Limbourg	8,067	—	—	34	7,659	15,760	3,516	19,276	Limburg.
Luxembourg	4,419	—	3,049	35	1,150	8,653	2,857	11,510	Luxemburg.
Namur	6,859	792	1,048	125	1,697	10,521	2,807	13,328	Namen.
Le Royaume	209,557	3,893	11,348	3,553	33,885	262,236	42,879	305,115	Het Rijk.
1928									
Anvers	43,979	3,100	18,000	145	2,135	67,359	2,026	69,385	Antwerpen.
Brabant	39,727	1,748	—	830	6,832	49,137	12,106	71,243	Brabant.
Flandre occident.	28,085	1,026	—	2	414	29,527	4,871	34,398	West-Vlaanderen.
Flandre orientale	34,076	113	4,694	250	2,855	41,988	7,042	49,030	Oost-Vlaanderen.
Hainaut	42,676	—	—	4,202	13,343	60,221	3,199	63,420	Henegouwen.
Liège	29,909	610	6,593	95	923	38,130	6,403	44,533	Luik.
Limbourg	8,197	—	—	33	13,472	21,702	1	21,703	Limburg.
Luxembourg	5,091	4	2,390	86	2,022	9,593	2,535	12,128	Luxemburg.
Namur	10,793	779	3,584	438	2,432	18,026	1,880	19,906	Namen.
Le Royaume	242,533	7,380	35,261	6,081	44,428	335,683	50,063	385,746	Het Rijk.
1929									
Anvers	52,382	4,563	24,725	287	2,485	84,442	24,537	108,979	Antwerpen.
Brabant	54,113	2,203	—	934	8,518	65,768	7,287	73,055	Brabant.
Flandre occident.	34,885	1,188	—	76	77	36,226	10,353	46,579	West-Vlaanderen.
Flandre orientale	48,639	463	2,974	236	4,165	56,477	7,432	63,909	Oost-Vlaanderen.
Hainaut	37,734	—	—	4,694	11,788	54,216	13,003	67,219	Henegouwen.
Liège	33,859	294	8,599	75	2,387	45,214	10,253	55,467	Luik.
Limbourg	10,052	—	—	35	18,060	28,147	1	28,148	Limburg.
Luxembourg	5,572	4	4,500	46	1,847	11,969	4,456	16,425	Luxemburg.
Namur	9,730	780	4,432	829	1,022	10,793	4,361	21,154	Namen.
Le Royaume	286,966	9,495	45,230	7,212	50,349	399,252	81,683	480,935	Het Rijk.
1930									
Anvers	58,233	6,209	30,000	1,315	2,241	97,998	6	98,004	Antwerpen.
Brabant	50,379	1,339	—	1,018	29,872	82,608	3,706	86,314	Brabant.
Flandre occident.	35,011	1,230	—	70	325	36,636	11,257	47,893	West-Vlaanderen.
Flandre orientale	48,403	383	9,559	234	6,604	65,183	4,370	69,553	Oost-Vlaanderen.
Hainaut	47,176	—	—	4,572	40,327	92,075	3,956	96,031	Henegouwen.
Liège	34,365	173	22,539	75	6,826	63,978	165	64,143	Luik.
Limbourg	12,541	361	1,000	35	10,861	24,798	7,707	32,505	Limburg.
Luxembourg	3,311	4	4,867	45	5,181	13,408	3,034	16,442	Luxemburg.
Namur	14,651	643	2,846	188	3,977	22,305	1,708	24,013	Namen.
Le Royaume	304,070	10,342	70,811	7,552	106,214	498,989	35,909	534,898	Het Rijk.

B. — DÉTAIL DES IMPOSITIONS (1,000 FR).

B. — UITEENZETTING VAN DE BELASTINGEN (1,000 FR.)

PROVINCES.	Part dans le produit des impôts de l'Etat et centimes additionnels y afférents. Aandeel in de opbrengst der Rijksbelastingen en daarop betrekking hebbende oecentimes.	Taxe sur — Belasting op						Tot.		PROVINCIËS.
		les chiens. de honden.	les débits de tabacs et de boissons. de tabakswinkels en drankhuizen	les permis de port d'armes de jachtakten.	les sociétés. l'industrie et les charbonnages. de vennootschappen, denijverheid en de steenkoolmijnen	les vélos et autos. de rijwielen en auto's.	Autres taxes provinciales. Andere provinciale belastingen.	Chiffres absolus. Absolute cijfers.	Quotités par habit. Bedrag per inwoner. fr.	
1927.										
Anvers	35,037	—	308	33	—	1,938	1,164	38,480	33.81	Antwerpen.
Brabant	26,294	1,152	—	69	—	4,087	107	31,709	19.30	Brabant.
Fl. occidentale .	21,804	353	659	25	—	2,488	737	26,066	29.86	West-Vlaand.
Fl. orientale . .	28,833	—	828	25	—	2,496	1,681	33,863	30.01	Oost-Vlaand.
Hainaut	29,966	1,171	—	76	1,944	2,182	2,099	37,438	29.64	Henegouwen.
Liège	19,808	91	512	54	—	1,560	631	22,656	23.64	Luik.
Limbourg	4,984	—	230	17	960	1,309	567	8,067	22.98	Limburg.
Luxembourg . . .	2,857	310	343	33	51	701	124	4,419	19.82	Luxemburg.
Namur	5,621	—	381	27	57	543	230	6,859	19.41	Namen.
LE ROYAUME.	175,204	3,077	3,261	359	3,012	17,304	7,340	209,557	26.42	HET RIJK.
1928.										
Anvers	40,173	—	344	36	—	2,071	1,355	43,979	37.96	Antwerpen.
Brabant	34,260	736	—	74	—	4,467	190	39,727	23.91	Brabant.
Fl. occidentale .	23,701	—	722	27	—	2,781	854	28,085	31.88	West-Vlaand.
Fl. orientale . .	29,295	—	318	27	—	2,675	1,761	34,076	29.84	Oost-Vlaand.
Hainaut	30,947	2,071	—	80	3,393	2,833	3,352	42,676	33.80	Henegouwen.
Liège	27,483	90	535	58	—	1,525	218	29,909	31.07	Luik.
Limbourg	4,827	260	242	18	965	1,425	460	8,197	22.87	Limburg.
Luxembourg . . .	3,503	292	347	35	45	733	136	5,091	22.86	Luxemburg.
Namur	9,323	235	396	28	—	571	240	10,793	30.54	Namen.
LE ROYAUME.	203,512	3,684	2,904	383	4,403	19,081	8,566	242,533	30.31	HET RIJK.
1929										
Anvers	48,374	—	386	39	—	2,207	1,376	52,382	44.62	Antwerpen.
Brabant	48,302	663	—	79	—	4,915	154	54,113	32.26	Brabant.
Fl. occidentale .	30,159	—	757	28	—	2,953	988	34,885	39.32	West-Vlaand.
Fl. orientale . .	41,327	—	345	28	—	2,870	4,069	48,639	42.43	Oost-Vlaand.
Hainaut	27,661	1,182	—	82	4,343	2,445	2,021	37,734	29.84	Henegouwen.
Liège	31,251	103	566	59	—	1,538	342	33,859	34.96	Luik.
Limbourg	6,461	252	298	19	816	1,541	665	10,052	27.42	Limburg.
Luxembourg . . .	3,834	292	361	37	113	772	163	5,572	25.09	Luxemburg.
Namur	8,056	228	412	29	—	598	407	9,730	27.53	Namen.
LE ROYAUME.	245,425	2,720	3,125	400	5,272	19,839	10,185	286,966	35.60	HET RIJK.
1930										
Anvers	53,922	—	429	39	—	2,753	1,090	58,233	49.62	Antwerpen.
Brabant	44,745	751	—	78	—	4,712	93	50,379	29.98	Brabant.
Fl. occidentale .	30,087	301	769	30	—	2,998	826	35,011	38.83	West-Vlaand.
Fl. orientale . .	40,877	—	383	29	—	3,046	4,068	48,403	42.12	Oost-Vlaand.
Hainaut	39,961	1,190	—	82	2,554	2,593	796	47,176	37.14	Henegouwen.
Liège	31,876	27	610	59	—	1,566	227	34,365	35.32	Luik.
Limbourg	8,664	—	391	20	1,661	1,687	118	12,541	34.12	Limburg.
Luxembourg . . .	1,753	296	391	40	—	624	207	3,311	14.99	Luxemburg.
Namur	13,116	—	428	19	272	620	196	14,651	41.39	Namen.
LE ROYAUME.	265,001	2,565	3,401	396	4,487	20,599	7,621	304,070	37.58	HET RIJK.

PROVINCES.	Cours, tribunaux, prisons, gendarmerie.	Cultes	Instruction publique et constructions scolaires	Routes provinciales.	Voirie vicinale.	Chemins de fer vicinaux.	Dotation et amortissement d'emprunts.	Bien-faisance publique.	Autres dépenses.	Tot.	PROVINCIËS.
	Gerechts-hoven, recht-banken, gevangenis-sen, gendarmerie.	Eere-dienst.	Openbaar onderwijs en school-bouw.	Provinciale wegen.	Buurt-wegen.	Buurt-tram-wegen.	Dotatie en aflossing van leeningen.	Openbare weldadigheid.	Andere uitgaven.		
1927.											
Anvers	641	247	9,405	6,486	2,071	551	228	1,978	21,439	(a) 43,046	Antwerpen.
Brabant	2,847	21	9,097	6,157	3,179	744	—	4,344	27,257	53,646	Brabant.
Fl. occidentale .	278	65	3,171	3,616	1,133	273	1,580	2,312	8,461	20,889	West-Vlaand.
Fl. orientale . .	566	55	10,504	2,580	1,600	293	3,555	1,875	13,009	34,037	Oost-Vlaand.
Hainaut	757	—	26,109	2,794	1,540	698	803	9,406	18,538	60,645	Henegouwen.
Liège	423	6,502	436	3,948	899	1,556	6,471	14,620	34,855	Luik.
Limbourg	91	100	2,377	—	1,785	332	955	1,156	9,477	16,273	Limburg.
Luxembourg . . .	145	137	654	975	486	379	65	808	5,327	8,976	Luxemburg.
Namur	100	271	2,457	2,377	917	383	584	698	4,558	12,345	Namen.
LE ROYAUME.	5,848	896	70,276	25,421	16,659	4,552	9,326	29,048	122,686	284,712	HET RIJK.
1928.											
Anvers	622	1,377	12,821	8,973	1,394	663	2,509	2,021	37,905	68,285	Antwerpen.
Brabant	2,038	1	9,295	9,070	1,787	781	—	4,856	38,209	66,037	Brabant.
Fl. occidentale .	410	61	4,731	3,392	1,208	613	633	2,125	9,777	22,950	West-Vlaand.
Fl. orientale . .	525	258	13,413	7,622	2,610	316	5,670	2,060	12,240	44,714	Oost-Vlaand.
Hainaut	610	—	28,230	3,670	1,146	826	1,244	6,949	23,144	65,819	Henegouwen.
Liège	359	—	10,502	1,322	3,369	836	1,226	10,533	9,756	(b) 37,903	Luik.
Limbourg	115	150	2,041	—	617	336	848	1,439	16,570	22,116	Limburg.
Luxembourg . . .	111	191	940	1,135	615	433	162	877	3,209	7,673	Luxemburg.
Namur	101	136	3,351	3,206	1,403	383	622	815	7,486	17,503	Namen.
LE ROYAUME.	4,891	2,174	85,324	38,390	14,149	5,187	12,914	31,675	158,296	353,000	HET RIJK.
1929.											
Anvers	824	1,747	19,610	13,643	2,780	895	2,549	2,205	41,586	85,839	Antwerpen.
Brabant	1,846	13	10,738	7,231	1,750	859	—	5,587	43,553	71,577	Brabant.
Fl. occidentale .	823	198	5,699	3,693	2,770	1,138	632	1,486	16,006	32,445	West-Vlaand.
Fl. orientale . .	464	294	14,624	8,544	3,035	320	5,562	2,159	20,363	55,365	Oost-Vlaand.
Hainaut	889	—	33,964	8,888	1,416	951	1,088	8,269	29,104	84,569	Henegouwen.
Liège	385	—	11,453	1,302	4,500	888	1,533	10,074	11,013	(b) 41,148	Luik.
Limbourg	178	250	2,666	—	690	343	433	962	14,919	20,441	Limburg.
Luxembourg . . .	112	143	1,018	1,488	684	500	310	1,458	7,679	13,392	Luxemburg.
Namur	116	214	3,412	4,620	1,911	449	826	857	9,540	21,945	Namen.
LE ROYAUME.	5,637	2,859	103,184	49,409	19,536	6,343	12,933	33,057	193,763	426,721	HET RIJK.
1930.											
Anvers	866	1,372	18,684	11,273	3,702	911	3,299	2,478	54,360	(a) 96,945	Antwerpen.
Brabant	3,763	20	13,218	7,286	1,800	959	—	8,377	51,098	86,521	Brabant.
Fl. occidentale .	525	277	13,961	4,299	2,252	800	635	3,374	18,794	44,917	West-Vlaand.
Fl. orientale . .	515	436	21,604	5,028	5,451	751	5,958	2,473	23,849	66,065	Oost-Vlaand.
Hainaut	647	—	44,739	17,313	2,837	1,032	1,076	11,057	29,226	107,927	Henegouwen.
Liège	489	—	20,170	1,803	5,128	965	2,307	14,751	15,725	(b) 61,338	Luik.
Limbourg	242	250	3,946	—	2,589	346	2,195	4,178	15,357	29,103	Limburg.
Luxembourg . . .	111	152	1,749	1,655	859	439	612	1,658	10,253	17,488	Luxemburg.
Namur	143	164	4,253	4,759	2,052	477	1,104	972	10,088	24,012	Namen.
LE ROYAUME.	7,301	2,671	142,324	53,416	26,670	6,680	17,186	49,318	228,750	534,316	HET RIJK.

(a) Non compris le déficit d'exercices antérieurs (1,522,000 francs en 1927 et 3,617,460 frs en 1930). — (b) Non compris le déficit d'exercices antérieurs (1,229 frs en 1928, 1,010,861 frs en 1929 et 7,356,236 frs en 1930).

(a) Het tekort van vorige dienstjaren niet meegeteld (1,522,000 fr. in 1927 en 3,617,460 fr. in 1930). — (b) Het tekort van vorige dienstjaren niet meegeteld (1,229 fr. in 1928 en 1,010,861 fr. in 1929 en 7,356,236 fr. in 1930).

BIENS PATRIMONIAUX DES PROVINCES (a)
PATRIMONIALE GOEDEREN DER PROVINCIËS (a)

137

(Source : Administrations provinciales).

(Bron : Provinciale besturen).

PROVINCES	CONTENANCE CADASTRALE des propriétés KADASTRALE OPPERVLAKTE der eigendommen			Revenu cadastr. des propriétés imposables.	PROVINCIES.	
	imposables belastbaar	non imposables onbelastbaar	Total Totaal	Kadastraal inkomen der belastbare eigendommen		
	hect. a. c.	hect. a. c.	hect. a. c.	Fr.		
1930						
Anvers	91 77 74	58 19 71	149 97 45	67,430	Antwerpen.	
Brabant	2 03 68	11 03 31	13 06 99	69,708	Brabant.	
Flandre occidentale	—	1 28 10	1 28 10	—	West-Vlaanderen.	
Flandre orientale	3 81 20	86 91 91	90 73 11	17,521	Oost-Vlaanderen.	
Hainaut	14 09 55	23 54 69	37 64 24	17,666	Henegouwen.	
Liège	3 90 72	85 19 57	89 10 29	2,007	Luik.	
Limbourg	1 42 00	1 44 12	2 86 12	2,198	Limburg.	
Luxembourg	1 50	26 40	27 90	3,400	Luxemburg.	
Namur	5 49	84 90 44	84 95 93	2,124	Namen.	
Le Royaume	117 11 88	352 78 25	469 90 13	182,054	Het Rijk.	
1931						
Anvers	—	—	—	—	Antwerpen.	
Brabant	2 03 68	26 05 88	28 09 56	69,708	Brabant.	
Flandre occidentale	—	1 28 10	1 28 10	—	West-Vlaanderen.	
Flandre orientale	3 08 30	87 91 91	91 00 21	14,672	Oost-Vlaanderen.	
Hainaut	—	—	—	—	Henegouwen.	
Liège	3 84 85	85 21 30	89 06 15	3,749	Luik.	
Limbourg	0 40	38 64	39 04	400	Limburg.	
Luxembourg	1 50	26 40	27 90	—	Luxemburg.	
Namur	5 49	84 86 24	84 91 73	2,124	Namen.	
Le Royaume	—	—	—	—	Het Rijk.	
Le Royaume	1922	40 36 95	120 25 58	160 62 53	57,871	1922
	1923	118 69 29	208 83 71	327 53 00	82,467	1923
	1924	98 47 99	231 79 97	330 27 96	87,911	1924
	1925	173 23 56	254 17 97	427 71 53	122,869	1925
	1926	83 76 59	361 91 54	445 76 13	158,857	1926
	1927	102 20 26	362 68 73	464 88 99	192,755	1927
	1928	108 39 73	349 00 56	457 40 29	189,935	1928
	1929	118 69 55	355 98 23	474 67 78	185,214	1929

EMPRUNTS PROVINCIAUX (a) — PROVINCIALE LEENINGEN (a)

(Source : Id.)

(Bron : Id.)

PROVINCES.	1927	1928	1929	1930	1931	PROVINCIES.
Anvers	4,022,000	40,633,400	39,903,810	51,170,220	74,233,630	Antwerpen.
Brabant	—	—	—	—	17,000,000	Brabant.
Flandre occidentale	11,226,400	11,187,400	11,144,400	11,092,900	11,059,900	West-Vlaanderen.
Flandre orientale	81,892,700	81,748,200	86,555,178	103,304,268	108,283,268	Oost-Vlaanderen.
Hainaut	—	—	—	—	—	Henegouwen.
Liège	13,358,604	33,914,358	41,038,886	92,891,194	120,621,294	Luik.
Limbourg	31,200,048	29,725,755	29,125,436	39,379,297	29,549,824	Limburg.
Luxembourg	6,400,000	6,400,000	6,350,000	13,250,000	16,150,000	Luxemburg.
Namur	9,252,526	16,260,534	42,271,445	50,859,075	62,476,284	Namen.
Le Royaume	—	—	—	—	—	Het Rijk.

(a) Situation au 31 décembre. Toestand op 31 December.

(Source : Statistique générale.)

I. — RECETTES

NATURE DES RECETTES AARD DER ONTVANGSTEN	Antwerpen Anvers 299,190 inh.-hab.	Bruxelles Brussel 299,828 hab.-inv.	Liège - Luik 168,480 hab.-inv.	Gent - Gand 170,095 inh.-hab.	Schaerbeek 117,387 hab.-inv.	Ixelles - Elsene 87,113 hab.-inv.	
	100 fr.	100 fr.	100 fr.	100 fr.	100 fr.	100 fr.	
A. — Recettes ordinaires.							
Revenus patrimoniaux (prix de concessions de terrains dans les cimetières y compris). Patrimoniales inkomsten (opbrengst der grafconcessies op de begraafplaatsen inbegrepen)	50,483	286,054	16,856	43,155	23,881	17,124	
Produit des exploitations (Produit net (a) en régie (eau, gaz, etc.) } Opbrengst der gemeente- } bedrijven (water, gaz, enz. } } Bruto-opbrengst	— 1,763,350	— 1,479,633	197,339 —	110,000 202,545	— 122,167	17,904 —	
Subsides de la province et de l'Etat pour subvenir à des dépenses ordinaires. Rijks- en provinciale subsidies om in gewone uitgaven te voorzien	50,665	85,346	161,729	28,177	59,582	34,053	
Quote-part dans le fonds des communes. — Aandeel in het fonds der gemeenten	112,329	91,129	46,275	41,345	41,299	30,392	
Quote-part dans le produit des impôts cédulaires sur les revenus et centimes additionnels au principal des impôts cédulaires de l'Etat. Aandeel in de opbrengst der cedulaire belastingen op het inkomen en opcentimes op de hoofdsom der cedulaire Rijksbelastingen	1,157,438	921,742	333,755	254,923	184,309	228,737	
Impositions communales. Gemeentebelastingen.	Impositions communales proprement dites. Eigenlijke gemeentebelastingen (b)	75,626	90,032	15,840	8,869	116,321	45,111
	Impositions de remboursements. — Aflossingsbelastingen (c)	—	6,679	4,281	4,926	44,370	5,309
	Impositions rémunératoires. — Retributies (d)	345,535	4,642	117,345	31,739	17,046	7,434
Autres recettes ordinaires. — Andere gewone ontvangsten	533,394 (e)	312,433	164,231	208,547	40,531	412,827	
Tot.	4,088,820 (e)	3,277,690	1,057,651	934,226	649,506	798,891	
B. — Recettes extraordinaires.							
Recettes arriérées. Achterstallige ontvangsten	7,701	2,451	219,673	529,536	—	—	
Emprunts. Leeningen	4,058,495	982,000	1,628,673	66,301	30,000	100,000	
Subsides de la province et de l'Etat pour subvenir à des dépenses extraordinaires. Rijks- en provinciale subsidies om in buitengewone uitgaven te voorzien	13,170	5,994	66,940	248	1,320	3,524	
Impositions extraordinaires. Buitengewone belastingen	—	—	—	—	—	1,786	
Autres recettes extraordinaires. Andere buitengewone ontvangsten	678,595	547,343	21,865	79,541	102,905	62,808	
Tot.	4,757,961	1,537,788	1,937,151	675,626	134,225	168,118	
Total des recettes ordinaires et extraordinaires. Totaal der gew. en buitengew. ontvangsten	8,846,781	4,815,478	2,994,802	1,609,852	783,731	967,009	

(a) Le produit net s'entend défalcation faite de l'amortissement. (b) Taxes sur les constructions et reconstructions, sur les chiens, les chevaux, les voitures, les pianos, les débits de boissons et de tabacs, sur les établissements industriels, les charbonnages, les divertissements publics, etc. — (c) Impositions pour l'établissement des égouts, des trottoirs, du pavage, pour l'ouverture des rues, etc. — (d) Taxes pour l'entretien de la voirie; droits de pesage, de mesurage, de jaugeage, de grues, droits de quai, de bassin, de hangar, de magasin; droits de place; droits d'abatage, d'expertise de viandes; redevances payées par les concessionnaires ou exploitants de tramways, droit de stationnement; taxes pour le placement de tables et de chaises sur les trottoirs. — (e) Y compris les recettes arriérées.

I. — ONTVANGSTEN.

(Bron: Algemeene Statistiek.)

Anderlecht 77,479 hab.-inw.	St-Jans-Molenbeek Molenbeek-St-Jean 67,410 inw.-hab.	Saint-Gilles Sint-Gillis (Brabant) 65,298 hab.-inw.	Mechelen Malines 60,950 inw.-hab.	Borgerhout 54,479 inw.-hab.	Brugge Bruges 51,220 inw.-hab.	Oostende Ostende 43,954 inw.-hab.	Verviers 41,384 hab.-inw.	Etterbeek 44,704 hab.-inw.	Leuven Louvain 40,028 inw.-hab.	Seraing 45,310 hab.-inw.	Uccle 42,567 hab.-inw.	Berchem 40,701 inw.-hab.	
100 fr.	100 fr.	100 fr.	100 fr.	100 fr.	100 fr.	100 fr.	100 fr.	100 fr.	100 fr.	100 fr.	100 fr.	100 fr.	
A. — Gewone ontvangsten.													
13,759	17,388	13,817	3,880	9,548	47,556	37,823	15,004	19,284	1,743	1,510	3,529	4,642	
—	—	79,359	—	—		—	7,600	—	—	—	—	—	—
49,722	66,022	—	22,312	—		223,525	—	—	64,715	—	—	—	—
60,637	39,599	33,763	58,290	24,019	37,281	4,109	32,918	—	201	30,953	32,341	—	
23,954	19,213	24,235	11,683	12,404	11,460	10,507	15,816	13,140	9,630	10,262	14,439	9,858	
169,735	98,187	144,153	58,081	80,053	9,612	88,084	142,822	76,577	50,515	58,860	92,672	43,259	
80,208	86,487	9,566	25,753	2,122	70,028	39,226	8,384	19,022	9,384	32,891	9,460	2,314	
12,935	520	—		7,217		7,449	575	—	588	—	8,078	—	—
4,347	49,810	46,083		7,217		36,899	26,313	6,487	36,111	14,647	31,286	30,443	—
18,701	48,661	26,778	13,407	94,697	3,22	67,250	49,394	51,877	62,366	17,050	81,257	83,534	
433,998	425,887	377,754	193,406	230,061	179,059	514,872	298,826	186,387	235,253	166,173	273,062	174,050	
B. — Buitengewone ontvangsten.													
50	—	—	1,027	—	17,270	10,685	872	4,938	2,762	2,340	—	—	
90,352	177,172	22,558	44,044	202,294	140,000	192,000	29,000	29,324	103,406	243	27,389	164,051	
7,111	—	3,927	2,313	—	48	2,180	1,539	129	29,839	471	250	—	
232	—	—	17,909	—	—	16,802	2,770	3,473	—	—	2,471	—	
59,081	22,976	1,459	29,102	5,326	10,824	45,012	7,999	34,053	17,434	48,050	139,924	140,092	
156,826	200,148	27,944	94,395	209,620	162,142	270,679	42,180	71,917	153,441	51,104	170,034	304,143	
599,824	626,035	405,698	287,801	439,681	341,201	785,551	341,006	258,304	388,694	217,277	443,096	478,193	

(a) Netto-opbrengst na aftrek van de aflossingskosten. — (b) Belastingen op het bouwen en wederopbouw; op de honden, de paarden de rijtuigen, de piano's, de drankhuizen en tabakswinkels, op de uilverheidsinrichtingen, de steenkoolmijnen, de publieke vermakelijkheden, enz. — (c) Belastingen voor het aanleggen van de riolen, de trottoirs, de bestrating, voor het trekken van straten, enz. — (d) Belastingen voor het onderhoud van de wegen, weeg-, meet- en kraanveld; kaai-, dek-, loods- en opslagveld; staanveld; rechten op het slachten, het keuren van vleesch; belastingen betaald door de concessiehouwers of ondernemers van tramwegen; standplaatsrechten; belastingen op het plaatsen van tafels en stoelen op de trottoirs. — (e) Met inbegrip van de achterstallige ontvangsten.

STATISTIQUE FINANCIÈRE DES COMMUNES DE 40,000 HABI
FINANCIEELE STATISTIEK VAN DE GEMEENTEN MET MINSTENS

(Source : Statistique générale).

II. — DEPENSES

NATURE DES DÉPENSES. AARD DER UITGAVEN.	Antwerpen Anvers 299,190 inw.-hab.	Bruxelles Brussel 209,828 hab.-inw.	Liège - Luik 168,280 hab.-inw.	Gent - Gand 170,095 inw.-hab.	Schaerbeek 117,387 hab.-inw.	Ixelles - Elsene 87,113 hab.-inw.	Anderlecht 77,479 hab.-inw.
	100 fr.	100 fr.	100 fr.	100 fr.	100 fr.	100 fr.	100 fr.
A. — Dépenses ordinaires							
Frais d'administration, y compris la sûreté publique. — Kosten van bestuur, met inbegrip van de openbare veiligheid	655,986	721,887	184,350	137,326	65,972	126,056	109,726
Bienfaisance publique. — Openbare weldadigheid	202,239	240,995	30,986	53,929	71,142	63,147	46,823
Frais des exploitations en régie. — Uitgaven der gemeentebedrijven	1,352,272	1,125,007	—	151,790	73,082	30,738	—
Milice. — Militie	—	46	2,722	41	1,117	—	—
Instruction publique. — Openbaar onderwijs	376,816	336,482	376,899	146,430	159,815	111,878	117,454
Beaux-arts, lettres et sciences. — Schoone kunsten, letteren en wetenschappen	55,090	70,702	21,202	22,332	1,960	1,558	5,276
Cultes. — Eerediensten	469	929	451	604	229	509	656
Voirie. — Wegen	102,377	46,665	54,352	35,440	23,770	7,822	28,363
Travaux publics — Openbare werken	39,512	—	13,978	17,388	15,616	5,286	—
Eclairage des rues et des places publiques. — Verlichting van de straten en openbare plaatsen	12,744	83,776	28,223	6,475	15,286	3,671	2,934
Salubrité publique. — Volksgezondheid.	29,174	8,513	87,416	9,592	5,365	3,269	16,252
Service d'intérêt et amortissement de dettes constituées et d'emprunts. — Dienst van interest en amortisatie der gevestigde schulden en leeningen	764,143	410,425	177,631	279,865	104,156	53,427	73,364
Autres dépenses ordinaires. — Andere gewone uitgaven	208,620 (a)	231,261	130,808	90,868	86,471	375,037	22,608
Tot.	3,799,442 (a)	3,276,688	1,109,018	952,080	623,981	782,398	423,456
B. — Dépenses extraordinaires.							
Remboursement des dettes et emprunts. — Aflossing van de schulden en leeningen	4,058,495	331,004,424	100	—	—	—	5,000
Travaux publics. — Openbare werken	1,291,078	1,069,348	446,828	217,430	70,978	24,861	67,346
Autres dépenses extraordinaires. — Andere buitengewone uitgaven	945,071	468,309	433,030	121,522	9,176	151,144	91,571
Tot.	6,294,644	1,537,690	1,884,282	339,052	80,154	176,005	163,917
Total des dépenses ordinaires et extraordinaires. — Totaal der gewone en buitengewone uitgaven	10,094,086	4,814,378	2,993,300	1,291,132	704,135	958,403	587,373

(a) Y compris les dépenses arriérées. — (b) Y compris les dépenses pour la salubrité publique. — (c) À charge des régies.

40,000 ZIELEN, NAAR DE REKENINGEN. — JAAR 1929.

II. — UITGAVEN

(Bron : Algemeene Statistiek.)

St-Jans-Molenbeek Molenbeek-St-Jean 67,410 inw.-hab.	Saint-Gilles Saint-Gillis (Brabant) 65,298 hab.-inw.	Mechelen Malines 60,950 inw.-hab.	Borgerhout 54,479 inw.-hab.	Brugge Bruges 51,220 inw.-hab.	Oostende Ostende 43,954 inw.-hab.	Verviers 41,384 hab.-inw.	Etterbeek 44,704 hab.-inw.	Leuven Louvain 40,028 inw.-hab.	Seraing 45,310 hab.-inw.	Uccle 42,567 hab.-inw.	Berchem 40,701 inw.-hab.
100 fr.	100 fr.	100 fr.	100 fr.	100 fr.	100 fr.	100 fr.	100 fr.	100 fr.	100 fr.	100 fr.	100 fr.
A. — Gewone uitgaven											
87,987	74,120	25,993	44,669	37,685	32,536	69,153	45,791	28,654	30,936	45,263	28,484
43,466	50,394	3,545	17,912	5,936	18,137	38,437	26,853	17,554	21,939	16,104	21,498
54,611	1,396	19,557	—	21,658	217,592	3,410	—	61,671	15,142	—	—
—	—	—	—	—	—	152	6	—	—	6	183
74,792	105,513	71,802	41,330	50,974	31,209	65,129	43,054	36,520	47,686	53,215	15,093
2,160	—	6,286	1,151	1,231	748	8,090	7,126	3,787	461	1,701	—
197	194	240	410	733	2,603	33	63	109	51	171	504
34,383	1,334	649	5,181	14,197	13,034	5,445	11,993	9,859	—	26,432	9,889
—	7,889	11,467	64	—	9,934	1,685	(b)	—	—	—	—
2,626	(c)	1,126	424	—	5,954	6,564	2,770	201	478	5,001	703
712	23,669	10,454	13,178	1,634	7,439	14,840	(b)	16,912	2,664	4,326	11,255
81,844	51,895	13,298	16,394	16,982	67,239	22,521	21,533	16,856	17,662	89,319	19,873
42,320	46,456	20,003	69,167	9,865	115,216	31,239	17,463	49,724	13,110	22,695	19,174
425,098	362,860	184,420	209,880	160,895	521,641	266,698	176,652	241,847	150,129	264,233	126,656
B. — Buitengewone uitgaven											
—	10,000	21,041	159,483	143,145	54,620	—	—	96,633	30,358	4,103	84,390
220,148	3,167	36,389	45,467	6,159	108,019	20,805	68,687	30,466	6,220	33,240	96,076
—	23,130	32,776	4,670	10,794	101,228	21,173	316	9,297	39,219	138,220	123,972
200,148	36,297	90,206	209,620	160,098	263,867	41,978	69,003	186,396	75,797	175,563	304,438
625,246	399,157	274,626	419,500	320,993	785,508	308,676	245,655	378,243	225,926	439,796	431,094

(a) Met inbegrip van de achterstallige uitgaven. — (b) Met inbegrip van de uitgaven voor de volksgezondheid. — (c) Ten laste der gemeente-bedrijven.

EMPRUNTS CONTRACTÉS PAR LES COMMUNES EN 1931.
LEENINGEN OPGENOMEN DOOR DE GEMEENTEN IN 1931.

(Source : Statistique générale.)

(Bron : Algemeene Statistiek.)

CATEGORIES DE COMMUNES CATEGORIEËN VAN GEMEENTEN	EMPRUNTS CONTRACTÉS. — LEENINGEN.						
	Nombre des communes emprunteuses. Aantal gemeenten die leeningen opnamen.	Au «Crédit communal» Bij het «Gemeentekrediet»		Ailleurs. Elders. •		Total. — Totaal.	
		Nombre. Géat.	Montant. Bedrag. (1.000 fr.)	Nombre. Géat.	Montant. Bedrag. (1.000 fr.)	Nombre. Géat.	Montant. Bedrag. (1.000 fr.)
Antwerpen. — Anvers.							
100,000 hab. et plus — inwoners en meer	1	1	85,000	—	—	1	85,000
20,000 à moins de — tot minder dan 100,000	9	62	41,003	—	—	62	41,003
5,000 à moins de — tot minder dan 20,000	29	122	28,801	—	—	122	28,801
Moins de — minder dan 5,000	53	85	10,336	8	469	93	10,805
Tot.	92	270	165,140	8	469	278	165,609
Brabant.							
100,000 hab. et plus — inwoners en meer	2	1	15,000	1	4,675	2	19,675
20,000 à moins de — tot minder dan 100,000	10	10	71,078	—	—	10	71,078
5,000 à moins de — tot minder dan 20,000	22	22	40,150	—	—	22	40,150
Moins de — minder dan 5,000	88	87	25,617	1	19	88	25,636
Tot.	122	120	151,845	2	4,694	122	156,539
West-Vlaanderen. — Flandre occidentale.							
20,000 à moins de — tot minder dan 100,000	5	22	40,765	—	—	22	40,765
5,000 à moins de — tot minder dan 20,000	19	73	23,752	2	415	75	24,167
Moins de — minder dan 5,000	38	58	8,606	16	946	74	9,552
Tot.	62	153	73,123	18	1,361	171	74,484
Oost-Vlaanderen. — Flandre orientale.							
100,000 hab. et plus — inwoners en meer	—	—	—	—	—	—	—
20,000 à moins de — minder dan 100,000	4	14	4,713	—	—	14	4,713
5,000 à moins de — tot minder dan 20,000	33	77	27,617	1	24	78	27,641
Moins de — minder dan 5,000	93	133	15,043	7	269	140	15,312
Tot.	130	224	47,373	8	293	232	47,666
Hainaut. — Henegouwen.							
20,000 à moins de — tot minder dan 100,000	12	42	14,514	—	—	42	14,514
5,000 à moins de — tot minder dan 20,000	57	108	23,179	—	—	108	23,179
Moins de — minder dan 5,000	97	178	24,520	—	—	178	24,520
Tot.	166	328	62,213	—	—	328	62,213
Liège. — Luik.							
100,000 hab. et plus — inwoners en meer	—	—	—	—	—	—	—
20,000 à moins de — tot minder dan 100,000	2	4	18,735	—	—	4	18,735
5,000 à moins de — tot minder dan 20,000	11	14	3,845	1	450	15	4,295
Moins de — minder dan 5,000 hab.	105	117	9,327	7	2,342	124	11,669
Tot.	118	135	31,907	8	2,792	143	34,699
Limbourg. — Limbourg.							
20,000 à moins de — tot minder dan 100,000	2	8	3,966	—	—	8	3,966
5,000 à moins de — tot minder dan 20,000	6	20	3,163	—	—	20	3,163
Moins de — minder dan 5,000	49	63	5,946	1	3	64	5,949
Tot.	57	91	13,015	1	3	92	13,018
Luxembourg. — Luxemburg.							
5,000 à moins de — tot minder dan 20,000	—	—	—	—	—	—	—
Moins de — minder dan 5,000	49	69	10,638	1	300	70	10,938
Tot.	49	69	10,638	1	300	70	10,938
Namur. — Namen.							
20,000 à moins de — tot minder dan 100,000	—	—	—	—	—	—	—
5,000 à moins de — tot minder dan 20,000	6	23	2,967	—	—	23	2,967
Moins de — minder dan 5,000	94	136	9,452	—	—	136	9,452
Tot.	100	159	12,419	—	—	159	12,419
Le Royaume. — Het Rijk.							
100,000 hab. et plus — inw. en meer	3	2	100,000	1	4,675	3	104,675
20,000 à moins de — tot minder dan 100,000	44	162	194,774	—	—	162	194,774
5,000 à moins de — tot minder dan 20,000	183	459	153,414	4	889	463	154,303
Moins de — minder dan 5,000	666	926	119,485	41	4,348	967	123,833
Tot.	896	1,549	567,673	46	9,912	1,595	577,585

Agriculture, Industrie et Commerce
Handel, Landbouw en Nijverheid

RÉPARTITION ET RENDEMENT DES CULTURES.
INDEELING EN OPBRENGST DER GEWASSEN.

145

(Source : Min. de l'Agriculture.)

(Bron : Min. van Landbouw.)

NATURE DES CULTURES.	1931				AARD DER GEWASSEN.
	1930	Etendue cultivée. Bebouwde oppervlakte (Hect.)	Production. Opbrengst. (100 kil.)	Rendement moyen. Gemiddelde opbrengst. (Kil. par Ha.)	
Céréales et farineux.					Graan- en meelgewassen.
Froment	3,602,321	154,325	3,760,513	2,437	Tarwe.
Epeautre	263,219	14,246	266,238	1,869	Spelt.
Métail	48,049	3,180	45,421	1,428	Masteluin.
Seigle	4,732,149	222,076	5,202,774	2,343	Rogge.
Escourgeon (orge d'hiver)	752,197	28,581	773,332	2,706	Wintergerst.
Orge d'été	80,577	4,852	101,387	2,090	Zomergerst.
Avoine	5,548,068	294,925	7,022,934	2,381	Haver.
Sarrasin	9,399	757	11,401	1,506	Boekweit.
Total	15,035,979	722,942	17,184,000	2,377	Totaal:
Légumineuses.					Peulvruchten.
Féveroles	263,362	13,137	326,996	2,485	Paardeboonen.
Pois	168,755	8,884	188,252	2,119	Erwten.
Total	432,117	22,041	515,248	2,338	Totaal.
Plantes industrielles.					Nijverheidsplanten.
Lin (graines)	105,903		82,753	568	Vlas (zaad).
» (filasse)	147,411	14,582	115,077	789	» (lint).
Chanvre (graines)	151	41	331	807	Hennep (zaad).
» (filasse)	183		392	956	» (lint).
Colza	1,142	90	1,498	1,664	Koolzaad.
Tabac (feuilles séchées)	69,795	2,834	65,031	2,316	Tabak (gedroogde bladen).
Houblon (cônes)	13,431	830	5,209	628	Hop (kegels).
Chicorée à café (racines)	2,016,820	5,500	1,832,250	33,314	Cichorei (wortels).
Betteraves à sucre	18,652,905	51,952	14,655,405	28,210	Suikerbieten.
Total	21,007,741	75,829	16,758,546	22,100	Totaal.
Plantes racines.					Wortelplanten.
Betteraves fourragères	62,152,630	84,165	53,276,735	63,300	Voederbieten.
Carottes en culture principale	289,466	1,615	439,050	27,186	Wortelen als hoofdgewas.
Navets et rutabagas en cult. pr.	1,916,670	4,582	2,006,755	43,796	Rapen en koolr. als hoofdgewas.
Pommes de terre	29,623,820	172,115	35,768,600	20,782	Aardappelen.
Total	93,982,586	262,477	91,491,140	34,857	Totaal.
Fourrages.					Voedergewassen.
Trèfle incarnat (fourrage vert)	2,337,865	9,845	2,504,022	25,434	Incarnaat klaver (groen voeder).
Trèfle rouge ou ordinaire (foin)	4,410,729	85,045	4,379,505	5,141	Roode of gewone klaver (hooi).
Autres trèfles (id.)	902,962	22,553	888,850	3,941	Andere klaver (id.).
Luzerne (id.)	674,313	11,620	659,971	5,680	Luzerne (id.).
Sainfoin (id.)	237,418	4,200	193,853	4,616	Hanekamklaver (id.).
Prairies fauchées (id.)	11,923,391	248,139	11,405,171	4,620	Maaigras.
Ray-grass et fléole (id.)	415,086	9,363	398,018	4,251	Ray- en liesgras.
Total	20,901,758	390,765	20,482,390	5,242	Totaal.
Cultures dérochées.					Tusschengewassen.
Navets (2 ^e récolte)	33,190,391	129,284	29,508,900	22,825	Rapen (2 ^e oogst).
Carottes (id.)	789,830	6,245	815,078	13,052	Wortelen (id.).
Spergule (id.)	1,546,000	14,351	1,727,805	12,046	Spurrie (id.).
Total	35,526,221	149,880	32,051,783	21,385	Totaal.

ÉTENDUE CULTIVÉE (HECTARES) PAR PROVINCE EN 1931.
BEBOUWDE OPPERVLAKTE (HECTAREN) PER PROVINCIE IN 1931.

(Source : Min. de l'Agriculture.)

(Bron : Min. van Landbouw.)

Nature des cultures. Aard der gewassen.	Ant- werpen. Anvers.	Brabant.	West- Vlaand. Fl. occident.	Oost- Vlaand. Fl. orient.	Hainaut. Nemo- gouwen.	Liège. Luik.	Lim- bourg. Lim- bourg.	Luxem- bourg. LUXEM- bourg.	Namur. Namen.	LE ROYAUME. HET R.L.K.
Céréales et farineux—Graan- en meelgewassen	52,787	109,794	99,663	98,871	103,135	68,775	46,029	61,692	82,196	722,942
Légumineuses—Peulvrucht^a	1,892	2,403	9,247	2,900	3,145	419	786	413	836	22,041
Plantes ind.—Nijverheidspl.	137	8,989	22,700	5,933	15,504	9,168	6,701	167	6,530	75,829
Plantes racines—Wortelpl.	33,056	42,171	42,610	51,165	28,452	11,635	17,471	18,616	17,301	262,477
Fourrages—Voedergew. (a)	48,259	71,726	80,034	62,789	108,770	116,731	58,666	103,706	102,066	390,765
Tot.	136,131	235,083	254,254	221,658	259,006	206,728	129,653	184,594	208,929	1,886,036
Cult. dérochées—Tusscheng.	33,452	19,231	134,939	51,392	2,273	110	8,490		2	149,880

(a) Y compris les prairies pâturées, vergers etc. (361,982 hect.).

(a) Met inbegrip van het weiland, de boomgaarden, enz. (361,982hect.).

PRODUCTION DES CULTURES (MILLIERS DE QUINTAUX) EN 1931.
OPBRENGST DER GEWASSEN (DUIZENDT. QUINTALEN) IN 1931.

(Source: Min. de l'Agriculture.)

(Bron: Min. van Landbouw.)

Nature des cultures. Aard der gewassen.	Ant- werpen. Anvvs.	Brabant.	West- Vlaand. Fl. occident.	Oost- Vlaand. Fl. Orient.	Hainaut. Hen- gouwen.	Liège. Luik.	Lim- bourg. Lim- bourg.	Luxem- bourg. Luxem- bourg.	Namur. Namen.	LE ROYAUME HET RIJK.
Céréales et farineux — Graan- en meelgewassen	1,164	2,647	2,767	2,654	2,776	1,595	1,013	1,072	1,496	17,184
Légumineuses — Peulvruchten	32	52	49	74	82	9	16	6	15	315
Plantes industrielles — Nijver- heidsplanten	21	2,309	3,773	782	4,010	2,646	2,023	3	1,191	16,758
Plantes racines — Wortelplanten	9,271	14,409	14,055	20,414	14,379	3,561	5,259	4,706	5,437	91,491
Fourrages — Voedergewassen	1,542	2,283	1,542	2,115	3,654	2,502	1,323	2,897	2,624	20,482
Cultures dérobées — Tusschen- gewassen	5,811	3,266	10,284	11,244	399	15	1,033	—	—	32,052
Tot.	17,841	24,966	32,650	37,283	25,300	10,328	10,667	8,684	10,763	178,482

CULTURES PRINCIPALES. — VOORNAAMSTE GEWASSEN.

(Source: Min. de l'Agriculture.)

(Bron: Min. van Landbouw.)

Cultures.	Etendue cultivée (milliers d'hect.) Bebouwde oppervl. (duizendt. ha.)					Production (milliers de quintaux) Opbrengst (duizendt. quintalen)					Gewassen.
	1927	1928	1929	1930	1931	1927	1928	1929	1930	1931	
Froment	158	165	144	166	154	4,430	4,685	3,599	3,602	3,761	Tarwe.
Seigle	232	232	229	232	222	5,551	5,881	5,630	4,732	5,203	Rogge.
Avoine	266	270	301	273	295	6,692	7,043	7,473	5,548	7,023	Haver.
Orge	32	30	25	34	33	908	950	617	833	875	Gerst.
Chicorée à café	7	7	6	6	6	2,240	2,300	2,184	2,017	1,832	Cichorel.
Betteraves à sucre	71	64	58	57	52	19,832	18,279	15,703	18,653	14,655	Suikerbieten.
Betteraves fourragères	77	77	84	81	84	47,324	44,683	45,647	62,153	53,277	Voederbieten.
Navets et rutabagas	149	144	129	133	134	35,631	27,429	20,673	35,107	31,516	Rapen en koolrapen
Pommes de terre	168	166	171	163	172	33,092	36,341	39,080	29,624	35,769	Aardappelen.

CHEVAUX ET BESTIAUX (a). — PAARDEN EN VEE (a).

(Source: Min. de l'Agriculture.)

(Bron: Min. van Landbouw.)

Désignations.	1926	1927	1928	1929	1930	1931	Opsomming.
<i>Chevaux (b)</i>							<i>Paarden (b)</i>
de 3 ans et plus	149,931	154,487	149,922	149,450	147,787	145,326	van 3 jaar en ouder.
de moins de 3 ans	100,356	101,978	103,392	99,564	98,184	96,663	van minder dan 3 jaar.
Total	250,287	256,465	253,314	249,014	245,971	241,989	Totaal.
<i>Bêtes à cornes.</i>							<i>Hoornvee.</i>
de 2 ans et plus	992,619	1,003,352	1,006,890	1,011,140	1,026,217	1,028,796	van 2 jaar en ouder.
dont vaches laitières	891,786	901,902	907,730	911,720	925,556	930,930	melkgevende koeien.
de moins de 2 ans	719,083	735,462	743,651	727,208	732,437	738,740	van minder dan 2 jaar.
dont génisses	496,628	507,584	513,857	506,532	511,327	514,933	vaarzen.
Total	1,711,702	1,738,814	1,750,541	1,738,348	1,758,654	1,767,536	Totaal.
<i>Porcs.</i>							<i>Varkens.</i>
de 6 mois et plus	517,130	514,419	517,769	561,628	568,754	562,312	van 6 maand. en ouder.
de moins de 6 mois	626,730	609,824	621,362	675,374	680,867	672,902	van mind. dan 6 maand.
Total	1,143,860	1,124,243	1,139,131	1,237,002	1,249,621	1,235,214	Totaal.
Provinces.	Chevaux - Paarden.		Bêt. à corn. - Hoornvee		Porcs - Varkens.		Provincies.
	1930	1931	1930	1931	1930	1931	
Anvers	16,581	16,571	151,091	150,878	54,989	48,870	Antwerpen.
Brabant	33,427	32,491	213,861	214,278	197,137	182,117	Brabant.
Flandre occidentale	36,657	35,414	226,029	222,416	181,205	175,748	West-Vlaanderen.
Flandre orientale	28,550	28,101	300,424	303,884	314,581	335,671	Oost-Vlaanderen.
Hainaut	46,516	46,520	209,697	211,502	67,427	71,781	Henegouwen.
Liège	22,878	21,179	233,558	235,990	141,637	139,772	Luik.
Limbourg	17,111	17,464	124,128	122,490	96,147	91,609	Limburg.
Luxembourg	17,729	17,773	152,585	154,727	124,729	127,003	Luxemburg.
Namur	26,522	26,476	147,281	151,371	71,769	62,643	Namen.
Le Royaume	245,971	241,989	1,758,654	1,767,536	1,249,621	1,235,214	Het Rijk.

(a) Au 31 décembre. — (b) Chevaux employés pour l'agriculture seulement.

(a) Op 31 December. — (b) Enkel voor landbouw gebruikte paarden.

MOUVEMENT COMMERCIAL DES FOIRES ET MARCHÉS 147
 AUX CHEVAUX ET AUX BESTIAUX
 HANDELSBEWEGING DER MARKTEN EN JAARMARKTEN
 VOOR PAARDEN EN VEE.

(Source : Minist. de l'Agriculture.)

(Bron : Min. v. Landbouw.)

ANIMAUX — DIEREN.	Ant- werpen	Brabant	West- Vlaan- deren	Oost- Vlaan- deren	Hai- naut	Liège	Lim- burg	Luxem- bourg	Namur	Le Royaume
	An- vers		Flandre occid- entale	Flandre orien- tale	Hene- gouwen	Luik	Lim- bourg	Luxem- bourg	Namen	Het Rijk
1930.										
NOMBRE D'ANIMAUX VENDUS — AANTAL VERKOCHTE DIEREN.										
Chevaux adultes du pays — Volwassen incl. paarden	1,771	20,341	2,035	4,207	1,701	2,437	1,648	1,089	1,940	37,169
Poulains — Veulens	18	3,295	2,250	1,361	367	586	620	263	1,320	10,080
Taureaux — Stieren	1,750	1,117	4,175	10,507	31	3,500	987	114	31	22,212
Bœufs — Ossen	983	1,881	6,711	15,327	174	1,721	311	2,547	5,362	35,017
Vaches laitières — Melkkoeien	13,260	9,570	22,864	13,885	409	15,002	10,278	3,919	2,178	91,365
Bouvillons — Jonge ossen	412	2,126	—	5,169	92	1,619	458	4,056	551	14,483
Génisses — Vaarzen	6,556	5,574	12,436	18,247	204	14,879	5,405	5,074	1,647	70,022
Veaux — Kalveren	13,334	1,087	607	26,908	80	12,716	6,459	345	4,504	66,040
Moutons — Schapen	5	5	62	8,797	80	2,745	474	—	1,170	13,338
Agneaux — Lammeren	—	—	—	1,074	10	385	138	—	—	1,607
Porcs — Varkens	15	35,281	205	58,535	10,170	86,384	11,798	12,970	17,880	233,238
Cochons de lait — Biggen	58,918	101,238	77,413	104,303	1,170	91,661	180,757	54,586	13,162	623,208
PRIX MOYEN DE VENTE (francs) — GEMIDDELDE VERKOOPPRIJS (franks).										
Chevaux adultes du pays — Volwassen incl. paarden	3,645	7,837	4,653	6,090	3,795	2,929	5,964	4,466	6,000	5,042
Poulains — Veulens	2,656	2,078	3,440	2,579	1,915	2,432	4,185	1,527	3,000	2,646
Taureaux — Stieren	3,056	2,773	3,889	4,116	3,440	3,476	2,746	3,556	3,433	3,360
Bœufs — Ossen	5,204	2,719	3,921	4,186	3,477	4,379	2,625	3,618	3,968	3,789
Vaches laitières — Melkkoeien	3,716	3,849	3,895	4,001	4,410	4,228	3,344	4,147	3,475	3,895
Bouvillons — Jonge ossen	438	1,734	—	2,262	1,668	2,374	1,759	1,986	1,221	1,673
Génisses — Vaarzen	3,872	2,118	3,411	3,800	3,083	2,769	2,497	2,410	2,044	2,889
Veaux — Kalveren	1,354	1,259	1,194	1,310	650	1,256	546	1,047	1,124	1,082
Moutons — Schapen	141	400	270	292	200	241	261	—	220	254
Agneaux — Lammeren	—	—	—	183	50	82	201	—	—	129
Porcs — Varkens	1,887	532	1,227	1,188	280	713	745	463	204	804
Cochons de lait — Biggen	388	232	259	398	242	210	257	257	95	260
1931.										
NOMBRE D'ANIMAUX VENDUS — AANTAL VERKOCHTE DIEREN.										
Chevaux adultes du pays — Volwassen incl. paarden	2,114	3,564	2,122	3,739	1,949	2,450	1,749	1,075	1,862	20,622
Poulains — Veulens	119	1,289	1,496	1,026	375	725	551	64	1,178	6,623
Taureaux — Stieren	3,031	841	3,935	13,321	22	2,287	980	159	1,317	25,843
Bœufs — Ossen	5,022	1,349	6,372	14,574	216	835	326	2,708	9,002	40,404
Vaches laitières — Melkkoeien	17,498	10,215	20,076	12,676	459	12,899	9,254	3,925	7,521	94,523
Bouvillons — Jonge ossen	249	2,502	—	2,017	125	2,537	490	4,469	334	12,723
Génisses — Vaarzen	6,001	5,861	11,227	17,411	180	11,790	4,717	5,111	4,575	66,873
Veaux — Kalveren	11,307	3,741	613	25,180	40	8,614	6,328	463	7,752	64,938
Moutons — Schapen	9	—	60	8,778	150	2,229	576	—	2,051	13,858
Agneaux — Lammeren	—	—	—	823	17	364	166	—	—	1,870
Porcs — Varkens	36	21,184	201	70,950	4,252	76,671	11,430	10,424	12,532	207,680
Cochons de lait — Biggen	55,863	115,831	93,924	99,646	1,450	71,346	176,412	53,598	13,700	681,770
PRIX MOYEN DE VENTE (francs) — GEMIDDELDE VERKOOPPRIJS (franks).										
Chevaux adultes du pays — Volwassen incl. paarden	5,266	2,325	5,098	5,382	3,652	2,626	4,941	4,451	5,997	4,415
Poulains — Veulens	2,951	1,587	3,669	1,955	1,904	1,915	2,621	1,603	2,800	2,334
Taureaux — Stieren	2,798	2,114	3,154	3,311	2,909	2,248	2,270	2,993	4,077	2,875
Bœufs — Ossen	3,762	2,646	3,336	3,512	2,972	3,227	2,990	3,242	4,316	3,334
Vaches laitières — Melkkoeien	2,711	3,296	3,192	3,572	4,225	2,994	4,066	3,643	4,046	3,527
Bouvillons — Jonge ossen	626	1,359	—	1,628	1,800	2,109	1,986	1,916	1,013	1,555
Génisses — Vaarzen	3,372	1,658	3,002	3,137	2,577	2,184	2,491	2,297	2,593	2,590
Veaux — Kalveren	1,266	475	1,090	1,230	500	849	405	995	942	861
Moutons — Schapen	168	—	284	237	250	192	251	—	190	228
Agneaux — Lammeren	—	—	—	161	55	100	188	—	—	126
Porcs — Varkens	1,304	539	783	704	243	382	552	209	234	560
Cochons de lait — Biggen	301	118	154	232	80	88	136	71	37	136

148 PRIX MOYENS DES PRINCIPAUX PRODUITS AGRICOLES (par 100 kilog.).
GEMIDDELDE PRIJZEN DER VOORNAAMSTE LANDBOUWPRODUCTEN (per 100 kil.).

(Source : Min. de l'Agriculture.)

(Bron : Min. v. Landbouw.)

DENRÉES.	1922	1923	1924	1925	1926	1927	1928	1929	1930	1931	WAREN.
Avoine	67.58	78.38	92.81	100.22	125.25	158.76	178.66	152.42	92.46	90.29	Haver.
Epeautre	57.08	66.38	81.21	86.29	117.64	137.35	144.82	140.35	96.23	70.79	Spelt.
Froment	64.87	85.66	105.60	116.95	174.38	191.18	168.84	160.97	127.87	84.52	Tarwe.
Méteil ¹⁾	59.22	73.33	94.92	105.06	138.52	172.03	157.13	—	—	—	Mastelutn.
Orge	60.00	70.37	100.16	108.87	127.56	168.65	171.90	156.17	99.01	81.94	Gerst.
Sarrasin	99.75	91.71	106.30	113.37	152.79	187.15	191.15	213.82	155.34	198.28	Boekweit.
Seigle	56.76	67.82	91.75	102.15	131.79	175.28	168.25	146.45	86.55	71.54	Rogge.
Féveroles	92.48	114.19	125.50	118.86	158.21	202.59	200.68	215.24	167.99	144.21	Paardeboonen.
Pois	112.35	153.90	173.46	148.85	220.88	316.28	340.80	252.11	141.29	131.78	Erwten.
Colza (graines)	146.76	166.40	194.19	226.80	301.92	366.40	389.27	—	—	—	Koolzaad.
Houblon (a)	285.28	351.12	1.139.67	668.41	1.085.86	1.109.39	461.04	280.47	—	—	Hop (a).
Lin (graines)	120.50	156.17	185.04	187.72	222.07	260.67	263.38	303.26	272.39	162.67	Lijnzaad.
Lin (brut)	82.85	88.59	89.16	123.37	126.50	188.45	216.58	195.92	103.94	62.33	Vlas (onbewerkt).
Tabac	488.21	837.64	1.148.69	931.56	912.40	1.055.03	1.025.51	—	—	—	Tabak.
Pommes de terre	39.12	30.95	57.11	54.77	60.30	93.99	75.56	59.14	47.73	70.82	Aardappelen.
Poin	45.90	35.91	25.87	31.74	41.85	61.98	68.22	83.42	60.08	42.35	Hooi.
Paille	16.61	24.94	17.41	20.23	26.58	36.42	35.26	38.03	32.00	18.88	Stroo.
Beurre (kilogr.)	12.11	14.82	17.47	18.18	20.77	26.79	28.88	30.69	25.94	21.36	Boter (kil.).
Oufs (les 26)	13.38	15.07	17.01	18.24	22.37	25.78	25.67	27.50	24.00	19.24	Eieren (de 26).
Laine (kilog.)	—	—	—	—	—	—	—	21.86	13.85	11.79	Wol (kil.).
Betteraves fourrag.	—	—	—	—	—	—	—	—	8.36	6.65	Voederbieten.

PRIX MOYEN DES VIANDES. — GEMIDDELDE PRIJS VAN HET VLEESCH.

(Par kil. — Per kil.).

(Source : Administr. provinciales.)

(Bron : Provinciale besturen.)

COMMUNES.	Bœufs. Ossen.		Taureaux. Stieren.		Vaches. Koeien.		Génisses. Vaarzen.		Veaux. Kalveren.		Moutons. Schapen.		Porcs. Varkens.		GEMEEN- TEN.
	Sur pied. Levend.	Dépecés. Geslacht.	Sur pied. Levend.	Dépecés. Geslacht.	Sur pied. Levend.	Dépecés. Geslacht.	Sur pied. Levend.	Dépecés. Geslacht.	Sur pied. Levend.	Dépecés. Geslacht.	Sur pied. Levend.	Dépecés. Geslacht.	Sur pied. Levend.	Dépecés. Geslacht.	
1930															
Anvers.	7.17	13.14	5.69	10.25	6.44	11.60	7.10	12.78	11.84	18.35	6.20	12.70	10.98	13.72	Antwerpen.
Malines	7.50	14.00	5.75	10.25	6.50	11.75	7.25	13.75	11.00	17.00	—	—	6.00	9.50	Mechelen.
Anderlecht	8.15	15.47	7.05	13.55	7.05	13.55	8.15	15.47	9.70	17.70	—	13.72	9.10	13.62	Anderlecht.
Louvain	9.50	16.75	8.25	15.50	8.25	15.50	9.50	16.75	11.50	19.50	7.00	14.00	10.75	13.50	Leuven.
Bruges	8.65	14.75	8.00	12.00	8.00	12.10	8.60	14.75	11.50	18.50	7.00	14.00	10.35	13.80	Brugge.
Gand	8.38	15.25	7.93	14.35	7.03	14.05	8.38	15.25	10.36	17.25	5.95	12.95	9.57	12.75	Gent.
Mons	8.25	15.00	6.90	12.50	6.00	12.80	8.25	15.00	11.00	18.70	7.60	16.75	10.40	14.80	Bergen.
Liège	9.25	16.20	8.65	14.90	8.65	14.90	9.25	16.65	11.05	19.70	8.00	15.25	9.35	14.40	Luik.
Hasselt	8.00	15.50	7.00	13.25	7.00	13.75	9.00	17.00	12.50	18.50	5.00	14.00	12.00	14.50	Hasselt.
Arlon	11.00	18.50	8.00	15.00	8.00	15.00	10.00	18.00	14.00	22.00	9.00	18.00	10.00	14.00	Aarlen.
Dinant	9.25	15.75	8.00	14.00	8.00	14.50	9.50	16.00	11.00	19.00	6.00	14.00	8.50	11.50	Dinant.
Namur	9.10	16.75	7.00	13.30	8.27	16.25	9.40	17.25	7.00	11.75	4.50	10.00	6.30	9.00	Namen.
1931															
Anvers.	6.46	11.75	4.42	8.05	5.22	9.49	6.35	11.52	10.40	16.12	5.12	10.50	7.12	9.21	Antwerpen.
Malines	5.25	9.50	4.00	6.75	4.75	8.00	5.75	10.00	9.00	13.50	—	—	5.00	8.50	Mechelen.
Anderlecht	7.20	12.45	5.65	9.60	5.62	9.60	5.62	9.60	8.90	14.85	—	12.50	5.80	8.17	Anderlecht.
Louvain	7.70	14.40	6.15	11.25	6.15	11.25	7.70	14.40	10.20	17.10	6.90	12.75	6.90	8.60	Leuven.
Bruges	7.12	13.00	5.87	10.65	5.95	10.80	7.10	12.00	11.25	22.00	6.25	12.50	6.05	7.65	Brugge.
Gand	7.05	12.81	6.26	11.05	5.70	7.05	11.32	12.81	9.73	16.22	5.04	11.20	6.33	8.45	Gent.
Mons	7.30	13.00	5.70	10.35	5.40	10.20	7.30	13.00	10.35	16.30	7.35	15.30	6.20	9.35	Bergen.
Liège	7.20	12.15	6.05	10.93	6.10	10.94	7.78	13.58	8.99	14.27	6.57	13.23	5.65	9.30	Luik.
Hasselt	6.00	11.00	4.50	8.00	5.50	10.00	5.50	10.50	6.00	11.00	4.00	10.00	6.00	8.00	Hasselt.
Arlon	9.00	16.00	6.50	12.00	7.00	14.00	8.00	15.00	8.50	16.50	8.00	17.00	7.00	10.00	Aarlen.
Dinant	7.50	14.50	5.50	10.50	4.75	10.50	7.50	15.00	8.50	19.00	5.00	11.00	5.00	12.00	Dinant.
Namur	6.00	9.50	4.50	8.50	4.00	8.50	5.50	10.00	6.00	10.50	4.75	10.00	5.25	8.50	Namen.

(a) Les 50 kilogr. — De 50 kil.

MALADIES CONTAGIEUSES (AU REGARD DE LA LOI) CHEZ LES ANIMAUX DOMESTIQUES 149
 BESMETTELIJKE ZIEKTEN (TEN AANZIEN VAN DE WET) ONDER DE HUISDIEREN
 (Source : Min. de l'Agriculture.) Année 1931 — Jaar 1931 (Bron : Min. van Landbouw.)

MALADIES.	Antwerpen. Anvers.	Brabant.	West-Vlaanderen. Flandre Occidentale.	Oost-Vlaanderen. Flandre Orientale.	Hainaut. Henegouwen.	Liège. Luik.	Limburg. Limbourg.	Luxembourg. Luxemburg.	Namur. Namen.	Le Royaume. Het Rijk.	ZIEKTEN
Morve et farcin . . .	—	1	—	—	—	6	—	—	—	7	Kwade droes en huidworm.
Rage	—	—	—	—	—	—	—	—	—	—	Hondsolheid.
Charbon bactérien	21	21	19	71	10	68	18	5	4	237	Bacteridie-miltvuur.
Charbon bactérien	3	14	33	16	83	46	5	3	4	207	Bacterie-miltvuur.
Stomatite aphteuse	1,436	812	3,912	2,561	1,251	259	487	395	255	11,368	Mond- en klauwzeer.
Piétin	—	—	—	—	—	—	—	—	—	—	Rotkreupel.
Gale des ovidés . . .	—	—	—	—	—	—	—	—	—	—	Schurft bij de eenhoevige dieren.
Lymphangite épizootique, ulcéreuse et sporotrichosique . . .	—	—	—	—	—	—	—	—	—	—	Besmettelijke, zweervormige lymphvatenontsteking met sporotrichose.

RELEVÉ DU NOMBRE DE PERMIS DE PORT D'ARMES DE CHASSE
 (1er juillet 1931-30 juin 1932)

OPGAVE VAN HET AANTAL JACHTAKTEN.
 (1 Juli 1931-30 Juni 1932)

(Source : Id.)

(Bron : Id.)

PROVINCES.	PERMIS. — AKTEN.		Licences de 5 jours. Vergunningen voor 5 dagen. (125 fr.)	Totaux Totalen	Montant des taxes au profit de l'État. Bedrag der rechten ten behoeve van den Staat.			PROVINCIES
	ordinaires. gewone. (500 fr.)	du dimanche voor 's Zondags (375 fr.)			1931-32	1930-31	1929-30	
Anvers	1,867	18	16	1,901	942,250	982,000	973,375	Antwerpen.
Brabant	3,851	100	88	4,039	1,974,000	1,953,500	1,974,500	Brabant.
Fl. occidentale	1,408	34	49	1,491	722,875	733,125	729,500	West-Vlaanderen.
Fl. orientale	1,445	26	2	1,473	732,500	722,375	706,000	Oost-Vlaanderen.
Hainaut	4,028	77	136	4,241	2,059,875	2,053,750	2,060,500	Henegouwen.
Liège	3,009	73	43	3,125	1,537,250	1,507,375	1,480,000	Luik.
Limbourg	1,004	11	1	1,016	506,250	499,500	481,625	Limburg.
Luxembourg	1,943	13	111	2,067	990,250	999,375	919,125	Luxemburg.
Namur	2,917	28	49	2,994	1,475,125	1,462,750	1,441,875	Namen.
Le Royaume	21,472	380	495	22,347	10,940,375	10,921,750	10,766,500	Het Rijk.

RELEVÉ DU NOMBRE DE PERMIS DE PÊCHE DÉLIVRÉS EN 1931.

(Source : Id.)

OPGAVE VAN HET AANTAL VISCHAKTEN IN 1931.

(Bron : Id.)

NATURE DES PERMIS. AARD DER AKTEN.	Antwerpen. Anvers.	Brabant.	West-Vlaanderen. Flandre Occidentale.	Oost-Vlaanderen. Flandre Orientale.	Hainaut. Henegouwen.	Liège. Luik.	Limburg. Limbourg.	Luxembourg. Luxemburg.	Namur. Namen.	LE ROYAUME. HET RIJK.	
										Total. Totaal.	Sommes perçues. Geelde sommen (a).
De 5 francs. Van 5 fr.	2,611	2,308	1,375	1,741	3,110	2,625	1,798	2,085	1,345	18,998	151,984
» 10 » » 10 »	511	1,369	1,082	780	1,635	402	349	54	202	6,384	82,992
» 15 » » 15 »	13,171	7,888	4,619	5,380	10,597	19,277	3,413	8,631	10,206	83,182	1,497,276
» 30 » » 30 »	3,049	4,941	2,265	2,132	5,060	3,706	859	457	1,459	23,928	789,624
» 75 » » 75 »	889	684	377	475	400	2,153	168	667	1,401	7,214	562,692
Tot.	20,231	17,190	9,718	10,508	20,802	28,163	6,587	11,894	14,613	139,706	3,084,568
Montant brut de la vente Bruto-bedrag van den verkoop (a) fr.	434,568	394,650	212,359	228,314	435,061	663,444	121,806	239,847	354,519	—	3,084,568
Valeur des permis échangés ou annulés. — Waarde der omgewisselde of vernietigde akten fr.	7,119	7,014	3,681	3,656	11,395	20,912	2,849	3,997	10,227	—	70,830
Recettes nettes. Netto-ontvangsten fr.	427,449	387,636	208,678	224,658	423,666	642,532	118,977	235,850	344,292	—	3,013,738

(a) Y compris les taxes postale et fiscale (fr. 0.50 et 2.50 par permis). — (b) A déduire 5,380 permis annulés ou échangés d'une valeur totale de 70,830 francs.

(a) Met inbegrip van het postgeld en zegelrecht (fr. 0.50 en 2.50 per akte). — (b) Af te trekken 5,380 omgewisselde of vernietigde akten ter gezamenlijke waarde van 70,830 frank.

ENSEIGNEMENT TECHNIQUE. INSTITUTIONS AGRÉÉES.
TECHNISCH ONDERWIJS. — AANGENOMEN INRICHTINGEN

(SITUATION AU 31 DÉCEMBRE 1930. — TOESTAND OP 31 DECEMBER 1930).

A. — Répartition par institutions. — Indeeling naar de instellingen.

(Source : Min. de l'Ind., du Trav. et de la Prév. Soc.).

(Bron : Min. van Nijv., Arb. en Maatsch. Voorz.).

ENSEIGNEMENTS	Nombre d'institutions. Aantal inrichtingen.	Nombre de professeurs. Aantal leeraren.	Elèves. Leerlingen.			Certificats délivrés. Uitgereikte getuigschriften.	SUBSIDES — SUBSIDIE alloués par l'Etat et la prov. verleend door de Staat en de prov. de gem.				ONDERWIJS.
			Garçons. Jongens.	Filles. Meisjes.	Tot.		l'Etat.	la prov. de prov.	les com. de gem.	Tot.	
I. — ÉTABLISSEMENTS POUR GARÇONS. — INRICHTINGEN VOOR JONGENS.											
A. — Établissements libres. — Bijzondere inrichtingen.											
Enseig. supérieur ..	17	396	2,416	116	2,532	681	3,821	558	102	4,481	Hooger onderwijs.
» commercial ..	42	520	9,962	4,084	14,046	4,024	1,514	1,167	180	2,861	Handelonderwijs.
» industriel ..	37	448	4,623	549	5,172	896	1,244	929	410	2,583	Nijverheidsonderw.
» du dessin ..	46	209	3,024	—	3,024	356	500	531	137	1,228	Teeksonderwijs.
» professionnel ..	144	1,803	25,756	910	26,666	4,750	21,869	9,337	2,116	33,322	Vakonderwijs.
Total	286	3,376	45,781	5,659	51,440	10,707	29,008	12,522	2,945	44,475	Totaal.
B. — Institutions officielles. — Openbare inrichtingen.											
Enseig. supérieur ..	9	201	3,078	68	3,141	903	4,263	510	1,450	6,223	Hooger onderwijs.
» commercial ..	10	97	2,794	685	3,479	1,141	325	208	401	934	Handelonderwijs.
» industriel ..	103	1,581	20,554	1,246	21,800	3,267	4,689	3,952	4,779	13,420	Nijverheidsonderw.
» du dessin ..	33	164	2,642	52	2,694	279	391	439	489	1,319	Teeksonderwijs.
» professionnel ..	51	822	11,929	162	12,091	2,242	8,836	6,449	3,790	19,075	Vakonderwijs.
Total	206	2,865	40,992	2,213	43,205	7,832	18,504	11,558	10,909	40,971	Totaal.
C. — Institutions libres et officielles. — Bijzondere en openbare inrichtingen.											
Enseig. supérieur ..	26	597	5,489	184	5,673	1,584	8,084	1,068	1,552	10,704	Hooger onderwijs.
» commercial ..	52	617	12,756	4,769	17,525	5,165	1,839	1,375	581	3,795	Handelonderwijs.
» industriel ..	149	2,029	25,177	1,795	26,972	4,163	5,933	4,881	5,189	16,003	Nijverheidsonderw.
» du dessin ..	79	373	5,666	52	5,718	635	951	970	626	2,547	Teeksonderwijs.
» professionnel ..	195	2,625	37,685	1,072	38,757	6,992	30,705	15,786	5,906	52,397	Vakonderwijs.
Total des établiss. pour garçons ..	492	6,241	86,773	7,872	94,645	18,539	47,512	24,080	13,854	85,446	Totaal der inricht. voor jongens.
II. — ÉTABLISSEMENTS POUR FILLES. — INRICHTINGEN VOOR MEISJES.											
A. — Institutions libres. — Bijzondere inrichtingen.											
Enseig. commercial ..	22	183	93	1,664	1,757	805	709	306	108	1,123	Handelonderwijs.
» professionnel ..	284	1,842	85	19,565	19,650	3,690	17,538	8,007	1,800	27,345	Vakonderwijs.
» ménager ..	178	482	—	6,405	6,405	1,021	2,251	1,353	268	3,872	Huishoudonderwijs.
Total ..	484	2,507	178	27,634	27,812	5,516	20,498	9,666	2,176	32,340	Totaal.
B. — Institutions officielles. — Openbare inrichtingen.											
Enseig. commercial ..	1	10	—	173	173	60	159	124	113	396	Handelonderwijs.
» professionnel ..	139	636	121	9,122	9,243	1,701	5,823	4,342	5,218	15,383	Vakonderwijs.
» ménager ..	55	119	—	1,567	1,567	259	541	212	230	983	Huishoudonderwijs.
Total ..	195	765	121	10,862	10,983	2,020	6,523	4,678	5,561	16,762	Totaal.
C. — Institutions libres et officielles. — Bijzondere en openbare inrichtingen.											
Enseig. commercial ..	23	193	93	1,837	1,930	865	868	430	221	1,519	Handelonderwijs.
» professionnel ..	423	2,478	206	28,687	28,893	5,391	23,361	12,349	7,018	42,728	Vakonderwijs.
» ménager ..	233	601	—	7,972	7,972	1,280	2,792	1,565	498	4,855	Huishoudonderwijs.
Total des établiss. pour filles ..	679	3,272	299	38,496	38,795	7,536	27,021	14,344	7,737	49,102	Totaal der inricht. voor meisjes.
RELEVÉ GÉNÉRAL. — ALGEMEENE OPGAVE.											
Enseig. supérieur ..	26	597	5,489	184	5,673	1,584	8,084	1,068	1,552	10,704	Hooger onderwijs.
» commercial ..	75	810	12,849	6,606	19,455	6,030	2,707	1,805	802	5,314	Handelonderwijs.
» industriel ..	149	2,029	25,177	1,795	26,972	4,163	5,933	4,881	5,189	16,003	Nijverheidsonderw.
» du dessin ..	79	373	5,666	52	5,718	635	951	970	626	2,547	Teeksonderwijs.
» professionnel ..	618	5,103	37,891	29,759	67,650	12,383	54,066	28,135	12,924	95,125	Vakonderwijs.
» ménager ..	233	601	—	7,972	7,972	1,280	2,792	1,565	498	4,855	Huishoudonderwijs.
Total	1,171	9,513	87,072	46,368	133,440	26,075	74,533	38,424	21,591	134,548	Totaal.
Total 1927-1928 ..	1,163	8,619	88,649	49,973	138,622	20,196	52,350	32,115	15,665	100,130	Totaal 1927-1928.

ENSEIGNEMENT TECHNIQUE. INSTITUTIONS AGRÉÉES.
TECHNISCH ONDERWIJS. AANGENOMEN INRICHTINGEN.

151

(SITUATION AU 31 DÉCEMBRE 1930. — TOESTAND OP 31 DECEMBER 1930).

B. — Répartition par province. — Indeeling per provincie.

(Source : Min. de l'Ind., du Trav. et de la Prév. Soc.)

(Bron : Min. van Nijv., Arb. en Maatsch. Voorz.)

Enseignement	PROVINCES.	Institutions Inrichtingen	Professeurs. Leeraren.	Elèves. Leerlingen.			Certificats delivres. Uitgerekte ge- tuigschriften	SUBSIDES — SUBSIDIE alloués par verteend door 1.000 fr.				PROVINCIES.	Onderwijs.
				Garçons Jongens	Filles. Meisjes	Tot.		l'Etat den Staat	la prov. de prov.	les comm. de gem.	Tot.		
supérieur.	Anvers	2	61	548	20	568	114	1,498	157	384	2,039	Antwerpen	hooger onderwijs.
	Brabant	8	184	1,051	73	1,124	297	1,516	—	—	1,516	Brabant	
	Fl. orientale	4	96	1,520	31	1,554	779	1,183	267	270	1,720	O.-Vlaanderen	
	Hainaut	7	139	1,287	46	1,333	222	2,444	341	215	3,000	Henegouwen	
	Liège	4	92	942	11	953	164	935	283	683	1,901	Luik	
	Luxembourg	1	25	141	—	141	8	508	20	—	528	Luxembourg	
Total	26	597	5,489	184	5,673	1,584	8,084	1,068	1,552	10,704	Totaal.		
commercial.	Anvers	10	90	3,185	653	3,838	1,592	242	207	189	638	Antwerpen	handelsonderwijs.
	Brabant	21	237	3,540	2,449	5,989	2,174	520	226	273	1,019	Brabant	
	Fl. occidentale	4	41	627	444	1,071	173	118	133	36	287	W.-Vlaanderen	
	Fl. orientale	14	159	3,121	1,665	4,786	952	964	997	113	2,074	O.-Vlaanderen	
	Hainaut	7	54	62	271	333	71	184	18	—	202	Henegouwen	
	Liège	12	178	1,974	986	2,960	831	480	40	117	637	Luik	
	Namur	5	36	188	93	281	161	122	126	64	312	Namen	
Total	75	810	12,849	6,606	19,455	6,030	2,707	1,805	802	5,314	Totaal.		
industrial.	Anvers	14	302	4,465	5	4,470	437	1,136	1,006	741	2,883	Antwerpen	nijverheids- onderwijs.
	Brabant	15	300	3,455	847	4,302	673	903	856	1,341	3,100	Brabant	
	Fl. occidentale	6	67	816	44	860	58	194	204	162	560	W.-Vlaanderen	
	Fl. orientale	11	80	1,054	24	1,078	148	255	392	135	782	O.-Vlaanderen	
	Hainaut	58	913	11,636	459	12,095	2,251	2,433	1,907	2,202	6,542	Henegouwen	
	Liège	19	189	2,066	250	2,316	368	624	171	427	1,222	Luik	
	Limbourg	1	6	95	—	95	8	34	24	—	58	Limbourg	
	Namur	12	129	1,353	120	1,473	182	289	315	171	775	Namen	
Total	140	2,029	25,177	1,795	26,972	4,163	5,933	4,881	5,189	16,003	Totaal.		
du dessin.	Anvers	20	116	1,773	—	1,773	202	307	279	181	767	Antwerpen	teken- onderwijs.
	Brabant	12	40	485	—	485	89	82	63	110	255	Brabant	
	Fl. occidentale	12	50	684	41	725	39	89	81	99	269	W.-Vlaanderen	
	Fl. orientale	18	86	1,335	—	1,335	148	311	417	55	783	O.-Vlaanderen	
	Hainaut	2	10	130	11	141	10	24	18	19	61	Henegouwen	
	Liège	8	46	895	—	895	97	100	83	140	323	Luik	
Limbourg	7	25	364	—	364	50	38	29	22	89	Limbourg		
Total	79	373	5,666	52	5,718	635	951	970	626	2,547	Totaal.		
professionnel.	Anvers	96	838	4,059	6,490	10,549	1,949	8,387	6,579	2,636	17,602	Antwerpen	vak- onderwijs.
	Brabant	127	1,242	7,232	6,791	14,023	3,016	13,991	4,773	4,542	23,306	Brabant	
	Fl. occidentale	61	450	3,928	2,529	6,457	800	4,147	2,542	1,493	8,182	W.-Vlaanderen	
	Fl. orientale	75	709	5,878	4,138	10,016	1,752	6,386	6,878	580	13,844	O.-Vlaanderen	
	Hainaut	165	933	9,632	5,094	15,326	2,818	9,533	3,664	693	13,890	Henegouwen	
	Liège	47	564	4,736	2,020	6,756	1,381	7,763	1,246	2,402	11,411	Luik	
	Limbourg	20	167	1,288	1,099	2,387	309	2,162	1,276	112	3,550	Limbourg	
	Namur	22	161	998	885	1,883	311	1,385	1,143	466	2,994	Namen	
Total	618	5,103	37,891	29,759	67,650	12,383	54,066	28,135	12,924	95,125	Totaal.		
ménages.	Anvers	26	74	—	1,140	1,140	182	423	334	142	899	Antwerpen	huishoud- onderwijs.
	Brabant	9	36	—	564	564	42	238	16	19	273	Brabant	
	Fl. occidentale	31	78	—	986	986	203	292	251	94	637	W.-Vlaanderen	
	Fl. orientale	79	216	—	2,705	2,705	400	734	718	16	1,466	O.-Vlaanderen	
	Hainaut	46	76	—	1,082	1,082	169	424	193	165	782	Henegouwen	
	Liège	22	81	—	922	922	170	482	—	—	482	Luik	
	Limbourg	10	19	—	250	250	46	67	39	18	124	Limbourg	
Luxembourg	6	12	—	196	196	40	89	3	—	92	Luxembourg		
Namur	4	9	—	127	127	28	45	11	44	100	Namen		
Total	233	601	—	7,972	7,972	1,280	2,792	1,565	498	4,855	Totaal.		

152 ENSEIGNEMENT VÉTÉRINAIRE, AGRICOLE ET HORTICOLE DE L'ÉTAT.
RIJKSVEEARTSENIJKUNDIG, LAND- EN TUINBOUWONDERWIJS.

(Source : Ministère de l'Agriculture.)

(Bron : Min. v. Landbouw.)

ÉTABLISSEMENTS.	NOMBRE D'ÉLÈVES — AANTAL LEERLINGEN.							INRICHTINGEN
	1925-26.	1926-27.	1927-28.	1928-29.	1929-30.	1930-31.	1931-32.	
École de médecine vétérinaire de Bruxelles	90	82	80	84	94	99	102	Veeartsenijschool te Brussel.
Instituts agronomiques { Gembloux Gand	213 47	197 79	193 63	189 60	203 60	188 57	195 36	Landbouw- (Gembloux, hoogeschoolen' Gent.
Écol. moyenn. d'horticult. et d'agriculture { Vilvorde Huy	78 40	117 45	99 39	120 40	86 44	79 32	80 30	Middelbare { Vilvoorde land- en tuin- bouwschol. { Hoei.
Institut ménager à Laeken	—	—	—	—	—	—	68	Inst. v. Landbouwhuishoudkunde te Laeken.
TOTAL.	468	520	474	493	487	455	531	TOTAAL.

II. — ADMISSION DES ÉLÈVES. — DIPLOMES ET CERTIFICATS DE CAPACITÉ.
AANNEMING VAN DE LEERLINGEN. — DIPLOMA'S EN BEKWAAMHEIDSGETUIGSCHRIFTEN.

EXAMENS.	Récipiendaires inscrits Ingeschrev. examinandi.					Récipiendaires admis. Toegelaten examinandi.					EXAMENS.
	1927.	1928.	1929.	1930.	1931.	1927.	1928.	1929.	1930.	1931.	
	Admission :										
A l'école de médecine vétérinaire.	28	30	28	30	34	27	27	Tot de veeartsenijschool.
A l'institut agron. de Gembloux.	65	35	38	28	...	65	22	19	17	21	Tot de landbouwhoogeschool te Gembloux.
A l'institut agron. de Gand	22	14	9	16	...	19	12	7	11	10	Tot de landbouwhoogeschool te Gent.
Diplôme de candidat vétérinaire.	17	27	31	32	32	15	18	24	29	29	Diploma van candidaat-veearts
Diplôme de docteur en médecine vétérinaire	15	15	17	15	16	15	15	17	15	16	Diploma van docteur in de veeart- senijkunde.
Première épreuve de doctorat en médecine vétérinaire	15	16	21	24	24	14	16	21	24	24	Eerste examen van het doctoraat in de veeartsenijkunde.
Diplôme d'ingénieur agronome	50	61	34	48	...	44	50	31	44	35	Diploma van landbouwingenieur.
Diplôme d'horticulteur } école de Vil- ou } vorde. d'agronome } école de Huy	24 14	27 11	36 19	23 15	...	23 13	27 10	31 17	21 15	17 8	Diploma van land- } school te of tuinbouw- } Vilvoorde. kundige. } school te Hoei.
Diplôme de régente ménagère, agricole, etc.	—	—	35	64	...	—	—	35	64	56	Diploma van huishoudkund., landbouwkundige regentes, enz.
Certificats de capacité { Jardiniers, arbori- culteurs, maraîch. } et fleuristes.	65	144	—	—	198	34	69	—	—	130	Bekwaam- { Tuiniers, boom- heids- } groente- en getuig-schrift. } bloemkweekers.
Diplômes délivrés à l'école centrale de maréchalierie de l'Etat.	39	44	—	—	55	28	32	—	—	45	Diploma's verleend door de Rijks centrale hoefsmidschool.

MÉDECINS VÉTÉRINAIRES. — VEEARTSEN.

(Source : Id.)

(Bron : Id.)

SPÉCIFICATIONS.	1923.	1924.	1925.	1926.	1927.	1928.	1931.	OPSOMMING.
Inspecteurs vétérinaires du gouvernement	21	23	23	23	23	21	19	Rijksveeartsenij-inspec- teurs.
Médecins vétérinaires agréés	618	629	646	643	659	653	640	Aangenomen veeartsen.
TOTAL.	639	652	669	666	682	674	659	TOTAAL.

(Source : Direction générale des Mines.)

(Bron : Alg. Best. v. h. Mijnuwezen.)

SPÉCIFICATIONS.	1927	1928	1929	1930	1931	OPSOMMING.
Nombre de carrières . . .	886	897	925	916	818	Aantal groeven.
Nombre d'ouvriers . . .	30,218	30,078	31,102	31,127	28,188	» werklieden.
Valeur (1,000 fr.) de la production :						Waarde der productie (1,000 fr.) :
Marbre	20,728	20,909	19,905	28,823	18,267	Marmer.
Pierre de taille bleue . . .	70,461	88,363	116,293	134,009	101,269	Arduin.
Pavés en porphyre	60,597	72,092	80,047	97,606	100,389	Straatsteenen v. porfier.
Pavés en grès	24,369	23,115	36,004	43,512	30,423	Id. van zandsteen.
Moellons, pierrailles et ballast	75,111	93,927	120,569	146,726	118,937	Breuksteen, grind en ballast.
Dolomie	22,444	24,349	30,947	32,656	18,644	Dolomiet.
Chaux	158,026	176,844	208,699	186,585	127,434	Kalk.
Terre plastique	17,802	20,872	25,199	22,602	11,975	Vormaaarde.
Autres produits	154,439	222,803	257,724	238,541	167,379	Andere producten.
Tot.	603,977	743,274	895,387	931,060	694,717	Totaal.

MINES MÉTALLIQUES. — METAALMIJNEN.

(Source : Id.)

(Bron : Id.)

SPÉCIFICATIONS.	1927	1928	1929	1930	1931	OPSOMMING.
Fer (minéral)						IJzer (erts).
Quantité . . . (tonnes)	180,890	164,420	155,670	130,990	125,820	Hoeveelheid (tonnen).
Valeur (fr.)	4,887,300	4,234,000	4,069,990	4,177,750	3,780,600	Waarde (fr.).
Blende.						Blende.
Quantité . . . (tonnes)	11,890(a)	—	—	Hoeveelheid (tonnen).
Valeur (fr.)	8,514,300(a)	—	—	Waarde (fr.).
Minerais divers.						Diverse ertsen.
Quantité . . . (tonnes)	1,270	19,500	21,300	26,257	29,199	Hoeveelheid (tonnen).
Valeur (fr.)	164,600	10,071,500	9,286,600	7,685,400	6,634,600	Waarde (fr.).
Tot. { Quantité (ton.) Valeur (fr.)	194,050(b) 13,566,200(b)	184,060 14,305,500	176,970 13,356,590	157,247 11,863,150	155,019 10,415,200	Tot. { Hoeveelheid(t.). Waarde (fr.).
Nombre d'ouvriers . . .	750	696	668	685	619	Aantal arbeiders.

FABRICATION DU COKE ET DES AGGLOMÉRÉS DE HOUILLE
COKES- EN BRIKETTENFABRICAGE.

(Source : Id.)

(Bron : Id.)

SPÉCIFICATIONS.	1928	1929	1930	1931	OPSOMMING.
Fabriques de coke.					Cokesfabrieken.
Nombre { d'usines de fours	44 3,096	44 3,057	46 2,883	40 2,770	Aantal { fabrieken. ovens.
Consommation de charbon . . . (T)	8,383,600	8,232,400	7,403,530	6,883,370	Steenkolenverbruik (T).
Production (T)	6,111,610	5,951,760	5,285,610	4,876,850	Productie (T).
Valeur de la production (1,000 fr.)	1,078,334	1,149,621	1,035,887	752,616	Waarde der productie (1,000 fr.).
Id. à la tonne (fr.)	176.40	193.15	196.—	154.32	Waarde per ton (fr.).
Nombre d'ouvriers	6,155	5,986	5,939	5,379	Aantal werklieden.
Fabriques d'agglomérés de houille.					Brikettenfabrieken.
Nombre de fabriques	59	47	49	46	Aantal fabrieken.
Consommation de charbon (T)	1,782,140	1,832,210	1,706,240	1,686,130	Steenkoolverbruik (T).
Production (T)	1,956,130	2,018,110	1,875,210	1,850,360	Productie (T).
Val. de la production (1,000 fr.)	306,114	355,500	337,437	263,527	Waarde der productie (1,000 fr.).
Valeur à la tonne (fr.)	156.20	176.15	179.95	142.42	Waarde per ton (fr.).
Nombre d'ouvriers	1,236	1,174	1,134	1,040	Aantal arbeiders.

(a) Y compris la calamine et autres minerais de zinc. — (b) Il a été produit en outre 920 tonnes de minerais divers valant 2,851,300 fr.
(a) Met inbegrip van de kalamijn en andere zinkertsen. — (b) Er werden bovendien 920 ton diverse ertsen ter waarde van 2,851,300 frank voortgebracht.

SPÉCIFICATIONS.		1927	1928	1929	1930	1931	OPSOMMING.	
I. — Bassin du Sud. — Zuiderbekken.								
Mines concédées.	{ Nombre Etendue (Ha) .	152 139,716	150 140,433	148 140,433	142 140,005	Geconcession- (Getal. neerde mijnen (Oppervl. (Ha).	
Mines en exploitation.	{ Nombre Etendue (Ha) .	101 112,133	99 112,323	93 108,945	86 107,829	83	Mijnen (Getal. in exploitatie (Oppervl. (Ha).	
Sièges d'exploitation	{ en activité en construction . en réserve	240 8 19	230 8 15	223 2 16	227 5 13	221 5 11	Bedrijfszetels { in werking. in aanbouw. in reserve.	
Production :							Productie :	
Quantités de charb. (tonn.)	extraites (a)	25,117,940	24,687,210	23,700,060	23,600,450	22,865,320	Hoeveelheden steenkolen (tonnen) { uitgedolven (a). beschikb. v. d. verkoop door de mijnen ver- bruikt. kosteloos aan de mijn- werkers uitgedeeld.	
	disponibles pour la vente consommées par les charbonnages	22,089,620	21,738,015	20,792,140	20,798,970	20,181,050		
	distribuées gratuitement aux ouvriers mineurs ...	2,512,580	2,461,505	2,452,645	2,367,200	2,262,280		
	Valeur { de la production (1,000 fr.) ... à la tonne (fr.) ...	3,748,470 149.23	3,204,491 129.80	3,803,338 160.48	3,702,378 156.88	2,858,104 125.00		Waarde { der productie (1,000 fr.) per ton (fr.).
Dépenses :							Uitgaven :	
Totales (1,000 fr.)	3,581,331	3,282,132	3,562,151	3,793,295	3,141,524	Totale (1,000 fr.)		
Par tonne de charbon (fr.)	142.58	132.94	150.30	160.73	137.39	Per ton steenkolen (fr.)		
Salaires (1,000 fr.)	1,982,540	1,841,935	1,984,401	2,137,891	1,733,470	Werkloon (1,000 fr.)		
Dépenses de premier établissement (1,000 fr.)	172,819	180,004	216,133	281,935	220,829	Aanlegkosten (1,000 fr.)		
II. — Bassin du Nord (Campine). — Noorderbekken (Kempen).								
Mines concédées.	{ Nombre Etendue (Ha) .	10 35,122	10 35,122	10 35,122	10 35,122	Geconcession- (Getal. neerde mijnen (Oppervl. (Ha).	
Mines en exploitation.	{ Nombre Etendue (Ha) .	6 21,399	7 25,151	7 25,151	7 25,151	7	Mijnen (Getal. in exploitatie (Oppervl. (Ha).	
Sièges d'exploitation	{ en activité en construction .	5 1	5 2	5 2	6 1	6 1	Bedrijfs- (in werking. zetels in aanbouw.	
Production :							Productie :	
Quantités de charb. (tonn.)	extraites (a)	2,433,020	2,891,000	3,239,870	3,814,280	4,177,120	Hoeveelheden steenkolen (tonnen) { uitgedolven (a). beschikb. v. d. verkoop door de mijnen ver- bruikt. kosteloos aan de mijn- werkers uitgedeeld.	
	disponibles pour la vente consommées par les charbonnages	2,246,830	2,699,420	3,050,520	3,528,850	3,823,460		
	distribuées gratuitement aux ouvriers mineurs ...	139,040	141,760	136,640	228,330	295,630		
	Valeur { de la production (1,000 fr.) ... à la tonne (fr.) ...	386,035 158.86	391,996 135.59	503,770 155.49	557,522 146.17	492,342 117.87		Waarde { der productie (1,000 fr.) per ton (fr.).
Dépenses :							Uitgaven :	
Totales (1,000 fr.)	436,726	466,201	500,487	656,997	591,988	Totale (1,000 fr.)		
Par tonne de charbon (fr.)	179.49	161.25	182.26	172.25	141.72	Per ton steenkolen (fr.)		
Salaires (1,000 fr.)	213,831	229,180	295,434	334,596	279,971	Werkloon (1,000 fr.)		
Dépenses de premier établissement (1,000 fr.)	85,062	96,068	113,771	100,565	101,143	Aanlegkosten (1,000 fr.)		
III. — Les deux bassins. — Beide bekkens.								
Production (tonnes) (a)	27,550,960	27,578,210	26,939,930	27,414,730	27,042,440	Productie (tonnes) (a).		
Valeur (1,000 fr.)	4,134,505	3,596,487	4,307,108	4,259,900	3,350,446	Waarde (1,000 fr.)		
Dépenses totales (1,000 fr.)	4,018,057	3,748,333	4,152,638	4,450,292	3,733,512	Totale uitgaven (1,000 fr.)		
Salaires (1,000 fr.)	2,196,371	2,071,115	2,279,835	2,472,487	2,013,441	Werkloon (1,000 fr.)		

(a) Production nette, c'est-à-dire déduction faite du déchet des triages et lavoirs.
a) Netto-opbrengst, 't is te zeggen na aftrek van den afval van het sorteeren en het wasschen.

MINES DE HOUILLE. — STEENKOLENMIJNEN.

155

RÉSULTATS DE L'EXPLOITATION, OUVRIERS, RENDEMENT, SALAIRES.

BEDRIJFSUITKOMSTEN, ARBEIDERS, OPBRENGST, LOONEN.

(Source : Direct. générale des Mines.)

(Bron : Alg. Best. van het Mijnwezen.)

SPÉCIFICATIONS.		1927.	1928.	1929.	1930.	1931.	OPSOMMING.
I. — Bassin du Sud. — Zuiderbekken.							
Résultats de l'exploitation.							Bedrijfsuitkomsten.
Mines en gain.	Nombre	63	34	64	42	16	Met baat geëxploiteerde mijnen (Aantal.
	Bénéfice (1,000 fr.)	241,086	76,836	315,640	122,637	25,022	Winst (1,000 fr.)
Mines en perte.	Nombre	38	65	29	44	57	Met verlies geëxploiteerde mijnen (Aantal.
	Déficit (1,000 fr.)	73,947	154,477	74,453	213,553	308,442	Tekort (1,000 fr.)
Résultat général	Total (1,000 fr.)	+ 167,139	- 77,641	+ 241,187	- 90,916	- 283,420	Algemeene Totaal (1,000 fr.)
	Par tonne (Fr.)	+ 6.65	- 3.14	+ 10.18	- 3.85	- 12.39	uitslag. Per ton (Fr.)
Ouvriers							Arbeiders.
de l'intérieur	Total	110,570	101,785	92,405	94,307	91,840	Onder den grond. Totaal.
	Dont à veine	22,010	20,602	18,617	18,411	18,246	Houwers.
de la surface.	Hommes	39,441	36,980	34,376	34,638	35,013	Boven den grond. Mannen.
	Femmes	7,367	6,974	6,450	5,873	5,328	Vrouwen.
	Total	46,808	43,954	40,826	40,511	40,341	Totaal.
	Total général	157,378	145,739	133,231	134,818	132,181	Algemeen totaal.
Production moyenne							Gemiddelde productie.
ouvrier de l'intérieur	par année (T.)	227	243	256	250	249	Arbeider onder den grond. Per jaar (T.).
	par journée de travail (K ⁰⁰)	747	805	844	827	839	Per arbeidsdag. (Kg.).
ouvrier à veine.	par année (T.)	1,141	1,198	1,273	1,282	1,253	per jaar (T.).
	par journée de travail (K ⁰⁰)	3,823	4,061	4,280	4,321	4,332	per arbeidsdag. (Kg.).
Salaire (a).							Loon (a).
Ouvriers de l'intérieur		45.13	45.78	53.47	57.09	48.17	Arbeiders onder den grond.
Ouvriers de la surface		31.67	32.31	37.41	39.94	34.60	» boven den grond.
II. — Bassin du Nord (Campine). — Noorderbekken (Kempen).							
Résultats de l'exploitation.							Bedrijfsuitkomsten.
Mines en gain.	Nombre	3	1	1	2	1	Met baat geëxploiteerde mijnen (Aantal.
	Bénéfice (1,000 fr.)	5,825	4,710	12,242	8,808	4,953	Winst (1,000 fr.)
Mines en perte.	Nombre	3	6	6	5	6	Met verlies geëxploiteerde mijnen (Aantal.
	Déficit (1,000 fr.)	56,515	78,915	98,959	108,284	104,598	Tekort (1,000 fr.)
Résultat général	Total (1,000 fr.)	- 50,690	- 74,205	- 36,717	- 99,476	- 99,645	Algemeene Totaal (1,000 fr.)
	Par tonne (Fr.)	- 20.83	- 25.66	- 26.76	- 26.08	- 23.85	uitslag. Per ton (Fr.)
Ouvriers.							Arbeiders.
de l'intérieur.	Total	12,189	12,792	13,383	14,854	14,570	Onder den grond. Totaal.
	Dont à veine	1,592	1,641	1,726	1,961	2,111	Houwers.
de la surface.	Hommes	4,889	4,611	5,163	5,630	5,848	Boven den grond. Mannen.
	Femmes	77	139	92	95	114	Vrouwen.
	Total	4,966	4,750	5,255	5,725	5,962	Totaal.
	Total général	17,155	17,542	18,638	20,579	20,532	Algemeen totaal.
Production moyenne.							Gemiddelde productie.
ouvrier de l'intérieur.	par année (T.)	200	226	242	257	287	Arbeider onder den grond. per jaar (T.).
	par journée de travail (K ⁰⁰)	643	729	786	833	937	per arbeidsdag. (Kg.).
par ouvrier à veine	par année (T.)	1,528	1,758	1,877	1,945	1,979	per jaar (T.).
	par journée de travail (K ⁰⁰)	5,013	5,777	6,207	6,410	6,561	per arbeidsdag. (Kg.).
Salaire (a).							Loon (a).
Ouvriers de l'intérieur		44.43	46.41	57.23	58.15	48.77	Arbeiders onder den grond.
Ouvriers de la surface		28.93	30.40	36.42	38.36	33.86	Arbeiders boven den grond.
III. — Les deux bassins. — Beide bekkens.							
Production moyenne.							Gemiddelde productie.
ouvrier de l'intérieur.	par année (T.)	224	240	255	251	254	Arbeider onder den grond. per jaar (T.).
	par journée de travail (K ⁰⁰)	737	796	836	827	853	per arbeidsdag. (Kg.).
ouvrier à veine	par année (T.)	1,167	1,239	1,324	1,346	1,328	per jaar (T.).
	par journée de travail (K ⁰⁰)	3,905	4,192	4,446	4,526	4,572	per arbeidsdag. (Kg.).

(Source : Direct. gén. des Mines.)

(Bron : Alg. best. van het Mijnwezen.)

Spécifications		1928	1929	1930	1931	Opsomming
Production de fonte						Ruwijzerproductie
Etablissements actifs		16	16	16	14	Inrichting in werking.
Hauts fourneaux en ordre de marche.		56	59	55	55	Hoogovens gereed om te werken.
Production (tonnes)	Fonte de moulage	158,040	147,830	184,220	132,620	Productie (tonnen)
	Id. d'affinage	—	41,340	93,290	—	
	Id. pour acier	3,660,750	3,837,460	3,063,930	3,045,180	
	Id. spéciale	38,200	13,900	23,800	19,990	
Total		3,856,990	4,040,530	3,365,240	3,197,790	Totaal.
Valeur de la production (1,000 fr.)		2,096,925	2,333,884	1,798,337	1,372,672	Waarde der productie (1,000 fr.).
Valeur à la tonne (fr.)		543.70	577.60	534.40	429.26	» per ton (fr.).
Nombre d'ouvriers		7,104	7,703	7,144	5,691	Aantal arbeiders.
Production de fer						IJzerproductie
Etablissements actifs		49	47	47	44	Inrichtingen in werking.
Fours à puddler actifs		14	12	12	8	Poefelovens »
Production de fer ébauché (tonnes)		14,880	12,130	10,470	4,500	Uit den ruwe bew. ijzer (tonnen).
Production de fers finis (tonnes)	Fers marchands	153,910	133,310	111,730	55,540	Afgewerkt ijzer (tonnen)
	Profils spéciaux	6,320	5,330	1,370	1,340	
	Grosses tôles et tôles moyenn.	1,550	—	—	410	
	Tôles fines	13,480	14,820	9,630	3,780	
Total des fers finis		175,260	153,460	122,730	61,070	Tot. van het afgewerkt ijzer.
Valeur de la production des fers finis (1,000 fr.)		175,310	165,845	109,643	43,964	Waarde van het afgewerkt ijzer (1,000 fr.).
Valeur à la tonne (fr.)		1,000.30	1,080.70	893.40	719.89	Waarde per ton (fr.).
Production d'acier						Staalproductie
Etablissements actifs		32	31	34	34	Inrichtingen in werking.
Convertisseurs		97	104	105	101	Retortovens.
Fours à aciers		34	34	36	36	Staalovens.
Fours électriques		5	5	7	7	Electrische ovens.
Production (tonnes)	Lingots } d'acier au convertisseur sur sole	3,398,760	3,595,070	2,885,540	2,736,340	Staven } retortstaal op plaat.
		404,510	400,380	368,010	305,430	
au four électrique		14,160	13,740	15,880	12,690	uit den electrischen oven.
Pièces moulées en première fusion		87,940	100,310	84,740	50,630	In eerste smelting gevorm. stukk.
Production (tonnes)	Aciers demi-finis } Blooms et billettes	258,870	298,910	157,470	196,720	Half-afge- werkt staal } Blooms en liggertjes. Brames en targets.
		502,160	497,700	380,890	550,090	
		Total	761,030	786,610	538,360	
Valeur des aciers demi-finis (1,000 fr.)		591,006	658,536	406,151	414,624	Waarde van het half-afge- werkt staal (1,000 fr.).
Production (tonnes)	Aciers finis } Aciers marchands	889,950	890,720	695,770	668,700	Productie (tonnen)
		294,910	415,500	326,620	229,830	
		230,360	247,810	208,890	119,390	
		25,470	30,820	26,510	19,050	
		225,890	200,850	183,790	148,290	
		365,840	388,220	344,290	332,530	
		734,840	686,340	571,200	492,380	
		187,290	212,820	216,320	198,720	
		1,090	1,210	1,020	620	
		45,560	47,240	26,350	14,940	
Total des aciers finis		3,001,200	3,121,530	2,600,760	2,224,450	Tot. van het afgewerkt staal.
Valeur des aciers finis (1,000 fr.)		3,086,588	3,373,409	2,608,083	1,791,807	Waarde van het afgewerkt staal (1,000 fr.).
Ouvriers des fabriques de fer, des aciéries et des usines à ouvrir le fer et l'acier		39,393	38,573	35,340	31,522	Werklieden der ijzer- en der staalfabrieken en der fabrieken voor ijzer- en staalbewerking.

USINES MÉTALLURGIQUES TRAITANT D'AUTRES MÉTAUX QUE LE FER. 157
METAALFABRIEKEN DIE ANDERE METALEN DAN IJZER BEWERKEN.

(Source : Direction Générale des Mines.)

(Bron : Algem. Best. v. I. Mijnwezen.)

SPÉCIFICATIONS.	1927.	1928.	1929.	1930.	1931.	GPSOMMING.
ZINC.						ZINK.
Fonderies.						Smelterijen.
Fonderies de zinc actives . . .	13	13	13	12	11	Zinksmelterijen in werking.
Production de zinc brut . . (t.)	199,090	206,300	197,900	176,230	134,720	Ruw zink (tonnen).
Valeur globale . . . (1,000 fr.)	966,941	882,867	837,601	510,147	268,206	Globale waarde (1,000 fr.)
Valeur à la tonne . . . (fr.)	4,857	4,279	4,232	2,895	1,991	Waarde per ton (fr.)
Nombre d'ouvriers	7,408	6,704	6,515	5,897	4,534	Aantal werklieden.
Laminaires.						Pletterijen.
Nombre d'usines	9	9	9	9	9	Aantal fabrieken.
Production de zinc laminé (t.)	71,750	68,500	68,960	74,890	64,530	Geplet zink (tonnen).
Valeur de la production (1,000 fr.)	393,312	328,820	302,898	270,203	174,155	Waarde der productie (1,000 fr.)
Nombre d'ouvriers	1,247	1,247	1,205	1,307	1,270	Aantal werklieden.
PLOMB, ARGENT, CUIVRE, etc.						LOOD, ZILVER, KOPER, enz.
Fabriques de plomb, d'argent, de cuivre, etc.						Lood-, zilver- en koper-fabrieken, enz.
Usines actives	10	10	11	11	11	Fabrieken in werking.
Production de plomb brut . (t.)	91,710	86,260	82,850	85,370	70,850	Ruw lood (tonnen).
Valeur de la production (1,000 fr.)	401,144	335,917	344,087	276,813	151,527	Waarde der productie (1,000 fr.)
Production d'argent . . (kil.)	123,040	112,950	110,790	104,770	157,080	Zilver (kil.)
Valeur de la production (1,000 fr.)	85,779	75,159	68,934	49,899	58,000	Waarde der productie (1,000 fr.)
Production de cuivre . . (t.)	9,810	51,410	68,220	96,200	133,100	Koper (tonnen).
Valeur de la production (1,000 fr.)	116,097	628,589	1,012,819	1,040,299	919,250	Waarde der productie (1,000 fr.)
Nombre d'ouvriers	3,582	3,665	3,777	4,117	3,469	Aantal werklieden.

ACCIDENTS DANS LES MINES, MINÈRES, CARRIÈRES, USINES MÉTALLURGIQUES ET ACCIDENTS OCCASIONNÉS PAR LES APPAREILS A VAPEUR.

ONGEVALLEN IN DE MIJNEN, GROEVEN, GRAVERIJEN, METAALFABRIEKEN

(Source : Id.)

EN ONGEVALLEN VEROORZAAKT DOOR DE STOOMTUIGEN.

(Bron : Id.)

ANNÉES JAREN	CHARBONNAGES. — STEENKOLENMIJNEN.						Mines métalliques, minières et carrières. Metaalmijnen, groeven en graverijen.			Usines métallurgiques. Metaalfabrieken.			Appareils à vapeur. Stoomtuigen.		
	Accidents Ongevallen		Personnes — Personen				Accidents. Ongevallen.	Personnes Personnen		Accidents. Ongevallen.	Personnes Personnen		Accidents. Ongevallen.	Personnes Personnen	
	à l'intérieur. onder den grond	à la surface. boven den grond	tués — gedood		grièvement blessés zwaar verwond (a)			tués. ge-dood.	grièvement blessés. zwaar verwond (a).		tués. ge-dood.	grièvement blessés. zwaar verwond (a).		tués. ge-dood.	grièvement blessés. zwaar verwond (a).
			à l'intérieur. onder den grond.	à la surface. boven den grond.	à l'intérieur. onder den grond.	à la surface. boven den grond.									
1926	172	33	135	24	58	13	40	41	11	51	53	1	1	1	1
1927	197	31	209	24	74	9	15	14	1	22	23	—	6	9	3
1928	178	37	137	33	52	5	28	27	3	59	61	1	7	8	8
1929	191	48	174	27	74	21	35	37	3	60	61	3	4	3	—
1930	164	53	158	37	67	19	28	28	—	52	54	1	6	4	2
1931	186	48	126	25	72	24	24	23	1	27	27	—	—	—	—

(a) On range parmi les blessés grièvement toute personne ayant éprouvé un accident de nature à entraîner la mort ou à nuire, dans la suite à son travail normal. — (a) Wordt geteld bij de zwaarverwonden alwie een zoodanig ongeval opgedaan heeft, dat het een doodelijken afloop kan hebben of naderhand zijn normalen arbeid kan belemmeren.

MACHINES ET CHAUDIÈRES A VAPEUR. — MACHINES EN STOOMKETTELS.

(Source : Dir. génér. des Mines.)

(Bron : Algem. best. v. h. Mijnwezen.)

SPÉCIFICATIONS.	ANNEES.		Chemins de fer.				Navigation.				Mines, usines, industries manufacturières et agricoles ; Mijnen, fabrieken, fabrieks- en landbouwnijverheid ; diversen.								Relevé gé- néral.					
	SPOORWEGEN.		Particuliers.		Etat.	Scheepvaart.		Particuliers.		Etat.	Antwerpen.		Brabant.	West-Vlanderen.		Oost-Vlanderen.	Hainaut.	Liège.		Limbourg.	Luxembourg.	Namur.	Namen.	Algemeene opgave.
	Machines fixes.	Vaste machines.	Etat (a).	Particuliers.		Machines fixes.	Vaste machines.	Machines fixes.	Vaste machines.		Machines fixes.	Vaste machines.		Antwerpen.	Brabant.									
Nombre.	1925	207	4,629	133	2,300	19	44	252	728	1,200	2,245	1,330	1,370	4,334	2,700	402	203	715	22,814					
	1926	175	4,603	123	2,363	21	55	13	965	1,116	2,279	1,371	1,327	4,108	2,654	394	203	708	22,538					
	1927	197	4,545	153	2,184	13	55	9	908	1,083	2,324	1,387	1,316	3,313	2,588	363	186	618	21,242					
	1928	195	4,343	134	2,236	19	45	9	833	1,031	2,384	1,315	1,283	3,742	2,482	370	188	599	21,217					
	1929	178	4,192	81	2,439	3	45	8	931	899	2,210	1,333	1,385	3,612	2,378	378	161	494	20,727					
Getal	1930	170	4,091	126	2,464	3	52	7	1,085	964	1,491	1,360	1,423	3,368	2,202	328	148	483	19,768					
	1931	151	3,962	121	2,485	3	69	7	846	839	1,509	1,253	1,388	3,116	2,160	314	147	473	18,848					
Puissance en kilowatts.	1925	8,904	1,919,596	8,920,221,015	821	94,604	19,174	208,911	78,395,207,584	53,471,150,325	511,386,280,026	62,534	17,201	73,183	3,916,259									
	1926	3,356	3,201,894	8,809,217,192	781	95,000	459	238,026	93,889,233,878	57,260,171,053	517,222,289,280	71,367	17,172	89,670	5,337,108									
	1927	6,625	3,184,893	11,233,229,402	287	70,997	336	218,774	96,677,242,581	60,400,172,509	503,337,305,096	80,277	17,076	85,956	5,285,914									
	1928	7,559	3,088,183	8,873,232,113	493	66,096	422	218,512	103,528,245,478	62,524,180,242	657,644,327,620	105,671	30,225	85,070	5,430,258									
	1929	5,788	3,022,937	2,833,282,328	90	66,975	415	243,051	114,683,251,484	46,892,211,495	694,940,331,812	109,040	29,976	86,051	5,480,594									
in kilowatt.	1930	4,645	2,985,915	2,830,286,637	122	115,762	305	409,557	149,304,258,357	54,199,301,276	729,474,302,430	109,219	29,178	86,717	5,825,927									
	1931	3,640	2,926,965	2,753,201,829	122	98,814	305	232,062	235,998,269,060	47,183,273,534	768,348,374,036	106,476	29,101	86,314	5,746,546									
Chaudières : Stoomkettels :	1925	445	4,629	120	2,316	19	93	255	911	1,430	2,603	1,911	2,170	4,191	2,829	355	228	853	25,367					
	1926	417	4,603	119	2,372	27	102	15	1,125	1,435	2,773	1,684	1,197	4,066	3,764	349	227	879	26,154					
	1927	409	4,545	151	2,206	16	101	12	1,061	1,420	2,760	1,716	2,231	3,292	2,831	341	217	806	24,115					
	1928	409	4,343	130	2,249	23	84	11	1,309	2,788	1,763	2,224	2,224	3,825	2,749	354	208	776	24,327					
	1929	391	4,192	77	2,453	3	85	9	1,143	1,253	2,615	1,304	1,659	3,681	2,681	346	190	686	22,747					
Getal.	1930	393	4,091	120	2,478	3	111	8	1,522	1,258	1,586	1,329	1,679	3,283	2,400	339	158	493	21,242					
	1931	366	3,962	115	2,496	3	117	8	1,026	936	1,578	1,264	1,670	3,060	2,095	296	157	496	19,647					

(a) Une nouvelle méthode a été adoptée, en 1926, pour l'évaluation de la puissance des locomotives de fer belges ; ces locomotives figurent sous la rubrique « Etat ». — (a) In 1926 werd een nieuwe methode aangenomen voor het schatten van het arbeidsvermogen der locomotieven van de Nationale Maatschappij van Belgische Spoorwegen ; deze locomotieven zijn geteld onder de rubriek « Staat ».

CONSOMMATION DE DENRÉES SOUMISES AUX DROITS D'ACCISE.
VERBRUIK VAN VERACCIJNSDE WAREN.

159

(Source: Tableau annuel du commerce.)

(Bron: Tableau annuel du commerce.)

DENRÉES.	1927	1928	1929	1930	1931	WAREN.
Bières (a).						Bier (a).
Fabriques	1,844	1,693	1,631	1,556	1,494	Brouwerijen.
Matières premières imposables (tonnes)	161,523	189,415	205,188	226,889	225,887	Belastbare groidstoffen. (tonnen)
Production (hectl.)	13,256,854	14,928,000	15,376,523	16,662,304	18,377,464	Productie (hectl.)
Consommation (hectol.)	13,363,258	15,073,816	15,554,401	16,880,095	18,579,277	Verbruik (hectl.)
Vinaigres (a)						Azijn (a)
Fabriques	56	52	54	46	50	Azijnmakerijen.
Production (hectl.)	126,678	142,095	148,409	150,223	143,396	Productie (hectl.)
Acide acétique.						Azijnzuur.
Fabriques	2	2	3	2	2	Fabrieken.
Production (hectl.)	140,095	139,659	194,149	87,693	93,695	Productie (hectl.)
Consommation de vinaigres et d'acide acétique (hectl.)	253,203	406,429	418,820	357,145	296,512	Azijn- en azijnzuurverbruik (hectl.)
Alcools (b).						Alcohol (b).
Distilleries	36	30	31	32	32	Stokerijen.
Production (hectl.)	432,998	432,140	500,878	461,193	384,816	Productie (hectl.)
Consommation (hectl.)	180,712	204,391	248,780	257,683	222,342	Verbruik (hectl.)
Alcools de bouche industriels	191,075	190,424	134,216	107,960	110,458	Drinkbare alcohol. Industriële alcohol.
Sucres.						Suiker.
Fabriques	53	51	45	44	40	Fabrieken.
Production (tonnes)	77,465	88,642	72,849	66,882	65,811	Productie (tonnes)
Sucres bruts	182,228	168,534	160,046	190,856	125,035	Ruwe suiker.
Poudres blanches	17	17	16	14	(c) 3	Witte poedersuiker. Raffinaderijen.
Raffineries	41,268	44,857	42,062	32,648	(c) 31,737	Productie (tonnes).
Production (tonnes)	118,859	139,737	146,888	143,377	(c) 112,619	Witte poedersuiker.
Poudres blanches	1,993	2,178	2,266	—	—	Andere geraffineerde suiker. Suikerstroop.
Autres sucres raffinés	178,619	189,901	200,242	210,534	198,135	Verbruik (tonnes).
Sirops de raffinage						Glucose.
Consommation (tonnes)	6	5	5	5	5	Fabrieken.
Usines	17,233	17,944	17,231	17,948	20,022	Productie (tonnes).
Production (tonnes)						Tabak.
Glucoses.						(inlandsche.)
Usines	78,231	76,792	85,094	94,193	78,312	Getelde jonge planten (duizendt.).
Production (tonnes)	76,593	74,930	83,385	91,894	75,502	Geoogste planten (id.).
(Culture indigène.)	5,138	5,509	5,813	6,398	5,345	Benaderende hoeveelheid. Geoogste tabak (tonnen).
Plants recensés (milliers)	24,999	25,543	26,355	27,668	26,406	Verbruik (tonnen).
» récoltés (id.)						Margarine et autres beurres artificiels.
Quantité approximative de tabacs récolté (tonnes)						Fabriques.
Consommation (tonnes)	15	14	14	13	16	Productie (tonnes).
» Margarine et autres beurres artificiels.	40,265	44,430	49,317	44,379	34,921	Verbruik (id.)
Fabriques	38,989	38,331	47,398	43,427	35,410	Schuimwijn (a).
Production (tonnes)						Fabriques.
Consommation (tonnes)	53	49	50	46	38	Productie (hectl.)
Fabriques	13,276	11,892	10,936	10,476	8,573	Verbruik (hectl.)
Production (hectl.)	24,778	29,141	25,424	25,376	21,487	Lucifers.
Consommation (hectl.)						Fabriques.
Vins mousseux (a).						Productie (millioenen houtjes)
Fabriques	19	18	17	15	15	Verbruik (id.)
Production (millions de tiges)	69,733	62,100	73,693	70,057	59,983	
Consommation (id.)	20,685	21,322	17,512	21,733	20,829	
						Uit fruit gegiste dranken.
Boissons fermentées de fruits.						Fabriques.
Fabriques	34	34	37	36	19	Productie (hectl.)
Production (hectl.)	55,139	83,413	57,112	34,205	12,798	

N. B. — Pour établir les quantités consommées, il est joint aux chiffres de la production les quantités importées et déduit les quantités exportées. — Om de verbruikte hoeveelheden te bepalen, werden de ingevoerde hoeveelheden bij de cijfers der productie geteld en de uitvoerde er af getrokken.

(a) Les chiffres comprennent les trafics belges et luxembourgeois réunis. — (b) Alcools à 50° Gay-Lussac, temp. 15° cent. — (c) Ces chiffres se rapportent uniquement aux raffineries de sucre blanc. Depuis que la perception du droit d'accise sur le sucre a été suspendue (loi du 18 décembre 1930) la production des autres raffineries n'est plus constatée. — (a) De Belgische en de Luxemburgsche handelsomzet zijn onder deze cijfers samengevat. — (b) Alcohol van 50° Gay-Lussac, temp. 15° c. — (c) Deze cijfers hebben enkel betrekking op de witsuikerraffinaderijen. Sedert de heffing van den suikeraccijns geschorst is (wet van 18 December 1930), wordt de productie der andere raffinaderijen niet meer opgenomen.

(Source : Min. de l'Agriculture).

(Bron : Min. van Landbouw.)

SPÉCIFICATIONS.	1930					TOT.	Par habitant Per inwoner (Kilogr.)	OPSOMMING.
	BÊTES BOVINES. RUNDERS.	BÊTES PORCINES. ZWIJNEN.	BÊTES OVINES. SCHAPEN.	BÊTES CAPRINES. GRIETEN.	BÊTES CHEVALLINES. PAARDEN.			
Viande fraîche indigène :	1930							Versch inlandsch vleesch :
Anvers	14,225	13,160	231	136	417	28,169	44.0	Antwerpen.
Brabant	26,680	32,424	1,449	47	571	61,151	36.4	Brabant.
Flandre Occidentale	13,740	14,064	275	70	356	28,505	31.6	West-Vlaanderen.
Flandre Orientale	17,883	29,791	275	43	867	48,859	42.5	Oost-Vlaanderen.
Hainaut	21,534	12,601	636	11	4,766	39,548	31.1	Henegouwen.
Liège	10,724	23,012	436	8	1,052	35,232	36.2	Luik.
Limbourg	3,047	9,746	62	9	102	12,966	35.3	Limburg.
Luxembourg	2,883	5,968	157	16	34	9,058	41.0	Luxemburg.
Namur	4,751	5,421	153	20	367	10,712	30.1	Namen.
Le Royaume	115,467	146,187	3,654	360	8,532	274,200	33.9	Het Rijk.
Viande importée (exc. d'import.):								Ingevoerd vleesch (invoer-overschot) :
fraîche	7,711	8,436	770	—	11,447	28,364	3.5	versch.
congelée	20,765	99	401	—	—	21,265	2.6	bevrozen.
Total	143,943	154,722	4,825	360	19,979	323,829	40.0	Totaal.
Viande congelée exportée (exc. d'exp.)					89	89		Uitgevoerd bevrozen vleesch (uitv.-oversch.)
Quantités tonnes consomm. { p ^r hab. (kil.)	143,943 17.7	154,722 19.0	4,825 0.6	360 ...	19,990 2.5	323,740 39.8	40.0	Tonnen verbruikt p ^r inwon. (kil.) hoeveelh.
Viande fraîche indigène :	1931							Versch inlandsch vleesch :
Anvers	13,381	13,496	194	87	88	27,246	22.9	Antwerpen.
Brabant	29,978	36,589	808	44	1,522	68,941	40.6	Brabant.
Flandre Occidentale	13,170	16,630	262	51	249	30,362	33.3	West-Vlaanderen.
Flandre Orientale	14,908	32,177	230	40	658	48,013	41.5	Oost-Vlaanderen.
Hainaut	18,564	15,845	591	10	2,977	37,987	29.8	Henegouwen.
Liège	9,404	25,747	417	15	330	35,914	36.8	Luik.
Limbourg	2,788	10,962	59	10	80	13,899	37.2	Limburg.
Luxembourg	2,626	6,147	134	15	15	8,937	40.4	Luxemburg.
Namur	4,113	6,717	169	16	173	11,188	31.4	Namen.
Le Royaume	108,933	164,310	2,864	288	6,092	282,487	34.6	Het Rijk.
Viande importée (exc. d'import.):								Ingevoerd vleesch (invoer-overschot) :
fraîche	14,213	16,171	1,014	—	9,137	40,535	5.0	versch.
congelée	21,268	65	809	—	23	22,165	2.7	bevrozen.
Total	144,414	180,546	4,687	288	15,252	345,187		Totaal.
Quantités tonnes consomm. { p ^r hab. (kil.)	144,414 17.7	180,546 22.4	4,687 0.6	288 ...	15,252 1.9	345,187 42.3	42.3	Tonnen verbruikt p ^r inwon. (kil.) hoeveelh.

PRODUCTION DE SUCRE (tonnes). — SUIKERPRODUCTIE (tonnen).

(Source : Min. des Finances.)

(Bron : Min. van Financiën.)

CAM-PAGNES. SUCRIÈRES.	Sucres produits dans les fabriques. Suiker voortgebracht in de fabrieken.			Sucres obtenus par transformation dans les raffineries. Suiker gewonnen door verwerking in de raffinaderijen.				SUIKER-CAM-PAGNES.	
	Sucres bruts. Ruwe suiker.	Poudres blanches de fabrique. Wit fabriekspoe-der.	Tot.	Poudres blanches de fabrique. Wit fabriekspoe-der.	Candis. Kandij.	Raffinés en pains, morceaux et poudre. Geraffineerde suiker in broden, klontjes en poeder.	Cas. ondes ou vergeoise Bruine suiker of vergeoise.		Tot.
1924 - 1925	161,092	212,471	373,563	46,243	8,111	104,028	14,930	173,312	1924 - 1925
1925 - 1926	124,695	184,423	309,118	48,332	10,805	103,595	15,391	178,123	1925 - 1926
1926 - 1927	72,446	143,089	215,535	41,999	8,650	88,895	15,391	154,935	1926 - 1927
1927 - 1928	76,433	175,026	251,459	44,552	10,360	116,505	14,892	186,309	1927 - 1928
1928 - 1929	89,499	168,703	258,202	44,224	9,890	120,373	15,402	189,889	1928 - 1929
1929 - 1930	72,191	159,872	232,063	37,911	6,098	118,224	15,537	177,770	1929 - 1930
1930-1931(a)	67,110	191,671	258,781	23,887	2,010	117,550	9,888	153,335	1930-1931(a)
1931-1932(a)	64,832	124,222	189,054	45,063	—	98,678	5,667	149,408	1931-1932(a)

(a) Les quantités de sucre obtenues par transformation dans les raffineries comprennent : jusqu'au 31 décembre 1930, la production de toutes les raffineries ; à partir du 1 janvier 1931, la production des raffineries de sucre blanc seulement.

(a) De hoeveelheden suiker door verwerking in de raffinaderijen opgeleverd omvatten : tot 31 December 1930, de opbrengst van al de raffinaderijen ; vanaf 1 Januari 1931, alleen de opbrengst der witsuikerraffinaderijen.

I. RÉPARTITION D'APRÈS LA DURÉE. — INDEELING NAAR DEN DUUR.

(Source : Min. de l'Ind., du Trav. et de la Prév. Soc.)

(Bron : Min. van Nijv., Arb. en Maatsch. Voorz.).

DURÉE.	ANNÉES — JAREN.								DUUR.
	1924	1925	1926	1927	1928	1929	1930	1931	
Grèves :									Werkstakingen
1 jour	11	5	5	12	17	23	10	11	1 dag.
De 2 à 5 jours . . .	31	19	30	39	50	53	22	14	Van 2 tot 5 dagen.
De 6 à 10 »	40	20	29	36	41	37	14	13	Van 6 tot 10 »
De 11 à 15 »	29	12	24	16	18	13	10	8	Van 11 tot 15 »
De 16 à 20 »	16	7	11	8	13	9	8	3	Van 16 tot 20 »
De 21 à 30 »	16	12	14	16	8	12	9	10	Van 21 tot 30 »
Plus de 30 jours . . .	42	33	24	50	44	18	20	14	Meer dan 30 dagen.
Durée indéterminée .	1	—	—	4	—	—	—	—	Duur onbekend.
Total	186	108	137	181	191	165	93	73	Totaal.
Grévistes									Werkstakers :
1 jour	4,141	926	1,138	3,210	10,118	5,329	7,480	4,339	1 dag.
De 2 à 5 jours	16,833	3,680	6,793	6,308	12,067	20,871	5,485	4,771	Van 2 tot 5 dagen.
De 6 à 10 »	5,213	1,977	16,753	4,524	16,656	5,168	13,631	1,877	Van 6 tot 10 »
De 11 à 15 »	3,800	4,297	13,795	1,267	2,490	2,703	13,324	1,489	Van 11 tot 15 »
De 16 à 20 »	7,282	619	1,537	667	14,337	1,372	6,174	434	Van 16 tot 20 »
De 21 à 30 »	3,090	981	1,476	2,259	3,294	4,120	3,078	703	Van 21 tot 30 »
Plus de 30 jours . . .	42,368	68,942	28,420	17,134	13,245	6,210	4,977	6,273	Meer dan 30 dagen.
Durée indéterminée .	20	—	—	207	—	—	—	—	Duur onbekend.
Total	82,747	81,422	69,912	35,576	72,207	45,773	54,149	19,886	Totaal.

II. RÉPARTITION PAR PROVINCE (a). — INDEELING PER PROVINCIE (a).

PROVINCES.	ANNÉES. — JAREN.								PROVINCIES.
	1924	1925	1926	1927	1928	1929	1930	1931	
Grèves :									Werkstakingen :
Anvers	34	12	13	14	29	17	15	7	Antwerpen.
Brabant	43	25	35	40	46	50	23	21	Brabant.
Flandre occidentale . .	16	11	26	43	21	11	13	12	West-Vlaanderen.
Flandre orientale . . .	42	27	31	31	40	30	16	15	Oost-Vlaanderen.
Hainaut	15	11	16	18	27	28	13	7	Henegouwen.
Liège	31	14	14	33	24	26	10	10	Luik.
Limbourg	2	2	1	—	4	1	2	—	Limburg.
Luxembourg	—	—	—	—	—	1	—	1	Luxemburg.
Namur	2	4	1	2	—	1	1	—	Namen.
Le Royaume	185	106	137	181	191	165	93	73	Het Rijk.
Grévistes :									Werkstakers :
Anvers	8,022	2,171	16,381	2,974	18,759	3,894	7,604	2,017	Antwerpen.
Brabant	3,807	1,899	5,038	2,602	7,188	4,376	2,989	4,774	Brabant.
Flandre occidentale . .	3,082	1,307	1,959	7,152	4,793	2,901	2,591	2,051	West-Vlaanderen.
Flandre orientale . . .	10,194	2,034	10,670	5,557	10,517	4,450	18,658	3,307	Oost-Vlaanderen.
Hainaut	42,995	4,990	29,627	8,900	16,357	21,420	9,672	4,461	Henegouwen.
Liège	10,041	4,298	5,970	8,311	11,899	8,341	4,285	3,178	Luik.
Limbourg	102	405	200	—	2,694	102	8,322	—	Limburg.
Luxembourg	—	—	—	—	—	60	—	98	Luxemburg.
Namur	368	963	67	80	—	229	28	—	Namen.
Le Royaume	78,611	18,067	69,912	35,576	72,207	45,773	54,149	19,886	Het Rijk.

(a) Dans ce tableau ne sont pas comprises les grèves s'étant étendues à plusieurs provinces à savoir : 1 grève en 1924 (4,136 grévistes) et 2 en 1925 (68,355 grévistes). — In deze tabel zijn de werkstakingen, die zich over verscheidene provincies uitbreidden, namelijk 1 werkstaking in 1924 (4,136 stakers) en 2 in 1925 (68,355 stakers) niet vermeld.

INDEELING VAN DE WERKSTAKINGEN NAAR DE NIJVERHEID.

(Source : Min. de l'Ind., du Trav. et de la Prév. Soc.),

(Bron. : Min. v. Nijv., Arb. en Maatsch. Voorz.).

INDUSTRIES.	Grèves — Werkstakin- gen.	Entre- prises attein- tes par les grèves. Betrok- ken ondernem- ingen.	OUVRIERS — ARBEIDERS						Chô- meurs forcés. Ge- dwon- gen stakers.	NIJVERHEID.
			occupés dans les entreprises au moment où la grève a éclaté. werkzaam in de ondernemingen bij het uitbreken der werkstaking.			Grévistes. Werkstakers.				
			H.-M.	F.-V.	Tot.	H.-M.	F.-V.	Tot.		
1931 (a)										
Mines	9	9	—	—	6,415	—	—	6,330	352	Mijnen
Carrières	2	2	—	—	385	—	—	385	57	Groeven.
Métaux	10	12	—	—	2,420	—	—	2,420	241	Metaalnijverheid.
Céramiques	4	42	—	—	1,442	—	—	1,442	1,278	Aardewerkindustrie.
Verrières	—	—	—	—	—	—	—	—	—	Glasnijverheid.
Chimiques	5	5	—	—	348	—	—	348	306	Chemische nijverheid.
Alimentaires	—	—	—	—	—	—	—	—	—	Voedingswarenbereiding
Textiles	17	17	—	—	2,731	—	—	2,705	734	Textielnijverheid.
Vêtement	—	—	—	—	—	—	—	—	—	Kledingindustrie.
Construction	5	64	—	—	761	—	—	761	10	Bouwbedrijf.
Bois et ameublem.	7	39	—	—	781	—	—	781	4	Houtbewerking en meub.
Peaux et cuirs	5	14	—	—	941	—	—	941	4	Huiden- en lederindustrie
Tabac	1	1	—	—	22	—	—	22	—	Tabaksbewerking.
Papier	—	—	—	—	—	—	—	—	—	Papiernijverheid.
Livre	1	350	—	—	3,000	—	—	3,000	—	Boekdrukkerijen - binderij
Art et précision	1	1	—	—	28	—	—	28	—	Kunst- en juistheidsw.
Transports	5	10	—	—	702	—	—	702	—	Vervoerbedrijf.
Cinéma's	—	—	—	—	—	—	—	—	—	Cinema's.
Commerciales	1	1	—	—	21	—	—	21	—	Handelsindustrieën.
Totaux	73	567	—	—	19,997	—	—	19,886	2,986	Totalen.
1932 (b)										
Mines	19	127,014	382	127,396	109,126	87	109,213	846	Mijnen.
Carrières	2	11	4,515	—	4,515	4,515	—	4,515	—	Groeven.
Métaux	5	42,524	250	42,774	41,820	192	42,012	15	Metaalnijverheid.
Céramiques	4	16	870	97	967	742	97	839	—	Aardewerkindustrie.
Verrières	—	—	—	—	—	—	—	—	—	Glasnijverheid.
Chimiques	6	6	2,923	500	3,423	326	405	731	—	Chemische nijverheid.
Alimentaires	—	—	—	—	—	—	—	—	—	Voedingswarenbereiding.
Textiles	12	12	1,424	768	2,192	1,013	668	1,681	361	Textielnijverheid.
Vêtement	4	4	68	64	132	40	51	91	6	Kledingindustrie.
Construction	4	4	500	—	500	1,598	—	1,598	22	Bouwbedrijf.
Bois et ameublem.	3	37	542	9	551	533	9	542	—	Houtbew. en meubelm.
Peaux et cuirs	1	1	11	3	14	11	3	14	—	Huiden- en lederindustrie
Tabac	1	5	54	28	82	42	23	65	—	Tabaksbewerking.
Papier	—	—	—	—	—	—	—	—	—	Papiernijverheid.
Livre	—	—	—	—	—	—	—	—	—	Boekdrukk. en -binderij.
Art et précision	—	—	—	—	—	—	—	—	—	Kunst- en juistheidsw.
Transports	—	—	—	—	—	—	—	—	—	Vervoerbedrijf.
Commerciales	2	2	95	84	179	79	62	141	1	Handelsindustrieën.
Totaux	63	180,540	2,185	182,725	159,845	1,597	161,442	1,251	Totalen.
1927	181	1,210	59,372	5,908	65,280	32,642	2,934	35,576	5,198	1927.
1928	191	519	88,254	7,563	95,817	66,345	5,862	72,007	3,078	1928.
1929	165	479	66,195	10,179	76,374	40,734	5,039	45,773	11,321	1929.
1930	93	712	79,946	5,721	85,667	51,165	2,984	54,149	10,569	1930.

(a) Les renseignements concernant la distinction entre hommes et femmes font défaut. — (b) La grève générale des mineurs du Borinage s'étant étendue à tous les bassins houillers et à de nombreuses autres entreprises (principalement industries des métaux), il n'a pas été possible de relever le nombre des établissements atteints, ni de départager les grévistes en hommes et femmes.

(a) De inlichtingen omtrent het geslacht der stakers ontbreken. — (b) Aangezien de algemeene nijwerkerstaking van het Borinage zich tot al de kolenbakkens en talrijke andere ondernemingen (voornamelijk metaalnijverheid) heeft uitgebreid, is het niet mogelijk geweest de betrokken richtingen op te nemen, noch de stakers naar geslacht in te deelen.

RÉPARTITION DES LOCK-OUT PAR INDUSTRIES.
INDEELING VAN DE UITSLUITINGEN NAAR DE NIJVERHEID.

163

(Source : Min. de l'Industr., du Trav. et de la Pr. Soc.)

(Bron : Min. v. Nijv., Arb. en Maatsch. Voorz.)

Industries.	Entreprises atteintes.	Ouvriers occupés dans les industries au moment où le lock-out fut déclaré.			Ouvriers lock-outés.			Durée (jours) du lock-out	Nijverheid.
		Arbeiders werkzaam in de ondernemingen op het oogenblik wanneer de uitsluiting verklaard werd.			Uitgesloten arbeiders.				
	Betrokken ondernemingen.	Hommes Mannen	Femmes Vrouwen	Tot.	Hommes Mannen	Femmes Vrouwen	Tot.	Duur (dagen) der uitsluiting.	
1926									
Bois et ameublement	42	1,256	—	1,256	Houtbewerking en meubelmakerij.
Art et précision ...	400	13,600	—	13,600	6,200	—	6,200	Kunst- en juistheidswerk.
Total	442	7,456	—	7,456	Totaal.
1927									
Céramiques	5	877	—	877	877	—	877	93	Aardewerkindustrie.
Textile	11	2,573	63	2,636	2,573	63	2,636	61	Textielnijverheid.
Construction	15	30	—	30	30	—	30	19	Bouwbedrijf.
Bois et ameublement	32	754	—	754	754	—	754	55	Houtbewerking en meubelmakerij.
Total	63	4,234	63	4,297	4,234	63	4,297	228	Totaal.
1928									
Textile	9	2,500	2,500	43	Textielnijverheid.
1929									
Textile	8	774	618	1,392	774	618	1,392	128	Textielnijverheid.
Peaux et cuirs	28	905	687	1,592	905	687	1,592	64	Huid- en lederindustrie.
Papier	1	388	91	479	388	91	479	6	Papiernijverheid.
Total	37	2,067	1,396	3,463	2,067	1,396	3,463	198	Totaal.
1931									
Peaux et cuirs	7	138	Huid- en lederindustrie.
Années antérieures (ensemble des industries) — Vorige jaren (gezamenlijke nijverheid).									
1922	31	607	756	1,363	307	296	603	104	1922.
1923	355	—	—	—	—	—	21,298	428	1923.
1924	53	—	—	—	1,500	200	1,700	59	1924.
1925	52	546	25	571	541	25	566	196	1925.

RÉPARTITION DES LOCK-OUT D'APRÈS LA DURÉE.
INDEELING VAN DE UITSLUITINGEN NAAR DEN DUUR.

(Source : Id.)

(Bron : Id.)

DURÉE.	Lock-out — Uitsluitingen.					Lock-outés — Uitgeslotenen.					DUUR.
	1926	1927	1928	1929	1931	1925	1926	1927	1928	1929	
1 à 5 jours	—	—	—	—	—	—	—	—	—	—	1 tot 5 dagen.
6 à 10 »	2	1	—	1	—	—	6,478	2,500	—	479	6 tot 10 »
11 à 15 »	—	—	—	—	—	—	—	—	—	—	11 tot 15 »
16 à 20 »	—	1	—	—	—	—	—	30	—	—	16 tot 20 »
21 à 30 »	1	—	—	—	—	—	978	—	—	—	21 tot 30 »
30 jours et plus	—	3	1	2	1	566	—	1,767	2,500	2,984	30 dagen en meer.
Total	3	5	1	3	1	566	7,456	4,297	2,500	3,463	Totaal.

N. B. — Il n'y a pas eu de lock-out en 1930 ni en 1932. — Er hebben geen uitsluitingen plaats gehad in 1930 noch in 1932

(Source : *Revue du Travail.*)(Bron : *Arbeidsblad.*)

Groupes d'industries.	1931							Placements en 1930			Nijverheids- groepen
	Demandes d'emploi Aanbie- dingen van werk- zoekenden.	Offres d'emploi Aanvra- gen van werk- geve s.	Demandes pour 100 offres.	Offres pour 100 demandes.	Placements. — Plaatsingen.			Tot.	Nombre pour 100 demandes. Getal op 100 aan- biedin- gen.	Nombre pour 100 offres. Getal op 100 aan- vragen.	
					Tot.	Nombre pour 100 de- mandes. Getal op 100 aan- biedin- gen.	Nombre pour 100 offres. Getal op 100 aan- vragen.				
Mines	1,813	812	223	45	344	19.0	42	2,019	77	62	Mijnen.
Carrières	5,949	91	6,490	2	44	0.7	49	189	14	77	Groeven.
Métaux	67,380	6,320	1,060	9	4,983	7.5	79	7,429	24	66	Metaalnijverheid.
Céramiques	3,983	72	5,520	2	29	0.7	41	41	2.5	39	Aardewerkindustrie
Verrières	14,164	93	15,110	1	61	0.4	65	61	0.6	41	Glasnijverheid.
Chimiques	796	78	970	10	59	7.5	76	234	51	65	Chemische nijverh.
Alimentaires	5,481	2,865	190	52	2,269	41.5	79	2,708	58	70	Voedingsmiddelen- bereiding.
Textiles	13,304	1,607	820	1	1,039	7.7	64	972	14	63	Textielnijverheid.
Vêtement	5,753	3,492	165	61	2,056	3.6	60	2,037	43	48	Kledingindustrie.
Construction	38,738	10,118	384	26	8,336	21.5	82	9,477	34	77	Bouwbedrijf.
Bois et ameuble- ment	29,330	5,429	540	19	3,895	13.2	71	5,442	29	69	Houtbewerk. en meubelmakerij.
Peaux, cuirs	4,756	993	480	21	668	14.0	68	898	28	63	Huiden- en leder- industrie.
Tabac	4,567	136	3,360	3	121	2.6	89	358	21	72	Tabaksbewerking.
Papier	1,232	213	580	17	161	13.1	75	215	47	56	Papiernijverheid.
Livre	2,371	1,039	229	44	767	32.0	75	1,053	50	65	Boekbedrijf.
Art et précision	7,758	198	3,910	3	126	1.6	64	152	3	55	Kunst- en juist- heidswerk.
Transports	5,866	1,510	387	26	1,292	22.0	85	2,100	40	81	Vervoerbedrijf.
Total des profes- sions industrielles	213,241	35,066	605	16	26,250	12.2	75	35,385	28	68	Tot. der nijver- heidsbedrijven.
Profess. spéciales :											Speciale beroepen :
a) Commissionnaires et hommes de peine	10,929	4,089	267	37	3,608	33.0	89	3,747	42	79	a) Boodschaploopers en sjouwers.
b) Person. domestique (concierges, servantes, femmes de charge, etc.)	15,708	13,829	114	88	9,590	61.0	69	11,301	68	62	b) Dienstboden (concierges, dienstmeiden, werkvrouwen, enz.)
c) Garçons de magasin, surveillants, emballeurs et magasiniers	3,265	650	503	20	546	16.6	84	1,006	29	79	c) Winkeljongens, opziens, verpakkers en magazijnmeesters.
d) Jardiniers et ouvriers agricoles	637	203	316	32	139	22.0	68	195	50	70	d) Tuiniers en landarbeiders.
e) Employés et encaisseurs, demoiselles de magasin et caissières	3,962	854	460	22	529	13.3	62	657	19	57	e) Bedienden en kassiers, knechten, winkeljuffers en cassières.
f) Coiffeurs	1,145	1,119	103	98	632	55.0	57	773	60	62	f) Kappers,
g) Indust. hôtelière	14,768	11,601	126	79	10,367	70.0	89	17,201	71	89	g) Hotelbedrijf.
h) Spectacles	738	147	502	20	144	19.5	98	268	61	96	h) Vermakelijkheidsbedrijf.
i) Divers	6,964	1,680	417	24	1,471	21.0	88	2,384	47	85	i) Diversen.
Totaux H. F. T.	224,754 46,603 271,357	38,473 30,765 69,238	587 152 392	17 66 26	30,413 22,863 53,276	13.7 49.0 19.8	79 75 77	43,577 29,340 72,917	31 60 38	74 70 72	M. V. Algemeene T. totalen.

(Source : Revue du Travail.)

(Bron : Arbeidsblad.)

Groupes d'industries.	1932							Placements en 1931			Nijverheids- groepen.
	Demandes d'emploi. Aanbiedingen van werk- zoekenden.	Offres d'emploi. Aanvra- gen van werk- gevers.	Demands pour 100 offres. Aanbiedingen op 100 aanvra- gen.	Offres pour 100 demands. Aanvra- gen op 100 aanbiedingen.	Placements, - Plaatsingen			Tot.	Nombre pour 100 demands. Getal op 100 aanbiedingen.	Nombre pour 100 offres. Getal op 100 aanvra- gen.	
					Tot.	Getal op 100 aanbiedingen.	Getal op 100 aanvra- gen.				
Mines	23,419	110	21,300	0.4	94	0.4	85	344	19.0	42	Mijnen.
Carrières	45,935	16	286900	0.0	7	0.0	44	44	0.7	49	Groeven.
Métaux	127,520	3,884	3,283	3.0	3,246	2.5	84	4,983	7.5	79	Metaalnijverheid.
Céramiques	4,165	49	8,500	1.2	50	1.2	102	29	0.7	41	Aardewerkindustrie.
Verrières	20,172	38	53,090	0.2	21	0.1	55	61	0.4	65	Glasnijverheid.
Chimiques	1,561	130	1,201	8.3	123	7.9	95	59	7.5	76	Chemische nijverh.
Alimentaires	5,595	1,625	344	29.0	1,241	22.0	76	2,269	41.5	79	Voedingsmiddelen- bereiding.
Textiles	31,810	1,019	3,122	3.2	838	2.6	82	1,039	7.7	64	Textielnijverheid.
Vêtement	7,524	2,829	266	37.6	2,006	26.7	71	2,056	3.6	60	Kledingindustrie.
Construction	58,549	6,313	927	10.8	5,583	9.5	89	8,336	21.5	82	Bouwbedrijf.
Bois et ameuble- ment	30,775	3,527	872	11.5	2,811	9.1	80	3,895	13.2	71	Houtbewerk. en meubelmakerij.
Peaux, cuirs	7,527	755	997	10.3	509	6.8	67	668	14.0	68	Huiden- en leder- industrie.
Tabac	5,962	77	7,740	1.3	62	1.0	81	121	2.6	89	Tabaksbewerking.
Papier	3,960	137	2,890	3.5	116	2.9	85	161	13.1	75	Papiernijverheid.
Livre	3,047	737	413	24.3	644	21.2	87	767	32.0	75	Boekdr. en bind.
Art et précision	6,725	150	4,483	2.2	92	1.4	61	126	1.6	64	Kunst- en juist- heidswerk.
Transports	8,870	743	1,194	8.4	660	7.4	89	1,292	22.0	85	Vervoerbedrijf.
Total des profes- sions industrielles	393,116	22,139	1,176	5.6	18,103	4.6	81	26,250	12.2	75	Tot. der nijver- heidsbedrijven.
Profess. spéciales :											Spéciale beroepen :
a) Commissionnaires et hommes de peine	13,846	2,345	590	16.9	1,983	14.0	85	3,608	33.0	89	a) Boodschaploopers en sjouwers.
b) Person. domestique (concierges, servantes, femmes de charge, etc.)	15,008	10,444	144	69.6	7,488	49.9	72	9,590	61.0	69	b) Dienstboden (concierges, dienst- meiden, werkvrouwen, enz.)
c) Garçons de magasin, surveillants, emballeurs et magasiniers	3,487	389	896	11.2	332	9.5	86	546	16.6	84	c) Winkeljongens, opzieners, verpak- kers en magazijn- meesters.
d) Jardiniers et ouvriers agricoles	778	132	589	17.0	98	12.6	74	139	22.0	68	d) Tuiniers en land- arbeiders.
e) Employés et encaisseurs, demoiselles de magasin et caissières	6,476	995	651	15.4	594	9.2	60	529	13.3	62	e) Bedienden en kas- siers, knechten, winkeljuffers en cassières.
f) Coiffeurs	1,098	1,032	106	94.0	576	52.4	56	632	55.0	57	f) Kappers.
g) Indust. hôtelière	12,033	7,401	167	61.5	6,736	56.0	91	10,367	70.0	89	g) Hotelbedrijf.
h) Spectacles	899	139	647	15.5	133	14.8	96	144	19.5	98	h) Vermakelijk- heidsbedrijf.
i) Divers	9,676	1,260	762	13.0	1,121	11.7	89	1,471	21.0	88	i) Diversen.
Totaux généraux {	404,592	24,309	1,662	6.0	20,195	4.9	83	30,413	13.7	79	M. V. T. } Algemeene totalen.
H.	51,825	21,976	237	42.4	16,969	32.7	77	22,863	49.0	75	
F.	456,417	46,276	990	10.1	37,164	8.1	80	53,276	19.8	77	

AU 31 OCTOBRE 1926.

PERSONEEL WERKZAAM IN DE NIJVERHEIDSINRICHTINGEN OP 31 OCTOBER 1926.

I. — RÉPARTITION PAR GROUPES D'ENTREPRISES — INDEELING NAAR BEDRIJFSGROEPEN.

(Source : Min. de l'Ind., du Trav. et de la P. S.)

(Bron : Min. v. Nijv., Arb. en Maatsch. Voorz.)

EXPLOITATIONS INDUSTRIELLES.	Entreprises ou divisions d'entreprises. Ondernemingen of afdelingen daarvan.	PERSONNES OCCUPÉES AU SIÈGE DES ENTREPRISES. PERSONEN WERKZAAM AAN DEN BEDRIJFSZETEL.							ENSEMBLE DU PERSONNEL. Gezamenlijk personeel.	NIJVERHEIDS-BEDRIJVEN.
		Employés — Bedienden.			Ouvriers — Werklieden					
		Hommes. Mannen.	Femmes. Vrouwen.	Tot.	Hommes. Mannen.	Femmes. Vrouwen.	Tot.	Ouvriers étrangers (compris dans le total (a) Vreemde werklieden (in het totaal medegegeld)(a)		
Pêche	15	57	15	72	779	—	779	6	851	Visscherij.
Mines	743	7,826	134	7,960	173,813	8,189	182,002	17,242	189,962	Mijnen.
Carrières	537	1,903	114	2,077	36,453	796	37,249	849	39,326	Groeven.
Métaux	2,157	20,937	2,884	23,821	188,023	15,120	203,143	7,667	226,964	Metaalnijverheid.
Céramiques	479	1,346	164	1,510	23,800	4,607	28,407	551	29,917	Aardewerk-industrie.
Verrières	127	1,519	151	1,670	29,593	5,648	35,241	1,114	36,911	Glasnijverheid.
Chimiques	581	6,789	1,036	7,825	45,038	17,125	62,163	963	69,988	Chemische nijverheid.
Alimentaires	1,155	5,445	1,255	6,700	44,781	11,540	56,321	806	63,021	Voedingswarenbereiding.
Textiles	1,980	6,242	1,507	7,749	76,464	88,031	164,495	1,007	172,244	Textielnijverheid.
Vêtement	693	1,318	1,889	3,207	4,726	19,473	24,199	564	27,406	Kleding-industrie.
Construction	1,282	1,697	302	1,999	39,962	298	40,260	1,627	42,259	Bouwbedrijf.
Bois et ameublement.	1,147	1,722	512	2,234	32,713	3,360	36,073	480	38,307	Houtbewerking en meubelmak.
Peaux et cuirs	560	1,355	540	1,895	17,289	10,048	27,337	425	29,232	Huiden- en lederindustrie.
Tabac	193	707	274	981	3,309	6,461	9,770	189	10,751	Tabaksbewerking.
Papier	195	865	212	1,077	9,494	4,476	13,970	79	15,047	Papierenijverheid.
Livre	375	1,771	567	2,338	9,740	3,065	12,805	182	15,143	Boekdrukkerij en boekbinderij.
Art et précision	522	1,863	695	2,558	17,054	5,213	22,267	1,110	24,825	Kunst en juistheidswerk.
Transports	341	20,583	311	20,894	121,278	2,572	123,850	313	144,744	Vervoerbedrijf.
Total général.	13.082	84.005	12.562	96.537	874.309	206.022	1.080.331	35.174	1.176.898	Algem. totaal.

II. — RÉPARTITION DU PERSONNEL OUVRIER PAR GROUPES D'ÂGES.

INDEELING VAN HET ARBEIDERSPERSONEEL NAAR LEEFTIJDGROEPEN.

GROUPES D'ÂGE.	Chiffres absolus — Absolute cijfers			Proport. percent — Verh. procenter.			LEEFTIJDGROEPEN.
	Hommes. Mannen.	Femmes. Vrouwen.	Tot.	Hommes. Mannen.	Femmes. Vrouwen.	Tot.	
De 14 à 16 ans	31,941	22,105	53,046	3.54	10.73	4.91	Van 14 tot 16 jaar.
De 16 à 18 ans	42,008	27,414	69,422	4.81	13.30	6.42	Van 16 tot 18 jaar.
De 18 à 21 ans	63,757	37,304	101,061	7.30	18.11	9.36	Van 18 tot 21 jaar.
De 21 ans et plus	737,603	119,199	856,802	84.35	57.86	79.31	Van 21 jaar en ouder.
Total	874.309	206.022	1.080.331	100.00	100.00	100.00	Totaal.

N. B. — Ces chiffres ont été établis par une enquête instituée en vertu de la loi de 14 juin 1926 ; cette enquête ne s'est étendue qu'aux établissements industriels occupant au moins dix ouvriers. — Deze cijfers werden vastgesteld bij een enquête ingesteld krachtens de wet van 14 Juni 1926 ; deze enquête was enkel toepasselijk op de nijverheidsinrichtingen met minstens tien werklieden.

(a) Principaux pays d'origine des ouvriers étrangers dénombrés : Italie 8.057 ; Pologne 8.019 ; France 5.280 ; Pays-Bas 4.414 ; Algérie 1.833 ; Yougoslavie 1.449 ; Russie 1.130 ; Maroc 791 ; Tchécoslovaquie 621. — Voornaamste landen van herkomst der getelde vreemde arbeiders : Italië 8.057 ; Polen, 8.019 ; Frankrijk 5.280 ; Nederland 4.414 ; Algiers 1.833 ; Joego-Slavië 1.449 ; Rusland 1.130 ; Marokko 791 ; Tsjecho-Slowakije 621.

I. — INSTRUMENTS SOUMIS A LA VÉRIFICATION PÉRIODIQUE

HERIJKTE WERKTUIGEN.

(Source : Min. de l'Ind., du Trav. et de la Pr. Soc.)

(Bron : Min. van Nijv., Arb. en Maatsch. Voorz.)

BUREAUX DE VÉRIFICATION.	Mesures de longueur. Lengte- maten.	POIDS. GEWICHTEN.		Mesures de capacité Inhoudsmaten.			BALANCES BALANSEN		Instru- ments rebutés. Afge- wezen werk- tuigen.	Total. Totaal.	IJKANTOREN	
		En fer Van ijzer	En cuivre. Van koper.	à matières sèches voor droge waren.		à matières humides (en métal) van metaal voor natte waren.	à bras égaux. met gelijke armen.	bascules				basculen
				en bois van hout.	en fer van ijzer.							
1931												
Anvers	1,942	52,363	26,309	—	—	5,921	3,513	829	3,133	94,010	Antwerpen.	
Malines	972	20,401	10,185	—	1	2,062	1,792	519	1,276	37,208	Mechelen.	
Bruxelles	2,096	60,702	43,701	—	—	8,826	6,175	1,223	3,650	126,373	Brussel.	
Louvain	1,214	27,366	13,827	—	—	3,197	2,539	962	1,062	50,167	Leuven.	
Bruges	1,195	33,796	19,696	—	2	2,230	2,180	1,222	2,006	62,327	Brugge.	
Courtrai	1,589	36,678	16,461	—	—	3,522	1,490	415	2,344	62,499	Kortrijk.	
Gand	929	35,316	13,763	—	3	1,872	1,587	511	1,494	55,475	Gent.	
Termonde	1,504	47,735	18,122	—	—	2,509	3,839	769	1,377	75,855	Dendermonde.	
Mons.	1,038	27,634	16,251	—	6	8,305	2,346	700	1,492	57,772	Bergen.	
Tournai	794	17,879	10,775	—	2	3,393	1,516	580	1,370	36,309	Doornik.	
Charleroi	1,695	29,160	21,293	—	—	7,569	887	494	1,275	62,283	Charleroi.	
Binche	1,227	21,389	13,281	—	—	6,355	3,280	571	659	46,762	Binche.	
Liège	2,209	44,170	23,895	—	—	7,328	3,061	886	2,736	84,285	Luik.	
Verviers	633	15,482	11,716	—	—	2,552	2,556	375	1,662	34,976	Verviers.	
Hasselt	714	22,323	10,191	—	1	2,552	1,809	714	1,222	39,526	Hasselt.	
Arlon	672	12,991	8,483	—	26	2,222	1,097	480	812	26,783	Aarlen.	
Namur	922	14,495	9,784	—	2	3,564	979	283	507	30,536	Namen.	
Total	21,345	519,880	287,733	—	43	73,979	40,646	11,443	28,077	983,146	Totaal.	
Tot. {	1926	20,953	472,186	322,011	—	25	75,319	29,710	9,518	38,760	968,496	1926
1927	19,642	456,620	372,334	2	51	81,172	33,689	10,399	40,577	1,014,486	1927	
1928	21,178	476,270	311,399	1	31	72,373	32,295	10,216	30,554	954,317	1928	
1929	19,661	486,795	298,100	—	31	74,221	32,419	9,146	29,785	950,158	1929	
1930	21,798	481,281	287,906	2	12	75,297	35,810	10,569	26,873	939,548	1930	

II. — INSTRUMENTS SOUMIS A LA VÉRIFICATION PREMIÈRE. — NIEUWGEIJKTE WERKTUIGEN

ESPÈCES.	1924	1925	1926	1927	1928	1929	1930	1931	SOORTEN.
Mesures de longueur	6,386	4,555	3,920	4,440	7,315	7,614	7,166	5,002	Lengtematen.
Mesures agraires	63	24	87	64	11	42	39	65	Landmaten.
Poids { en fer	165,483	202,940	158,170	166,854	200,219	172,127	157,858	161,659	Ijzeren } gewichten. Koperen }
{ en cuivre	144,118	146,565	116,190	114,731	113,460	118,226	93,863	86,455	
Mesures de capacité { à matières sèches en bois	—	—	—	—	—	—	—	—	Inhouds- maten { van hout }voor dro- van ijzer }ge waren.
{ en fer	—	3	129	129	33	27	15	—	
{ à matières humides en métal	43,604	38,339	38,332	34,105	47,954	40,372	41,882	51,170	{ van metaal }voor natte waren.
Balances { à bras égaux	18,584	24,059	25,361	25,965	28,141	27,940	24,206	20,042	Balans- {met gelijke armen. sen. }basculen.
{ bascules	13,630	15,509	14,551	14,560	15,841	16,247	12,327	10,683	
Compteurs à gaz	75,253	76,352	81,827	74,713	69,772	78,664	81,234	75,264	Gasmeters.
Instruments neufs rebutés	27,336	24,839	12,223	12,101	11,546	9,424	7,284	7,604	Nieuwe werktuigen afge- wezen.
Totaux	494,457	533,185	450,790	447,662	494,292	470,683	425,874	417,944	Totalen.

(a) Y compris 14 stères. — Met inbegrip van 14 steren.

A. — CONSTITUTIONS DE SOCIÉTÉS ET AUGMENTATIONS DE CAPITAL.
OPRICHTING VAN VENNOOTSCHAPPEN EN KAPITAALVERHOOGING.

(Source : Statistique générale).

SPÉCIFICATIONS.	Sociétés constituées. Opgerichte vennootschappen.					Soc. anonymes. — Naaml. vennootschappen.							
	En tout collectif. Onder firma.	En commandite simple. Commanditaire.	Anonymes. — Naamlooze. Coöperatives et Unions Crédit. Coöperat. en Kredietverenign.	Autres. — Andere.	Tot.	Sociétés constituées au capital de : Vennootschappen opgericht met een kapitaal van :				Montant global du capital des sociétés constituées. (a) Globaal bedrag van het kapitaal der opgerichte vennoot- schappen. (a). (1,000 fr.)	Augmentations de capital. Kapitaal- verhoogingen.		
						100,000 fr. et moins. en minder.	100,001 à 1,000,000 fr. " " tot "	1,000,001 à 5,000,000 fr. " " tot "	plus de 5,000,000 fr. " " plus dan "		Nombre.	Getal.	Montant. Bedrag. (b) (1,000 fr.)
Banques	—	—	1	—	1	—	—	—	1	30,000	2	14,000	
Assurances	6	—	6	6	18	3	2	—	1	8,125	5	6,325	
Opérations financières	24	11	60	58	154	20	22	12	6	216,398	39	113,980	
Exportations et importations	17	3	28	6	54	15	9	4	—	12,970	1	360	
Commerce : fer et métaux	36	2	23	4	65	7	14	2	—	9,935	10	8,226	
Commerce : habillement et ameublement	74	13	43	25	155	18	21	4	—	8,892	16	28,878	
Commerce : bois et charbon	23	7	11	3	44	2	9	—	—	5,355	6	10,930	
Commerce : produits alimentaires	63	7	41	33	144	14	21	5	1	28,456	11	27,450	
Commerce : non dénommés	99	12	20	19	150	11	7	2	—	7,095	6	4,462	
Brasseries	6	—	9	—	15	1	3	4	1	18,734	3	11,750	
Construction	19	1	29	9	59	5	16	8	—	29,250	10	14,927	
Distilleries d'alcool	2	1	2	—	5	2	—	—	—	150	—	—	
Carrières	6	—	6	1	13	2	4	—	—	2,260	3	1,250	
Charbonnages	—	—	—	—	—	—	—	—	—	—	1	25,000	
Mines et autres industries extractives	—	—	—	—	—	—	—	—	—	—	2	8,900	
Gaz	—	—	3	—	3	—	1	—	2	150,800	3	37,500	
Electricité	15	1	10	11	37	3	6	—	1	130,905	3	96,425	
Hôtels, théâtres, cinémas	9	—	21	28	58	11	6	3	1	20,091	5	5,150	
Imprimerie, publicité	22	6	34	18	80	18	12	4	—	17,300	14	7,940	
Textiles (lin, coton, laine, soie)	21	7	33	5	66	11	13	6	3	182,037	18	56,656	
Matériaux artificiels et produits céramiques	18	2	16	2	38	3	11	2	—	7,591	8	4,550	
Métallurgie, sidérurgie	12	—	16	3	31	3	8	5	—	15,264	20	45,122	
Meunerie	1	—	2	—	3	—	2	—	—	1,600	1	2,000	
Papeteries (industrie)	3	—	2	1	6	2	—	—	—	160	2	850	
Plantations et sociétés coloniales	1	—	9	1	11	2	5	2	—	47,479	11	87,008	
Produits chimiques	20	2	28	9	59	9	17	2	—	11,722	9	186,035	
Sucreries	—	—	2	—	2	1	1	—	—	600	1	1,300	
Tanneries et corroieries	5	2	8	—	15	5	3	—	—	2,050	3	3,400	
Automobiles	22	5	22	7	56	6	13	3	—	12,505	4	1,261	
Verreries et glaceries	2	2	3	1	8	1	1	—	1	122,869	4	32,525	
Industries non dénommées	2	—	—	—	2	—	—	—	—	—	1	5,000	
Chemins de fer	—	—	—	—	—	—	—	—	—	—	—	—	
Chemins de fer vicinaux	—	—	—	—	—	—	—	—	—	—	—	—	
Navigation	—	—	5	1	6	2	3	—	—	625	1	190	
Aviation	—	—	—	—	—	—	—	—	—	—	1	400	
Télégraphes et téléphones	1	1	5	3	10	2	3	—	—	961	1	900	
Tramways électriques	—	—	—	—	—	—	—	—	—	—	—	—	
Autobus	2	—	1	3	6	—	1	—	—	300	1	2,000	
Transports non dénommés	12	3	9	2	26	1	5	3	—	10,500	1	70	
Divers non dénommés	17	5	11	15	48	2	6	3	—	9,200	7	9,925	
Total	560	93	519	274	2 1,448	182	245	78	18	1,122,179	234	862,654	

N. B. — Sous la rubrique : « Montant global du capital des sociétés constituées » sont compris aussi les apports autres qu'en espèces.

(a) Y compris 6 sociétés congolaises par actions à responsabilité limitée au capital de 31,729,000 francs. — (b) Y compris les augmentations de capital s'élevant à 40,600,000 francs de 6 sociétés congolaises par actions à responsabilité limitée. — (c) Y compris 11 sociétés congolaises par actions à responsabilité limitée au capital de 98,550,000 francs. — (d) Y compris les réductions de capital s'élevant à 109,315 francs de 7 sociétés congolaises par actions à responsabilité limitée.

B. — DISSOLUTIONS DE SOCIÉTÉS ET RÉDUCTIONS DE CAPITAL.
ONTBINDING VAN VENNOOTSCHAPPEN EN KAPITAALVERMINDERING.

(Bron : Algemeene Statistiek.)

Sociétés dissoutes. Ontbonden vennootschappen.						Soc. anonymes. — Naaml. vennootschappen.						OPSOMMING.	
En nom collectif Onder firma	En commandite simple. Commanditaire	Anonymes — Naamlooze	Coopératives et Unions Crédit. Coopérat en Kredietvereening	Autres — Andere.	Tot.	Sociétés dissoutes au capital de : Ontbonden vennootschappen met een kapitaal van :				Montant global du capital des sociétés dissoutes (c) Globaal bedrag van het kapitaal der ontbonden vennoot- schappen (c) (1,000 fr.)	Réduction de capital. Kapitaal- verminderingen.		
						100,000 fr. en moins en minder	100,001 à 1,000,000 fr. tot	1,000,001 à 5,000,000 fr. tot	plus de 5,000,000 fr. meer dan 5 miljoen		Nombre		Getal
—	—	4	—	—	4	—	—	2	2	27,250	—		—
2	—	1	—	—	3	1	—	—	—	25	—	—	Verzekeringswezen.
25	11	54	21	1	112	6	21	16	11	552,820	21	365,819	Financieele verrichtingen.
16	4	17	1	—	38	4	9	4	—	14,680	5	9,025	In- en uitvoer.
22	1	19	5	—	47	2	13	4	—	8,470	6	8,242	Handel : ijzer en metalen.
57	5	24	5	—	91	—	13	11	—	31,525	12	11,849	Handel : kleding en meubilerij.
8	1	14	—	—	23	—	13	—	1	20,950	4	21,450	Handel : hout en steenkolen.
35	3	21	16	—	75	2	12	6	1	23,855	5	4,340	Handel : voedingsproducten.
84	19	15	8	—	126	3	9	2	1	20,180	5	4,328	Handel : niet genoemde.
2	—	5	1	—	8	—	4	1	—	5,760	2	2,002	Brouwerijen.
7	2	6	2	—	17	2	3	1	—	5,445	3	7,100	Bouwbedrijf.
—	1	—	—	—	1	—	—	—	—	—	—	—	Alcoholstokerijen.
2	—	6	—	—	8	—	5	1	—	5,145	3	7,725	Groeven.
—	—	1	—	—	1	—	—	1	—	2,040	1	3,020	Steenkolenmijnen.
—	—	3	—	—	3	—	2	1	—	4,800	1	6,400	Mijnen en andere extractieve nij- verheid.
—	—	—	—	—	—	—	—	—	—	—	1	4,200	Gas.
8	—	6	2	—	16	1	3	2	—	6,405	5	6,950	Electriciteit.
7	—	7	3	—	17	2	4	1	—	2,710	3	3,395	Hotels, schouwburgen, cinema's.
5	2	12	2	—	21	3	5	3	1	18,065	7	2,877	Drukkerijen, publiciteitswezen.
51	4	18	4	—	77	1	13	2	2	48,265	17	37,935	Textiel-industrie (vlies, katoen, wol, zijde).
9	2	13	1	—	25	2	7	1	3	56,855	4	21,200	Kunstmatige materialen en aarde- werk.
8	2	25	2	—	37	1	9	11	4	113,405	9	49,425	Erts- en ijzerindustrie.
1	—	1	—	—	2	1	—	—	—	72	1	500	Meelfabricage.
2	—	3	—	—	5	1	2	—	—	1,200	—	—	Papierfabricage.
—	—	15	—	—	15	—	—	9	6	139,200	16	313,138	Plantages en koloniale maatschap- pijen.
7	—	13	2	—	22	1	8	2	2	98,710	2	19,390	Chemische producten.
—	—	1	—	—	1	—	1	—	—	425	—	—	Suikerfabrieken.
—	—	8	1	—	9	2	3	2	1	12,889	2	660	Leerlooierijen en touwerijen.
16	—	12	2	—	30	1	6	5	—	18,800	4	2,365	Automobielen.
3	2	6	—	—	11	3	3	—	—	984	2	18,500	Glasblazerijen en spiegelabrieken.
1	1	—	—	—	2	—	—	—	—	—	—	—	Niet genoemde industrieën.
—	—	—	—	—	—	—	—	—	—	—	—	—	Spoorwegen.
—	—	—	—	—	—	—	—	—	—	—	—	—	Buurtramwegen.
1	—	18	—	—	19	11	6	1	—	6,260	—	—	Scheepvaart.
—	—	—	—	—	—	—	—	—	—	—	—	—	Luchtvaart.
—	—	1	—	—	1	—	—	—	—	—	1	220	Telegraaf en telefoon.
—	—	1	—	—	1	—	—	—	—	4,000	—	—	Electrische trams.
2	—	1	1	—	4	—	1	—	—	700	—	—	Autobussen.
7	1	5	—	—	13	1	3	1	—	2,750	1	200	Niet genoemd vervoerbedrijf.
32	4	8	13	—	57	1	4	1	2	20,575	2	615	Niet genoemde diversen.
421	65	363	92	1	942	52	182	92	37	1,275,215	145	932,870	Totaal.

N. B. — Onder de rubriek : « Globaal bedrag van het kapitaal der opgerichte vennootschappen » is ook de andere dan geldelijke inbreng begrepen.

(a) Met inbegrip van 6 Kongoleesche vennootschappen op aandelen met beperkte verantwoordelijkheid en een kapitaal van 31,729,000 frank.
(b) Met inbegrip van de kapitaalverhoogingen ten bedrage van 40,600,000 frank, van 6 Kongoleesche vennootschappen op aandelen met beperkte verantwoordelijkheid. — (c) Met inbegrip van 11 Kongoleesche vennootschappen op aandelen met beperkte verantwoordelijkheid en een kapitaal van 98,550 fr. — (d) Met inbegrip van de kapitaalvermindering ten bedrage van 109,315 frank, van 7 Kongoleesche vennootschappen op aandelen met beperkte verantwoordelijkheid.

Spécifications.	1867-1900	1901-1913	1919-1925	1926-1929	1930	1931	1867-1931	Opsomming
Dépôts reçus (a) . . .	1,718	—	—	—	—	—	1,718	Neerleggingen (a).
Marques :								Merken :
déposées	14,770	15,968	17,646	9,581	2,962	2,695	63,622	gedeponeerd.
renouvelées	900	—	—	—	—	—	900	vernieuwd.
transmises	810	1,315	1,608	1,701	977	498	6,909	overgedragen.
Total	16,480	17,283	19,254	11,282	3,939	3,193	71,431	Totaal.
Sommes reçues (fr.) . .	116,996 (b)	163,320	179,620	467,017	129,290	137,587	1,193,810	Geïnde sommen.

BREVETS. — OCTROOIEN.

(Source : Id.)

(Bron : Id.)

Brevets.	1841-1900	1901-1910	1901-1921	1922-1929	1930	1931	1841-1931	Octrooien.												
d'invention	107,180	62,722	58,643	59,381	8,664	8,166	304,756	op uitvinding.												
d'importation	39,032	8,242	4,764	2,214	411	344	55,007	op invoering.												
de perfectionnement	18,258	6,028	4,587	3,109	542	562	33,086	op aanvulling.												
Total	164,470	76,992	67,994	64,704	9,617	9,072	392,849	Totaal.												
Sommes reçues	11,348,757	6,992,530	7,421,145	28,004,334	8,146,190	8,133,108	70,046,064	Geïnde sommen.												
Années de l'annulation.	Brevets tombés dans le domaine public pour non-paiement de l'annuité indiquée ci-dessous.																Total des brevets annulés (c)			
Jaren der vernietiging.	Octrooien vervallen wegens niet-betaling van den hierbeneden aangeduiden jaarcijns.																Totaal der vernietigde octrooien (c)			
	2°	3°	4°	5°	6°	7°	8°	9°	10°	11°	12°	13°	14°	15°	16°	17°	18°	19°	20°	
1861-1890	27,213	15,705	8,192	4,108	2,418	1,547	1,066	688	485	407	250	203	164	191	178	52	26	24	35	62,952
1891-1900	22,322	11,216	5,213	2,890	1,645	1,121	721	524	407	277	226	201	193	196	138	47	28	34	23	46,422
1901-1910	27,943	13,246	7,856	4,464	2,796	1,801	1,300	868	689	504	384	301	268	240	188	100	59	83	70	63,160
1911-1914(d)	14,755	5,819	3,171	1,787	1,106	735	524	417	328	218	165	141	106	107	66	42	19	28	21	29,546
1921-1930	—	—	—	—	—	—	—	—	—	—	—	—	—	—	—	—	—	—	—	—

BANC D'ÉPREUVES DES ARMES A FEU, A LIÈGE.
PROEFBANK VOOR VUURWAPENS, TE LUIK.

ARMES ÉPROUVÉES ET INDICATION DU NOMBRE DES ÉPREUVES. — BEPROEFDE WAPENS EN AANTAL PROEVEN.

(Source : Id.)

(Bron : Id.)

Désignation des armes.	Armes ayant reçu le poinçon définitif. Wapens die het definitief keurmerk ontvingen.					Wapens.
	1927	1928	1929	1930	1931	
Fusils de chasse à un coup . . .	109,232	135,792	164,501	74,556	27,714	Jachtgeweren met één loop.
» » à deux coups	158,288	167,546	159,939	82,522	51,633	» » met twee loopen.
Fusils et carabines non automat.	5,871	12,313	18,808	4,123	747	Geweren en karabijnen (niet-autom.
bânes rayées automatiques	7,045	9,646	14,087	2,549	3,044	met getrokken loop (automatieke)
Carab. rayées à canon double.	275	300	217	213	107	Karabijnen met dubbele getrokken loop
Fus. de guer. de cal. inf. à 8m/m	58,807	1,764	22,737	23,458	54,777	Oorlogsgewer., kalib. klein. dan 8 m/m.
Carabines de salon	62,449	48,261	44,335	15,593	10,028	Kamerbuksen.
Pistolets d'anciens modèles . .	26,041	39,770	24,390	7,513	7,368	Pistolen van oud model.
Revolvers	79,866	82,980	66,684	29,572	19,649	Revolvers.
Pistolets automatiques	110,463	118,037	137,321	54,513	43,781	Automatieke pistolen.
Totaux	618,337	616,409	653,019	294,612	218,846	Totalen.
Totaux des épreuves	1,013,365	1,063,600	1,114,166	562,851	354,667	Totalen der proeven.

(a) Sous la législation antérieure à celle du 1^{er} avril 1879, il était permis de comprendre plusieurs marques dans un seul dépôt. — (b) Antérieurement à la loi du 1^{er} avril 1879, les sommes exigibles du chef du dépôt étaient perçues par le receveur communal et mises à la disposition de la commune. — (c) Au total des brevets annulés, il faut ajouter 14 % environ pour les brevets de perfectionnement qui, n'étant pas passibles de la taxe, ne figurent pas dans ce tableau, mais qui sont frappés d'annulation avec le brevet principal. — (d) L'arrêté royal du 5 août 1914 a suspendu pour une durée indéterminée l'exécution de l'article 22 de la loi du 24 mai 1854, modifiée par la loi du 27 mars 1857. La remise en vigueur de l'article 22 a été fixée au 10 janvier 1921 par l'arrêté royal du 30 avril 1920.

(a) Onder de wetgeving van vóór 1 April 1879 was het geoorloofd, verscheidene merken gezamenlijk te deponeren. — (b) Vóór de wet van 1 April 1879 werden de voor het deponeren verschuldigde rechten geïnd door den gemeente-ontvanger en ter beschikking der gemeente gesteld. — (c) Bij het totaal der vernietigde octrooien dienen gevoegd ongeveer 14 % der octrooien op aanvulling, die, daar geen belasting ervan wordt gehever, in deze tabel niet zijn vermeld, maar die met het hoofdoctrooi vervallen. — (d) De uitvoering van artikel 22 der wet van 24 Mei 1854, gewijzigd bij de wet van 27 Maart 1857, is geschorst voor een onbepaalden termijn bij koninklijk besluit van 5 Augustus 1914. Bij koninklijk besluit van 30 April 1920 is de wederinwerkingtreding van artikel 22 vastgesteld op 10 Januari 1920.

(Source : Tableau annuel du commerce.)

(Bron : Tableau annuel du commerce.)

GROUPES.	1927	1928	1929	1930	1931	1932 (a)	GROEPEN.
Importations.	QUANTITES (tonnes) — HOEVEELHEDEN (tonnen).						Invoer.
Animaux vivants . . .	17,716	10,928	14,523	31,719	37,555	29,872	Levende dieren.
Objets d'alimentation et boissons	3,500,296	3,237,385	3,491,532	3,803,964	4,531,759	3,988,785	Dranken en voedings- waren.
Matières brutes ou sim- plement préparées . . .	33,621,307	34,994,972	40,316,894	37,258,848	33,278,994	26,651,587	Ruwe of enkel bereide stoffen.
Produits fabriqués . . .	922,069	1,624,972	1,250,524	1,132,708	873,500	706,130	Fabrikaten.
Or et argent non ouvrés; monnaies	5	5	46	8	12	14	Onbewerkt goud en zil- ver ; munt.
Total . . .	38.061.393	39.868.262	45.073.519	42.272.247	38.721.820	31.376.388	Totaal.
Exportations.	Uitvoer.						
Animaux vivants . . .	15,704	16,656	14,628	17,187	19,410	16,946	Levende dieren.
Objets d'alimentation et boissons	726,577	920,030	870,157	718,644	1,035,060	981,074	Dranken en voedings- waren.
Matières brutes ou sim- plement préparées . . .	16,594,001	18,503,088	18,001,361	16,846,028	17,851,736	14,192,781	Ruwe of enkel bereide stoffen.
Produits fabriqués . . .	6,885,825	7,310,577	6,954,121	6,185,860	5,711,162	4,366,773	Fabrikaten.
Or et argent non ouvrés; monnaies	100	98	146	112	119	162	Onbewerkt goud en zil- ver ; munt.
Total . . .	24.222.207	26.749.399	25.840.413	23.767.831	24.617.487	19.557.736	Totaal.
Importations.	VALEUR — WAARDE (1,000 fr.).						Invoer.
Animaux vivants . . .	95,587	61,864	88,465	216,647	205,367	103,309	Levende dieren.
Objets d'alimentation et boissons	7,193,940	6,831,605	7,250,709	6,807,959	5,515,165	4,158,171	Dranken en voedings- waren.
Matières brutes ou sim- plement préparées . . .	15,187,293	16,670,427	18,590,241	14,591,662	10,970,481	7,203,147	Ruwe of enkel bereide stoffen.
Produits fabriqués . . .	6,598,228	8,412,075	9,601,355	9,358,361	7,057,208	4,794,661	Fabrikaten.
Or et argent non ouvrés; monnaies	63,459	84,501	93,021	119,613	222,449	165,087	Onbewerkt goud en zil- ver ; munt.
Total . . .	29.138.507	32.060.472	35.623.791	31.094.242	23.970.670	16.424.375	Totaal.
Exportations.	Uitvoer.						
Animaux vivants . . .	151,720	154,607	144,218	152,677	156,008	152,392	Levende dieren.
Objets d'alimentation et boissons	2,129,315	2,526,501	2,536,039	1,934,314	2,010,396	1,429,414	Dranken en voedings- waren.
Matières brutes ou sim- plement préparées . . .	8,980,427	10,435,999	10,242,413	7,979,170	7,897,810	5,309,159	Ruwe of enkel bereide stoffen.
Produits fabriqués . . .	15,366,234	17,763,794	18,860,974	16,001,469	13,004,838	7,928,652	Fabrikaten.
Or et argent non ouvrés ; monnaies	68,918	73,539	96,261	91,364	109,309	310,833	Onbewerkt goud en zil- ver ; munt.
Total . . .	26.696.614	30.954.440	31.879.905	26.158.994	23.178.361	15.130.450	Totaal.
Transit.	Doorvoer.						
Quantités (tonnes) . . .	17,650,812	17,612,462	19,547,536	19,489,092	15,407,593	12,426,223	Hoeveelheden (tonnen).
Valeur (1,000 fr.) . . .	4,698,523	32,551,915	39,311,938	34,692,826	28,012,702	17,068,255	Waarde (1,000 fr.).

N. B. — Le système des valeurs déclarées a été généralisé dans la Statistique commerciale belge à partir de 1919.
Het stelsel der aangegeven waarden werd in de Belgische handelsstatistiek algemeen gemaakt met ingang van 1919.

(a) Chiffres provisoires. — Voorloopige cijfers.

IMPORTATIONS PAR CLASSES DE MARCHANDISES. — INVOER NAAR KLASSEN KOOPWAREN.
(Source : Tableau annuel du Commerce).

Classes de marchandises.	Importations — Invoer.							
	QUANTITÉS — HOEVEELHEDEN. Quintaux métriques — Centenaars.				VALEUR — WAARDE (1.000 fr.)			
	1929	1930	1931 (a)	1932 (a)	1929	1930	1931 (a)	1932 (a)
Animaux vivants et produits du règne animal	4.476,964	4.776,463	5.266,947	4.683,067	4.761,930	3.830,580	3.104,447	2.102,193
Produits du règne végétal	38,611,965	42,845,500	47,955,257	42,209,856	8,310,077	7,099,525	5,114,280	3,863,179
Produits minéraux	352,282,455	326,203,855	288,133,895	231,186,813	7,035,694	5,878,870	4,703,143	3,107,518
Produits des industries alimentaires ; boissons, liquides alcooliques et vinaigrés ; tabacs	4,635,359	4,726,297	5,398,013	4,852,380	1,555,974	1,472,102	1,156,078	942,494
Produits chimiques et pharmaceutiques ; engrais chimiques préparés ; matières colorantes, matières tannantes, couleurs, laques, vernis et mastics ; colles et gélatines, essences, parfumeries et cosmétiques	6,775,747	5,734,884	7,357,811	4,651,425	1,042,651	962,538	1,001,252	654,340
Cires de toutes espèces ouvrées ; savons, ainsi qu'articles fabriqués avec des cires, des huiles, des graisses et articles similaires	54,120	66,304	84,048	92,115	38,983	42,658	46,172	42,670
Cuir et pelleteries et ouvrages de ces matières	43,597	38,662	27,811	23,869	406,065	370,950	282,827	185,324
Produits de l'industrie textile	510,114	542,316	446,532	320,113	2,192,449	1,879,347	1,407,339	884,180
Vêtements, lingerie et confections de toute espèce	98,043	79,301	60,806	58,354	271,205	266,025	221,063	187,545
Bois et ouvrages en bois ; ouvrages en liège	20,914,582	18,655,774	15,856,829	14,200,080	1,613,151	1,375,336	977,703	698,242
Caoutchouc et ouvrages en caoutchouc	60,500	58,205	49,200	41,569	185,431	165,446	123,742	85,914
Papier et ses applications	2,770,605	2,503,543	2,840,076	2,669,213	741,487	708,181	607,166	483,601
Ouvrages en pierres et autres matières minérales ; poteries	3,349,028	3,777,699	2,395,111	1,998,182	248,220	295,330	197,445	181,545
Verre et ouvrages en verre	291,280	236,785	188,390	136,698	81,056	86,584	76,467	54,048
Métaux et ouvrages en métaux	13,870,816	9,859,728	9,107,337	5,660,271	3,448,380	2,768,432	2,033,850	1,105,129
Machines, engins mécaniques et appareils, matériel de chemin de fer et matériel électrique	1,296,799	1,449,720	883,572	495,944	2,227,663	2,454,803	1,657,350	1,010,324
Véhicules autres que pour voies ferrées	563,644	592,136	597,721	388,840	942,592	876,071	762,188	485,875
Horlogerie ; instruments et appareils non dénommés ailleurs	7,741	9,256	9,137	6,972	108,371	120,100	111,972	75,712
Instruments de musique	15,725	14,859	8,539	4,003	80,830	76,104	42,935	16,950
Armes	13,932	8,623	2,961	2,837	13,063	14,403	10,945	8,409
Compositions diverses	92,170	92,559	87,168	81,280	318,519	350,857	325,995	249,183
Total	450.735.186	422.272.469	386.757.161	313.763.881	35.623.791	31.094.242	23.964.359	16.424.375

(a) Chiffres provisoires.

Exportations — Uitvoer.								Klassen van koopwaren.
QUANTITÉS — HOEVEELHEDEN. (Quintaux métriques — Centenaars).				VALEUR — WAARDE. (1,000 fr.)				
1929	1930	1931 (a)	1932 (a)	1929	1930	1931 (a)	1932 (a)	
1,840,351	1,563,211	2,214,873	2,038,068	3,215,771	2,176,864	2,073,254	1,455,187	Levende dieren en voortbrengselen van het dierenrijk. Voortbrengselen van het plantenrijk. Minerale voortbrengselen.
8,605,850 147,098,869	7,064,534 138,532,041	10,567,302 146,693,282	9,994,659 112,799,797	1,908,620 2,571,461	1,430,246 2,407,561	1,676,005 2,468,871	1,241,046 1,744,206	
2,710,665	2,103,990	1,832,107	2,234,975	934,768	740,313	616,348	459,830	Producten der voedingsmiddelenindustrie, dranken, alcoholische vloeistoffen en azijn; tabak.
20,231,713	18,048,379	20,835,938	18,959,381	1,487,322	1,268,641	1,503,432	1,079,361	Chemische en arsenijproducten; bereid kunstmest; kleur- en looistof, verfstoffen, lakken, vernissen en stopverf; gom en gelatine, essences, reukwerk en cosmetiek.
68,303	61,424	46,974	42,387	37,011	31,127	21,910	14,492	Allerlei soorten bereide was; zeep, en van was, olie, vetstoffen vervaardigde artikelen en dergelijke.
134,019	146,676	100,655	91,324	882,492	749,380	520,070	272,727	Leder en pelterij en daarvan vervaardigde artikelen.
1,468,452	1,301,922	1,257,773	885,651	4,165,001	3,423,238	2,946,757	1,606,936	Producten der textielnijverheid.
166,958	73,100	180,350	117,621	658,870	631,539	547,736	225,048	Kleeding, linnengoed en allerlei confectie.
2,343,980	2,173,758	1,699,967	1,124,495	410,785	354,563	257,947	137,163	Hout en artikelen van hout: artikelen van kurk.
91,738	91,543	98,407	84,929	350,640	342,266	320,405	190,924	Gummi en gummi-artikelen.
819,973	799,784	852,411	629,256	550,686	521,157	478,756	314,897	Papier en papierartikelen
13,788,847	14,311,132	13,837,125	6,495,427	2,424,614	1,457,907	1,514,620	670,358	Artikelen van steen en van andere delfstoffen; aardewerk.
4,094,786	2,744,470	2,350,343	1,720,617	1,505,458	1,020,206	834,254	574,066	Glas en glaswerk.
52,082,970	46,186,185	41,849,563	37,310,857	7,711,610	6,887,748	5,392,965	3,961,278	Metalen en artikelen van metaal.
2,019,270	1,644,393	1,179,630	690,257	1,480,068	1,390,357	1,027,748	621,826	Machines, mechanische werktuigen en toestellen, spoorweg- en electrisch materieel.
467,244	397,774	328,583	186,024	796,238	670,561	523,487	256,046	Andere voertuigen dan voor spoorwegen.
1,714	2,295	869	537	11,007	15,170	7,526	6,778	Uurwerk; elders niet genoemde werktuigen en toestellen.
1,921	1,148	760	417	7,328	5,076	3,403	1,816	Muziekinstrumenten.
17,232	10,629	6,869	4,149	173,083	122,688	76,155	41,253	Wapens.
349,271	319,924	260,005	166,530	597,072	312,386	424,148	255,212	Diverse samenstellingen.
258,404,126	237,678,312	246,194,286	195,577,358	31,879,905	26,158,994	23,235,797	15,130,450	Totaal.

(a) Voorloopige cijfers.

174 IMPORTATION, EXPORTATION ET TRANSIT EN 1930 PAR PAYS.
IN-, UIT- EN DOORVOER IN 1930 PER LAND.

(VALEUR — WAARDE : 1,000 FR.)

(Source : Ministère des Finances.)

(Bron : Min. v. Financiën.)

Pays	Commerce spécial — Speciale handel				Transit - Doorvoer		Landen
	Importations Invoer	Exportations Uitvoer	EXCÉDENT - OVERSCHOT		à l'entrée in binnen- waartsche richting	à la sortie in buiten- waartsche richting	
			des importations van den invoer	des exportations van den uitvoer			
Congo belge	1,186,681	693,218	493,463	—	236,726	255,821	Belgisch-Kongo.
Algérie	25,305	30,460	—	5,155	22,668	23,771	Algiers.
Argentine	1,551,055	712,409	838,646	—	1,144,418	774,049	Argentinië.
Australie	438,359	73,990	364,369	—	365,148	57,039	Australië.
Autriche	57,500	119,266	—	61,766	201,560	184,771	Oostenrijk.
Bésil	326,100	242,614	83,486	—	195,902	216,986	Brazilië.
Bulgarie	14,760	27,937	—	13,177	26,077	25,895	Bulgarije.
Canada	289,548	259,592	29,956	—	299,270	447,770	Canada.
Ceylan	5,260	19,216	—	13,956	1,212	3,374	Ceylon.
Chili	222,618	151,601	71,017	—	194,237	147,864	Chili.
Chine	30,016	412,459	—	382,443	32,627	196,898	China.
Cuba	50,779	49,393	1,386	—	5,785	35,982	Cuba.
Danemark	230,524	368,100	—	137,576	45,104	265,348	Denemarken.
Egypte	63,282	323,844	—	260,562	17,917	188,110	Egypte.
Espagne	252,311	206,814	45,497	—	212,866	295,512	Spanje.
Esthonie	12,757	13,238	—	481	8,969	21,701	Estland.
Etats-Unis d'Amér.	3,106,021	1,288,966	1,817,055	—	1,779,692	896,710	V.-S. van Amerika.
Finlande	459,945	78,676	381,269	—	71,319	71,213	Finland.
France	5,516,014	4,121,318	1,394,696	—	6,833,099	10,679,850	Frankrijk.
Grèce	41,636	211,941	—	170,305	29,158	176,658	Griekenland.
Inde britannique	797,066	575,156	221,910	—	557,810	623,882	Britsch-Indië.
Indes néerlandaises	36,785	179,282	—	142,497	4,920	2,049,551	Nederlandsch-Indië.
Irlande	7,688	64,338	—	56,650	12,270	39,702	Ierland.
Italie	370,127	598,911	—	228,784	943,793	428,168	Italië.
Japon	71,873	161,947	—	90,074	32,500	129,278	Japan.
Lettonie	243,849	42,644	201,205	—	345,562	46,918	Letland.
Maroc	38,564	173,862	—	135,298	64,731	131,752	Marokko.
Mexique	63,106	40,208	22,898	—	70,252	106,787	Mexico.
Norvège	283,199	181,963	101,236	—	108,533	190,312	Noorwegen.
Pays-Bas	4,046,924	3,347,994	698,930	—	3,267,475	2,790,692	Nederland.
Pérou	18,572	19,052	—	480	6,793	23,151	Peru.
Portugal	92,515	200,505	—	107,990	50,026	125,871	Portugal.
Roumanie	338,093	54,969	283,124	—	180,150	117,442	Roemenië.
Royaume-Uni	2,838,220	4,998,221	—	2,160,001	4,606,974	4,880,439	Vereen.-Koninkrijk.
Russie	605,005	77,436	527,569	—	507,467	174,110	Rusland.
Suède	376,802	336,062	40,740	—	194,507	263,836	Zweden.
Suisse	384,019	670,223	—	286,204	1,163,666	1,890,097	Zwitserland.
Tchéco-Slovaquie	159,549	139,011	20,538	—	111,205	181,454	Tsjecho-Slowakije.
Tunisie	48,383	28,002	20,381	—	8,347	17,676	Tunis.
Turquie	26,685	136,852	—	110,167	17,906	120,773	Turkije.
Union douanière allemande	5,181,415	2,986,887	2,194,528	—	9,501,858	4,034,181	Duitsch toeverbond.
Union douan. Sud-Africaine	219,675	212,853	6,822	—	154,726	114,568	Zuidafrikaansche Unie.
Uruguay	64,833	87,656	—	22,823	28,515	49,787	Uruguay.
Autres pays	900,824	1,439,908	—	539,084	1,049,086	1,197,077	Andere landen.
Totaux	31,094,242	26,158,994	9,860,721	4,925,473	34,692,826	34,692,826	Totalen.

**IMPORTATION ET EXPORTATION PAR PAYS
IN- EN UITVOER PER LAND**

175

(VALEUR - WAARDE : 1,000 FR.)

(Source : Ministère des Finances.)

(Chiffres provisoires — Voorloopige cijfers)

(Bron : Min. v. Financiën.)

Pays	1931			1932			Landen
	Importation	Exportation	Différence	Importation	Exportation	Différence	
	Invoer	Uitvoer	Verschil	Invoer	Uitvoer	Verschil	
Congo Belge	978,962	421,075	557,887	638,361	194,801	443,560	Belgisch-Kongo.
Algérie	Algiers.
Argentine	1,255,095	406,864	848,231	1,035,726	304,649	731,077	Argentinië.
Australie	372,250	40,940	331,310	247,201	53,835	193,366	Australië.
Autriche	45,434	100,829	-55,395	33,131	36,651	-3,520	Oostenrijk.
Brésil	241,197	143,168	98,029	158,296	123,114	35,182	Brazilië.
Bulgarie	Bulgarije.
Canada	206,638	202,166	4,472	183,476	144,583	38,893	Canada.
Ceylan	Ceylon.
Chili	188,985	42,305	146,680	31,230	17,515	13,715	Chili.
Chine	40,042	349,383	-309,341	28,183	210,583	-182,400	China.
Cuba	Cuba.
Danemark	318,339	378,137	-59,798	276,833	207,174	69,659	Denemarken.
Égypte	32,917	208,549	-175,632	20,514	203,637	-183,123	Egypte.
Espagne	200,536	167,524	33,012	153,411	152,640	771	Spanje.
Esthonie
États-Unis d'Am.	2,102,403	1,148,627	953,776	1,422,417	715,052	707,365	V.-S. van Amerika.
Finlande	328,001	77,311	250,690	233,585	54,146	179,439	Finland.
France	4,171,914	4,125,370	46,544	2,649,334	2,980,321	-330,987	Frankrijk.
Grèce	41,630	158,533	-116,903	33,552	83,856	-50,304	Griekenland.
Inde britannique	444,473	466,613	-22,140	295,930	422,743	-126,813	Britsch-Indië.
Indes néerlandaises	44,410	121,241	-76,831	33,133	88,996	-55,863	Nederlandsch-Indië
Irlande (État L.d.)	8,853	120,949	-112,096	7,124	132,680	-125,556	Ierland. (Vrijstaat)
Italie	263,871	499,323	-235,452	181,083	323,131	-142,048	Italië.
Japon	34,109	169,170	-135,061	33,671	135,610	-101,939	Japan.
Lettonie	Letland.
Maroc	19,088	184,533	-165,445	8,455	164,619	-156,164	Marokko.
Mexique	Mexico.
Norvège	191,434	184,744	6,690	121,513	143,690	-22,177	Noorwegen.
Pays-Bas	3,516,301	2,967,037	549,264	2,327,016	1,947,515	379,501	Nederland.
Pérou	Peru.
Pologne	129,484	119,064	10,420	79,034	79,553	-519	Polen.
Portugal	70,432	133,015	-62,583	57,903	105,571	-47,668	Portugal.
Roumanie	309,179	36,780	272,399	188,468	44,972	143,496	Roemenië.
Royaume-Uni	1,957,759	4,914,992	-2,957,233	1,435,539	2,346,314	-910,775	Vereenigd Kon.
Russie	470,101	56,178	413,923	367,122	32,889	334,233	Rusland.
Suède	252,284	364,295	-112,011	198,372	216,255	-17,883	Zweden.
Suisse	318,869	691,042	-372,173	191,359	611,092	-419,733	Zwitserland.
Tchéco-Slovaquie	166,242	97,779	68,463	117,094	76,780	40,314	Tsjecho-Slowakije
Tunisie	Tunis.
Turquie	29,927	133,000	-103,073	47,640	108,176	-60,536	Turkije.
Union douanière al- lemande	4,048,162	2,388,807	1,659,355	2,753,790	1,551,255	1,202,535	Duitsch tolv- bond.
Union douan. Sud- Africaine	130,879	178,959	-48,080	118,187	101,317	16,870	Zuidafrikaansch tolverbond.
Uruguay	Uruguay.
Autres pays (a)	1,034,159	1,437,495	-403,336	716,692	1,014,735	-298,043	Andere landen.
Totaux	23,964,359	23,235,797	728,562	16,424,375	15,130,450	1,293,925	Totalen.

(a) Y compris les pays mentionnés ci-dessus pour lesquels les renseignements n'ont pas été donnés.
(a) Met inbegrip van bovenvermelde landen waarvoor de inlichtingen niet zijn toegekomen.

(Source : Min. des Finances)

(Bron : Min. van Financiën)

MARCHANDISES	IMPORTATIONS INVOER		EXPORTATIONS UITVOER		KOOPWAREN
	Quantités Hoeveelheden Quint. métr. Centenaars	Valeur Waarde 1.000 fr.	Quantités Hoeveelheden Quint. métr. Centenaars	Valeur Waarde 1.000 fr.	
I. — Animaux vivants.					I. — Levende dieren
Espèce chevaline	73,220	32,435	131,415	114,902	Paarden.
» bovine	209,392	147,892	1,538	1,277	Runderen.
» porcine	20,569	17,374	19,663	14,756	Varkens.
Volaille	9,780	12,813	17,368	19,133	Pluimvee.
Autres animaux	4,227	6,133	1,880	2,609	Andere dieren.
Total	317,188	216,647	171,864	152,677	Totaal.
II. — Objets d'alimentation et boissons.					II. — Dranken en voedings- waren
Viandes fraîches	598,586	460,213	96,883	90,168	Versch vleesch.
Viandes préparées ou conservées	85,893	160,549	28,373	87,536	Bereid of ingemaakt vleesch.
Graisses comestibles	212,538	152,446	17,780	13,991	Spijvetten.
Margarine et beurre artificiels .	37,715	32,234	47,131	42,683	Margarine en kunstboter.
Beurre	102,651	253,859	12,008	28,629	Boter.
Fromages	236,091	310,364	3,967	4,139	Kaas.
Poissons, crustacés, coquillages .	786,060	247,734	216,268	57,724	Visch, schaal- en schelpdieren.
Œufs de volaille et de gibier . .	19,642	25,764	317,236	420,762	Eieren van pluimvee en wild.
Froment	12,074,504	1,586,359	200,843	25,336	Tarwe.
Orge	4,016,866	374,610	89,540	9,359	Gerst.
Avoine	1,565,403	123,639	1,534	181	Haver.
Mais	5,865,968	582,229	90,768	10,288	Mais.
Riz	474,627	94,100	4,161	1,004	Rijst.
Farine de céréales	145,043	22,186	182,359	40,584	Meel van graangewassen.
Malt	293,968	78,211	5,556	1,310	Mout.
Légumes frais	554,320	49,121	602,700	95,423	Versche groenten.
Pommes de terre	2,602,487	127,661	2,647,083	119,815	Aardappelen.
Fruits	1,283,341	333,347	646,012	146,482	Fruit.
Café	476,552	457,581	5,934	6,815	Koffie.
Cacao brut	119,223	131,012	9,315	5,004	Onbereide cacao.
Sucres bruts et raffinés	683,485	111,245	747,805	198,309	Ruwe en geraffineerde suiker.
Huiles végétales	685,260	364,589	256,708	149,469	Plantaardige oliën.
Sel	2,887,701	42,872	9,809	1,020	Zout.
Chicorée (racines vertes ou sèches, chicorée brûlée, etc.)	9,054	2,466	358,002	42,542	Cichorei (groene of gedroogde wortels, suikerij enz.).
Vins	410,190	245,955	7,063	4,650	Wijn.
Bières	227,786	55,227	9,848	3,248	Bier.
Autres marchandises	1,584,683	382,386	562,753	327,843	Andere koopwaren.
Total	38,039,637	6,807,959	7,186,439	1,934,314	Totaal.
III. — Matières brutes ou simplement préparées.					III. — Ruwe of enkel bereide stoffen.
Peaux brutes, salées, etc., et pelle- teries brutes	433,052	723,696	116,632	232,373	Onbewerkte, gezouten huiden, enz. en onbewerkte pelterij.
Engrais (phosph. basiques Thomas autres)	1,074,220	28,183	10,431,780	315,351	Thomasslakkenmeel.
Poils et plumes	1,588,855	189,480	3,223,741	252,577	Andere meststoffen.
Plantes vivantes et fleurs naturelles	27,596	36,034	28,584	227,131	Haar en pluimen.
Récoltes et fourrages	20,853	15,287	160,336	114,114	Levende planten en bloemen.
Tourteaux	1,514,277	46,904	453,264	16,222	Oogst en veevoeder.
Houblon	1,776,768	267,554	339,562	40,593	Oliekoek.
Betteraves à sucre	32,691	39,162	1,679	1,376	Hop.
Graines	3,365,506	54,539	259,555	2,139	Suikerbieten.
Caoutchouc	1,101,594	334,815	38,131	12,898	Zaden.
Tabacs	127,081	137,280	14,839	5,464	Rubber.
Bois	223,347	218,024	1,695	421	Tabak.
Pâtes de bois	18,513,286	1,257,274	919,639	53,505	Hout.
Minerais : de cuivre	1,280,245	185,359	68,699	5,882	Houtdeeg.
» de fer	495,441	85,287	86,371	70,906	Kopererts.
» de zinc	129,147,063	522,673	5,100,715	18,184	IJzererts.
» de manganèse	4,280,470	185,410	547,419	37,065	Zinkerts.
Métaux communs : cuivre	2,590,839	100,605	1,889	120	Mangaanerts.
» fer et acier	953,708	862,307	718,515	757,285	Gemeene metalen : koper.
» plomb	6,477,799	466,618	9,070,650	587,082	» ijzer en staal.
» zinc	347,900	112,484	209,488	69,974	» lood.
	75,541	21,579	602,936	212,096	» zink.

MARCHANDISES	IMPORTATIONS INVOER		EXPORTATIONS UITVOER		KÖOPWAREN
	Quantités Hoeveelheden	Valeur Waarde	Quantités Hoeveelheden	Valeur Waarde	
	Quint. métr. Centenaars	1.000 fr.	Quint. métr. Centenaars	1.000 fr.	
Pierres précieuses et demi-précieuses, brutes ou simplement taillées, mais non montées	904,537	1,085,381	Edelgesteente en half-edelgesteente, onbewerkt of eenvoudig geslepen doch niet gezet.
Marbrés, albâtre, etc.	318,292	30,943	542,237	50,801	Marmer, albast, enz.
Huiles minérales et dérivés	7,526,439	963,991	1,751,341	288,116	Mineraalolie en onderproducten.
Charbons minéraux	138,089,661	2,283,420	55,013,361	1,095,948	Steenkolen.
Chaux	36,530	1,020	7,014,006	59,573	Kalk.
Ciment	113,182	4,575	19,132,461	405,598	Cement.
Laine	930,637	1,340,922	303,501	877,009	Wol.
Coton	1,000,261	879,128	116,146	71,815	Katoen.
Jute	384,316	164,017	24,890	5,513	Jute.
Chanvre et lin	1,865,457	446,636	471,667	409,602	Hennep en vlas.
Autres marchandises	46,825,573	1,591,919	51,694,553	598,056	Andere koopwaren.
Total	372,588,480	14,591,662	168,460,282	7,979,170	Totaal.
IV. — Produits fabriqués					IV. — Fabrieken.
Couleurs, teintures, vernis	246,863	200,031	471,122	210,734	Verf- en kleurstoffen en vertissen.
Produits chimiques	2,810,627	413,008	3,832,530	388,305	Chemische producten.
Cuir et peaux préparés	25,032	232,433	60,265	384,716	Bereide vellen en huden.
Fils : de laine	57,847	328,705	67,755	442,696	Wollen garen.
» de soie naturelle ou artificiel	9,241	77,486	32,578	188,903	Garen van kunst- of natuurl. zijde.
» de coton	41,548	160,659	69,603	174,471	Katoengaren.
Fils de jute, de chanvre, de lin, et d'autres fibres textiles	79,620	150,623	160,413	313,847	Jute-, hennep-, vlasgaren en garen van andere textielvezels.
Tissus : de laine	30,152	335,459	42,341	322,491	Wollen stoffen.
» de soie naturelle ou artific.	11,239	302,343	11,980	73,637	Weefsels van kunst- of natuurl. zijde.
» de coton	43,456	293,523	337,408	1,389,247	Katoenen weefsels.
Tissus de jute, de chanvre, de lin et d'autres fibres textiles	2,799	8,760	109,518	215,341	Weefsels van jute, hennep, vlas en andere textielvezels.
Bonneterie	4,702	109,845	26,664	271,989	Bonneterie.
Ouvrages en caoutchouc	66,543	211,486	96,790	360,188	Gummi-artikelen.
Meubles et autres ouvrages en bois	185,994	122,864	1,256,337	296,753	Meubelen en ander houtwerk.
Papiers	1,004,743	511,816	681,490	511,978	Papier.
Ouvrages en marbre, plâtre, ciment et pierre	197,309	27,969	2,183,602	209,679	Marmer-, pleister-, cement- en steenwerk.
Tuiles, briques, carreaux, tuyaux, autres qu'en faïence ou en porcelaine	1,731,743	83,673	10,641,076	146,199	Dakpannen, baksteen, tegels, buizen, niet van aardewerk of porcelain.
Glaces	2,201	2,893	468,377	392,356	Spiegelglas.
Verre de vitrage	20,765	4,115	1,827,710	430,092	Vensterglas.
Gobeletterie	70,156	56,928	382,886	171,100	Vaatwerk.
Fer et acier battus, étirés ou laminés	1,003,546	262,722	31,243,771	3,565,099	Bewerkt, getrokken of geplet staal en ijzer.
Autres ouvrages en fer ou en acier	795,119	479,461	3,406,521	903,145	Ander staal- of ijzerwerk.
Ouvrages en cuivre	75,347	146,593	158,904	222,389	Koperwerk.
» en plomb	15,792	8,740	197,063	85,233	Lood-artikelen.
» en zinc	7,716	5,808	565,392	284,607	Zinkwerk.
Locomotives et tenders	29,499	14,183	52,599	40,996	Locomotieven en tenders
Machines et appareils électriques	226,657	736,525	208,583	455,330	Electrische machines en toestellen.
Machines motrices	175,525	252,857	88,566	79,210	Drijfmachines.
Machines à tisser, à apprêter, à imprimer, à teindre les étoffes, machines à carder et autres machines pour l'industrie textile	103,210	136,017	13,887	26,840	Weef-, druk-, verf-, kaart- en appreteermachines en andere machines voor de textiel-industrie.
Autres machines	783,832	1,259,767	810,636	581,920	Andere machines.
Voitures et wagons pour chemins de fer	58,610	22,033	405,850	181,997	Spoorwagens en -wagons.
Voitures automobiles	123,176	315,172	263,863	500,570	Motorvoertuigen.
Autres véhicules	350,069	511,265	54,316	124,357	Andere voertuigen.
Armes et munitions	13,040	24,622	27,072	161,856	Wapens en munitie.
Autres marchandises	923,368	1,547,977	1,601,126	1,893,198	Andere koopwaren.
Total	11,327,086	9,358,361	61,858,603	16,001,469	Totaal.
V. — Or et argent non ouvrés et monnaies					V. — Onbewerkt goud en zilver en munt
Total	78	119,613	1,124	91,364	Totaal.
Total général	422,272,469	31,094,242	237,678,312	26,158,994	Algemeen totaal

(Source : Min. des Financ.)

(Bron : Min. van Financ.)

MARCHANDISES	IMPORTATIONS INVOER		EXPORTATIONS UITVOER		KOOPWAREN
	Quantités Hoeveelheden Quint. métr. Centenaars	Valeur Waarde 1.000 fr.	Quantités Hoeveelheden Quint. métr. Centenaars	Valeur Waarde 1.000 fr.	
I. — Animaux vivants.					I. — Levende dieren.
Espèce chevaline	89,939	38,491	138,325	109,820	Paarden.
» bovine	243,974	126,397	5,194	4,003	Runderen.
» porcine	13,362	7,116	27,465	17,962	Varkens.
Volaille	23,710	27,285	21,547	21,866	Pluimvee.
Autres animaux	4,573	6,078	1,578	2,357	Andere dieren.
Total	375,558	205,367	194,109	156,008	Totaal.
II. — Objets d'alimentation et boissons.					II. — Drinken en voedings- waren.
Viandes fraîches	720,494	394,125	82,881	65,475	Versch vleesch.
Viandes préparées ou conservées	58,994	82,952	30,508	78,467	Bereid of ingemaakt vleesch.
Graisses comestibles	155,210	94,495	14,290	9,419	Spijvetten.
Margarine et beurres artificiels.	34,088	27,671	29,199	22,560	Margarine en kunstboter.
Beurre	188,627	379,113	12,499	25,378	Boter.
Fromages	224,941	268,216	3,688	3,653	Kaas.
Poissons, crustacés, coquillages .	913,024	220,927	419,723	64,352	Visch, schaal- en schelpdieren.
Œufs de volaille et de gibier . . .	17,781	16,411	361,813	396,787	Eieren van pluimvee en wild.
Froment	14,722,179	993,190	1,757,289	136,310	Tarwe.
Orge	5,072,782	317,448	770,877	53,110	Gerst.
Avoine	1,033,844	66,447	1,591	160	Haver.
Mais	8,373,899	492,850	452,152	30,202	Mais.
Riz	612,297	71,413	86,346	14,054	Rijst.
Farine de céréales	116,111	12,840	197,846	32,480	Meel van graangewassen.
Malt	214,687	51,701	40,678	6,514	Mout.
Légumes frais	547,375	62,893	592,491	109,299	Versche groenten.
Pommes de terre	2,960,969	181,943	2,710,026	178,062	Aardappelen.
Fruits	1,487,338	362,951	477,310	116,861	Fruit.
Café	612,165	369,129	46,413	28,639	Koffie.
Cacao brut	167,554	106,376	12,835	3,920	Onbereide cacao.
Sucres bruts et raffinés	503,665	60,928	575,977	135,827	Ruwe en geraffineerde suiker.
Huiles végétales	401,281	172,448	266,904	115,413	Plantaardige oliën.
Sel	2,616,971	39,320	28,449	998	Zout.
Vins	350,294	195,205	5,364	3,616	Wijn.
Bières	212,215	51,398	10,402	2,772	Bier.
Autres marchandises	2,998,803	422,775	1,363,044	376,068	Andere koopwaren.
Total	45,317,588	5,515,165	10,350,595	2,010,396	Totaal.
III. — Matières brutes ou simplement préparées.					III. — Ruwe of enkel bereide stoffen.
Peaux brutes, salées, etc., et pellereries brutes	549,254	514,828	222,921	231,503	Onbewerkte, gezouten huiden, enz. en onbewerkte pelerij.
Engrais	10,305,269	683,213	18,868,258	889,907	Meststoffen.
Poils et plumes	25,824	30,870	28,853	170,690	Haar en pluimen.
Plantes vivantes et fleurs natur.	21,043	15,381	133,071	93,079	Levende planten en bloemen.
Récoltes et fourrages	2,118,317	35,621	149,653	13,248	Oogst en veevoeder.
Son	1,128,190	63,956	286,765	23,533	Zemelen.
Tourteaux	2,076,265	191,868	536,201	58,549	Lijnkoek.
Houblon	39,469	41,025	1,208	757	Hop.
Betteraves à sucre	303,059	2,542	28,022	362	Suikerbieten.
Graines	2,074,257	302,550	112,079	24,076	Zaden.
Caoutchouc	137,438	87,409	23,081	9,401	Rubber.
Tabacs	226,101	210,452	3,133	631	Tabak.
Bois	15,749,137	885,763	762,753	43,868	Hout.
Pâtes de bois	1,721,961	164,027	110,433	8,340	Houtdeeg.
Minerais : de cuivre	488,160	108,873	38,963	16,602	Kopererts.
» de fer	106,752,175	406,511	3,290,877	20,351	Ijzererts.
» de zinc	3,830,102	124,538	344,879	16,729	Zinkerts.
» de manganèse	2,420,042	74,043	28,943	999	Mangaanerts.
Métaux communs : cuivre	918,673	537,921	702,312	513,371	Gemeene metalen : koper.
» fer et acier	5,760,095	295,803	7,830,076	492,165	» ijzer en staal.
» plomb	522,698	94,861	393,682	91,316	» lood.
» zinc	354,211	63,026	566,134	124,678	» zink.

(Source : Min. des Financ.) (suite)

(Bron : Min. van Financ.) (vervolg)

MARCHANDISES	IMPORTATIONS INVOER		EXPORTATIONS UITVOER		KOOPWAREN
	Quantités Hoeveelheden Quint. métr. Centenaars	Valeur Waarde 1,000 fr.	Quantités Hoeveelheden Quint. métr. Centenaars	Valeur Waarde 1,000 fr.	
Pierres précieuses et demi-précieuses, brutes ou simplement taillées, mais non montées	781,251	1,364,018	Edelgesteente en half-edelgesteente, onbewerkt of eenvoudig geslepen, doch niet gezet.
Marbres, albâtre, etc.	228,672	19,027	371,572	29,140	Marmer, albast, enz.
Huiles minérales et dérivés	8,095,172	694,935	2,620,722	402,334	Mineraalolie en onderproducten.
Charbons minéraux	122,789,824	1,771,684	73,268,023	1,221,907	Steenkolen.
Chaux	28,678	869	4,651,473	37,063	Kalk.
Ciment	387,942	9,360	15,354,822	265,702	Cement.
Laine	797,239	857,530	325,360	737,886	Wol.
Coton	1,006,090	477,209	236,707	115,407	Katoen.
Jute	463,600	94,135	65,379	13,889	Jute.
Chanvre et lin	1,425,790	233,417	508,255	294,610	Hennep en vlas.
Autres marchandises	40,045,192	1,095,383	46,652,753	671,699	Andere koopwaren.
Total	332,789,939	10,970,481	178,517,364	7,897,810	Totaal.
IV. — Produits fabriqués					VI. — Fabrikaten.
Couleurs, teintures, vernis	222,010	173,406	462,985	200,625	Verf- en kleurstoffen en vernissen.
Produits chimiques	2,339,492	351,363	3,856,415	424,311	Chemische producten.
Cuir et peaux préparés	20,525	161,756	48,711	275,700	Bereide vellen en huden.
Fils : de laine	55,051	260,064	64,257	348,811	Wollen garen.
» de soie naturelle ou artific.	8,235	61,632	29,184	142,962	Garen van kunst- of natuurl. zijde.
» de coton	30,887	98,644	80,946	153,416	Katoengaren.
Fils de jute, de chanvre, de lin, et d'autres fibres textiles	58,905	84,995	106,170	215,972	Jute-, hennep-, vlasgaren en garen van andere textielvezels.
Tissus de laine	28,555	284,041	45,993	286,571	Wollen stoffen.
» de soie naturelle ou artific.	11,930	235,876	12,127	68,928	Weefsels van kunst- of natuurl. zijde.
» de coton	40,094	216,711	309,292	1,248,155	Katoenen weefsels.
Tissus de jute	994	1,940	81,368	96,943	Weefsels van jute.
Tissus de lin et d'autres fibres textiles	1,289	6,190	53,463	128,584	Weefsels van vlas en v. and. textielvezels.
Bonneterie	5,161	99,924	24,683	217,423	Bonneterie.
Ouvrages en caoutchouc	56,850	155,108	101,799	332,237	Gunmi-artikelen.
Meubles et autres ouvrages en bois	136,198	91,648	836,499	208,459	Meubelen en ander houtwerk.
Papiers	787,984	254,761	596,653	346,480	Papier.
Ouvrages en marbre, plâtre, ciment et pierre	165,190	20,302	1,684,667	155,774	Marmer-, pleister-, cement- en steenwerk.
Tuiles, briques, carreaux, tuyaux, autres qu'en faïence ou en porcelaine	1,007,645	47,502	11,082,045	128,811	Dakpannen, baksteen, tegels, buizen niet van aardewerk of porcelain.
Glaces	2,819	3,035	378,242	302,780	Spiegelglas.
Verre de vitrage	22,082	3,703	1,527,556	360,359	Vensterglas.
Gobeletterie	69,171	49,870	383,299	145,569	Vaatwerk.
Fer et acier battus, étirés ou laminés	838,891	170,626	28,754,716	2,870,164	Bewerkt, getrokken of geplet staal en ijzer.
Autres ouvrages en fer ou en acier	487,718	311,665	2,781,980	714,407	Anders staal- of ijzerwerk.
Ouvrages en cuivre	52,199	82,975	91,082	107,797	Koperwerk.
» en plomb	7,146	3,551	195,915	69,244	Lood-artikelen.
» en zinc	10,376	5,655	480,546	165,385	Zinkwerk.
Locomotives et tenders	14,656	6,781	78,785	57,632	Locomotieven en tenders.
Machines et appareils électriques	135,357	541,602	155,666	357,006	Electrische machines en toestellen.
Machines motrices	74,057	133,242	57,435	51,831	Drijfmachines.
Machines à tisser, à apprêter, à imprimer, à teindre les étoffes, machines à carder et autres machines pour l'industrie textile	62,858	75,807	9,774	18,199	Weef-, appreteer-, druk-, verf-, kaardmachines en andere machines voor de textiel-industrie.
Autres machines	480,296	814,263	640,739	401,204	Andere machines.
Voitures et wagons pour chemins de fer et tramways	19,452	8,963	167,017	99,521	Wagens en wagons voor spoor- en tramwegen.
Voitures automobiles	102,241	227,420	228,514	406,495	Motorvoertuigen.
Autres véhicules	342,217	483,637	37,624	66,438	Andere voertuigen.
Armes et munitions	7,626	22,393	20,703	102,301	Wapens en munitie.
Autres marchandises	1,028,840	1,506,157	1,644,769	1,728,344	Andere koopwaren.
Total	8,734,997	7,057,208	57,111,619	13,004,838	Totaal.
V. — Or et argent non ouvrés et monnaies					V. — Onbewerkt goud en zilver en munt.
Total	119	222,449	1,188	109,309	Totaal.
Total général	387,218,201	23,970,670	246,174,875	23,178,361	Algemeen totaal.

180 RÉSUMÉ GÉNÉRAL DU COMMERCE DE L'UNION BELGO-LUXEMBOURGEOISE.
ALGEMEEN OVERZICHT VAN DEN HANDEL
VAN 'T BELGISCH-LUXEMBURGSCHE VERBOND.

(Source : Min. des Finances.)

(Bron : Min. van Financiën.)

Années Jaren	Importations Invoer		Exportations Uitvoer		Excédent des importations Invoer- overschot	Transit Doorvoer	Quantité proportionnelle par habitant (fr.) Evenredig aandeel per inwoner (fr.)		
	Quantités Hoeveel- heden (1,000 T.)	Valeur Waarde (1,000,000 fr.)	Quantités Hoeveel- heden (1,000 T.)	Valeur Waarde (1,000,000 fr.)			Importations Invoer	Exportations Uitvoer	Transit Doorvoer
1924	33,411.6	17,712.1	20,364.8	13,865.1	3,847.0	12,674.9	2,211	1,731	1,582
1925	33,265.4	17,881.0	20,923.9	14,806.9	3,074.1	13,958.8	2,215	1,834	1,729
1926	34,304.7	23,062.8	23,202.9	19,998.7	3,064.1	20,010.4	2,838	2,461	2,462
1927	38,061.4	29,138.5	24,222.2	26,696.6	2,441.9	24,698.5	3,556	3,258	3,015
1928	39,868.3	32,060.5	26,749.4	30,954.4	1,106.1	32,551.9	3,879	3,746	3,939
1929	45,073.5	35,623.8	25,849.4	31,879.9	3,743.9	39,311.9	4,420	3,955	4,877
1930	42,227.2	31,094.2	23,767.8	26,158.9	4,935.3	34,692.8	3,706	3,118	4,134
1931	38,721.8	23,970.7	24,617.5	23,178.4	792.3	28,012.7	2,833	2,740	3,312
1932(a)	31,376.4	16,424.4	19,557.7	15,130.5	1,293.9	17,068.3

MODE DE TRANSPORT DES MARCHANDISES D'APRÈS LA VALEUR (1,000,000 fr.)

WIJZE VAN VERVOER DER GOEDEREN NAAR DE WAARDE (1,000,000 fr.)

(Source : Id.)

(Bron : Id.)

Années Jaren	Transport — Vervoer						Tot.
	par mer ter zee	par terre et chem. de fer langs land- en spoorwegen	par canaux et rivières langs rivieren en kanalen	par air door de lucht	mode indéter- miné wijze v. vervoer onbepaald		
Importations — Invoer							
1925	9,497.8	6,042.5	1,378.8	6.2	955.7	17,881.0	
1926	11,884.6	8,171.1	1,809.1	6.4	1,191.7	23,062.8	
1927	14,739.1	10,299.4	2,500.8	8.2	1,591.0	29,138.5	
1928	15,474.2	11,943.9	2,779.9	32.1	1,830.4	32,060.5	
1929	16,182.4	12,958.8	2,824.4	46.0	(b) 3,612.2	35,623.8	
1930	13,455.9	11,983.8	2,850.4	50.2	(b) 2,753.9	31,094.2	
1931	9,978.1	9,146.1	2,621.7	59.5	(b) 2,165.3	23,970.7	
Exportations — Uitvoer							
1925	8,493.8	5,460.5	846.5	6.1	—	14,806.9	
1926	11,509.1	7,411.1	1,064.0	14.5	—	19,998.7	
1927	14,865.7	10,269.2	1,544.3	17.4	—	26,696.6	
1928	16,725.2	12,283.7	1,909.9	43.6	—	30,954.4	
1929	16,839.8	11,081.6	1,854.7	39.8	(b) 2,064.0	31,879.9	
1930	13,914.3	9,419.9	1,696.3	43.1	(b) 1,085.3	26,158.9	
1931	11,850.8	7,723.0	2,119.2	121.3	(b) 1,364.1	23,178.4	
Transit à l'entrée — Doorvoer in binnenwaartsche richting							
1925	5,581.2	6,446.8	1,631.9	56.6	242.3	13,958.8	
1926	7,042.2	9,533.8	2,674.9	413.6	345.9	20,010.4	
1927	9,807.4	11,398.4	2,937.5	188.0	367.2	24,698.5	
1928	14,254.1	13,749.7	3,978.2	35.7	534.2	32,551.9	
1929	14,134.8	19,998.9	4,164.2	471.3	542.7	39,311.9	
1930	11,929.6	17,182.9	4,459.7	309.5	811.1	34,692.8	
Transit à la sortie — Doorvoer in buitenwaartsche richting							
1925	6,289.6	5,399.1	2,213.2	56.9	—	13,958.8	
1926	9,077.4	7,670.0	2,849.6	413.3	—	20,010.3	
1927	10,346.7	10,283.2	3,880.4	188.2	—	24,698.5	
1928	13,428.4	14,340.4	4,745.6	137.5	—	32,551.9	
1929	14,863.6	19,738.9	4,247.2	462.2	—	39,311.9	
1930	12,758.6	17,287.5	4,316.0	330.7	—	34,692.8	

(a) Chiffres provisoires. — Voorloopige cijfers.

(b) Y compris les diamants. — Diamant inbegrepen.

(Situation au 1^{er} janvier. — Toestand op 1 Januari.)

(Source : Minist. des Transports.)

(Bron : Min. van Verkeerswezen.)

NAVIRES.	1928		1929		1930		1931		1932		1933		SCHEPEN.
	Nom- bre.	Tonnage.	Nom- bre.	Tonnage.	Nom- bre.	Tonnage.	Nom- bre.	Tonnage.	Nom- bre.	Tonnage.	Nom- bre.	Tonnage.	
	Getal.	Tonne- maat.	Getal.	Tonne- maat.	Getal.	Tonne- maat.	Getal.	Tonne- maat.	Getal.	Tonne- maat.	Getal.	Tonne- maat.	
Vapeurs (a)	142	301,398	139	291,184	149	320,683	140	318,552	137	315,137	117	264,555	Stoomschepen.
Navires à mo- teurs	6	12,031	8	21,699	10	32,887	10	36,719	10	36,719	10	36,689	(a) Motorschepen.
Voiliers	1	2,078	1	2,078	1	2,078	1	2,078	1	2,078	—	—	Zeilschepen.
Allèges de mer	6	2,898	6	3,261	10	5,337	10	5,352	9	4,678	9	4,678	Zeelichters.
Totaux	155	318,405	154	318,222	170	360,985	161	362,701	157	358,612	136	305,852	Totaal.

PÊCHE MARITIME. — ZEEVISSCHERIJ.

Quantité et valeur de chaque espèce de poisson de captures belge et étrangère débarqué en 1930 dans les ports de pêche belges.

Hoeveelheid en waarde elke soort visch van Belgische en vreemde vangst in 1930 gelost in elke Belgische visscherijhaven.

(Source : Id.)

(Bron : Id.)

ESPÈCES de POISSONS.	Capture belge.		Capture étrangère.		Total. — Totaal.		VISCHSOORTEN.
	Belgische vangst.		Vreemde vangst.		Total.		
	Quantité. Hoeveel- heid.	Valeur. Waarde.	Quantité. Hoeveel- heid.	Valeur. Waarde.	Quantité. Hoeveel- heid.	Valeur. Waarde.	
I. — Poissons de fond.	Kilogr.	Fr.	Kilogr.	Fr.	Kilogr.	Fr.	I. — Diepzwem- mende visch.
Vive	340,770	2,471,350	400	2,165	341,170	2,473,515	Arend.
Barbue	163,834	1,885,249	118	1,660	163,952	1,886,909	Griet.
Cabillaud	1,721,370	5,517,831	900	3,210	1,722,270	5,521,041	Kabeljauw.
Gronadin	879,185	1,106,050	1,517	1,789	880,702	1,107,839	Knorhaan.
Colin	475,158	1,309,445	—	—	475,158	1,309,445	Koolvisch.
Plie	2,010,321	6,486,320	40,818	135,102	2,051,139	6,621,422	Pladijs.
Raie	1,849,594	5,770,340	4,811	17,294	1,854,405	5,787,634	Rbg.
Limande	269,969	1,214,811	3,992	17,064	273,961	1,231,875	Schar.
Eglefin	704,305	1,946,323	—	—	704,305	1,946,323	Schelvisch.
Sole d'Ecosse	225,341	1,131,074	295	1,415	225,636	1,132,489	Schol (Schotsche).
Sole limande	133,093	1,055,910	50	315	133,143	1,056,225	Schol (Steen).
Turbot	276,468	4,509,875	644	9,146	277,112	4,519,021	Turbot.
Sole	562,294	16,331,975	7,733	169,167	570,027	16,501,142	Tong.
Merlan	2,071,086	3,419,499	2,004	2,993	2,073,090	3,422,492	Witting.
Autres espèces	2,410,536	6,908,019	4,388	12,634	2,414,924	6,920,653	Andere soorten.
Total I.	14,093,324	61,064,071	67,670	373,954	14,160,994	61,438,025	Totaal I.
II. — Poissons pélagiques.							II. — Pelagische visch.
Hareng	12,301,859	19,504,619	125,456	254,838	12,427,315	19,759,457	Haring.
Esprot	6,891,016	10,431,591	195,708	198,733	7,086,724	10,630,324	Sprot.
Autres espèces	118,222	379,309	650	2,710	118,872	382,019	Andere soorten.
Total II.	19,311,097	30,315,519	321,814	456,281	19,632,911	30,771,800	Totaal II.
III. — Mollusques.							III. — Schaaldieren
	102,570	424,599	2	135	102,572	424,734	
Total général.	33,506,991	91,804,189	389,486	830,370	33,896,477	92,634,559	Algemeen totaal.

(a) Y compris depuis 1930 les paquebots de l'Etat affectés au service d'Ostende-Douvres. — Inbegrepen, sedert 1930, de pakethoeten van den Belgischen Staat belast met den dienst Oostende-Dover.

**NAVIRES (CHARGÉS ET SUR LEST) ENTRÉS EN BELGIQUE
GELADEN EN ONGELADEN IN BELGIË BINNENGEKOMEN SCHEPEN**

(Source : Tableau annuel du Commerce.)

(Bron : Tableau annuel du commerce.)

Pays de provenance	Tonnage total Totale tonnemaat		1930						Land van herkomst
	1928	1929	Nombre - Aantal			Tonnage - Tonnemaat			
			Belges Belgische	Etrangers Vreemde	Tot.	Belges Belgische	Etrangers Vreemde	Tot.	
A. — Navires à vapeur. — Stoomschepen.									
Algérie	173,003	111,924	18	36	54	27,976	90,874	118,850	Algiers.
Allemagne { Brême	610,945	617,311	2	253	255	1,656	589,374	591,030	Bremen
{ Hambourg	3,178,415	3,295,825	36	845	881	23,772	2,896,081	2,919,853	Hamburg
{ Lubeck	1,058	—	—	—	—	—	—	—	Lubeck
{ Autres ports	150,195	165,383	5	166	171	7,667	187,944	195,611	Andere havens
Argentine	1,226,218	1,514,437	25	262	287	80,201	1,093,223	1,173,424	Argentinië.
Australie	642,423	656,912	1	98	99	3,568	537,467	541,035	Australië.
Bésil	343,388	221,765	6	63	89	72,951	259,542	332,493	Brazilië.
Canada	924,187	829,077	10	140	150	42,937	701,926	744,863	Canada.
Chili	431,768	433,290	—	52	52	—	224,492	224,492	Chili.
Chine	96,253	66,365	—	11	11	—	55,194	55,194	China.
Congo belge	247,470	216,208	69	1	70	265,244	2,526	267,770	Belgisch-Kongo.
Côte or. d'Afr. poss. port.	384,240	342,310	11	64	75	38,552	329,687	368,239	(Portug. bezitt.).
Danemark	309,248	242,491	1	297	298	828	251,938	252,766	Denemarken.
Dantzig	217,025	183,036	2	174	176	5,623	179,488	185,111	Dantzig.
Egypte	83,005	56,727	21	3	24	46,694	10,080	56,774	Egypte.
Espagne	363,273	364,723	27	272	299	28,552	404,405	432,957	Spanje.
Esthonie	10,095	9,805	1	32	33	1,280	23,889	25,169	Estland.
Etats-Unis d'Amér.	1,977,193	1,987,582	48	386	434	191,343	1,903,731	2,095,074	V.-S. van Amerika.
Finlande	435,890	456,488	2	311	313	3,476	358,220	361,696	Finland.
France	1,271,514	1,153,193	78	599	677	53,498	943,077	996,575	Frankrijk.
Inde britannique	1,377,126	1,325,788	1	258	259	3,456	1,300,950	1,304,406	Britsch-Indië.
Indo-Chine franç.	142,893	127,830	—	18	18	—	88,112	88,112	Fransch Achter-Ind.
Irlande	129,686	77,738	—	56	56	—	46,355	46,355	Ierland.
Italie	68,480	213,998	15	83	98	26,309	160,236	186,545	Italië.
Japon	300,752	316,450	1	54	55	1,316	310,889	312,205	Japan.
Lettonie	216,912	246,553	17	128	145	24,553	181,361	205,914	Letland.
Norvège	397,185	499,193	1	280	281	1,304	347,215	348,519	Noorwegen.
Pays-Bas	1,842,292	1,777,455	26	652	678	67,849	1,662,785	1,730,634	Nederland.
Portugal	154,390	191,415	3	147	150	2,745	256,867	259,612	Portugal.
Roumanie	119,763	147,796	3	81	84	8,138	248,060	256,198	Roemenië.
Royaume-Uni	6,955,172	7,763,602	1,864	6,416	8,280	1,283,136	6,421,217	7,704,353	Vereenigd-Koninkr.
Russie	196,392	367,016	11	318	329	39,760	673,166	712,926	Rusland.
Suède	335,853	390,534	1	451	452	1,738	451,422	453,160	Zweden.
Tunisie	143,591	163,406	3	43	46	6,541	100,197	106,738	Tunis.
Turquie	32,659	19,614	3	17	20	5,619	28,163	33,782	Turkije.
Union douanière sud-africaine	111,618	135,441	—	24	24	—	113,029	113,029	Zuidafrik.-Unie.
Uruguay	65,151	65,848	9	10	19	32,688	42,085	74,773	Uruguay.
Autres pays	1,190,730	894,187	27	300	327	62,706	820,832	883,538	Andere landen.
TOTAUX	27,057,451	27,648,716	2,368	13,401	15,769	2,463,676	24,296,099	26,759,775	TOTALEN.
B. — Navires à moteur — Motorschepen.									
TOTAUX	1,802,704	2,988,623	27	2,365	2,392	126,588	2,133,788	2,260,376	TOTALEN.
C. — Navires à voiles — Zeilschepen.									
TOTAUX	100,173	126,712	110	144	254	61,269	45,566	106,835	TOTALEN.
D. — Total général — Algemeen totaal.									
TOTAUX	28,960,328	29,754,051	2,505	15,910	18,415	2,651,533	26,475,453	29,126,986	TOTALEN.

N. — Ce tableau indique le mouvement total de la navigation maritime internationale par port d'entrée et de sortie. Pour établir ce mouvement, les navires qui, venant de l'étranger, effectuent des opérations de déchargement ou de chargement dans plusieurs ports belges, avant de reprendre la mer pour un port étranger, ne sont relevés qu'une seule fois : à l'entrée, dans le mouvement du port où ils ont effectué la première opération ; à la sortie, dans le mouvement du port où ils ont effectué la dernière opération. (Pour le détail par port, voir le *Tableau annuel*.)

NAVIRES (CHARGÉS ET SUR LEST) SORTIS DE BELGIQUE
GELADEN EN ONGELADEN UIT BELGIË VERTROKKEN SCHEPEN

183

(Source : Tableau annuel du Commerce.)

(Bron : Tableau annuel du commerce.)

Pays de destination	Tonnage total		1930						Land van bestemming
	Totale tonnevaart		Nombre - Aantal			Tonnage - Tonnevaart			
	1928	1929	Belges Belgische	Etrangers Vreemde	Tot.	Belges Belgische	Etrangers Vreemde	Tot.	
A. — Navires à vapeur — Stoomschepen.									
Algérie	44,772	47,060	9	25	34	9,610	41,949	51,559	Algiers.
Allemagne {	Brême	240,933	182,006	1	112	113	2,045	248,202	Bremen
	Hambourg	1,403,455	1,774,710	39	512	551	30,564	1,693,245	Hamburg
	Lubeck	619	—	—	3	3	—	1,883	Lubeck
	Autres ports	432,103	202,381	—	246	246	—	230,888	Andere havens
Argentine	761,947	637,734	20	146	166	71,553	596,587	Argentinië.	
Australie	319,557	390,317	—	53	53	—	278,879	Australië.	
Brésil	689,596	677,297	19	131	150	50,935	433,183	Brazilië.	
Canada	684,419	587,266	—	99	99	—	564,689	Canada.	
Chili	404,130	541,168	—	107	107	—	442,413	Chili.	
Chine	273,324	284,893	1	56	57	3,643	262,288	China.	
Congo belge	254,769	280,341	71	7	78	279,051	22,444	Belgisch-Kongo.	
Côte or. d'Afr.	—	—	—	—	—	—	—	Afrik. Oostkust.	
poss. port.	227,401	367,603	12	109	121	42,069	529,110	(Portug. bezitting).	
Danemark	219,491	196,417	4	311	315	1,713	268,209	Denemarken.	
Dantzig	209,871	197,393	2	108	110	3,476	144,228	Dantzig.	
Egypte	192,066	228,952	36	48	84	81,233	106,115	Egypte.	
Espagne	261,026	287,957	21	228	249	15,204	238,200	Spanje.	
Esthonie	13,922	8,751	—	46	46	—	43,820	Estland.	
Etats-Unis d'Amér.	1,917,623	1,826,194	40	319	359	167,002	1,655,788	V.-S. van Amerika.	
Finlande	253,200	178,477	—	185	185	—	193,253	Filand.	
France	845,376	830,908	46	285	331	31,339	773,495	Frankrijk.	
Inde britannique	1,095,992	1,325,788	—	204	204	—	1,048,483	Britsch-Indië.	
Indes néerland.	278,223	263,230	—	49	49	—	235,763	Nederlandsch-Indië	
Indo-Chine fr.	106,308	72,330	—	12	12	—	61,624	Fransch Acht.-Ind.	
Irlande	200,141	105,555	—	121	121	—	98,288	Ierland.	
Italie	78,623	76,993	12	24	36	21,159	43,818	Italië.	
Japon	894,830	893,168	2	129	131	8,610	705,578	Japan.	
Lettonie	124,632	157,954	10	101	111	13,582	133,082	Letland.	
Mexique	191,801	256,158	—	65	65	—	260,247	Mexico.	
Norvège	322,214	438,604	1	233	234	1,662	305,755	Noorwegen.	
Pays-Bas	2,216,593	2,304,951	13	1,013	1,026	35,891	2,526,864	Nederland.	
Portugal	148,629	208,685	6	98	104	9,644	182,387	Portugal.	
Roumanie	59,388	61,654	—	33	33	—	81,650	Roemenië.	
Royaume-Uni	8,539,505	9,240,491	1,903	6,933	8,836	1,321,066	7,429,452	Vereen. Koninkrijk	
Russie	152,898	228,972	9	109	118	33,197	234,824	Rusland.	
Suède	233,857	277,061	2	368	370	2,925	366,832	Zweden.	
Tunisie	8,507	5,541	—	5	5	—	9,466	Tunis.	
Turquie	40,270	43,900	—	17	17	—	32,612	Turkië.	
Union douanière sud-africaine	481,539	392,454	—	61	61	—	256,320	Zuidafrikaansche Unie.	
Uruguay	166,340	204,972	18	25	43	62,458	94,860	Uruguay.	
Autres pays	1,122,235	1,320,937	37	658	695	89,531	1,468,251	Andere landen.	
TOTAUX	26,172,422	27,607,223	2,334	13,394	15,728	2,389,162	24,345,024	26,734,186	TOTALEN.
B. — Navires à moteur — Motorschepen.									
TOTAUX	1,625,065	1,899,816	28	2,331	2,359	120,717	1,989,423	2,110,140	TOTALEN.
C. — Navires à voiles — Zeilschepen.									
TOTAUX	94,279	123,586	110	139	249	66,249	59,752	126,001	TOTALEN.
D. — Total général — Algemeen totaal.									
TOTAUX	27,891,766	29,630,625	2,472	15,864	18,336	2,576,128	26,394,199	28,970,327	TOTALEN.

N. — Deze tabel duidt de totale internationale zeevaartbeweging aan per haven van aankomst en van vertrek. Ter bepaling van deze beweging, zijn de uit den vreemde komende schepen, die alvorens weer in zee te steken, in verscheidene Belgische havens lossen of laden, slechts eenmaal geteld: als aangekomen, in de haven die zij 't eerst hebben aangedaan; als vertrokken, in die waar zij het laatst gelost of geladen hebben. Voor de andere bijzonderheden per haven, zie « Tableau annuel ».

MOUVEMENT PAR PAVILLON.

BEWEGING NAAR DE VLAG.

(Source : Min. des Finances).

(Bron : Min. van Financiën)

PAVILLONS	NOMBRE — GETAL.				TONNAGE — TONNEMAAT				VLAGGEN
	1929	1930	1931	1932	1929	1930	1931	1932	
Entrée — Aangekomen									
Allemand	2,581	2,580	2,550	2,231	5,791,109	5,775,010	5,549,571	4,655,999	Duitsche.
Améric. (E.-U.)	165	161	171	170	729,198	733,221	730,058	727,941	Amerik. (V.-S.)
Anglais	7,867	7,328	6,537	4,930	10,703,836	10,080,975	9,327,029	7,791,669	Engelsche.
Belge	2,844	2,505	2,285	1,799	2,603,847	2,651,533	2,612,290	2,133,751	Belgische.
Brésilien	48	44	47	46	231,907	220,133	233,568	216,402	Braziliaansche
Canadien	26	1	3	2	99,107	790	9,724	8,571	Canadeesche.
Danois	490	439	415	508	714,896	627,451	639,515	724,141	Deensche.
Espagnol	65	65	107	64	193,678	169,111	256,196	142,623	Spaansche.
Français	604	591	601	537	1,915,878	1,921,857	1,801,423	1,667,216	Fransche.
Irlandais	65	39	78	76	53,056	24,932	54,456	51,474	Iersche.
Italien	150	136	109	143	427,015	392,538	328,528	457,173	Italiaansche.
Japonais	93	71	89	77	543,304	457,386	562,928	509,654	Japansche.
Néerlandais	1,982	2,150	2,425	1,834	2,222,551	2,209,439	1,859,229	1,269,378	Nederlandsche
Norvégien	867	836	738	862	1,476,201	1,524,812	1,465,631	1,748,833	Noorsche.
Suédois	654	755	723	651	878,209	1,069,318	996,763	864,604	Zweedsche.
Aut. pavillons	607	714	673	623	1,170,259	1,268,454	1,360,543	1,347,640	And. vlaggen.
Total	19,058	18,415	17,551	14,553	29,154,051	29,126,986	27,787,452	24,317,369	Total.
Sortie — Vertrokken									
Allemand	2,527	2,570	2,550	2,242	5,763,897	5,741,173	5,598,983	4,654,678	Duitsche.
Améric. (E.-U.)	164	160	168	166	723,109	730,158	722,663	708,590	Amerik. (V.-E.)
Anglais	7,861	7,309	6,512	4,938	10,660,854	10,037,568	9,347,622	7,718,415	Engelsche.
Belge	2,860	2,472	2,252	1,785	2,621,556	2,576,128	2,535,619	2,108,907	Belgische.
Brésilien	46	44	44	46	219,955	216,469	218,790	216,402	Braziliaansche
Canadien	25	3	3	2	96,423	5,918	9,724	8,571	Canadeesche.
Danois	488	460	407	508	701,959	687,113	625,795	723,333	Deensche.
Espagnol	64	66	109	66	174,533	170,237	256,183	151,485	Spaansche.
Français	599	593	593	536	1,896,029	1,924,758	1,759,860	1,653,078	Fransche.
Irlandais	60	42	77	78	45,219	26,447	54,534	50,296	Iersche.
Italien	155	137	105	156	447,938	393,167	311,618	508,345	Italiaansche.
Japonais	94	68	88	77	550,530	412,902	557,790	509,654	Japansche.
Néerlandais	1,991	2,127	2,436	1,870	2,195,078	2,189,752	1,869,981	1,280,750	Nederlandsche
Norvégien	869	828	731	857	1,479,550	1,501,383	1,441,404	1,732,370	Zweedsche.
Suédois	652	751	720	646	881,702	1,058,419	991,353	854,251	Noorsche.
Aut. pavillons	608	706	667	632	1,173,193	1,278,744	1,355,767	1,376,103	Andere vlagg.
Total	19,063	18,336	17,492	14,605	29,630,625	28,970,327	27,657,686	24,255,228	Totaal.

MOUVEMENT MARITIME DES PASSAGERS (a). PASSAGIERSBEWEGING DER ZEEHAVENS. (a)

PORTS D'ANVERS, OSTENDE ET ZEEBRUGGE — HAVENS ANTWERPEN, OOSTENDE EN ZEEBRUGGE

(Source : Id.)

(Bron : Id.)

ANNÉES JAREN	Pays de provenance et de destination. — Landen van herkomst en van bestemming.													Tot.
	Argen- tine Argen- tinië	Can- ada	Chili	Congo Belge Bel- gisch- Kongo	Dane- mark Dene- mar- ken	Dant- zig	Etats- Unis d'Am. V. St. van Amer.	Grande Bret. Groot- Bri- tannië	Ham- bourg Ham- burg	Nor- vège Noor- wegen	Pays- Bas Neder- land	Suède Zwe- den	Autres pays Andere landen	
Entrée — Aangekomen														
1927	496	2,326	429	3,436	1,602	2,125	7,106	219,176	2,191	2,445	875	305	2,417	245,129
1928	586	826	717	4,375	1,336	1,715	4,614	215,641	1,802	1,974	646	320	2,299	236,851
1929	554	1,571	649	5,836	1,263	428	4,674	256,273	3,127	2,100	239	175	3,251	280,140
1930	513	1,851	305	5,775	1,374	563	6,520	249,269	2,204	2,257	366	470	3,998	275,465
1931	538	1,047	216	5,691	907	—	4,867	242,846	351	2,208	10	627	2,870	262,178
Sortie — Vertrokken														
1927	209	9,920	62	4,778	—	—	10,414	233,139	26	—	5	—	515	259,068
1928	586	6,944	63	5,518	—	—	7,237	217,579	23	—	5	—	657	238,612
1929	373	4,175	144	5,621	5	—	7,799	270,181	35	—	—	—	284	288,617
1930	469	1,863	191	4,276	—	—	8,044	250,196	69	—	—	—	802	265,910
1931	215	601	28	3,775	—	—	19,470	223,329	—	2,159	—	513	896	242,986

(a) Emigrants non compris. Pour ceux-ci, voir le tableau « Emigration par le port d'Anvers ». — Landverhuizers niet meegeteld. Zie hier-
omtrent de tabel « Landverhuizing over de haven Antwerpen ».

RÉSUMÉ PAR PORT DE DÉCHARGEMENT ET DE CHARGEMENT. — OVERZICHT PER HAVEN WAAR GELOST OF GELADEN WERD.

(Source : Tableau annuel du Commerce)

(Bron : Tableau annuel du commerce.)

Ports maritimes	Navires	Nombre - Aantal			Tonnage - Tonnemaat			Schepen	Zeehavens
		1929	1930	1931	1929	1930	1931		
Entrée — Aangekomen.									
Anvers	à vapeur	10,555	10,065	9,348	22,553,623	21,581,557	20,256,344	Stoomsch.	Antwerpen.
	à voiles	261	211	175	99,384	91,285	92,360	Zeilschepen	
Bruges	à vapeur	766	570	457	323,821	280,601	214,428	Stoomsch.	Brugge.
	à voiles	13	13	13	3,516	6,277	3,672	Zeilschepen	
Bruxelles	à vapeur	360	343	422	208,999	214,942	262,734	Stoomsch.	Brussel.
	à voiles	—	—	—	—	—	—	Zeilschepen	
Gand	à vapeur	2,595	2,618	2,379	2,633,452	2,845,377	2,496,368	Stoomsch.	Gent.
	à voiles	21	9	3	10,424	8,416	7,763	Zeilschepen	
Nieuport	à vapeur	230	211	118	66,278	57,553	41,858	Stoomsch.	Nieuwpoort.
	à voiles	19	18	16	1,832	1,335	1,263	Zeilschepen	
Ostende	à vapeur	1,621	1,616	1,547	1,059,003	1,174,065	1,397,052	Stoomsch.	Oostende.
	à voiles	12	5	5	3,780	391	409	Zeilschepen	
Selzaete	à vapeur	158	47	29	312,221	63,359	40,425	Stoomsch.	Selzaete.
	à voiles	—	—	—	—	—	—	Zeilschepen	
Zeebrugge	à vapeur	795	823	918	920,907	1,009,350	1,069,813	Stoomsch.	Zeebrugge.
	à voiles	3	—	—	1,379	—	—	Zeilschepen	
Total	à vapeur	17,080	16,293	15,218	28,078,304	27,226,804	25,779,022	Stoomsch.	Totalen.
	à voiles	329	256	212	120,315	107,704	105,467	Zeilschepen	
	à moteur	2,426	2,637	2,957	2,028,637	2,302,838	2,489,928	Motorsch.	
	Total.	19,837	19,186	18,387	30,227,256	29,637,346	28,374,417	Te zamen.	
Sortie — Vertrokken.									
Anvers	à vapeur	10,597	10,083	9,323	22,564,781	21,622,956	20,212,435	Stoomsch.	Antwerpen.
	à voiles	259	194	174	109,149	91,101	84,008	Zeilschepen	
Bruges	à vapeur	776	561	452	325,890	270,971	200,726	Stoomsch.	Brugge.
	à voiles	10	14	13	3,629	6,586	3,672	Zeilschepen	
Bruxelles	à vapeur	373	333	424	213,162	207,169	264,063	Stoomsch.	Brussel.
	à voiles	—	—	—	—	—	—	Zeilschepen	
Gand	à vapeur	2,593	2,611	2,389	2,618,342	2,807,977	2,515,914	Stoomsch.	Gent.
	à voiles	21	16	3	10,853	24,560	7,763	Zeilschepen	
Nieuport	à vapeur	233	210	122	67,227	57,586	42,746	Stoomsch.	Nieuwpoort.
	à voiles	19	17	15	1,790	1,263	1,181	Zeilschepen	
Ostende	à vapeur	1,623	1,614	1,548	1,059,933	1,175,093	1,392,518	Stoomsch.	Oostende.
	à voiles	11	5	3	898	391	235	Zeilschepen	
Selzaete	à vapeur	157	35	21	285,028	56,282	40,713	Stoomsch.	Selzaete.
	à voiles	—	2	—	—	2,597	—	Zeilschepen	
Zeebrugge	à vapeur	794	820	912	920,497	1,009,363	1,061,428	Stoomsch.	Zeebrugge.
	à voiles	3	3	—	1,379	372	—	Zeilschepen	
Total	à vapeur	17,146	16,267	15,191	28,054,860	27,207,397	25,730,543	Stoomsch.	Totalen.
	à voiles	323	251	208	127,698	126,870	96,859	Zeilschepen	
	à moteur	2,636	2,590	2,920	1,930,049	2,145,771	2,406,855	Motorsch.	
	Total.	20,105	19,108	18,319	30,112,607	29,480,038	28,234,257	Te zamen.	

N. B. — Le mouvement de la navigation maritime internationale donné dans le présent tableau porte sur l'entrée et la sortie de chaque navire dans chacun des ports que ce navire visite pour y effectuer des opérations de déchargement ou de chargement. — De in deze tabel opgegeven internationale zeevaartbeweging betreft de aankomst en het vertrek van elk schip in iedere haven die het aangeeft om er te lossen of te laden.

DEGRÉ D'UTILISATION DU TONNEAU DE JAUGE
DANS LES PORTS MARITIMES.
BENUTTIGING DER SCHEEPSTON IN DE ZEEHAVENS.

(Source : Ministère des Finances.)

(Bron : Min. v. Financiën.)

ANNÉES. JAREN.	ENTRÉE — INKLARING.			SORTIE — UITKLARING.		
	Tonnage net des navires. <i>Netto-inhoud der schepen.</i>	Marchandises débarquées. <i>Geloste goederen.</i>	Poids moyen par tonneau de jauge. <i>Gemiddeld gewicht per sloopston</i>	Tonnage net des navires. <i>Netto-inhoud der schepen.</i>	Marchandises embarquées. <i>Geloste goederen.</i>	Poids moyen par tonneau de jauge. <i>Gemiddeld gewicht per sloopston</i>
	Tonn. de mer (JAUGE MOORSOM) <i>Moorsom-ton</i>	Tonnes <i>Tonnen</i>	Kilogr.	Tonn. de mer (JAUGE MOORSOM) <i>Moorsom-ton</i>	Tonnes <i>Tonnen</i>	Kilogr.
ANTWERPEN. — ANVERS.						
1927	23,766,601	10,840,714	456	23,767,659	13,095,529	551
1928	24,613,695	10,653,331	433	23,688,471	13,828,604	584
1929	24,563,669	12,442,370	507	24,488,640	13,624,313	556
1930	23,861,032	10,349,186	434	23,740,725	11,610,946	489
1931	22,700,036	10,534,990	464	22,556,132	10,287,059	456
BRUGGE — BRUGES.						
1927	328,972	431,297	1,311	322,906	297,727	922
1928	312,512	344,670	1,103	314,140	273,826	872
1929	332,635	400,786	1,205	333,314	304,617	911
1930	289,033	387,308	1,340	279,712	156,791	561
1931	219,683	434,352	1,977	206,111	141,072	699
BRUXELLES — BRUSSEL.						
1927	178,908	219,083	1,225	181,965	98,043	539
1928	214,255	248,344	1,159	204,737	78,011	381
1929	237,419	341,284	1,437	233,959	48,567	208
1930	242,989	345,120	1,420	240,325	85,630	356
1931	293,974	340,369	1,158	295,896	95,903	324
GENT — GAND.						
1927	1,910,798	1,635,480	856	1,914,740	1,571,093	821
1928	2,073,592	1,922,135	927	2,015,964	1,504,630	746
1929	2,669,813	4,042,696	1,514	2,662,603	1,398,660	525
1930	2,881,522	3,872,252	1,344	2,860,013	1,594,500	558
1931	2,550,786	2,460,825	965	2,570,521	1,901,044	740
NIEUWPOORT — NIEUPOORT.						
1927	101,220	14,313	141	101,109	173,613	1,717
1928	77,662	14,871	191	78,345	127,532	1,628
1929	105,992	44,795	423	105,839	107,643	1,017
1930	101,941	38,529	379	101,957	159,292	1,562
1931	72,876	45,856	629	73,023	112,927	1,546
OOSTENDE — OSTENDE (a)						
1927	340,876	233,782	686	339,636	201,369	593
1928	347,719	344,049	989	348,772	166,529	477
1929	394,858	413,655	1,048	392,433	205,194	523
1930	397,212	414,542	1,044	396,424	150,268	379
1931	367,354	220,722	601	368,726	211,530	574
SELZAETE.						
1927	224,333	501	2	224,341	40,515	181
1928	290,092	45,927	158	272,231	42,477	156
1929	312,221	70,466	226	285,028	34,577	121
1930	63,559	61,550	968	58,879	41,532	705
1931	40,425	68,765	1,701	40,713	33,408	821
ZEEBRUGGE.						
1927	864,863	154,157	178	863,936	120,924	140
1928	926,812	448,361	484	877,502	162,517	185
1929	930,327	393,031	422	929,917	183,599	197
1930	1,010,103	377,619	374	1,010,685	182,418	180
1931	1,084,559	313,952	289	1,084,598	203,177	187

(a) Non compris les paquebots-poste. — De mailbooten niet meegeteld.

ÉMIGRATION PAR LE PORT D'ANVERS EN 1931. — LANDVERHUIZING OVER DE HAVEN ANTWERPEN IN 1931.

(Source: Ministère des Affaires Étrangères.)

(Bron: Ministerie van Buitenlandsche Zaken.)

Nationalité des émigrants.	Age et sexe. — Leeftijd en geslacht.						Professions (a) — Beroepen (a)						Pays de destination. Land van bestemming.						Nationaliteit der landverhuizers.												
	Moins de 15 ans. Jonger dan 15 j.		15 ans et au-dessus. 15 j. en ouder		TOTAL — TOTAAL		Agricultores Landbouw		Industrielles Nijverheid		Commerciales (b) Handel		Libérales		Diverses		Hommes Mannen			Femmes Vrouwen		Autres pays de l'Amérique du Nord et du Nord-Amérika		Amérique du Sud Zuid-Amérika		Asie - Azië		Afrique - Afrika		Australie	
	Garçons Filles	Hommes Femmes	Hommes Femmes	Hommes Femmes	TOTAL GÉNÉRAL. TOTAAL	Agri- Landbouw	Indus- Nijverheid	Com- Commerciales (b)	Libé-érales	Diver-ses	Hom- Hommes	Fem- Femmes	Agri- Landbouw	Indus- Nijverheid	Com- Commerciales (b)	Libé-érales	Diver-ses	Hom- Hommes		Fem- Femmes	Autres pays de l'Amérique du Nord et du Nord-Amérika	Amérique du Sud Zuid-Amérika	Asie - Azië	Afri- Afrique - Afrika	Aus- Australie						
Belges	24	26	205	260	229	286	515	32	45	35	40	47	23	243	77	371	67	—	—	—	—	—	—	—	—	—	—	—	—	—	Belgen.
Allemands	18	12	128	88	146	100	246	17	27	39	16	46	4	67	17	64	165	—	—	—	—	—	—	—	—	—	—	—	—	—	Duitschers.
Américains	109	127	639	801	748	928	1,676	78	96	137	199	154	131	645	3	1,673	—	—	—	—	—	—	—	—	—	—	—	—	—	Amerikanen.	
Anglais	9	12	56	59	65	71	136	12	5	14	11	10	8	55	90	43	3	—	—	—	—	—	—	—	—	—	—	—	—	Engelsen.	
Autrichiens	12	8	56	34	68	42	110	23	11	10	2	11	1	32	7	4	99	—	—	—	—	—	—	—	—	—	—	—	—	Oostenrijkers.	
Français	—	17	17	26	17	26	43	—	3	7	6	1	3	23	7	15	21	—	—	—	—	—	—	—	—	—	—	—	—	Franschen.	
Hongrois	20	21	33	52	53	73	126	21	7	4	1	6	—	46	85	11	30	—	—	—	—	—	—	—	—	—	—	—	—	Hongaren.	
Italiens	2	4	19	8	21	12	33	1	6	6	4	3	—	7	—	8	25	—	—	—	—	—	—	—	—	—	—	—	—	Italianen.	
Luxembourgeois	—	3	14	12	14	15	29	3	1	—	1	0	10	5	—	29	—	—	—	—	—	—	—	—	—	—	—	—	—	Luxemburgers.	
Néerlandais	6	13	26	31	32	44	76	5	1	6	15	5	4	21	17	33	26	—	—	—	—	—	—	—	—	—	—	—	—	Nederlanders.	
Polonais	9	6	50	38	59	44	103	25	4	7	4	11	1	36	31	54	18	—	—	—	—	—	—	—	—	—	—	—	—	Polen.	
Roumains	21	37	119	105	140	142	282	57	10	15	—	49	2	91	14	4	264	—	—	—	—	—	—	—	—	—	—	—	—	Roemeniers.	
Russes	—	—	3	6	3	6	9	—	—	—	—	—	—	—	—	—	—	—	—	—	—	—	—	—	—	—	—	—	—	Russen.	
Suisses	1	1	17	13	18	14	32	—	7	4	—	—	2	13	4	7	1	—	—	—	—	—	—	—	—	—	—	—	—	Zwitsers.	
Tchéco-Slovaq.	17	18	43	35	60	53	113	25	2	6	—	—	—	34	68	8	37	—	—	—	—	—	—	—	—	—	—	—	—	Tsjecho-Slowak.	
Serbes, Croates, Slov.	—	—	1	13	4	13	18	11	2	—	—	—	—	4	2	1	15	—	—	—	—	—	—	—	—	—	—	—	—	Serviërs, Croaten, Slov.	
Autres nationalités.	30	26	93	101	123	127	250	19	8	28	16	19	17	187	15	18	217	—	—	—	—	—	—	—	—	—	—	—	—	Andere nationaliteiten.	
Total	278	315	1,531	1,673	1,809	1,988	3,797	329	236	323	318	379	206	1,413	438	2,364	995	—	—	—	—	—	—	—	—	—	—	—	—	Totaal.	
Belges	16	17	97	74	113	91	204	28	22	9	12	22	7	71	133	64	3	—	—	—	—	—	—	—	—	—	—	—	—	Belgen.	
Etrangers	191	220	445	453	636	673	1,309	216	24	55	65	74	37	427	906	381	—	—	—	—	—	—	—	—	—	—	—	—	—	Buitenlanders.	
Total	207	237	542	527	749	764	1,513	244	46	64	77	96	44	498	1,039	445	3	—	—	—	—	—	—	—	—	—	—	—	Totaal.		
Belges	40	43	302	334	342	377	719	60	67	44	52	69	30	314	210	435	70	—	—	—	—	—	—	—	—	—	—	—	—	Belgen.	
Etrangers	445	509	1,771	1,866	2,216	2,375	4,591	513	215	343	343	406	220	1,597	1,267	2,374	928	—	—	—	—	—	—	—	—	—	—	—	—	Buitenlanders.	
Total	485	552	2,073	2,200	2,558	2,752	5,310	573	282	387	395	475	250	1,911	1,477	2,809	998	—	—	—	—	—	—	—	—	—	—	—	Totaal.		

1° Départs directs. — Rechtstreeksche afreizen.

2° Départs indirects. — Onrechtstreeksche afreizen.

3° Départs directs et indirects. — Rechtstreeksche en onrechtstreeksche afreizen.

N. B. — Par *départs directs*, il faut entendre les émigrants transportés directement du port d'embarquement au pays de destination. Les *départs indirects* comprennent les émigrants qui s'embarquent à Anvers pour des pays d'Europe où ils prennent d'autres lignes pour se rendre au pays de destination. (a) Émigrants de 15 ans et au-dessus seulement. (b) Y compris les transports. N. B. Onder *rechtstreeksche afreizen* wordt verstaan de landverhuizers, die van de haven van inscheping rechtstreeks naar het land van bestemming worden gevoerd. De *onrechtstreeksche afreizen* hebben betrekking op de landverhuizers, die zich te Antwerpen inschepen voor Europeesche landen, waar zij andere lijnen nemen om zich naar het land van bestemming te begeven. (a) Alleen de landverhuizers van vijftien jaar en ouder. (b) Vervoerbedrijf inbegrepen.

ÉMIGRATION PAR LE PORT D'ANVERS (*suite*).
LANDVERHUIZING OVER DE HAVEN ANTWERPEN (*vervolg*).

ÉMIGRANTS.	1925	1926	1927	1928	1929	1930	1931	LANDVERHUIZERS.
Émigrants	12,596	20,280	25,071	18,119	14,700	13,040	5,310	Landverhuizers.
Navires ayant transporté des émigrants (transp. direct.)								Schepen, die hebben voerd (rechtstreek. afreiz.)
Belges	4	33	70	80	73	69	54	Belgische. Vreemde.
Etrangers.	101	132	173	108	105	98	75	
Total	105	165	243	188	178	167	129	Totaal.
Émigrants débarqués à Anvers	4,451	6,094	12,214	7,559	8,010	8,552	8,023	Landverhuizers te Antwerpen ontscheept.
Navires ayant débarqué des émigrants.								Schepen, die hebben aangevoerd.
Belges	41	58	57	61	57	Belgische. Vreemde.
Etrangers.	164	141	115	135	118	
Total	100	132	205	199	172	196	175	Totaal.

SERVICE DES PAQUEBOTS D'OSTENDE A DOUVRES.
DIENST DER PAKETBOOTEN OOSTENDE-DOVER.

(Source: Ministère des Transports.)

(Bron: Minist. v. Verkeerswezen.)

SPÉCIFICATIONS.	1926	1927	1928	1929	1930	1931	OPSOMMING.
Unités en service. Nombre Tonnage.	7 11,308	7 11,308	6 9,835	6 9,835	8 18,122	7 16,895	Vaartui- gen in dienst. Aantal. Tonnemaat.
Mouvement.							Verkeer.
Voyageurs (a)	306,890	365,204	396,044	414,929	431,465	365,820	Reizigers (a).
Colis postaux et bagages (kgs)	8,939,523	12,004,821	13,216,270	13,362,979	14,427,302	11,997,612	Postpakketten en reisgoed (kg.).
Finances et valeurs (groupes)	—	—	24	32	37	9	Geld en waarden (zendingen).
Automobiles	922	1,302	1,436	1,241	1,210	1,358	Automobielen.
Recettes (fr.)							Ontvangsten (fr.)
Voyageurs (b)	19,933,774	34,334,219	35,845,714	35,839,330	36,611,537	29,705,126	Reizigers (b).
Colis postaux	1,963,527	2,966,156	4,082,780	4,139,997	3,971,606	3,463,367	Postpakketten.
Correspondance postale	1,502,142	1,710,937	1,710,977	2,404,871	2,345,865	2,349,270	Correspondentie.
Finances et valeurs.	—	—	21,298	61,623	61,674	18,250	Geld en waarden.
Automobiles	452,629	915,216	942,557	793,304	767,710	631,452	Automobielen.
Produits extraordinaires	522,152	1,525,857	1,383,048	1,422,713	893,484	706,107	Buitengewone opbrengsten.
Total	24,374,224	41,452,385	43,986,374	44,661,838	44,651,876	36,873,572	Totaal.
Dépenses (fr.)							Uitgaven (fr.)
Personnel	6,499,446	8,493,871	11,666,924	12,756,508	17,464,085	12,115,000	Personeel.
Matériel	14,143,724	19,499,477	20,226,758	33,256,552	27,330,383	21,815,000	Materieel.
Frais généraux	—	—	—	—	—	9,370,000	Algemeene kosten.
Total	20,643,170	27,993,348	31,893,682	46,013,060	44,794,468	43,300,000	Totaal.

(a) Les billets d'aller et retour sont comptés pour deux voyages. — Les chiens, en ce qui concerne le mouvement et les recettes, sont compris sous cette rubrique. — (b) Cabines particulières et suppléments de 2^e à 1^{re} classe y compris.

(a) De retourbiljetten zijn geteld voor twee reizen. — De honden zijn onder deze rubriek begrepen wat verkeer en ontvangsten betreft. — (b) Met inbegrip van de particuliere cabines en de opgelden van 2^e in 1^e klasse.

(Source : Min. des Finances.)

(Bron : Min. van Financiën.)

SPECIFICATIONS.	1927	1928	1929	1930	1931	OPSOMMING.	
I. — Situation des principaux comptes (1,000 fr.) (a)							
I. — Stand der voornaamste rekeningen (1,000 fr.) (a)							
Encaisse métallique or et valeurs or	6,012,992	7,224,660	8,671,339	11,157,489	12,751,477	Goudvoorraad en goudwaarden.	
Portefeuille	2,809,532	3,295,606	4,038,570	4,023,694	4,558,393	Portefeuille.	
Prêts sur fonds publics	156,825	184,289	166,099	156,223	297,748	Beleening v. openb. fonds.	
Fonds publics	166,940	186,815	186,721	196,442	198,645	Openbare fondsen.	
Immeubles de service, matériel, mobilier	103,122	101,216	101,063	100,363	100,193	Dienstgebouwen, materieel, meubilair.	
Billets de banque en circulation	10,034,594	11,511,662	13,437,481	15,817,782	18,015,354	Bankbiljetten in omloop.	
Comptes-courants créditeurs	898,118	976,946	1,075,198	1,021,167	1,293,890	Rekeningen-courant cre- diteuren.	
Réserve	66,284	70,725	76,692	82,660	87,674	Reserve.	
II. — Accréditifs délivrés. — II. — Afgegeven creditieven.							
Montant	122,864	165,063	163,113	189,706	332,275	Bedrag (1,000 fr.).	
III. — Mouvement de l'escompte. — III. — Discontobeweging.							
Nombre des effets.	Sur la Belgique	967,484	1,331,066	1,550,426	1,582,368	1,481,825	Op België.
	Sur l'étranger	53,686	48,040	43,808	51,714	61,000	Op het buitenland
	Total	1,021,170	1,379,106	1,594,234	1,634,082	1,542,825	Totaal.
Montant (1,000 fr.) des effets.	Sur la Belgique	4,404,680	9,712,234	15,372,260	11,614,350	9,453,789	Op België.
	Sur l'étranger	13,955,224	12,255,091	11,148,259	17,559,582	21,132,074	Op het buitenland
	Total	18,359,904	21,967,325	26,520,519	29,173,932	30,585,863	Totaal.
IV. — Taux moyen de l'escompte (b). — IV. — Gemiddeld discontocijfer (b).							
Janvier	6.69	4.50	4.00	3.50	2.50	Januari.	
Février	6.16	4.50	4.00	3.50	2.50	Februari.	
Mars	6.00	4.50	4.00	3.50	2.50	Maart.	
Avril	5.95	4.50	4.00	3.50	2.50	April.	
Mai	5.50	4.50	4.00	3.00	2.50	Mei.	
Juin	5.37	4.50	4.00	3.00	2.50	Juni.	
Juillet	5.00	4.00	4.00	3.00	2.50	Juli.	
Août	5.00	4.00	5.00	2.50	2.50	Augustus.	
Septembre	5.00	4.00	5.00	2.50	2.50	September.	
Octobre	5.00	4.00	5.00	2.50	2.50	October.	
Novembre	4.77	4.00	4.72	2.50	2.50	November.	
Décembre	4.50	4.00	4.50	2.50	2.50	December.	
Moyennes annuelles	5.41	4.25	4.35	2.95	2.50	Jaarlijkse gemiddelden.	
V. — Circulation moyenne (en milliers de francs) des billets de banque.							
V. — Gemiddelde bankbiljettenomloop (in duizendtallen francs).							
Billets de 10,000 francs	—	—	340	223,760	642,490	Biljetten van 10,000 frank.	
— 1,000 —	4,075,600	4,711,022	5,513,111	6,349,296	7,420,676	— 1,000 —	
— 500 —	588,334	841,126	1,239,382	1,825,200	2,196,276	— 500 —	
— 100 —	4,525,730	4,867,158	5,508,423	6,036,669	6,062,059	— 100 —	
— 50 —	483,155	536,343	580,251	394,730	568,843	— 50 —	
— 20 — (c).	545,821	564,641	574,780	552,330	495,552	— 20 (c)	
— 5 — (c)	187,709	201,630	214,533	209,177	152,514	— 5 (c)	
Total	10,406,349	11,721,920	13,630,820	15,791,162	17,538,410	Totaal.	

(a) Situation au 25 décembre. — (b) Le taux de l'escompte des traites non acceptées et des promesses est de ½ p. c. supérieur à celui des traites acceptées dont il s'agit dans le relevé. — (c) Depuis le 25 octobre 1926, ces coupures circulent pour le compte du Trésor à concurrence de 750 millions.

(a) Stand op 25 December. — (b) Het discontocijfer der niet geaccepteerde wissels en der promessen staat ½ t. h. hooger dan dat der geaccepteerde wissels waarop deze opgave betrekking heeft. — (c) Van 25 October 1926 af zijn deze biljetten in omloop voor rekening der Schatkist ten bedrage van 750 miljoen.

UNIONS DU CRÉDIT — KREDIETVERENIGINGEN

(Source : Min. des Finances.)

(Bron : Min. van Financiën.)

SPÉCIFICATIONS	Bruxelles - Brussel			Liège - Luik			Verviers			OPSOMMING
	1929	1930	1931	1929	1930	1931	1929	1930	1931	
	Bilans (1.000 fr.)									
	Balans (1.000 fr.)									
	ACTIVA									
Encaisse	16,106	19,343	20,438	3,937	3,373	2,568	2,806	1,819	1,607	Incasso
Portefeuille	114,956	122,754	115,798	10,351	7,600	8,355	4,167	3,263	3,636	Portefeuille
Comptes-courants	12,124	14,551	21,588	87,725	98,221	102,711	91,820	81,548	71,575	Rekeningen-courant
Immeubles et meubles	2,500	2,500	2,500	2,571	4,505	5,466	—	303	611	Roer. en onroer. goederen
Divers	250,487	302,167	307,294	4,524	5,892	4,987	14,982	15,829	16,571	Diversen
Capital versé	12,145	13,731	14,634	10,000	11,482	11,490	1,040	1,043	1,054	Gestort kapitaal
Réserve et fonds de provision	6,900	7,200	7,500	8,224	9,613	9,784	916	1,146	1,288	Reserve en voorziene fondsen
Retenues sur bordereau	12,352	13,039	13,423	1,818	2,360	1,012	—	—	—	Kortingen op bordereel
Bénéfices non répartis	—	—	—	8	2	—	7,543	8,780	9,585	Onuitgekeerde winst
Comptes courants et comptes de dépôts divers	107,609	137,855	125,281	86,507	93,704	101,651	92,614	80,983	71,551	Rekeningen-courant en diverse deposito-rekeningen
Divers	255,759	288,034	305,458	—	—	—	9,361	9,390	9,492	Diversen
Bénéfices nets	1,409	1,456	1,322	2,534	2,420	—	2,302	1,420	1,030	Netto-winst
	PASSIVA									
Renseignements divers										
Nombre de sociétaires	6,515	6,479	6,252	1,816	1,843	1,828	323	322	318	Aantal aangeslotenen
Capital de garantie à verser ou capital souscrit (1.000 fr.)	242,893	274,629	292,682	90,000	103,343	103,411	10,402	10,434	10,547	Te storten waarborgkapitaal of ingeteekend kapitaal (1.000 fr.)
Rapport % des bénéfices aux versements	10.00	10.00	8.00	13.89	11.47	—	10.00	10.00	10.00	Verhouding % der winst tot de stortingen
Nombre d'effets	379,812	420,138	416,370	120,832	102,933	82,564	52,805	51,234	50,431	Aantal effecten
Montant (1000 fr.)	1,144,600	1,193,947	1,136,517	447,034	435,725	321,255	306,470	246,524	167,250	Bedrag (1000 fr.)
Moyenne par effet (fr.)	3,013	2,841	2,730	3,699	4,233	3,899	5,804	4,811	3,316	Gemiddelde per effect (fr.)
Taux moyen de l'escompte	5.90	4.76	4.29	—	4.50	3.00	3.50	Gemiddeld discontocijfer
Frais généraux et amortissement (1.000 fr.)	5,031	6,087	6,211	5,714	6,530	8,124	1,011	644	617	Algemeene kosten en aflossing (1.000 fr.)

VALEUR NOMINALE DES MONNAIES FABRIQUÉES ET MISES EN CIRCULATION 191
(EN FRANCS)

NOMINALE WAARDE DER GESLAGEN EN IN OMLOOP GEBRACHTE MUNT
(IN FRANKS)

(Source : Minist. des Finances)

(Bron : Min. van Financiën)

MONNAIES MUNTSTUKKEN	Valeur nominale des monnaies fabriquées et mises en circulation Nominale waarde der geslagen en in omloop gebrachte munt			VALEUR TOTALE depuis 1832	PIÈCES démonétisées et refondues Gedemoneti- seerde en hersmolten muntstukken	RESTE EN MONNAIES ayant cours légal an 31 déc. 1931 BLIJFT OVER in wettelijk gangbare munt op 31 Dec. 1931
	1832-1860	1861-1880	1881-1931	TOTALE WAARDE sedert 1832		
Pièces d'or de : Goudstukken van						
10 francs-frank . . .	1,005,150	—	—	1,005,150	1,005,150	—
20 » »	—	573,550,520	15,446,200	588,996,720	—	588,996,720
25 » »	13,640,875	—	—	13,640,875	13,640,875	—
Tot.	14,646,025	573,550,520	15,446,200	603,642,745	14,646,025	588,996,720
Pièces d'argent de : Zilverstukken van						
20 centimes	626,189	—	—	626,189	626,189	—
25 » »	616,761	—	—	616,761	616,761	—
50 » »	2,748,374	4,447,932	14,734,458	21,930,764	5,080,832	16,849,932
1 franc-frank	4,558,566	12,306,830	55,228,646	72,094,042	15,428,566	56,665,476
2 francs-frank	4,511,114	16,025,754	14,900,000	35,436,868	4,672,114	30,764,754
2 ½ francs-frank	6,803,532	—	—	6,803,532	6,803,532	—
5 » »	140,643,690	355,034,520	—	495,678,210	59,357,510	436,320,700
Tot.	160,508,226	387,815,036	84,863,104	633,186,366	92,585,504	540,600,862
Pièces de cuivre de : Koperstukken van :						
1 centime	479,213	344,771	463,368	1,287,352	1,507	1,285,845
2 centimes	2,600,907	2,196,327	917,211	5,714,445	1,013,895	4,700,550
5 » »	2,644,829	—	—	2,644,829	2,644,829	—
10 » »	308,913	—	—	308,913	308,913	—
Tot.	6,033,862	2,541,098	1,380,579	9,955,539	3,969,144	5,986,395
Pièces en cupro-ni- kel de : Nikkelkoperstukken van :						
5 centimes	—	2,048,815	12,416,633	14,465,448	3,235,310	11,230,138
10 » »	—	4,189,317	25,513,641	29,702,958	7,536,074	22,166,884
20 » »	—	360,734	—	360,734	360,734	—
25 » »	—	—	30,779,725	30,779,725	—	30,779,725
Tot.	—	6,598,866	68,709,999	75,308,865	11,132,118	64,176,747
Pièces de zinc de : (a) Zinkstukken van: (a)						
5 centimes	—	—	2,783,162	2,783,162	2,783,162	—
10 » »	—	—	4,851,054	4,851,054	4,851,054	—
25 » »	—	—	6,948,684	6,948,684	6,948,684	—
50 » »	—	—	3,697,200	3,697,200	3,697,200	—
Tot.	—	—	18,280,100	18,280,100	18,280,100	—
Pièces de nickel de : Nikkelstukken van :						
50 centimes	—	—	27,126,000	27,126,000	—	27,126,000
1 franc-frank	—	—	103,255,000	103,255,000	—	103,255,000
2 francs-frank	—	—	35,004,000	35,004,000	—	35,004,000
5 francs-frank	—	—	105,270,000	105,270,000	—	105,270,000
10 francs-frank	—	—	56,990,000	56,990,000	—	56,990,000
20 francs-frank	—	—	128,140,000	128,140,000	—	128,140,000
Tot. gén. — Alg. tot.	181,188,113	970,505,520	644,464,982	1,796,158,615	140,612,891	1,655,545,724

(a) Pièces émises pendant la guerre — Stukken uitgegeven tijdens den oorlog.

VERHOOGINGSINDEX DER GROOTHANDELSPRIJZEN.

(Source : Revue du Travail).

(Bron : Arbeidsblad).

DATES DATUMS	Prod. d'alimentation Voedingsproducten	Combustibles Brandstof	Goudrons Teer	Prod. métallurgiques Ijzerproducten	Pétrole et dérivés Petroli en onderprod.	Prod. céramiques Aardewerk	Verres et glaces Glas en spiegelsglas	Prod. chimiques Chemische producten	Engrais chimiques Kunstmeststoffen	Matres grasses Vetstoffen	Produits textiles Textielproducten	Mat. de construction Bouwmaterialen	Résines Hars	Châssis et caoutchouc Feder en schoeisel	Tabac - Tabak	Papiers Papier	Caoutchouc brut Onbewerkte rubber	Tous les groupes Al de groepen
Avril 1914. April	100	100	100	100	100	100	100	100	100	100	100	100	100	100	100	100	100	100
1921	382	447	456	324	410	528	416	342	345	314	395	360	374	299	295	411	70	366
1922	338	424	481	336	375	549	356	337	359	368	432	368	435	295	307	440	67	367
Indices moyens	429	646	987	528	466	632	549	436	440	438	616	446	703	353	479	605	153	497
1924	577	641	637	528	622	618	548	484	471	545	838	506	648	416	604	643	153	573
1925	591	510	593	514	591	600	450	451	444	567	773	494	828	424	472	671	414	559
Gemidd. index- cijfers.	782	819	515	730	968	709	486	610	612	841	910	585	1,321	586	640	1,058	399	744
1926	938	892	1,408	798	1,063	820	496	700	650	852	1,072	663	1,155	766	754	1,145	348	847
1927	879	825	1,018	790	918	840	515	708	610	782	1,124	734	1,024	921	765	1,153	221	843
1928	794	960	823	823	936	1,075	741	763	676	772	1,004	856	968	780	816	1,168	213	851
1929	598	934	777	700	925	1,142	736	750	640	701	665	891	810	689	695	1,039	122	744
1930	528	866	694	605	891	1,138	701	697	624	549	507	866	752	653	636	893	94	661
Janvier. Januari	528	866	694	605	891	1,138	701	697	624	549	507	866	752	653	636	893	94	661
Février. Februari	520	864	671	603	884	1,154	671	683	622	549	526	848	772	642	636	893	77	658
Mars. Maart	528	810	652	595	885	1,121	671	679	620	537	562	828	860	642	591	893	78	660
Avril. April	543	810	671	580	856	1,121	671	668	588	534	549	823	903	635	546	861	62	652
Mai. Mei	529	804	581	572	871	1,121	671	652	564	524	522	820	907	608	546	819	76	640
Juin. Juni	542	775	689	567	865	1,135	671	649	545	510	546	813	918	586	546	819	75	642
Juillet. Juli	525	775	694	568	848	1,135	671	641	542	494	559	800	799	584	546	772	62	635
Août. Augustus	504	769	747	557	840	1,135	671	639	463	480	516	788	833	575	599	745	45	616
Sept. Septemb.	501	752	696	547	843	1,135	671	619	434	445	482	782	673	556	432	745	55	597
Oct. October	502	752	716	519	849	1,135	671	619	429	430	482	780	637	543	432	745	56	591
Nov. November	498	752	706	503	806	1,126	671	609	420	432	475	775	719	546	432	715	48	584
Déc. December	492	752	707	488	803	1,130	671	599	418	424	464	759	719	519	432	715	46	573
Indice moyen.																		
Gemidd. index- cijfer.	518	790	694	559	853	1,132	673	646	522	492	516	807	791	591	523	801	63	626
1932																		
Janvier. Januari	472	752	755	466	804	1,126	669	562	416	403	456	744	702	490	43-	662	44	557
Février. Februari	470	752	771	456	812	1,116	669	560	409	409	459	731	729	484	432	638	40	554
Mars. Maart	477	752	865	436	809	1,094	669	548	405	409	459	710	765	463	432	638	35	548
Avril. April	482	705	844	421	863	1,094	669	546	393	389	438	688	778	455	455	622	31	539
Mai. Mei	466	683	819	411	868	1,094	669	539	381	355	428	682	729	440	455	622	30	526
Juin. Juni	469	661	833	388	863	1,038	669	537	388	332	414	677	687	419	455	622	28	514
Juillet. Juli	456	652	872	395	858	1,037	668	531	394	335	414	666	691	419	455	609	31	512
Août. Augustus	452	645	881	392	860	1,037	712	531	409	344	472	663	697	432	455	577	39	524
Sept. Septemb.	464	645	872	406	877	1,051	712	531	421	359	471	663	733	456	455	574	40	533
Octob. October	461	651	843	409	885	1,058	712	530	433	353	453	651	711	453	455	574	37	529
Nov. November	456	651	858	414	882	1,058	712	530	442	343	441	639	701	448	455	574	37	525
Déc. December	443	651	858	407	880	1,051	712	530	452	336	445	641	677	452	455	574	34	522
Indice moyen.																		
Gemidd. index- cijfer.	464	683	839	417	855	1,073	689	540	412	364	446	680	717	451	449	607	36	532

VERHOOGINGSINDEX DER KLEINHANDELSPRIJZEN.

(Source : *Revue du Travail.*)

(Bron : *Arbeidsblad.*)

DATES DATUM	Ant- werpen Anvers	Brabant	West- Vlaand. Flandre Occid.	Oost- Vlaand. Flandre Orient.	Hainaut Hene- gouwen	Liège Luik	Lim- burg Lim- bourg	Luxem- bourg Luxem- bourg	Namur Namen	Le Royau- me Het Rijk
Avril 1914. April	100	100	100	100	100	100	100	100	100	100
Indices moyens Gemidd. index- cijfers.	1921	394	407	398	392	410	398	395	393	409
	1922	374	382	374	368	386	377	363	362	378
	1923	428	436	422	425	440	434	421	423	430
	1924	504	510	488	503	515	502	498	492	494
	1925	524	528	499	518	534	518	515	512	511
	1926	630	632	606	618	639	613	614	608	608
	1927	798	796	775	780	809	777	772	787	774
	1928	836	834	804	812	845	814	813	814	807
	1929	895	886	852	867	904	868	869	864	865
	1930	889	882	850	863	901	863	872	873	873
1931										
Janvier. - Januari	854	852	832	826	870	833	839	855	852	846
Février. - Februari	834	830	811	800	846	810	824	842	827	825
Mars. - Maart	820	817	799	789	829	796	812	828	813	811
Avril. - April	814	813	797	787	826	790	809	827	811	808
Mai. - Mei	810	807	795	783	823	783	802	820	805	803
Juin. - Juni	803	802	792	779	816	779	798	809	800	798
Juillet. - Juli	795	793	785	769	806	768	792	804	792	789
Août. - Augustus	792	789	783	770	801	769	792	800	789	787
Sept. - September	794	788	783	771	798	767	790	793	786	786
Octobre. - October	788	784	778	765	791	761	788	790	783	781
Nov. - November	782	778	773	756	788	759	782	787	779	776
Déc. - December	771	766	759	746	777	748	766	777	768	764
Indice moyen. Gemidd. index- cijfer.	805	802	791	778	814	780	800	811	800	798
1932										
Janvier. - Januari	762	754	746	734	762	733	752	772	756	752
Février. - Februari	741	739	731	716	744	711	734	746	733	734
Mars. - Maart	738	728	724	709	737	701	726	738	722	725
Avril. - April	726	718	715	696	727	692	718	726	714	715
Mai. - Mei	726	717	713	693	725	688	715	718	710	712
Juin. - Juni	723	715	712	693	723	681	714	704	706	708
Juillet. - Juli	722	714	711	692	721	678	718	707	705	708
Août. - Augustus	725	710	712	692	720	675	715	702	702	706
Sep. - September	737	717	717	702	726	686	719	704	705	713
Octobre. - October	740	724	723	707	733	698	730	714	715	720
Nov. - November	741	730	726	707	739	706	736	721	728	726
Déc. - December	737	723	721	701	732	704	731	721	725	722
Indice moyen Gemidd. index- cijfer.	735	724	721	704	732	696	726	723	718	720

MOYENNES MENSUELLES. — MAANDELIJKSCHE GEMIDDELDEN.

EPOQUE. — TIJDSTIP.	Paris 100 fr. = Fr.	Italie 100 liras. = Fr.	Madrid 100 pes = Fr.	Genève 100 fr. = Fr.	Amster- dam 100 fl. = Fr.	Londres liv. st. = Fr.	New- York 1 dollar = Fr.	Berlin 100 mar. = Fr.	Stock- holm 100 couronnes scandinaves = Fr.	Oslo 100 couronnes scandinaves = Fr.	Copen- hague 100 couronnes scandinaves = Fr.	Mont- réal 1 dollar = Fr.	Prague 100 cour. autrich. = Fr.	Varsovie 100 zlotys = Fr.
	Parljs 100 Fr. = Fr.	Italiè 100 lire = Fr.			Amster- dam 100 gid. = Fr.	Londen l p. st. = Fr.		Berlijn 100 mar. = Fr.	Stock- holm 100 Scandina- vische kronen = Fr.	Oslo 100 Scandina- vische kronen = Fr.	Kopen- hagen 100 Scandina- vische kronen = Fr.		Praag 100 Oos- tenrijk. kronen = Fr.	War- schau 100 zlotys = Fr.
Cote en francs. — Koers in franks.														
<i>Parité monét^{re}.</i>	100.00	100.00	100.00	100.00	208.32	25,2214	5.18	123.64	138.89	138.89	138.89	5.1825	105.01	100.00
<i>Multiplicité</i>														
1914														
Juillet-Juli ..	100.55	100.19	—	100.45	208.85	25.31	—	123.47	—	—	—	—	—	—
Moyen. (1923.	116.71	88.72	278.07	349.73	749.24	88.50	19.37	0.03	515.29	321.79	355.28	18.98	57.32	—
ann. (1924.	113.03	95.02	289.51	396.32	848.53	96.03	21.79	—	578.71	303.73	363.76	21.48	64.43	—
Jaarl. (1925.	100.03	83.84	302.17	407.47	846.55	101.78	21.07	501.08	566.16	379.55	448.39	21.06	62.58	361.73
gemidd. (1926.	101.93	123.79	479.24	617.82	1,281.84	155.21	31.95	780.74	856.35	719.54	840.16	31.95	94.84	350.55
Cote en belgas. — Koers in belga's.														
	100 fr. =	100 liras =	100 pes. =	100 fr. =	100 fl. g. =	1 liv. p. st. =	1 doll. =	100 mark =	100 c. kr. =	100 c. kr. =	100 c. kr. =	1 doll. =	100 c. kr. =	100 zlotys =
	28.18	37.85	138.77	138.77	289.09	= 35	7.19	171.32	192.74	192.74	192.74	7.19	21.31	80.68
Moyen. (1927.	28.20	37.02	122.59	138.40	288.16	34.93	7.19	170.72	192.69	187.14	191.98	7.18	21.30	80.37
1928.	28.15	37.75	119.14	138.27	288.76	34.94	7.18	171.29	192.41	191.53	191.93	7.16	21.28	80.52
Gem. (1929.	28.14	37.55	105.48	138.55	288.59	34.90	7.19	171.09	192.50	191.69	191.70	7.12	21.28	80.56
1930.	28.13	37.54	83.72	138.89	288.25	34.84	7.17	170.95	192.46	191.74	191.83	7.15	21.25	80.35
1931.														
Janvier-Jan. .	28.12	37.54	74.73	138.85	288.54	34.82	7.17	170.51	191.96	191.65	191.74	7.15	21.24	80.34
Février-Febr.	28.11	37.55	73.17	138.39	287.89	34.85	7.17	170.50	192.01	191.79	191.87	7.16	21.24	80.37
Mars-Maart ..	28.10	37.61	77.05	138.16	287.82	34.88	7.18	170.94	192.28	192.02	192.06	7.17	21.27	80.43
Avril - April ..	28.12	37.66	74.87	138.50	288.69	34.95	7.19	171.25	192.59	192.35	192.41	7.18	21.30	80.57
Mai-Mei	28.10	37.63	71.82	138.60	288.76	34.96	7.19	171.08	192.66	192.38	192.43	7.17	21.29	80.47
Juin-Juni . . .	28.12	37.59	69.26	139.29	288.96	34.93	7.18	170.43	192.47	192.27	192.33	7.15	21.27	80.45
Juillet-Juli ..	28.10	37.49	66.87	139.22	288.65	34.82	7.17	169.95	191.88	191.29	191.71	7.14	21.21	80.15
AOÛT-August.	28.12	37.53	63.16	139.81	289.26	34.85	7.18	—	191.91	191.76	191.81	7.14	21.26	80.30
Sept ^{re} -Sept ^{er}	28.19	36.89	64.71	139.95	288.97	32.60	7.18	—	187.39	185.97	187.17	6.94	21.27	80.43
Octobre-Oct ^{er}	28.12	36.93	63.88	140.02	288.92	27.78	7.14	166.41	166.25	156.20	159.52	6.16	21.19	80.18
Nov ^{re} - Nov ^{er}	28.19	37.12	61.94	139.90	289.22	26.71	7.19	170.56	149.24	146.16	149.17	6.33	21.35	80.57
Déc ^{re} - Dec ^{er}	28.20	36.69	60.56	140.08	289.43	24.21	7.18	169.85	134.45	132.26	134.94	5.91	21.36	80.47
Moyenne ann. Jaarl. gemidd.	28.13	37.35	68.54	139.23	288.76	32.53	7.17	170.15	181.26	179.68	180.59	6.88	21.27	80.39
1932.														
Janvier-Jan.	28.23	36.28	60.48	140.20	288.89	24.65	7.19	169.95	138.13	134.51	136.30	6.11	21.34	80.57
Février-Febr.	28.25	37.12	55.91	139.92	289.56	24.80	7.17	170.47	138.56	134.60	136.75	6.24	21.28	80.31
Mars-Maart ..	28.21	37.16	54.69	138.74	289.06	26.02	7.18	170.84	142.55	140.45	143.62	6.39	21.28	80.36
Avril - April ..	28.15	36.73	54.99	138.76	289.17	26.79	7.14	169.56	136.94	136.41	146.98	6.38	21.16	80.17
Mai-Mei	28.13	36.70	58.00	139.40	289.07	26.21	7.13	169.68	133.67	131.78	143.43	6.27	21.17	80.09
Juin-Juni . . .	28.25	36.70	59.15	140.03	290.31	26.19	7.18	170.14	134.30	129.33	143.16	6.21	21.26	80.50
Juillet-Juli ..	28.25	36.76	58.13	140.34	290.33	25.60	7.21	171.09	131.47	126.92	138.88	6.26	21.32	80.75
AOÛT-August.	28.24	36.88	58.11	140.21	290.10	25.97	7.21	171.54	128.87	125.73	133.69	6.30	21.35	80.77
Sept ^{re} -Sept ^{er}	28.26	36.98	58.49	139.21	289.75	25.04	7.21	171.59	128.55	125.87	129.95	6.50	21.37	80.81
Octobre-Oct ^{er}	28.25	36.83	58.93	138.89	289.47	24.44	7.20	171.06	126.22	123.60	127.33	6.56	21.35	80.70
Nov ^{re} -Nov ^{er}	28.25	36.85	58.92	138.72	289.69	23.60	7.21	171.30	125.82	120.47	123.08	6.27	21.38	80.74
Déc ^{re} -Dec ^{er}	28.18	36.87	58.89	138.86	290.06	23.68	7.22	171.83	129.42	121.74	123.05	6.23	21.41	80.83
Moyenne ann. Jaarl. gemidd.	28.22	36.83	57.88	139.43	289.62	25.18	7.19	170.76	130.72	129.31	135.52	6.31	21.31	80.22

LONGUEUR DES CHEMINS DE FER LIVRÉS A L'EXPLOITATION
 LENGTE DER GEËXPLOITEERDE SPOORWEGEN

195

(SITUATION AU 31 DÉCEMBRE — TOESTAND OP 31 DECEMBER)

(Source : Min. des Transports.)

(Bron : Min. v. Verkeerswezen.)

Spécifications		1929	1930	1931	Opsomming	
		(Mètres — Meters)				
Soc. Nationale des chem. de fer belges	Lignes de l'Etat exploitées par la S.N.	4,780,196	4,809,708	4,807,884	N. M. van Belgische Spoorwegen	Staatslijnen geëxploiteerd door de N.M. Verbindingssp. Bergen-Z. naar Ciplu. Lijn geëxploiteerd krachtens een overeenkomst met de stad Mechelen. Aan andere maatschappijen toebehorende baanvakken geëxploiteerd door de Nationale Maatschappij.
	Raccordement de Mons-Midi à Ciplu.	2,382	2,382	2,382		
	Ligne exploitée en suite d'une convention avec la ville de Malines . . .	2,000	2,000	2,000		
	Tronçons de voies appartenant à d'autres compagnies exploitées par la Société Nationale	10,924	10,925	10,925		
Total . . .		4,795,502	4,825,015	4,823,191	Totaal.	
Autres Compagnies	Chimay-Hastière à la frontière	59,685	59,685	59,685	Overige maatschappij	Chimay-Hastière naar de grens. Gent- op het Belgisch grondgeb. Terneuzen op het vreemd grondgeb. Mechelen- op het Belgisch grondgeb. Terneuzen op het vreemd grondgeb. Nord-Belge op het Belgisch grondgeb. op het vreemd grondgeb. op het Belgisch grondgeb. op het vreemd grondgeb.
	Gand- sur le territoire belge	24,000	26,488	—		
	Terneuzen sur le territoire étranger.	17,000	14,590	—		
	Malines- sur le territoire belge	44,146	39,338	39,338		
	Terneuzen sur le territoire étranger	23,586	43,432	33,509		
	Nord-Belge sur le territoire belge . . .	174,880	174,879	174,879		
	sur le territoire étranger	3,798	3,798	3,798		
Total sur le territoire belge . . .		302,711	300,390	273,902	Totaal op het Belgisch grondgeb.	
Total sur le territoire étranger		44,384	61,820	37,307	Totaal op het vreemd grondgeb.	
Total . . .		347,095	362,210	311,209	Totaal.	
Total du réseau en exploitation en Belgique		5,098,213	5,125,405	5,097,093	Totaal van het in België geëxploiteerde spoorwegnet.	
Longueur moyenne exploitée	par la Soc. Nationale.	4,795,502	4,806,915	4,812,300	Gemiddelde lengte geëxploiteerd	door de Nat. Maatsch. door de overige Maats.
	par les autres comp ^{ies} .	302,711	300,390	273,902		
	Total . . .	5,098,213	5,107,305	5,086,202		

PERSONNEL, STATIONS ET MATÉRIEL ROULANT
 PERSONEEL, STATIONS EN ROLLEND MATERIEEL

(SITUATION AU 31 DÉCEMBRE — TOESTAND OP 31 DECEMBER)

(Source : Id.)

(Bron : Id.)

Spécifications	1928		1929		1930		1931		Opsomming
	Société Nationale Maatsch.	Autres compagn. Overige maatsch.	Société Nationale Maatsch.	Autres compagn. Overige maatsch.	Société Nationale Maatsch.	Autres compagn. Overige maatsch.	Société Nationale Maatsch.	Autres compagn. Overige maatsch.	
Fonctionnaires, employés et ouvriers .	100,051	6,882	104,090	6,682	95,830 (a)	6,901	90,773 (a)	6,356	Ambtenaren, beambten en werklieden.
Stations, dépendances, haltes et points d'arrêts, bureaux intérieurs	1,372	121	1,374	117	1,263	192	1,414	180	Stations, bijgebouwen, halten en stopplaatsen, binnenhantoren.
Automotrices : à vapeur	—	—	—	—	3	—	3	—	Motorwagens : met stoom.
à essence	—	—	—	—	3	—	3	—	met benzine.
Locomotives à vapeur	4,352	233	4,192	240	3,809 (b)	237	3,742 (b)	238	Stoomlocomotieven.
Véhicules de transport :									Vervoerwagens :
voitures à voyageurs .	9,131	275	9,031	283	8,865	306	8,738	316	personenwagens.
voitures postales . .	63	—	63	—	(c) 64	—	(c) 87	—	postwagens.
wagons à marchandises, fourgons, etc. .	121,494	8,797	123,666	8,653	122,088 (d)	9,431	121,401 (d)	9,026	goederen-, bagagewagens.

(a) Y compris les agents malades, blessés, en disponibilité ou en congé. — (b) Non compris les locomotives surannées à déclasser définitivement (282 en 1930, 217 en 1931) — (c) dont 13 colls-postaux. — (d) Non compris 1,005 wagons donnés en location à la Société Belgo-Anglaise des Ferry-Boats.

(a) Met inbegrip van de zieke, verwonde, op beschikbaarheid gestelde of met verlof zijnde ambtenaren en beambten. — (b) 282 verouderde en definitief buiten gebruik te stellen locomotieven niet meegeteld (282 in 1930, 217 in 1931). (c) waarvan 13 postpakketten. — (d) 1,005 aan de « Société Belgo-Anglaise des Ferry-Boats » verhuurde wagons niet meegeteld.

(Source : Minist. des Transports.)

(Bron : Min. v. Verkeerswezen.)

RÉSEAUX.	Voyageurs. Reizigers	Bagages — Reisgoed		Petites marchandises. Kleine goederen.		Grosses marchandises. Zware goederen.		SPOORWEG- NETTEN.
		taxés au minimum (expéditions) op het minimum bevracht (verzendingen).	taxés au poids (quintaux) bevracht volgens gewicht (centenaars)	taxés au minimum (expéditions) op het minimum bevracht (verzendingen).	taxés au poids (quintaux) bevracht volgens gewicht (centenaars).	taxés au minimum (expéditions) op het minimum bevracht (verzendingen).	taxés au poids (tonnes) bevracht volgens gewicht (tonnen)	
1926.								
Chimay	441,418	—	471	—	6,238	—	965,299	Chimay.
Gand-Terneuzen .	376,956	—	1,087	—	19,537	—	705,152	Gent-Terneuzen.
Malines-Terneuzen.	2,155,248	6,684	2,458	—	(a)	—	1,790,827	Mechelen-Terneuz.
Nord-Belge	16,379,998	—	94,813	—	691,750	—	25,925,218	Nord-Belge.
Etat Belge.	225,175,760	—	398,470	—	13,841,380	—	80,019,291	Belgische Staat.
Le réseau	244,529,380	6,684	497,299	—	14,558,905	—	109,405,787	Het net.
1927.								
Chimay	409,397	—	453	—	6,813	—	1,134,522	Chimay.
Gand-Terneuzen .	329,509	—	883	—	20,481	—	897,659	Gent-Terneuzen.
Malines-Terneuzen.	2,150,903	6,584	2,224	—	(a)	—	2,177,523	Mechelen-Terneuz.
Nord-Belge	15,742,099	—	80,374	—	524,830	—	23,327,072	Nord-Belge.
Société nationale .	219,129,166	—	363,250	—	17,855,380	—	76,634,291	Nat. Maatschappij.
Le réseau	237,761,074	6,584	447,184	—	18,407,504	—	104,171,067	Het net.
1928.								
Chimay	412,353	—	521	—	7,346	—	1,209,323	Chimay.
Gand-Terneuzen .	318,696	2,648	461	3,408	21,241	1,080	1,060,156	Gent-Terneuzen.
Malines-Terneuzen.	2,338,739	7,170	2,819	—	(a)	—	2,471,947	Mechelen-Terneuz.
Nord-Belge	17,005,803	—	82,414	—	568,267	—	23,491,530	Nord-Belge.
Société nationale .	235,075,373	133,510	388,860	—	19,026,660	—	81,400,594	Nat. Maatschappij.
Le réseau	255,150,964	143,328	475,075	3,408	19,623,514	1,080	109,633,550	Het net.
1929.								
Chimay	434,896	—	567	—	4,010	—	1,422,060	Chimay.
Gand-Terneuzen .	368,204	2,230	890	—	16,443	—	933,843	Gent-Terneuzen.
Malines-Terneuzen.	2,627,181	7,727	3,483	—	(a)	—	3,037,758	Mechelen-Terneuz.
Nord-Belge	17,329,704	—	82,192	—	624,453	—	25,262,866	Nord-Belge.
Société nationale .	243,808,757	413,266	387,820	—	22,445,750	—	88,312,851	Nat. Maatschappij.
Le réseau	264,768,742	423,223	474,952	—	23,090,656	—	118,969,378	Het net.
1930.								
Chimay	450,658	—	547	—	2,980	—	1,284,551	Chimay.
Gand-Terneuzen(b)	85,658	—	255	—	3,666	—	223,467	Gent-Terneuzen (b)
Malines-Terneuzen.	2,732,125	9,216	3,722	—	(a)	—	3,060,349	Mechelen-Terneuz.
Nord-Belge	18,456,542	—	72,596	—	909,920	—	21,179,182	Nord-Belge.
Société Nationale .	240,545,235	444,121	391,180	—	21,331,543	—	79,596,870	Nat. Maatschappij.
Le réseau	262,270,218	453,337	468,300	—	22,248,109	—	105,344,419	Het net.
1931.								
Chimay	438,614	—	475	—	2,243	—	1,336,614	Chimay.
Malines-Terneuzen.	2,284,176	8,879	3,603	—	(a)	—	2,603,870	Mechelen-Terneuz.
Nord-Belge	17,050,566	—	69,141	—	882,400	—	20,581,291	Nord-Belge.
Société nationale .	222,211,057	408,350	248,543	—	19,087,460	—	69,523,240	Nat. Maatschappij.
Le réseau	241,985,013	417,229	321,762	—	19,972,163	—	94,045,015	Het net.

(a) Compris dans les grosses marchandises. — Begrepen onder de zware goederen. — (b) Cette compagnie a été reprise le 1^{er} avril 1930 par la Société Nationale (ligne de Gand à la frontière) et par Malines-Terneuzen (continuation de la ligne sur le territoire hollandais). — Deze maatschappij is den 1n April 1930 overgenomen door de Nationale Maatschappij (lijn van Gent tot aan de grens) en door Mechelen-Terneuzen (gedeelte der lijn op Hollandsch grondgebied).

(Source : Minist. des Transports.)

(Bron : Minist. van Verkeerswezen.)

SPECIFICATIONS.	1927	1928	1929	1930	1931	OPSOMMING.
I. — Société Nationale des Chemins de fer Belges.						
I. — Nationale Maatschappij van Belgische Spoorwegen.						
Longueur moyenne exploitée (kln.)	4,795	4,787	4,792	4,807	4,812	Gemiddelde geëxploiteerde lengte (kln.).
Recettes brutes (1,000 fr.)						Bruto-ontvangsten. (1,000 fr.)
Produits de l'exploitation :						Bedrijfsopbrengsten :
Voyageurs	674,332	758,578	841,735	950,147	843,970	Reizigers.
Tickets d'entrée	1,511	1,613	1,659	1,823	1,651	Perronkaartjes.
Bagages	10,938	10,231	11,059	11,421	9,655	Reisgoed.
Petites marchandises	293,478	317,515	374,582	355,989	318,551	Kleine goederen.
Grosses marchandises	1,814,511	1,899,549	2,220,743	2,122,318	1,835,538	Zware goederen.
Finances	2,694	2,958	3,496	3,319	3,966	Geldswaarden.
Chevaux et bestiaux	11,587	12,658	14,975	14,207	12,851	Paarden en vee.
Produits extraordinaires	66,773	66,810	78,446	69,316	65,548	Buitengewone opbrengsten.
Total	2,875,824	3,069,921	3,546,695	3,528,540	3,091,730	Totaal.
Dépenses d'exploitation (pensions comprises) (1,000 fr.)	2,464,240	2,576,291	3,066,823	3,208,357	3,023,944	Bedrijfsuitgaven (pensioenen inbegrepen) (1,000 fr.)
Recettes nettes de l'exploitation (1,000 fr.)	411,584	493,630	479,872	320,183	67,786	Netto-bedrijfsontvangsten (1,000 fr.)
Coefficient d'exploitation	85.68	83.92	86.46	90.93	97.84	Bedrijfscoëfficiënt.
Trains-kilomètres pour le trafic (milliers)	70,261	69,905	74,412	73,865	69,703	Trein-kilometers voor het verkeer (duizendt.).
Recette par train-kilomètre utile	40.93	43.92	47.66	46.80	44.34	Ontvangst per nuttigen trein-kilometer (fr.).
Dépenses par train-kilomètre utile (fr.)	35.07	36.85	41.22	43.44	43.38	Uitgaaf per nuttigen trein-kilometer (fr.).
II. — Autres compagnies. — Overige maatschappijen.						
Recettes brutes (1,000 fr.)						Bruto-ontvangsten.
Voyageurs	46,616	51,991	58,061	66,404	58,394	Reizigers.
Petites marchandises	5,128	5,545	6,579	10,731	10,198	Kleine goederen.
Grosses marchandises	201,214	210,908	249,804	229,776	201,335	Zware goederen.
Autres recettes	26,424	29,075	29,888	26,861	24,773	Andere ontvangsten.
Total	279,382	297,519	344,332	333,772	294,700	Totaal.
Dépenses d'exploit. (1,000 fr.)	202,987	206,186	257,434	270,359	237,531	Bedrijfsuitgaven (1,000 fr.)
Recettes nettes (1,000 fr.)	76,395	91,333	86,898	63,413	57,169	Netto-ontvangsten (1,000 fr.)
Coefficient d'exploitation	72.65	69.33	74.76	81.00	80.60	Bedrijfscoëfficiënt.
III. — Le réseau. — Het spoorwegnet.						
Recettes brutes (1,000 fr.)						Bruto-ontvangsten.
Voyageurs	720,948	810,569	899,796	1,016,551	902,364	Reizigers.
Petites marchandises	298,606	323,060	381,161	366,720	328,749	Kleine goederen.
Grosses marchandises	2,015,725	2,110,457	2,470,547	2,352,094	2,036,873	Zware goederen.
Autres recettes	119,927	123,354	139,523	126,947	118,444	Andere ontvangsten.
Total	3,155,206	3,367,440	3,891,027	3,862,312	3,386,430	Totaal.
Dépenses d'exploit. (1,000 fr.)	2,667,227	2,782,477	3,324,257	3,478,716	3,261,475	Bedrijfsuitgaven (1,000 fr.)
Recettes nettes (1,000 fr.)	487,979	584,963	566,770	383,596	124,955	Netto-ontvangsten (1,000 fr.)
Coefficient d'exploitation	84.53	82.63	85.44	90.04	96.31	Bedrijfscoëfficiënt.

SPÉCIFICATIONS	COMPAGNIES — MAATSCHAPPIJEN.					OPSOMMING.
	Chimay.	Gand-Gent Terneuzen. (b)	Malines- Mechelen- Terneuzen.	Nord- Belge.	Ensemble Te zamen.	
1930.						
Longueur moyenne exploitée Km	60	24	44	175	303	Gemiddelde geëxploiteerde lengte Km.
Parcours kilométrique des trains Km.	326,947	51,322	543,576	3,630,894	4,552,739	Afgelegde kilometers.
Voyageurs	1,418,209	619,000	4,528,143	59,838,482	66,403,834	Reizigers.
Bagages	16,538	4,000	80,814	1,521,123	1,622,475	Reisgoed.
Petites marchandises	559,295	(a)	(a)	10,171,480	10,730,775	Kleine goederen.
Grosses marchandises	12,433,362	1,626,000	27,857,344	187,859,346	229,776,052	Zware goederen.
Autres recettes	253,902	227,000	3,817,754	20,940,568	25,239,224	Andere ontvangsten
Total	14,681,306	2,476,000	36,284,055	280,330,999	333,772,360	Totaal
Dépenses d'exploitation Fr.	12,040,644	2,214,000	28,290,575	227,814,115	270,359,334	Bedrijfsuitgaven Fr.
Recettes nettes Fr.	2,640,662	262,000	7,993,480	52,516,884	63,413,026	Netto-ontvangst Fr.
Coefficient d'exploitation.	82.01	89.00	77.97	81.20	81.00	Bedrijfscoëfficiënt.
Recette par train-kil. Fr.	44.90	48.24	66.75	77.21	73.31	Ontvangst p' train-kil. Fr.
Dépense id. Fr.	36.83	43.13	52.05	62.74	59.38	Uitgaaf per id. Fr.
1931.						
Longueur moyenne exploitée Km	60	—	44	175	279	Gemiddelde geëxploiteerde lengte. Km.
Parcours kilométrique des trains Km.	307,206	—	518,739	3,363,958	4,189,903	Afgelegde kilometers.
Voyageurs	1,374,422	—	3,977,649	53,042,127	58,394,198	Reizigers.
Bagages	14,926	—	77,668	1,217,994	1,310,588	Reisgoed.
Petites marchandises	397,039	—	(a)	9,801,201	10,198,240	Kleine goederen.
Grosses marchandises	13,277,259	—	22,192,093	165,865,666	201,335,018	Zware goederen.
Autres recettes	469,538	—	2,231,676	21,700,373	23,462,511	Andere ontvangsten
Total	14,594,108	—	28,479,086	251,627,361	294,700,555	Totaal.
Dépenses d'exploitat. Fr.	11,471,232	—	25,055,164	201,004,838	237,531,234	Bedrijfsuitgaven. Fr.
Recettes nettes Fr.	3,122,876	—	3,423,922	50,622,523	57,169,321	Netto-ontvangsten Fr.
Coefficient d'exploitation.	78.60	—	87.98	79.88	80.60	Bedrijfscoëfficiënt.
Recette par train-kil. Fr.	47.60	—	54.90	68.35	70.33	Ontvangst p' train-kil. Fr.
Dépense id. Fr.	37.34	—	48.30	59.75	56.69	Uitgaaf per id. Fr.

RÉPARTITION DES RECETTES D'EXPLOITATION
INDEELING VAN DE BEDRIJFSONTVANGSTEN

SPÉCIFICATIONS	1928		1929		1930		1931		OPSOMMING.
	Société Nationale.	Autres compa-gnies.	Société Nationale.	Autres compa-gnies.	Société Nationale.	Autres compa-gnies.	Société Nationale.	Autres compa-gnies.	
	Nat. Maatsch.	Overige maatsch.	Nat. Maatsch.	Overige maatsch.	Nat. Maatsch.	Overige maatsch.	Nat. Maatsch.	Overige maatsch.	
a) Produits directs									a) Rechtstreeksche opbrengsten.
Voyageurs	24.71	17.47	23.74	14.76	26.92	19.88	27.29	19.82	Reizigers.
Tickets d'entrée	0.05	—	0.04	—	0.05	—	0.05	—	Perronkaartjes.
Bagages	0.33	0.50	0.31	0.25	0.32	0.49	0.31	0.44	Reisgoed.
Petites marchandises	10.34	1.86	10.56	1.70	10.08	3.22	10.30	3.46	Kleine goederen.
Grosses marchand.	61.87	70.88	62.62	76.27	60.15	68.84	59.37	68.32	Zware goederen.
Finances	0.10	—	0.10	—	0.10	—	0.13	—	Geld.
Chevaux et bestiaux	0.41	9.29	0.42	6.67	0.41	7.57	0.42	7.96	Paarden en vee.
Produits extraordin.	2.19	—	2.21	—	1.97	—	2.13	—	Buitengew. opbrengsten.
Total	100.—	100.—	100.—	99.65	100.—	100.—	100.—	100.—	Totaal.
b) Produits indirects	—	—	—	0.35	—	—	—	—	b) Onrechtstreek. opbrengst.
Total général	100.—	100.—	100.—	100.—	100.—	100.—	100.—	100.—	Algemeen totaal.

(a) Ces recettes sont comprises dans les recettes des grosses marchandises. — Deze ontvangsten zijn begrepen in die der zware goederen. —
(b) Pour 1930, trois mois d'exploitation seulement (voir note b p. 196). — Voor 1930 slechts drie maanden exploitatie (zie nota b, blz. 196).

Réseaux.	Voyageurs transportés. Vervoerde reizigers.	Trains-kilomètres. Trein-kilometers. (a)	Voyageurs Reizigers.		Agents de l'administrat. Dienstperson.		Autres personnes. Andere pers.		Tot.			Spoorweg-netten.	
			Tués Gedood. (b)	Blessés Verwond.	Tués Gedood. (b)	Blessés Verwond.	Tués Gedood. (b)	Blessés Verwond.	Tués Gedood. (b)	Blessés Verwond.	TOTAL TOTAAL.		
1931													
Chimay ...	438,614	307,206	—	—	—	11	—	—	—	11	11	Chimay.	
Malines-Terneuzen	2,284,176	518,739	—	—	—	—	—	—	—	—	—	Mechelen-Terneuzen	
Nord-Belge	17,050,566	3,363,958	—	—	1	25	2	—	3	25	28	Nord-Belge.	
Société Nat	222,211,657	69,703,332	5	528	37	318	24	78	66	924	990	Nat. Mij	
Tot. ...	241,985,013	73,893,235	5	528	38	354	26	78	69	960	1,029	Totaal.	
Le réseau	1924	251,058,450	74,365,690	4	513	53	744	62	86	119	1,343	1,462	1924
	1925	245,026,647	73,861,111	11	410	49	608	79	90	139	1,108	1,247	1925
	1926	244,529,380	79,131,936	7	411	50	563	63	68	120	1,042	1,162	1926
	1927	237,761,074	74,677,205	7	595	30	702	49	82	86	1,379	1,465	1927
	1928	255,150,964	74,257,443	5	418	30	627	63	83	98	1,128	1,226	1928
	1929	264,768,742	79,167,965	31	859	46	471	57	87	134	1,417	1,551	1929
1930	262,270,218	78,417,883	14	580	47	449	40	76	101	1,105	1,206	1930	

TRANSPORT PAR AIR — LUCHTVERKEER

(Source : Id.)

I. — TRAFIC GÉNÉRAL — ALGEMEEN VERKEER.

(Bron : Id.)

SPÉCIFICATIONS.	1929	1930	1931						OPSOMMING.
			Bruxelles Brussel	Ostende Ostende	Anтверpen Anvers	Liège Luik (c)	Zoute (c)	Tot.	
Avions ayant utilisé l'aérodrome. (d)	5,981	8,074	4,521	705	2,755	67	383	8,431	bij vertr. bij aank. div. vlucht (d) Vliegtuigen, die het luchtvaartstation benutten.
	2,976	8,133	4,553	706	2,766	73	382	8,480	
Tot. .	14,910	16,207	9,074	1,411	5,521	140	765	16,911	Tot.
Voyag. ayant utilisé l'aérodrome. (d)	14,339	15,904	8,067	1,068	3,915	61	554	13,665	bij vertr. bij aank. div. vlucht (d) Reizigers, die het luchtvaartstation benutten.
	2,897	15,863	8,162	1,130	4,096	60	588	14,036	
Tot.	31,463	31,767	16,229	2,198	8,011	121	1,142	27,701	Tot.
Marchandises transport. (kg.).	671,913	632,635	476,221	18,069	131,870	34	3,015	629,209	bij vertr. bij aank. Vervoerde goederen. (kilogr.)
	736,786	758,479	532,564	63,324	159,503	34	5,165	760,590	
Tot.	1,408,699	1,391,114	1,008,785	81,393	291,373	68	8,180	1,389,799	Tot.
Postes transportées (kg.).	46,649	88,283	67,287	1,785	7,812	—	18	76,002	bij vertr. bij aank. Vervoerde poststukken (kilogr.)
	54,589	85,569	68,360	2,171	7,237	—	16	77,784	
Tot.	101,238	173,852	135,647	3,956	15,049	—	34	154,686	Tot.

II. — TRAFIC BELGE — BELGISCH VERKEER.

Activité de l'aéronautique belge — Werkzaamheid der Belgische burgerlijke luchtvaart

SPÉCIFICATIONS.	1927	1928	1929	1930	1931	OPSOMMING.	
Mois d'exploitation	8	12	12	12	12	Maanden exploitatie.	
Heures de vol (e)	1,242	2,813	2,318	5,330	6,020	Uren vlucht (e).	
Distances parcourues (kil.) (e)	155,000	337,600	347,673	799,620	902,907	Afgelegde afstand (kilom.) (e).	
Transports	558,417	1,052,133	968,130	1,702,415	1,616,472	Vervoer	
	167	2,258	3,216	13,798	20,535		Passagier-kilometers.
	19,064	36,289	57,478	76,459	96,063		Post : ton-kilometers.
						Bestelgoederen : id.	

(a) Chiffre total comprenant trains de voyageurs, trains de marchandises et trains de service. — (b) Personnes tuées sur le coup ou décédées dans les dépendances des chemins de fer. — (c) Inauguré en 1930. — (d) Ces renseignements ne sont plus recueillis. — (e) Jusqu'à la première escale en pays étranger.

(a) Totaal cijfer, dat personen-, goederen- en diensttreinen omvat. — (b) Personen op den slag gedood of binnen de aanhoorigheden der spoorwegen overleden. — (c) Geopend in 1930. — (d) Deze inlichtingen worden niet meer ingewonnen. — (e) Tot aan de eerste landingplaats in den vreemde.

I. MATÉRIEL ROULANT — ROLLEND MATERIEEL.

(Source : Soc. Nat. des Chem. de fer Vicinaux.)

(Bron : N. M. van Buurtspoorwegen.)

Spécifications.	1925	1926	1927	1928	1929	1930	1931	Opsomming.
Locomotives } à vapeur . . .	838	836	829	819	788	788	786	Locomotieven } met stoom. électriques . . } électrique.
Voitures électromotrices . . .	645	649	649	660	684	777	807	
Voitures pour voyageurs } Service à vapeur .	2,014	2,014	2,010	2,014	2,021	2,017	2,017	Personenwagens. } stoomtractie. Service électrique. } électrique tractie.
	573	614	618	601	610	657	657	
Voitures-fourgons } Service à vapeur.	148	148	148	150	150	150	150	Personen- en bagagewagens. } stoomtractie. Service électrique. } électrique tractie.
	5	5	5	5	5	5	5	
Fourgons à bagages } Service à vapeur.	412	412	412	414	414	414	414	Bagagewagens. } stoomtractie. Service électrique. } électrique tractie.
	26	26	26	26	26	26	26	
Wagons } Service à vapeur.	8,901	9,313	9,318	9,762	10,481	10,499	10,518	Goederenwagens. } stoomtractie. Service électrique. } électrique tractie.
	20	21	21	21	21	21	21	
Trolleybus	—	—	—	—	—	—	2	Trolleybus.
Auto-rails	2	4	4	4	4	10	10	Railauto's.
Autobus	29	43	53	62	77	82	85	Autobussen.

II. MOUVEMENT — VERKEER.

Spécifications.	1924	1925	1926	1927	1928	1929	1930	1931	Opsomming.
Voyageurs (milliers) . .	213,099	220,502	201,452	204,693	205,056	205,917	208,935	193,827	Reizigers (duizendtallen).
Bagages (expéd.) . . .	745,112	—	—	—	—	—	—	—	Reisgoed (verzend.).
Marchandises (1,000 ton.)	17,686	17,632	17,654	18,542	19,151	20,596	17,577	13,740	Goederen (1,000 tonnen).

III. ACCIDENTS — ONGEVALLEN.

Années. Jaren.	Kilomètres parcourus. Afgelegde kilometers.	Voyageurs trans- portés. Vervoerde reizigers.	Voyageurs. Reizigers.		Agents de l'Administra- tion. Dienst- personeel.		Autres personnes. Andere personen.		Relevé général. Algemeene opgave.		
			Tués. Ge- dood.	Blessés. Ver- wond.	Tués. Ge- dood.	Blessés. Ver- wond.	Tués. Ge- dood.	Blessés. Ver- wond.	Tués. Ge- dood.	Blessés. Ver- wond.	Tot.
1922 . . .	34,318,250	177,047,087	6	72	5	14	26	55	37	141	178
1923 . . .	37,454,399	181,043,782	13	74	1	3	32	67	46	144	190
1924 . . .	37,871,240	213,098,671	4	73	2	5	39	60	45	138	183
1925 . . .	38,379,140	220,502,000	9	84	2	19	35	61	46	164	210
1926 . . .	39,889,030	201,452,000	6	75	—	14	20	53	26	142	168
1927 . . .	39,586,314	204,693,000	10	62	—	8	41	29	51	99	150
1928 . . .	41,708,773	205,056,000	6	40	2	11	37	40	45	91	136
1929 . . .	43,861,121	205,917,000	7	132	2	10	33	24	42	166	208
1930 . . .	45,136,181	208,935,000	7	96	1	13	30	51	38	160	198
1931 . . .	47,454,368	193,827,000	6	138	1	4	47	58	54	200	254

IV. — RÉSULTATS DE L'EXPLOITATION EN 1931

IV. — BEDRIJFSUITKOMSTEN IN 1931.

a) LIGNES ÉLECTRIQUES. — ELECTRICHE DIENST.

b) LIGNES A VAPEUR. — STOOMDIENST.

Spécifications. Opsomming.	Antwerpen	Brabant	West-	Oost-	Hainaut	Liège.	Lim-	Luxem-	Namur.	Le	
	Anvers		Vlaanderen.	Vlaanderen.	Hene-	Luik.	bourg.	bourg.	Namen.		Royau-
			Fl. occi-	Flandre	gouwen		Lim-	Luxem-		Het	
			dentale.	orientale			bourg	bourg.		Rijk	
Longueur exploitée (kilom.)	a)	111	208	149	93	227	74	9	—	32	903
Geëxploiteerde lijnlengte (kil.)	b)	541	479	548	379	470	345	401	424	344	3,931
	Tot.	652	687	697	472	697	419	410	424	376	4,834
Arrêts et stations. — Stopplaatsen en stations.		439	725	490	483	981	412	281	235	342	4,388
Kilom. parcourus (milliers) (a)	a)	3,725	9,562	3,867	1,247	8,396	3,451	88	—	987	31,323
Afgelegde kilom. (duizendtal- len) (a)	b)	2,623	2,462	1,924	1,609	1,852	1,630	1,630	1,146	1,255	16,131
	Tot.	6,348	12,024	5,791	2,856	10,248	5,081	1,718	1,146	2,242	47,454
Voyageurs.	a)	14,600	42,022	20,336	5,038	46,296	14,947	295	—	4,706	148,240
Reizigers.	b)	7,458	9,844	5,552	6,100	6,593	5,832	5,848	3,544	4,507	55,278
Bagages.	a)	7	11	64	4	—	1	—	—	—	87
Reisgoed.	b)	59	48	42	33	31	17	24	39	27	320
Recettes (1,000 francs) Ontvangsten (1,000 frank).											
Marchandises, finances et va- leurs	a)	21	2,346	1,138	149	70	34	—	—	31	3,789
Goederen, geld en waarden	b)	13,824	10,378	7,093	3,925	7,376	6,459	8,486	4,111	3,262	64,914
Produits divers	a)	—	3	24	4	—	—	—	—	—	31
Diverse opbrengsten.	b)	—	—	1	2	—	—	—	—	—	3
Recettes totales	a)	14,628	44,382	21,562	5,195	46,366	14,982	295	—	4,737	152,147
Tot. ontvangsten.	b)	21,341	20,370	12,688	10,060	14,000	12,308	14,358	7,694	7,796	120,515
		35,969	64,652	34,250	15,255	60,366	27,290	14,653	7,694	12,533	272,662
Dépenses. — Uitgaven. (1,000 fr.)	a)	14,615	43,291	19,071	4,642	42,933	14,936	173	—	4,108	143,769
	b)	22,882	20,860	16,838	13,647	14,167	13,380	15,219	9,169	8,806	134,968
	Tot.	37,497	64,151	35,909	18,289	57,100	28,316	15,392	9,169	12,914	278,737
Rapport de la dépense à la recette	a)	99.91	97.54	88.45	89.36	92.60	99.69	58.64	—	86.72	94.49
Verhouding van de uitgaven tot de ontvangsten	b)	107.22	102.91	132.71	135.66	101.19	108.71	106.00	119.17	112.96	111.99
	Tot.	104.25	99.23	104.84	119.89	94.59	103.76	105.04	119.17	103.04	102.23
Recettes (1,000 francs) Ontvangsten (1,000 frank).											
Par jour-kilom.	a)	362.36	584.67	396.33	152.73	558.32	554.44	93.88	—	403.57	154.50
Per dagkilom.	b)	108.03	115.99	63.38	72.65	81.60	97.79	98.05	49.72	62.11	—
Par train-kilom.	a)	3.93	4.64	5.58	4.17	5.52	4.34	3.35	—	4.80	—
Per treinkilom.	b)	8.14	8.23	6.59	6.25	7.56	7.55	8.81	6.71	6.21	5.75

V. — DÉPENSES DE PREMIER ÉTABLISSEMENT (1,000 fr.) — AANLEGKOSTEN (1,000 fr.)

Capital dépensé au 31 décembre. Uitgegeven kapitaal op 31 December.	Antwerpen Anvers.	Brabant	West-Vlaand. Fl. occidentale	Oost-Vlaand. Flandre orientale	Hainaut Hene-gouwen	Liège Luik	Limbourg Limbourg	Luxembourg Luxemburg	Namur Namen	Le Royaume Het Rijk
1925	41,434	72,655	50,934	24,507	68,704	50,203	24,691	32,764	34,118	400,010
1926	43,712	75,688	50,029	26,017	70,744	50,359	26,567	32,117	34,673	409,906
1927	44,892	77,108	31,353	26,097	72,892	50,441	27,447	32,401	35,118	417,749
1928	52,833	82,151	56,445	25,818	78,475	50,713	29,059	31,870	34,946	442,310
1929	58,280	92,887	68,109	31,076	91,747	55,474	28,402	31,937	36,751	494,663
1930	76,957	111,720	87,850	49,081	109,924	65,492	20,072	33,775	39,804	603,675
1931	85,509	121,920	101,149	59,102	121,856	75,344	32,646	33,360	40,564	671,450

(a) Le nombre de kilomètres parcourus par kilomètre exploité a été de 9,595 en 1930 et de 9,815 en 1931. — Het aantal afgelegde kilometers per geëxploiteerden kilometer beliep 9,595 in 1930 en 9,815 in 1931.

TRAMWAYS. — TRAMWEGEN.

(Source : Ministère des Transports.)

(Bron : Ministerie van Verkeerswezen.)

Spécifications.	Tramways d'Anvers	Les Tramways bruxellois	Tramways unifiés de Liège	Tramways Liège-Seraing	Tramways verviétois	Tramways de Gand	Tramways du pays de Charleroi et extensions	Opssomming.
1930								
Etendue exploitée (mètres)	69,138	192,432	71,218	20,800	21,761	51,463	28,420	Geëxploiteerde lengte (meters).
Nombre de voitures	335	834	213	55	47	134	46	Aantal motor-wagens in dagelijkschen dienst (middental).
Matériel roulant.	276	731	138	—	31	—	—	Rollend materieel.
de voitures	271	905	140	104	19	20	44	Aantal wagens in dagelijkschen dienst (middental).
remorques	210	509	104	—	5	—	—	Aantal wagens in dagelijkschen dienst (middental).
Parcours kilométrique des voitures (motrices et remorques) en milliers de kilomètres	30,975	69,212	13,524	—	2,186	—	—	Afstand afgelegd door de rijtuigen (motor- en aanhangwagens) in duizendtallen kilometer.
Voyageurs transportés (Total)	116,503	299,219	53,379	18,040	10,529	35,073	16,590	Vervoerde reizigers (duizendtallen)
Recettes (1,000 fr.)	319	820	157	49	29	96	46	Totaal
Par kilom. d'étendue exploitée	105,870	244,661	46,379	16,044	8,595	24,702	12,339	Ontvangsten (1,000 fr.)
Dépenses d'exploitation (1,000 fr.)	1,331	1,271	651	770	395	497	435	Totaal
Par kilom. d'étendue exploitée	90,094	—	41,969	—	6,146	—	—	Bedrijfsuitgaven (1,000 fr.)
Dépenses cumulées de premier établissement depuis le début de l'exploitation (1,000 fr.)	1,303	—	589	—	282	—	—	Totaal
	64,078	—	71,578	—	12,217	—	—	Per kilometer geëxploit. lengte. (1,000 fr.)
								Gecumuleerde aanlegkosten sedert den aanvang der exploitatie (1,000 fr.)
1931								
Etendue exploitée (mètres)	71,613	199,605	71,218	20,800	21,761	53,491	31,310	Geëxploiteerde lengte (meters).
Nombre de voitures	337	853	214	58	47	134	58	Aantal motor-wagens in dagelijkschen dienst (middental).
Matériel roulant.	269	730	136	—	31	—	29	Rollend materieel.
de voitures	271	922	140	104	16	20	44	Aantal wagens in dagelijkschen dienst (middental).
remorques	197	498	89	—	4	—	14	Aantal wagens in dagelijkschen dienst (middental).
Parcours kilométrique des voitures (motrices et remorques) en milliers de kilomètres	29,939	69,725	13,123	—	2,144	—	3,096	Afstand afgelegd door de rijtuigen (motor- en aanhangwagens) in duizendtallen kilometer.
Voyageurs transportés (Total)	109,159	284,150	52,401	16,899	10,302	33,583	18,270	Vervoerde reizigers (duizendtallen)
Recettes (1,000 fr.)	274	778	144	46	28	92	50	Totaal
Par kilom. d'étendue exploitée	88,927	239,373	41,250	15,115	8,202	23,253	13,876	Ontvangsten (1,000 fr.)
Dépenses d'exploitation (1,000 fr.)	1,241	1,199	579	722	381	434	443	Totaal
Par kilom. d'étendue exploitée	79,992	—	35,525	—	5,908	—	—	Bedrijfsuitgaven (1,000 fr.)
Dépenses cumulées de premier établissement depuis le début de l'exploitation (1,000 fr.)	1,117	—	498	—	271	—	—	Totaal
	66,386	—	73,213	—	12,746	—	—	Per kilometer geëxploit. lengte. (1,000 fr.)
								Gecumuleerde aanlegkosten sedert den aanvang der exploitatie (1,000 fr.)

Situation au 31 décembre — Toestand op 31 December.

(Source : Min. des Trav. Publics.)

(Bron : Min. v. Openb. Werk.)

PROVINCES. PROVINCIES.	ROUTES — WEGEN.	1925.	1926.	1927.	1928.	1929.	1930.	1931.
Antwerpen. Anvers.	de l'État — Rijkswegen . .	739.66	740.28	740.28	740.28	739.83	740.67	740.67
	provinciales — Prov. wegen	198.62	198.62	198.62	198.62	198.62	205.25	205.25
Brabant.	de l'État — Rijkswegen . .	749.74	749.74	750.60	750.59	750.76	751.25	751.25
	provinciales — Prov. wegen	355.05	355.05	355.05	355.05	355.05	355.05	355.05
	concédées — Geconcess. wegen	3.34	3.34	3.34	3.34	3.34	3.34	3.34
West-Vlaand. Flandre occid ^{le} .	de l'État — Rijkswegen . .	984.26	983.38	984.50	984.44	984.77	985.38	989.93
	provinciales — Prov. wegen.	188.55	188.55	188.55	188.55	188.51	188.51	188.51
Oost-Vlaand. Flandre orient ^{le} .	de l'État — Rijkswegen . .	786.11	786.11	792.36	792.34	794.22	795.35	811.01
	provinciales — Prov. wegen.	216.10	216.10	216.10	216.10	216.10	216.10	216.10
	concédées — Geconcess. wegen	26.51	26.51	26.51	26.51	26.51	26.51	16.65
Hainaut. Henegouwen.	de l'État — Rijkswegen . .	831.60	831.58	832.31	831.37	832.17	832.17	832.30
	provinciales — Prov. wegen.	313.90	313.90	313.89	313.89	313.89	313.89	313.89
	concédées — Geconcess. wegen	6.70	6.70	6.70	6.71	6.71	6.71	6.71
Liège. Luik.	de l'État — Rijkswegen . .	1,403.96	1,404.25	1,404.11	1,404.11	1,398.00	1,397.65	1,394.77
	provinciales — Prov. wegen	47.78	47.78	47.78	47.78	47.78	47.78	47.78
Limburg. Limbouurg.	de l'État — Rijkswegen . .	818.59	822.67	823.31	823.31	824.24	824.24	825.55
Luxembourg. Luxemburg.	de l'État — Rijkswegen . .	1,181.33	1,181.41	1,181.41	1,181.42	1,167.20	1,167.20	1,166.90
	provinciales — Prov. wegen.	149.33	149.33	149.33	149.33	149.33	149.33	149.33
Namur. Namen.	de l'État — Rijkswegen . .	1,228.31	1,226.21	1,226.57	1,226.37	1,246.96	1,247.19	1,247.19
	provinciales — Prov. wegen.	106.30	106.30	102.48	102.48	102.05	102.05	102.48
Le Royaume. Het Rijk.	de l'État — Rijkswegen . .	8,723.56	8,726.17	8,735.27	8,734.23	8,738.15	8,741.10	8,759.57
	provinciales — Prov. wegen	1,575.63	1,575.63	1,571.80	1,571.80	1,571.33	1,577.96	1,578.39
	concédées — Geconcess. wegen	36.55	36.55	36.55	36.56	36.56	36.56	26.70
Total — Totaal . .		10,335.74	10,338.35	10,343.64	10,342.59	10,346.04	10,355.62	10,364.66

CIRCULATION DES VÉHICULES AUTOMOBILES ÉTRANGERS

RELEVÉ DES VÉHICULES ÉTRANGERS ENTRÉS EN BELGIQUE (a)

VERKEER DER VREEMDE MOTORVOERTUIGEN

OPGAVE VAN DE IN BELGIË INGEKOMEN VREEMDE VOERTUIGEN (a)

(Source : Id.)

(Bron : Id.)

PAYS D'ORIGINE	1928			1929			1930			1931			LAND van HERKOMST
	Voitures Rijtuig- gen	Camions Vracht- auto's	Motocy- cles Motor- rijwie- len	Voitures Rijtuig- gen	Camions Vracht- auto's	Motocy- cles Motor- rijwie- len	Voitures Rijtuig- gen	Camions Vracht- auto's	Motocy- cles Motor- rijwie- len	Voitures Rijtuig- gen	Camions Vracht- auto's	Motocy- cles Motor- rijwie- len	
Allemagne . .	1,092	9	29	1,147	44	64	2,117	60	136	2,111	204	166	Duitschland.
Autriche . . .	26	—	—	29	1	2	20	2	1	35	—	5	Oostenrijk.
Danemark . . .	128	—	—	128	—	8	147	—	4	285	11	3	Denemarken.
Espagne . . .	35	—	—	30	—	—	61	—	—	34	—	—	Spanje.
France	11,933	187	177	11,554	338	308	13,472	799	679	14,159	760	604	Frankrijk.
Gr.-Bretagne	1,362	1	114	1,295	18	85	1,734	7	106	2,024	38	128	Gr.-Britannië
Italie	119	—	—	51	1	2	169	—	—	184	—	2	Italië.
Norvège	31	—	—	38	—	—	38	—	—	95	—	2	Nederland.
Pays-Bas	3,594	79	275	3,712	231	170	4,374	619	490	7,937	864	512	Polen.
Pologne	16	—	—	20	—	—	15	—	—	19	—	1	Zweden.
Suède	55	—	—	63	—	2	71	—	3	101	—	—	Zwitzerland.
Suisse	141	—	—	133	4	3	175	3	5	218	6	1	Tsjecho-Slov.
Tchéco-Slov.	32	—	—	32	1	—	49	—	—	103	—	—	V.-S.v.Amer.
E.-U.d'Amér.	312	—	—	339	4	1	472	1	2	440	—	2	Andere land.
Autres pays . .	93	—	—	122	2	3	147	—	1	188	—	12	
Totaux	18,969	276	595	18,693	644	648	23,061	1,491	1,427	27,933	1,883	1,438	Totalen.

N. B. — L'Annuaire statistique de 1881 contient deux cartes indiquant le développement des routes en 1880 et en 1880.

(a) Véhicules entrés en Belgique par le Grand-Duché de Luxembourg non compris.

N. B. — Het « Annuaire statistique » voor 1881 bevat twee kaarten met de lengte der wegen in 1880 en in 1880.

(a) De motorvoertuigen in België ingekomen over het Groot-Hertogdom Luxemburg niet meegeteld.

AUTOMOBILES ET AUTRES VÉHICULES A MOTEUR TAXÉS
AUTOMOBIELEN EN ANDERE BELASTE MOTORVOERTUIGEN

I. — Répartition par province. — Indeeling per provincie

(Source : Minist. des Finances.)

(Bron : Min. van Financiën.)

PROVINCES	Véhicules servant au transport des personnes Voertuigen voor personenvervoer				Véhicules servant au transport de marchandises Voertuigen voor goederenvervoer		Total des voitures automobiles Totaal der motorvoertuigen	Moto-cycles, motocyclettes et bicyclettes à moteur Motorrijwielen en gewone rijwielen met hulpvermogen	Bateaux et canots à moteur Motorschepen en motorbootjes	PROVINCIES
	Voitures privées Particul. rijtuigen	Voitures de place et de location Stationneernde en huurauto's	Autobus et autocars Autobussen en autocars		Légers Lichte	Lourds Zware				
			Légers Lichte	Lourds Zware						
1930										
Anvers	11,371	1,012	50	105	5,404	1,897	19,839	6,533	107	Antwerpen.
Brabant	29,613	2,151	94	175	13,038	3,812	48,883	9,152	24	Brabant.
Fl. Occidentale	7,066	1,012	126	309	3,657	786	12,956	4,325	34	West-Vlaand.
Fl. Orientale .	8,029	514	55	55	4,236	1,068	13,957	4,081	141	Oost-Vlaand.
Hainaut	13,198	741	60	68	7,448	1,301	22,816	7,918	8	Henegouwen.
Liège	14,687	996	99	145	7,019	1,313	24,259	10,548	32	Luik.
Limbourg ...	1,785	147	91	30	1,187	193	3,433	2,618	1	Limburg.
Luxembourg .	1,815	250	24	10	1,620	25	3,944	2,816	—	Luxemburg.
Namur	4,555	361	28	20	2,595	392	7,951	4,865	23	Namen.
Le Royaume	92,119	7,184	627	917	46,204	10,987	158,038	52,856	370	Het Rijk.
1931										
Anvers	13,200	1,205	34	99	6,515	2,244	23,387	6,968	111	Antwerpen.
Brabant	31,069	2,219	80	165	13,576	3,608	50,717	9,368	48	Brabant.
Fl. Occidentale	8,022	970	85	389	4,191	1,006	14,663	4,928	30	West-Vlaand.
Fl. Orientale .	9,030	567	40	75	4,748	1,301	15,761	4,880	151	Oost-Vlaand.
Hainaut	15,098	823	47	127	8,463	1,508	26,066	8,712	5	Henegouwen.
Liège	16,504	1,002	61	138	7,773	1,418	26,896	11,145	31	Luik.
Limbourg ...	2,209	184	74	37	1,461	234	4,199	2,926	1	Limburg.
Luxembourg .	2,174	286	23	10	1,706	221	4,420	3,289	—	Luxemburg.
Namur	4,841	356	12	31	2,877	428	8,545	5,316	16	Namen.
Le Royaume	102,237	7,612	456	1,071	51,310	11,968	174,654	57,532	393	Het Rijk.

B. Répartition d'après la force. — Indeeling naar de kracht.

SPÉCIFICATIONS	Véhicules servant au transport des personnes Voertuigen voor personenvervoer				Véhicules servant au transport de marchandises Voertuigen voor goederenvervoer		Total des voitures automobiles Totaal der motorvoertuigen	OPSOMMING	
	Voitures privées Particuliere rijtuigen	Voitures de place et de location Stationneernde en huurauto's	Autobus et autocars Autobussen en autocars		Légers Lichte	Lourds Zware			
			Légers Lichte	Lourds Zware					
1930									
10 HP et moins .	31,615	1,054	17	—	—	3,912	—	36,598	10 HP en minder.
11 à 20 HP . . .	52,123	5,681	575	—	—	41,917	—	100,296	11 tot 20 HP.
21 à 30 HP . . .	7,526	428	33	—	—	360	—	8,347	21 tot 30 HP.
30 HP et plus . .	855	21	2	—	—	15	—	893	30 HP en meer.
Taxés aux poids .	—	—	—	—	917	—	10,987	11,904	Belast naar het gewicht.
Total . . .	92,119	7,184	627	917	46,204	10,987	158,038	158,038	Totaal.
1931									
10 HP et moins .	43,521	2,201	18	—	—	7,653	—	53,393	10 HP en minder.
11 à 20 HP . . .	51,773	4,995	416	—	—	43,291	—	100,475	11 tot 20 HP.
21 à 30 HP . . .	6,304	404	20	—	—	366	—	7,747	21 tot 30 HP.
30 HP et plus . .	639	12	2	—	—	—	—	—	30 HP en meer.
Taxés au poids . .	—	—	—	—	1,071	—	11,968	13,039	Belast naar het gewicht.
Total . . .	102,237	7,612	456	1,071	51,310	11,968	174,654	174,654	Totaal.

N. B. — Ne sont pas compris dans ce tableau les véhicules pour lesquels une attestation d'exemption de taxe a été délivrée (1930 : 1,614 — 1931 : 2,844) — In deze tabel zijn niet begrepen de voertuigen waarvoor een bewijs van vrijstelling van belasting werd afgeleverd. (1930 : 1,614 — 1931 : 2,844).

ACCIDENTS DE ROULAGE ET DE LA CIRCULATION.
VERKEERSONGEVALLEN.

205

(Source : Statistique Générale.)

(Bron : Algemeene Statistiek.)

PROVINCES.	Collisions. Aanrijdingen.				Accidents survenus sans collision. Ongevallen zonder aanrijding.				Total. Totaal.		PROVINCIES.
	Nombre Getal.	Victimes. Slachtoffers.			Nombre Getal.	Victimes. Slachtoffers.			des accidents. der ongevallen.	des victimes. der slachtoffers.	
		Tués Gedood	Blessés Verwond.	Tot.		Tués Gedood	Blessés Verwond.	Tot.			
1930.											
Anvers . . .	2,816	47	935	982	616	34	532	566	3,432	1,548	Antwerpen.
Brabant . . .	6,237	35	1,901	1,936	2,073	55	1,748	1,803	8,310	3,739	Brabant.
Fl. occidentale	498	24	244	268	149	23	124	147	647	415	West-Vlaand.
Fl. orientale .	1,070	26	383	409	298	24	249	273	1,368	682	Oost-Vlaand.
Hainaut . . .	1,155	25	413	438	455	40	301	401	1,610	839	Henegouwen.
Liège	1,866	22	739	761	814	40	764	804	2,680	1,565	Luik.
Limbourg . . .	165	10	96	106	71	23	61	84	236	190	Limburg.
Luxembourg . .	89	5	35	40	78	11	44	55	167	95	Luxemburg.
Namur	297	8	121	129	125	14	108	122	422	251	Namer.
Le Royaume.	14,193	202	4,867	5,069	4,679	264	3,991	4,255	18,872	9,324	Het Rijk.
Communes de 5,000 habit. et plus . . .	13,014	123	4,205	4,328	4,098	166	3,485	3,651	17,112	7,979	Gemeenten met 5,000 inw. en meer.
Communes de moins de 5,000 habit.	1,179	79	662	741	581	98	506	604	1,760	1,345	Gemeenten met minder dan 5,000 inwon.
1931.											
Anvers	3,068	19	876	895	567	32	469	501	3,635	1,396	Antwerpen.
Brabant	6,191	36	1,682	1,718	1,947	69	1,593	1,662	8,138	3,380	Brabant.
Fl. occidentale	633	16	227	243	146	17	140	157	779	400	West-Vlaand.
Fl. orientale .	1,191	25	447	472	296	29	259	288	1,487	760	Oost-Vlaand.
Hainaut	1,258	27	416	443	413	23	377	400	1,671	843	Henegouwen.
Liège	1,578	22	583	605	648	31	574	605	2,226	1,210	Luik.
Limbourg . . .	196	13	112	125	79	17	69	86	275	211	Limburg.
Luxembourg . .	85	4	44	48	39	2	24	26	124	74	Luxemburg.
Namur	323	4	113	117	119	9	99	108	442	225	Namen.
Le Royaume.	14,523	166	4,500	4,666	4,254	229	3,604	3,833	18,777	8,499	Het Rijk.
Communes de 5,000 habit. et plus . . .	13,366	97	3,887	3,984	3,772	164	3,224	3,388	17,138	7,372	Gemeenten met 5,000 inw. en meer.
Communes de moins de 5,000 habit.	1,157	69	613	682	482	65	380	445	1,639	1,127	Gemeenten met minder dan 5,000 inwon.
1932.											
Anvers	3,068	32	943	975	538	28	476	504	3,606	1,479	Antwerpen.
Brabant	6,118	31	1,639	1,670	1,967	60	1,639	1,699	8,085	3,369	Brabant.
Fl. occidentale	601	11	258	269	147	20	148	168	838	437	West-Vlaand.
Fl. orientale .	1,323	21	447	468	279	24	241	265	1,602	733	Oost-Vlaand.
Hainaut	1,153	11	359	370	409	27	322	349	1,562	719	Henegouwen.
Liège	1,512	26	587	613	567	26	534	560	2,079	1,173	Luik.
Limbourg . . .	186	15	100	115	75	11	71	82	261	197	Limburg.
Luxembourg . .	74	2	38	40	31	1	26	27	105	67	Luxemburg.
Namur	306	8	109	117	105	18	84	102	411	219	Namen.
Le Royaume.	14,431	157	4,480	4,637	4,118	215	3,541	3,756	18,549	8,393	Het Rijk.
Communes de 5,000 habit. et plus . . .	13,514	109	3,976	4,085	3,770	168	3,259	3,427	17,284	7,512	Gemeenten met 5,000 inw. en meer.
Communes de moins de 5,000 habit.	917	48	504	552	348	47	282	329	1,265	881	Gemeenten met minder dan 5,000 inwon.

Voies navigables Bevaarbare waterwegen	Longueur (mètres) Lengte (meters)	Mouillage Diepte	Ecluses Sluizen	Voies navigables Bevaarbare waterwegen	Longueur (mètres) Lengte (meters)	Mouillage (mètres) Diepte (meters)	Ecluses Sluizen
Ambève	10,984	0.25-0.70	—	Haine-Hene	22,414	—	6
Blankenberghe (can.) (kan.)	12,132	0.65-1.80	1	Handzaeme (can.) (kan.)	12,565	0.70-1.20	—
Blaton-Ath (Aat)	21,593	2.10	21	Jonction Meuse-Escaut (can.) - Ver-			
Bossuyt-Courtrai (Kortrijk) (can.-kan.)	15,357	2.20	10(a)	bindingskanaal Maas-Schelde	86,360	2.10-3.00	17c
Bourgogne (can.) Burgondië (kan.)	1,620	1.25-1.50	—	Langeleede (can.) (kan.)	5,173	1.35-1.70	—
Bruges-l'Écluse (part. belge du can.)				Lesse	33,013	0.20-0.60	—
Brugge-Sluis (Belgisch ged. van het kan.)	13,600	2.30	—	Liège-Maastricht (partie belge du can.) Luik-Maastricht (Belgisch gedeelte van het kanaal)	20,287	2.30-2.50	4
Bruges-Zeebrugge (canal maritime)		2.50	—	Liège (can. prov.) Liège (prov. kan.)	10,645	0.95-1.25	1
Brugge-Zeebrugge (zeekanaal)	12,000	8.00	2	Loo (can.) (kan.)	14,332	1.80	1
Bruxelles (Bruxelles-Pet. Willebroeck)	28,090			Louvain à la Dyle (can.) Leuven naar de Dijle (kan.)	30,043	3.60	5
Brussel } Brussel-Klein Willebroeck.		6.50	3	Lys- Branche princip. - Hoofdarm	108,533	2.10-2.40	6
Rupel } Bruxelles (Brussel)-Wint-				Leie } Branche secondaire à Gand		(e)	—
(can.-kan.) ham	31,560			Lys (can. de dérivation). Leie (afleidingskanaal)	2,270	2.20	—
Callebeek	800	—	—	Maastricht-Bois-le-Duc (part. belge du can.) Maastricht-'s Hertogenbosch (Belg. ged. van het kan.)	44,647	2.30	2
Centre (can.) Centrum (kan.)	20,919	2.10-2.40	6(b)	Martje (can.) Martjevaart	3,080	0.50-0.70	—
Charleroi- Branche princip. Hoofd-				Parties canalis. Gekana-			
Bruxelles } arm	73,122	2.00-2.40	41	liseerde gedeelten	128,004	0.60-2.10	22
(can.) } Embr. de Dampremy -				part. belge } Partie non canal. (bel-			
Brussel } Vertak. n. Dampremy.	2,127	2.00	—	Maas } ge et mitoyenne). Niet			
(kan.) } Embr. du Centre - Vertak.				Belg. ged. } gekan. gedeelte (Belg.			
van het Centrum	14,802	2.40	—	en gemeensch.)	54,809	0.50-2.10	—
Can. communaux } Liège (Lieve).	1,970	1.82-2.12	—	Moerdijk (can.) Moerdijkkanaal	8,638	1.25-1.50	—
de Gand } Le Marais (Meer-				Moervaart	21,113	1.05-2.00	1
Gemeentekana-	401	id.	—	Mons-Condé (part. belge). Bergen-Con-			
len van Gent } Waldam	541	id.	—	dé (Belg. gedeelte)	20,185	2.20-2.40	5
Handelsdok	1,625	5.70	—	Grande Nèthe - Groote-Nèthe	44,090	0.40-2.80	7
Démer. — Demer	33,209	1.00-1.20	1	Nèthe inférieure - Beneden-Nèthe	15,070	0.45-4.40	—
Dendre } Branche principale-				Petite Nèthe } Branche princip.			
canalisée } Hoofdarm	64,400	2.10-2.30	13	canalisée } Hoofdarm	11,808	1.35	4
Gekanalise. } Bras industriel. Nijver-				Gekanalise. } Bras second. et déri-			
Dender } heldsarm	710	2.10	—	Kl.-Nèthe } vat. à Lierre. Bijarm			
Dürme	25,860	1.55-6.00	2	en afleid. te Lier.	789	0.35-2.69	—
Dyle - Dijle	28,804	1.55-3.80	—	Nieuport-Dunkerque (part. belge)			
Écloo (can.) (kan.)	1,713	2.85-3.59	—	Nieuwpoort-Duinkerke (Belg. ged.)	18,796	1.80-1.90	2
Can. d'embran-				Oudenburg (can.) (kan.)	715	1.24-1.50	—
chement vers } le camp de Beverloo	14,800	2.10	—	Partie flottable. Vlotbaar ged.	23,400	0.15-0.65	—
Vertakkingska-				Partie navigable non canalisée			
naal naar } Hasselt	39,150	2.30	1	Niet gekan. bevaarb. gedeelte	97,192	0.30-0.90	—
Haut Escaut - Boven Schelde	25,980	2.50	—	Partie canal. } Tilff-Chênée	6,647	1.20	5
Dérivation du Strop à Gand	92,978	2.50-2.75	6	Gekan. gedeel. } Chênée-Liège			
Afleiding van het Strop te Gent	1,671	2.25-2.55	1	(Luik)	2,698	2.10	2
Reep, à Gand, te Gent	520	2.72	—	Canal de raccordem. à Chanxhe.			
Bas-Escaut, à Gand - Beneden-				Verbindingskan. naar Chanxhe.	170	0.30-0.90	—
Schelde, te Gent.	2,197	1.65-4.25	—	Plassendaële-Nieuport (Nieuwpoort)	21,018	2.00-2.20	2
Can. de la Pêcherie, à Gand				Pommerœul-Antoing	25,168	2.20-2.40	13
Vijscherij-kanaal, te Gent	1,234	2.95	—	Raccordement à Gand (can. de) Ver-			
Branche de Pauw, à Gand-Arm de				bindingskan. te Gent	2,099	3.10-3.40	1
Pauw, te Gent	391	2.95	1	Roulers à la Lys (can. de). Rouse-			
Escaut maritime - Zee-Schelde	107,783	2.00-12.40	—	lare naar de Leie (kan.)	16,585	2.50	2 (d)
Bras secondaire en aval de Gand				Rupel	11,980	1.35-7.15	—
Bijarm beneden Gent	8,050	1.30-3.20	—	Sambre (part. belge can.) Samber (Belg gekan. ged.)	93,415	2.10	22
Espierres (can.) - Spierevaart	8,403	2.00	4	Semois	80,584	0.40-0.60	—
Furnes (Veurne) - Ambacht (can.-kan.)	85,290	0.75-2.00	5	Senne inférieure. Beneden-Senne	26,420	0.40-3.75	—
Furnes-Bergues (part. belge du can.)				Stekene (can.) (kan.)	5,012	1.30-1.75	—
Veurne-Berghen (Belgisch ged. van het kan.)	11,030	0.75-1.00	1	Turnhout-Anvers (Antw.) (can.-kan.)	37,332	2.72-2.40	10
Gand-Oostende } Gand (Gent)-Half-				Visé-Haccourt (can.) (kan.)	792	2.10	1
Genl-Oostende } mijlhuis.	66,064	2.20-4.50	5	Ypres à la Lys. Ieper naar de Leie (f)	15,550	2.10	14
principale } Hoofdarm Ostende (Oostende).	2,224	6.75	—	Ypres à l'Yser (can.) Ieper naar den			
Bras contournant Bruges - Arm				IJzer (kan.)	15,336	2.10	2
rond Brugge	2,031	2.20-2.50	—	Yser - IJzer	41,114	1.00-1.90	1
Gand-Genl- } Branche princip. (part.				Zarren (can.) (kan.)	2,760	0.70-1.33	—
Terneuzen } belge) - Hoofdarm	17,495	8.75	—	Zuidleede (can.) (kan.)	12,733	0.50-1.15	—
(Belgisch gedeelte).							
Bras secondaires -							
Bijarmen	5,074	2.50-4.00	—				
Ghistelles (can.) - Gistel (kan.)	1,340	1.25-1.50	—				

(a) Dont une à double sas. — Waarvan eene met dubbel sas. — (b) En plus quatre ascenseurs. — Hierbij te tellen vier liften. — (c) Dont trois à double sas. — Waarvan drie met dubbel sas. — (d) Dont une à triple sas. — Waarvan een met drie sassen. — (e) 2 m. 60 à 2 m. 90 dans la traverse de Gand. — 2 m. 60 tot 2 m. 90 in den doortocht van Gent. — (f) Canal en construction. — Kanaal in aanleg.

DÉPENSES (1,000 fr.) faites pour les VOIES NAVIGABLES, RIVIERES, PORTS et COTES 207
 UITGAVEN (1,000 fr.) voor de bevaarbare WATERWEGEN, RIVIEREN, HAVENS en KUSTEN.

(Source: Adm. des Ponts et Chaussées.)

(Bron: Beheer van Bruggen en Wegen.)

BASSINS	SERVICES.	1930			1931		Stroomgebieden	DIENSTEN.
		Dépenses — Uitgaven			Dép. — Uitg.			
		ordi- naires — ge- wone	extra- ordin. — buiten- gewone	recou- vrables — verhaal- bare	ordi- naires — ge- wone	extra- ordin. — buiten- gewone		
Escant	Escaut et port d'Anvers . . .	5,226	4,203	2,152	11,053	8,355	Schelde Kanaal	Schelde en haven Antwerpen.
	Haine	384	—	—	97	—		Hene.
	Lys	794	2,110	104	1,581	2,437		Leie.
	Dendre	3,220	—	—	308	—		Dender.
	Durme	67	—	—	388	2,034		Durme.
	Rupel	66	—	—	189	—		Rupel.
	Nèthe infér. et Grande Nèthe.	141	58	—	350	2,134		Beneden-Nethe en Gr.-Nethe.
	Petite Nèthe canalisée	188	1,015	—	100	1,178		Gekanaliseerde Kleine-Nethe.
	Dyle et Démer	828	—	—	1,754	1,974		Dijle en Demer.
	Senne	171	—	—	228	—		Senne.
	du Centre	3,210	—	—	1,318	—		van het Centrum.
	de Mons à Condé	1,323	396	—	309	—		van Bergen naar Condé.
	de Pommerœul à Antoing . . .	699	—	—	391	463		van Pommerœul n ^r Antoing
	de Bossuyt à Courtrai	563	—	—	440	—		van Bossuyt naar Kortrijk.
	de la Lys à l'Yperlée	14	—	—	—	—		van de Leie n ^r de Yperlee.
	de Roulers à la Lys	164	—	—	957	—		van Rouselare naar de Leie.
	Dérivation de la Lys	2,526	—	—	1,160	—		van afleiding van de Leie.
	d'écoulement des eaux du sud de Bruges	81	—	—	81	—		van afvoer van het water uit Zuid-Brugge.
	de Gand à Ostende	7,373	530	—	2,505	1,150		van Gent naar Oostende.
	de Plasschendaele à Nieu- port	57	—	—	160	—		van Plasschendaele naar Nieuwpoort.
	de Selzaete à la mer	1,740	—	—	1,113	—		van Selzaete naar de Zee.
	de Gand à Terneuzen	1,384	—	—	546	265		van Gent naar Terneuzen.
	Moervaart et Zuidleede	66	—	—	112	—		Moervaart en Zuidleede.
	Maritime de Bruges à Zee- brugge	—	—	—	47	81		Zeekanaal van Brugge naar Zeebrugge.
	de Roulers à Bruges ou à Dixmude	—	—	—	—	—		van Rouselare naar Brugge of naar Dixmude.
de Burght à Saint-Gilles (Waes)	—	—	—	—	—	van Burght naar Sint-Gillis (Waes).		
de Bruxelles au Rupel	—	—	—	—	—	van Brussel naar den Rupel.		
de Blaton à Ath	—	56	—	—	189	van Blaton naar Aat.		
de l'Espierres	—	—	—	—	—	Spiere-vaart.		
Meuse	3,753	27,524	—	4,105	45,259	Maas.		
Sambre	1,434	1,682	—	1,986	7,670	Samber.		
Ourthe	168	—	—	312	1,582	Ourthe.		
de Charleroi à Bruxelles	2,075	55,244	—	2,825	71,059	van Charleroi naar Brussel.		
Liège à Maastricht	1,490	—	—	1,434	—	van Luik naar Maastricht.		
Meuse	Maestricht à Bois-le-Duc	1,051	2,148	—	599	712	van Maastricht naar 's Her- togenbosch.	
	Jonction de la Meuse à l'Escaut	1,811	4,432	—	1,912	13,703	van verbinding tusschen Maas en Schelde.	
	embranch. vers Beverloo	6	—	—	7	—	van vertakking n ^r Beverloo.	
	» » Hasselt	240	—	—	89	—	» » Hasselt.	
	» » Turnhout	208	—	—	412	—	» » Turnhout.	
	de Turnhout à Anvers	243	20	—	336	41	van Turnhout n ^r Antwerpen	
	Canaux brabançons	—	—	—	—	—	Brabantsche kanalen.	
	» Liège vers Anvers	—	—	—	—	—	Kanalen van Luik n ^r Antwerp.	
	Yser	1,075	108	—	430	—	IJzer.	
	Yser	de Loo	1,375	—	—	1,030	—	van Loo.
d'Ypres à l'Yser		65	9,003	—	100	4,062	van Ieper naar den IJzer.	
de Nieuport à Dunkerque		221	—	—	223	504	van Nieuwp. n ^r Duinkerke.	
de Furnes à Bergues		53	—	—	38	—	van Veurne naar Berghen.	
Totaux	45,553	108,529	2,256	41,025	164,852	Totaal.		
Ports et côtes	Port d'Ostende	2,127	21,418	—	2,393	11,902	Haven Oostende.	
	» de Nieuport	663	5,829	—	2,005	7,215	» Nieuwpoort.	
	» de Blankenberghe	1,340	—	—	189	—	» Blankenberghe.	
	» de Zeebrugge	131	7,081	—	551	673	» Zeebrugge.	
	Côte et boisement des dunes . . .	6,770	2,037	—	6,266	105	Kust en bebosching v. de duin.	
	Phares et fanaux	33	—	—	12	—	Vuurtoren en kustlichten.	
	Dragages (ports et côtes)	14,499	—	—	15,000	—	Baggerwerk (havens en kusten)	
Totaux	25,563	36,365	—	26,416	19,995	Totaal.		
Divers	Installations maritimes d'An- vers (a)	—	7,182	—	—	1,769	Haveninrichtingen te Ant- werpen (a).	
	Gileppe	42	—	—	2	—	Gileppe.	
	Autres dépenses	3	—	—	687	—	Andere uitgaven.	
	Totaux généraux	71,161	152,076	2,256	68,130	186,616	Algemeene totalen.	

(a) Dont 248,000 frank en 1930 et 57,006 francs en 1931 à charge de la ville d'Anvers. — Waarvan 248,000 fr. en 1930 en 57,006 fr. in 1931 ten laste der stad Antwerpen.

(Bron: Beheer v. Bruggen en Wegen.)

(in duizendtallen) (a)		Totalen der vervoerde goederen. (Ton.)	Mouvement à la frontière. Grensverkeer. (Ton.)		BEVAARBARE WATERWEGEN.
Marchandises diverses.	Totaux.		A l'entrée. Binnengekomen	A la sortie. Uitgegaan.	
Diverse goederen.	Totalen.				

SCHEEPVAART MET GEWONE SCHEPEN (b)

44	13,103	612,440	—	—	Blaton naar Aat (geconcessionneerd kanaal van).
153	1,708	181,339	—	—	Bossuyt naar Kortrijk (kanaal).
35	432	61,405	19,034	4,787	Brugge naar Sluis (provinciaal kanaal).
5	1,316	206,327	—	—	Brugge naar Zeebrugge (kanaal van).
12,683	78,195	3,220,729	—	—	Brussel naar den Rupel (geconcessionneerd kanaal).
2,195	37,351	2,255,442	—	—	Centrum (kanaal van het).
2,271	40,423	1,659,137	—	—	Charleroi naar Brussel (kanaal van).
865	10,802	1,549,706	—	—	Vertak. van het kanaal van Charleroi naar Brussel.
....	I	99	—	—	Demer (van Diest tot Werchter).
433	36,631	1,075,724	—	—	Gekanaliseerde Dender (geconcessionneerd).
1,198	10,330	745,031	—	—	Afleidingskanaal der Leie.
742	1,209	118,230	—	—	Durme.
309	1,731	803,718	—	—	Dijle (van Mechelen tot aan den Rupel).
85	1,688	329,360	—	—	naar het kamp van Beverloo.
1,885	15,156	862,179	—	—	naar Hasselt.
1,459	33,763	1,582,087	—	—	naar Turnhout.
25,592	347,480	5,267,218	760,437	1,324,708	Vertakkingskanaal
108	2,417	2,197,828	—	—	{ Boven-Schelde.
462	1,540	1,332,573	—	—	{ Afleiding van het Strop, te Gent.
412	3,068	4,889,417	—	—	{ Visscherij-kanaal.
79,289	610,835	16,428,829	6,668,490	3,469,677	{ Tusschengeuil.
7	3,481	418,129	28,158	385,081	{ Zee-Schelde.
—	6	1,089	—	—	Spierevaart (geconcessionneerd).
6,373	79,476	3,958,433	—	—	Veurne naar Berghen (kanaal van).
4,180	77,962	6,685,420	3,352,190	1,228,083	Gent naar Oostende (kanaal van).
20	241	134,959	—	—	Gent naar Terneuzen { Hoofdarm.
16,752	215,813	6,103,113	—	—	{ (kanaal van) Arm van Roodenhuize.
8	36	6,841	—	—	Verbindingskanaal der Maas met de Schelde.
8,551	79,164	4,420,311	2,209,862	1,812,526	Langeleede (provinciaal kanaal).
—	—	—	—	—	Luik naar Maastricht (kanaal van).
21	215	20,209	—	—	Lieve (provinciaal kanaal) (Beke).
1,150	15,820	668,182	—	—	Loo (kanaal van).
3,351	48,816	5,093,561	587,924	159,521	Leuven naar de Dijle (gemeentekanaal van).
19,028	215,467	5,653,147	4,330,684	3,715,357	Leie.
3,710	143,437	4,930,340	248,050	458,050	Maastricht naar 's Hertogenbosch (Belgisch gedeelte).
55	257	226,940	—	29,850	{ Gekanaliseerd.
571	2,779	60,517	60,317	60,017	{ Gedeeltelijk gekanaliseerd.
71	1,508	137,177	—	—	{ Niet gekanaliseerd (Belgisch gedeelte.)
2,067	43,075	2,839,913	246,791	653,427	Moervaart.
—	132	46,925	—	—	Bergen naar Condé.
52	1,585	226,246	—	—	Nethen { Gekanaliseerde Kleine-Nethe.
140	3,633	238,656	55,240	117,538	{ Beneden-Nethe.
—	88	360,770	—	—	Nieuwpoort naar Duinkerken (Belgisch gedeelte).
442	6,056	343,131	—	—	Gekanaliseerde Ourthe.
3,314	39,993	2,074,944	—	—	Plassendaele naar Nieuwpoort (kanaal van).
786	11,772	5,136,032	—	—	Pommerœul naar Antoing (kanaal van).
1,245	3,930	257,353	—	—	Verbindingskanaal en Dok te Gent.
3,052	29,661	5,101,636	—	—	Rouselare naar de Leie (kanaal van).
2,318	94,013	2,673,300	26,370	385,900	Rupel.
44	45	10,802	—	—	Samber.
3	92	19,223	—	—	Beneden-Senne.
3,768	39,232	1,515,903	—	—	Stekene (gemeentekanaal van).
—	4	1,009	—	—	Turnhout naar Antwerpen (kanaal van).
III	518	41,010	—	—	Ieper naar den IJzer (kanaal van).
....	I	2,652	—	—	IJzer.
211,416	2,407,483	(d)	—	—	Zuidleede.
					Totaal.

SCHEEPVAART MET ZEESCHEPEN.

2,613	11,991	354,534	—	—	Brussel naar den Rupel (kanaal van).
7	699	2,588,496	780,070	329,292	Brugge naar Zeebrugge (kanaal van).
381	6,701	171,122	165,397	7,188	Gent naar Oostende (ged. van Brugge tot Oostende).
19,904	62,800	4,052,009	2,345,920	1,242,659	Gent naar Terneuzen (kanaal van).
—	—	—	—	—	Leuven naar de Dijle (kanaal van).
22,908	82,191	(d)	—	—	Totaal.

(a) De kilometer-inhoud is gelijk aan den absolute inhoud vervoerd, gedeeld met den afgelegden afstand in kilometers. — (b) Binnenscheep alleen, buiten alle zeevaartbeweging. — (c) De absolute inhoud staat aangeduid in Moorsom-tonnen (2 kubiekemeter 83 d.) Deze tonnaat duidt het laadvermogen der schepen aan. — (d) Daar een groot deel der goederen, die vervoerd worden, verscheidene met elkaar verbonden waterwegen volgen, is het niet mogelijk de cijfers uit deze kolom samen te tellen, zonder het werkelijk tonnage der goederen, die op het waterwegennet vervoerd werden, te overrijven.

(in duizendtallen) (a)		Totaux des marchandises qui ont été en circulation.		Mouvement à la frontière Grensverkeer (Ton.)		BEVAARBARE WATERWEGEN.
Marchandises diverses.	Totaux.	Totalen der goederen die vervoerd werden. (Ton.)	A l'entrée.		A la sortie.	
	Totalen.		Binnen-	Uit-	gemaakt.	
75	13,585	643,052	—	—	—	Blaton naar Aat (geconcessionneerd kanaal van).
92	1,870	212,678	—	—	—	Bossuyt naar Kortrijk (kanaal).
18	236	58,118	7,459	—	2,608	Brugge naar Sluis (provinciaal kanaal).
48	1,422	220,127	—	—	—	Brugge naar Zeebrugge (kanaal van).
12,720	84,957	3,626,666	—	—	—	Brussel naar den Rupel (geconcessionneerd kanaal).
3,057	44,408	2,587,769	—	—	—	Centrum (kanaal van het).
2,631	45,354	1,949,661	—	—	—	Charleroi naar Brussel (kanaal van).
990	14,429	1,923,176	—	—	—	Vertakk. van het kanaal van Charleroi naar Brussel.
—	—	—	—	—	—	Demer (van Diest tot Werchter).
375	41,331	1,273,272	—	—	—	Gekanaliseerde Dender (geconcessionneerd).
1,351	10,832	777,198	—	—	—	Afleidingskanaal der Leie.
705	1,386	140,347	—	—	—	Durme.
303	1,675	894,490	—	—	—	Dijle (van Mechelen tot aan den Rupel).
82	1,608	318,363	—	—	—	Vertakkingskanaal { naar het kamp van Beverloo.
2,552	20,763	1,069,039	—	—	—	{ naar Hasselt.
1,401	38,960	1,791,646	—	—	—	{ naar Turnhout.
24,961	318,131	4,921,013	655,492	—	969,447	Boven-Schelde.
120	2,133	1,939,505	—	—	—	Afleiding van het Strop, te Gent.
473	1,788	1,588,938	—	—	—	Visscherijkanaal.
440	2,820	5,078,420	—	—	—	Tusschengenl.
95,846	630,213	15,880,788	6,646,133	—	3,086,887	Zee-Schelde.
24	3,767	451,736	18,118	—	419,545	Spierevaart (geconcessionneerd).
—	45	—	—	—	Veurne naar Berghen (kanaal van).
6,964	89,254	3,986,595	—	—	—	Gent naar Oostende (kanaal van).
3,944	75,678	6,375,065	3,308,654	—	1,152,833	Gent naar Terneuzen { Hoofdarm.
21	136	71,737	—	—	—	{ (kanaal van) Arm van Roodenhuize.
15,099	222,439	6,850,631	—	—	—	Verbindingskanaal der Maas met de Schelde.
3	19	3,662	—	—	—	Langeleede (provinciaal kanaal).
8,842	84,951	5,012,496	2,331,078	—	2,238,536	Luik naar Maastricht (kanaal van).
—	—	—	—	—	—	Lieve (provinciaal kanaal) (Beke).
19	138	13,548	—	—	—	Loo (kanaal van).
1,080	19,183	771,270	—	—	—	Leuven naar de Dijle (gemeentekanaal van).
4,043	47,116	5,200,474	500,752	—	96,678	Leie.
20,751	228,224	6,067,721	4,563,459	—	3,804,267	Maastricht naar 's Hertogenbosch (Belgisch gedeelte).
6,392	161,504	5,162,760	239,490	—	595,360	Maas { Gekanaliseerd.
—	3	320,290	—	—	300	{ Gedeeltelijk gekanaliseerd.
634	2,394	52,245	52,245	—	51,460	{ Niet gekanaliseerd (Belgisch gedeelte.).
75	792	71,912	—	—	—	Moervaart.
2,649	48,465	3,250,987	188,640	—	948,823	Bergen naar Condé.
.....	156	52,417	—	—	—	Nethen { Gekanaliseerde Kleine-Nethe.
42	1,710	202,623	—	—	—	{ Beneden-Nethe.
162	8,265	491,712	92,041	—	324,707	Nieuwpoort naar Duinkerken (Belgisch gedeelte).
—	17	294,790	—	—	—	Gekanaliseerde Ourthe.
386	11,689	602,704	—	—	—	Plasschendaele naar Nieuwpoort (kanaal van).
4,095	41,659	2,169,219	—	—	—	Pommeroeul naar Antoing (kanaal van).
903	10,926	4,875,988	—	—	—	Verbindingsvaart en Dok te Gent.
1,417	5,790	385,650	—	—	—	Rouselare naar de Leie (kanaal van).
3,137	29,290	5,191,639	—	—	—	Rupel.
5,006	86,037	3,136,330	86,120	—	525,330	Samber.
57	58	13,836	—	—	—	Beneden-Senne.
—	110	23,128	—	—	—	Stekene (gemeentekanaal van).
3,703	48,618	1,713,245	—	—	—	Turnhout naar Antwerpen (kanaal van).
—	2	525	—	—	—	Ieper naar den IJzer (kanaal van).
52	658	42,640	—	—	—	IJzer.
.....	1,559	—	—	—	Zuidleede.
237,746	2,506,951	(d)	—	—	—	Totalen.

SCHEEPVAART MET ZEESCHEPEN.

3,089	13,302	425,449(c)	—	—	—	Brussel naar den Rupel (kanaal van).
413	4,782	2,615,384(c)	605,670	—	328,824	Brugge naar Zeebrugge (kanaal van).
17	376	56,258(c)	82,822	—	6,701	Gent naar Oostende (ged. van Brugge tot Oostende).
20,710	57,097	3,317,486(c)	1,874,087	—	1,388,606	Gent naar Terneuzen (kanaal van).
—	—	—	—	—	—	Leuven naar de Dijle (kanaal van).
24,229	75,557	(d)	—	—	—	Totalen.

(a) De kilometer-inhoud is gelijk aan den obsoluter inhoud vernenigvuldigd met den afgelegden afstand in kilometers. — (b) Binnenscheepen allep, buiten alle zeevaartbeweging. — (c) De absolute inhoud staat aangeduid in Moorsom-tonnen (2 kubiekmeter 83 d.) Deze tonnenmaat duidt het laadvermogen der schepen aan. — (d) Daar een groot deel der goederen, die vervoerd worden, verscheidens met elkaar verbonden waterweges volgen, is het niet mogelijk de cijfers uit deze kolom samen te tellen, zonder het werkelijk tonnage der goederen, die op het waterwegennet vervoerd werden, te overdrijven.

A. — TRAVAUX SUBSIDIÉS PAR L'ÉTAT. — VAN RIJKSWEGE GESUBSIDIEERDE WERKEN.

(Source : Administr. de l'Hygiène).

(Bron : Beheer der Volksgezondheid).

PROVINCES	Distributions d'eau et puits publics. Waterleidingen en publieke waterputten	Egouts Riolen (a)	Cimetières Begraafplaatsen	Lazarets, pavillons pour contagieux et dispensaires d'hygiène (b) Lazarettten, paviljoenen voor besmettelijke zieken en volksdispensaria (b)	DIVERS (citermes à purin, fossés à fumier, bûches, abreuvoirs, etc.) DIVERSEN (aalsputten, mestkuilen, stortbaden, drinkplaatsen, enz.)	Tot.	PROVINCIES
Sommes liquidées en 1926 — Betaald in 1926.							
Anvers	10,936,239	64,824	—	195,908	—	11,196,971	Antwerpen.
Brabant	185,673	1,458,453	229,067	—	—	1,873,193	Brabant.
Flandre occidentale	1,470,710	782,229	—	25,857	—	2,278,796	West-Vlaanderen.
Flandre orientale	900,000	31,208	32,318	30,000	—	993,526	Oost-Vlaanderen.
Hainaut	1,155,918	944,926	15,482	—	—	2,116,326	Henegouwen.
Liège	6,315,986	247,409	110,221	—	36,690	6,710,306	Luik.
Limbourg	2,049	—	97,481	—	—	99,530	Limburg.
Luxembourg	237,845	12,374	252,026	—	69,456	571,701	Luxemburg.
Namur	1,942,543	196,579	126,318	50,000	—	2,315,440	Namen.
Total	23,146,963	3,738,002	862,913	301,765	106,146	28,155,789	Totaal.
Fonds communaux	14,204,798	1,636,436	533,647	45,676	41,813	16,462,370	Gemeentefondsen.
Fonds provinciaux	4,513,324	1,068,025	136,475	176,089	—	5,904,857	Provinciale fondsen.
Fonds de l'Etat	4,428,841	1,033,541	192,791	80,000	53,389	5,788,562	Rijksfondsen.
Sommes liquidées en 1927 — Betaald in 1927.							
Anvers	4,924,681	3,992,046	3,612	—	—	8,920,339	Antwerpen.
Brabant	612,006	5,839,972	67,649	—	—	6,519,607	Brabant.
Flandre occidentale	268,250	2,420,018	—	7,374	—	2,695,642	West-Vlaanderen.
Flandre orientale	3,227,152	39,578	130,515	113,901	—	3,511,146	Oost-Vlaanderen.
Hainaut	3,679,602	2,167,036	67,223	—	—	5,913,861	Henegouwen.
Liège	7,871,612	830,950	35,425	—	—	8,737,987	Luik.
Limbourg	13,112	50,000	77,642	—	—	140,754	Limburg.
Luxembourg	593,719	6,353	329,451	—	—	929,523	Luxemburg.
Namur	371,766	81,960	122,827	—	—	576,553	Namen.
Total	21,561,900	15,427,913	834,324	121,275	—	37,945,412	Totaal.
Fonds communaux	14,288,384	10,668,026	376,422	108,901	—	25,441,733	Gemeentefondsen.
Fonds provinciaux	2,106,604	1,840,757	96,155	5,000	—	4,048,516	Provinciale fondsen.
Fonds de l'Etat	5,166,912	2,919,130	361,747	7,374	—	8,455,163	Rijksfondsen.
Sommes liquidées en 1928 — Betaald in 1928.							
Anvers	2,179,917	2,594,501	56,514	—	—	4,830,932	Antwerpen.
Brabant	1,332,541	813,125	41,258	—	—	2,186,924	Brabant.
Flandre occidentale	661,655	144,894	—	—	—	806,549	West-Vlaanderen.
Flandre orientale	1,787,029	224,704	156,770	280,764	—	2,449,267	Oost-Vlaanderen.
Hainaut	2,406,565	993,377	78,634	—	—	3,478,576	Henegouwen.
Liège	9,186,297	1,254,620	334,963	—	—	10,775,880	Luik.
Limbourg	3,273	—	348,462	—	—	351,735	Limburg.
Luxembourg	834,576	5,458	307,998	—	6,002	1,154,034	Luxemburg.
Namur	2,236,305	227,866	6,000	100,000	—	2,570,171	Namen.
Total	20,628,158	6,258,545	1,330,599	380,764	6,002	28,604,068	Totaal.
Fonds communaux	10,316,477	2,947,796	764,658	150,298	—	14,179,229	Gemeentefondsen.
Fonds provinciaux	1,666,464	1,055,804	127,105	55,466	—	2,904,839	Provinciale fondsen.
Fonds de l'Etat	8,645,217	2,254,945	438,836	175,000	6,002	11,520,000	Rijksfondsen.

N. B. — Le tableau indique les dépenses réellement effectuées pour des travaux exécutés au cours de l'année ou durant les exercices antérieurs. Les communes, les provinces et l'Etat payent généralement leur part dans le coût des travaux d'hygiène par acomptes successifs, au fur et à mesure de l'avancement des entreprises. Les sommes figurant au tableau comme dépenses communales, provinciales ou de l'Etat ne se rapportent donc pas nécessairement aux mêmes entreprises.

(a) Non compris les subsides pour la construction des égouts établis sous la grande voirie accordés par le Ministère des Travaux Publics.

(b) Non compris les subventions allouées par le Ministère de la Justice.

B. TRAVAUX NON SUBSIDIÉS PAR L'ÉTAT. — NIET VAN RIJKSWEEG GESUBSIDIEERDE WERKEN.

(Bron: Beheer der Volksgezondheid).

PROVINCES	Distributions d'eau et puits publics.	Egouts	Cimetières	Lazarets, pavillons pour contagieux et dispensaires d'hygiène.	Divers	Tot.	PROVINCIES
	Waterleidingen en publieke waterputten.	Riolen	Begraafplaatsen	Lazaretten, paviljoenen voor besmettelijke ziekten en volksdispensaria.	Diversen		
Sommes liquidées en 1926. — Betaald in 1926.							
Anvers	—	2,932,879	292,021	—	67,108	3,292,008	Antwerpen.
Brabant	—	5,206	90,114	—	—	95,320	Brabant.
Flandre occidentale	—	—	—	—	—	—	West-Vlaanderen.
Flandre orientale	—	436,146	—	—	—	436,146	Oost-Vlaanderen.
Hainaut	75,392	192,908	—	—	—	268,300	Henegouwen.
Liège	137,554	143,924	6,033	—	—	287,491	Luik.
Limbourg	—	—	87,886	—	—	87,886	Limburg.
Luxembourg	524,879	32,742	300,070	—	33,955	891,646	Luxemburg.
Namur	914,736	—	10,338	—	—	925,074	Namen.
Total	1,652,561	3,743,805	786,442	—	101,063	6,283,871	Totaal.
Fonds communaux	1,569,235	3,326,767	708,497	—	86,264	5,690,763	Gemeentefondsen.
Fonds provinciaux	83,326	417,038	77,945	—	14,799	593,108	Provinciale fondsen.
Sommes liquidées en 1927. — Betaald in 1927.							
Anvers	126,318	1,725,961	—	—	—	1,852,279	Antwerpen.
Brabant	—	1,126,823	3,821	—	—	1,130,644	Brabant.
Flandre occidentale	67,303	104,062	—	—	—	171,365	West-Vlaanderen.
Flandre orientale	—	—	—	—	—	—	Oost-Vlaanderen.
Hainaut	183,622	213,525	56,396	—	—	453,543	Henegouwen.
Liège	178,226	1,369,358	479,497	—	—	2,027,081	Luik.
Limbourg	—	—	—	—	—	—	Limburg.
Luxembourg	74,822	—	270,030	—	32,373	377,225	Luxemburg.
Namur	369,847	6,427	69,812	—	479	446,565	Namen.
Total	1,000,138	4,546,156	879,556	—	32,852	6,458,702	Totaal.
Fonds communaux	928,053	4,348,641	776,134	—	—	6,052,828	Gemeentefondsen.
Fonds provinciaux	72,085	197,515	103,422	—	32,852	405,874	Provinciale fondsen.
Sommes liquidées en 1928. — Betaald in 1928.							
Anvers	195,861	5,086,665	—	—	—	5,282,526	Antwerpen.
Brabant	11,763	245,381	—	—	—	257,144	Brabant.
Flandre occidentale	37,352	1,152,755	—	—	—	1,190,107	West-Vlaanderen.
Flandre orientale	—	93,225	—	—	—	93,225	Oost-Vlaanderen.
Hainaut	279,991	228,227	38,846	—	—	547,064	Henegouwen.
Liège	45,070	52,649	—	—	—	97,719	Luik.
Limbourg	—	—	—	—	—	—	Limburg.
Luxembourg	437,760	145,014	193,898	—	254,380	1,031,052	Luxemburg.
Namur	146,973	7,637	239,455	—	23,887	417,952	Namen.
Total	1,154,770	7,011,553	472,199	—	278,267	8,916,789	Totaal.
Fonds communaux	1,148,322	6,721,209	441,321	—	165,425	8,476,277	Gemeentefondsen.
Fonds provinciaux	6,448	290,344	30,878	—	112,842	440,512	Provinciale fondsen.

N. B. — De tabel vermeldt de werkelijke uitgaven voor de in den loop van het jaar of tijdens de vorige dienstjaren uitgevoerde werken. De gemeenten, de provincies en het Rijk verifiëren voortgaans hun aandeel in de kosten der gezondheidswerken door achtereenvolgende voorschotten namate van de vordering der ondernemingen. De in de tabel als gemeente-, provinciale of Rijksuitgaven vermelde cijfers hebben dus niet noodzakelijk betrekking op dezelfde ondernemingen. — (a) De door het Ministerie van Openbare Werken verleende subsidies voor het aanleggen van riolen onder de groote weger niet inbegrepen. — (b) De door het Ministerie van Justitie verleende subsidies niet inbegrepen.

PROVINCES	Distributions d'eau et puits publics Waterleidingen en publieke waterputten	Egouts Riolen (a)	Cimetières Begraafplaatsen	Lazarets, pavillons pour contagieux et dispensaires d'hygiène (b) Lazaretten, paviljoenen voor besmettelijke ziekten en volksdispensaria (b)	Divers (citernes à purin, fosses à fumier, baignoires, abreuvoirs, etc.) Diversen (aaltputten, mestkuilen, stortbaden, drenkplaatsen, enz.)	Tot.	PROVINCIES
Sommes liquidées en 1929. — Betaald in 1929.							
Anvers	650,000	1,884,364	1,041,731	—	—	3,576,095	Antwerpen.
Brabant	1,661,571	6,364,124	542,595	—	—	8,568,290	Brabant.
Flandre occidentale	2,001,281	121,085	6,924	—	—	2,129,290	West-Vlaanderen.
Flandre orientale	851,291	394,842	—	92,542	—	1,338,675	Oost-Vlaanderen.
Hainaut	2,276,922	1,421,514	456,334	—	—	4,154,770	Henegouwen.
Liège	7,694,507	2,056,252	196,847	—	—	9,947,606	Luik.
Limbourg	—	7,000	40,728	—	—	47,728	Limburg.
Luxembourg	1,977,201	156,480	113,450	—	—	2,247,131	Luxemburg.
Namur	1,048,419	534,442	20,146	—	—	1,603,007	Namen.
Total	18,161,192	12,940,103	2,418,755	92,542	—	33,612,592	Totaal.
Fonds communaux	5,301,476	7,044,781	1,719,093	92,542	—	14,157,892	Gemeentefondsen.
Fonds provinciaux	1,240,715	2,497,781	185,694	—	—	3,924,190	Provinciale fondsen.
Fonds de l'Etat	11,619,001	3,397,541	513,968	—	—	15,530,510	Rijksfondsen.
Sommes liquidées en 1930. — Betaald in 1930.							
Anvers	615,712	459,935	2,632,182	—	—	3,707,829	Antwerpen.
Brabant	2,188,729	6,042,900	216,395	—	—	8,448,024	Brabant.
Flandre occidentale	2,912,026	1,647,561	—	—	—	4,559,587	West-Vlaanderen.
Flandre orientale	1,500,000	2,089,757	—	26,380	—	3,616,137	Oost-Vlaanderen.
Hainaut	4,099,745	6,697,885	229,542	85,332	—	11,112,504	Henegouwen.
Liège	20,775,044	7,628,150	1,240,914	—	—	29,644,108	Luik.
Limbourg	—	459,141	173,732	—	—	632,873	Limburg.
Luxembourg	3,641,831	43,627	104,532	—	52,568	3,902,558	Luxemburg.
Namur	512,764	857,613	282,696	—	—	1,653,073	Namen.
Total	36,245,851	25,926,569	4,939,993	111,712	52,568	67,276,693	Totaal.
Fonds communaux	17,570,065	13,704,332	2,617,044	5,600	44,024	33,941,065	Gemeentefondsen.
Fonds provinciaux	5,015,948	2,856,861	1,337,428	10,000	8,544	9,228,781	Provinciale fondsen.
Fonds de l'Etat	13,659,838	9,365,376	985,521	96,112	—	24,106,847	Rijksfondsen.

LONGUEUR (M. CTS) DES TRAVAUX DE CANALISATION D'EAU POTABLE ET D'EGOUTS (c).

A. Travaux subsidiés par l'Etat. — B. Travaux non subsidiés.

Spécifications. Opsomming.	Antwerpen Anvers	Brabant	West-Vlaanderen Flandre occidentale	Oost-Vlaanderen Flandre orientale	Hainaut Henegouwen	Liège Luik	Limbourg Limbourg	Luxembourg Luxemburg	Namur Namen	Le Royaume Het Rijk
	1925									
Conduites d'eau potable { A. 42,397 34,337 1,674 31,148 540 41,503 96,085 7,785 4,424 259,893 Drinkwaterleidingen { B. — — — — 2,300 579 1,596 2,840 2,588 9,903	42,397	34,337	1,674	31,148	2,840	42,082	97,681	10,625	7,012	269,796
Canalisations d'égouts { A. 1,056 1,494 2,046 3,791 5,008 8,124 — 1,759 779 24,057 Rioleringsen { B. 2,742 — 1,544 2,117 596 205 — — — 7,204	3,798	1,494	3,590	5,908	5,604	8,329	—	1,759	779	31,261
1926										
Conduites d'eau potable { A. 100,267 589 91,458 — — 24,014 — 2,012 49,012 267,352 Drinkwaterleidingen { B. 4,808 — 1,280 — — 1,002 — 5,038 — 12,128	105,075	589	92,738	—	—	25,016	—	7,050	49,012	279,480
Canalisations d'égouts { A. — 3,237 4,927 345 6,772 4,959 — 151 3,853 24,244 Rioleringsen { B. 13,709 1,710 1,771 3,409 544 1,171 — 93 — 22,407	13,709	4,947	6,698	3,754	7,316	6,130	—	244	3,853	46,651
1927										
Conduites d'eau potable { A. 9,316 — 91,086 46,052 45,192 19,573 — 4,662 4,505 220,386 Drinkwaterleidingen { B. 3,220 — 1,280 — 346 2,845 4,570 415 2,907 15,583	12,536	—	92,366	46,052	45,538	22,418	4,570	5,077	7,412	235,969
Canalisations d'égouts { A. 8,925 7,470 4,927 460 10,428 7,495 — — 1,038 40,743 Rioleringsen { B. 6,453 216 2,909 — 2,559 — — — 190 12,327	15,378	7,686	7,836	460	12,987	7,495	—	—	1,228	53,070

(a) (b) Voir notes page précédente. — Zie nota's op voorgaande bladzijde.

(c) Les chiffres donnés se rapportent aux années de l'approbation des décomptes. Ils ne comprennent pas les raccordements privés.

B. TRAVAUX NON SUBSIDIÉS PAR L'ÉTAT — NIET VAN RIJKSWEGE GESUBSIDIEERDE WERKEN.

PROVINCIES	Distributions d'eau et puits publics Waterleidingen en publieke waterputten.	Egouts Riolen	Cimetières Begraafplaatsen	Lazarets, pavillons pour contagieux et dispensaires d'hygiène. Lazareten, paviljoenen voor besmettelijke ziekten en volksdispensaria.	Divers Diversen	Tot.	PROVINCIES
Sommes liquidées en 1929. — Betaald in 1929.							
Anvers	37,995	3,285,189	—	589,840	—	3,913,024	Antwerpen.
Brabant	3,775,792	6,017,576	2,391,578	—	—	12,184,946	Brabant.
Flandre occidentale	2,000	4,491	—	—	—	6,491	West-Vlaanderen.
Flandre orientale	—	—	11,224	—	—	11,224	Oost-Vlaanderen.
Hainaut	399,421	93,070	600	—	—	493,091	Henegouwen.
Liège	94,995	4,100	22,600	—	—	121,695	Luik.
Limbourg	—	—	—	—	—	—	Limburg.
Luxembourg	957,463	38,397	260,586	—	233,006	1,489,452	Luxemburg.
Namur	251,747	—	147,259	—	30,226	429,232	Namen.
Total	5,519,413	9,442,823	2,833,847	589,840	263,232	18,649,155	Totaal.
Fonds communaux	5,513,367	9,400,179	2,798,122	589,840	107,020	18,408,528	Gemeentefondsen.
Fonds provinciaux	6,046	42,644	35,725	—	156,212	240,627	Provinciale fondsen.
Sommes liquidées en 1930. — Betaald in 1930.							
Anvers	258,664	9,966,755	423,524	—	1,759,689	12,408,632	Antwerpen.
Brabant	6,532,052	12,346,880	3,272,109	—	—	22,151,041	Brabant.
Flandre occidentale	12,203	277,317	—	—	—	289,520	West-Vlaanderen.
Flandre orientale	—	—	—	33,412	—	33,412	Oost-Vlaanderen.
Hainaut	501,477	164,225	600	—	—	666,302	Henegouwen.
Liège	145,947	190,328	—	—	—	336,275	Luik.
Limbourg	—	—	—	—	—	—	Limburg.
Luxembourg	96,952	38,397	36,944	—	334,841	507,134	Luxemburg.
Namur	232,570	81,915	161,843	—	28,326	504,654	Namen.
Total	7,779,865	23,065,817	3,895,020	33,412	2,122,856	36,896,970	Totaal.
Fonds communaux	7,779,865	23,029,170	3,873,751	18,412	1,951,260	36,652,458	Gemeentefondsen.
Fonds provinciaux	—	36,647	21,269	15,000	171,596	244,512	Provinciale fondsen.

LENGTE (IN LOOPENDE METERS) DER DRINKWATERLEIDINGS- EN RIOOLWERKEN (c).

A. Van Rijkswege gesubsidieerde werken. — B. Niet van Rijkswege gesubsidieerde werken.

Spécifications Opsomming.	Antwerpen Antwerpen	Brabant	West-Vlaanderen Occidentale	Oost-Vlaanderen Orientale	Hainaut Henegouwen	Liège Luik	Limbourg Limburg	Luxembourg Luxemburg	Namur Namen	Le Royaume Het Rijk
1928										
Conduites d'eau potable { A.	771	72,729	1,927	19,488	4,902	2,584	—	2,332	17,527	122,260
Drinkwaterleidingen { B.	3,265	—	1,333	—	1,674	982	1,470	3,674	408	12,806
	4.036	72.729	3.260	19.488	6.576	3.566	1.470	6.006	17.935	135.066
Canalisations d'égouts { A.	9,062	6,936	378	2,317	2,144	2,718	—	—	730	24,285
Rioleeringen { B.	13,245	1,392	6,611	—	1,422	232	—	1,204	383	24,489
	22.307	8.328	6.989	2.317	3.566	2.950	—	1.204	1.113	48.774
1929										
Conduites d'eau potable { A.	—	—	1,153	6,513	26,636	2,204	—	7,252	16,317	60,075
Drinkwaterleidingen { B.	2,847	30,321	246	—	39	1,268	240	7,674	1,845	44,480
	2.847	30.321	1.399	6.513	26.675	3.472	240	14.926	18.162	104.555
Canalisations d'égouts { A.	8,378	—	1,147	2,659	2,298	4,154	—	245	3,989	22,870
Rioleeringen { B.	27,285	15,794	35	—	1,132	—	—	75	—	44,321
	35.663	15.794	1.182	2.659	3.430	4.154	—	320	3.989	67.191
1930										
Conduites d'eau potable { A.	—	4,292	11,853	—	24,505	132,130	—	12,120	3,584	188,489
Drinkwaterleidingen { B.	3,890	39,846	212	—	—	1,257	544	125	645	46,514
	3.890	44.138	12.065	—	24.505	133.387	544	12.245	4.229	235.003
Canalisations d'égouts { A.	6,208	7,299	—	3,760	6,384	11,734	—	345	1,369	37,099
Rioleeringen { B.	20,007	23,852	1,280	—	1,242	608	—	75	277	47,341
	26.215	31.151	1.280	3.760	7.626	12.342	—	420	1.646	84.440

(c) De cijfers hebben betrekking op de jaren van goedkeuring der rekeningen. De particuliere aansluitingen zijn er niet in begrepen.

(Source : Min. des Postes, Tél. et Téléph.)

(Bron : Min. van Posterijen, Telegrafien en Telef.)

SPÉCIFICATIONS.		1927.	1928.	1929.	1930.	1931.	OPSOMMING.			
Lettres ordinaires	recommandées	278,870	310,854	342,471	359,810	314,998	Particuliere brieven (duizendt.)	gewone. aangeteekende. verzekerde. Totaal. verzekerde sommen (1,000 fr.)		
		7,874	8,498	9,169	9,194	8,512				
privées (milliers)	sommes assurées (1,000 fr.)	536	455	468	421	359				
	Total	1,287,280	1,319,807	1,354,108	1,369,425	1,323,869				
Lettres de service (milliers)	ordinaires	64,029	63,937	66,088	69,403	64,435	Dienst-brieven (duizendt.)	gewone. aangeteekende. Totaal.		
	recommandées	1,645	1,711	2,037	1,832	1,868				
	Total	65,674	65,648	68,125	71,235	66,303				
Totaux des lettres (milliers)		352,954	385,455	420,233	440,660	390,163	Totaal brieven (duizendt.)			
Cartes postales	Id.	90,950	94,144	98,913	100,303	89,088	Briefkaarten	id.		
Cartes de visite sous enveloppe ouverte	Id.	6,741	7,688	8,169	9,002	8,169	Naamkaartjes onder open omslag.	id.		
Journaux	Id.	359,822	376,835	420,325	427,832	422,457	Kranten.	id.		
Imprimés	Id.	302,418	323,373	420,766	452,032	402,081	Drukwerken.	id.		
Echantillons	Id.	13,171	15,511	16,473	17,490	16,246	Monsters.	id.		
Papiers d'affaires	Id.	4,408	4,731	5,409	5,713	5,360	Zaakpapieren.	id.		
Mandats poste	1,000	2,013	2,084	2,221	2,427	2,370	Postwissels	1,000.		
	1,000 fr.	549,645	682,241	837,707	996,720	945,120			1,000 fr.	
Effets de commerce	à l'encaissement (b)	723	5,656	6,143	6,481	5,715	Handels-effecten	ter invordering.	1,000	
	à l'acceptation	797,968	1,499,332	1,733,490	1,876,840	1,746,375		ter acceptatie.	1,000 fr. stuks.	
Quittances déposées à l'encaissement	1,000	4,763	—	—	—	—	Kwitanties	ter invordering.	1,000.	
	1,000 fr.	395,628	—	—	—	—			1,000 fr.	
Abonnements sous-crits	1,000	3,616	4,221	4,603	4,418	4,717	Abonnementen	1,000.		
	1,000 fr.	45,512	49,886	55,503	60,957	61,989			1,000 fr.	
Permis de pêche	1,000	118	105	118	133	139	Vischakten	1,000		
	1,000 fr.	2,170	1,851	2,137	2,450	2,596			1,000 fr.	
Exprès - envois de toute nature	1,000	2,789	2,743	2,984	3,104	3,016	Spoodstukken-allerlei zendingen	1,000.		
Caisse d'épargne	Versements.	1,000	2,672	3,013	3,468	4,801	Spaar-kas	Inlagen	1,000.	
		1,000 fr.	1,153,002	1,398,407	1,994,709	3,047,386		2,871,944	Terug-betalingen	1,000 fr.
	Remboursements.	1,000	677	714	691	794		993	Spaarboekjes op 31 Decem.	1,000.
	Livrets au 31 décembre.	1,000	627,171	882,107	1,029,507	1,243,807		1,754,931	Saldo	1,000 fr.
	Solde.	1,000 fr.	3,144,251	3,837,770	5,011,926	7,060,018		8,435,017		
Caisse de retraite.	Paiements	1,000	89	—	—	—	Lijfrentekas.	Uitkeeringen.	1,000	
		1,000 fr.	7,005	—	—	—			1,000 fr.	
Caisse d'assurances.	Versements.	Unités	4,701	4,375	4,069	3,974	Levens-verzekeringkas.	Stortingen.	Eenhed.	
		Francs	425,858	436,743	470,783	533,911		574,871	Uitkeeringen.	Francs.
	Paiements.	Unités	299	300	341	349		381		Eenhed.
		Francs	262,131	393,031	435,662	426,346		497,527		Francs.
Lettres et cartes postales tombées en rebut		316,195	340,541	349,954	394,582	368,003	Onbestelbare brieven en briefkaarten.			
Agents postaux (a)		16,354	16,506	16,033	16,227	16,171	Ambtenaren en beambten der Postkantoren.			
Bureaux de poste		1,672	1,678	1,683	1,705	1,703	[posterijen] (a)			
Bureaux auxiliaires chargés uniquement de la vente de timbres		—	376	634	1,305	1,394	Hulpkantoren enkel belast met den verkoop van zegels.			

(a) Non compris les factes rsuméraires — (b) Y compris depuis 1928, les quittances déposées à l'encaissement. — (c) Cartes de visite et cartes illustrées avec correspondance.

(a) De boventallige brievenbestellers niet inbegrepen. — (b) Met inbegrip van 1928 af, van de in te vorderen kwitanties. — (c) Naamkaartjes en prentkaarten met correspondentie.

II. — RECETTES ET DÉPENSES (francs) — ONTVANGSTEN EN UITGAVEN (franks)

SPÉCIFICATIONS.	1927.	1928.	1929.	1930.	1931.	OPSOMMING.
Recettes.						Ontvangsten.
Vente de timbres-poste et effets de commerce (a).	285,790,900	268,501,133	291,656,000	326,175,671	364,251,744	Verkoop van postzegels en handelseffecten. (a).
Abonnement (taxes d'affranchissement et d'écritures) (d).	8,095,847	8,878,218	12,549,830	13,520,587	18,083,405	Abonnement (frankeer- en schrijfgeld) (d).
Abonnements (taxe proportionnelle).	1,566,989	2,423,953	(d)	(d)	(d)	Abonnementen (evenredig port).
Taxe sur la vente des permis de pêche.	58,881	52,686	59,095	66,587	69,678	Recht op den verkoop van vischakten.
Produits du service des chèques et virements (b).	3,366,256	4,138,896	5,168,365	5,831,357	9,456,780	Opbrengsten van den cheque- en girodienst (b).
Reliquat des décomptes avec les services étrangers (en plus ou en moins)	3,674,440	3,968,387	3,268,185	3,736,151	3,077,580	Saldo rekening met de buitenl. diensten (batig of nadeelig).
Produits extraordinair (c)	26,950,817	41,214,553	51,962,244	41,656,298	27,375,094	Buitengew. opbrengst. (c)
Total de la recette brute	279,504,130	329,176,926	364,663,719	390,986,651	422,314,281	Totaal der bruto-ontvangsten.
Dépenses	299,135,000	362,024,000	409,575,000	478,960,000	472,700,000	Uitgaven.
<i>Déficit</i>	<i>19,630,870</i>	<i>32,847,074</i>	<i>44,911,281</i>	<i>87,973,349</i>	<i>50,385,719</i>	<i>Tekort.</i>

III. — SERVICE DES CHÈQUES — CHEQUE- EN GIRODIENST.

SPÉCIFICATIONS.	1927.	1928.	1929.	1930.	1931.		OPSOMMING.
	Montant. Bedrag. (1,000 fr.)	Montant. Bedrag. (1,000 fr.)	Montant. Bedrag. (1,000 fr.)	Montant. Bedrag. (1,000 fr.)	Nombre. Getal.	Montant. Bedrag. (1,000 fr.)	
Versements.	34,005,447	41,441,733	48,638,403	49,094,707	19,795,630	45,791,189	Stortingen.
Chèques	33,754,112	41,022,713	48,219,334	48,895,704	13,532,996	45,359,828	Chèques.
Virements.	Credit 84,142,697	100,711,460	117,347,473	117,776,820	19,119,491	108,216,374	Credit. } Overschrijvingen.
	Débit 84,123,361	100,689,711	117,423,775	117,867,735	14,857,432	108,310,757	Debet. }
Divers.	Credit 143,928	190,308	350,284	497,824	203,544	522,141	Credit. } Diversen.
	Débit 240,190	310,741	393,342	536,935	892,864	556,085	Debet. }
Mouvement total.	236,409,735	284,366,666	332,372,613	334,669,725	68,401,957	308,756,374	Totale beweging.
Comptes au 31 décembre	1,404,636	1,724,972	2,024,683	2,093,660	296,777	2,396,694	Rekeningen op 31 December.

(a) Y compris le produit des quittances à encaisser, le produit d'une partie des droits de boîte et le produit des lettres taxées. — (b) Ce chiffre ne comprend pas le produit de l'affranchissement de bulletins de versement et de cartes-récapitulées, vente de formules de bulletins de versement, de chèques et de cartes-récapitulées, etc. Ce produit est compris dans celui de la vente des timbres poste. — (c) Comprend les sommes remboursées par d'autres administrations au chef des prestations fournies pour leur compte par la poste. — (d) Depuis le 1er janvier 1929, les taxes d'affranchissement et d'abonnement sont confondues dans la comptabilité sous la rubrique « Taxes d'affranchissement et d'écritures ». Ce poste comprend aussi depuis le 1er septembre 1931 les recettes se rapportant à la taxe de présentation des quittances d'essai.

(a) Met inbegrip van de opbrengst der in te voldagen kwitanties, de opbrengst van een deel van het búsgeuld en de opbrengst der brieven met staartport. — (b) Onder dit cijfer zijn niet begrepen de opbrengsten der frankering van stortingsbiljetten en ontvangbewijzen, de verkoop van stortingsbiljetten, chèques en ontvangbewijzen, etc. Deze opbrengsten zijn begrepen onder die van den verkoop van postzegels. — (c) Omvat de door andere besturen terugbetaalde sommen voor de voor hun rekening door de post verzekerde diensten. — (d) Van 1 Januari 1929 af zijn de abonnements- en frankerkosten in de comptabiliteit bijengeeld onder de rubriek « Taxen en schrijfgelden ». Sedert 1 September 1931 zijn onder dezen post eveneens begrepen de ontvangsten inzake aanbiedingsrecht der proefkwitanties.

(Source : Min. des Postes, Télégr. et Téléph.)

(Bron : Min. v. Posterijen, Telegrafen en Telefonen.)

Spécifications.	1927	1928	1929	1930	1931	Opsomming.
Dépenses (frs)						Uitgaven (fr.)
Accumulées de premier établissement (a) . . .	38,138,349	43,870,294	49,177,607	40,736,391	42,829,505	Gecumuleerde aanlegkosten (a).
Annuelles d'exploitat. (b)	58,933,544	71,383,584	74,442,707	72,348,724	82,282,610	Jaarl. bedrijfsuitgav. (b).
Recettes (frs)						Ontvangsten (fr.)
Télégrammes { intérieurs . . .	9,714,496	10,538,463	11,774,406	11,817,666	13,445,038	Tele- { binnenlandsche.
grammes { internationaux						gram- { internationale en
mes { et en transit (c)	44,878,789	46,494,357	45,771,588	41,880,834	37,020,652	men { doorgevoerde (c)
Expres postaux	2,071,837	3,492,220	3,814,380	4,101,725	3,994,074	Spoezbrieven.
Diverses	5,656,311	5,630,534	9,755,540	9,113,296	11,214,260	Diversen.
Total	62,321,433	66,155,574	71,115,914	66,913,521	65,674,024	Totaal.
Nombre de télégrammes						Aantal telegrammen
A. — <i>Télégrammes privés :</i>						A. — <i>Particuliere telegrammen :</i>
a) Intérieurs :						a) binnenlandsche :
Avis d'appel téléphon. (f)	—	—	—	51,598	95,290	Telefoonoproepbericht. (f).
Dépêches de l'Etat . . .	55,236	56,630	63,111	70,571	62,617	Staatstelegrammen.
Transactions commerciales et nouvelles de Bourse .	1,375,700	1,464,966	1,614,481	1,574,885	1,443,570	Zaken- en beursberichten.
Correspondances de journ.	15,963	18,514	19,920	25,107	32,724	Perstelegrammen.
Affaires privées	1,838,409	1,957,750	2,157,543	2,104,614	1,929,112	Bijzondere berichten.
Total	3,285,308	3,497,860	3,855,055	3,826,775	3,563,313	Totaal.
b) Internationaux :						b) internationale :
Dépêches de l'Etat . . .	24,698	25,028	24,341	22,142	19,949	Staatstelegrammen.
Transactions commerciales et novell. de Bourse .	3,293,600	3,337,631	3,246,098	2,952,746	2,660,357	Zaken- en beursberichten.
Correspondances de journ.	19,922	22,288	22,623	26,183	22,181	Perstelegrammen.
Affaires privées	842,235	853,491	830,086	755,079	680,307	Bijzondere berichten.
Total	4,180,455	4,238,438	4,123,148	3,756,150	3,382,794	Totaal.
En transit	913,790	833,302	717,974	633,473	619,503	Doorgevoerde telegrammen.
Totaux	8,379,553	8,569,600	8,696,177	8,216,398	7,565,610	Totalen.
B. — <i>Télégrammes de service :</i>						B. — <i>Diensttelegrammen :</i>
Chemins de fer (S. Nat.) . .	3,094,850	2,047,990	2,243,262	1,849,447	1,535,320	Spoorwegen (N. M.).
Télégraphes et téléphones .	359,956	317,374	451,135	399,182	367,792	Telegrafen en telefonen.
Postes	282,933	270,376	389,085	353,345	319,094	Posterijen.
Chemins de fer concédés . .	127,726	112,147	136,862	121,265	107,456	Geconcession. spoorwegen.
Divers (marine, serv. météorologique, etc.) . . .	5,032	3,658	4,713	4,303	3,992	Diversen (zeewezen, meteorolog. dienst, enz.).
Totaux	3,870,497	2,751,545	3,225,057	2,727,542	2,333,654	Totalen.
Relevés généraux	12,250,050	11,321,145	11,921,234	10,943,940	9,899,264	Algemeene opgaven.
Longueur en km. des :						Lengte in kilom. der :
fils conducteurs	43,704	46,764	48,009	48,731	50,996(g)	geleidraden.
lignes télégraphiques (d) .	9,328	9,666	9,591	10,069	10,020	telegraaflijnen (d).
Nombre des :						Aantal :
agents télégraphiques (e) .	8,425	7,018	4,526	3,463	3,567	telegraafbeambten (e).
agents auxiliaires	5,288	4,411	4,081	4,317	4,354	hulpbeambten.
appareils en service	3,087	3,063	3,061	3,029	3,041(g)	toestellen in dienst.
bureaux télégraphiques ouverts à la correspondance privée au départ et à l'arrivée	1,606	1,592	1,584	1,571	1,569	telegraafkantoren opengesteld voor het ontvangen en verzenden van particuliere berichten.

(a) Chiffres approximatifs. — (b) Chiffres approximatifs. Non compris les frais d'amortissement ni l'intérêt du capital de premier établissement. (c) A partir de 1927 la recette indiquée représente la recette nette au profit du Trésor y compris les bénéfices de change et déduction faite des pertes de change. Par contre, ces pertes ne figurent plus, comme pour les années précédentes, dans les dépenses d'exploitation. — (d) Lignes et fils établis aux frais des concessionnaires de chemins de fer non compris. — (e) Y compris le personnel s'occupant simultanément de télégraphie et de téléphonie, ainsi que les porteurs de télégrammes. — (f) Ces correspondances sont traitées comme télégrammes privés depuis le 1^{er} juillet 1930. — (g) Situation au 29 février 1932. — (h) Ne comprend plus les dépenses recouvrables en exécution des traités de paix (8.102.856), ni les indemnités pour cherté de vie (7.833.707).

(a) Benaderende cijfers. — (b) Benaderende cijfers. De aflossingskosten en de intrest van het aanlegkapitaal niet meegeteld. — (c) Van 1927 af vertegenwoordigt de aangeduide ontvangst de zuivere ontvangst ten behoeve van de Schatkist met inbegrip van de wisselkoers-winsten en na aftrek van de verliezen op den wisselkoers. Deze verliezen komen daarentegen, zooals dit het geval was bij de vorige jaren, in de bedrijfsuitgaven niet meer voor. — (d) Lijnen en draden aangelegd ten koste van de spoorwegconcessiehouders niet meegeteld. — (e) Met inbegrip van het personeel tevens ten dienste van telegraaf en telefoon, alsmede van de bestellers. — (f) Deze correspondenties worden sedert 1 Juli 1930 als particuliere telegrammen behandeld. — (g) Toestand op 29 Februari 1932. — (h) Hierin niet meer begrepen de verhaalbare uitgaven krachtens de vredesverdragen (8.102.856) noch de duurre-toeslag (7.833.707).

TÉLÉGRAMMES INTERNATIONAUX — INTERNATIONALE TELEGRAMMEN 219

I. NOMBRE DE TÉLÉGRAMMES AU DÉPART ET A L'ARRIVÉE — AANTAL ONTVANGEN EN VERZONDEN TELEGRAMMEN

(Source : Min. des Postes, Télégr. et Téléph.)

(Bron : Min. van Post., Telegr. en Telef.)

PAYS.	1927.	1928.	1929.	1930.	1931.	LANDEN.
EUROPE :						EUROPA :
Allemagne	572,090	537,914	507,374	458,565	405,483	Duitschland.
Autriche	37,436	31,053	31,100	29,237	24,077	Oostenrijk.
Danemark	43,514	46,977	50,214	56,797	62,252	Denemarken.
Espagne	63,134	66,769	70,941	66,411	55,570	Spanje.
Finlande	23,437	32,153	26,401	20,851	23,811	Finland.
France	777,241	841,042	773,126	710,446	611,217	Frankrijk.
Grande-Bretagne	875,647	844,920	836,704	725,440	662,305	Groot-Britannië.
Grèce	22,574	22,852	24,391	21,629	18,543	Griekenland.
Italie	90,759	96,687	103,948	99,507	87,825	Italië.
Luxembourg (Grand-Duché).	134,619	126,233	115,408	100,802	88,114	Luxemburg (G.-H.).
Norvège	46,399	48,499	48,287	45,002	42,148	Noorwegen.
Pays-Bas	511,174	499,441	458,682	422,960	374,123	Nederland.
Pologne	32,354	33,962	35,449	35,468	31,012	Polen.
Portugal	38,660	39,035	38,437	37,279	30,872	Portugal.
Roumanie	34,977	30,131	34,386	37,180	36,687	Roemenië.
Suède	55,395	62,606	62,312	61,137	60,612	Zweden.
Suisse	150,849	145,370	130,513	116,273	104,351	Zwitserland.
Tchéco-Slovaquie	28,074	28,456	29,590	30,657	27,715	Tsjecho-Slowakije.
Autres pays	99,409	104,537	111,030	107,993	118,278	Andere landen.
Total Europe	3,637,742	3,638,637	3,488,293	3,183,634	2,864,995	Totaal.
AFRIQUE :						AFRIKA :
Algérie-Tunisie	13,512	19,011	22,688	16,405	12,006	Algiers-Tunis.
Congo belge	33,406	45,237	58,456	62,844	57,388	Belgisch-Kongo.
Egypte	37,016	37,508	35,175	31,567	25,617	Egypte.
Autres pays	29,195	34,386	40,537	37,948	38,523	Andere landen.
Total	113,129	136,142	156,856	148,764	133,534	Totaal.
ASIE :						AZIË.
Indes britanniques et Ceylan	25,670	30,152	28,413	26,425	23,995	Britsch-Indië en Ceylon.
Autres pays	39,721	45,231	50,479	45,853	43,734	Andere landen.
Total	65,391	75,383	78,892	72,278	67,729	Totaal.
AMÉRIQUE :						AMERIKA :
Etats-Unis et Amérique brit.	243,022	259,895	268,243	240,157	218,416	Ver. Stat. en Britsch-Amer.
Argentine	51,536	54,077	52,377	44,402	39,936	Argentinië.
Bésil	23,890	24,523	23,668	18,166	16,900	Brazilië.
Autres pays	33,652	36,945	40,782	35,533	28,628	Andere landen.
Total	352,100	375,440	385,070	338,258	303,880	Totaal.
OCÉANIE	12,093	12,836	14,037	13,216	12,656	OCEANIË :
Total général.	4,180,455	4,238,438	4,123,148	3,756,150	3,382,794	Algemeen totaal.

II. NOMBRE DE TÉLÉGRAMMES EN TRANSIT. — AANTAL DOORGEVOERDE TELEGRAMMEN

LIEU DE TRANSIT	1927.	1928.	1929.	1930.	1931.	DOORVOERRICHTING	
Fils spéciaux vers les compagnies de câbles à Londres						Eastern } Western } Union } Commercial } Fransch-Nederlandsche } doorvoer. } Andere doorvoer. }	
Transit Franco-Néerlandais	663,005	634,282	524,519	430,629	380,343		
Autre transit	34,171	20,572	21,767	31,014	92,330		
Totaux	913,790	833,302	717,974	633,473	619,503		Totalen.
Eastern	165,377	130,562	123,846	129,386	113,701		
Western	47,810	44,147	44,308	39,028	30,909		
Union	3,427	3,739	3,534	3,416	2,220		
Commercial	663,005	634,282	524,519	430,629	380,343		
Fransch-Nederlandsche doorvoer							
Andere doorvoer							

SPÉCIFICATIONS.		1929	1930	1931	OPSOMMING.		
Recettes (francs) des services :	local	abonnements	72,544,220	85,206,238	140,946,204	locale dienst	abonnementen.
		conversations payées par les abonnés	47,132,250	53,502,779	46,432,523		gesprekken betaald door de geabonneerden.
		conversations payées dans les bureaux publics	1,046,001	1,217,087	2,161,726		gesprekken betaald op de publieke kantoren.
		avis d'appel téléphonique	34,145	17,309	—		telefoonoproepberichten.
		recettes diverses	7,101,306	9,502,683	19,763,292		diverse ontvangsten.
	Total	127,857,922	149,446,096	209,303,745	Total.		
	inter-urbain	conversations circuits loués	65,238,949	72,350,765	88,439,773	inter-locale dienst	gesprekken.
		avis d'appel téléphonique	3,800,571	3,684,073	3,188,626		verhuurde kringen.
		Total	69,156,797	76,091,945	91,628,399		Total.
	international	conversations	44,745,236	46,772,722	49,598,129	internationale dienst	gesprekken.
abonnements		184,117	162,588	151,971	abonnementen.		
circuits loués		315,000	157,500	—	verhuurde kringen.		
Total	45,244,353	47,092,810	49,750,100	Total.			
Total général des recettes accumulées de premier établissement (a)		242,259,072	272,630,851	350,682,244	Algem. totaal der ontvangsten.		
Dépenses (fr.)		1,061,702,643	1,362,923,476	1,566,560,196	Uitgaven (fr.)		
annuelles d'exploitat. (b)		157,316,286	144,385,104	161,325,768	gecumuleerde aanlegkosten (a).		
			(h)	(h)	jaarlijksche bedrijfsuitg. (b)		
Longueur (kilm.) des fils	service local	1,469,593	(f) 1,646,242	2,121,569 (g)	Lengte (km.) der draden	locale dienst.	
	interurbain	245,717	(f) 322,872	377,482 (g)		interlocale dienst.	
	international (sect. belges)	74,567	(f) 75,633	105,351 (g)		internationale dienst (Belgische afdeling).	
	Total	1,789,877	(f) 2,044,747	2,604,402 (g)		Total.	
Nombre	des abonnements au service local	198,335	224,804	227,243	Aantal	abonnementen op den lokalen dienst.	
	des abonnements au service des conversations internationales	54	38	59		abonnementen op den dienst der internationales gesprekken.	
	des bureaux centraux	428	448	461		centralen.	
	des bureaux publics	483	491	495		publieke kantoren.	
	des bureaux chargés de l'échange des télégrammes avec les abonnés	357	361	363		kantoren belast met de telegramwisseling met de geabonneerden.	
	des bureaux transmettant leurs télegr. par téléphone à des bureaux télégr. voisins	138	161	214		kantoren die hun telegrammen per telefoon aan naburige telegraafkantoren overmaken.	
	des postes téléphoniques en usage	260,305	295,398	313,022 (g)		telefoonposten in gebruik.	
	Total	1,789,877	(f) 2,044,747	2,604,402 (g)		Total.	
Services :	local	Mouvement téléphonique : conversations au départ des postes d'abonnés	157,447,387	174,046,895	192,457,062	Diensten :	Telefoonverkeer : gesprekken van uit de postes der geabonn.
		conversations payées dans les bur. publics	1,974,017	2,140,931	2,176,849		gesprekken betaald op publieke kantoren.
		avis d'appel téléphonique	27,055	(e) 13,683	—		telefoonoproepberichten.
		télégrammes téléphonés	3,204,844	3,047,602	2,937,066		overgetelephon. teleg.
		Total	162,653,298	179,248,431	197,590,977		Total.
	inter-urbain	conversations	39,597,178	42,824,073	31,802,263	inter-locale	gesprekken.
		avis d'appel téléphonique	75,643	(e) 36,886	—		telefoonoproepberichten.
	international (c)	conversations	2,554,338	2,888,536	3,103,828	internationale (c)	gesprekken.
		dont transit	392,136	528,500	671,337		waarvan doorgevoerd.
	Personnel :					Personneel :	
Fonctionnaires et employés (d)		2,152	2,555	2,478	Aanbesteders en beambten (d).		
Subalterne (d)		4,650	5,106	5,202	Minderen (d).		

(a) Chiffre approximatif. — (b) Chiffre approximatif. Non compris les charges d'amortissement ni l'intérêt des capitaux de premier établissement. — (c) Communications d'abonnement non comprises. — (d) Personnel s'occupant simultanément du télégraphe et du téléphone non compris. — (e) Renseignements jusqu'au 1^{er} juillet 1930; à partir de cette date, les avis d'appel téléphonique sont considérés comme correspondance télégraphique. — (f) Renseignements au 31.10.30. — (g) Situation au 29 février 1932. — (h) Ne comprend plus les dépenses recouvrables en exécution des traités de paix (fr. 41.690.826) ni les indemnités pour cherté de vie (fr. 9.402.574).

(a) Benaderend cijfer. — (b) Benaderend cijfer. De aflossingskosten en de interest van het aanlegkapitaal niet meegeteld. — (c) Abonnementgesprekken niet meegeteld. — (d) Het personeel tevens ten dienste van telegraaf en telefoon niet meegeteld. — (e) Inlichtingen tot op 1 Juli 1930; van dien datum af worden de telefoonoproepberichten als 'telegrafische' correspondentie beschouwd. — (f) Gegevens op 31-10-30. — (g) Toestand op 29 Februar 1932. — (h) Hierin niet meer begrepen de verhaalbare uitgaven krachtens de vredesverdragen (41.690.826) noch de duurte-toeslag (9.402.574).

SERVICE TÉLÉPHONIQUE INTERNATIONAL
INTERNATIONALE TELEPHOONDIENTST

221

I. NOMBRE DES COMMUNICATIONS (ARRIVÉE, DÉPART ET TRANSIT)

I. AANTAL GESPREKKEN (ONTVANGEN, VERZONDEN, DOORGEVOERD)

(Source : Min. des Post., Télégr. et Téléph.)

(Bron : Min. van Post., Telegr. en Telef.)

PAYS	1927.	1928.	1929.	1930.	1931.	LANDEN
Allemagne	211,450	261,598	297,739	306,958	302,374	Duitschland.
Autriche	804	3,330	5,294	6,455	5,877	Oostenrijk.
Danemark	315	1,564	2,228	3,890	4,972	Denemarcken.
Dantzig	104	988	1,424	1,452	1,618	Dantzig.
Espagne	—	571	2,879	2,804	2,693	Spanje.
France	625,242	816,035	966,163	1,057,684	1,124,911	Frankrijk.
Grande Bretagne et Irlande septentrionale	99,720	117,946	148,058	140,469	143,146	Gr.-Brit. en Noord-Ierland.
Hongrie	75	630	1,288	1,695	1,478	Hongarije.
Italie	355	263	1,264	3,434	5,393	Italië.
Luxembourg (Gr.-Duché)	131,186	158,327	210,727	251,586	230,595	Luxemburg (G.-H.).
Norvège	21	878	1,321	1,481	1,448	Noorwegen.
Pays-Bas	362,167	439,052	483,313	530,033	549,842	Nederland.
Pologne	—	—	602	1,843	2,781	Polen.
Portugal	—	132	520	564	725	Portugal.
Roumanie	—	—	—	—	885	Roemenië.
Sarre (Territoire de la)	1,056	1,727	2,332	3,204	3,668	Saargebied.
Suède	198	1,694	3,225	4,148	4,881	Zweden.
Suisse	9,680	18,916	30,650	38,060	48,615	Zwitserland.
Tchéco-Slovaquie	43	1,641	2,819	3,502	3,455	Tsjecho-Slowakije.
Amérique du Nord.	—	111	93	109	164	Noord-Amerika.
Autres pays	—	14	263	1,174	1,970	Andere landen.
Transit	57,530	201,272	392,136	528,500	671,337	Doorvoer.
Totaux	1,490,946	2,026,629	2,554,338	2,888,536	3,103,828	Totaal.

II. MONTANT DES RECETTES (PARTS BELGES). — BEDRAG DER ONTVANGSTEN (BELGISCHE AANDEELEN) (a)

PAYS	1927.	1928.	1929.	1930.	1931.	LANDEN
	Fr.	Fr.	Fr.	Fr.	Fr.	
Allemagne	5,543,407	5,813,258	6,659,455	6,675,033	6,265,914	Duitschland.
Autriche	19,350	88,728	136,436	157,323	143,702	Oostenrijk.
Danemark	7,942	30,682	43,950	64,412	93,007	Denemarcken.
Dantzig	2,763	24,644	35,413	35,806	44,817	Dantzig.
Espagne	—	11,313	73,475	51,562	47,961	Spanje.
France	7,837,280	11,433,115	12,970,240	12,925,790	12,980,493	Frankrijk.
Gr.-Bretagne et Irlande septentrion.	4,767,195	6,177,891	8,151,918	7,777,444	7,281,427	Gr.-Brit. en Noord-Ierland.
Hongrie	1,985	15,125	34,354	39,149	33,932	Hongarije.
Italie	10,429	8,646	35,981	104,880	140,814	Italië.
Luxembourg (G.-D.)	720,361	815,247	1,117,176	1,279,219	1,597,304	Luxemburg (G.-H.).
Norvège	354	17,591	25,934	27,024	23,909	Noorwegen.
Pays-Bas	7,276,929	6,806,535	7,364,900	7,250,790	7,418,179	Nederland.
Pologne	—	—	13,090	40,274	61,009	Polen.
Portugal	—	3,900	11,647	12,871	18,156	Portugal.
Roumanie	—	—	—	—	28,315	Roemenië.
Sarre (Terr. de la)	16,030	24,033	33,612	51,823	59,773	Saargebied.
Suède	4,804	33,821	61,814	77,142	90,604	Zweden.
Suisse	422,513	620,351	831,094	966,906	1,207,743	Zwitserland.
Tchéco-Slovaquie	2,251	48,537	74,388	83,597	76,655	Tsjecho-Slowakije.
Amérique du Nord.	—	14,702	12,299	13,509	27,556	Noord-Amerika.
Autres pays	—	221	7,340	33,845	59,488	Andere landen.
Total	26,633,593	31,988,340	37,693,616	37,668,399	37,706,758	Totaal.
Abonnements						
Allemagne	23,012	28,748	9,104	12,681	14,250	Duitschland.
France	75,276	87,855	126,055	115,239	103,090	Frankrijk.
Gr.-Bretagne et Irlande septentrion.	43,943	39,690	36,855	23,751	22,680	Gr.-Brit. en Noord-Ierland.
Pays-Bas	15,715	7,277	7,854	5,250	6,258	Nederland.
Roumanie	—	—	—	—	2,310	Roemenië.
Luxembourg (G.-D.)	—	—	4,250	5,667	3,383	Luxemburg (G.-H.).
Total	157,946	163,570	184,118	162,588	151,971	Totaal.
Transit (a)	1,159,274	4,580,769	7,366,619	9,261,823	11,891,371	Doorvoer (a)
Total général	27,950,813	36,732,679	45,244,353	47,092,810	49,750,100	Algemeen totaal.

(a) Les recettes du transit indiquées en francs-or pour les exercices antérieurs à 1927 sont exprimées depuis cette année en francs belges. — (a) De doorvoertvangsten der dienstjaren van voor 1927 in goudfranks aangegeuld zijn van dat jaar af in Belgische franks uitgedrukt.

(Source : Min. des Postes, Télégr. et Téléph.)

(Bron : Min. v. Posterijen, Telegrafen en Telefonen.)

Spécifications.	1927	1928	1929	1930	1931	Opsomming.
Dépenses des stations exploitées par l'Etat (fr.) : Accumulées d'établiss ^s des stat.	878,894	828,912	1,208,834	1,292,867	1,291,846	Uitgaven der door den Staat geëxploiteerde stations (fr.) : Gecumuleerde aanlegk. der stat.
Annuelles d'exploitation : (a)						Jaarlijksche bedrijfsuitg. : (a)
a) Personnel	897,791	1,001,772	997,849	1,026,985	1,084,934	a) personeel.
b) Matériel et entretien	62,281	68,127	82,198	105,579	138,695	b) materieel en onderhoud.
Total	960,072	1,069,899	1,080,047	1,132,564	1,223,629	Totaal.
Recettes faites par l'Etat (fr.)						Ontv. door den Staat (fr.) :
Taxes côtières et de bord	401,318	475,130	773,353	661,850	545,579	Kust- en boordrechten.
Taxes télégraphiques	247,617	273,493	237,216	117,508	102,070	Telegraafrechten.
Total	648,935	748,533	1,010,569	779,358	647,649	Totaal.
Radiotélégr. privés échangés						Partic. radiotelegraph.verkeer
A. — Entre les stations de bord belges : et la Belgique } des stations côtières belges à l'intervention } id. étrangères. et l'Étranger } id. belges. à l'intervent. } id. étrangères	17,959 5,238 1,415 12,638	22,276 5,499 1,438 12,241	21,577 5,739 1,201 18,777	20,727 (b) 1,130 (b)	16,944 (b) 998 (b)	A. — Tusschen de Belgische scheepsstations : en België over } de Belgische kuststations. en het buitenl. } de buitenl. » over } de Belg. kuststat. de vreemde »
B. — Entre les stations de bord étrangères : et la Belgique } des stations côtières belges. à l'intervention } id. étrangères et l'Étranger à l'intervention des stations côtières belges	5,780 5,877 3,759	5,587 7,229 3,292	7,683 7,849 4,339	6,203 (b) 3,675	5,099 (b) 2,792	B. — Tusschen de vreemde scheepsstations : en België over } de Belgische kuststations. en het buitenland over } de vreemde » de Belgische kuststations.
C. — Entre les stations de bord belges ou entre ces stations et des stations de bord étrangères	3,981	6,434	7,242	(b)	(b)	C. — Tusschen de Belg. scheepsstations onderling of tusschen deze en vreemde scheepsstat.
Total	56,647	63,996	74,407	31,735	25,833	Totaal.
Radiotélégrammes de service	3,364	3,934	3,514	3,333	3,162	Dienst-radiotelegrammen.
Total général	60,011	67,930	77,921	35,068	28,995	Algemeen totaal.
Nombre des agents.						Aantal ambtenaren en beambt.
de l'administration } agents de l'Etat. centrale } agents des compagnies privées. des stations côtières :	— 60	— 57	— 61	— 69	— 69	van het } Rijkspersoneel. centraal } personeel der bijbestuur der kuststations : } zondere maatsch.
agents de l'Etat } agents de l'Etat. des stations } agents des compagnies privées	11 11	11 11	11 11	11 12	11 12	Rijkspersoneel. der } Rijkspersoneel. scheeps- } personeel der bijzondere maatsch. stations } dere maatsch.
de bord } agents de l'Etat	129	128	131	133	132	Werk- } van den Staat. vriers } des compagnies privées
ou- } agents de l'Etat	6	6	6	6	6	lieden } der bijzondere maatsch.
des stations } agents de l'Etat	11	14	18	19	19	
Installations en service						Inrichtingen in dienst.
à ondes amorties	143	142	150	143	140	met gedempte trillingen.
à ondes entretenues	4	7	28	63	117	met ongedempte trillingen.
Nombre des stations.						Aantal stations
Stations } à la correspondance côtières } publique générale	2	2	3	3	3	Kuststations } het algemeen pu- ouvertes } à la corresp. officielle pour } den Rijksdienst.
Stations } à la correspondance de bord } publique générale	103	100	116	119	122	Scheeps- } het algemeen publiek ouvertes } id. restreinte
ouvertes } id. officielle	35	37	35	28	72	stations } het beperkt » pour } den Rijksdienst.
ouvertes } id. d'intérêt privé	2	2	2	3	3	gesteld } het verk. van priv. pour } het belang.
Total	143	143	168	191	242	Totaal.

(a) Ces dépenses ne comprennent pas les charges d'amortissement ni l'intérêt des capitaux de premier établissement. — (b) Ces renseignements ne sont plus recueillis.

(a) Onder deze uitgaven zijn niet begrepen de aflossingskosten noch de intrest van de aanlegkapitalen. — (b) Deze inrichtingen worden niet meer ingewonnen.

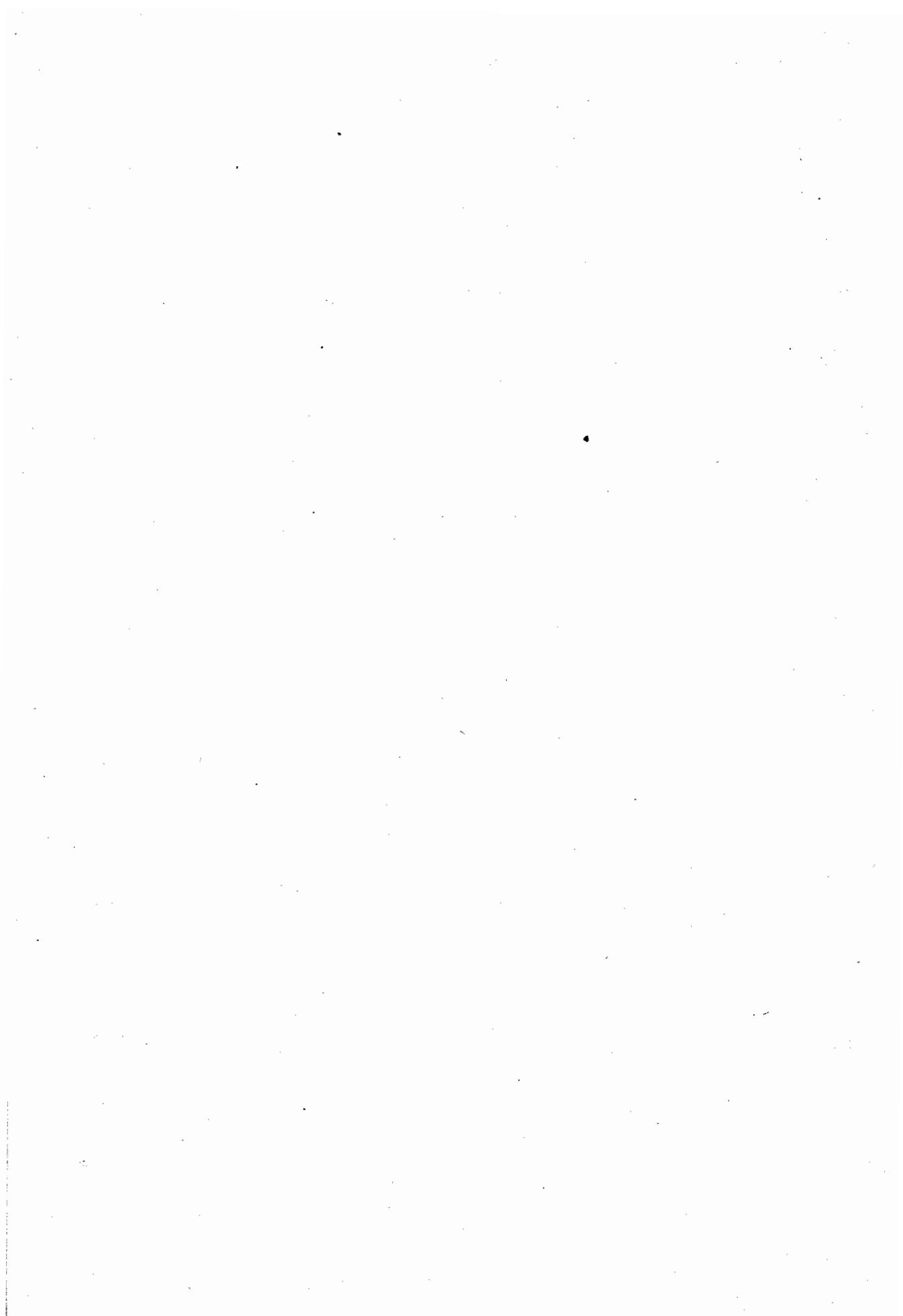

Congo Belge — Belgisch-Kongo

Latitude, points extrêmes . . .	} Nord : Gangi (Uele) : 5°20' nord environ. Noorden : Gangi (Uele) : 5°20' noorderbreedte (ongeveer).
Breedte, uiterste punten . . .	
Longitude, points extrêmes . . .	} Est : Dangu (Haut-Ituri) : 31°30' environ Est de Greenwich. Oosten : Dangu (Opper-Ituri) : 31°30' (ongeveer) ten Oosten van Greenwich.
Lengte, uiterste punten . . .	
Altitude, point culminant : Pic Marguerite (Mont Ruwenzori) : 5,120 mètres.	
Hoogte, toppunt : Piek Marguerite (Berg Ruwenzori) : 5,120 meter.	
Superficie : 2,385,000 kilomètres carrés.	
Oppervlakte : 2,385,000 vierkante kilometer.	

DÉVELOPPEMENT DES FRONTIÈRES. — LENGTE DER GRENZEN.

Frontière de l'Afrique Equatoriale française	1,540 kilom. (Ouest-Westen)	Grens van Fransch Equatoriaal-Afrika.
Frontière du Soudan égyptien	1,185 " (Nord-Noorden)	Grens van den Egyptischen Soedan.
Frontière du Protectorat de l'Uganda	685 " (Est-Oosten)	Grens van het Uganda-Protectoraat.
Frontière du Tanganyika	455 " "	Grens van Tanganyika.
Frontière du Ruanda-Urundi	610 " "	Grens van Ruanda-Urundi.
Frontière de la Rhodésie anglaise	1,065 " (Est-Oosten)	Grens van Engelsch-Rhodesia.
Frontière de l'Angola portugais	1,000 " (Sud-Zuiden)	Grens van Portugeesch-Angola.
Frontière de l'enclave de Cabinda	2,135 "	Grens van de Cabinda-enclave.
Frontière maritime	160 "	Zee grens.
Frontière maritime	40 "	
Total	9,375 "	Totaal.

ÉLÉMENTS CLIMATOLOGIQUES DU CONGO — 1929.

KLIMATOLOGISCHE GEËGEVENS VAN KONGO — 1929.

Lieu d'observation Waarnemingsplaats	Mois. — Maanden	Température centigrade Temperatuur in graden Celsius					Humidité à 12 heures. Vochtigheid te 12 uur
		Maximum absolu Absoluut maximum	Minimum absolu Absoluut minimum	Moyenne des maxima Gemiddelde der maxima	Moyenne des minima Gemiddelde der minima	Moyenne Gemiddelde	
ELISABETHVILLE Longitude E } 27°31' Oosterlengte } Latitude S } 11°38' Zuiderbreedte } Altitude . . . } 1,271m. Hoogte }	Janvier-Januari	30°8	15°6	27°0	16°9	21°9	—
	Février-Februari	30°2	15°4	28°3	16°6	22°5	—
	Mars-Maart	30°0	11°3	27°8	16°0	21°9	—
	Avril-April	29°1	7°7	26°8	12°9	19°8	—
	Mai-Mei	28°7	4°8	26°9	7°8	17°9	—
	Juin-Juni	28°5	4°3	26°0	6°9	16°4	—
	Juillet-Juli	27°7	4°1	25°5	6°9	16°2	—
	Août-Augustus	30°5	3°1	26°4	7°7	17°2	—
	Septembre-September	33°9	7°9	31°9	12°5	22°2	—
	Octobre-October	35°5	11°7	32°9	15°8	24°3	—
	Novembre-November	35°1	13°3	30°8	16°5	23°7	—
	Décembre-December	31°0	14°5	27°0	17°0	22°0	—
Moyennes de l'année Gemiddelden des jaars.		—	—	28°1	12°8	20°5	—

Lieu d'observation Waarnemings- plaats	Mois Maanden	Température centigrade — Temperatuur in graden Celsius					Humidité à 12 hour. Vochtig- heid te 12 uur
		Maximum absolu Absoluut maximum	Minimum absolu Absoluut minimum	Moyenne des maxima Gemiddelde der maxima	Moyenne des minima Gemiddelde der minima	Moyenne Gemiddelde	
EALA Longitude, E. 18°21' Oosterlengte Latitude, S. 0°03' Zuiderbreedte Altitude, 340 m. Hoogte	Janvier - Januari . . .	33°02	18°00	30°05	21°00	25°08	74
	Février - Februari . . .	35°00	18°00	31°08	19°05	25°06	72
	Mars - Maart	35°00	17°08	31°09	19°02	25°06	76
	Avril - April	34°06	17°08	32°01	19°03	25°07	70
	Mai - Mei	34°06	18°00	31°07	19°05	25°06	74
	Juin - Juni	32°04	17°06	29°08	19°01	24°04	81
	Juillet - Juli	33°00	16°00	28°09	18°05	23°07	79
	Août - Augustus	33°00	17°08	29°04	19°09	24°07	75
	Septembre - September .	32°02	16°00	30°00	20°04	25°02	70
	Octobre - October	34°04	18°02	30°08	19°09	25°04	72
	Novembre - November . .	33°08	18°05	30°00	20°01	25°00	72
	Décembre - December . .	32°08	15°09	29°07	18°07	24°02	73
	Moyenne de l'année. Gemidd. des jaars	—	—	30°06	19°06	25°01	74

QUANTITÉ D'EAU TOMBÉE EN MILLIMÈTRES DE HAUTEUR. — REGENVAL IN MILLIMETERS.

STATIONS	Janv. Jan.	Fév. Febr.	Mars Maart	Avril April	Mai Mei	Juin Juni	Juillet Juli	Août Aug.	Sept.	Octob.	Nov.	Déc. Dec.	TOT.
1928													
Api	38.6	12.2	161.3	243.7	213.1	214.0	121.0	82.9	111.3	235.9	168.3	39.8	1,642.1
Avakubi	83.9	96.4	154.5	326.0	175.2	34.2	82.8	108.8	242.7	203.3	178.3	130.5	1,816.6
Barumbu	129.2	60.1	130.6	120.0	131.8	152.0	113.2	111.9	128.5	133.0	272.0	131.0	1,613.3
Costermansville	126.7	98.4	90.2	134.5	93.0	5.5	3.9	4.9	128.3	89.4	92.9	160.2	1,027.9
Eala	106.6	66.9	140.2	191.4	117.0	259.2	26.7	221.6	223.5	246.6	247.2	160.9	2,007.8
Elisabethville	251.1	321.9	322.6	4.3	0.0	0.0	0.0	0.0	0.0	6.0	97.3	346.1	1,349.3
Gazi	60.5	44.2	69.7	135.9	267.4	183.6	178.0	139.3	251.5	133.1	282.5	147.8	1,893.5
Kisantu	88.7	225.5	103.0	376.2	50.3	5.8	0.0	0.0	17.1	86.7	241.3	220.2	1,414.8
Lukolela	196.8	47.6	174.3	120.9	177.1	156.6	0.0	22.4	209.0	185.3	104.4	84.7	1,474.1
Lula	42.5	88.1	108.5	126.4	110.6	147.0	101.7	144.6	159.7	204.7	95.6	100.0	1,429.4
Nioka	16.8	10.9	55.0	76.5	190.4	113.6	275.3	157.7	117.0	115.9	151.3	21.3	1,301.7
Nyangwe	157.6	129.2	89.6	157.0	128.4	4.3	0.0	32.0	40.0	54.2	168.7	174.9	1,135.9
1929.													
Bambesa	12.9	95.6	100.4	255.7	279.1	159.0	262.6	290.3	157.3	257.0	236.3	79.6	2,185.8
Barumbu	57.8	125.3	125.1	321.8	161.1	119.5	196.0	52.6	224.5	319.6	235.2	5.0	1,943.5
Baudouinville	196.5	40.0	288.5	74.0	1.5	17.0	48.0	24.0	22.0	77.5	250.5	222.0	1,261.5
Eala	217.0	159.8	132.1	320.5	124.5	161.2	33.9	268.2	210.0	93.9	103.8	63.9	1,888.5
Elisabethville	343.5	181.8	143.0	35.5	0.0	0.0	0.0	0.0	0.0	50.6	182.8	287.8	1,225.0
Gazi	107.6	219.3	159.6	259.7	130.3	141.2	341.8	63.0	348.0	338.6	152.0	71.6	2,332.7
Gowa (mission- missie)	86.3	100.1	156.1	291.2	31.6	5.2	0.0	0.0	55.8	118.6	134.5	347.0	1,326.4
Lula	34.6	175.5	123.5	216.2	83.5	121.0	112.5	126.0	140.5	284.5	230.0	73.5	1,721.3
Luluabourg	37.4	51.7	20.6	72.8	0.0	0.0	7.5	4.0	52.9	47.3	83.8	59.2	1,437.2
Mobwasa	87.0	58.5	147.2	199.1	217.8	184.5	285.9	128.8	245.8	129.8	132.5	35.8	1,852.7
Sangale	168.8	138.7	217.0	236.9	16.9	1.0	24.6	116.4	196.5	221.8	13.2	251.2	1,603.0

SUPERFICIE, POPULATION, DIVISIONS ADMINISTRATIVES ET JUDICIAIRES AU 1^{er} JANVIER 1932
OPPERVLAKTE, BEVOLKING, ADMINISTRATIEVE EN GERECHTELIJKE INDEELING OP 1 JANUARI 1932.

Provinces et districts.	Superficie.		Population blanche.		Populat. indigène recensée.	Divisions administrat. indeciling.		Divisions judiciaires Gerechtel. indeeling.			Bureaux d'état civil.		Bureaux d'imma- tricula- tion des non- indi- gènes. Bureaux van inschrij- ving vanniet- inlan- ders.	Provincies en districten.
	Oppervlakte. (K.mz.)	Oppervlakte. (K.mz.)	Belges.	Belgen.		Terri- toires.	Terri- toiren.	Cours d'appel. Hoven van beroep	Tribu- naux de pre in- stance. Recht- banken van aanleg.	Prin- cipaux Hoofd- bureelen	Auxi- liaires Hulp- bureelen			
Province Congo-Kasai.														
Bas-Congo (Boma)	84,700		1,592	848	531,776	12	330	—	1	1	10	7	7	Kongo-Kasai-provincie.
Distr. urbain de Léopoldville.	100		1,700	731	33,917	1	—	1	1	1	1	2	2	Beneden-Kongo (Boma).
Kwango (Bandundu)	143,500		374	238	721,007	14	330	—	1	1	12	2	4	Stadsdistrict van Léopoldville.
Kasai (Luebo)	153,120		796	311	1,116,949	11	263	—	1	1	12	7	1	Kasai (Luebo).
Sankuru (Lusambo)	113,320		215	128	465,325	9	391	—	—	—	9	1	—	Sankuru (Lusambo).
Total	494,800		4,677	2,256	2,868,974	47	1,314	1	3	5	44	19	14	Totaal.
Province de l'Equateur.														
Equateur (Boende)	154,640		551	232	426,078	11	321	—	1	1	11	7	1	Evenaarsprovincie.
Lac Léopold II (Inongo)	149,720		212	103	259,739	9	71	—	—	—	9	—	—	Leopold II-Meer (Inongo).
Lulonga (Basankusu)	82,720		103	119	213,929	7	120	—	—	—	7	3	—	Lulonga (Basankusu).
Bangala (Lisala)	93,000		292	174	373,994	10	347	—	—	—	10	3	—	Bangala (Lisala).
Ubangi (Libenge)	78,640		153	64	357,039	7	188	—	—	—	6	1	4	Ubangi (Libenge).
Total	558,720		1,311	692	1,630,799	44	1,047	—	1	5	43	14	5	Totaal.
Province Orientale.														
Stanleyville (Stanleyville)	132,800		640	197	345,801	9	566	—	1	1	9	—	—	Oost-provincie.
Uelé-Nepoko (Niagara)	117,840		262	163	712,142	7	104	—	—	—	8	2	4	Stanleyville (Stanleyville).
Uelé-Itimbiri (Buta)	130,100		521	225	397,097	10	207	—	1	1	10	—	1	Uelé-Nepoko (Niagara).
Aruwimi (Basoko)	63,320		156	83	271,507	6	325	—	—	—	6	—	—	Uelé-Itimbiri (Buta).
Maniema (Kasongo)	117,320		304	110	305,464	7	269	—	—	—	7	—	—	Aruwimi (Basoko).
Kibali Ituri (Irumu)	98,400		712	501	744,278	12	211	—	—	—	12	1	5	Maniema (Kasongo).
Kivu (Costermansville)	111,480		699	412	439,021	7	62	—	—	—	7	1	10	Kibali-Ituri (Irumu).
Total	771,520		3,294	1,691	3,215,910	58	1,744	—	2	7	59	4	21	Totaal.
Province du Katanga.														
Elisabethville	157,720		2,467	965	33,183	1	—	—	—	—	1	—	—	Katanga-provincie.
Haut-Luapula (Likasi)	177,380		674	332	306,272	10	—	—	—	—	8	2	5	Elisabethville.
Tanganika-Moero (Albertv.)	119,080		368	142	455,035	8	—	—	—	—	10	5	5	Opfer-Luapula (Likasi).
Lomami (Kabinda)	106,000		162	186	186,069	7	—	—	—	—	8	1	—	Tanganika-Moero (Albertville).
Lulua (Sandosa)	560,080		5,752	2,809	1,165,198	34	295	1	2	4	34	—	—	Lomami (Kabinda).
Total	2,388,120		15,034	7,448	8,880,881	183	4,400	2	8	21	180	8	55	Algemeene totaal (a).

(a) Non compris les provinces sous mandat Ruanda-Urundi d'une superficie de 54,800 k.

(b) De onder mandaat staande provincies Ruanda-Urundi met een oppervlakte van 54,800 k; niet inbegrepen.

POPULATION DE RACE BLANCHE A LA DATE DU 1^{er} Janvier.
BLANKE BEVOLKING OP 1 JANUARI.

227

SPECIFICATIONS	1924	1925	1926	1927	1928	1929	1930	1931	1932	OPSOMMING
I. Répartition d'après la nationalité. — Indeeling naar de nationaliteit.										
Belges	6,857	7,770	9,638	11,898	14,147	15,900	17,676	17,432	15,034	Belgen.
Allemands	25	27	19	23	23	20	31	39	28	Duitschers.
Américains	364	445	420	443	435	464	544	564	575	Amerikanen.
Anglais	813	804	775	844	859	1,030	1,008	929	935	Engelschen.
Danois	29	32	28	34	24	33	28	30	27	Denen.
Français	350	398	454	523	588	698	717	649	554	Franschen.
Hollandais	246	269	309	317	334	348	350	361	348	Nederlanders.
Italiens	692	683	801	981	1,032	1,291	1,490	1,489	1,473	Italianen.
Portugais	786	944	1,148	1,368	1,504	1,553	1,582	1,543	1,493	Portugeezen.
Suédais	111	97	105	138	124	83	123	118	122	Zweden.
Norvégiens	23	27	29	31	18	37	30	30	19	Noren.
Suisses	154	187	234	229	241	266	315	263	202	Zwitsers.
Grecs	434	447	518	476	455	546	695	648	658	Grieken.
Espagnols	22	13	20	20	27	27	21	16	23	Spanjaarden.
Autres nationalités	633	622	742	844	891	980	1,069	1,068	991	Andere nationaliteiten.
Total	11,539	12,795	15,240	18,169	20,702	23,276	25,679	25,179	22,482	Totaal.
II. — Répartition par province. — Indeeling per provincie.										
Congo-Kasai	3,621	4,170	5,223	6,277	7,444	7,928	8,083	7,813	6,933	Kongo-Kasai.
Equateur	1,267	1,430	1,559	1,851	2,128	2,260	2,328	2,247	2,003	Evenaar.
Province Orientale	1,897	2,191	2,597	2,925	3,396	4,070	4,791	5,145	4,985	Oost-Provincie.
Katanga	4,754	5,004	5,861	7,116	7,734	9,018	10,477	9,974	8,561	Katanga.
Total	11,539	12,795	15,240	18,169	20,702	23,276	25,679	25,179	22,482	Totaal.
III. — Répartition d'après le sexe. — Indeeling naar het geslacht.										
PROVINCES.	1930			1931			1932			PROVINCIES.
	Hommes Mannen	Femmes Vrouwen	Enfants Kinderen (a)	Hommes Mannen	Femmes Vrouwen	Enfants Kinderen (a)	Hommes Mannen	Femmes Vrouwen	Enfants Kinderen (a)	
Congo-Kasai	15,456	2,024	603	5,112	2,067	634	4,359	1,934	640	Kongo-Kasai.
Equateur	1,680	502	146	1,533	554	160	1,293	535	175	Evenaar.
Province Orientale	3,294	1,085	412	3,491	1,246	498	3,211	1,243	531	Oost-Provincie.
Katanga	6,290	2,623	1,564	5,638	2,749	1,587	4,639	2,412	1,510	Katanga.
Total	16,720	6,234	2,725	15,684	6,616	2,879	13,502	6,124	2,856	Totaal.
	25,679			25,179			22,482			
IV. Répartition d'après la condition. — Indeeling naar den stand.										
PROVINCES.	1930			1931			1932			PROVINCIES.
	Fonction- naires Ambte- narer	Mission- naires Zende- lingen	Particu- liers Particu- leren	Fonction- naires Ambte- naren	Mission- naires Zende- lingen	Particu- liers Particu- leren	Fonction- naires Ambte- naren	Mission- naires Zende- lingen	Particu- liers Particu- leren	
Congo-Kasai	890	786	6,407	891	878	6,944	839	916	5,178	Kongo-Kasai.
Equateur	395	384	1,549	468	418	1,361	430	458	1,115	Evenaar.
Province orientale	612	546	3,633	691	589	3,865	648	632	3,705	Oost-Provincie.
Katanga	486	364	9,627	538	434	9,002	526	465	7,570	Katanga.
Total	2,383	2,080	21,216	2,588	2,319	20,272	2,443	2,471	17,568	Totaal
	25,679			25,179			22,482			

(a) Moins de 18 ans — Beneden 18 jaar.

ÉTAT CIVIL (POPULATION DE RACE BLANCHE).
BURGERLIJKE STAND (BLANKE BEVOLKING).

Spécifications Opsomming	1929					1930					1931				
	Congo-Kasai	Equateur Eveenaar	Prov. Orient. Oost-provinc.	Katanga	Tot.	Congo-Kasai	Equateur Eveenaar	Prov. Orient. Oost-provinc.	Katanga	Tot.	Congo-Kasai	Equateur Eveenaar	Prov. Orient. Oost-provinc.	Katanga	Tot.
Naissances. Geboorten	157	42	106	212	517	176	55	117	264	612	178	68	131	267	644
Mariages. Huwelijken	38	8	20	45	111	23	11	19	44	97	28	8	10	27	73
Décès : Sterfte :															
Moins d'un mois. Jonger dan een maand	19	5	4	26	54	12	2	8	17	39	10	4	9	22	45
Un mois à moins d'un an. Een maand tot jonger dan een jaar	15	2	3	18	38	20	1	8	17	46	14	5	7	20	46
1 an à moins de 3. 1 jaar tot jonger dan 3	2	2	—	6	10	3	—	3	6	12	2	1	2	1	6
3 ans à moins de 7. 3 jaar tot jonger dan 7	2	1	—	4	7	1	2	3	4	10	—	2	—	2	
7 ans à moins de 10. 7 jaar tot jonger dan 10	3	—	—	5	8	1	1	2	2	6	1	1	—	2	
10 ans et plus. 10 jaar en ouder	60	10	33	63	166	57	24	46	68	195	49	11	37	61	158
Tot.	101	20	40	122	283	94	30	70	114	308	76	24	55	106	261

MAGISTRATS, FONCTIONNAIRES ET EMPLOYÉS.
MAGISTRATEN, AMBTENAREN EN BEAMBTEN.
Situation au 1^{er} janvier — Toestand op 1 Januari.

Services auxquels ressortissent les agents	1931	1932	1933	Diensten waaraan de ambtenaren en beambten verbonden zijn
Gouverneur général	1	1	1	Gouverneur-Generaal.
Vice-Gouverneurs généraux	7	6	6	Onder-Gouverneurs-Generaal.
Commissaires généraux, secrétaire général	7	7	7	Commissarissen-generaal, secretaris-generaal.
Personnel Magistrats	77	72	72	Magistraten
Agents de l'ordre judiciaire	77	68	68	Ambten. en beambt. d' rechterl. } Gerechdel. personnel
Conseillers juridiques	8	7	5	Rechtskundige adviseurs.
Service des commissaires de district et commissaires de district adjoints territorial	60	40	41	Districts- en adjunct-districts-commissarissen
Service des Administrateurs territoriaux et Agents territoriaux et commissaires de police	287	273	271	Territoriale bestuurders
Service des secrétariats et de l'imprimerie	654	624	601	Territoriale agents en politie-commissarissen
Service de l'hygiène	147	129	99	Dienst der secretariën en der drukkerij.
Force publique { Officiers	325	305(b)	307(b)	Dienst der volksgezondheid.
{ Sous-officiers et armuriers	211	158(c)	140(c)	Officiëren
Service des travaux publics	318	231(c)	158(c)	Onderofficiëren en gewermmakers } Land-macht.
Service de la marine et de l'hydrographie	346	250	178	Dienst der openbare werken.
Service de l'industrie et du commerce	59	48	51	Dienst van het zeezeven en v. d. hydrographie
Service de l'agriculture et vétérinaires	39	34	17	Dienst van den handel en van de nijverheid.
Service postal et télégraphique	187	179	164	Dienst van den landbouw en de veeartsenij.
Service des finances	17	121	104	Dienst der posten en telegrafen.
Service des terres (cadastre)	201	183	149	Dienst der financiën.
Service des douanes	120	106	77	Dienst der gronden (kadaster).
Service de la télégraphie sans fil	54	58	51	Dienst der douanen.
Service de l'enseignement	66	73	67	Dienst der radiotelegraphie.
	6	6	4	Dienst van het onderwijs.
Total	3,384	2,988	2,647	Totaal.

SITUATION DE LA FORCE PUBLIQUE. — TOESTAND DER LANDMACHT.

Spécifications	1925	1926	1927	1928	1929	1930	1931	Opsomming
Contingent annuel autorisé	3,104	5,040	2,598	4,400	6,150	1,680	3,439	Jaarl. geoorloofd contingent.
Hommes sous les armes (a)	16,000	16,384	16,384	16,384	16,384	16,300	14,300	Mannen onder de wapens(a).
Cadre { Officiers	198	20	196	194	194	194	184	Officiëren } Europeesch
européen { Sous-officiers	228	244	266	281	281	281	201	Onderoffic. } kader.

(a) Ruanda-Urundi non compris. — (b) Personnel détaché au Foreani non compris. — (c) Officiers et sous-officiers détachés aux missions cartographiques et de délimitation non compris. — (a) Ruanda-Urundi niet meegeteld. — (b) Het bij den Foreani gedetacheerd personeel niet meegeteld. — (c) Officiëren en onderofficiëren gedetacheerd bij de zendingen voor cartographie en grensbepaling niet meegeteld.

Spécifications	1930	1931	1932	Opsomming
A. Impositions et taxes				A. Belastingen en rechten
Impositions personnelles	24,700	25,502	25,670	Personeele belastingen.
Impôt indigène	102,430	121,029	121,032	Inlandsche belasting.
Impôt sur les revenus des professions et des sociétés commerciales	91,350	65,000	93,970	Belasting op de inkomsten der bedrijven en der handelsmaatschappijen.
Patente des trafiquants et permis de circulation	1,300	1,221	1,345	Handelaarspatent en verkeersvergunning.
Droit proportionnel sur la constitution ou l'augmentation du capital des sociétés par actions	10,000	5,000	6,000	Evenredige belasting op de vorming of de verhooging van het kapitaal der vennootschappen op aandelen.
Permis de chasse, de port d'armes et de vente d'armes à feu et de munitions.	4,360	3,763	3,641	Jachtakten, vergunning tot het dragen van wapens en tot den verkoop van vuurwapens en munitie.
Taxe d'enregistrement sur l'ivoire.	12,500	10,024	6,123	Registratierecht op het ivoor.
Droits de douane, d'accises et d'entrepôts	228,165	193,314	173,365	Douane-, accijs- en entepotrechten.
Taxe de statistique	2,515	2,100	1,350	Statistiekrecht.
Licences d'importation et de vente de boissons contenant de l'alcool	1,450	3,157	1,890	Vergunning tot invoer en verkoop van alcoholische dranken.
Permis de recrutement des travailleurs	5	6	4	Vergunning tot arbeidersaanwerving.
Licences pour recherches minières.	105	109	96	Exploratievergunning.
Licences et taxes pour l'achat de coton	4,960	—	—	Vergunning tot en belasting op den aankoop van katoen.
Taxes d'enregistrement et droits de mutation immobilière	12,975	5,647	3,000	Registratierecht en belasting op de overdracht van onroerende goederen.
Taxe de port, de pilotage, etc.	2,845	4,306	4,319	Havenrecht, loodsgeld, enz.
Taxe sur les chiens	30	28	30	Hondenbelasting.
Total	499,690	440,206	441,835	Totaal.
B. Recettes domaniales				B. Domaniale ontvangsten.
Permis de récolte	405	594	460	Oogstvergunning.
Permis de coupe de bois	750	714	630	Houthakvergunning.
Taxe domaniale sur l'ivoire exporté.	10	3	2	Domeinrecht op het uitgevoerd ivoor.
Taxes forestières et redevances pour concessions de terres à palmiers	290	710	209	Boschbelasting en concessierecht op palmgrond.
Vente d'ivoire acquis à l'Etat	2,350	2,216	1,356	Verkoop van aan den Staat vervallen ivoor.
Locations de terrains domaniaux	4,725	5,715	5,324	Verhuring van domeingronden.
Total	8,530	9,952	7,981	Totaal.
C. Recettes judiciaires et administratives				C. Administratieve en gerechtelijke ontvangsten
Service judiciaire	5,740	6,209	6,014	Gerechtelijke dienst.
Service administratif de la Justice	1,120	1,507	1,461	Administratieve dienst van het rechtswezen.
Service de l'Hygiène	2,855	4,404	3,008	Gezondheidsdienst.
Service des Affaires économiques	140	158	301	Dienst der Economische Zaken.
Services des Travaux publics et de la T. S. F.	16,840	18,382	11,958	Dienst der Openb. Werken en der radiotelegraphie.
Services du Bas-Congo et du Haut-Congo	2,980	3,387	4,185	Diensten van den Beneden- en den Boven-Kongo.
Services des Transports	610	3,372	14,572	Verkeersdienst.
Service de l'Agriculture	2,790	2,140	1,786	Landbouwdienst.
Service des Finances.	3,915	3,446	5,995	Dienst der Financiën.
Service des Douanes, Accises et Entrepôts	585	1,050	700	Dienst der Douanen, Accijzen en Entrep.
Service des Postes, Télégraphes et Téléphones	30,395	32,005	28,870	Dienst der Posterijen, Telegrafien en Telefoenen.
Service des Terres, recettes cadastrales	650	728	551	Dienst der Gronden, kadastrale ontvangsten, enz.
Autres services	6,540	4,628	4,849	Andere diensten.
Total	75,160	81,616	84,250	Totaal.
D. Capitaux et revenus				D. Kapitalen en inkomsten.
Stations agricoles exploitées en régie	1,730	(a)	(a)	Landbouwstations geëxploiteerd in staatsbedrijf.
Régie du chemin de fer du Mayumbe	1,000	400	(a)	Régie van den spoorweg van Mayumbe.
Produit du portefeuille.	104,700	93,685	90,586	Opbrengst der portefeuille.
Total	107,430	94,086	90,586	Totaal.
Total général	690,810	625,860	624,652	Algemeen totaal.

(a) Pour mémoire. — Pro memorie.

II. Dépenses (1,000 fr.)

II. Uitgaven (1,000 fr.)

Spécifications	1930	1931	1932	Opsomming
A. Dépenses ordinaires.				A. Gewone uitgaven.
Institutions	243	253	250	Instellingen.
Agence générale de la Colonie	6,385	6,960	2,740	Algemeen beheer van de kolonie.
Pensions et allocations diverses	16,497	20,464	21,449	Pensioenen en diverse toelagen.
Service de propagande et des informations	606	474	343	Propaganda- en informatiedienst.
Office colonial	806	726	406	Koloniaal ambt.
Musée du Congo belge	1,914	1,906	602	Museum van Belgisch-Kongo.
Laboratoire de Tervueren	366	386	82	Laboratorium te Tervueren.
Ecole coloniale	334	370	34	Koloniale school.
Ecole de médecine tropicale	341	344	435	School voor tropische geneeskunde.
Jardin colonial	285	298	122	Koloniale tuin.
Dette publique	122,197	153,890	181,448	Koloniale schuld.
Gouvernement général et Gouvernements provinciaux	15,529	15,884	13,853	Algemeen gouvernement en provinciale gouvernementen.
Secrétariats et personnel	6,242	5,573	3,178	Secretariëen en personeel.
Services judiciaires	18,306	19,550	17,407	Gerechtelijke diensten.
Service administratif de la Justice et des prisons	10,037	9,526	9,283	Administratieve dienst van het rechts- en gevangeniswezen.
Service territorial	70,433	70,085	60,500	Territoriale dienst.
Affaires indigènes et main-d'oeuvre	10,276	10,211	8,524	Inlandsche zaken en arbeidsloon.
Police urbaine	7,448	7,247	5,902	Stedelijke politie.
Force publique	89,243	67,594	53,689	Landmacht.
Instruction publique	25,025	23,720	21,248	Openbaar onderwijs.
Cultes, missions, bienfaisance	4,585	4,686	4,443	Erediensten, missiën, weldadigheid.
Hygiène	95,117	91,906	76,744	Volksgezondheid.
Finances	19,307	17,442	12,696	Financiën.
Douanes	7,275	7,177	5,639	Douanen.
Affaires économiques	5,849	3,697	2,260	Economische zaken.
Imprimerie de Léopoldville	1,334	1,439	920	Drukkerij te Léopoldville.
Travaux publics	55,951	49,833	32,393	Openbare werken.
Postes, télégraphes et téléphones	19,800	21,158	17,030	Posterijen, telegrafien en telefonen.
Télégraphie sans fil	7,666	8,109	6,486	Radiotelegraphie.
Transports	10,466	16,373	16,490	Verkeerswezen.
Voies navigables	20,464	20,272	14,794	Waterwegen.
Agriculture	28,224	27,295	20,951	Landbouw.
Terres	9,356	9,639	6,726	Gronden.
Non-valeurs	3,635	5,077	5,076	Non-valeurs.
Total	690,732	699,564	624,113	Totaal.
B. Dépenses extraordinaires.				B. Buitengewone uitgaven.
Portefeuille de la Colonie	60,500	229,150	66,000	Portefeuille der kolonie.
Force publique	6,070	1,500	—	Landmacht.
Travaux de délimitation des frontières. Missions cartographiques	6,035	2,800	—	Grensbepalingswerken. Zendingen voor den landkaartdienst.
Exposition d'Elisabethville 1931	1,000	1,000	—	Tentoonstelling te Elisabethville 1931.
Exposition coloniale de Paris 1931	4,000	—	—	Koloniale tentoonstelling te Parijs 1931.
Musée du Congo belge et laboratoire de recherches, à Tervueren	825	—	—	Museum van Belgisch-Kongo en opzoekingslaboratorium te Tervueren.
Fonds d'immigration	250	—	—	Immigratiefonds.
Travaux publics provinciaux	199,943	(a)	—	Provinciale openbare werken.
Grands travaux d'utilité publique	456,195	157,630	—	Groote werken tot algemeen nut.
Fonds de crédit agricole	5,000	20,000	—	Landbouwkredietfonds.
Fonds médical pour combattre les maladies tropicales	100,000	—	—	Medisch fonds ter bestrijding van de tropische ziekten.
Transfert de l'Ecole de médecine tropicale	7,000	—	—	Overbr. der School v. tropische geneesk.
Fonds d'assistance à l'agriculture	—	5,000	—	Landbouwondersteuningsfonds.
Fonds de crise	—	30,000	—	Crisisfonds.
Divers	100	100	370	Diversen.
Total	846,918	447,180	66,370	Totaal.
Total général	1,537,650	1,146,744	690,483	Algemeen totaal.

(a) Pour mémoire. — Pro memoria.

INDUSTRIES MINIÈRES ET MÉTALLURGIQUES
MIJNEN EN ERTSNIJVERHEID

231

A. Union Minière du Haut-Katanga. — B. Société industrielle et minière du Katanga. — C. Géomines. —
D. Charbonnages de la Luena. — E. Société forestière et minière. — F. Minière du Luebo. — G. Minière
du Kasai. — H. Consortium Kasai-Luebo-Lueta. — I. Minière du Bécheha. — J. Régie des mines de
Kilo-Moto. — K. Minière de l'Aruwimi. — L. Minière des Grands Lacs.

Sociétés Maat- schappijen	PRODUCTION ET VALEUR. PRODUCTIE EN WAARDE.	1923	1924	1925	1926	1927	1928	1929	1930	1931
CUIVRE — KOPER.										
A.	Tonnes - Tonnen. 1,000 fr.	57,885 326,000	85,500 473,000	90,100 545,000	80,600 677,000	86,521 800,000	112,456 1,191,000	136,992 1,500,000	140,000 1,100,000	120,000 700,000
CASSITÉRITE — TINERTS.										
A.	Tonnes - Tonnen.	720	690	850	710	444	366	551	130	—
B.	Id.	—	115	108	167	87	71	—	—	—
C.	Id.	672	597	580	727	700	670	820	790	190
		1.392	1.402	1.538	1.604	1.231	1.107	1.371	920	190
A.	1,000 fr.	8,300	10,100	15,000	22,700	16,000	10,000	14,000	2,300	—
B.	Id.	—	1,150	1,080	1,670	810	710	—	—	—
C.	Id.	7,728	8,656	16,500	20,900	22,400	18,000	18,500	13,500	2,470
		16.028	19.906	32.580	45.270	39.270	28.710	32.500	15.800	2.470
CHARBON — STEENKOLEN.										
C.	Tonnes - Tonnen.	3,500	6,000	8,500	8,000	9,000	11,000	12,000	12,000	9,463
D.	Id.	57,835	75,480	56,600	82,250	77,950	86,780	102,450	121,800	76,350
		61.335	81.480	65.100	90.250	86.950	97.780	114.450	133.800	85.813
C.	1,000 fr.	122	270	382	400	675	1,000	1,200	1,500	1,278
D.	Id.	2,534	3,741	3,686	9,500	11,723	18,356	23,496	26,329	18,125
		2.656	4.011	4.068	9.900	12.398	19.356	24.696	27.829	19.403
DIAMANTS — DIAMANT.										
E.	Carats - Karaten.	238,688	204,807	225,000	247,660	240,013	272,500	324,700	338,900	429,400
F.	Id.	12,950	18,750	23,833	29,669	(a)	(a)	(a)	(a)	(a)
G.	Id.	27,854	44,790	54,450	63,285	(a)	(a)	(a)	(a)	(a)
H.	Id.	—	—	—	—	137,174	144,000	177,700	210,600	213,700
I.	Id.	165,000	282,000	580,620	773,769	655,357	1,231,200	1,405,000	1,968,500	2,885,095
K.	Id.	—	—	—	—	—	—	265	245	117
		444.492	550.347	883.903	1.114.383	1.032.544	1.647.700	1.907.665	2.518.245	3.528.312
E.	1,000 fr.	31,387	26,625	28,462	48,100	43,575	40,016	46,659	41,896	30,058
F.	Id.	1,175	1,960	2,603	5,761	—	—	—	—	—
G.	Id.	2,807	4,569	6,588	12,351	—	—	—	—	—
H.	Id.	—	—	—	—	23,975	21,146	25,535	25,040	14,959
I.	Id.	10,769	16,604	25,517	46,129	13,100	32,653	38,243	24,207	32,479
K.	Id.	—	—	—	—	—	—	53	21	9
		46.138	49.758	63.170	112.341	80.650	93.815	110.490	91.164	77.505
OR — GOUD.										
J.	Kilogr.	3,147	3,606	3,432	3,650	3,507	3,388	4,005	4,597	5,288
K.	Id.	—	—	100	90	83	96	167	217	219
L.	Id.	—	—	232	385	441	645	1,009	974	1,148
E.	Id.	—	—	—	—	—	—	196	317	376
		3.147	3.606	3.764	4.125	4.031	4.129	5.377	6.105	7.031
J.	1,000 fr.	—	—	—	77,366	74,775	72,755	85,520	96,974	111,872
K.	Id.	—	—	1,303	1,605	1,719	2,079	3,340	4,373	4,607
L.	Id.	—	—	2,500	8,350	9,400	14,300	22,756	21,767	25,000
E.	Id.	—	—	—	—	—	—	3,920	6,388	8,083
		—	—	—	87.321	85.894	89.134	115.536	129.502	149.562
COBALT (alliage cuivre-cobalt-fer). — KOBALT (legeering koper-kobalt-ijzer).										
A.	Tonnes - Tonnen. 1,000 fr.	—	—	—	300 43,000	350 50,000	450 65,000	2,800 90,000	2,600 150,000	370 50,000
RADIUM (b).										
A.	Grammes - Grammen 1,000 fr.	12	22	20	20 60,000	26 30,000	42 39,000	50 63,000	60 75,000	40 60,000

(a) Voir consortium Kasai-Luebo-Lueta. — Zie consortium Kasai-Luebo-Lueta. — (b) Quantités mises sur le marché — Ter markt gebrachte hoeveelheden.

Sociétés. — Maatschap- pijen.	Personnel européen. — Europeesch personeel.							Travailleurs indigènes. — Inlandsche arbeiders.						
	1925	1926	1927	1928	1929	1930	1931	1925	1926	1927	1928	1929	1930	1931
A	1,500	1,700	2,028	2,124	2,266	1,778	1,032	14,000	13,500	15,554	17,390	18,444	15,000	7,963
B	5	4	3	3	5	7	6	400	170	200	250	100	350	300
C	22	30	44	70	80	80	48	1,500	2,200	2,300	2,500	2,850	3,200	1,305
D	27	37	38	45	55	58	38	674	770	982	1,211	1,121	1,492	1,100
E	123	174	200	203	191	179	144	11,225	12,180	13,912	14,237	13,605	12,179	8,701
F	20	23	—	—	—	—	—	3,455	2,452	—	—	—	—	—
G	30	30	—	—	—	—	—	2,900	3,128	—	—	—	—	—
H	—	—	50	59	59	65	44	—	—	6,000	6,003	6,248	5,000	3,763
I	44	47	42	45	45	60	46	4,160	4,504	3,680	4,164	4,880	6,400	5,644
J	155	199	195	225	260	275	241	16,984	20,078	21,926	21,803	19,702	19,030	19,464
K	11	6	28	23	20	23	24	1,100	1,000	3,500	3,500	2,610	3,500	3,273
L	27	30	46	56	71	82	96	950	1,200	1,286	3,010	5,006	7,194	7,140
Tot. . .	1.964	2.280	2.674	2.853	3.052	2.607	1.719	57,348	61,182	69,340	74,068	74,566	73,345	58,659

PRINCIPAUX PRODUITS DE LA COLONIE EN 1931 (en tonnes).

VOORNAAMSTE PRODUCTEN DER KOLONIE IN 1931 (in tonnen).

PRODUCTION. — PRODUCTIE.	Congo-Kasai Kongo-Kasai	Equateur Evenaar	Prov. orientale Oost-provincie	Katanga	PRODUCTION: — PRODUCTIE.	Congo-Kasai Kongo-Kasai	Equateur Evenaar	Prov. orientale Oost-provincie	Katanga
Production végétale et animale. Productie van plan- ten- en dierenrijk.					Prod. industrielle. Nijverheidsproductie				
Cacao	424	256	651	—	a) <i>Construction - Bouw- stoffen.</i>				
Café — Koffie	273	540	6,217	54	Chaux — Kalk	753	260	3,271	4,391
Caoutchouc — Rubber	—	40	202	—	Ciment — Cement	20,879	—	—	23,000
Copal	153	15,301	574	—	Briques (1000 pièces)				
Coton égrené — Ont- korrelde katoen	1,286	852	11,150	1,306	Baksteenen (1000 stuks)	6,400	10,104	24,270	1,850
Huile de palme — Palmolie	21,545	11,450	13,000	5,000	Tuiles (pièces) - Pan- nen (stuks)	20,000	255,423	282,644	62,500
Ivoire — Ivoor	11	47	108	3	Carreaux-dalles (piè- ces) — Plaveien, vloersteinen (stuks)	—	15,000	46,700	14,000
Palmistes — Palm- noten	25,720	8,615	3,434	64	b) <i>Alimentation. Voedingsmiddelen.</i>				
Tabac — Tabak	—	—	1,104	576	Sucre — Suiker	2,254	—	—	—
Sésame — Sesam	—	3,091	4,493	622	Bières — Bier	1,320	—	—	1,325
Cuir et peaux — Le- der en huden	—	—	237	168	Eaux et limonades — Tafelwater en limo- nade	1,276	122	236	563
Production minière. Mijnproductie.					c) <i>Autres industries. Andere industrieën.</i>				
Charbon — Steenkolen	—	—	—	79,716	Bougies — Kaarsen	—	—	—	67
Cuivre — Koper	—	—	—	120,000	Savon — Zeep	717	266	17	325
Cassitérite — Tinerts	—	—	—	226	Acide sulfurique — Zwavelzuur	—	—	—	9,323
Cobalt (all.) — Ko- balt (leg.)	—	—	—	—	Cheddite	—	—	—	288
Uranium (minerai) (erts)	—	—	—	414	Produits des minote- ries. — Producten der meelindustrie	—	—	—	8,679
Or — Goud	—	—	7	—					
Diamants (car.) — Diamant (kar.)	3,494,528	—	294	—					

RÉSUMÉ GÉNÉRAL DU COMMERCE EXTÉRIEUR DU CONGO BELGE.
ALGEMEEN OVERZICHT VAN DEN BUITENLANDSCHEN HANDEL
VAN BELGISCH-KONGO.

233

SPÉCIFICATIONS	Quantités (tonnes) Hoeveelheden (tonnen)				Valeur (1,000 fr.) Waarde				OPSOMMING	
	1928	1929	1930	1931	1928	1929	1930	1931		
Commerce général									Algemeene handel	
Impor- tations	de Belgique	222,657	269,858	248,566	135,698	865,228	1,003,440	839,745	479,505	uit België
	d'autres pays	551,997	592,468	524,778	261,913	976,366	1,202,701	969,431	650,240	uit andere landen
	Total	774,654	862,326	773,344	397,611	1,841,594	2,206,141	1,809,176	1,129,745	Totaal.
Commerce spécial									Speciale handel	
Impor- tations	de Belgique	209,146	255,721	235,753	131,385	826,493	963,517	807,179	455,979	uit België
	d'autres pays	526,908	558,832	476,533	225,255	798,003	979,675	774,136	505,913	uit andere landen
	Total	736,054	814,553	712,286	356,640	1,624,499	1,943,192	1,581,315	961,892	Totaal.
Expor- tations	vers la Belgique	115,017	151,627	149,727	131,701	588,757	817,694	791,384	687,121	naar België
	vers d'autres pays	142,617	148,706	190,590	141,671	639,110	626,572	720,107	416,924	naar andere lan- den
	Total	257,634	300,333	340,317	273,372	1,227,867	1,444,266	1,511,491	1,104,045	Totaal.

COMMERCE SPÉCIAL (1,000 fr.) PAR PAYS ET PAR GROUPES DE MARCHANDISES
SPECIALE HANDEL (1,000 fr.) PER LAND EN NAAR GROEPEN KÓOPWAREN

PAYS	Animaux vivants	Objets d'alimentation et boissons	Matières brutes ou simplement préparées	Produits fabriqués	Or et argent non ouvrés. Monnaies	Total	LANDEN	
	Levende dieren	Dranken en voedings-waren	Ruwe of enkel bereide stoffen	Fabrikaten	Ombewerkt goud en zil-ver. Munt.	Totaal		
1930								
Importations	Allemagne	—	32,703	1,609	43,058	—	77,370	Duitschland
	Belgique	43	58,842	34,188	714,106	—	807,179	België
	Angleterre	—	18,753	2,245	107,964	—	128,962	Engeland
	France	2	17,322	502	40,842	—	58,668	Frankrijk
	Rhodésie	43,966	17,628	55,558	5,092	—	122,244	Rhodesia
	Union Sud-Africaine	116	18,795	7,733	23,842	—	50,486	Zuidafrikaansche Unie
	Etats-Unis d'Amér.	—	5,728	42,164	53,067	—	100,959	Ver. Staten v. Amerika
	Autres pays	9,897	87,196	49,775	88,579	—	235,447	Andere landen
Total	54,024	256,967	193,774	1,076,550	—	1,581,315	Totaal	
Exportations	Belgique	343	26,604	627,569	31,093	105,775	791,384	België
	Mozambique	—	—	394,709	3	—	394,712	Mozambiek
	Rhodésie	1,146	1,066	14,040	4,620	—	20,872	Rhodesia
	Tanganyika (terr. du)	89	34	140,489	588	—	141,200	Tanganyika (territ. v.)
	Union Sud-Africaine	—	—	4,384	111	—	4,495	Zuidafrikaansche Unie
	Etats-Unis d'Amér.	—	—	5	67,593	—	67,598	Ver. Staten v. Amerika
	Autres pays	971	10,177	40,793	39,289	—	91,230	Andere landen
	Total	2,549	37,881	1,221,989	143,297	105,775	1,511,491	Totaal
1931								
Importations	Allemagne	—	25,012	535	28,845	—	54,392	Duitschland
	Belgique	54	37,816	17,331	400,778	—	455,979	België
	Angleterre	—	16,982	5,645	66,724	—	89,351	Engeland
	France	—	13,378	288	23,441	—	37,107	Frankrijk
	Rhodésie	15,976	13,193	23,158	4,818	—	57,145	Rhodesia
	Un. Sud Africaine	284	13,236	4,059	13,582	—	31,161	Zuidafrikaansche Unie
	Etats-Unis d'Amér.	—	5,113	28,475	32,554	—	66,142	Ver. Staten v. Amerika
	Autres pays	7,184	64,636	41,929	56,866	—	170,615	Andere landen
Total	23,498	189,366	121,420	627,608	—	961,892	Totaal	
Exportations	Belgique	264	18,113	527,773	14,397	126,574	687,121	België
	Mozambique	—	—	161,976	50	—	162,026	Mozambiek
	Rhodésie	139	910	4,319	4,676	—	10,044	Rhodesia
	Tanganyika (terr. du)	26	6	61,350	800	—	62,182	Tanganyika (ter. v.)
	Union Sud-Africaine	—	—	1,774	236	—	2,010	Zuidafrikaansche Unie
	Etats-Unis d'Amér.	—	—	77	40,716	—	40,793	Ver. Staten v. Amerika
	Autres pays	778	11,935	93,045	34,111	—	139,869	Andere landen
	Total	1,207	30,964	850,314	94,986	126,574	1,104,045	Totaal

Groupes de marchandises — Pays de provenance	1928		1929		1930		1931		Groepen koopwaren — Landen van herkomst
	Quantités (Ton.) Hoeveelh.	Valeur (1.000 fr.) Waarde	Quantités (Ton.) Hoeveelh.	Valeur (1.000 fr.) Waarde	Quantités (Ton.) Hoeveelh.	Valeur (1.000 fr.) Waarde	Quantités (Ton.) Hoeveelh.	Valeur (1.000 fr.) Waarde	
I. — Importations par groupes de marchandises. — Invoer naar groepen koopwaren.									
Animaux vivants	11,516	55,949	11,630	64,165	10,955	54,024	5,699	23,498	Levende dieren.
Objets d'alimentation et boissons	51,681	287,359	62,279	283,174	61,315	256,967	48,232	189,366	Dranken en voedingswaren.
Mat. brutes ou simpl ^e préparées	538,795	200,785	553,765	263,671	488,005	193,774	205,728	121,420	Ruwe of enkel bereide stoffen.
Produits fabriq.	134,061	1,080,385	186,879	1,332,182	152,011	1,076,550	96,981	627,608	Fabrikaten.
Or et argent non ouvrés. Monnaies	—	—	—	—	—	—	—	—	Onbewerkt goud en zilver. Munt.
Total	736,053	1,624,498	814,553	1,943,192	712,286	1,581,315	356,640	961,892	Totaal.
II. — Importations par pays de provenance. — Invoer volgens het land van herkomst.									
Europe									Europa
Allemagne	7,085	70,345	7,876	84,375	15,464	77,370	5,979	54,392	Duitsland.
Angleterre	15,064	142,407	12,663	176,484	8,318	128,962	5,517	89,351	Engeland.
Belgique	209,146	826,493	255,721	963,517	235,753	807,179	131,385	455,979	België.
Danemark	138	2,984	71	1,160	118	1,704	137	985	Denemarken.
Espagne	328	1,943	778	3,494	1,847	6,937	1,265	4,101	Spanje.
France	6,234	77,662	6,877	82,125	6,676	58,668	4,136	37,107	Frankrijk.
Italie	1,333	19,316	1,530	19,007	1,315	15,469	1,383	9,717	Italië.
Luxembourg (G.-D.)	6,785	10,050	21,509	33,192	12,516	17,624	15,862	20,122	Luxemburg (G.-H.)
Norvège	706	1,769	912	2,778	728	1,980	467	1,371	Noorwegen.
Pays-Bas	3,559	35,495	3,789	31,545	2,137	21,151	995	11,509	Nederland.
Portugal	735	5,791	986	7,651	783	5,466	618	4,670	Portugal.
Suède	1,059	2,848	976	3,830	289	2,904	255	2,033	Zweden.
Suisse	925	12,702	1,077	15,574	1,319	20,034	832	9,549	Zwitserland.
Tchéco-Slovaquie	234	3,476	330	3,583	538	3,747	484	2,715	Tsjecho-Slowak.
Autres pays	14,825	21,113	23,050	73,919	21,433	22,007	21,331	17,090	Andere landen.
Total	268,156	1,234,304	338,146	1,502,234	309,234	1,191,202	190,646	720,691	Totaal.
Afrique									Afrika
Afrique équator. française	473	3,092	469	2,466	1,232	2,980	1,807	3,890	Fransch Equator. Afrika.
Angola	9,169	28,327	15,008	49,357	10,942	34,336	11,537	26,795	Angola.
Cap vert	2,715	1,649	4,352	2,543	6,884	4,632	4,979	2,348	Kaapverdisch ^e eil.
Mozambique	2,820	13,250	1,723	7,936	1,794	5,364	960	3,632	Mozambiek.
Rhodésie	412,944	121,294	409,592	128,468	337,086	122,244	117,417	57,145	Rhodesia.
Soudan	576	4,713	812	5,995	1,056	7,671	829	6,576	Soedan.
Tanganyika (territ. du)	1,886	8,546	3,102	9,698	3,387	10,076	2,629	7,937	Tanganyika (Terr.)
Uganda	2,862	21,815	3,722	19,699	4,448	20,871	3,637	12,861	Uganda.
Union Sud-Africaine	12,068	59,090	12,710	65,457	9,231	50,486	4,121	31,161	Zuidafrikaan-sche Unie.
Autres pays	189	1,371	135	2,032	417	2,850	239	2,194	Andere landen.
Total	445,702	263,147	451,625	293,651	376,477	261,510	148,155	154,539	Totaal.
Amérique									Amerika
Etats-Unis	16,754	108,509	20,270	123,423	20,999	100,959	13,680	66,142	Vereen. Staten.
Autres pays	4,007	11,087	1,090	4,992	1,065	5,311	742	2,991	Andere landen.
Total	20,761	119,596	21,360	128,415	22,064	106,270	14,422	69,133	Totaal.
Asie									Azië
Indes anglaises	1,205	4,498	1,967	7,654	3,123	12,808	2,069	7,233	Engelsch-Indië.
Japon	52	1,770	190	6,015	208	4,791	275	5,396	Japan.
Autres pays	11	262	849	3,014	107	536	43	472	Andere landen.
Total	1,268	6,530	3,006	16,683	3,438	18,135	2,387	13,101	Totaal
Océanie									Oceanië.
Australie	161	843	390	1,988	667	2,047	404	933	Australië.
Indes néerland.	5	78	26	221	406	2,151	625	3,467	Nederl.-Indië.
Autres pays	—	—	—	—	—	—	1	28	Andere landen.
Total	166	921	416	2,209	1,073	4,198	1,030	4,428	Totaal.
Total général	736,053	1,624,498	814,553	1,943,192	712,286	1,581,315	356,640	961,892	Algem. totaal.

N. B. — Pour plus de détails, voir la « Statistique du Commerce extérieur du Congo Belge » (Office colonial). — Voor nadere bijzonderheden, zie « Statistique du Commerce extérieur du Congo Belge » (Koloniaal ambt).

Groupes de marchandises — Pays de destination	1928		1929		1930		1931		Groepen koopwaren — Landen van Bestemming
	Quantités	Valeur	Quantités	Valeur	Quantités	Valeur	Quantités	Valeur	
	Hoeveel- heden (Ton.)	Waarde (1.000 fr.)	Hoeveel- heden (Ton.)	Waarde (1.000 fr.)	Hoeveel- heden (Ton.)	Waarde (1.000 fr.)	Hoeveel- heden (Ton.)	Waarde (1.000 fr.)	
I. — Exportations par groupes de marchandises. — Uitvoer naar groepen koopwaren.									
Animaux vivants.	93	1,513	124	1,684	322	2,549	261	1,207	Levende dieren.
Objets d'alimenta- tion et boissons	4,559	22,745	4,564	28,895	5,986	37,881	8,953	30,964	Dranken en voe- dingswaren.
Matières brutes ou simplem. prépar.	223,282	1,017,180	254,479	1,194,430	285,187	1,221,989	216,852	850,314	Ruwe of enkele be- reide stoffen.
Produits fabriqués	29,696	106,663	41,161	133,453	48,816	143,297	47,299	94,986	Fabrikaten.
Or et argent non ouvrés et monn..	4	79,766	5	85,804	6	105,775	7	126,574	Onbewerkt goud en zilver, munt.
Total . . .	257,634	1,227,867	300,333	1,444,266	340,317	1,511,491	273,372	1,104,045	Totaal.
II. — Exportations par pays de destination. — Uitvoer volgens het land van bestemming.									
Europe :									Europa :
Allemagne . . .	5,869	12,368	6,566	13,521	14,831	22,300	8,492	10,076	Duitschland.
Angleterre . . .	1,181	3,140	1,983	7,000	5,066	13,544	343	2,905	Engeland.
Belgique . . .	115,017	588,757	151,627	817,694	149,727	791,384	131,701	687,121	België.
France	304	2,717	107	921	129	566	15	396	Frankrijk.
Italie	520	1,704	2	55	11	7	Italië.
Pays-Bas	1	2,850	5,905	2,072	3,795	10,482	17,410	Nederland.
Portugal	241	57	134	283	468	1,009	433	589	Portugal.
Autres pays	1	57	184	507	1	14	1	42	Andere landen.
Total . . .	123,133	609,319	163,453	845,886	172,294	832,623	151,467	718,546	Totaal.
Afrique :									Afrika :
Afrique équator. française	6,678	27,119	10,209	44,107	10,648	39,767	9,011	32,880	Fransch Equat. Afrika.
Angola	2,471	6,887	2,786	8,191	6,145	9,390	26,420	74,593	Angola.
Mozambique	64,010	314,936	64,945	318,232	80,623	394,712	40,915	162,026	Mozambiek.
Rhodésie	816	3,587	8,461	7,161	17,948	20,872	7,477	10,044	Rhodesia.
Soudan	9	71	55	479	44	261	70	332	Soedan.
Tanganyika(terr.)	30,801	148,875	22,691	110,342	29,204	141,200	14,653	62,182	Tanganyika (Terr.)
Uganda	119	1,218	36	2,934	13	557	26	634	Uganda.
Un. Sud-Africaine	11,569	57,480	9,057	46,413	868	4,495	656	2,010	Zuidafrik. Unie.
Zanzibar	34	—	—	—	—	—	—	Zanzibar.
Autres pays	8	38	30	6	5	Andere landen.
Total . . .	116,473	560,216	118,278	537,889	145,493	611,260	99,228	344,706	Totaal.
E.-U. d'Amér. .	18,028	58,333	18,602	60,491	22,528	67,598	22,677	40,793	Ver. St. v. Amer.
Asie.	—	—	—	—	2	10	—	—	Azië.
Océanie.	—	—	—	—	—	—	—	—	Oceanië.
Total général	257,634	1,227,867	300,333	1,444,266	340,317	1,511,491	273,372	1,104,045	Algemeen totaal

N. B. — Les pays de destination indiqués dans le présent tableau sont ceux vers lesquels les marchandises sont expédiées du Congo Belge, la destination définitive restant inconnue. — De in deze tabel aangeduide landen van bestemming zijn die, waarheen de koopwaren van uit Belgisch-Kongo verzonden zijn, daar de eindbestemming onbekend is.

MARCHANDISES. KOOPWAREN.	1930				1931					
	Quantités. Hoeveelheden. (ton.)		Valeur. Waarde. (1,000 fr.)		Quantités. Hoeveelheden. (ton.)		Valeur. Waarde. (1,000 fr.)			
	Tot.	dont venant de Belgique. waarvan uit België komende.	Tot.	dont venant de Belgique. waarvan uit België komende.	venant de Belgique waarvan uit België komende.	venant d'autres pays. komende uit andere landen.	Tot.	venant de Belgique. komende uit België.	venant d'autres pays. komende uit andere landen.	Tot.
I. — Animaux vivants. Levende dieren.										
Espèce bovine. — Runderen . . .	10,381	—	48,704	—	—	5,337	5,337	—	20,558	20,558
» ovine. — Schapen . . .	99	—	650	—	—	47	47	4	349	353
» porcine. — Varkens . . .	439	—	4,081	—	1	267	268	7	2,020	2,027
Tous autres animaux. — Alle ander slag van dieren . . .	36	1	589	43	3	44	47	43	517	560
Tot.	10,955	1	54,024	43	4	5,695	5,699	54	23,444	23,498
II. — Objets d'alimentation et boissons. — Dranken en voedingswaren.										
Viandes préparées ou conser- vées. — Bereid of ingemaakt vleesch . . .	546	150	12,805	3,503	128	390	518	2,668	7,038	9,706
Graisses comest. — Spijsvetten . . .	184	154	2,260	1,834	175	20	195	1,602	255	1,857
Lait. — Melk . . .	1,192	121	11,225	1,292	134	937	1,071	1,135	8,365	9,500
Beurre. — Boter . . .	534	169	15,692	4,429	127	289	416	3,113	7,823	10,936
Fromages. — Kaas . . .	183	46	5,015	1,204	51	120	171	1,055	3,128	4,883
Poissons conservés. — Inge- maakte visch . . .	898	94	8,767	1,057	89	573	662	812	5,760	6,572
Poissons frais, salés, fumés, sé- chés, etc. — Versche, gezou- ten; gerookte visch; enz. . .	9,353	468	31,345	2,073	155	9,070	9,225	659	23,311	23,970
Crustacés. — Schaaldieren . . .	35	3	948	113	5	24	29	107	570	677
Oufs de volaille ou de gibier. — Eieren van pluimvee of wild . . .	87	9	1,890	161	22	69	91	324	1,095	1,419
Mais . . .	4,788	3	6,135	5	2	3,583	3,585	3	4,470	4,473
Riz. — Rijst . . .	6,892	4,324	17,791	11,045	2,676	1,587	4,263	4,704	3,119	7,823
Farines de maïs. — Maismeel . . .	4,019	1	5,361	7	—	1,297	1,297	1	1,537	1,538
Autres farines de céréales. — An- der meel van graangewassen. . .	3,931	1,213	14,972	5,481	720	2,698	3,418	2,737	6,494	9,231
Autres produits de la meunerie. — Andere maalderijproducten . . .	104	3	651	33	4	47	51	39	418	457
Malt. — Mout . . .	446	72	1,841	280	25	437	462	74	1,439	1,513
Pâtes alimentaires. — Spijsde- gen . . .	168	98	1,927	1,162	71	77	148	787	769	1,556
Légumes secs à cosse. — Ged- roogde peulvruchten . . .	1,148	138	2,407	505	61	381	442	187	547	734
Autres légumes secs. — Andere gedroogde groenten . . .	364	189	731	311	192	154	346	350	419	769
Pommes de terre. — Aardappelen . . .	3,245	1,865	4,181	2,130	1,644	771	2,415	2,103	1,549	3,652
Conserves de légumes. — Inge- maakte groenten . . .	814	604	6,411	4,598	266	157	423	1,852	1,304	3,156
Fruits frais. — Versch fruit . . .	292	3	1,570	18	25	303	328	184	1,603	1,787
» secs. — Gedroogd fruit . . .	47	13	664	178	7	21	28	91	298	389
» conserv. — Ingemaakt fruit . . .	364	97	4,268	1,175	68	215	283	824	2,460	3,284
Café. — Koffie . . .	52	33	1,332	943	18	7	25	442	145	587
Cacao préparé. — Bereide cacao . . .	81	31	2,498	858	32	42	74	756	1,378	2,134
Thé. — Thee . . .	27	1	960	38	1	20	21	42	726	768
Sucre raffiné. — Geraffin. suiker . . .	1,358	590	5,088	2,295	413	560	973	1,638	1,660	3,307
Epices. — Specerijen . . .	113	48	1,334	499	35	42	77	337	463	800
Huiles végétales. — Plantaardige oliën . . .	256	69	3,132	968	76	131	207	959	1,533	2,492
Sel. — Zout . . .	11,728	365	10,171	567	70	9,830	9,900	102	6,951	7,053
Vins. — Wijn . . .	1,155	51	13,779	1,047	46	1,075	1,121	975	11,283	12,258
Bières. — Bier . . .	3,961	60	33,305	415	61	3,034	3,095	406	24,455	24,861
Boissons spiritueuses. — Alco- holsche dranken . . .	317	31	12,091	661	32	277	309	490	11,192	11,682
Eaux de source, eaux minérales — Bron- en mineraalwater . . .	538	348	1,509	909	186	162	348	471	510	981
Autres boiss. — Andere dranken . . .	206	98	1,292	522	95	97	192	474	645	1,119
Autres produits. — Andere prod. Tot.	1,889	773	11,619	6,526	630	1,393	2,023	5,313	6,829	12,142
Tot.	61,315	12,335	256,967	58,842	8,342	39,890	48,232	137,816	151,550	189,366

MARCHANDISES. KOOPWAREN.	1930				1931					
	Quantités. Hoeveelheden. (ton.)		Valeur. Waarde. (1,000 fr.)		Quantités. Hoeveelheden. (ton.)		Valeur. Waarde. (1,000 fr.)			
	Tot.	dont venant de Belgique. waarvan uit België komende.	Tot.	dont venant de Belgique. waarvan uit België komende.	venant de Belgique. waarvan uit België komende.	venant d'autres pays. komende uit andere landen.	Tot.	venant de Belgique. kemende uit België.	venant d'autres pays komende uit andere landen.	Tot.
III. — Matières brutes ou simplement préparées. Ruwe of enkel bereide stoffen.										
Engrais. — Meststoffen	115	61	267	149	128	54	182	215	139	354
Graines. — Zaden	335	7	1,180	199	19	147	166	198	523	721
Bois de construction. — Timmerhout	3,280	835	4,664	1,202	396	611	1,007	505	780	1,285
Etain. — Tin	36	32	585	484	17	2	19	328	26	354
Plomb. — Lood	37	33	174	146	1	4	5	1	4	5
Fer et acier. — Staal en ijzer	196	176	189	172	88	5	93	62	3	65
Autres métaux — Andere metal.	93	90	1,367	1,273	33	3	36	397	83	480
Pétrole. — Petroleum	1,818	22	5,114	74	1	1,297	1,298	1	4,001	4,002
Benzine, essence pour moteurs. — Benzine, motorspirit	21,274	200	55,399	710	47	11,150	11,197	199	40,543	40,742
Mazout et autres huil. combust. — Mazout en and. bunkerolie	10,448	62	9,052	82	116	18,468	18,584	201	11,543	11,744
Huiles de graissage. — Smeerolie	3,670	1,107	17,133	3,324	707	1,959	2,666	2,394	11,174	13,568
Autres huiles industrielles. — Andere industriële olie	255	247	1,333	1,253	69	43	112	385	216	601
Graisses industrielles. — Industriële vetten	167	75	970	284	60	116	176	201	903	1,104
Houille. — Steenkolen	249,562	6,657	40,226	1,456	3,501	66,607	70,108	561	12,430	12,991
Briquettes. — Steenkoolbrikket	78,004	70,887	12,673	11,610	38,252	—	38,252	6,711	—	6,711
Coke. — Cokes	75,321	218	14,584	79	132	37,684	37,816	40	7,429	7,469
Ciment. — Cement	31,751	27,107	13,704	8,945	11,524	5,121	16,645	3,942	6,183	10,125
Autres produits. — Andere prod.	11,643	1,953	15,160	2,746	447	6,919	7,366	990	8,109	9,099
Tot.	488,005	109,769	193,774	34,188	55,538	150,190	205,728	17,331	104,089	121,420
IV. — Produits fabriqués. Fabrikaten.										
Amidon. — Stijfsel	80	41	333	237	32	34	66	184	80	264
Savon. — Zeep	388	240	3,738	2,487	206	181	387	1,920	1,353	3,273
Bougies, cierges, chandelles. — Kaarsen, waskaars, en vetkaars.	103	65	970	622	47	74	121	453	515	968
Parfumeries et cosmétiques. — Reukwerk en cosmetiek	96	37	2,623	865	19	60	79	487	1,661	2,148
Couleurs, teintures et vernis. — Verf, kleurstoffen en vernissen	835	687	6,821	4,954	450	85	535	2,772	1,133	3,905
Produits chimiques. — Chemische producten	2,985	1,966	13,315	7,361	1,548	725	2,273	4,598	3,124	7,722
Médicaments composés. — Samengestelde artsenijen	274	239	22,829	18,053	165	21	186	14,259	2,937	17,196
Cigares et cigarettes. — Sigaren en cigarettens	599	446	16,856	9,826	720	103	823	13,864	5,217	19,081
Autres tabacs. — Andere tabak	13	8	396	239	9	2	11	288	63	351
Chaussures de peau. — Lederen schoeisel	84	61	6,889	5,023	49	22	71	3,685	1,614	5,299
Buffleteries. — Lederwerk	22	18	1,329	1,091	11	10	21	540	177	717
Autres ouvrages en peau. — Ander ledergoed	13	7	885	547	5	4	9	350	191	541
Fils de coton. — Katoengaren	46	38	1,751	1,452	32	9	41	1,033	376	1,409
Cordages. — Touw	97	81	1,300	980	52	15	67	533	334	867
Tissus de soie. — Zijden weefsels	24	6	3,304	706	8	25	33	920	3,027	3,947
Tissus de coton blanchi. — Weefsels van gebleekt katoen	49	29	1,857	1,036	26	32	58	744	964	1,708
Tissus de coton écri. — Weefsels van ongebleekt katoen	199	50	5,038	1,573	48	177	225	969	3,291	4,260
Tissus de coton imprimé. — Gedrukte katoenen weefsels	718	250	36,481	9,554	142	548	690	4,510	26,227	30,737
Tissus de coton teint. — Weefsels van geverfd katoen	1,197	889	41,816	29,815	580	273	853	15,353	8,754	24,107
Tissus de coton-velours. — Weefsels van katoen-fluweel	5	2	466	119	—	3	3	33	206	239

MARCHANDISES. KOOPWAREN.	1930				1931					
	Quantités. Hoeveelheden. (ton.)		Valeur. Waarde. (1,000 fr.)		Quantités. Hoeveelheden. (ton.)			Valeur. Waarde. (1,000 fr.)		
	Tot.	dont venant de Belgique. waarvan uit België komende.	Tot.	dont venant de Belgique. waarvan uit België komende.	venant de Belgie komende uit Belgie.	venant d'autres pays. komende uit andere landen.	Tot.	venant de Belgique komende uit Belgie.	venant d'autres pays. komende uit andere landen.	Tot.
Autres tissus de coton. - Andere katoenen weefsels	24	16	1,151	761	28	6	34	1,194	216	1,410
Tissus de jute. - Weefsels v. jute	251	242	2,430	2,319	138	26	164	1,040	305	1,345
Tapis. - Tapijten	12	9	486	351	7	3	10	306	114	420
Tissus de lin, de chanvre, de ramie et d'autres fibres textiles. - Weefsels van vlas, hennep, rami en andere textiel-vezels	53	41	1,667	1,275	27	7	34	906	190	1,096
Broderie, dentelles, passementeries. - Borduurwerk, kant, passementwerk	1	...	240	120	1	1	2	93	190	283
Bonneterie	154	79	9,314	5,305	29	63	92	1,807	2,546	4,353
Chapeaux. - Hoeden	67	32	4,947	1,902	25	21	46	1,556	1,807	3,363
Lingerie. - Linnengoed	278	217	17,831	13,299	185	67	252	10,406	4,313	14,719
Vêtements pour femmes. - Vrouwenkleding	5	4	717	471	3	2	5	528	146	674
Vêtements pour hommes. - Manskleding	363	257	18,146	12,394	142	90	232	5,000	3,987	8,987
Autres objets confectionnés. - Ander gemaakt goed	1,394	917	30,553	20,037	567	240	807	11,846	6,158	18,004
Emballages pour produits de la Colonie : balles et sacs en tissus grossiers. - Verpakking voor koloniale producten : balen en zakken van ruw weefsel	1,831	507	13,383	5,849	642	1,012	1,654	2,980	4,277	7,257
Fûts. - Vaten	2,512	1,319	4,470	2,624	1,278	342	1,620	2,483	460	2,943
Habillements en caoutchouc. - Gummi-kledingstukken	60	39	1,527	751	29	53	82	594	1,313	1,907
Bandages pour roues de véhicules. - Banden voor voertuigen	435	111	18,397	5,259	56	236	292	2,279	7,665	9,944
Autres ouvrages en caoutchouc. - Andere gummi-artikelen	77	46	2,399	1,217	22	11	33	516	403	919
Meubl. en bois. - Hout. meubels	454	320	9,150	6,699	140	84	224	2,740	1,304	4,044
Autres ouvrages en bois. - Ander houtwerk	1,805	708	8,466	5,484	333	211	544	1,317	566	1,883
Papiers. - Papier	489	363	4,566	3,425	288	122	410	2,270	943	3,213
Ouvrages en papier ou en carton. - Artik. van papier of karton.	491	428	8,400	7,121	357	83	440	4,899	1,150	6,049
Livres, musiques, etc. - Boeken, muziek, enz.	105	84	2,399	1,730	40	13	53	1,024	379	1,403
Autres produits des arts graphiques. - Andere producten der graphische kunsten	7	5	356	273	7	1	8	283	64	347
Ouvrages en marbre, pierre, ciment, plâtre. - Marmer, steen, cement- en pleisterwerk	483	423	856	733	472	23	495	690	78	768
Tuiles, briques, carreaux, tuyaux autres qu'en faïence ou porcelaine. - Dakpannen, baksteen, tegels, buizen, niet van aardewerk of porselein	2,821	1,457	4,312	2,752	1,376	682	2,058	1,386	847	2,233
Faïence et porcelaine. - Aardewerk en porselein	286	109	3,605	1,193	92	132	224	918	1,698	2,616
Autres poter. - Ander aardewerk	52	40	390	249	23	16	39	134	198	332
Glaces. - Spiegelglas	41	29	555	408	17	4	21	221	66	287
Verres de vitrage. - Vensterglas	265	250	1,202	1,030	157	8	165	637	92	729
Gobeletterie. - Vaatwerk	70	47	825	567	33	27	60	353	252	605
Autres verreries. - Andere glaswaren	270	95	2,132	944	182	126	308	813	698	1,511
Fers et aciers simplement battus étirés ou laminés : Eenvoudig bewerkt, getrokken of geplet staal en ijzer : barres - staven	2,816	1,939	3,711	2,487	1,803	326	2,129	2,059	300	2,359

MARCHANDISES. KÖOPWAREN.	1930				1931					
	Quantités. Hoeveelheden. (ton.)		Valeur. Waarde. (1,000 fr.)		Quantités. Hoeveelheden. (ton.)			Valeur. Waarde. (1,000 fr.)		
	Tot.	dont venant de Belgique. waarvan uit België komende.	Tot.	dont venant de Belgique. waarvan uit België komende.	venant de Belgique. komende uit België.	venant d'autres pays. komende uit andere landen.	Tot.	venant de Belgique. komende uit België.	venant d'autres pays. komende uit andere landen.	Tot.
Fer : — Ijzer :										
fils — draad	234	202	551	422	113	236	349	213	296	509
poutrelles — balken	982	435	1,436	692	—	—	—	—	—	—
rails	154	55	238	96	62	14	76	211	23	234
tôles galvanisées — Gegalva- niseerd plaatijzer	6,172	4,408	19,125	13,869	2,638	666	3,304	5,912	2,305	8,217
autres tôles — ander plaatijzer	381	370	784	745	365	4	369	382	4	386
autres fers — ander ijzer	701	312	1,207	533	226	185	411	381	263	644
Acier : — Staal :										
barres — staven	2,712	2,369	4,492	3,340	1,045	126	1,171	1,120	760	1,880
rails	25,920	19,777	35,692	27,547	12,638	6,366	19,004	15,470	7,343	22,813
tôles — plaatstaal	2,404	2,332	5,131	4,990	678	9	687	896	28	924
autres — ander staal	21,406	14,993	29,405	21,674	4,874	9,491	14,365	5,402	12,083	17,485
Meubles en fer et en acier. — Ijzeren of stalen meubels	522	389	5,330	3,912	183	91	274	1,641	1,049	2,690
Fer émaillé. — Geëmailleerd ijzer	716	291	7,888	3,204	181	226	407	1,799	2,357	4,156
Clous, vis, rivets en fer. — Nagels, schroeven, ijzeren klink- nagels	897	856	2,124	1,894	363	24	387	1,043	126	1,169
Autres ouvrages en fer. — Ander ijzerwerk	18,680	17,642	70,051	64,704	12,075	379	12,454	34,941	2,015	36,956
Autres ouvrages en acier. — Ander staalwerk	6,428	5,747	25,041	22,251	2,572	187	2,759	8,083	995	9,078
Ouvrages en aluminium. — Alu- minium-artikelen	37	14	1,905	1,112	21	23	44	1,062	639	1,701
Ouvrages en bronze. — Brons- werk	73	71	1,193	1,132	178	3	181	2,344	50	2,394
Cuivre : — Koper :										
barres — staven	34	21	527	322	12	4	16	139	41	180
fils — draad	66	40	1,035	568	22	42	64	263	437	700
autres — ander koper	91	71	1,735	1,340	292	14	306	3,120	279	3,399
Ouvrages en plomb. — Lood- artikelen	87	68	577	460	33	4	37	204	23	227
Bijouterie, orfèvrerie et articles similaires. — Juweelen, goud- werk en dergelijke artikelen.	9	5	2,041	1,018	1	—	1	178	254	432
Locomotives et tenders. — Lo- comotieven en tenders	1,177	1,162	14,438	14,311	774	22	796	10,876	377	11,253
Pièces de rechange pour loco- motives. — Losse onderdeelen voor locomotieven	1,266	1,128	15,770	12,970	792	51	843	6,212	518	6,730
Locomobiles. — Locomobielen	181	134	2,448	1,631	11	22	33	60	237	297
Machines et appareils électriques — Electr. machines en toestellen	2,122	1,737	46,034	36,292	1,046	250	1,296	28,250	7,082	35,332
Machines motrices autres. — An- dere drijfmachines	405	284	6,809	4,221	48	221	269	636	2,639	3,275
Machines-outils. — Werktuigma- chines	365	300	6,140	4,656	161	46	207	2,371	977	3,348
Machines à tisser, à blanchir, à imprimer, à teindre les étoffes, les rubans, etc. — Weef-, bleek-, druk-, en verfmachi- nes, voor stoffen, lint, enz.	19	1	414	27	—	6	6	20	128	148
Machines à coudre et à tricoter. — Naal- en breimachines	105	12	4,040	427	10	63	73	342	2,578	2,920
Machines pour fabriques et raffi- neries de sucre, distilleries, etc. — Machines voor suiker- fabrieken en suikerraffinade- rijen, stokerijen, enz.	355	76	8,739	1,539	3	1	4	112	18	130
Machines agricoles. — Land- bouwmachines	111	27	1,550	267	13	57	70	133	434	567
Autres machines et mécaniques. — Andere machines en werk- tuigen	5,428	3,387	69,497	40,638	1,426	873	2,299	16,592	13,929	30,521

EXPORTATIONS D'APRÈS LA NATURE DES MARCHANDISES.

UITVOER NAAR DEN AARD DER KOOPWAREN.

Marchandises. Koopwaren.	Belgique. België.	Mozambique. Mozambiek.	Territoire du Tanganyika. T. v. Tanganyika.	Union Sud-Africaine. Zuid-Afrikaansche Unie.	Etats-Unis d'Amérique. Vereenigde Staten van Amerika.	Afrique équatoriale française. Fransch Equatoriaal Afrika.	Angola.	Allemagne. Duitschland.	Rhodésie. Rhodesia.	Angleterre. Engeland.	Autres pays. Andere landen.	Totaux. Totalen.
Quantités (tonnes) — Hoeveelheden (tonnen).												
Bois — Hout	6,494	—	79	—	—	1,371	31	205	682	—	3	8,865
Cacao brut — Ruwe cacao	977	—	—	—	—	—	—	—	—	—	1	978
Café — Koffie	2,510	—	1	—	—	4	—	18	—	332	53	2,918
Caoutchouc {	des herbes	—	—	—	—	—	—	—	—	—	—	—
	wilde rubber	35	—	—	—	—	—	—	—	—	—	35
	de lianes	—	—	—	—	—	—	—	—	—	—	—
	liane-rubber	31	—	—	—	—	—	—	—	—	—	31
de plantations	—	—	—	—	—	—	—	—	—	—	—	
plantage-rubber	184	—	—	—	—	—	—	—	—	—	184	
Cassitérite — Tinerts	—	—	—	—	—	—	—	—	—	—	—	—
Copal	10,266	—	—	—	—	—	—	8	—	—	57	10,331
Coton brut — Ruwe kat.	12,541	—	—	—	—	—	—	—	—	—	—	12,541
Cuivre en lingots	45,293	40,903	13,842	572	—	—	23,810	—	—	—	2	124,422
Koper in staven	—	—	—	—	—	—	—	—	—	—	—	—
Huile de palme	5,166	—	—	—	22,617	58	561	17	76	—	8,088	36,583
Palmolie	—	—	—	—	—	—	—	—	—	—	—	—
Ivoire brut	120	—	1	—	—	—	—	—	—	10	2	133
Onbewerkt ivoor	—	—	—	—	—	—	—	—	—	—	—	—
Noix palmistes /	34,467	—	27	—	60	—	1,772	8,128	—	—	2,718	47,172
Palmnoten	—	—	—	—	—	—	—	—	—	—	—	—
Or brut — Ruw goud	7	—	—	—	—	—	—	—	—	—	—	7
Peaux — Huiden	76	—	—	79	—	—	—	1	40	—	1	197
Pierres précieuses(carats)	3,669,316	—	—	—	—	—	—	—	—	—	—	3,669,316
Edelgesteenten(kar.)(a)	—	—	—	—	—	—	—	—	—	—	—	—
Sésame — Sesam	37	—	—	—	—	—	—	109	—	—	50	196
Autres produits (b)	13,497	12	703	5	—	7,578	246	6	6,679	1	52	28,779
Andere producten (b).	—	—	—	—	—	—	—	—	—	—	—	—
Tot. . .	131,701	40,915	14,653	656	22,677	9,011	26,420	8,492	7,477	343	11,027	273,372
Valeur (1.000 fr.) — Waarde (1.000 fr.).												
Bois — Hout	2,872	—	45	—	—	757	12	24	320	—	3	4,033
Cacao brut—Ruwe cacao	3,956	—	—	—	—	—	—	—	—	—	6	3,962
Café — Koffie	11,294	—	5	—	—	17	—	82	—	1,496	236	13,130
Caoutchouc {	des herbes	49	—	—	—	—	—	—	—	—	—	49
	wilde rubber	—	—	—	—	—	—	—	—	—	—	—
	de lianes	92	—	—	—	—	—	—	—	—	—	92
	liane-rubber	—	—	—	—	—	—	—	—	—	—	—
de plantations	920	—	—	—	—	—	—	—	—	—	920	
plantage-rubber	—	—	—	—	—	—	—	—	—	—	—	
Cassitérite — Tinerts	—	—	—	—	—	—	—	—	—	—	—	—
Copal	16,938	—	—	—	—	—	—	13	—	—	96	17,047
Coton brut — Ruwe kat.	90,293	—	—	—	—	—	—	—	—	—	—	90,293
Cuivre en lingots	178,140	160,963	60,784	1,601	—	—	70,395	—	—	—	—	471,883
Koper in staven	—	—	—	—	—	—	—	—	—	—	—	—
Huile de palme	9,298	—	—	—	40,710	105	1,010	30	137	—	14,559	65,849
Palmolie	—	—	—	—	—	—	—	—	—	—	—	—
Ivoire brut	16,229	—	153	—	—	—	—	—	—	1,366	212	17,960
Onbewerkt ivoor	—	—	—	—	—	—	—	—	—	—	—	—
Noix palmistes	41,360	—	33	—	72	—	2,127	9,754	—	—	3,261	56,607
Palmnoten	—	—	—	—	—	—	—	—	—	—	—	—
Or brut — Ruw goud	126,574	—	—	—	—	—	—	—	—	—	—	126,574
Peaux — Huiden	1,211	—	—	168	5	—	—	10	81	—	24	1,499
Pierres précieuses	173,410	—	—	—	—	—	—	—	—	—	—	173,410
Edelgesteenten	—	—	—	—	—	—	—	—	—	—	—	—
Sésame — Sesam	48	—	—	—	—	—	—	141	—	—	66	255
Autres produits (b)	14,437	1,063	1,162	241	6	32,001	1,049	22	9,506	43	952	60,482
Andere producten (b).	—	—	—	—	—	—	—	—	—	—	—	—
Tot. . .	687,121	162,026	62,182	2,010	40,793	32,880	74,593	10,076	10,044	2,905	19,415	1,104,045

N. B. — Les pays de destination indiqués dans le tableau ci-dessus sont ceux vers lesquels les marchandises sont expédiées du Congo Belge la destination définitive restant inconnue.

(a) Non compris dans le total. — (b) Principalement objets d'alimentation, boissons et produits fabriqués.

N. B. — De in deze tabel aangeduide landen van bestemming zijn die, waarheen de koopwaren var uit Belgisch-Kongo gezonden worden, daar de eindbestemming onbekend is.

(a) Niet in het totaal begrepen. — (b) Voornamelijk dranken, fabriekaten en voedingswaren.

BIEFS NAVIGABLES — BEVAARBARE GEULEN.		Longueur navigable pour les embarcations d'au moins Bevaarbare lengte voor vaartuigen van minstens					
		500 ton.	150 ton.	22 ton.	MOINS de MINDER dan 22 ton.		
		Kil.	Kil.	Kil.	Kil.		
Affluents de droite. Rechter bijrivieren.	Le Congo — De Kongo	de-van Léopoldville à-tot Stanleyville	1,724	1,724	1,724	1,724	
		de-van Ponthierville à-tot Kindu	»	320	320	320	
		de-van Kongolo à-tot Bukama	»	640	640	640	
	Ubangi.	Ubangi	du confluent à Zongo — v. a. de samenvloeiing tot Zongo	»	»	530	530
			de-van Mokohangé à-tot Yakoma	»	»	»	480
		Giri, du confluent à-van aan de samenvloeiing tot Bosesera	»	»	»	200	
	Lua, du confluent à-van aan de samenvloeiing tot Ekuta	»	»	»	43		
	Mongala, du confluent à-van aan de samenvl. tot Bokula	»	»	»	220		
	Itimbri	Itimbri	du confluent à Ibembo—van aan de samenvloeiing tot Ibembo	»	»	180	180
			de-van Ibembo à-tot Buta (Rubi)	»	»	»	180
	Aruwini, du confl. au camp de Stanley—van aan de samenvl. tot Stanley kamp Auvua, de-van Ankoro à-tot Kiambi	Aruwini	du confl. au camp de Stanley—van aan de samenvl. tot Stanley kamp	»	»	150	150
			Auvua, de-van Ankoro à-tot Kiambi	»	»	»	145
	Affluents de gauche. — Linker bijrivieren.	Kasai.	Kasai, du confluent à-van aan de samenvl. tot Djoko-Punda	»	»	680	680
			Fini.	Fini, du confluent à-v. a. de samenvl. tot Kutu	»	»	180
		Lac Léopold II (tour du lac)-Leopold II-meer (rondom h. meer)		»	»	»	400
Lutoi, du confluent à-van de samenvl. tot Kiri		»		»	»	50	
Lokoro, du confluent à-van aan de samenvl. tot Eranga		»		»	»	70	
Lukenie, du confluent à-van aan de samenvl. tot Dekese		»	»	»	450		
Sankuru.		Sankuru, du confluent à-v. a. de samenvl. tot Pania Mutombo	»	500	500	500	
		Lubefu, du confluent à-v. a. de samenvl. tot Lubefu	»	»	»	200	
		Lubudi, du confluent à-v. a. de samenvl. tot Kashabala	»	»	»	130	
Lulua, du confluent à-van aan de samenvl. tot Duebo		»	»	70	70		
Kwango.	Kwango.	du confluent à-v. aan de samenvl. tot Kingushi	»	»	260	260	
		de-van Kingushi aux chutes-tot a. de watervallen Franc.-Joseph	»	»	»	275	
Kwango.	Kwilu-Djuma.	Kwilu-Djuma, du confluent à-v. a. de samenvl. tot Kikwit	»	»	320	320	
		Inzia	Inzia, du confluent à-van aan de samenvl. tot Moanza	»	»	»	210
			Lukula, du confluent à-v. aan de samenvl. tot Dondo	»	»	»	40
Wamba, du confluent à-v. a. de samenvl. tot Kapanga	»	»	»	150			
Kantsha, du confluent à-v. a. de samenvl. tot Madina	Kantsha	Kantsha, du confluent à-v. a. de samenvl. tot Madina	»	»	»	140	
		Lubue, du confluent à-v. a. de samenvl. tot Dumba	»	»	»	160	
		Loange, du confluent à-v. a. de samenvl. tot Tsithombe	»	»	»	200	
Lac Tumba, jusqu'à Bikoro-Tumba-meer tot Bikoro	Lac Tumba	du confluent à-v. a. de samenvl. tot Bikoro	»	»	100	100	
Ruki.	Ruki.	Ruki, du confluent à-van aan de samenvl. tot Ingende	»	»	90	90	
		Busira-Tshuapa.	Busira Tshuapa, du confluent à-v. a. de samenvl. tot Mondombe	»	»	520	520
	Salonga, du confluent à-v. a. de samenvl. tot Dongankwa		»	»	200	200	
	Lomela, du confluent à-v. a. de samenvl. tot Itoko		»	»	180	180	
	Momboyo.	Momboyo	Momboyo, du confluent à-v. a. de samenvl. tot Waka	»	»	190	190
Lokolo, du confluent à l'embouchure du-v. a. de samenvl. tot aan den mond der Loso			»	»	40	40	
Luikala, de-van Waka à l'embouchure du-tot a. d. mond der Lofombo			»	»	200	200	
Ikelemba, du confluent à-v. a. de samenvl. tot Bombimba	Ikelemba	du confluent à-v. a. de samenvl. tot Bombimba	»	»	140	140	
Lulonga.	Lulonga.	Lulonga, du confluent à-v. a. de samenvl. tot Basankusu	»	»	200	200	
		Lopori, du confluent à-v. a. de samenvl. tot Bosow	»	»	»	450	
		Maringa, du confluent à-v. a. de samenvl. tot Momposo	»	»	»	290	
Lomami, du confluent à-v. a. de samenvl. tot Obenghe-Benge	Lomami	du confluent à-v. a. de samenvl. tot Obenghe-Benge	»	»	360	360	
Longueur totale en kilomètres — Totale lengte in kilometers		1,724	3,184	7,774	12,257		

MOUVEMENT (à l'entrée) DES PORTS MARITIMES
ZEEHAVENVERKEER (aankomst)

243

Nationalité des bateaux	Nombre - Getal					Tonnage - Tonnemaat					Nationaliteit der schepen
	1927	1928	1929	1930	1931	1927	1928	1929	1930	1931	
Banana											
Americains	26	17	23	12	13	92,899	67,545	84,996	40,769	45,548	Amerikaansche.
Belges	93	86	111	74	66	337,081	327,616	426,562	283,697	254,480	Belgische.
Allemands	27	23	34	17	17	73,502	59,799	59,700	43,433	46,039	Duitsche.
Anglais	16	17	16	8	7	45,973	53,364	44,535	22,924	22,933	Engelsche.
Français	48	55	50	23	32	173,479	308,064	216,625	123,153	149,206	Fransche.
Autres	230	128	177	1	9	69,043	47,589	92,801	2,530	22,188	Andere.
Navires au long cours	238	214	269	135	144	789,669	862,526	923,092	516,506	540,394	Schepen der groote vaart.
Bâtiments de cabotage	202	112	142	114	—	2,308	1,451	2,127	1,071	—	Kustschepen.
Total	440	326	411	249	144	791,977	863,977	925,219	517,577	540,394	Totaal.
Total à la sortie	436	321	411	258	142	779,550	854,378	925,219	527,279	530,304	Totaal vertrokken.
Boma											
Americains	16	14	17	24	13	54,497	49,372	56,245	80,074	44,535	Amerikaansche.
Belges	91	103	119	148	117	333,442	390,178	436,824	558,083	476,499	Belgische.
Allemands	19	20	33	35	21	44,117	46,804	82,199	91,492	40,620	Duitsche.
Anglais	10	17	17	15	2	30,372	38,095	42,797	42,998	8,088	Engelsche.
Français	48	57	50	44	49	173,479	241,63	221,114	230,657	246,455	Fransche.
Autres	168	104	59	134	2	48,572	39,413	94,702	76,763	7,136	Andere.
Navires au long cours	198	223	262	400	204	668,195	795,242	908,862	1,080,067	823,333	Schepen der groote vaart.
Bâtiments de cabotage	154	92	33	10	90	16,284	10,223	25,019	4,742	9,853	Kustschepen.
Total	352	315	295	410	294	684,479	805,465	933,881	1,084,809	833,186	Totaal.
Total à la sortie	350	313	284	411	291	679,330	794,480	911,973	1,099,606	833,275	Totaal vertrokken.
Matadi											
Americains	13	12	12	12	14	43,972	42,055	39,363	22,950	50,551	Amerikaansche.
Belges	49	50	55	75	69	171,852	196,568	209,548	279,350	251,917	Belgische.
Allemands	12	12	16	17	18	28,352	29,242	36,383	44,339	45,523	Duitsche.
Anglais	8	11	9	7	5	23,447	23,827	22,656	39,432	20,215	Engelsche.
Français	26	32	27	23	32	99,131	126,308	114,188	118,949	150,752	Fransche.
Autres	45	11	30	17	7	40,876	6,380	57,065	32,593	20,888	Andere.
Navires au long cours	122	118	136	151	145	399,350	420,530	467,225	537,613	539,846	Schepen der groote vaart.
Bâtiments de cabotage	31	10	13	—	9	8,280	3,850	11,978	—	2,936	Kustschepen.
Total	153	128	149	151	154	407,630	424,380	479,203	537,613	542,782	Totaal.
Total à la sortie	153	128	154	153	151	407,630	396,322	508,416	540,889	527,523	Totaal vertrokken.

NAVIGATION FLUVIALE. (Transports sur le Bas-Fleuve) (a)
RIVIERVAART. (Vervoer op den Beneden-Stroom) (a)

Années Jaren	Voyageurs — Reizigers									Marchandises (tonnes) Goederen (tonnen)		
	Montée-Stroomopwaarts			Descente-Stroomafwaarts			Total - Totaal			Montée Stroom- opwaarts	Descente Stroom- afwaarts	Tot.
	1 ^e classe klasse	2 ^e classe klasse	Tot.	1 ^e classe klasse	2 ^e classe klasse	Tot.	1 ^e classe klasse	2 ^e classe klasse	Tot.			
1924	—	—	—	—	—	—	—	—	5,248	—	—	5,520
1925	628	2,167	2,795	612	2,253	2,865	1,240	4,420	5,660	4,960	2,414	7,374
1926	499	1,871	2,370	379	1,327	1,706	878	3,198	4,076	3,449	2,027	5,476
1927	466	1,631	2,097	477	1,688	2,165	943	3,319	4,262	2,820	1,639	4,459
1928	397	1,713	2,110	298	1,019	1,317	695	2,732	3,427	2,070	647	2,717
1929	634	3,046	3,680	354	1,312	1,666	988	4,358	5,346	3,346	382	3,728
1930	548	2,559	3,107	445	2,450	2,895	993	5,009	6,002	2,119	546	2,665
1931	352	2,323	2,675	364	1,792	2,156	716	4,113	4,831	1,631	425	2,056

(a) Service assuré par les vapeurs de la Colonie. — Dienst gedaan door de stoomschepen der Kolonie.

NAVIGATION FLUVIALE. — TRANSPORTS SUR LE HAUT-FLEUVE.

(Mouvement du port de Léopoldville) (a)

RIVIERVAART. — VERVOER OP DEN BOVEN-STROOM.

(Havenverkeer te Léopoldville) (a)

Années Jaren	Voyageurs — Reizigers.									Marchandises (tonnes) Goederen (tonnen)		
	Montée — Stroomopw.			Descente-Stroomafw.			Total — Totaal			Montée Stroom- op- waarts	Descente Stroom- af- waarts	Tot.
	Passagers européens Europ. passagiers	Passagers de couleur Kleur- lingen	Tot.	Passagers européens Europ. passagiers	Passagers de couleur Kleur- lingen	Tot.	Passagers européens Europ. passagiers	Passagers de couleur Kleur- lingen	Tot.			
1922	2,216	14,826	17,042	2,040	14,770	16,810	4,256	29,596	33,852	22,613	66,738	89,351
1923	2,898	15,026	17,924	2,949	16,458	19,407	5,847	31,484	37,331	40,104	91,839	131,943
1924	—	—	—	—	—	—	6,318	48,066	54,384	37,000	100,500	137,500
1925	—	—	—	—	—	—	8,743	52,357	61,100	68,555	104,606	173,161
1926	—	—	—	—	—	—	8,868	51,179	60,047	70,306	110,086	180,392
1927	—	—	—	—	—	—	—	—	—	65,907	79,087	144,994
1928	—	—	—	—	—	—	33,373	63,166	96,539	72,338	134,839	207,227
1929	—	—	—	—	—	—	10,177	53,271	63,448	85,719	159,505	245,224
1930	5,456	25,405	30,861	5,306	25,521	30,827	10,762	50,926	61,688	96,839	175,996	272,835
1931	3,015	17,924	20,939	3,763	11,177	14,940	6,778	29,101	35,879	68,931	139,593	208,524

COMPOSITION ET TRAFIC DE LA FLOTILLE DE L'UNATRA
NAVIGUANT SUR LE CONGO
SAMENSTELLING EN VERKEER DER UNATRA-FLOTILLE
DIE DEN KONGO BEVAART.

ANNÉES. JAREN.	Vapeurs jaugeant Stoomschepen metende							Grands remorqueurs — Groote sleepbooten.	Petits remorqueurs — Kleine sleepbooten.	Barges.
	800 ton.	500 300 ton.	250 150 ton.	150 35 ton.	35-20 ton.	moins de dan 20 t.	Tot.			
1924	—	8	5	7	20	5	45	2	2	57
1925	—	11	6	11	23	6	57	6	3	76
1926	4	11	6	11	23	6	61	6	3	112
1927	4	7	6	12	30	6	65	5	2	132
1928	4	7	6	12	36	6	71	8	2	139
1929	4	7	6	12	36	6	71	8	1	139
1930	4	7	10	6	29	4	60	8	7	157
1931	4	7	10	6	30	4	61	8	7	159

TRAFIC DES STEAMERS. — STOOMSCHEPENVERKEER.

ANNÉES. JAREN.	Passagers — Passagiers			Marchandises (tonnes). — Goederen (tonnen)					
	blancs blanke	noirs zwarte	Tot.	Grand Bief. Groote geul.	Kasaï.	Kwilu.	Lac Léopold II. Leopold II- meer.	Ubangui.	Tot.
A la montée. — Stroomopwaarts.									
1925	4,703	21,695	26,698	22,942	21,815	2,124	—	—	46,881
1926	4,972	26,168	31,140	25,811	21,756	3,325	259	191	51,342
1927	3,445	13,469	16,914	37,556	25,644	2,192	736	1,515	67,643
1928	3,420	10,313	13,733	23,825	15,450	813	828	1,067	41,983
1929	5,046	21,450	26,496	43,978	28,387	737	1,294	2,084	76,480
1930	5,142	23,271	28,413	43,634	35,084	1,201	957	3,188	84,064
1931	3,664	30,730	34,394	29,782	20,590	1,106	556	1,440	53,474
A la descente. — Stroomafwaarts.									
1925	3,159	26,959	30,118	45,900	15,619	4,446	—	—	65,965
1926	3,332	32,531	35,863	50,138	16,397	6,305	153	399	73,392
1927	2,415	14,257	16,672	59,240	19,523	3,920	860	2,018	85,561
1928	2,848	13,954	16,802	48,438	19,823	2,748	1,447	1,354	73,810
1929	4,242	28,210	32,452	69,093	43,708	3,801	2,726	2,365	126,693
1930	5,020	24,435	29,455	56,826	61,244	3,722	2,414	3,052	127,258
1931	4,142	16,678	20,820	42,592	50,690	2,228	254	834	97,598

(a) Service assuré par l'Union nationale des Transports fluviaux au Congo (Unatra) et les Huilleries du Congo belge. — Dierst gedaan door de « Union nationale des Transports fluviaux au Congo » (Unatra) en de « Huilleries du Congo belge ».

Exercices. Dienstjaren.	Longueur exploitée. Geëxploiteerde lengte. Km.	Nombre de stations. Aantal stations.	Personnel européen. Europeesch personeel.	Matériel roulant. Rollend materieel.				Re- cettes. Ont- vang- sten. I.000 fr.	Dépenses d'exploit- ation. Bedrijfs- uitgaven. I.000 fr.	Marchandises. Goederen.		Voyageurs - Reizigers.		
				Locomotives. Locomotieven.	Voitures à voya- geurs. Personenwagens.	Wagons à mar- chandises. Goederenwagens.	Recettes			Tonnes. Tonnen.	Recettes Ontvang- sten. I.000 fr.	Blancs. Blancken	Noirs. Zwarten	Recettes. Ontvang- sten. I.000 fr.
Chemin de Fer du Congo.														
1923-24	400	13	153	105	36	844	22,977	19,998	173,480	20,147	15,446	170,152	1,802	
1924-25	400	13	321	138	45	1,135	32,040	37,756	237,225	28,589	15,197	224,889	2,178	
1925-26	400	15	355	137	45	1,071	54,300	49,973	313,886	48,279	13,504	187,231	3,481	
1926-27	400	15	397	149	49	1,116	98,018	90,336	386,249	85,299	15,644	235,328	6,106	
1927-28	400	16	368	149	49	1,285	101,822	87,642	409,597	88,935	13,477	185,742	6,405	
1928-29	400	16	401	149	49	1,297	140,798	93,785	461,558	123,868	15,693	240,445	8,155	
1929-30	400	16	428	148	55	1,553	125,364	98,183	506,938	105,379	16,039	287,625	8,986	
1930-31	400	19	399	148	56	1,697	113,868	84,037	507,094	98,201	13,810	278,198	8,265	
Chemin de fer du Congo supérieur aux Grands-Lacs (b).														
1924	763	61	212	41	27	292	12,253	8,856	82,810	9,325	8,152	82,954	1,562	
1925	763	61	253	43	26	350	14,921	14,603	100,812	11,602	9,627	83,760	1,532	
1926	763	66	250	45	32	364	22,269	20,284	121,414	16,906	11,595	96,890	2,979	
1927	763	66	256	47	32	388	43,577	29,591	160,693	32,116	11,915	93,446	5,406	
1928	763	63	275	47	32	408	48,262	33,147	148,068	34,366	13,246	117,714	7,147	
1929	763	64	305	49	32	418	50,829	43,289	135,700	33,499	14,831	127,498	7,640	
1930	763	62	299	49	32	427	52,184	45,565	154,900	33,374	15,036	125,852	7,896	
1931	763	62	255	49	35	446	43,699	34,206	150,715	24,510	11,561	102,533	8,072	
Chemin de fer du Katanga.														
1924	768	23	374	83	31	1,035	61,578	41,995	2,644,001	59,380	11,721	56,463	2,198	
1925	768	58	430	91	28	1,171	87,435	61,864	2,958,000	84,902	11,450	63,361	2,533	
1926	802	62	433	97	28	1,192	134,212	98,087	3,122,421	130,524	16,097	71,406	3,687	
1927	802	62	437	97	36	1,229	177,143	130,666	3,006,112	171,546	16,562	83,989	5,597	
1928	802	62	418	101	36	1,280	188,869	138,511	3,155,779	181,995	16,638	101,005	6,874	
1929	802	62	452	101	35	1,310	216,367	175,734	3,459,933	209,757	19,553	102,200	6,610	
1930	861	62	420	106	37	1,452	185,582	150,233	2,901,514	178,237	24,402	105,758	7,345	
1931	861	50	(c)441	106	38	1,403	113,028	67,387	1,798,959	107,239	17,301	76,285	5,789	
Chemin de fer Léopoldville-Katanga-Dilolo (Ligne (Lijn) Port-Francqui-Bukama).														
1929(a)	1,123	71	216	33	12	386	46,066	30,539	131,925	43,547	3,046	25,923	2,519	
1930	1,123	71	210	33	19	466	60,607	41,338	253,149	57,994	3,560	25,031	2,613	
1931	1,123	71	(c)441	33	17	465	49,605	29,950	160,204	47,653	2,229	20,779	1,952	
Régie du Chemin de fer du Mayumbe - Regie van den spoorweg van Mayumbe.														
1926	140	27	33	27	7	133	4,201	3,976	29,859	3,612	2,707	25,083	512	
1927	140	27	36	25	7	133	5,916	5,532	34,231	5,244	3,037	20,527	600	
1928	140	27	37	24	4	138	7,061	5,911	36,393	6,313	2,977	22,658	748	
1929	140	27	34	24	4	148	8,066	6,918	33,438	7,205	2,996	23,470	860	
1930	140	26	29	24	4	148	6,795	6,166	34,945	5,558	2,462	21,599	714	
1931	140	26	25	24	4	148	5,386	5,547	29,313	4,485	1,889	11,284	426	

DROITS DE DOUANE (I.000 FR.). — DOUANERECHTEN (I.000 FR.).

Années	Droits de sortie	Droits d'entrée	TOT.	Années	Droits de sortie	Droits d'entrée	TOT.
Jaren	Uitvoerrechten	Invoerrechten		Jaren	Uitvoerrechten	Invoerrechten	
1920	4,829	19,676	24,505	1926	20,368	123,752	144,120
1921	3,543	20,922	24,465	1927	31,938	142,659	174,597
1922	3,554	19,214	22,768	1928	36,802	159,462	196,264
1923	7,176	30,551	37,727	1929	42,598	180,155	222,753
1924	—	—	58,018	1930	35,458	129,747	165,205
1925	13,109	76,868	89,977	1931	23,666	85,287	108,953

(a) Du 13 février au 31 décembre. — (b) Cette compagnie exploite, en outre, 1.870 kilomètres de voies navigables. Dans le mouvement des marchandises, les marchandises transportées aux tarifs spéciaux (véhicules, bagages, bétail etc.) ne sont pas comprises. — (c) Personnel européen pour l'ensemble des lignes du chemin de fer du Katanga et du Léokadi.

(a) Van 13 Februari tot 31 December. — (b) Deze maatschappij exploiteert bovendien 1.870 kilometer waterweg. Onder het goederenverkeer zijn niet begrepen de goederen vervoerd tegen speciale tarieven (voertuigen, reisgoed, vee, enz.). — (c) Europeesch personeel voor de gezamenlijke lijnen van den «Chemin de fer du Katanga et du Leokadi».

SPÉCIFICATIONS.	1927	1928	1929	1930	1931	OPSOMMING.
Lettres ordinaires (a) { Serv. intérieur Serv. internat.	1,232,600 2,417,300	1,869,400 2,658,100	2,008,900 2,785,100	2,160,700 2,795,400	1,424,600 2,754,400	Binnenl. verkeer } Gewone (a) Internat. verkeer } brieven.
Cartes postales. { Serv. intérieur Serv. internat.	39,400 258,100	42,400 433,100	45,200 450,600	49,200 448,200	60,000 240,900	Binnenl. verkeer } Briefkaarten. Internat. verkeer }
Imprimés { Serv. intérieur Serv. internat.	219,100 1,417,200	244,000 1,724,400	262,000 1,846,200	281,600 1,925,800	273,900 1,892,800	Binnenl. verkeer } Drukwerken. Internat. verkeer }
Papiers d'affaires { Serv. intérieur Serv. internat.	24,800 25,100	32,900 47,300	35,200 50,300	39,300 53,700	25,800 53,100	Binnenl. verkeer } Zaakpapieren. Internat. verkeer }
Echantillons de marchandises. { Serv. intérieur Serv. internat.	7,900 124,800	8,600 137,000	8,900 146,200	4,200 25,600	13,100 70,200	Binnenl. verkeer } Goederen- Internat. verkeer } monsters.
Envois recommandés { Serv. intérieur Serv. internat.	173,100 323,600	207,000 330,900	244,100 342,400	302,700 372,300	225,100 320,400	Binnenl. verkeer } Aangeteeken- Internat. verkeer } de verzending.
Mandats de poste { Serv. intérieur Emis p ^r la Col. Payés p ^r la »	18,100 35,400 2,300	20,300 34,000 2,500	23,000 35,700 2,700	24,700 36,400 3,500	22,300 33,300 3,600	Binnenl. verkeer } Uitgegeven } door de Kolonie } Postwissels. Uitbetaald } door de Kolonie }
Colis postaux (b) { Serv. intérieur Serv. internat.	20,000 66,200	19,200 67,600	22,600 100,300	26,400 71,900	24,200 77,200	Binnenl. verkeer } Postpakketten Internat. verkeer } (b)
Envois admis à la franchise de port.	306,500	315,700	338,700	354,700	501,900	Portvrije verzendingen.
Office d'échanges au 1 ^{er} janvier. Perceptions, sous-perceptions et bureaux auxiliaires	12 74	12 76	13 76	13 77	12 76	Kantoren van uitwissel. op 1 Jan. Ontvangerijen, onderontvange- rijen en hulpkantoren.

TÉLÉGRAPHIE. — TELEGRAAF.

Spécifications.	1927	1928	1929	1930	1931	Opsomming.		
Longueur des lignes . . . (klm.)	3,482	3,940	4,220	5,300	5,400	Lente de lijnen. (km.)		
Longueur des fils . . . (klm.)	4,955	5,413	5,693	6,700	6,900	Langte der draden. (km.)		
Nombre de bureaux	52	60	69	76	83	Aantal kantoren.		
<i>Service intérieur.</i>								
Mouvement.	Télegr. soumis à la taxe . .	128,396	127,561	144,227	144,800	117,100	Verkeer	
	Télegr. non soumis à la taxe	34,803	39,755	38,337	44,500	46,200		
	Total	163,199	167,316	182,564	189,300	163,300		
	<i>Service international.</i>							
	Télégrammes au départ . . .	43,484	60,973	66,082	64,500	59,900		Binnenlandsch verkeer.
» à l'arrivée	36,966	52,688	53,098	51,800	45,100	Betalende telegrammen.		
» en transit	13,691	9,242	16,159	16,100	5,700	Niet-betalende telegrammen.		
Total	94,141	122,903	135,339	132,400	110,700	Totaal.		
Total général	257,340	290,219	317,903	321,700	274,000	Internationaal verkeer.		
Recettes (1,000 fr. cong.) . . .	4,126	6,968	10,181	11,355	9,153	Verzonden telegrammen. Ontvangen » Doorgevoerde » Totaal. Algemeen totaal. Ontvangsten (1,000 Kong. fr.).		

TRANSPORTS PAR AIR (SABENA). — LUCHTVERKEER (SABENA).

Spécifications.	1927	1928	1929	1930	1931	Opsomming.
Longueur des lignes en expl. (kil.)	2,435	3,060	3,560	3,010	2,695	Langte der geëxpl. lijnen (kil.).
Kilomètres parcourus	202,242	255,736	269,730	239,000	227,185	Afgelegde kilometers.
Passagers transportés	735	1,990	1,296	1,577	1,234	Vervoerde passagiers.
Marchandises et courrier transportés (kgr.)	56,619	30,591	36,260	35,000	49,000	Vervoerde goederen en poststukken (kg.).
Tonnes-kilom. transportées . . .	82,430	130,152	116,396	151,390	143,837	Ton-kilometers.
Recettes d'exploitat. (1,000 fr.)	6,077	14,319	14,122	16,774	16,360	Bedrijfsontvangsten (1,000 fr.).
Dépenses d'exploitat. (1,000 fr.)	6,256	11,020	11,706	10,054	8,160	Bedrijfskosten. (1,000 fr.).
Coefficient d'exploitation . . .	103	77	83	60	49.80	Bedrijfscoëfficiënt.

(a) Lettres et boîtes avec valeur déclarée non comprises. (b) Colis avec déclaration de valeur et colis avec remboursement non compris.
(a) Brieven en dozen met aangegeven geldswaarde niet meegeteld. — (b) Pakketten met aangegeven geldswaarde en verrekenpakketten niet meegeteld.

MONNAIES	1927	1928	1929	1930	1931	TOT. 1908-1931	MUNTEN
	Fr.	Fr.	Fr.	Fr.	Fr.	Fr.	
A. — Monnaies fabriquées. — Vervaardigde munten							
a. de métal inférieur :							a. van minderwaardig metaal :
1 franc	15,500,000	10,250,000	9,500,000	5,512,500	—	130,012,500	1 frank.
50 centimes	7,400,000	3,200,000	542,000	3,810,000	—	69,952,000	50 centimes.
Total	22,900,000	13,450,000	10,042,000	9,322,500	—	199,964,500	Totaal.
b. de nickel :							b. van nikkel :
20 centimes	—	—	—	—	—	510,000	20 centimes.
10 centimes	202,410	560,000	—	—	—	6,594,910	10 centimes.
5 centimes	100,750	50,000	25,000	—	—	3,345,750	5 centimes.
Total	303,160	610,000	25,000	—	—	10,450,660	Totaal.
c. de cuivre :							c. van koper :
1 centime et 2 centimes	—	—	—	—	—	65,000	1 en 2 centimes.
Total général	23,203,160	14,060,000	10,067,000	9,322,500	—	210,480,160	Algemeen totaal.
B. — Monnaies et billets en circulation (au 1er janvier (a)) Munten en bankbiljetten in omloop (op 1 Januari (a))							
Monnaies divisionnaires en métal inférieur	144,250,000	167,150,000	180,000,000	199,964,500	199,964,500	—	Pasmunt van minderwaardig metaal.
Pièces de nickel	9,512,500	10,450,660	10,450,660	10,450,660	10,450,660	—	Nikkelstukken.
Pièces de cuivre	215,000	215,000	215,000	215,000	215,000	—	Koperstukken.
Total	153,977,500	177,815,660	190,665,660	210,630,160	210,630,160	—	Totaal.
Billets de l'Etat indépendant du Congo	15,570	15,570	15,570	15,570	15,570	—	Bankbiljetten van d. onafhank. Kongo-Staat.
Billets de la Banque du Congo belge	97,615,000	124,619,448	157,586,725	183,631,836	182,802,571	—	Biljetten der Bank v. Belgisch-Kongo.

DETTE COLONIALE — KOLONIALE SCHULD.

SITUATION (EN MILLIERS DE FRANCS) AU 31 DÉCEMBRE (b).

STAND (IN DUIZENDTALLEN FRANCS) OP 31 DECEMBER (b).

Spécifications.	1928	1929	1930	1931	Opsomming.
A. — Dette consolidée.					
Emprunts					Leeningen
2 1/2 % 1887	422	422	422	422	2 1/2 % 1887.
4 % 1896-1898	14,000	14,000	14,000	14,000	4 % 1896-1898.
4 % amortissable 1901	36,832	36,832	36,832	36,832	4 % aflosbaar 1901.
3 % 1904	27,885	27,885	27,885	27,885	3 % 1904.
4 % 1906	150,000	150,000	150,000	150,000	4 % 1906.
4 % amortissable 1909	6,383	6,366	6,349	6,330	4 % aflosbaar 1909.
5 1/2 % " 1921	49,700	49,600	49,500	49,500	5 1/2 % " 1921.
6 % " 1921	25,000	25,000	24,950	24,900	6 % " 1921.
8 % " 1925	227,219	224,166	220,901	217,407	8 % " 1925.
6 % " 1926	600,000	600,000	600,000	600,000	6 % " 1926.
Emprunt anglais	630,000	630,000	630,000	630,000	Engelsche leening.
Total	1,767,441	1,764,271	1,760,839	1,757,276	Totaal.
B. — Dette flottante.					
Bons du Trésor	61,140	263,000	621,022	983,512	Schatkistbons.
Total	1,828,581	2,027,271	2,381,861	2,740,788	Totaal

(a) Les monnaies d'or et d'argent mises en circulation antérieurement à 1920 ont été retirées de la circulation et renvoyées en Belgique. De vóór 1920 in omloop gebrachte goud- en zilvermunt is ingetrokken en terug naar België gezonden.

(b) Capitaux garantis non compris (612 millions en 1927, 711 millions en 1928, 1,692 millions en 1929 et 2,259 millions en 1930). Gewaarborgde kapitalen niet begrepen (612 miljoen in 1927, 711 miljoen in 1928, 1,692 miljoen in 1929 en 2,259 miljoen in 1930).

ALPHABETISCH ZAAKREGISTER

(Zie methodisch zaakregister in het begin van het boek).

N. B. — De cijfers met een sterretje hebben betrekking op de tabellen over Belgisch-Kongo.

A

Aangenomen scholen. — Getal, onderwijzend personeel en bevolking, 70-73.

Anneembare scholen. — 70-73.

Aardrijkskundige ligging. — Lengte, breedte, hoogte, lengte der grenzen, 224(*).

Academies. — Koninklijke Academie voor Schoone Kunsten te Antwerpen, 85; andere academies en teekenscholen, 85.

Academische graden. — Getal en aard der universitaire einddiploma's, 82.

Accijns. — Accijnsrechten, 131; Productie en verbruik van veraccijnsde waren, 159.

Accreditieven. — 189.

Administratief arrondissement. — Getal, 2. Uitgestrektheid, 6; bevolking, 6, 8.

Administratieve en gerechtelijke indeeling. — 2, 226 (*).

Algemeene handel van Belgisch-Kongo. — Algemeen overzicht van den buitenlandschen handel, 233 (*).

Algemeene tentoonstellingen van Schoone Kunsten. — 86.

Ambtenaren en beambten. — Getal, 228(*).

Analfabeten. — Indeeling, in 1920, van de inwoners naar den graad van onderricht, 24-25.

Apothekers. — Getal per provincie, 103.

Arbeid. — Arbeidsongevallen, 157.
Voorzorgs- en steunfonds ten behoeve der slachtoffers van arbeidsongevallen. (Zie *Annuaire* 1921, blz. 122).

Arbeiderswoningen. — 100.

Artzen. — Getal, 103.

Athenaeum-afdeelingen. — Getal, 77; bevolking, 77, 79.

Automobielen. — Getal, 204; in België binnengekomen, 203.

Azijnmakerijen. — Productie en verbruik, 159; geïnde rechten, 131.

Azijnzuur. — Geïnde rechten, 131; productie en verbruik, 159.

B

Bankbiljettenomloop. — 189,247(*).

Bazen. — Getal in 1920, 31-32.

Bedelaarsgestichten. — Personeel en bevolking, 114.

Bedienden. — Getal in 1920 naar beroepsgroepen, 31-32.

Begrooting : van den Staat, 126-127; van Belgisch-Kongo, 229-230(*).

Belastingen. — Opbrengst der belastingen ten behoeve van de Schatkist, 126. (Zie ook *Gemeentebelastingen*, *Provinciale belastingen*, *Staatsfinanciën*).

Belastingen in Belgisch-Kongo, 229(*).

Belgische periodieke pers. — Aantal kranten en tijdschriften, 92.

Beroepen en standen. — Indeeling in 1920 van de inwoners naar het beroep of den stand, 31-32 (Zie ook *Immigratie* en *Emigratie*. — *Zelfmoord*.)

Bevolking. — Aantal inwoners per administratief en per gerechtelijk arrondissement op 31 December 1930 (algemeene volkstelling), 6-7.

Aantal inwoners per administratief arrondissement in 1931, 8.

Aantal inwoners per vredegerechtskanton, 9-11.

Aantal inwoners (1920) per kieskanton. (Zie *Annuaire* 1927-1928, blz. 11-13.)

Loop der bevolking in de voornaamste gemeenten des Rijks, 55-56.

Aantal inwoners en bevolkingsdichtheid der gemeenten met meer dan 5,000 zielen, 13-18.

Loop der bevolking van 1830 tot 1931, 33.

Gemiddelde jaarlijksche toeneming der bevolking, 2.

Indeeling (1920) van de gemeenten naar haar bevolking, 12.

Blanke bevolking: naar de nationaliteit, per provincie en per district, naar den stand, 227(*).

(Zie ook *Bevolkingsregisters*. — *Geboorten*. — *Huwelijken*. — *Sterfgevallen*. — *Echtscheidingen*. — *Volkstelling*.)

Bevolkingsregisters, in- en afschrijvingen, 60.

Bewaarscholen. — Getal en bevolking, 73.

Bibliotheken. — Koninklijke bibliotheek, 83.

Openbare bibliotheken onderworpen aan de wet van 17 October 1921, 84.

Bier. — Geïnde rechten, 131; aantal brouwerijen, 159; productie en verbruik, 159.

Biljetten der Bank van Belgisch-Kongo. — 247(*).

Biljetten der Nationale Bank. — Gemiddelde omloop, 189.

Bisdommen. — 104.

Blanken. — Aantal blanken in Kongo, 226-227(*).

Bevolking naar de nationaliteit, 227(*); per provincie en per district, 226(*); naar het geslacht en naar den stand, 227(*).

Geboorten, huwelijken en sterfte onder de blanke inwoners, 228(*).

Blanke gegradueerden, 228(*).

Blende. — Productie en waarde, 153.

Blinden. — Blindenstatistiek, 69.

Aantal scholen en leerlingen in de door het Rijk gesubsidieerde gestichten. (Zie *Annuaire* 1925-1926, blz. 83.)

Bonden. — Aantal bonden van vakverenigingen, 93; van erkende mutualiteitsverenigingen, 94.

Bosschen. — Uitgestrektheid en aard, waarde der producten, opbrengsten en uitgaven. (Zie *Annuaire* 1927-1928, blz. 164.)

Brandwijn. — Geïnde rechten, 131. Verbruik, 159.

Burgerlijke stand. — Beweging van den burgerlijken stand van 1830 tot 1931, 33.

Beweging van den burgerlijken stand in de voornaamste gemeenten des Rijks, 55-56.

Huwelijken naar den burgerlijken staat, 42.

Sterfte naar den leeftijd en den burgerlijken staat, 48.

Zelfmoordenaars naar den leeftijd, den burgerlijken staat en het beroep, 54.

Indeeling van de inwoners (1920) naar den burgerlijken staat, 26-27.

Geboorten, huwelijken en sterfte in Kongo, 228(*).

Aantal bureelen, 226(*).

(Zie ook *Geboorten*, *Erkenning en Legitimatie van natuurlijke kinderen*. — *Doodgeborenen*. — *Huwelijken*. — *Echtscheidingen*. — *Sterfgevallen*. — *Naturalisaties*. — *Domicilievergunningen*. — *Verklaringen van inboortingschap*. — *Bevolkingsregisters*.)

Buurttramwegen — 200-201.

C

Cadetten — Cadettenscholen, 119.

Centrale wetenschappelijke school ter voorbereiding voor de Militaire school, 120.

Cokes — Fabricage, 153.

Conservatoriums en muziekscholen — 86.

Coöperatieve verenigingen

voor landbouw, 98; zonder landbouwdoeleinden, 99.

Vereenigingen opgericht en ontbonden sedert 1873, 99.

Tostand per categorie in 1922. (Zie *Jaarboek* 1929-1930, blz. 113.)

(Zie ook *Landbouwcoöperatie*.)

Crimineele statistiek — 111-113.

D

Delging der Staatsschuld. — 130.

Deposito- en consignatiekas, 125.

Diamant. — Voortgebrachte hoeveelheid, 231(*).

Dieren. — Aantal paarden en beesten, 146.

Markten en jaarmarkten voor paarden en vee, 147.

Besmettelijke ziekten onder de huisdieren, 149.

Veeverzekeringsmaatschappijen, 96.

Diploma's. — (Zie *Examens*.)

Disconto. — Beweging en gemiddelde van het discontocijfer ter Nationale Bank, 189.

Discontobeweging in de kredietverenigingen, 190.

Doctors in de geneeskunde. — Getal, 103.

Domaniale gronden. — (Zie *Annuaire* 1927-1928, blz. 268(*).

Domicilie. — Aantal domicilievergunningen aan buitenlanders, 61.

Doodgeborenen. — Getal voor het Rijk, 33; per provincie en per geslacht, 39; per maand en per geslacht, 40; wettige en onwettige, 39; in de voornaamste gemeenten en agglomeraties, 55-56.

Dooding. — 53.

Doofstommen. — Doofstommenstatistiek, 69.

Aantal scholen en leerlingen in de door het Rijk gesubsidieerde doofstommengestichten. (Zie *Annuaire* 1925-1926, blz. 83.)

Doofstommen- en blindengestichten. —

Getal en bevolking (zie *Annuaire* 1925-1926, blz. 83).

Doorvoer. (Zie *Handel*.)

Douane. — Uiteenzetting van de geïnde rechten, 132.

Betrekkelijke belangrijkheid der douanerechtplichtige en der douanerechtvrije koopwaren, 132.

In- en uitvoerrechten, 245 (*).

Drukwerken. — (Zie *Belgische periodieke pers.* — *Posterijen*).

E

Echtscheidingen. — Getal voor het Rijk, van 1830 tot 1931, 33; per provincie, 41; naar den leeftijd, 41; in de voornaamste gemeenten des Rijks, 55-56.

Aantal uitspraken, 106.

Eerediensten. — Bezoldigd personeel, 104.
Giften aan de eeredienstinstellingen, 105.

Emigratie. — Per provincie, naar het beroep en per land van bestemming, 57, 59.

Landverhuizing over de haven Antwerpen, 187-188.

Erkenning van natuurlijke kinderen. — Getal per provincie, 38.

Examens. — Examenuitkomsten in het lager normaalonderwijs, 75; in het middelbaar normaalonderwijs, 75.

Getal en aard der universitaire eindexamen, 82

F

Fabrieken. — IJzerfabrieken: aantal inrichtingen en arbeiders, productie, 156.

Metaalfabrieken die andere metalen dan ijzer bewerken, 157.

Ongevallen, 157.

(Zie ook *Nijverheid*).

Fabrieks- en handelsmerken. — Getal en geïnde rechten, 170.

Faculteiten. — (Zie *Hooger onderwijs*).

Faillissementen. — Getal, 106; uitkomsten der door vereffening beëindigde faillissementen, 107.

Families. — Indeeling in 1920 van de gehuwde paren, naar het aantal kinderen en den duur van het huwelijk, 30.

Financieele inrichtingen. — Spaarkas, 90-91.

Nationale Bank, 189.

Kredietverenigingen, 190.

Landbouwkrediet. (Zie *Jaarboek* 1931-32, blz. 198)

Fonds tot delging der Staatsschuld. — 130.

G

Geboorten. — Onder de werkelijke bevolking per administratief arrondissement en overschot der geboorten op de sterfgevallen, 34-35.

Feitelijke geboorten: voor het Rijk van 1830 tot 1931, 33; per provincie en per geslacht, 36; wettige en onwettige, 36; in de voornaamste gemeenten des Rijks, 55-56.

Tweelingen: getal per provincie en per geslacht, 37.

Meerlinggeboorten, 37.

Geboorten in Belgisch-Kongo, 228 (*). (Zie ook *Doodgeborenen*).

Geboorteplaats. — Indeeling van de inwoners (1920) naar de geboorteplaats, 23.

Gebouwde oppervlakte. — Gebouwde oppervlakte der gemeenten met meer dan 5,000 zielen, 13-18.

Aantal huizen in 1930, 19.

(Zie ook *Kadastraal inkomen*).

Gebouwen. — Getal in 1930, 19. (Zie ook *Immobilien*).

Geestelijke genootschappen. — Aantal kloosterhuizen in België met hun bevolking, 103.

Gehomologeerde faillissementvoorkomende akkoorden. — 106.

Gehuwde paren. — Indeeling (1920) naar het aantal kinderen en den duur van het huwelijk, 30.

Gemeentebelastingen. — In de gemeenten met 40,000 zielen en meer, 138-139.

Gemeentefinanciën. — Financieele statistiek van de gemeenten met 40,000 zielen en meer, 138-141.

Leeningen opgenomen door de gemeenten, 142.

Ontvangsten en uitgaven der gemeenten van 1865 tot 1892. (Zie *Annuaire* 1914, blz. 349.)

Gemeentegrenzen. — Aantal grenswijzigingen, 3.

Gemeenten. — Getal, 2, 3.

Oprichting en opheffing van gemeenten en wijziging van gemeentegrenzen, 3; afgestane gemeenten, 3 nota.

Aantal gemeenten gegroepeerd naar haar bevolking, 12.

Gemeenten met meer dan 5,000 zielen: bevolking, uitgestrektheid, gebouwde oppervlakte en bevolkingsdichtheid, 13-18.

Gemeenteverkiezingen, 67-68.

Indeeling van de gemeenten naar de numerieke sterkte der gemeenteraden, 69.

Leeningen opgenomen door de gemeenten, 142.

Spaarkassen opgeïcht onder de bescherming van gemeentebesturen, 87.

Financieele statistiek van de gemeenten met 40,000 zielen en meer, 138-141.

- Samenvatting van de ontvangsten en de uitgaven der gemeenten in 1865, 1870, 1875, 1880 en 1892. (Zie *Annuaire* 1914, blz. 349.)
(Zie ook *Gemeenteraden. — Lager en Middelbaar onderwijs.*)
- Gemeente-, provinciale en gepatroneerde colleges.** — Getal, 77. Bevolking, 77, 79.
- Gemeenteraden.** — Aantal gemeenteraadskiezers, 64. Uitkomsten der verkiezingen voor de algeheele vernieuwing van de gemeenteraden, 67-68.
Indeeling van de gemeenten naar de numerieke sterkte der gemeenteraden, 69.
- Gemeenterekeningen.** — Financiële statistiek van de gemeenten met 40,000 zielen en meer, 138-141.
- Gemeentescholen.** — Getal, onderwijzend personeel en bevolking, 70-73.
- Gemeenteschulden.** — Opgenomen leeningen, 142.
- Gemeentewegen.** — Uitgevoerde werken en geldmiddelen. Lengte der buurtwegen. (Zie *Annuaire* 1927-1928, blz. 226.)
- Gemiddelde jaarlijksche toeneming der bevolking.** — 2.
- Gendarmerie.** — Effectief. (Zie *Annuaire* 1914, blz. 316-319.)
- Geneeskunde.** — Medisch personeel, 103.
- Gepatroneerde scholen.** — (Zie *Middelbaar onderwijs.*)
- Gerechtigd arrondissement.** — Getal, 2; bevolking, 7, 9-11.
- Gerechtigd kanton.** — Getal, 2; bevolking, 9-11.
- Gevangnissen.** — Centrale en gewone gevangnissen, 113. — Strafscholen: bevolking, 113.
- Gewelddadige dood.** — 53-54.
- Gezinnen.** — Indeeling in 1920 van de woningen volgens de belangrijkheid der gezinnen, naar het aantal vertrekken en bewoners, in de vier groote agglomeraties, 20-21.
- Giften.** — Giften aan de weldadigheids- en eeredienstinstellingen: getal en bedrag dier giften 105.
Aard der geschenken of gelegateerde goederen, 105.
- Goedkope woningen, arbeiderswoningen.** — Maatschappijen aangenomen door de Spaarkas: getal en toestand, 100.
Nationale Maatschappij voor goedkope woningen: gebouwde huizen en ingeteekende kapitalen, 101.
- Goud.** — Productie en personeel, 231-232(*).
(Zie ook *Munten.*)
- Goudmijnen.** — Personeel en productie, 231-232(*)
- Granen.** — Gemiddelde prijs, 148. (Zie *Landbouw.*)
- Grenzen.** — 2, 224(*).
- Groeven.** — Aantal groeven en arbeiders; waarde der productie, 153.
Ongevallen, 157.
- Grondbelasting.** — Artikels der kohieren, 3.
- Grondgebied.** — Grondverbrokkeling; kadastrale perceelen en artikels der grondbelastingkohieren, 3.
Uitgestrektheid van het grondgebied des Rijks per provincie en per administratief arrondissement, 6.
Uitgestrektheid der gemeenten met meer dan 5,000 zielen, 13-18.
Aardrijkskundige ligging, 224(*).
Oppervlakte van Belgisch-Kongo per provincie en per district, 226(*).
- Grondverbrokkeling.** — 3.
- Groothandelsprijzen.** — Index-cijfers, 192.

H

- Handel.** — Algemeen overzicht van den handel met de vreemde landen, 180.
In- en uitvoer naar groepen koopwaren; doorvoer, 171.
In-, uit- en doorvoer per land van herkomst en van bestemming, 174-175.
Speciale handel: hoeveelheid en waarde der in- en uitgevoerde koopwaren naar dezer aard, 176-179; naar de klasse koopwaren, 172-173.
Handelsmerken, 170.
Rechtbanken van koophandel, 106.
Handelsvennootschappen, 168-169.
Aantal personen, in 1920, die een aan den handel verbonden beroep uitoefenen, 31-32.
(Zie ook: *Douane, Havens, Scheepvaart.*)
- Handels- en nijverheidstelling.** — Uitkomsten der telling van 1910 (Zie *Annuaire*, 1922)
Opgaven van het in 1926 in de nijverheidsinrichtingen te werk gesteld personeel, 166.
- Handelseffecten.** — Aantal ter post besteld voor acceptatie of incasseering, 216.
(Zie ook *Disconto.*)
- Handelsscholen.** — Verbonden aan de universiteiten: bevolking, 81-82.
Andere: aantal inrichtingen, bevolking en geldmiddelen, 150-151.
- Handelsvennootschappen.** — Oprichting, verlenging en ontbinding, 168-169.
- Havens.** — Beweging der Belgische zeehavens, 185.
Haven Antwerpen: landverhuizing, 187-188.
In België binnengekomen en uit België vertrokken schepen, 182-183.

Benutting van de scheepston in de verschillende zeehavens, 186.
 Havenverkeer te Boma, te Banana en te Matadi, 243(*); havenverkeer te Léopoldville, 244(*).

Helpers. — Getal in 1920, 31.

Hof van Verbreking. — Getal rechtszaken en arresten, 106, 110.

Hoofdijen. — Getal per district, 226(*).

Hooger onderwijs. — Universiteiten en speciale scholen: bevolking per faculteit, 81-82.
 Uitkomsten der examens voor de academische graden, 82.

Hoogovens. — Getal en productie, 156.

Hospitalen. — Beweging, naar den aard der ziekten, in de militaire hospitalen, 123.

Hoven van Beroep.
 Bevolking per rechtsgebied van elk hof van Beroep, 7, 9-11.
 Aantal rechtszaken en arresten, 106, 110.

Hoven van Assisen. — Aantal berechte zaken, 110.

Huishoudonderwijs. — 150-151.

Huisindustrie. (Zie *Annuaire* 1922, 168-169.)

Huizen. — Getal in 1930, 19.

Huwelijken. — Aantal huwelijken in het Rijk van 1830 tot 1931, 33; per provincie, 41; naar den leeftijd, 41; per maand, 42; naar den burgerlijken staat der huwenden, 42; in de voornaamste gemeenten des Rijks, 55-56.
 Respectieve leeftijd der huwenden, 42.
 Huwelijken in Belgisch-Kongo, 228(*).

Hypothecaire inschrijvingen. — 133.

I

IJzer. — IJzerertsproductie en waarde der productie, 153.
 IJzerfabrieken, productie, 156.

Immigratie. — Per provincie, naar het beroep en per land van herkomst, 57-58.

Immobiëlen. — Aantal gebouwen in 1930, 19.
 Waarde der mutaties, 133; kadastraal inkomen, 133.

Inboorlingschap. — Aantal verklaringen van inboorlingschap, 61.

Index-cijfers. — 192-193.

Inschrijvingsbureelen. — Aantal, 226(*).

Invaliditeitskassen, 94.

Invoer. — Algemeen overzicht van den buitenlandschen handel, 180.

Invoer naar groepen koopwaren, 171; naar klassen koopwaren, 172; naar den aard der koopwaren, 176-179; naar het land van herkomst, 174-175.
 (Zie ook *Douane*. — *Scheepvaart*).

Invoer in Belgisch-Kongo. — Algemeen overzicht van den buitenlandschen handel, 233(*).
 Speciale handel: invoer naar groepen koopwaren en naar het land van herkomst, 233-234(*); naar den aard der koopwaren, 236-240(*).

Inwoners. — (Zie *Bevolking*).

J

Jaarmarkten. — Handelsbewegingen der markten en jaarmarkten voor paarden en vee, 147.

Jacht. — Aantal jachtakten, 149.

K

Kadaster. — Aantal kadastrale perceelen, 3.
 (Zie ook *Kadastraal inkomen*).

Kadastraal inkomen. — Belastbaar kadastraal inkomen der eigendommen, 139.
 Kadastraal inkomen der provinciale eigendommen, 137.

Kamers van inbeschuldigingstelling. — Aantal arresten, 108.

Kanalen. — (Zie *Waterwegen*).

Kieskantons. — Getal per provincie, 2. Bevolking in 1920. (Zie *Annuaire* 1927-1928, blz. 11-13).

Kiezers. — (Zie *Verkiezingen*).

Kinderen. — Indeeling in 1920 van de gehuwde paren naar het aantal kinderen en den duur van het huwelijk, 30.

Kindersterfte, 52.

Kleinhandelsprijzen. — Index-cijfers, 193.

Klimatologie. — Stations te Uccle, Oostende, Beverloo en Houffalize, 4-5.
 Klimatologische gegevens van Kongo, 224-225(*).

Kloostergemeenten. — Aantal kloosterhuizen en bevolking, 103.

Kohieren der grondbelasting. — Aantal artikelen der kohieren, 3.

Koninklijke Athenaeums. — Aantal inrichtingen, 77; bevolking, 77, 80.
 Athenaeum-afdeelingen: getal, 77; bevolking, 77, 79.

Koper. — Productie en waarde, 157.
 Hoeveelheden voortgebracht in Belgisch-Kongo, 231(*). Waarde der geslagen en in omloop gebrachte munt, 191, 247(*).

Kostelooze rechtspleging. — 106.
Krankzinnigen. — 114.
Kranten. — Aantal kranten en tijdschriften, 92.
Kredietverenigingen. — 190.
Krijgsschool. — 120.
Kunstenaars. — Getal op de algemeene tentoonstellingen van Schoone Kunsten, 86.

L

Lager onderwijs. — Numerieke staat van het onderwijzend personeel der eigenlijke lagere scholen, 71.
 Aantal eigenlijke lagere scholen, 70.
 Bevolking der eigenlijke lagere scholen, 72.
 Bewaarscholen: getal en bevolking, 73.
 Scholen voor volwassenen, aantal en bevolking, 73.
 Algemeen overzicht van de uitgaven voor het lager onderwijs, 76.
 Lager normaalonderwijs: aantal inrichtingen en leerlingen, 75.
 Doofstommengestichten, godshuis-, Rijkswel-dadigheids- en gevangenscholen: getal en bevolking. (Zie *Annuaire* 1925-1926, blz. 83.)
Landbouw. — Indeeling en opbrengst der gewassen, 145; bebouwde oppervlakte en opbrengst per provincie, 145-146.
 Veestapel, 146.
 Markten en jaarmarkten voor paarden en vee, handelsbeweging, 147.
 Gemiddelde prijs der voornaamste landbouwproducten (waren en vleesch), 148.
 Veeverzekeringsmaatschappijen, 96.
 Landbouwcoöperatie, 98.
 Landbouwkrediet. (Zie *Jaarboek* 1931-32, blz. 198).
 Veeartsenij-, land- en tuinbouwonderwijs, 152.
 Veeartsen, 152.
 Onder het boschbeheer staande bosschen. (Zie *Annuaire* 1927-1928, blz. 164).
 Landbouw telling van 1910. (Zie *Annuaire* 1914). (Zie ook *Volkstelling*.)
Landbouwcoöperatie. — Vereenigingen of syndicaten voor aankoop van zaad, handelsmeststoffen, veevoeder en landbouwmachines, 98.
 Coöperatieve melk- en zuivelinrichtingen, 98.
 Coöperatieve landbouwkredietverenigingen « Raiffeisenkassen » genaamd, 98.
Landbouwkrediet. — (Zie *Jaarboek* 1931-32, blz. 198.)
Landbouwmachines. — Coöperatieve vereenigingen voor aankoop van landbouwmachines, 98.
Landbouwproducten. — Indeeling en opbrengst der gewassen, 145-146.

Gemiddelde prijs der voornaamste landbouwproducten, 148.
 Landbouwproductie, 232(*).

Landbouwscholen en -hoogescholen. — Bevolking en examenuitkomsten, 152.

Landbouw telling. — Uitkomsten der landbouw telling van 1910 (Zie *Annuaire* 1914.)

Landmacht. — Toestand, 228 (*).

Landtalen. — Indeeling van de inwoners naar de landtalen die ze spreken, 28-29.

Landverhuizing. — (Zie *Emigratie-Immigratie*).

Leeftijd. — Indeeling van de bevolking (1920) naar den leeftijd en naar den graad van onder-richt 24-25; naar den leeftijd en den burgerlijken staat, 26-27.

Huwelijken en echtscheidingen naar den leeftijd, 41.

Respectieve leeftijd der huwendes, 42.

Sterfte naar den leeftijd, 49, 228(*).

Doodsoorzaken naar den leeftijd (1930), 44-45.

Sterfte naar den leeftijd en den burgerlijken staat (1930), 48.

Zelfmoordenaars naar den leeftijd, 54.

Leeftijd der veroordeelden, 111.

Leeningen. — Gemeenteleeningen, 142.

Staatsleeningen: toestand der Staatsschuld, 128.

Provinciale leeningen: toestand, 137.

Koloniale schuld, 247 (*).

Leger. — Effectief, 118, 228 (*).

Lichtingen: afgifte van het contingent, 115.
 vrijstellingen, 116-117.

Scholen: pupillenscholen, 119; cadettenscholen, 119; krijgsschool, 120; centrale wetenschapelijke school, 120; militaire school, 120.

Cursussen gevolgd in de schooleenheden, 118.

Avondcursussen, 119.

Kennis van lezen en schrijven der ingelijfden en der militairen met onbepaald verlof, 121.

Vrijwillige dienstemingen, 118.

Gestalte der ingelijfden, 122.

Beweging der militaire hospitalen naar den aard der ziekten, 123.

Aankopen voor de legervoeding, 124.

Paarden aangekocht voor den legerdienst, 124.

Uitspraken der krijgswaarden en van het Militair Gerechtshof, 110.

Veroordeelingen van militairen, 124.

Toestand der landmacht, 228(*).

Legitimatie. — Legitimatie van natuurlijke kinderen, 38.

Lichaamsgebreken. — Vrijstelling van miliciens wegens lichaamsgebreken, 116-117.

Lijfrentekas. — Algemeene Spaar- en Lijfrentekas: dienst der Lijfrentekas, 91.

Medewerking van den dienst der posten aan de beweging der Lijfrentekas, 216.

- Locomotieven.** — Getal bij de spoorwegen, 195. 245(*); bij de buurttramwegen, 200.
- Lood.** — Productie en waarde der productie, 157.
- Luchtvaart.** — 199, 246(*).
- Lucifers.** — Geïnde rechten, 131; productie en verbruik, 159.
- Lycea voor meisjes.** — Getal, 77; bevolking' 77, 79.

M

- Maatschappijen voor goedkope woningen.** — **Maatschappijen voor volkshuisvesting.** —
Indeeling per provincie. Toestand en leeningen bij de Algemeene Spaar- en Lijfrentekas, 100.
- Nationale maatschappij voor goedkope woningen:** gebouwde huizen en woningen; ingetee-kende kapitalen, 101.
- Magistraten, burgerlijke Rijksambtenaren en -beambten.** — Indeeling in 1906 en 1911. per ministerie of dienst en per weddegroep. (Zie *Annuaire* 1914, blz. 117.)
- Magistraten in Belgisch-Kongo.** — 228(*).
- Margarine.** — Geïnde rechten, 131. Productie en verbruik, 159.
- Markten.** — Handelsbeweging der markten en jaarmarkten voor paarden en vee, 147.
- Maten en gewichten.** — Nieuwgeijkte en herijkte maten en gewichten, 167.
- Meerlinggeboorten.** — 37.
- Meestbegaafden.** — Getal en bedrag der verleende studiebeurzen; geldmiddelen en zittingskosten der schiftingscomité's, 74.
- Melk- en zuivelinrichtingen.** — 98.
- Meststoffen.** — Vereenigingen voor den aankoop van handelsmeststoffen, 98.
- Meteorologie.** — 4-5, 224-225(*).
- Middelbaar onderwijs.** — Aantal en bevolking der inrichtingen voor middelbaar onderwijs, 77.
- Bevolking der middelbare scholen, 77-78; der gemeente-, provinciale en gepatronneerde colleges, 77-79; der koninklijke atheneums, 77, 80; der atheneumafdeelingen, 77-79.
- Middelbaar normaalonderwijs:** aantal leerlingen en examenuitkomsten, 75.
- Uitgaven voor het middelbaar onderwijs, 76.
- Opgave van de aan de gemeentelijke inrichtingen voor middelbaar onderwijs verleende subsidie, 76.
- Mijnen.** — Steenkolenmijnen, 154-155. Metaalmijnen, 153. Ongevallen, 157. Mijnen en ertsnijverheid in Kongo, 231-232(*). (Zie ook *Handelsvermoetschappen*).

Militaire school. — 120.

Militairen. — (Zie *Leger*.)

Militie. — Afgifte van het contingent, 115. Vrijstellingen wegens lichaamsgebreken, 116-117.

Ministeries. — Uitgaven der verschillende ministeries, 127. (Zie ook *Staatsfinanciën*.)

Munten. — Nominale waarde der geslagen munt, 191.

Waarde der in omloop zijnde munt, 247(*). Speciale munt geslagen van 1908 tot 1931, 247(*).

Mutualiteitsvereenigingen. — Schoolmutualiteitsvereenigingen, 87.

Aantal erkende mutualiteitsvereenigingen en -bonden, 94.

Vereenigingen voor ziekteverzekering, 95; voor veeverzekering, 96.

Kredietvereenigingen, 190. (Zie ook *Verzekeringswezen*.)

Muziekscholen. — 86.

N

Nalatenschappen. — Grondslagen der successierechten en nalatenschapswaarden, 133.

Nationale Bank. — 189.

Nationaliteit. — Indeeling van de inwoners in 1920 naar de nationaliteit, 22.

Blanke bevolking, 227(*). Nationaliteit der schepen, 184, 243(*).

Naturalisatie. — 61.

Natuurlijke kinderen. — Erkenning en legitimatie van natuurlijke kinderen, per provincie 38.

Nijverheid. — Steenkolenmijnen, 154-155.

Cokes en steenkolenbriketten, 153.

Groeven, 153.

Metaalmijnen, 153.

IJzerfabrieken, 156.

Metaalfabrieken die andere metalen dan ijzer bewerken, 157.

Ongevallen in de mijnen, groeven, graverijen en metaalfabrieken, 157.

Ongevallen veroorzaakt door de stoomtuigen, 157.

Werkstakingen, 161-162.

Uitsluitingen, 163.

Officieele arbeidsbeurzen, 164-165.

Werkrechtseraden. (Zie *Annuaire* 1927-1928, blz. 185-186.)

Fabrieks- en handelsmerken, 170.

Octrooien op uitvinding, invoering en aanvulling, 170.

Veraccijnsde takken van nijverheid, getal en productie, 159; geïnde rechten, 131.

- Getal en indeeling, in 1920, van de personen die een aan de nijverheid verbonden beroep uitoefenen, 31-32.
- Opgave van het personeel der nijverheidsinrichtingen in 1926, 166.
- Nijverheidstelling van 1910. (Zie *Annuaire* 1922, blz. 164 tot 167 en 170 tot 174.)
- Nijverheidsonderwijs.** — 150-151.
- Nikkel.** (Zie *Munten*.)
- Normaalonderwijs.** — Lager normaalonderwijs: aantal inrichtingen en leerlingen, 75.
- Middelbaar normaalonderwijs: aantal leerlingen en examenuitskomsten, 75.
- Algemeen overzicht van de uitgaven voor het middelbaar onderwijs, 76.
- Nuptialiteit.** — (Zie *Huwelijken*.)
- O**
- Observatorium.** — (Zie *Klimatologie*.)
- Octrooien op uitvinding, invoering en aanvulling,** 170.
- Officieele arbeidsbeurzen.** — 164-165.
- Onder-hoofdijen.** — Getal per district, 226(*).
- Onderricht.** — Indeeling, in 1920, van de inwoners naar den graad van onderricht, 24-25.
- Kennis van lezen en schrijven der ingelijfd en der militairen met onbepaald verlof, 121.
- Onderwijzend personeel.** — Numerieke staat van het onderwijzend personeel der lagere scholen, 71.
- Ongeschiktheid tot werken.** — (Zie *Arbeid*.)
- Ongevallen.** — Sterfte wegens ongevallen, 53.
- Ongevallen in de mijnen, groeven en metaalfabrieken, 157; — ongevallen veroorzaakt door stoomtuigen, 157.
- Ongevallen op de spoorwegen, 199; — op de buurttramwegen, 200.
- Verkeersongevallen, 205.
- Arbeidsongevallen in 1922. — (Zie *Annuaire* 1927-1928, blz. 181-183.)
- Onroerende goederen.** — (Zie *Immobilien*.)
- Oogst.** — Indeeling en opbrengst der gewassen, 145-146.
- Openbare kassen van leening.** — (Zie *Jaarboek* 1931-32, blz. 100).
- Openbare werken.** — Uitgaven voor de bevaarbare waterwegen, de havens, kusten, vuurtorens en kustlichten, 207.
- Oppervlakte.** — (Zie *Grondgebied*.)

P

- Paarden.** — Paarden aangekocht voor den legerdienst, 124.
- Aantal paarden, 146.
- Verzekering van de landbouwpaarden, 96.
- Paardenmarkten en -jaarmarkten, 147.
- Parketten.** — Aantal klachten, aangiften, processen-verbaal en verwijzing, 108.
- Parlement.** — Aantal senatoren en volksvertegenwoordigers, 68.
- Aantal kiezers, 64.
- Verkiezingen voor de vernieuwing van het Parlement, 65-66.
- Particuliere banken.** — (Zie *Handelsvennootschappen, Kredietverenigingen*.)
- Patrimoniale goederen der provincies.** — 137.
- Pers.** — (Zie *Belgische periodieke pers*.)
- Politie.** — Politie rechtbanken, 109.
- Postchèques.** — 217.
- Posterijen.** — Postverkeer, personeel, 216, 246(*).
- Ontvangsten en uitgaven, 217.
- Postchèque- en girodienst, 217.
- Pro Deo.** — Getal aanvragen, 106.
- Productie.** — Productie: der steenkolenmijnen, 154; van cokes en briketten, 153; der groeven, 153; der metaalmijnen, 153; der ijzerfabrieken 156; van zink, lood, zilver en koper, 157; landbouwproductie, 145-146; productie der veraccijnsde nijverheidstakken, 159; goudproductie, 231(*).
- Productie der mijnen en der ertsnijverheid, 231-232(*).
- Landbouw- en nijverheidsproductie, 232(*).
- Proefbank voor vuurwapens.** — 170.
- Provinciale belastingen.** — 134-135.
- Provinciale financiën.** — Ontvangsten en uitgaven, 134-136.
- Provinciale leeningen, 137.
- Provinciale raadsleden.** — Aantal raadsleden en grondslag der indeeling, 68.
- Provinciale rekeningen.** — 134-136.
- Provinciale schulden.** — Toestand, 137.
- Provinciale senatoren.** — Aantal, 68.
- Provincie.** — Uitgestrektheid en bevolking, 6.
- Patrimoniale goederen der provincies, 137.
- Provinciale leeningen, 137.
- Provinciale financiën, 134-136.
- Provinciale wegen, 203.
- (Zie ook: *Bevolking. — Geboorten. — Sterfgevallen. — Huwelijken. — Echtscheidingen*.)
- Pupillen.** — Pupillenscholen, 119.

R

- Raadkamers.** — Aangevoerde zaken en beschikkingen, 108.
- Radiotelegraphie.** — 222.
- Raiffeisenkassen.** — 98.
- Rangschikking der gemeenten.** (Zie *Gemeenten.*)
- Rechtbanken.** — Rechtbanken van eersten aanleg, 106.
Vrederechten, 106.
Rechtbanken van koophandel, 106.
Politierechtbanken, 109.
Correctioneële rechten, 109.
Rechtbanken van eersten aanleg, parketrechtbanken, 226(*).
- Rechtsgebied der hoven van Beroep.** — Aantal inwoners, 7, 9-11.
- Rechtswezen.** — Gerechtelijke indeeling, 2, 226(*).
Burgerlijke zaken, 106.
Strafzaken, 108-110.
Kinderrechters, 114.
Crimineele statistiek : aantal en leeftijd der veroordeelden, 111 ; indeeling van de veroordeelden naar den burgerlijken staat en den graad van onderricht, 112 ; indeeling der recidivisten, 113.
Voorwaardelijke invrijheidstellingen, 113.
Bedelaarsgestichten, opvoedingsgestichten en toevluchtshuizen, 114.
Gevangnissen, 113.
Rechterlijk personeel in Kongo, 228(*).
- Recidivisten.** — Indeeling naar het aantal ondergane veroordeelingen, 113.
- Reizigers.** — Passagiersbeweging tusschen België en Engeland via Oostende, 188.
Reizigers vervoerd per spoor, 196, 245(*); door de lucht, 199; per steamer, 243-244(*).
Passagiersbeweging in de zeehavens, 184.
Reizigersvervoer : ontvangsten der spoorwegen, 197-198, 245(*); der buurttramwegen, 200.
- Rijksopvoedingsgestichten.** — 114.
- Rijkswacht.** — Effectief (Zie *Annuaire* 1914, blz. 316-319).
- Rivieren.** — (Zie *Waterwegen.*)
- Rollend materieel.** — Der spoorwegen, 195, 245(*); der buurttramwegen, 200.
- Ruwijzer.** — Productie, 156.

S

- Schapen.** — Gemiddelde verkoopprijs, 147.
- Schatkist.** — Algemeen bedrag der ontvangsten en uitgaven, 126-127. (Zie *Staatsrekeningen.*)
- Scheepston.** — Benutting in de verschillende zeehavens, 186.
- Scheepvaart, schepen.** — Zeevaartbeweging, volgens het land van herkomst of bestemming, 182-183; naar de vlag, 184; per haven waarin gelost of geladen werd, 185.
Passagiersbeweging in de zeehavens, 184.
Belgische koopvaardijvloot, 181.
Geloste of geladen goederen, 186.
Dienst Oostende-Dover, 188.
Landverhuizing over de haven Antwerpen, 187-188.
Lengte der waterwegen, 206, 242(*).
Verkeer op de waterwegen, 208-211, 243-244(*).
Beweging der Kongoleesche zeehavens, 243(*); der haven Léopoldville, 244(*).
- Scheiding van tafel en bed.** — Aantal uitspraken, 106.
- Scholen voor doofstommen en blinden.** — Getal en bevolking. (Zie *Annuaire* 1925-1926, blz. 83.)
- Scholen voor volwassenen.** — Aantal en bevolking, 73.
- Schooleenheden.** — Bevolking, 118.
- Schoone Kunsten.** — Academies en teekenscholen, 85.
Algemeene tentoonstellingen van Schoone Kunsten, 86.
- Senaat.** (Zie *Parlement.*)
- Spaarkassen.** — Algemeene Spaar- en Lijfrentekas, 90-91; medewerking van den dienst der posterijen aan de beweging der Algemeene Spaarkas, 216.
Spaarkassen opgericht onder de bescherming der gemeentebesturen, 87.
Schoolsparen in 1929, 88-89.
Schoolmutualiteitsverenigingen, 87.
- Speciale handel van Belgisch-Kongo.** — In- en uitvoer per land en naar groepen koopwaren, 233-235(*).
Invoer naar den aard der koopwaren, 236-240(*).
Uitvoer naar den aard der koopwaren, 241(*).
- Spoorwegen.** — Lengte der spoorwegen, 195.
Personeel, stations, rollend materieel, 195.
Spoorwegverkeer, 196.
Financieele bedrijfsuitkomsten, 197-198.
Indeeling van de bedrijfsontvangsten, 198.
Ongevallen op de spoorwegen, 199.
Verkeer en verrichtingen, 245(*).
- Staal.** — Productie, 156.

Staatsfinanciën. — Ontvangsten en uitgaven, 126-127.
 Staatsschuld, 128.
 Algemeen bedrag der ontvangsten en uitgaven van 1835 tot 1912. (Zie *Annuaire* 1914, blz. 320-341.)
 Begrooting van Belgisch-Kongo, 229-230(*).
 Koloniale schuld, 247(*).

Staatsrekeningen. — Ontvangsten en uitgaven, van 1835 tot 1912. (Zie *Annuaire* 1914, blz. 320 tot 341.)

Staatsschuld. — Begrooting, 127.
 Toestand, 128.
 Koers der verschillende Staatsschuldeffecten, 129.
 Delging van de Staatsschuld, 130.

Stadsagglomeraties. — Beweging der bevolking en van den burgerlijken stand in de voornaamste agglomeraties, 56.
 Indeeeling van de woningen, in 1920, in de vier groote agglomeraties, 20-21.

Stations. — Aantal op de spoorweglijnen, 195, 245(*); op de buurttramlijnen, 201.

Steenkolenmijnen. — Concessie, bedrijfszetel, productie, uitgaven, 154; bedrijfsuitkomsten, aantal arbeiders, opbrengst, loonen, 155; ongevallen, 157.
 Productie in Belgisch-Kongo, 231 (*).

Steenkolenbriketten. — 153.

Stemming. — Parlementsverkiezing: aantal stemmenden, 65-66; gemeenteverkiezingen, id. 67-68. (Zie ook *Verkiezingen*).

Stemplichtverzuim. — Rechtsvervolging, 109.

Sterfgevallen. — Getal in het Rijk van 1830 tot 1931, 33.
 Sterfgevallen onder de werkelijke bevolking per administratief arrondissement en overschot der geboorten op de sterfgevallen, 34-35.

Feitelijke sterfte per provincie en per geslacht 43; par maand en per geslacht; 43; naar den leeftijd, 49; naar den leeftijd en den burgerlijken staat (1930), 48; in de voornaamste gemeenten des Rijks, 55-56.

Doodsoorzaken per geslacht en per provincie, 46-47; 50-51; naar leeftijd en geslacht (1930), 44-45.

Sterfte onder de blanken in Belgisch-Kongo, 228(*). (Zie ook *Kindersterfte*. — *Doodgeborenen*. — *Geweldadige dood*. — *Ongevallen*).

Stoomketels. — Getal, 158.
 Ongevallen veroorzaakt door stoomtuigen, 158.

Stoomtuigen. — Getal, 158.
 Ongevallen veroorzaakt door stoomtuigen, 157.

Strafbare feiten. — (Zie *Rechtswezen*).

Stroomen. — (Zie *Waterwegen*).

Subsidie. — Opgave van de aan de gemeentelijke inrichtingen voor middelbaar onderwijs verleende subsidie, 76.
 Gesubsidieerde gezondheidswerken, betaalde sommen, 212-215.

Suiker. — Productie en verbruik, 159-160; geïnde rechten, 131.

Surséance. — 106.

Syndicaten of vereenigingen voor aankoop van zaden, handelsmeststoffen, veevoeder en landbouwmachines, 98.

T

Tabak. — Productie en verbruik, 159.
 Geïnde rechten, 131.

Tandartsen. — Getal, 103.

Technisch onderwijs. — Scholen verbonden aan de universiteiten: bevolking, 81-82.
 Andere technische scholen: aantal inrichtingen, bevolking en geldmiddelen, 150-151.

Teekenscholen. — 85.

Telegraaf. — Ontvangsten en uitgaven; aantal telegrammen, beambten en toestellen; lengte der lijnen, 218, 246(*).
 Internationale telegrammen, 219.

Telefoon. — Toestand, 220.

Internationaal telefoonverkeer, 221.

Temperatuur. — (Zie *Klimatologie*).

Tentoonstelling. — Algemeene tentoonstellingen van Schoone Kunsten, 86.

Tijdschriften. — 92.

Toevluchtshuizen. — 114.

Tramwegen. — Netten, materieel en verkeer, ontvangsten en uitgaven, 202.

Tuberculose. — (Zie *Sterfgevallen*).

Tuinbouwscholen. — 152. (Zie ook *Landbouw*).

Tweelingen. — 37.

U

Uitsluitingen. — Indeeeling per provincie en naar nijverheidsgroepen, 163.

Uitvoer. — Algemeen overzicht van den buitenlandschen handel, 180; naar groepen koopwaren, 171; naar klassen koopwaren, 173; naar den aard der koopwaren, 176-179; per land van bestemming, 174-175.

Uitvoer uit Belgisch-Kongo. — Uitvoer naar groepen koopwaren en per land van bestemming, 233 (*), 235 (*); naar den aard der koopwaren, 241 (*).

Unatra. — 244.

Universiteiten. — (Zie *Hooger onderwijs*).

V

Vakonderwijs. — 150-151.

Vakverenigingen. — Indeeling per provincie en per categorie, 93.

Varkens. — Getal, 146.
Gemiddelde verkoopprijs, 147.

Vee. — Aantal stuks, 146. (Zie *Dieren*).

Veeartsenij. — Veeartsenijschool: bevolking en examenuitkomsten, 152.
Aantal veeartsen, 152.

Vereenigingen zonder winstbejag. — 102.

Verkeer. — Verkeersongevallen, 205.
Verkeer op de Rijkswegen. (Zie *Annuaire* 1921, blz. 222).

Verkeersmiddelen. (Zie *Spoorwegen.* — *Buurt-tramwegen.* — *Wegen.* — *Gemeentewegen.* — *Waterwegen.*)

Verkiezingen. — Aantal parlements-kiezers, 64; gemeentekiezers, 64.
Algeheele vernieuwing van het parlement: aantal volksvertegenwoordigers, senatoren, kiezers en stemmenden, 65-66.
Uitkomsten der verkiezingen voor de algeheele vernieuwing van de gemeenteraden, 67-68. (Zie ook *Parlement.* — *Gemeenteraden*).

Verklaringen van inboorlingschap. — Getal, 61.

Veroordeelden. — Veroordeelingen in strafzaken, 109-110.
Aantal en leeftijd der veroordeelden: indeeling van de veroordeelden naar den burgerlijken staat en den graad van onderricht; indeeling van de recidivisten, 111-113.
Veroordeelingen van militairen, 124.

Verzekeringskas. — Algemeene Spaar- en Lijfrentekas: dienst der verzekeringskas, 91.
Medewerking van den dienst der posterieën aan de beweging der verzekeringskas, 216.

Verzekeringswezen. — Verzekeringskas, 91.
Ziekteverzekering, 95; werkloosheidsverzekering, 9; veeverzekering, 96; (Zie ook *Mutualiteitsverenigingen.* — *Handels- en noot-schappen*.)

Vischvangst. — Aantal vischakten, 149. (Zie ook *Zeevisscherij*).

Vleesch. — Gemiddelde vleeschprijs, 148.
Vleeschverbruik, 160.

Vliegpleinen. — 199.

Voedingswaren. — Vereenigingen voor den aankoop van veevoeder, 98.
Aankoop voor de legervoeding, 124.
Index-cijfers der groothandelsprijzen, 192.
Gemiddelde prijs der voornaamste landbouwproducten, 148. (Zie ook *Index-cijfers*.)

Volksgezondheid. — Gelden besteed aan openbare gezondheidswerken, 212-215.

Volkshuisvesting. — Door de Spaarkas aangenomen maatschappijen: getal en toestand, 100.

Volkstelling. — Getelde bevolking, in 1930, per administratief en per gerechtelijk arrondissement, 6-7.

Indeeling (1920) van de inwoners naar:
het nationaliteitsland, 22;
het geboorteland, 23;
den leeftijd en den graad van onderricht, 24-25;
den burgerlijken staat, 26-27;
de landtalen die ze spreken, 28-29;
het ambt of het beroep, 31-32.

Indeeling van de gehuwde paren naar het aantal kinderen en den duur van het huwelijk, 30.

Huizen en woningen in 1930, 19.

Indeeling (1930) van de woningen in de vier groote agglomeraties, 20-21.

Belgen of in België geboren personen in den vreemde geteld, 60.

Kloostergemeenten: aantal kloosterhuizen, bevolking, 103.

Vondelingshuizen. (Zie *Weeshuizen*).

Voorwaardelijke invrijheidstelling. — 113.

Voorzorgs- en steunfonds ten behoeve der slachtoffers van arbeidsongevallen. (Zie *Annuaire* 1921, blz. 122.)

Vrederegerechten. — Aantal vrederegerechtskantons, 2.
Bevolking per vrederegerechtskanton, 9-11.
Aantal rechtszaken, 106.

Vreemdelingen. — Indeeling van de inwoners (1920) naar het nationaliteitsland, 22.
Belgen of in België geboren personen in den vreemde geteld, 60.
(Zie ook *Emigratie.* — *Immigratie.* — *Inboorlingschap*.)

Vrijwilligers. — Getal, 118.

Vroedvrouwen. — 103.

Vuurwapens. — Proefbank, 170.

W

Wagons. — Getal op de spoorwegen, 195. 245 (*); op de buurttramwegen, 200.

Waterwegen. — Verkeer, 208-211; 243-244(*). Lengte der waterwegen, 206, 242(*).

Weeshuizen, vondelingshuizen. — Aantal en bevolking. (Zie *Annuaire* 1925-1926, blz. 83).

Wegen. — Lengte der wegen, 203.

Overzicht van de verschillende opnamen voor de verkeerstelling. (Zie *Annuaire* 1921, blz. 262).

Weldadigheid. — Giften aan de weldadigheidsinstellingen, 105.

Weldadigheidsuitgaven der provincies, 136; der gemeenten, 140-141.

Weldadigheidsinstellingen. — Openbare kassen van leening. (Zie *Jaarboek* 1931-32, blz. 100).

Mutualiteitsverenigingen, 95.

Bedelaarsgestichten, toevluchtshuizen, Rijks-weldadigheidsscholen, wees- en vondelingshuizen, enz. (Zie *Annuaire* 1925-1926, blz. 83).

Werken aan de gemeentewegen. — (Zie *Annuaire* 1927-1928, blz. 226).

Werklieden. — Aantal werklieden in de steenkolenmijnen, 155; in de cokes- en brikettenfabrieken, 153; in de groeven en metaalmijnen, 153; in de ijzerfabrieken, 156; in de zinksmelterijen en -pletterijen en in de lood-, zilver- en koperfabrieken, 157.

Aantal werklieden geteld in 1920, 31-32.

Personeel der nijverheidsinrichtingen in 1926, 166.

Nijverheidstelling van 1910. (Zie *Annuaire* 1922, blz. 164 tot 175.)

(Zie ook *Arbeid*. — *Ongevallen*. — *Uitsluitingen*. — *Werkstakingen*).

Werkloosheid. — Werkloosheidsverzekering, 97.

Werkrechtcradsen. — Zie *Annuaire* 1927-1928, blz. 185-186.)

Werkstakingen. — Indeeling naar de nijverheid, 162; per provincie, 161; naar den duur, 161.

Wetgevende kamers. — (Zie *Parlement*).

Wettigheid. — Wettige en onwettige geboorten, 36.

Wettige en onwettige doodgeborenen, 39.

Wettige en onwettige tweelingen, 37.

Wettige en onwettige geboorten in de voor- naamste gemeenten des Rijks, 55-56.

Wijn. — Geïnde rechten, 131.

Wisselkoersen. — Wisselkoersen te Brussel, 194.

Woningen. — Huizen en woningen volgens de algemeene telling van 1930, 19. Indeeling van de woningen in de vier groote agglomeraties, 20-21.

Z

Zeevaart. — (Zie *Scheepvaart*).

Zeevisscherij. — 181.

Zeewezen. — Nationale koopvaardij, 181. (Zie ook *Scheepvaart*.)

Zelfmoord. — Zelfmoordenaars naar den leeftijd, den burgerlijken staat en het beroep, 53-54.

Ziekten. — Doodsoorzaken, 44-47; 50-51.

Besmettelijke ziekten onder de huisdieren, 149.

Zilver. — Productie, 157. (Zie ook *Munten*.)

Zink. — Smelterijen en pletterijen, 157. (Zie ook *Munten*.)