

**ANNUAIRE STATISTIQUE
DE LA
BELGIQUE**

TOME 91

1971

**INSTITUT NATIONAL DE STATISTIQUE
MINISTÈRE DES AFFAIRES ECONOMIQUES**

AVANT-PROPOS

L'Annuaire Statistique comprend les principales données démographiques, économiques et sociales concernant la Belgique. Un bref aperçu international permet en outre d'effectuer des comparaisons pour les sujets les plus importants.

Les chiffres publiés portent généralement sur les dernières années. Cependant on remonte parfois plus loin afin de faire ressortir certaines évolutions à long terme.

Le présent annuaire ne reflète pas uniquement l'activité de l'Institut national de Statistique ; il contient également des informations obtenues par un certain nombre d'administrations et d'institutions publiques comme corollaire de l'exécution de leur mission spécifique. Dans ces cas, il est toujours fait mention de la source. L'Institut national de Statistique tient à remercier les administrations et les institutions qui ont bien voulu mettre à sa disposition les données qu'elles rassemblent.

R. DEREYMAEKER

*Directeur général de l'Institut national
de Statistique*

ABRÉVIATIONS

A.M.E.	Accord monétaire européen.	L.F.N.B.	Ligue des familles nombreuses de Belgique
A.S.B.L.	Association sans but lucratif.	O.C.C.H.	Office central de crédit hypothécaire.
B.C.C.B.R.U.	Banque centrale du Congo belge et du Ruanda Urundi.	O.C.D.E.	Organisation de coopération et de développement économiques.
B.N.B.	Banque nationale de Belgique.	O.N.A.F.T.S.	Office national d'allocations familiales pour travailleurs salariés.
C.A.N.S.S.M.	Caisse autonome nationale de la sécurité sociale dans les mines (France).	O.N.D.	Office national du ducroire.
C.A.P.	Commissions d'assistance publique.	O.N.E.M.	Office national de l'emploi.
C.C.P.	Comptes chèques postaux.	O.N.I.G.	Œuvre nationale des invalides de la guerre.
C.C.C.R.	Caisse centrale de crédit rural.	O.N.S.S.	Office national de sécurité sociale.
C.E.C.A.	Communauté européenne du charbon et de l'acier.	O.N.U.	Organisation des nations unies.
C.E.E. ou C.E.	Communauté économique européenne.	O.S.S.M.M.	Office de sécurité sociale des marins de la marine marchande.
C.E.E.A.	Communauté européenne de l'énergie atomique.	P.T.T.	Postes, télégraphes, téléphones.
C.F.B.	Chemins de fer belges.	R.T.T.	Régie des télégraphes et téléphones.
C.G.E.R.	Caisse générale d'épargne et de retraite.	R.V.A.	Régie des voies aériennes.
C.N.C.P.	Caisse nationale de crédit professionnel.	SABENA	Société anonyme belge d'exploitation de la navigation aérienne.
C.N.P.E.	Caisse nationale de pensions pour employés	S.N.C.B. ou S.N.C.F.B.	Société nationale des chemins de fer belges.
C.N.P.R.S.	Caisse nationale des pensions de retraite et de survie.	S.N.C.I.	Société nationale de crédit à l'industrie.
Créd. Com.	Crédit communal.	S.N.C.V.	Société nationale des chemins de fer vicinaux.
F.N.A.M.I.	Fonds national d'assurance maladie-invalidité.	S.N.I.	Société nationale d'investissement
F.N.A.R.M.	Fonds national d'aide au rééquipement ménager.	S.N.L.	Société nationale du logement.
F.N.L.	Fonds national du logement.	S.N.P.P.T.	Société nationale de la petite propriété terrienne.
I.C.P.	Impôt complémentaire personnel.	S.T.I.B.	Société des transports interurbains bruxellois.
I.N.C.A.	Institut national de crédit agricole.	T.T.	Télégraphes et téléphones.
I.N.A.M.I.	Institut national d'assurance maladie-invalidité.	U.E.B.L.	Union économique belgo-luxembourgeoise.
I.R.G.	Institut de réescompte et de garantie.	U.E.P.	Union européenne des paiements.

SIGNES CONVENTIONNELS

..	= données non disponibles
*	= chiffres provisoires
—	= néant
<	= moins de, ou plus petit que
>	= plus de, ou plus grand que

On peut se procurer cet Annuaire au siège de l'INSTITUT NATIONAL DE STATISTIQUE

Rue de Louvain 44 — 1000 Bruxelles

Compte chèque postal n° 828.26.

PRIX : Belgique : 350 F — Etranger : 420 FB.

TABLE DES MATIÈRES

	Pages		Pages
		Climatologie, territoire	
1. Climatologie	3	9. Population par sexe, province et région linguistique	28
2. Développement des frontières	6	10. Population des grandes agglomérations	29
3. Superficie des provinces et arrondissements	6	11. Population répartie d'après l'âge et le sexe	32
4. Divisions administratives et judiciaires	6	12. Répartition proportionnelle de la population par âge	34
5. Nombre de communes	7	13. Population répartie par âge, sexe et état-civil	35
6. Créations, suppressions et changements de limites de communes	7	14. Population au 31 décembre 1961 par groupe d'âges et sexe, calculée suivant les régions linguistiques définies par la loi depuis le 1 ^{er} septembre 1963 (loi du 2 août 1963)	35
7. Morcellement du territoire	7	15. Population estimée, au 31 décembre 1968, par âge et par sexe	36
8. Nombre de communes d'après leur population par province et pour le royaume	8	16. Population estimée, au 31 décembre 1969, par âge et par sexe	37
		Population	
1. Mouvement de la population du royaume sans distinction de sexe en nombres absolus et par 1 000 habitants	10	17. Migrations entre arrondissements (hommes + femmes)	38
2. Mouvement de la population du royaume par sexe, en chiffres absolus	12	18. Mouvement migratoire sans distinction de sexe	40
3. Mouvement de la population (Belges + étrangers) par arrondissement, province, royaume, groupe de communes et région linguistique : — chiffres absolus	14	19. Migrations extérieures par nationalité et sexe	40
— taux pour 1 000 habitants	16	20. Migrations extérieures suivant les pays de provenance ou de destination des individus	41
4. Mouvement de la population de <i>nationalité belge</i> par arrondissement, province, royaume, groupe de communes et région linguistique : — chiffres absolus	18	21. Migrations extérieures suivant le pays de nationalité des individus	42
— par 1 000 belges	20	22. Naturalisations et autorisations de domicile	43
5. Mouvement de la population <i>étrangère</i> par arrondissement, province, royaume, groupe de communes et région linguistique	22	23. Déclarations d'indigénat	43
6. Mouvement naturel de la population et solde migratoire des communes classées d'après leur degré d'urbanisation	24	24. Étrangers par pays de nationalité	44
7. Population et accroissements de la population des communes classées d'après leur degré d'urbanisation	25	25. Population par province et par pays de nationalité	45
8. Nombre d'étrangers en chiffres absolus et par 100 habitants par arrondissement, province, royaume, groupe de communes et région linguistique	26	26. Densité de la population par arrondissement administratif	46
		27. Ménages par arrondissement	47
		28. Ménages privés répartis d'après le sexe et l'état civil du chef de ménage et le nombre de personnes qui les composent	48
		29. Chefs de famille d'après le nombre d'enfants nés vivants et le nombre d'enfants encore en vie	49
		30. Couples mariés répartis d'après le nombre d'enfants encore vivants	50
		31. Naissances légitimes et illégitimes par sexe	51
		32. Mortinatalité	52
		33. Naissances par mois	52
		34. Naissances vivantes d'après l'âge de la mère	53

Pages	Pages
Elections	
1. Elections du 7 novembre 1971 pour le renouvellement intégral de la Chambre des représentants : nombre de sièges, votes valables ; chiffres électoraux, % et sièges par parti	112
2. Elections du 7 novembre 1971 pour le renouvellement intégral du Sénat : nombre de sièges, votes valables ; chiffres électoraux, % et sièges par parti	114
3. Elections pour le renouvellement intégral de la Chambre des représentants en 1968 : représentants à élire et élus, candidats titulaires, électeurs, votes	116
4. Elections pour le renouvellement intégral de la Chambre des représentants en 1968 : votes acquis aux partis	117
5. Elections pour le renouvellement intégral de la Chambre des représentants en 1968 : nombre de représentants élus par parti	118
6. Elections pour le renouvellement intégral du Sénat en 1968 : sénateurs à élire et élus, candidats titulaires, électeurs, votes	119
7. Elections pour le renouvellement intégral du Sénat en 1968 : votes acquis aux partis	120
8. Elections pour le renouvellement intégral du Sénat en 1968 : nombre de sénateurs élus par parti	121
9. Elections pour le renouvellement intégral de la Chambre des représentants : votes valables et représentants élus par parti	122
10. Elections pour le renouvellement intégral du Sénat : votes valables et sénateurs élus par parti	122
11. Composition des Chambres législatives	123
12. Composition du Sénat	123
13. Représentation parlementaire. - Nombre de sièges obtenus à la Chambre des représentants par les divers partis	124
14. Elections pour le renouvellement intégral des conseils provinciaux en 1968 (conseillers provinciaux à élire, élus, électeurs, votes).	126
15. Nombre de conseillers provinciaux	126
16. Elections pour le renouvellement des conseils communaux en 1964	127
Enseignement et culture	
1. Population scolaire dans l'éducation pré-scolaire (enseignement gardien)	130
2. Population scolaire dans le premier niveau (cycle primaire)	131
3. Aperçu général de la population scolaire dans le deuxième niveau (cycle secondaire)	132
4. Population scolaire dans le deuxième niveau (cycle secondaire) :	
— Quatrième degré primaire	133
— Enseignement moyen	134
— Enseignement technique et professionnel de plein exercice	137
— Enseignement normal	140
5. Population scolaire dans le troisième niveau (cycle supérieur) :	
— Formation universitaire	142
— Enseignement technique supérieur	150
— Enseignement normal	153
6. Population scolaire dans l'enseignement artistique :	
— Arts plastiques (enseignement de plein exercice)	155
— Musique (enseignement de plein exercice)	156
7. Nombre d'écoles dans l'enseignement gardien, primaire, moyen, normal, technique et artistique (arts plastiques)	157
8. Personnel enseignant des enseignements gardien et primaire	160
9. Formation et perfectionnement professionnels dans les métiers et négoce :	
— Nombre de contrats d'apprentissage agréés d'après le métier et le régime linguistique de l'apprenti	161
— Nombre de diplômes délivrés par groupes de métiers et régime linguistique	163
10. Formation professionnelle accélérée	164
11. Enseignement à horaire réduit	165
12. Cours par correspondance organisés par le ministère de l'Education nationale	166
13. Concours et examens organisés par le Secrétariat permanent de recrutement du personnel de l'Etat	167
14. Degré d'instruction des hommes incorporés dans l'armée	168
15. Recensement des diplômes de l'enseignement supérieur d'après le sexe et la nature des études faites en Belgique (diplômes de candidatures non compris)	169
16. Fonds national des études	170
17. Bibliothèques publiques soumises à la loi du 17 octobre 1921	171
18. Bibliothèque royale	171
19. Bibliothèque « Fonds Quetelet »	172
20. Production de livres	172
21. Budget du ministère de l'Education nationale	173
Justice	
1. Justice pénale :	
— Statistiques de l'administration de la Justice	176

Pages	Pages
2. Statistique criminelle :	20. Répartition des bois par province 215
— Age des condamnés au moment de l'infrac- fraction 180	21. Valeur de la production agricole et horticole 216
— Nombre de condamnés, d'après le sexe, les antécédents et l'influence de l'ivresse . . . 182	22. Salaires et fermages dans l'agriculture . . . 216
— Condamnés d'après l'état civil 183	23. Nombre de permis d'armes de chasse 217
— Récidivistes par sexe, d'après le nombre de condamnations encourues 183	24. Nombre de permis de tenderie 217
— Condamnés d'après les faits commis 184	
3. Libérations conditionnelles 185	Pêche
4. Infractions individuelles 185	1. Nombre de permis de pêche délivrés 221
5. Personnel des tribunaux de première instance et des justice de paix. - Nombre d'avocats et de notaires 186	2. Pêche maritime : quantités et valeurs du poisson débarqué en Belgique 222
6. Déclarations de faillite et demandes de concordat judiciaire 187	3. Pêche maritime « 1969 » : quantité et valeur du poisson débarqué dans les ports de pêche belges 223
7. Faillites terminées par liquidation 187	4. Prix moyens mensuels par kg des principales espèces de poisson. - Prix payés aux pêcheurs 224
8. Justice civile et commerciale 188	5. Activité de la flotte de pêche belge 224
9. Activité du Conseil d'Etat 190	
10. Population des dépôts de mendicité, des maisons de refuge, des établissements d'observation et d'éducation de l'Etat 191	Industrie
11. Juges des enfants 191	1. Résultats généraux des statistiques annuelles de la production 226
	2. Mines de houille : production, consommation et stocks 240
Agriculture, sylviculture	3. Mines de houille : résultats de l'exploitation, ouvriers, rendement, salaires 241
1. Evolution du nombre d'exploitations : exploi- tants produisant pour la vente 195	4. Mines de houille : renseignements par bassin 242
2. Evolution de quelques grandes cultures et grou- pes d'animaux 195	5. Production de charbon, de coke, d'agglomérés de houille, de minerai de fer et des principaux métaux 242
3. Etendue cultivée. - Animaux de ferme. - Matériel agricole 196	6. Carrières et industries connexes 243
4. Recensements des ensemencements d'hiver et du bétail 198	7. Industries alimentaires 244
5. Maladies contagieuses chez les animaux domes- tiques 199	8. Production de sucre 245
6. Répartition des cultures et des animaux par région agricole 200	9. Industrie du tabac 245
7. Répartition des cultures et des animaux par province 202	10. Industrie laitière 246
8. Remarques se rapportant aux pages 214 à 216, 218 et 219 203	11. Filatures et production de rayonne 247
9. Rendement moyen des cultures 204	12. Industrie de la bonneterie 247
10. Rendement moyen à l'hectare des cultures par région agricole 205	13. Industrie du tissage 247
11. Production des cultures 206	14. Industrie du tissage : production d'après la nomenclature des tissus 248
12. Animaux de boucherie abattus pour la consom- mation 207	15. Industrie du vêtement et de la confection : ventes et travail à façon 249
13. Production nette de viande indigène et d'œufs 208	16. Industrie des chaussures et pantoufles 250
14. Production de beurre 208	17. Industrie du bois et des produits connexes . . . 250
15. Prix moyens des principaux produits agricoles 209	18. Tanneries 250
16. Evolution de l'index agricole 210	19. Industrie du papier 251
17. Indices agricoles mensuels 211	20. Industrie du caoutchouc 251
18. Production, importation, exportation et consom- mation d'engrais chimiques 212	21. Industrie du savon et des détergents de synthèse 251
19. Bois soumis au régime forestier : étendue, pro- duit des coupes par essences, revenus et dépenses 213	22. Industrie chimique 252
	23. Industrie des dérivés du pétrole 252
	24. Fabriques d'agglomérés de houille 253
	25. Cokeries 253
	26. Production nette, importation et exportation de gaz 254
	27. Distribution publique de gaz 254

TABLE DES MATIÈRES

	Pages
28. Industrie de la terre cuite	255
29. Industries céramiques	255
30. Production de ciment	255
31. Sidérurgie	256
32. Production de métaux non ferreux	256
33. Fabrications métalliques	257
34. Distribution d'énergie électrique et nombre d'abonnements	258
35. Production nette d'énergie électrique par catégorie de producteurs et par province	260
36. Energie électrique :	
— Puissances installées et puissances développables nettes des centrales électriques	261
— Production nette d'énergie électrique	262
— Classement des centrales électriques par nature de combustible	262
37. Energie électrique : production nette, import, export et énergie totale absorbée par les réseaux	263
38. Importations et exportations d'énergie électrique	263
39. Utilisation et consommation de l'eau dans l'industrie	264
40. Répartition de l'eau utilisée selon l'usage	265
41. Répartition des quantités d'eau utilisées par province et par origine	265
42. Répartition par province et par arrondissement administratif des quantités d'eau utilisées et consommées	266
43. Indices de la production industrielle	267
44. Personnel des établissements industriels	270
45. Production et consommation des produits soumis aux droits d'accise	273
46. Etablissements dangereux, insalubres ou incommodes	274
47. Recensement annuel des installations frigorifiques	276

Commerce intérieur

1. Immatriculations et radiations au registre du commerce	281
2. Statistique annuelle du commerce de gros en produits alimentaires et en boissons	282
3. Nombre de commerçants ambulants	285
4. Indices du chiffre d'affaires	286
5. Ventes à tempérament	287
6. Prêts personnels	288
7. Ventes et prêts à tempérament et des prêts personnels	288
8. Poids et mesures : vérification d'instruments de mesure	289
9. Marques de fabrique et de commerce	290
10. Brevets	290
11. Armes et pièces de rechange poinçonnées par le banc d'épreuves des armes à feu de Liège	290

Page

Commerce extérieur

1. Chiffres totaux des importations et des exportations de l'U.E.B.L.	293
2. Commerce spécial de l'U.E.B.L. par sections de marchandises	294
3. Commerce spécial de l'U.E.B.L. d'après les divisions de la classification type pour le commerce international	296
4. Commerce spécial de l'U.E.B.L. par pays	303
5. Indices de quantités et de la valeur moyenne des marchandises importées et exportées	306
6. Balance générale des paiements de l'U.E.B.L.	307

Transports

1. Navires de mer entrés dans les ports belges	311
2. Trafic international des ports de l'Union économique belgo-luxembourgeoise (chargements)	313
3. Trafic international des ports de l'Union économique belgo-luxembourgeoise (déchargements)	314
4. Flotte marchande belge	315
5. Nature de la flotte belge	316
6. Flotte intérieure belge	316
7. Aperçu général de la navigation intérieure	317
8. Navigation intérieure. - Mouvement sur les voies navigables	318
9. Navigation intérieure. - Répartition selon la nature des marchandises	320
10. Navigation intérieure. - Nationalité du propriétaire et classes de capacité des bateaux	320
11. Navigation intérieure. - Chargements dans les ports	322
12. Navigation intérieure. - Déchargements dans les ports	324
13. Activité des aérodromes belges. - Trafic commercial à l'arrivée	326
14. Activité des aérodromes belges. - Mouvement du transit	326
15. Activité des aérodromes belges. - Trafic commercial au départ	328
16. Activité des aérodromes belges. - Trafic commercial à l'arrivée	330
17. Activité des aérodromes belges. - Mouvement du transit	330
18. Activité des aérodromes belges. - Trafic commercial au départ	332
19. Arrivées et départs à l'aérodrome de Bruxelles-National répartis par pays de provenance et de destination	334
20. Trafic aérien régulier de la Sabena	336
21. Personnel, stations et matériel roulant de la S.N.C.B.	337
22. Résultats financiers de l'exploitation de la S.N.C.B.	337

	Pages
23. Mouvement et recettes du trafic voyageurs de la S.N.C.B.	338
24. Mouvement sur les chemins de fer	339
25. Accidents sur les chemins de fer	339
26. Trafic des marchandises de la S.N.C.B.	340
27. Tramways, trolleybus, autobus	341
28. Chemins de fer vicinaux :	
— Personnel, matériel roulant et dépenses de premier établissement	342
— Accidents	342
— Résultats de l'exploitation	343
— Autobus exploités par les chemins de fer vicinaux	343
— Marchandises transportées	344
29. Longueur, en km, des routes de grande voirie au 31 décembre	345
30. Répartition, en %, des routes provinciales et de l'état d'après leur revêtement	345
31. Recensement de la circulation routière	346
32. Transports routiers (intérieurs et internationaux) de marchandises :	
— D'après le genre de véhicules et le genre de transport	347
— D'après la nature des marchandises et le genre de transport	349
33. Nombre de véhicules à moteur :	
— Aperçu rétrospectif	351
— Situation au 1 ^{er} août 1970, par province	352
— Voitures servant au transport de personnes au 1 ^{er} août 1970	352
34. Motocyclettes d'une cylindrée de moins de 250 cm ³	353
35. Bicyclettes par province	353
36. Bicyclettes à moteur auxiliaire	353
37. Véhicules à moteur <i>neufs</i> , mis en circulation d'après le pays de provenance	354
38. Véhicules à moteur <i>d'occasion</i> , mis en circulation d'après le pays de provenance	355
39. Accidents de roulage et de la circulation sur la voie publique (royaume)	356
40. Accidents de roulage sur la voie publique, par province, groupe de communes et grands centres	357
41. Lignes d'autobus et d'autocars	359

Tourisme et industrie hôtelière

1. Statistique du tourisme et de l'hôtellerie :	
— Nombre de nuitées par pays de résidence habituelle et régions touristiques	363
— Nombre de nuitées par catégorie d'établissements touristiques	365
— Etablissements touristiques en activité pendant le mois d'août d'après les classes de capacité de ces établissements	366
— Nombre de nuitées par régions touristiques	367
2. Recettes et dépenses du tourisme et des voyageurs	367

Postes, télégraphes, téléphones

1. Postes : trafic postal, recettes et dépenses	371
2. Télégraphes	372
3. Nombre de télégrammes internationaux par pays	374
4. Téléphones	375
5. Téléx	376
6. Personnel de la Régie des T.T.	376
7. Radiotélégraphie avec les navires en mer	376

Transmission d'informations

1. Presse périodique belge	379
2. Radio-diffusion : nombre de détenteurs par province au 31 décembre	380
3. Télévision : nombre de détenteurs par province au 31 décembre	380
4. Répartition des salles de cinéma d'après le nombre de places et la dimension des films qui y sont projetés	381
5. Répartition des salles de cinéma d'après le nombre de places et le nombre de programmes présentés par semaine	381
6. Répartition des spectateurs de cinéma d'après l'importance des salles fréquentées et la dimension des films qui y sont projetés	382

Finances publiques

1. Finances de l'Etat : recettes et dépenses budgétaires	385
2. Exécution des budgets	389
3. Situation de trésorerie	389
4. Regroupement économique des opérations budgétaires	390
5. Regroupement fonctionnel des opérations budgétaires (dépenses)	392
6. Finances provinciales	394
7. Finances communales : recettes et dépenses des services ordinaire et extraordinaire	396
8. Finances des commissions d'assistance publique	399
9. Pouvoirs publics subordonnés (nombre de provinces, de communes, de C.A.P.) en boni, mali ou équilibre sur base des <i>comptes</i> et budgets	400
10. Compte économique des pouvoirs publics	401
11. Dette à long terme en francs belges	403
12. Dette publique	404
13. Emissions en francs belges à long et moyen terme du secteur public	406
14. Dettes en francs belges à long et moyen terme du secteur public	407
15. Caisse d'amortissement	408
16. Caisse de dépôts et consignations	408
17. Caisse autonome des Dommages de guerre	409

	Pages
Marché des changes, rentes et bourses	
1. Opérations de change à Bruxelles (marché au comptant, cours officiels et libres)	413
2. Taux d'escompte, d'intérêt et de rendement :	
— Taux d'escompte et d'intérêt de la Banque Nationale	414
— Taux des dépôts en FB : banques et C.G.E.R.	414
— Taux de l'argent au jour le jour	414
— Taux des certificats de trésorerie et des certificats du Fonds des rentes	414
— Rendement des titres à revenus fixes cotés à la bourse de Bruxelles	415
3. Indices des cours et capitalisations boursières des actions cotées aux bourses de Bruxelles et d'Anvers	416
4. Volume des opérations en titres et capitaux échangés aux bourses de Bruxelles et d'Anvers	418

Marché de l'argent et organismes monétaires

1. Capitaux traités sur le marché de l'argent au jour le jour et à très court terme	421
2. Activité des Chambres de compensation	421
3. Situation globale des banques	422
4. Bilans de la Banque Nationale de Belgique	423
5. Crédits des banques de dépôts aux entreprises et particuliers	424
6. Mobilisation des banques de dépôts	424
7. Crédits d'escompte, d'avances et d'acceptation aux entreprises et particuliers	424
8. Encours utilisés des crédits d'escompte, d'avances et d'acceptation accordés aux entreprises et particuliers et à l'étranger	425
9. Encours utilisés des crédits d'escompte, d'avances et d'acceptation accordés à leur origine par les banques de dépôts	426
10. Crédit d'escompte, d'avances et d'acceptation logés à la Banque Nationale de Belgique	426
11. Localisation des effets commerciaux escomptés par les banques de dépôts et des acceptations bancaires. - Moyenne des encours en fin de mois	427
12. Institut de réescompte et de garantie	427
13. Principaux actifs et passifs du Fonds monétaire	428
14. Mouvement des chèques postaux	428
15. Stock monétaire intérieur	429
16. Liquidités monétaires et quasi-monétaires et leurs contreparties	430
17. Origines des variations du stock monétaire	431
18. Avoirs extérieurs nets des organismes monétaires	432
19. Vitesse de circulation de la monnaie scripturale en Belgique	433
20. Circulation moyenne des billets de banque	433
21. Valeur nominale des monnaies métalliques belges	434
22. Fonds des rentes	435

	Pages
Marché des capitaux et organismes non monétaires	
1. Caisse générale d'épargne et de retraite sous la garantie de l'Etat	438
2. Epargne scolaire	440
3. Caisses d'épargne privées	440
4. Caisses d'épargne établies sous le patronage d'administrations communales	440
5. Principales modalités de l'épargne des particuliers et des entreprises disponible à l'intérieur du pays	441
6. Société nationale de crédit à l'industrie	442
7. Société nationale d'investissement	443
8. Caisse nationale de crédit professionnel	444
9. Office central de crédit hypothécaire	446
10. Inscriptions hypothécaires	447
11. Dette hypothécaire	447
12. Crédit agricole	448
13. Comptoirs agricoles de la Caisse d'épargne et de retraite	449
14. Institut national de crédit agricole	450
15. Caisse centrale de crédit rural du Boerenbond belge et organisation Raiffeisen	451
16. Société nationale de la petite propriété terrienne	452
17. S.A. Crédit communal de Belgique	453
18. Sociétés d'habitations sociales agréées par la Caisse générale d'épargne et de retraite	454
19. Sources de financement de la construction d'habitations	454
20. Société nationale du logement	455
21. Creditexport A.S.B.L.	457
22. Office national du Ducroire	458
23. Assurances sur la vie	460
24. Assurance obligatoire de la responsabilité civile en matière de véhicules automoteurs	462
25. Opérations de capitalisation	465
26. Prêts hypothécaires par intervention	465
27. Fonds communs de placement	466
28. Emissions d'actions des sociétés anonymes belges	467
29. Emissions des sociétés belges de personnes à responsabilité limitée	470
30. Constitutions et dissolutions de sociétés	471
31. Emissions d'obligations et de bons de caisse des sociétés belges par actions	472
32. Créances et dettes dans l'économie belge	474

Revenu et fortune

1. Revenus nets soumis à l'impôt des personnes physiques par classes de revenus	477
2. Revenus nets soumis à l'impôt des personnes physiques par groupe d'activités	478
3. Rendement des sociétés par actions belges	479
4. Revenu cadastral imposable des propriétés. - Mutations immobilières. - Inscriptions hypothécaires	483

Pages	Pages
5. Successions et mutations par décès	484
6. Mutations immobilières	486
Emploi	
1. Classification socio-professionnelle de la population	490
2. Population active répartie selon le sexe et la branche d'activités	491
3. Architectes et ingénieurs inscrits à l'Ordre des Architectes	491
4. Population active (chômeurs et miliciens exclus) répartie d'après la profession principale exercée	492
5. Aperçu de la main-d'œuvre en Belgique	494
6. Personnel de l'Etat. - Nombre d'agents, d'après la situation administrative et corps spécial	496
7. Armée : Effectifs présents	500
8. Armée : Résultats des opérations de recrutement. - Remise des contingents	500
9. Culte : Personnel rétribué	501
10. Main-d'œuvre frontalière	502
11. Départs saisonniers pour la France	503
12. Population étrangère active répartie d'après l'état social, le sexe et la branche d'activités dans laquelle la profession principale est exercée	504
13. Répartition des travailleurs étrangers selon la nationalité, le sexe et l'état social	505
14. Travailleurs étrangers répartis selon le secteur d'activités	506
15. Travailleurs étrangers recensés, répartis selon l'état social et le sexe dans chacune des provinces et région linguistique où l'activité est exercée	506
16. Permis de travail accordés en première demande aux travailleurs étrangers répartis par pays de nationalité	507
17. Employeurs et effectifs de travailleurs occupés, assujettis à la sécurité sociale, par groupe d'activité	508
18. Employeurs et effectifs de travailleurs occupés, assujettis à la sécurité sociale par arrondissement administratif	510
19. Employeurs et effectifs de travailleurs occupés, assujettis à la sécurité sociale par branche d'activité	511
Recensement de l'industrie et du commerce au 31.12.1961	
1. Etablissements industriels et commerciaux d'après la nature de l'activité et l'importance du personnel occupé	515
2. Personnes occupées réparties d'après la nature de l'activité et l'importance des établissements industriels et commerciaux	517
3. Personnes occupées, réparties d'après l'activité et l'état social	519
4. Etablissements exerçant à titre exclusif ou principal une activité commerciale répartis d'après la nature de l'activité et l'importance du personnel occupé	520
Prix	
1. Indices des prix à la consommation	523
2. Indices des prix à la consommation, par produit d'après la nature des produits	524
3. Indices des prix de gros	527
4. Indices des prix de gros d'après la nature des produits	528
Salaires et rémunérations	
1. Gains horaires bruts dans l'industrie d'après l'âge et le sexe	530
2. Indices des gains horaires bruts dans l'industrie	536
3. Indices des gains horaires bruts dans l'industrie des pays de la C.E.	542
4. Montant horaire du coût salarial (salaires + charges patronales) des ouvriers dans l'industrie des pays de la C.E.	543
5. Rémunérations globales des travailleurs assujettis à l'O.N.S.S. par branche d'activité	544
6. Rémunérations plafonnées et non plafonnées des travailleurs assujettis à l'O.N.S.S.	546
Consommation	
1. Enquête sur les budgets des ménages en 1961 : — Structure du budget des ménages d'ouvriers, d'employés et des ménages d'inactifs d'après l'importance du revenu (chiffres absolus)	550
— Structure du budget des ménages d'ouvriers, d'employés et des ménages d'inactifs d'après l'importance du revenu (chiffres relatifs)	552
2. Enquête sur les budgets des ménages - 1961 : — Budget de huit groupes de ménages d'ouvriers et d'employés selon la taille et le nombre de gagne-pain (moyennes par ménage)	554
— Budget de huit ménages d'ouvriers et d'employés selon la taille et le nombre de gagne-pain (chiffres relatifs)	556

	Pages		Pages
Affaires sociales			
1. Bilan de la Sécurité sociale	560	15. Pensions émergeant entièrement au budget de l'Etat :	
2. Cotisations sociales par catégorie de travailleurs assujettis	562	— Nombre de pensions civiles, de pensions militaires d'ancienneté et de pensions de survie	578
3. Cotisations sociales payées aux différents organismes	565	— Nombre de pensions civiles, de pensions militaires d'ancienneté et de pensions de survie par tranches de 25 000 francs	579
4. Pensions. - Régime des « Travailleurs salariés » :		— Nombre de pensions civiles, de pensions militaires d'ancienneté et de pensions de survie d'après l'âge des bénéficiaires	579
— Bénéficiaires d'une pension de retraite <i>complète</i> par année de naissance	567	16. Allocations familiales aux non-salariés	580
— Bénéficiaires d'une pension de retraite <i>partielle</i> par année de naissance et état civil	568	17. Allocations familiales aux salariés	581
— Bénéficiaires d'une pension de retraite <i>mixte</i> dont le montant est pris en charge partiellement par le régime des « Travailleurs salariés » par année de naissance et état civil	568	18. Assurance obligatoire contre la maladie et l'invalidité :	
— Veuves bénéficiaires d'une <i>pension de survie</i> par année de naissance	569	— Bénéficiaires	582
5. Pensions. - Régime des « Ouvriers » :		— Effectifs des titulaires indemnisables primaires répartis selon les groupes d'âges	583
Bénéficiaires par sexe et genre de pension accordée	570	— Effectifs des titulaires indemnisables du régime des travailleurs indépendants répartis selon les groupes d'âges	584
6. Pension. - Régime des « Employés » :		— Dépenses : régime général	585
Bénéficiaires par sexe et genre de pension accordée	570	— Dépenses : régime des indépendants	586
7. Pensions. - Régime des « Carrières mixtes » :		— Nombre d'interventions de l'assurance maladie-invalidité	587
Bénéficiaires par sexe et par genre de pension accordée	571	19. Assurance mutualiste libre :	
8. Pensions. - Régime des « Assurés libres » :		— Sociétés mutualistes et fédérations mutualistes reconnues	588
Bénéficiaires par sexe et genre de pension accordée	571	— Situation financière et activité	588
9. Pensions. - Régimes des « Ouvriers » et des « Employés » :		20. Allocations pour handicapés	592
Bénéficiaires d'une pension de retraite <i>complète</i> par année de naissance et état civil	572	21. Cas de maladies professionnelles :	
10. Pensions. - Régime des « Carrières mixtes » et des « Assurés libres » :		— Nombre de victimes dont le droit à réparation pour incapacité de travail a été reconnu et nombre de victimes décédées	593
Bénéficiaires d'une pension de retraite ou d'une majoration de rente de vieillesse <i>complète ou partielle</i> , par année de naissance et état civil	573	— Nombre de journées de travail perdues, en cas d'incapacité totale ou partielle, par les victimes reprises au tableau 21-I	595
11. Pensions. - Régimes des « Ouvriers » et des « Employés » :		— Ventilation par maladie des dépenses d'assurances suivant la nature du dommage subi par la victime	597
Veuves bénéficiaires d'une <i>pension de retraite</i> ou de <i>survie</i> ou d'une <i>majoration de rente de veuve</i> par année de naissance	574	— Indemnités attribuées aux ayants droit. - Nombre de victimes dont le décès est ou non en rapport avec la maladie professionnelle	599
12. Pensions. - Régimes des « Carrières mixtes » et des « Assurés libres » :		22. Accidents du travail : résultats globaux	600
Veuves bénéficiaires d'une <i>pension de retraite</i> ou de <i>survie</i> ou d'une <i>majoration de rente de veuve</i> par année de naissance	575	23. Chômage : résultats généraux	603
13. Pensions. - Régime des « Ouvriers mineurs » :		24. Chômage <i>complet</i> par groupe de professions	605
Bénéficiaires d'une <i>pension de retraite</i> ou de <i>survie</i> par année de naissance	576	25. Chômage <i>complet</i> par bureau régional	606
14. Pensions. - Régime des « Marins » :		26. Moyenne journalière des <i>chômeurs partiels</i> contrôlés par branche d'activité	607
Bénéficiaires d'une <i>pension de retraite</i> ou de <i>survie</i> par année de naissance	577	27. Moyenne journalière des <i>chômeurs partiels</i> contrôlés par bureau régional	608
		28. <i>Chômeurs complets</i> indemnisés par âge	609
		29. <i>Chômeurs complets</i> indemnisés d'après la durée du chômage	609
		30. Nombre d'assujettis à l'assurance-chômage	610

Climatologie – Territoire

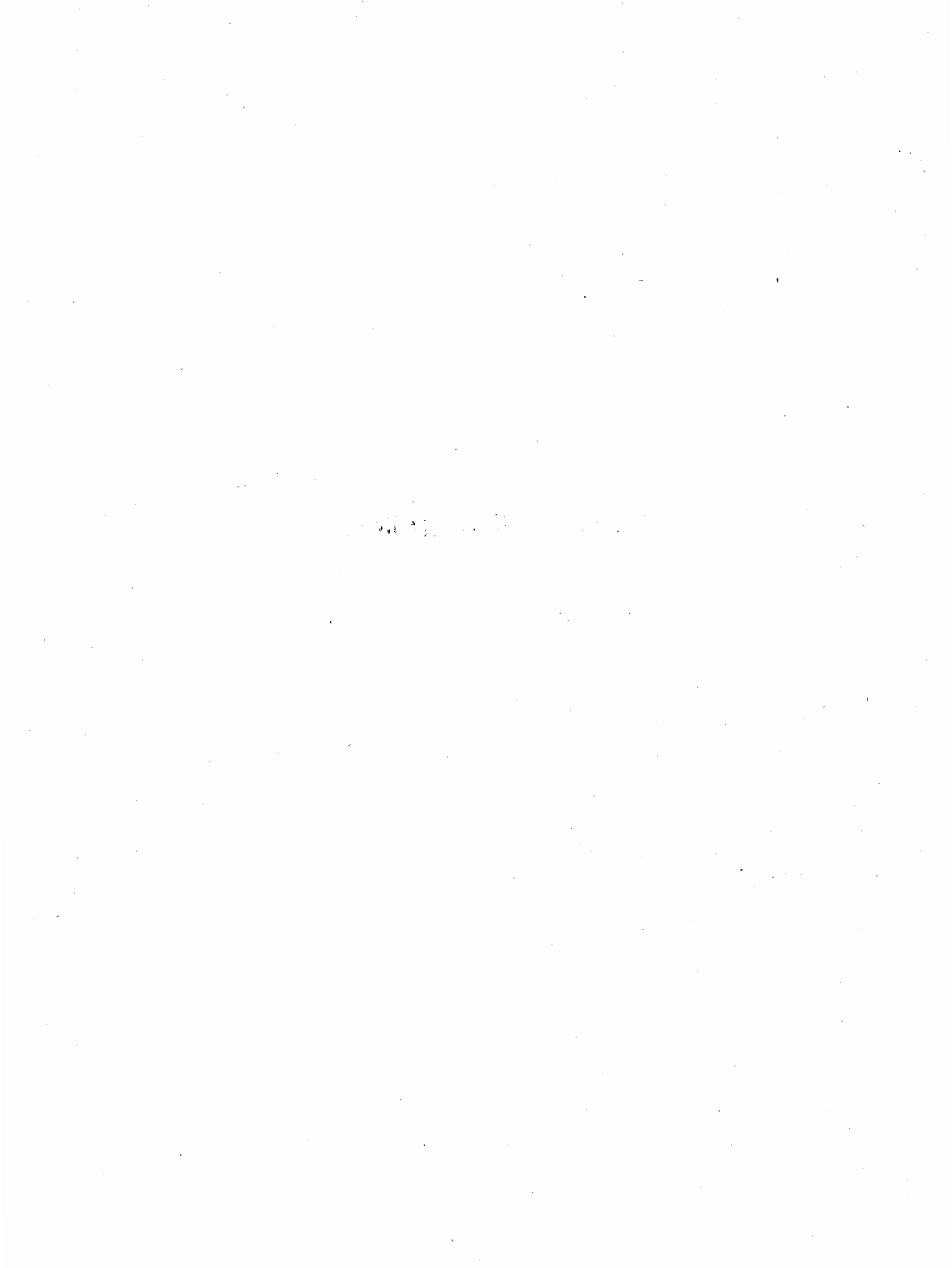

1. — Climatologie. — 1967 à 1970.

Uccle (altitude : 100 mètres).

(Source : Institut Royal Météorologique de Belgique.)

ÉLÉMENTS CLIMATOLOGIQUES	Janv.	Févr.	Mars	Avril	Mai	Juin	Juillet	Août	Sept.	Oct.	Nov.	Déc.	L'année
I. Température centigrade													
Maximum moyen :													
1967	5,6	8,8	11,3	12,9	19,0	20,9	25,0	23,3	19,8	15,8	8,5	5,2	14,7
1968	5,2	4,7	10,5	16,3	16,6	20,8	22,4	22,3	19,6	15,8	8,5	3,1	13,8
1969	7,0	4,3	8,7	13,8	19,4	21,2	24,2	23,0	20,5	18,4	9,8	2,2	14,4
1970	5,3	5,5	6,9	10,5	18,7	24,5	21,4	23,5	21,4	14,7	11,8	5,3	14,1
Minimum moyen :													
1967	0,7	2,4	3,3	3,3	8,3	10,5	13,2	12,6	10,7	9,1	1,6	- 0,3	6,3
1968	- 0,5	- 0,4	3,0	5,0	6,9	10,8	12,0	13,5	11,2	9,4	2,7	- 2,1	6,0
1969	2,4	- 2,0	0,6	3,7	8,9	10,1	13,8	13,0	10,9	8,6	3,7	- 2,6	5,9
1970	0,5	- 0,7	0,1	3,2	8,9	12,6	12,1	12,4	11,3	7,9	5,4	0,0	6,1
Moyenne :													
1967	3,5	5,7	7,1	8,1	13,1	15,2	18,9	17,1	14,5	12,0	4,9	2,5	10,2
1968	2,5	2,0	6,5	10,1	11,3	15,5	16,4	16,8	14,6	12,3	5,2	0,4	9,5
1969	4,9	0,9	4,7	8,8	13,6	15,4	18,6	17,5	15,1	12,8	6,4	- 0,4	9,9
1970	3,0	2,2	3,5	6,4	13,5	18,3	16,4	17,4	15,4	10,9	8,4	2,4	9,8
Maximum absolu :													
1967	14,4	12,4	16,6	17,6	28,3	26,9	33,6	31,8	27,2	21,8	12,8	12,6	33,6
1968	11,3	9,3	24,2	28,5	23,2	26,9	34,4	27,2	27,1	20,8	18,1	11,6	34,4
1969	12,4	12,6	15,4	24,1	31,3	29,0	32,1	30,5	27,2	23,9	15,8	7,9	32,1
1970	12,4	10,9	13,8	17,9	24,7	30,2	31,1	29,5	25,9	24,3	15,5	11,1	31,1
Minimum absolu :													
1967	- 9,0	- 4,4	- 0,6	- 1,4	- 0,8	5,1	6,9	8,8	6,1	1,1	- 2,8	- 8,6	- 9,0
1968	- 11,0	- 5,5	- 3,5	- 2,6	0,4	5,6	6,5	7,6	8,5	4,9	- 4,6	- 12,1	- 12,1
1969	- 2,8	- 10,4	- 3,1	- 1,5	2,7	5,5	7,0	8,3	3,8	2,3	- 3,5	- 7,8	- 10,4
1970	- 9,7	- 7,0	- 6,0	- 2,7	0,4	8,5	7,5	7,4	5,6	2,0	- 0,3	- 10,1	- 9,7
II. Jours de forte chaleur													
25 degrés et plus :													
1967	—	—	—	—	5	3	14	9	3	—	—	—	34
1968	—	—	—	2	—	4	6	6	1	—	—	—	19
1969	—	—	—	—	4	6	16	10	3	—	—	—	39
1970	—	—	—	—	—	15	8	11	4	—	—	—	38
III. Jours de gelée													
Nombre total :													
1967	12	6	1	5	2	—	—	—	—	—	12	19	57
1968	16	15	6	9	—	—	—	—	—	—	7	19	72
1969	6	19	16	5	—	—	—	—	—	—	7	24	77
1970	14	17	17	5	—	—	—	—	—	—	1	12	66
— 5 degrés et au-dessous :													
1967	4	—	—	—	—	—	—	—	—	—	—	3	7
1968	5	2	—	—	—	—	—	—	—	—	—	7	14
1969	—	5	—	—	—	—	—	—	—	—	—	9	14
1970	2	4	1	—	—	—	—	—	—	—	—	7	14
IV. Jours où l'on a recueilli de l'eau ⁽¹⁾													
Nombre total :													
1967	18	16	21	16	25	10	12	16	16	22	18	26	216
1968	25	21	20	12	22	16	18	25	23	23	15	17	237
1969	19	23	15	19	21	16	12	19	7	7	21	15	194
1970	22	23	21	25	14	8	16	13	11	19	18	18	208
Quantité d'eau tombée (en millimètres) :													
1967	42,8	67,1	65,7	30,1	68,2	29,4	27,6	60,1	68,6	85,5	67,0	95,3	707,4
1968	86,2	67,4	69,1	25,1	47,8	45,0	108,0	94,0	92,0	48,9	30,2	62,9	776,6
1969	38,7	59,2	54,5	67,3	76,7	106,0	113,0	116,0	11,7	7,4	86,8	39,2	776,5
1970	42,4	104,6	60,7	92,3	33,2	24,8	69,2	69,7	69,8	73,4	62,1	25,1	727,3

(1) Les jours où l'on recueille de l'eau sont ceux où le pluviomètre marque au moins 0 mm 1.

1. — Climatologie. — 1970.

(Source : Institut Royal Météorologique de Belgique.)

ÉLÉMENTS CLIMATOLOGIQUES	Janv.	Févr.	Mars	Avril	Mai	Juin	Juillet	Août	Sept.	Oct.	Nov.	Déc.	L'année
--------------------------	-------	-------	------	-------	-----	------	---------	------	-------	------	------	------	---------

I. Institut Royal Météorologique de Belgique, à Uccle (altitude : 100 mètres)

<i>Température centigrade</i>													
Maximum moyen	5,3	5,5	6,9	10,5	18,7	24,5	21,4	23,5	21,4	14,7	11,8	5,3	14,1
Minimum moyen	0,5	- 0,7	0,1	3,2	8,9	12,6	12,1	12,4	11,3	7,9	5,4	0,0	6,1
Moyenne	3,0	2,2	3,5	6,4	13,5	18,3	16,4	17,4	15,4	10,9	8,4	2,4	9,8
Maximum absolu	12,4	10,9	13,8	17,9	24,7	30,2	31,1	29,5	25,9	24,3	15,5	11,1	31,1
Minimum absolu	- 9,7	- 7,0	- 6,0	- 2,7	0,4	8,5	7,5	7,4	5,6	2,0	- 0,3	-10,1	-10,1
<i>Nombre de jours de :</i>													
Forte { 25° et plus	—	—	—	—	—	15	8	11	4	—	—	—	38
chaleur { 30° et plus	—	—	—	—	—	1	1	—	—	—	—	—	2
Gelée : 0° minimum	14	17	17	5	—	—	—	—	—	—	1	12	66
Forte { - 5° et au-dessous	2	4	1	—	—	—	—	—	—	—	—	7	14
gelée { -10° »	—	—	—	—	—	—	—	—	—	—	—	1	1
{ -15° »	—	—	—	—	—	—	—	—	—	—	—	—	—
<i>Nombre de jours :</i>													
Où l'on a recueilli de l'eau (1) .	22	23	21	25	14	8	16	13	11	19	18	18	208
De pluie (2)	17	16	14	20	12	7	16	11	10	18	17	13	171
De neige (3)	5	9	7	9	—	—	—	—	—	1	—	6	37
De grêle	—	—	—	—	—	—	—	—	—	—	—	—	—
Quantité d'eau tombée (milli- mètres)	42,4	104,6	60,7	92,3	33,2	24,8	69,2	69,7	69,8	73,4	62,1	25,1	727,3
Nombre mensuel d'heures de soleil	35	55	92	67	184	266	173	197	178	81	67	46	1441

II. Bruges (altitude : 8 mètres)

<i>Température centigrade</i>													
Maximum moyen	5,4	5,7	6,9	9,8	17,7	22,9	20,3	22,1	20,2	14,9	11,2	5,9	13,6
Minimum moyen	0,8	- 0,4	0,5	3,5	8,4	11,8	12,0	12,4	10,4	7,9	4,9	0,2	6,0
Maximum absolu	10,5	11,0	12,7	16,0	23,1	29,2	29,3	27,1	24,8	23,2	15,2	11,8	29,3
Minimum absolu	- 6,8	- 9,0	- 6,5	- 2,9	1,1	7,0	6,6	7,0	6,1	2,0	- 0,4	- 7,9	- 9,0
<i>Nombre de jours de :</i>													
Forte { 25° et plus	—	—	—	—	—	11	4	6	—	—	—	—	21
chaleur { 30° et plus	—	—	—	—	—	—	—	—	—	—	—	—	—
Gelée : 0° minimum	9	15	13	4	—	—	—	—	—	—	2	15	58
Forte { - 5° et au-dessous	3	2	2	—	—	—	—	—	—	—	—	4	11
gelée { -10° »	—	—	—	—	—	—	—	—	—	—	—	—	—
{ -15° »	—	—	—	—	—	—	—	—	—	—	—	—	—
<i>Nombre de jours :</i>													
Où l'on a recueilli de l'eau (1) .	19	18	21	21	10	7	15	13	12	19	24	16	195
De pluie (2)	13	11	15	19	10	7	15	12	12	18	24	10	166
De neige (3)	6	7	7	2	—	—	—	—	—	—	—	5	27
De grêle	—	—	—	—	—	—	—	—	—	—	—	—	—
Quantité d'eau tombée (milli- mètres)	60,4	74,5	73,6	60,9	22,0	24,7	69,2	44,0	91,3	71,5	72,9	50,4	715,4

(1) Les jours où l'on recueille de l'eau sont ceux où le pluviomètre marque au moins 0 mm 1.

(2) Nombre de jours avec chute de pluie ou de bruine.

(3) Nombre de jours avec chute de neige, de grésil ou de neige roulée.

1. — Climatologie. — 1970 (suite).

(Source : Institut Royal Météorologique de Belgique.)

ÉLÉMENTS CLIMATOLOGIQUES	Janv.	Févr.	Mars	Avril	Mai	Juin	Juillet	Août	Sept.	Oct.	Nov.	Déc.	L'année
III. Leopoldsburg (altitude : 50 mètres)													
<i>Température centigrade</i>													
Maximum moyen	5,0	5,2	7,1	10,6	19,2	24,9	21,6	23,3	21,1	15,0	12,2	5,6	14,2
Minimum moyen	- 1,1	- 2,1	- 0,6	2,7	7,8	11,2	11,5	11,8	9,7	7,0	4,5	- 1,1	5,1
Maximum absolu	12,3	10,9	13,7	18,4	24,5	30,7	30,1	28,5	25,3	23,7	16,1	11,1	30,7
Minimum absolu	-13,1	- 9,6	- 8,1	- 2,1	1,1	6,1	6,8	5,5	3,3	2,1	1,2	-14,4	-14,4
<i>Nombre de jours de :</i>													
Forte { 25° et plus	—	—	—	—	—	16	9	11	2	—	—	—	38
chaleur { 30° et plus	—	—	—	—	—	3	1	—	—	—	—	—	4
Gelée : 0° minimum	17	18	18	8	—	—	—	—	—	—	—	17	78
Forte { - 5° et au-dessous	5	8	4	—	—	—	—	—	—	—	—	7	24
gelée { -10° »	1	—	—	—	—	—	—	—	—	—	—	1	2
{ -15° »	—	—	—	—	—	—	—	—	—	—	—	—	—
<i>Nombre de jours :</i>													
Où l'on a recueilli de l'eau (1) .	20	22	23	29	11	7	16	14	12	19	22	14	209
De pluie (2)	13	17	17	25	11	7	16	14	12	19	22	11	184
De neige (3)	6	13	11	10	—	—	—	—	—	—	1	3	44
De grêle	—	—	—	—	—	—	—	—	—	—	—	—	—
Quantité d'eau tombée (milli- mètres)	55,0	114,0	84,6	90,6	36,1	50,6	116,5	48,9	69,2	76,0	74,1	38,2	853,8

IV. Rochefort (altitude : 190 mètres)

<i>Température centigrade</i>													
Maximum moyen	4,6	4,6	5,6	10,0	17,5	23,2	20,9	22,5	20,4	14,2	10,9	4,3	13,2
Minimum moyen	- 2,2	- 3,3	- 1,8	1,1	5,8	9,2	9,8	9,9	7,3	5,8	3,1	- 3,4	3,4
Maximum absolu	10,8	10,3	13,2	21,7	23,4	27,9	30,4	29,0	25,0	25,3	14,5	10,5	30,4
Minimum absolu	- 9,2	-14,8	- 9,8	- 4,3	- 3,2	2,4	4,1	1,3	0,6	- 2,8	- 1,9	-14,5	-14,8
<i>Nombre de jours de :</i>													
Forte { 25° et plus	—	—	—	—	—	14	6	8	1	1	—	—	30
chaleur { 30° et plus	—	—	—	—	—	—	1	—	—	—	—	—	1
Gelée : 0° minimum	21	18	18	13	1	—	—	—	—	1	9	21	102
Forte { - 5° et au-dessous	9	9	6	—	—	—	—	—	—	—	—	11	35
gelée { -10° »	—	4	2	—	—	—	—	—	—	—	—	6	12
{ -15° »	—	—	—	—	—	—	—	—	—	—	—	—	—
<i>Nombre de jours :</i>													
Où l'on a recueilli de l'eau (1) .	17	24	21	23	21	12	15	23	21	19	22	16	234
De pluie (2)	10	21	14	18	14	10	15	16	16	15	22	9	180
De neige (3)	7	14	10	8	—	—	—	—	—	—	—	4	43
De grêle	—	—	—	—	—	—	—	—	—	—	—	—	—
Quantité d'eau tombée (milli- mètres)	53,0	155,6	89,8	77,5	99,5	28,6	91,8	80,7	52,5	61,6	79,1	35,7	913,4

(1) (2) (3) Voir page précédente.

2. — Développement des frontières.

(Source : Institut géographique militaire.)

Frontière maritime : Mer du Nord, à l'ouest	65,5 km
Frontière hollandaise (346 km au nord et 103,5 km Limbourg hollandais)	449,5 km
Frontière allemande, à l'est	161,5 km
Frontière luxembourgeoise grand-ducale, à l'est	148,0 km
Frontière française, au sud et à l'ouest	620,0 km
Total:	1 444,5 km

3. — Superficie des provinces et arrondissements au 31.12.1970.

(Source : Ministère des Finances.)

ARRONDISSEMENTS ET PROVINCES	Hectares	ARRONDISSEMENTS ET PROVINCES	Hectares
Anvers	100 090	Arlon	32 049
Malines	50 363	Bastogne	98 976
Turnhout	135 605	Marche-en-Famenne	93 666
<i>Anvers :</i>	286 058	Neufchâteau	145 412
Bruxelles-Capitale	16 179	Virton	71 738
Arrondissement (loi 2-8-1963)	5 074	<i>Luxembourg :</i>	441 841
Hal-Vilvorde	89 859	Dinant	157 081
Louvain	116 282	Namur	112 442
Nivelles	109 775	Philippeville	96 502
<i>Brabant :</i>	337 169	<i>Namur :</i>	366 025
Ath	48 976	Alost	47 276
Charleroi	56 099	Termonde	34 145
Mons	61 568	Eeklo	35 714
Mouscron	10 121	Gand	91 974
Soignies	50 198	Audenarde	41 494
Thuin	90 823	Saint-Nicolas	47 563
Tournai	61 198	<i>Flandre Orientale :</i>	298 166
<i>Hainaut :</i>	378 983	Bruges	65 577
Huy	72 136	Dixmude	34 340
Liège	76 467	Ypres	54 946
Verviers	201 444	Courtrai	40 316
Waremmes	37 580	Ostende	29 472
<i>Liège :</i>	387 627	Roulers	29 725
Hasselt	90 489	Tielt	30 487
Maaseik	88 887	Furnes	28 534
Tongres	62 843	<i>Flandre Occidentale :</i>	313 397
<i>Limbourg :</i>	242 219	<i>Royaume :</i>	3 051 485

4. — Divisions administratives et judiciaires au 31.12.1970.

Divisions territoriales	Anvers	Brabant	Hainaut	Liège	Limbourg	Luxem- bourg	Namur	Flandre orientale	Flandre occidentale	Royaume
Arrondissements judiciaires	3	3	3	3	2	3	2	3	4	26
Cantons judiciaires ..	24	45	32	27	13	16	15	29	21	222
Arrondissements administratifs ...	3	5	7	4	3	5	3	6	8	44
Cantons électoraux ..	19	26	35	27	15	20	14	32	26	214
Communes	147	356	444	338	202	231	345	282	240	2 585

5. — Nombre de communes au 31 décembre.

ANNÉES	Anvers	Brabant	Hainaut	Liège	Limbourg	Luxem- bourg	Namur	Flandre orientale	Flandre occidentale	Royaume	ANNÉES
1880	152	341	437	338	206	211	352	296	250	2 583	1880
1900	152	344	441	342	206	225	361	298	248	2 617	1900
1910	152	344	443	342	206	231	364	298	249	2 629	1910
1920	152	346	444	344 ⁽¹⁾	206	231	365	298	252	2 638 ⁽¹⁾	1920
1930	151	348	444	373	206	233	366	297	253	2 671	1930
1932	151	348	443	373	206	233	366	297	253	2 670	1932
1949	151	348	443	372	206	233	366	297	253	2 669	1949
1952	151	348	443	369	206	233	366	297	253	2 666	1952
1958	148	348	443	369	206	233	366	297	253	2 663	1958
1965	147	356	444	339	202	231	345	282	240	2 586	1965
1970	147	356	444	338	202	231	345	282	240	2 585	1970
1971 ⁽²⁾	144	333	440	317	141	229	345	242	182	2 373	1971 ⁽²⁾

(1) Non compris les 80 communes des cantons d'Eupen, Malmédy et Saint-Vith.

(2) Situation au 1-10-1971.

6. — Créations, suppressions et changements de limites de communes ⁽¹⁾

COMMUNES	1881 1900	1901 1920	1980 1989	1940 1949	1950 1960	1961 1968	1961 1969	1881 1969	1969 (3)
Créées	128	31 ⁽²⁾	—	1	—	2	2	162	—
Supprimées	10	7	2	2	6	79	80	107	1
Dont les limites ont été modi- fiées	415	184	63	5	43	81	86	796	5

(1) Non compris les communes cédées à la Hollande par les Traités du 19 avril 1889 (124 du Limbourg et 119 du Luxembourg).

(2) Y compris le Moresnet-Neutre, annexé sous le nom de « La Calamine » en 1919.

(3) La commune de Chokier est supprimée depuis sa fusion avec Flémalle-Haute. Ont eu leurs limites modifiées : Rivière, Annevoie-Rouillon, Tronchiennes Mariakerke et Gand.

7. — Morcellement du territoire.

(Source : Ministère des Finances.)

SPÉCIFICATIONS	Anvers	Brabant	Hainaut	Liège	Limbourg	Luxem- bourg	Namur	Flandre orientale	Flandre occidentale	Royaume
----------------	--------	---------	---------	-------	----------	-----------------	-------	----------------------	------------------------	---------

A. Parcelles cadastrales

Nombres absolus :										
1967	1 011 506	1 385 903	1 292 705	1 026 380	749 673	832 960	684 657	1 236 281	986 142	9 206 207
1968	1 015 192	1 394 752	1 289 452	1 026 113	739 957	831 585	683 190	1 232 884	978 815	9 191 940
1969	1 025 487	1 380 057	1 284 406	1 026 521	736 868	827 115	680 379	1 229 144	977 631	9 167 608
1970	1 035 131	1 370 982	1 270 698	1 024 493	733 388	825 269	667 935	1 225 340	975 218	9 128 454
Par 100 hectares :										
1967	354	411	341	265	310	189	187	415	315	302
1968	355	414	340	265	306	188	187	414	312	301
1969	358	409	339	265	304	187	186	412	312	300
1970	362	407	335	264	303	187	182	411	311	299

B. Articles des rôles fonciers ⁽¹⁾

Nombres absolus :										
1967	406 082	611 002	413 241	316 294	212 917	131 159	152 281	410 449	332 655	2 986 080
1968	415 792	623 519	418 820	322 747	217 729	132 530	155 042	415 960	339 131	3 041 270
1969	424 377	636 458	422 083	327 327	221 294	133 722	161 745	421 135	342 222	3 090 363
1970	434 926	646 668	420 605	330 948	226 842	134 694	160 596	429 228	350 966	3 135 473
Par 1 000 habitants :										
1967	267	284	310	310	333	598	399	314	319	311
1968	273	289	314	317	338	604	405	318	324	316
1969	277	294	317	322	340	610	422	321	325	320
1970	283	297	316	326	346	615	417	327	332	324

(1) Les propriétaires sont inscrits dans les rôles de chaque commune où ils possèdent des immeubles.

8. — Nombre de communes d'après leur population.

I. — par province (recensement de la population au 31.12.1961).

GROUPEMENT D'APRÈS LA POPULATION	Anvers	Brabant	Hainaut	Liège	Limbourg	Luxembourg	Namur	Flandre orient.	Flandre occident.	Royaume
Moins de 500 habitants	2	38	89	87	37	88	177	19	30	567
500 —< 1 000 habitants	5	60	115	96	49	89	101	55	31	601
1 000 —< 2 000 »	22	92	100	79	45	35	55	65	62	555
2 000 —< 3 000 »	23	44	37	35	26	10	8	51	33	267
3 000 —< 5 000 »	32	52	34	30	18	8	16	44	39	273
5 000 —< 10 000 »	35	27	33	27	22	2	7	40	35	228
10 000 —< 15 000 »	10	9	22	8	4	1	1	12	13	80
15 000 —< 20 000 »	3	6	5	1	2	—	—	3	4	24
20 000 —< 25 000 »	3	5	3	2	1	—	—	3	1	18
25 000 —< 50 000 »	9	6	5	3	2	—	1	4	3	33
50 000 —< 100 000 »	3	7	—	—	—	—	—	—	2	12
100 000 habitants et plus	1	2	—	1	—	—	—	1	—	5
<i>Total:</i>	148	348	443	369	206	233	366	297	253	2 663

II. — pour le royaume.

GROUPEMENT D'APRÈS LA POPULATION au 31 décembre	Royaume								
	Nombre de communes en :					Population au 31 décembre			
	1846	1930	1947	1961	1969	1930	1947	1961	1969
Moins de 500 habitants	547	487	535	567	—	159 728	174 451	180 900	—
500 —< 1 000 habitants	756	685	645	601	—	494 535	465 923	429 832	—
1 000 —< 2 000 »	694	660	611	555	—	924 888	864 009	775 544	—
2 000 —< 3 000 »	249	264	270	267	—	634 888	658 608	654 121	—
3 000 —< 5 000 »	163	261	262	273	—	984 282	1 009 478	1 046 981	—
Moins de 5 000 habitants	2 409	2 357	2 323	2 263	2 144	3 198 321	3 172 469	3 087 378	2 991 264
5 000 —< 10 000 habitants	81	179	200	228	244	1 182 074	1 368 666	1 583 037	1 676 402
10 000 —< 15 000 »	15	64	65	80	94	759 472	762 047	955 006	1 128 858
15 000 —< 20 000 »	3	19	28	24	31	321 002	484 829	409 520	541 592
20 000 —< 25 000 »	5	13	9	18	17	292 052	201 427	408 976	384 108
10 000 —< 25 000 habitants	23	96	102	122	142	1 372 526	1 448 303	1 773 502	2 054 558
25 000 —< 50 000 »	4	27	30	33	36	938 828	999 308	1 116 856	1 213 189
50 000 —< 100 000 »	2	7	10	12	13	460 738	629 403	776 953	806 364
100 000 habitants et plus	2	5	5	5	6	939 517	894 046	852 015	918 377
25 000 habitants et plus	8	39	45	50	55	2 339 083	2 522 757	2 745 824	2 937 930
<i>Total:</i>	2 521	2 671	2 670	2 663	2 585	8 092 004	8 512 195	9 189 741	9 660 154

Population

1. — Mouvement de la population du royaume, sans distinction de sexe en nombres absolus et par 1 000 habitants.

ANNÉES	Mouvement naturel						Solde migratoire = entrées — sorties		Accroissement total	
	Naissances		Décès		Accroissement naturel = Naissances — Décès		Nombres absolus	par 1 000 habitants	Augmentation + Diminution —	
	Nombres absolus	par 1 000 habitants	Nombres absolus	par 1 000 habitants	Nombres absolus	par 1 000 habitants			Nombres absolus	par 1 000 habitants
1846 (2) (1) ...	119 610	27,58	107 835	24,86	+ 11 775	+ 2,71	— 208	— 0,05	+ 11 567	+ 2,67
1856 (2) (1) ...	134 187	29,62	97 395	21,50	+ 36 792	+ 8,12	— 1 502	— 0,33	+ 35 290	+ 7,79
1866 (2) (1) ...	158 010	32,73	151 116	31,30	+ 6 894	+ 1,43	— 429	— 0,09	+ 6 465	+ 1,34
1876 (2)	175 409	32,87	114 823	21,52	+ 60 586	+ 11,35	— 7 439	— 1,39	+ 53 147	+ 9,96
1880 (2)	170 717	30,93	121 458	22,00	+ 49 259	+ 8,92	+ 937	+ 0,17	+ 50 196	+ 9,09
1890 (2)	176 199	29,03	124 917	20,58	+ 51 282	+ 8,45	+ 1 961	+ 0,32	+ 53 243	+ 8,77
1900 (2)	193 230	28,87	126 633	18,92	+ 66 597	+ 9,96	+ 3 925	+ 0,59	+ 70 522	+ 10,55
1910 (2)	175 768	23,68	110 403	14,87	+ 65 365	+ 8,80	— 538	— 0,07	+ 64 827	+ 8,73
1920 (2)	164 257	22,18	102 706	13,87	+ 61 551	+ 8,31	— 14 454	— 1,95	+ 47 097	+ 6,36
1930 (2) (3) ...	150 271	18,57	103 397	12,78	+ 46 874	+ 5,79	+ 22 761	+ 2,81	+ 69 635	+ 8,60
1938	130 133	15,52	104 684	12,48	+ 25 449	+ 3,03	— 116	— 0,01	+ 25 333	+ 3,02
1939	126 257	15,04	110 393	13,15	+ 15 864	+ 1,89	— 6 141	— 0,73	+ 9 723	+ 1,16
1940 (4)	110 323	13,30	125 083	15,08	— 14 760	— 1,78	+ 3 746	+ 0,45	— 13 512	— 1,33
1941	98 417	11,92	118 670	14,37	— 20 253	— 2,45	— 17 029	— 2,06	— 37 282	— 4,51
1942	105 749	12,84	117 291	14,24	— 11 542	— 1,40	— 10 323	— 1,25	— 21 865	— 2,65
1943	120 665	14,63	107 767	13,07	+ 12 898	+ 1,56	— 1 563	— 0,19	+ 11 335	+ 1,37
1944	124 075	15,04	124 861	15,13	— 786	— 0,09	+ 5 500	+ 0,66	+ 4 714	+ 0,57
1945	127 245	15,25	121 155	14,52	+ 6 090	+ 0,73	+ 4 168	+ 0,50	+ 10 258	+ 1,23
1946	146 731	17,49	110 413	13,16	+ 36 318	+ 4,33	+ 7 674	+ 0,91	+ 43 992	+ 5,24
1947 (2)	144 979	17,03	108 136	12,70	+ 36 843	+ 4,33	+ 27 215	+ 3,20	+ 64 058	+ 7,53
1948 (5)	148 210	17,23	103 576	12,04	+ 44 634	+ 5,19	+ 45 782	+ 5,32	+ 90 416	+ 10,51
1949	144 670	16,77	106 704	12,37	+ 37 966	+ 4,40	— 15 493	— 1,80	+ 22 473	+ 2,60
1950	142 970	16,52	104 039	12,02	+ 38 931	+ 4,50	— 10 362	— 1,20	+ 28 569	+ 3,30
1951	142 524	16,38	107 688	12,37	+ 34 836	+ 4,01	+ 14 630	+ 1,68	+ 49 466	+ 5,69
1952	146 142	16,69	103 624	11,83	+ 42 518	+ 4,85	+ 12 054	+ 1,38	+ 54 572	+ 6,23
1953	146 522	16,65	106 024	12,05	+ 40 498	+ 4,60	— 134	— 0,01	+ 40 364	+ 4,59
1954	148 128	16,75	104 795	11,85	+ 43 333	+ 4,90	— 684	— 0,08	+ 42 649	+ 4,82
1955	148 798	16,73	108 316	12,18	+ 40 482	+ 4,55	+ 15 060	+ 1,69	+ 55 542	+ 6,24
1956	150 181	16,78	108 016	12,07	+ 42 165	+ 4,71	+ 13 032	+ 1,46	+ 55 197	+ 6,17
1957	152 388	16,88	107 236	11,88	+ 45 152	+ 5,00	+ 30 183	+ 3,34	+ 75 335	+ 8,35
1958	155 894	17,17	105 746	11,65	+ 50 148	+ 5,52	+ 1 709	+ 0,19	+ 51 857	+ 5,71
1959	160 662	17,60	103 513	11,34	+ 57 149	+ 6,26	— 6 960	— 0,76	+ 50 189	+ 5,50
1060	155 520	16,94	113 106	12,32	+ 42 414	+ 4,62	+ 6 916	+ 0,75	+ 49 330	+ 5,37
1961 (2)	158 262	17,22	106 259	11,56	+ 52 003	+ 5,66	— 1 428 (6)	— 0,16	+ 50 575 (6)	+ 5,50
1962	154 338	16,68	111 545	12,06	+ 42 793	+ 4,63	+ 18 880	+ 2,04	+ 61 673	+ 6,67
1963	158 196	16,96	115 618	12,39	+ 42 578	+ 4,56	+ 34 134	+ 3,65	+ 76 712	+ 8,22
1964	160 371	17,01	109 342	11,60	+ 51 029	+ 5,41	+ 48 945	+ 5,19	+ 99 974	+ 10,60
1965	154 856	16,30	114 507	12,05	+ 40 349	+ 4,25	+ 30 785	+ 3,24	+ 71 134	+ 7,49
1966	150 636	15,76	114 557	11,98	+ 36 079	+ 3,78	+ 21 067	+ 2,20	+ 57 146	+ 5,98
1967	145 899	15,19	114 509	11,92	+ 31 390	+ 3,27	+ 17 831	+ 1,85	+ 49 221	+ 5,12
1968	141 242	14,66	121 275	12,59	+ 19 967	+ 2,07	+ 6 342	+ 0,66	+ 26 309	+ 2,73
1969	140 834	14,58	119 375	12,36	+ 21 459	+ 2,22	+ 6 785	+ 0,70	+ 28 244	+ 2,92
1970	141 119	14,56	118 888	12,27	+ 22 231	+ 2,29	+ 8 606	+ 0,89	+ 30 837	+ 3,18

Les naissances et les décès relevés sont ceux inscrits aux registres de population au cours de l'année considérée.

(1) En 1846, 1856 et 1866, il s'agit des naissances et des décès de fait, c'est-à-dire qui sont survenus dans les communes. A partir de 1867, les naissances et les décès concernent la population résidant dans les communes (naissances et décès de droit).

(2) Recensements généraux de la population.

(3) A partir de 1925, les données comprennent les renseignements relatifs aux cantons de l'Est.

(4) Les villes de Tournai et Wavre ne sont pas reprises dans le relevé des mouvements naturel et migratoire mais bien dans le solde du mouvement global. De 1940 à 1948 inclus, 41 communes ont été soustraites à la juridiction administrative belge (88 090 habitants au 31 décembre 1939).

(5) A partir de 1948, les données comprennent les renseignements concernant le mouvement de la population inscrite aux registres des étrangers.

(6) Non compris l'ajustement (— 38 988) résultant du recensement au 31 décembre 1961.

Population au 31 décembre			Mariages		Divorces		ANNÉES
Hommes	Femmes	Total	Nombres absolus	par 1 000 habitants	Nombres absolus	par 10 000 habitants	
2 163 523	2 173 673	4 337 196	25 670	5,92	29	0,07	1846 (2) (1)
2 271 783	2 257 777	4 529 560	32 926	7,27	42	0,09	1856 (2) (1)
2 419 639	2 408 194	4 827 833	37 783	7,83	70	0,14	1866 (2) (1)
		5 336 185	38 228	7,16	135	0,25	1876 (2)
2 758 469	2 761 540	5 520 009	38 926	7,05	214	0,39	1880 (2)
3 026 954	3 042 367	6 069 321	44 596	7,35	373	0,61	1890 (2)
3 324 834	3 368 714	6 693 548	57 711	8,62	690	1,03	1900 (2)
3 680 790	3 742 994	7 423 784	58 776	7,92	1 089	1,47	1910 (2)
3 644 301	3 761 268	7 405 569	106 514	14,38	2 195	2,96	1920 (2)
4 007 418	4 084 586	8 092 004	71 624	8,86	2 491	3,08	1930 (2) (3)
4 142 064	4 244 489	8 386 553	61 549	7,34	3 501	4,18	1938
4 144 832	4 251 444	8 396 276	54 871	6,53	3 423	4,08	1939
4 089 305	4 205 369	8 294 674	35 685	4,30	1 803	2,17	1940 (4)
4 065 580	4 191 812	8 257 392	52 697	6,38	2 623	3,18	1941
4 048 391	4 187 136	8 235 527	61 834	7,51	2 971	3,61	1942
4 051 564	4 195 298	8 246 862	52 056	6,31	3 430	4,16	1943
4 088 596	4 245 680	8 334 276	45 352	5,44	3 398	4,08	1944
4 087 918	4 256 616	8 344 534	83 077	9,96	3 178	3,81	1945
4 108 764	4 279 762	8 388 526	90 909	10,84	5 653	6,74	1946
4 199 728	4 312 467	8 512 195	83 665	9,83	6 825	8,02	1947 (2)
4 250 550	4 352 061	8 602 611	79 737	9,27	6 518	7,58	1948 (5)
4 250 328	4 374 756	8 625 084	73 453	8,52	5 988	6,94	1949
4 256 975	4 396 678	8 653 653	72 023	8,32	5 100	5,89	1950
4 287 701	4 415 418	8 703 119	70 541	8,11	4 366	5,02	1951
4 313 265	4 444 426	8 757 691	67 340	7,69	4 211	4,81	1952
4 328 285	4 469 770	8 798 055	67 742	7,70	4 163	4,73	1953
4 343 880	4 496 824	8 840 704	67 931	7,68	3 999	4,52	1954
4 373 063	4 523 183	8 896 246	68 881	7,74	4 416	4,97	1955
4 398 492	4 552 951	8 951 443	68 700	7,67	4 313	4,82	1956
4 439 030	4 587 748	9 026 778	68 338	7,57	4 527	5,02	1957
4 458 091	4 620 544	9 078 635	67 193	7,40	4 261	4,69	1958
4 477 933	4 650 891	9 128 824	65 135	7,14	4 406	4,83	1959
4 497 822	4 680 332	9 178 154	65 220	7,11	4 589	5,00	1960
4 496 860	4 692 881	9 189 741	62 371	6,79	4 607	5,01	1961 (2)
4 529 505	4 721 909	9 251 414	62 086	6,71	4 697	5,08	1962
4 571 125	4 757 001	9 328 126	62 449	6,69	5 171	5,54	1963
4 627 860	4 800 240	9 428 100	65 008	6,90	5 470	5,80	1964
4 661 825	4 837 409	9 499 234	66 535	7,00	5 520	5,81	1965
4 687 436	4 868 944	9 556 380	68 330	7,15	5 826	6,10	1966
4 708 216	4 897 385	9 605 601	68 309	7,11	6 023	6,27	1967
4 717 790	4 914 120	9 631 910	69 713	7,24	6 057	6,28	1968
4 729 643	4 930 511	9 660 154	72 330	7,49	6 458	6,68	1969
4 744 231	4 946 760	9 690 991	*73 241	*7,56	*6 532	*6,74	1970

2. — Mouvement de la population du royaume par sexe, en chiffres absolus.

ANNÉES	Mouvement naturel						Mouvement			
	Naissances		Décès		Accroissement naturel = Naissances - Décès		Migrations intérieures			
							Entrées		Sorties	
	Hommes	Femmes	Hommes	Femmes	Hommes	Femmes	Hommes	Femmes	Hommes	Femmes
1846 (2) (1) ...	61 223	58 387	54 622	53 213	+ 6 601	+ 5 174
1856 (2) (1)
1866 (2) (1) ...	80 622	77 388	77 152	73 964	+ 3 470	+ 3 424	81 768	82 403	82 515	83 150
1876 (2)	89 652	85 757	59 701	55 122	+ 29 951	+ 30 635	129 566	130 111	134 118	134 320
1880 (2)	87 221	83 496	63 849	57 609	+ 23 372	+ 25 887	133 559	137 528	133 762	137 814
1890 (2)	90 004	86 195	65 669	59 248	+ 24 335	+ 26 947	159 678	169 054	157 909	165 933
1900 (2)	99 026	94 204	66 042	60 591	+ 32 984	+ 33 613	212 931	220 513	210 161	219 262
1910 (2)	89 742	86 026	56 943	53 460	+ 32 799	+ 32 566	265 955	279 867	262 274	275 778
1920 (2)	84 518	79 739	53 047	49 659	+ 31 471	+ 30 080	308 219	344 977	298 148	333 527
1930 (2) (3) ...	76 974	73 297	53 881	49 516	+ 23 093	+ 23 781	305 878	307 486	300 438	304 200
1938	66 411	63 722	54 749	49 935	+ 11 662	+ 13 787	263 294	280 044	259 863	277 413
1939	64 270	61 987	57 945	52 448	+ 6 325	+ 9 539	252 576	279 155	249 854	277 306
1940 (4)	56 521	53 802	68 709	56 374	- 12 188	- 2 572	239 167	272 138	231 938	265 522
1941	50 599	47 818	64 815	53 855	- 14 216	- 6 037	184 966	222 246	183 113	220 507
1942	54 751	50 998	64 429	52 862	- 9 678	- 1 864	1 026 268	1 133 471	1 025 815	1 129 104
1943	62 227	58 438	57 863	49 904	+ 4 364	+ 8 534	99 849	124 409	97 951	122 754
1944	63 932	60 143	68 426	56 435	- 4 494	+ 3 708	176 419	209 537	171 777	207 293
1945	65 391	61 854	65 650	55 505	- 259	+ 6 349	270 894	304 178	266 645	301 727
1946	75 744	70 987	60 166	50 247	+ 15 578	+ 20 740	252 622	277 757	249 533	274 081
1947 (2)	74 590	70 389	57 894	50 242	+ 16 696	+ 20 147	222 804	235 407	220 131	232 002
1948 (5)	76 035	72 175	55 221	48 355	+ 20 814	+ 23 820	246 928	224 364	238 290	217 083
1949	74 427	70 243	56 750	49 954	+ 17 677	+ 20 289	248 286	235 511	239 537	227 747
1950	73 354	69 616	55 271	48 768	+ 18 083	+ 20 848	248 134	241 236	243 634	237 431
1951	73 081	69 443	56 937	50 751	+ 16 144	+ 18 692	274 273	264 901	270 914	261 964
1952	75 309	70 833	55 238	48 386	+ 20 071	+ 22 447	273 578	258 903	270 011	256 000
1953	75 463	71 059	56 735	49 289	+ 18 728	+ 21 770	277 297	267 277	274 104	264 955
1954	75 910	72 218	55 760	49 035	+ 20 150	+ 23 183	281 554	276 508	277 885	273 631
1955	76 151	72 647	57 720	50 596	+ 18 431	+ 22 051	277 014	273 297	275 299	272 021
1956	76 882	73 299	57 457	50 559	+ 19 425	+ 22 740	277 180	271 120	275 077	269 060
1957	78 632	73 756	57 073	50 163	+ 21 559	+ 23 593	277 765	267 520	275 369	265 306
1958	80 137	75 757	56 145	49 601	+ 23 992	+ 26 156	273 351	267 812	271 282	265 974
1959	82 490	78 172	55 203	48 310	+ 27 287	+ 29 862	263 775	262 714	261 611	260 938
1960	79 896	75 624	60 651	52 455	+ 19 245	+ 23 169	272 354	273 817	270 259	272 117
1961 (2)	81 303	76 959	57 140	49 119	+ 24 163	+ 27 840	273 394	278 449	270 742	275 971
1962	79 344	74 994	59 497	52 048	+ 19 847	+ 22 946	262 444	263 864	259 216	261 872
1963	81 355	76 841	61 841	53 777	+ 19 514	+ 23 064	264 412	264 122	262 318	261 507
1964	82 328	78 043	58 642	50 700	+ 23 686	+ 27 343	272 851	265 680	270 066	263 343
1965	79 669	75 187	61 458	53 049	+ 18 211	+ 22 138	270 337	262 645	267 754	261 037
1966	77 249	73 387	61 139	53 418	+ 16 110	+ 19 969	268 528	261 403	266 307	259 748
1967	75 101	70 798	61 106	53 403	+ 13 995	+ 17 395	262 702	260 186	258 894	256 909
1968	72 520	68 722	64 493	56 782	+ 8 027	+ 11 940	265 242	265 522	261 747	263 169
1969	72 438	68 396	63 614	55 761	+ 8 824	+ 12 635	263 888	265 622	262 489	264 491
1970	72 653	68 466	63 074	55 814	+ 9 579	+ 12 652	268 890	270 037	267 326	268 767

Les naissances et les décès relevés sont ceux inscrits aux registres de population au cours de l'année considérée.

(1) En 1846, 1856 et 1866, il s'agit des naissances et des décès de fait, c'est-à-dire qui sont survenus dans les communes. A partir de 1867, les naissances et les décès concernent la population résidant dans les communes (naissances et décès de droit).

(2) Recensements généraux de la population.

(3) A partir de 1925, les données comprennent les renseignements relatifs aux cantons de l'Est.

(4) Les villes de Tournai et Wavre ne sont pas reprises dans le relevé des mouvements naturel et migratoire mais bien dans le solde du mouvement global.

De 1940 à 1943 inclus, 41 communes ont été soustraites à la juridiction administrative belge (88 090 habitants au 31 décembre 1939).

(5) A partir de 1948, les données comprennent les renseignements concernant le mouvement de la population inscrite aux registres des étrangers.

(6) Non compris l'ajustement (- 38 988) résultant du recensement au 31 décembre 1961.

(7) Personnes parties dont la nouvelle résidence est inconnue.

migratoire						Accroissement total		ANNÉES
Migrations extérieures						Augmentation + Diminution —		
Entrées		Sorties		(7)		Hommes	Femmes	
Hommes	Femmes	Hommes	Femmes	Hommes	Femmes			
..	1846 (2) (1)
..	1856 (2) (1)
21 133	21 138	20 467	20 739	1866 (2) (1)
7 761	6 685	6 751	6 373	+ 26 409	+ 26 738	1876 (2)
8 913	7 577	7 774	7 290	+ 24 308	+ 25 888	1880 (2)
11 714	9 744	11 728	9 947	1 536	1 176	+ 24 554	+ 28 689	1890 (2)
16 596	12 635	14 149	10 915	2 640	1 623	+ 35 561	+ 34 961	1900 (2)
25 919	19 031	21 623	17 231	9 119	5 285	+ 31 657	+ 33 170	1910 (2)
22 220	22 084	26 484	26 823	14 257	12 715	+ 23 021	+ 24 076	1920 (2)
36 313	18 096	17 798	11 769	7 590	3 217	+ 39 458	+ 30 177	1930 (2) (3)
6 590	7 901	7 758	8 352	2 786	1 773	+ 11 139	+ 14 194	1938
5 255	6 558	8 651	9 341	2 883	1 650	+ 2 768	+ 6 955	1939
3 618	3 304	7 016	6 685	1 878	1 442	— 11 264	— 2 248	1940 (4)
1 561	1 685	7 003	6 772	5 918	4 174	— 23 725	— 13 559	1941
1 767	2 165	5 411	5 250	4 320	4 094	— 17 189	— 4 676	1942
1 517	2 086	2 459	2 782	2 147	1 331	+ 3 173	+ 8 162	1943
1 718	2 431	1 389	1 521	1 700	925	— 1 223	+ 5 937	1944
7 637	11 767	6 195	6 438	6 110	3 193	— 678	+ 10 936	1945
17 322	13 025	9 834	10 498	5 309	3 797	— 20 846	— 23 146	1946
32 256	15 293	10 024	9 467	3 756	3 165	+ 37 845	+ 26 213	1947 (2)
62 912	27 012	30 708	14 778	10 834	3 741	+ 50 822	+ 39 594	1948 (5)
15 429	16 366	28 885	15 156	13 192	6 568	— 222	+ 22 695	1949
13 304	14 618	22 434	14 075	6 786	3 274	+ 6 667	+ 21 922	1950
43 045	16 909	26 055	16 972	5 767	2 826	+ 30 726	+ 18 740	1951
30 807	21 343	23 898	14 947	4 983	2 738	+ 25 564	+ 29 008	1952
19 821	20 143	22 177	15 932	4 545	2 959	+ 15 020	+ 25 344	1953
15 722	18 882	19 066	15 019	4 880	2 869	+ 15 595	+ 27 054	1954
31 145	19 961	18 168	14 589	3 940	2 340	+ 29 183	+ 26 359	1955
28 631	23 962	20 263	16 433	4 467	2 561	+ 25 429	+ 29 768	1956
42 328	26 466	21 368	15 253	4 377	2 223	+ 40 538	+ 34 797	1957
22 865	24 259	23 786	16 511	6 079	2 946	+ 19 061	+ 32 796	1958
14 205	18 110	18 540	16 689	5 274	2 712	+ 19 842	+ 30 347	1959
19 533	22 715	16 390	15 799	4 594	2 344	+ 19 889	+ 29 441	1960
17 886	18 202	17 873	17 644	4 566	2 563	+ 22 262 (6)	+ 28 313 (6)	1961 (2)
30 550	22 194	17 074	15 997	3 906	2 107	+ 32 645	+ 29 028	1962
44 814	27 772	19 413	16 014	5 389	2 345	+ 41 620	+ 35 092	1963
58 983	33 351	21 095	17 101	7 624	2 691	+ 56 735	+ 43 239	1964
46 614	34 147	23 212	17 202	10 231	3 522	+ 33 965	+ 37 169	1965
40 119	30 959	23 044	17 799	9 795	3 249	+ 25 611	+ 31 535	1966
33 090	30 623	21 496	18 896	8 617	3 958	+ 20 780	+ 28 441	1967
29 310	27 812	23 167	21 181	8 091	4 189	+ 9 574	+ 15 735	1968
28 699	26 544	21 073	20 447	5 996	3 472	+ 11 853	+ 16 391	1969
33 144	28 999	22 811	22 807	6 888	3 865	+ 14 588	+ 16 249	1970

3. — Mouvement de la population par arrondissement, province, royaume, groupe de communes et région linguistique.

I. Année 1970. Belges et étrangers : chiffres absolus.

ARRONDISSEMENTS, PROVINCES, ROYAUME, GROUPE DE COMMUNES ET RÉGIONS LINGUISTIQUES	Naissances (de droit)	Décès (de droit)	Accroissement naturel = Naissances - Décès	Solde migratoire = entrées - sorties (1)	Accroissement total Augmentation + Diminution -	Population au 31 décembre
Anvers	12 760	11 063	+ 1 697	+ 1 289	+ 2 986	919 814
Malines	4 012	3 423	+ 589	- 192	+ 397	283 213
Turnhout	5 748	2 761	+ 2 987	- 516	+ 2 471	332 653
<i>Anvers :</i>	22 520	17 247	+ 5 273	+ 581	+ 5 854	1 535 680
Bruxelles-Capitale	14 464	14 638	- 174	- 1 743	- 1 917	1 071 194
Arrondissement (loi 2-8-1963)	688	602	+ 86	+ 954	+ 1 040	58 721
Hal-Vilvorde	5 585	4 640	+ 945	+ 4 248	+ 5 193	419 418
Louvain	5 743	4 200	+ 1 543	+ 1 448	+ 2 991	391 608
Nivelles	2 987	3 018	- 31	+ 4 327	+ 4 296	237 034
<i>Brabant :</i>	29 467	27 098	+ 2 369	+ 9 234	+ 11 603	2 177 975
Ath	1 000	1 159	- 159	- 222	- 381	75 409
Charleroi	6 858	6 406	+ 452	- 999	- 547	463 904
Mons	3 765	3 674	+ 91	+ 104	+ 195	265 734
Mouscron	1 033	971	+ 62	- 209	- 147	72 575
Soignies	2 509	2 279	+ 230	+ 432	+ 662	165 875
Thuin	1 895	1 798	+ 97	- 665	- 568	137 137
Tournai	2 074	2 206	- 132	- 103	- 235	150 155
<i>Hainaut :</i>	19 134	18 493	+ 641	- 1 662	- 1 021	1 330 789
Huy	1 114	1 649	- 535	+ 239	- 296	93 903
Liège	8 430	8 911	- 481	+ 177	- 304	621 935
Verviers	3 596	3 282	+ 314	- 180	+ 134	240 897
Waremme	670	984	- 314	- 42	- 356	58 574
<i>Liège :</i>	13 810	14 826	- 1 016	+ 194	- 822	1 015 309
Hasselt	5 720	2 502	+ 3 218	+ 43	+ 3 261	322 040
Maaseik	2 895	1 105	+ 1 790	+ 133	+ 1 923	160 715
Tongres	2 850	1 669	+ 1 181	- 226	+ 955	173 722
<i>Limbourg :</i>	11 465	5 276	+ 6 189	- 50	+ 6 139	656 477
Arlon	702	561	+ 141	+ 80	+ 221	49 304
Bastogne	487	473	+ 14	- 306	- 292	35 205
Marche-en-Famenne	571	608	- 37	- 8	- 45	39 624
Neufchâteau	806	704	+ 102	- 266	- 164	52 876
Virton	580	534	+ 46	+ 51	+ 97	42 177
<i>Luxembourg :</i>	3 146	2 830	+ 266	- 449	- 183	219 186

3. — Mouvement de la population par arrondissement, province, royaume, groupe de communes et région linguistique.

I. Année 1970. Belges et étrangers : chiffres absolus (suite).

ARRONDISSEMENTS, PROVINCES, ROYAUME, GROUPES DE COMMUNES ET RÉGIONS LINGUISTIQUES	Naissances (de droit)	Décès (de droit)	Accroissement naturel = Naissances - Décès	Solde migratoire = entrées - sorties (1)	Accroissement total Augmentation + Diminution -	Population au 31 décembre
Dinant	1 209	1 178	+ 31	- 187	- 156	85 267
Namur	3 613	3 295	+ 318	+ 753	+ 1 071	240 200
Philippeville	949	793	+ 156	-	+ 156	59 222
<i>Namur :</i>	5 771	5 266	+ 505	+ 566	+ 1 071	384 689
Alost	3 879	3 164	+ 715	- 496	+ 219	265 117
Termonde	2 726	2 103	+ 623	- 257	+ 366	176 005
Eeklo	1 332	995	+ 337	+ 241	+ 578	86 080
Gand	6 915	6 173	+ 742	+ 270	+ 1 012	473 597
Audenarde	1 475	1 511	- 36	- 200	- 236	113 504
Saint-Nicolas	3 207	2 269	+ 938	+ 516	+ 1 454	199 728
<i>Flandre Orientale :</i>	19 534	16 215	+ 3 319	+ 74	+ 3 393	1 314 031
Bruges	3 819	2 607	+ 1 212	+ 984	+ 2 196	243 410
Dixmude	709	606	+ 103	- 306	- 203	48 095
Ypres	1 571	1 219	+ 352	- 319	+ 33	105 408
Courtrai	4 214	2 806	+ 1 408	+ 221	+ 1 629	264 388
Ostende	1 870	1 506	+ 364	+ 232	+ 596	129 415
Roulers	2 241	1 453	+ 788	- 292	+ 496	141 082
Tielt	1 190	780	+ 410	- 350	+ 60	76 883
Furnes	658	610	+ 48	- 52	- 4	48 174
<i>Flandre occidentale :</i>	16 272	11 587	+ 4 685	+ 118	+ 4 803	1 056 855
<i>Royaume :</i>	141 119	118 888	+ 22 231	+ 8 606	+ 30 837	9 690 991
< 2 500 habitants	23 639	21 367	+ 2 272	+ 2 499	+ 4 771	1 684 836
2 500 — < 5 000 habitants	22 232	17 026	+ 5 206	+ 3 910	+ 9 116	1 510 208
5 000 — < 10 000 habitants	26 447	19 991	+ 6 456	+ 6 813	+ 13 269	1 749 213
10 000 — < 25 000 habitants	28 963	22 908	+ 6 055	+ 6 907	+ 12 962	1 949 117
25 000 habitants et plus	39 838	37 596	+ 2 242	- 11 523	- 9 281	2 797 617
Région de langue :						
— néerlandaise	81 807	59 767	+ 22 040	+ 7 373	+ 29 413	5 432 790
— française	43 880	43 812	+ 68	+ 2 937	+ 3 005	3 124 891
— allemande	968	671	+ 297	+ 39	+ 336	62 116
Bruxelles-Capitale	14 464	14 638	- 174	- 1 743	- 1 917	1 071 194
Région de langue française et région de langue allemande	44 848	44 483	+ 365	+ 2 976	+ 3 341	3 187 007

(1) On a rangé parmi les émigrants les personnes dont la nouvelle résidence est inconnue.

3. — Mouvement de la population par arrondissement, province, royaume, groupe de communes et région linguistique.

II. Année 1970. Belges et étrangers : taux pour 1 000 habitants.

ARRONDISSEMENTS, PROVINCES, ROYAUME, GROUPES DE COMMUNES ET RÉGIONS LINGUISTIQUES	Naissances (de droit)	Décès (de droit)	Accroissement naturel = Naissances - Décès	Solde migratoire = entrées - sorties (1)	Accroissement total Augmentation + Diminution -
Anvers	13,87	12,03	+ 1,84	+ 1,40	+ 3,25
Malines	14,17	12,09	+ 2,08	- 0,68	+ 1,40
Turnhout	17,28	8,30	+ 8,98	- 1,55	+ 7,43
<i>Anvers:</i>	14,66	11,23	+ 3,43	+ 0,38	+ 3,81
Bruxelles-Capitale	13,50	13,67	- 0,17	- 1,63	- 1,79
Arrondissement (loi 2-8-1963)	11,72	10,25	+ 1,46	+ 16,25	+ 17,71
Hal-Vilvorde	13,32	11,06	+ 2,25	+ 10,13	+ 12,38
Louvain	14,67	10,73	+ 3,94	+ 3,70	+ 7,64
Nivelles	12,60	12,73	- 0,13	+ 18,25	+ 18,12
<i>Brabant:</i>	13,53	12,44	+ 1,09	+ 4,24	+ 5,33
Ath	13,26	15,37	- 2,11	- 2,94	- 5,05
Charleroi	14,78	13,81	+ 0,97	- 2,15	- 1,18
Mons	14,17	13,83	+ 0,34	+ 0,39	+ 0,73
Mouscron	14,23	13,38	+ 0,85	- 2,88	- 2,03
Soignies	15,13	13,74	+ 1,39	+ 2,60	+ 3,99
Thuin	13,82	13,11	+ 0,71	- 4,85	- 4,14
Tournai	13,81	14,69	- 0,88	- 0,69	- 1,56
<i>Hainaut:</i>	14,38	13,90	+ 0,48	- 1,25	- 0,77
Huy	11,86	17,56	- 5,70	+ 2,55	- 3,15
Liège	13,55	14,33	- 0,77	+ 0,28	- 0,49
Verviers	14,93	13,62	+ 1,30	- 0,75	+ 0,56
Waremmes	11,44	16,80	- 5,36	- 0,72	- 6,08
<i>Liège:</i>	13,60	14,60	- 1,00	+ 0,19	- 0,81
Hasselt	17,76	7,77	+ 10,00	+ 0,13	+ 10,13
Maaseik	18,01	6,88	+ 11,14	+ 0,83	+ 11,97
Tongres	16,41	9,61	+ 6,80	- 1,30	+ 5,50
<i>Limbourg:</i>	17,46	8,04	+ 9,43	- 0,08	+ 9,35
Arlon	14,24	11,38	+ 2,86	+ 1,62	+ 4,48
Bastogne	13,83	13,44	+ 0,40	- 8,69	- 8,29
Marche-en-Famenne	14,41	15,34	- 0,93	- 0,20	- 1,14
Neufchâteau	15,24	13,31	+ 1,93	- 5,03	- 3,10
Virton	13,75	12,66	+ 1,09	+ 1,21	+ 2,30
<i>Luxembourg:</i>	14,35	13,14	+ 1,21	- 2,05	- 0,83

3. — Mouvement de la population par arrondissement, province, royaume, groupe de communes et région linguistique.

II. Année 1970. Belges et étrangers : taux pour 1 000 habitants (suite).

ARRONDISSEMENTS, PROVINCES, ROYAUME, GROUPES DE COMMUNES ET RÉGIONS LINGUISTIQUES	Naissances (de droit)	Décès (de droit)	Accroissement naturel = Naissances - Décès	Soide migratoire = entrées - sorties (1)	Accroissement total Augmentation + Diminution —
Dinant	14,18	13,82	+ 0,36	— 2,19	— 1,83
Namur	15,04	13,72	+ 1,32	+ 3,13	+ 4,46
Philippeville	16,02	13,39	+ 2,63	+ 0,00	+ 2,63
<i>Namur :</i>	15,00	13,69	+ 1,31	+ 1,47	+ 2,78
Alost	14,63	11,93	+ 2,70	— 1,87	+ 0,83
Termonde	15,49	11,95	+ 3,54	— 1,46	+ 2,08
Eeklo	15,47	11,56	+ 3,91	+ 2,80	+ 6,71
Gand	14,60	13,03	+ 1,56	+ 0,57	+ 2,14
Audenarde	13,00	13,31	— 0,32	— 1,76	— 2,08
Saint-Nicolas	16,06	11,36	+ 4,70	+ 2,58	+ 7,28
<i>Flandre orientale :</i>	14,87	12,34	+ 2,53	+ 0,06	+ 2,58
Bruges	15,69	10,71	+ 4,98	+ 4,04	+ 9,02
Dixmude	14,74	12,60	+ 2,14	— 6,36	— 4,22
Ypres	14,90	11,56	+ 3,34	— 3,03	+ 0,31
Courtrai	15,94	10,61	+ 5,33	+ 0,84	+ 6,16
Ostende	14,45	11,64	+ 2,81	+ 1,79	+ 4,61
Roulers	15,88	10,30	+ 5,59	— 2,07	+ 3,52
Tielt	15,48	10,15	+ 5,33	— 4,55	+ 0,78
Furnes	13,66	12,66	+ 1,00	— 1,08	— 0,08
<i>Flandre occidentale :</i>	15,40	10,96	+ 4,43	+ 0,11	+ 4,54
<i>Royaume :</i>	14,56	12,27	+ 2,29	+ 0,89	+ 3,18
< 2 500 habitants	14,03	12,68	1,35	+ 1,48	+ 2,83
2 500 — < 5 000 habitants	14,72	11,27	3,45	+ 2,59	+ 6,04
5 000 — < 10 000 habitants	15,12	11,43	3,69	+ 3,89	+ 7,59
10 000 — < 25 000 habitants	14,86	11,75	3,11	+ 3,54	+ 6,65
25 000 habitants et plus	14,24	13,44	0,80	— 4,12	— 3,32
Région de langue :					
— néerlandaise	15,06	11,00	+ 4,06	+ 1,36	+ 5,41
— française	14,04	14,02	+ 0,02	+ 0,94	+ 0,96
— allemande	15,58	10,80	+ 4,78	+ 0,63	+ 5,41
Bruxelles-Capitale	13,50	13,67	— 0,17	— 1,63	— 1,79
Région de langue française et région de langue allemande	14,07	13,96	+ 0,11	+ 0,93	+ 1,05

(1) On a rangé parmi les émigrants les personnes dont la nouvelle résidence est inconnue.

4. — Mouvement de la population de *nationalité belge* par arrondissement, province, royaume, groupe de communes et région linguistique.

I. Année 1970 (chiffres absolus).

ARRONDISSEMENTS, PROVINCES, ROYAUME, GROUPES DE COMMUNES ET RÉGIONS LINGUISTIQUES	Naissances (de droit)	Décès (de droit)	Accroissement naturel = Naissances - Décès	Solde relatif à des changements de nationalité	Solde migratoire = Entrées - Sorties (1)	Accroissement total Augmentat. + Diminution -	Population, de nationalité belge au 31 décembre
Anvers	11 688	10 714	+ 974	+ 490	- 611	+ 853	875 426
Malines	3 857	3 401	+ 456	+ 34	- 385	+ 105	278 915
Turnhout	5 556	2 716	+ 2 840	+ 38	- 658	+ 2 220	324 476
<i>Anvers :</i>	21 101	16 831	+ 4 270	+ 562	- 1 654	+ 3 178	1 478 817
Bruxelles-Capitale	10 315	13 797	- 3 482	+ 817	- 6 398	- 9 063	901 178
Arrondissement (loi 2-8-1963)	622	579	+ 43	+ 15	+ 498	+ 556	53 436
Hal-Vilvorde	5 349	4 597	+ 752	+ 34	+ 3 517	+ 4 303	407 235
Louvain	5 532	4 187	+ 1 345	+ 40	+ 740	+ 2 125	382 014
Nivelles	2 710	2 961	- 251	+ 101	+ 3 086	+ 2 936	221 335
<i>Brabant :</i>	24 528	26 121	- 1 593	+ 1 007	+ 1 443	+ 857	1 965 198
Ath	892	1 126	- 234	+ 41	- 127	- 320	71 196
Charleroi	4 850	5 925	- 1 075	+ 663	- 948	- 1 360	375 883
Mons	2 793	3 476	- 683	+ 232	- 501	- 952	219 875
Mouscron	792	918	- 126	+ 109	- 445	- 462	64 556
Soignies	1 881	2 153	- 272	+ 261	- 9	- 20	137 545
Thuin	1 557	1 707	- 150	+ 190	- 576	- 536	119 408
Tournai	1 861	2 130	- 269	+ 46	- 501	- 724	138 481
<i>Hainaut :</i>	14 626	17 435	- 2 809	+ 1 542	- 3 107	- 4 374	1 126 944
Huy	1 043	1 610	- 567	+ 45	+ 91	- 431	89 250
Liège	6 451	8 299	- 1 848	+ 1 336	- 523	- 1 035	518 961
Verviers	3 240	3 188	+ 52	+ 219	- 504	- 233	224 921
Wareme	649	976	- 327	+ 4	- 37	- 360	56 929
<i>Liège :</i>	11 383	14 073	- 2 690	+ 1 604	- 973	- 2 059	890 061
Hasselt	4 786	2 374	+ 2 412	+ 473	- 421	+ 2 464	289 334
Maaseik	2 645	1 056	+ 1 589	+ 69	- 96	+ 1 562	150 065
Tongres	2 516	1 602	+ 914	+ 221	- 270	+ 865	159 551
<i>Limbourg :</i>	9 947	5 032	+ 4 915	+ 763	- 787	+ 4 891	598 950
Arlon	629	529	+ 100	+ 48	- 24	+ 124	44 567
Bastogne	485	472	+ 13	+ 3	- 354	- 338	34 624
Marche-en-Famenne	551	605	- 54	+ 7	- 12	- 59	39 022
Neufchâteau	776	696	+ 80	+ 4	- 265	- 181	51 898
Virton	527	514	+ 13	+ 31	- 18	+ 26	39 829
<i>Luxembourg :</i>	2 968	2 816	+ 152	+ 93	- 673	- 428	209 940

4. — Mouvement de la population de nationalité belge par arrondissement, province, royaume, groupe de communes et région linguistique.

I. Année 1970 (chiffres absolus) (suite).

ARRONDISSEMENTS, PROVINCES, ROYAUME, GROUPES DE COMMUNES ET RÉGIONS LINGUISTIQUES	Naissances (de droit)	Décès (de droit)	Accroissement naturel = Naissances - Décès	Solde relatif à des changements de nationalité	Solde migratoire = Entrées - Sorties (1)	Accroissement total Augmentat. + Diminution -	Population, de nationalité belge au 31 décembre
Dinant	1 170	1 154	+ 16	+ 12	- 198	- 170	82 901
Namur	3 320	3 215	+ 105	+ 95	+ 516	+ 716	225 188
Philippeville	883	766	+ 117	+ 30	- 88	+ 59	56 466
<i>Namur:</i>	5 373	5 135	+ 238	+ 137	+ 230	+ 605	364 555
Alost	3 838	3 160	+ 678	+ 11	- 509	+ 180	263 424
Termonde	2 696	2 097	+ 599	+ 6	- 328	+ 277	174 906
Eeklo	1 284	987	+ 297	+ 1	+ 192	+ 490	84 316
Gand	6 658	6 103	+ 555	+ 86	- 258	+ 383	463 995
Audenarde	1 452	1 508	- 56	-	- 222	- 278	112 748
Saint-Nicolas	3 071	2 244	+ 827	+ 14	+ 239	+ 1 080	195 507
<i>Flandre Orientale:</i>	18 999	16 099	+ 2 900	+ 118	- 886	+ 2 132	1 294 896
Bruges	3 760	2 582	+ 1 178	+ 19	+ 871	+ 2 068	240 299
Dixmude	704	605	+ 99	-	- 291	- 192	47 946
Ypres	1 509	1 204	+ 305	+ 26	- 411	- 80	103 536
Courtrai	4 124	2 784	+ 1 340	+ 11	+ 50	+ 1 401	261 325
Ostende	1 833	1 491	+ 342	+ 59	+ 215	+ 616	127 819
Roulers	2 215	1 452	+ 763	+ 5	- 297	+ 471	140 511
Tielt	1 186	777	+ 409	-	- 350	+ 59	76 640
Furnes	634	602	+ 32	+ 8	- 138	- 98	47 317
<i>Flandre occidentale:</i>	15 965	11 497	+ 4 468	+ 128	- 351	+ 4 245	1 045 393
<i>Royaume:</i>	124 890	115 039	+ 9 851	+ 5 954	- 6 758	+ 9 047	8 974 754
< 2 500 habitants	22 520	21 041	+ 1 479	+ 551	+ 1 090	+ 3 120	1 623 020
2 500 — < 5 000 habitants	20 707	16 593	+ 4 114	+ 788	+ 3 211	+ 8 113	1 437 670
5 000 — < 10 000 habitants	23 898	19 380	+ 4 518	+ 1 148	+ 4 753	+ 10 419	1 626 924
10 000 — < 25 000 habitants	25 397	22 107	+ 3 290	+ 1 384	+ 3 898	+ 8 572	1 793 756
25 000 habitants, et plus	32 368	35 918	- 3 550	+ 2 083	- 19 710	- 21 177	2 493 384
Région de langue :							
— néerlandaise	77 515	58 822	+ 18 693	+ 1 660	+ 1 077	+ 21 430	5 260 741
— française	36 192	41 783	- 5 591	+ 3 455	- 1 252	- 3 388	2 755 265
— allemande	868	637	+ 231	+ 22	- 185	+ 68	57 570
Bruxelles-Capitale	10 315	13 797	- 3 482	+ 817	- 6 398	- 9 063	901 178
Région de langue française et région de langue allemande	37 060	42 420	- 5 360	+ 3 477	- 1 437	- 3 320	2 812 835

(1) On a rangé parmi les émigrants les personnes dont la nouvelle résidence est inconnue.

4. — Mouvement de la population de *nationalité belge* par arrondissement, province, royaume, groupe de communes et région linguistique.

II. Année 1970 (par 1 000 Belges).

ARRONDISSEMENTS, PROVINCES, ROYAUME, GROUPES DE COMMUNES ET RÉGIONS LINGUISTIQUES	Naissances (de droit)	Décès (de droit)	Accroissement naturel = Naissances - Décès	Solde migratoire = entrées - sorties (1)	Accroissement total Augmentation + Diminution -
Anvers	13,35	12,24	+ 1,11	- 0,70	+ 0,97
Malines	13,83	12,19	+ 1,63	- 1,38	+ 0,38
Turnhout	17,12	8,37	+ 8,75	- 2,03	+ 6,84
<i>Anvers :</i>	14,27	11,38	+ 2,89	- 1,12	+ 2,15
Bruxelles-Capitale	11,45	15,31	- 3,86	- 7,10	- 10,06
Arrondissement (loi 2-8-1963)	11,64	10,84	+ 0,80	+ 9,32	+ 10,40
Hal-Vilvorde	13,13	11,29	+ 1,85	+ 8,64	+ 10,57
Louvain	14,48	10,96	+ 3,52	+ 1,94	+ 5,56
Nivelles	12,24	13,38	- 1,13	+ 13,94	+ 13,26
<i>Brabant :</i>	12,48	13,29	- 0,81	+ 0,73	+ 0,44
Ath	12,53	15,82	- 3,29	- 1,78	- 4,49
Charleroi	12,90	15,76	- 2,86	- 2,52	- 3,62
Mons	12,70	15,81	- 3,11	- 2,28	- 4,33
Mouscron	12,27	14,22	- 1,95	- 6,89	- 7,16
Soignies	13,68	15,65	- 1,98	- 0,07	- 0,15
Thuin	13,04	14,30	- 1,26	- 4,82	- 4,49
Tournai	13,44	15,38	- 1,94	- 3,62	- 5,23
<i>Hainaut :</i>	12,98	15,47	- 2,49	- 2,76	- 3,88
Huy	11,69	18,04	- 6,35	+ 1,02	- 4,83
Liège	12,43	15,99	- 3,56	- 1,08	- 1,99
Verviers	14,41	14,17	+ 0,23	- 2,24	- 1,04
Waremme	11,40	17,14	- 5,74	- 0,65	- 6,32
<i>Liège :</i>	12,79	15,81	- 3,02	- 1,09	- 2,31
Hasselt	16,54	8,21	+ 8,34	- 1,46	+ 8,52
Maaseik	17,63	7,04	+ 10,59	- 0,64	+ 10,41
Tongres	15,77	10,04	+ 5,73	- 1,69	+ 5,42
<i>Limbourg :</i>	16,61	8,40	+ 8,21	- 1,31	+ 8,17
Arlon	14,11	11,87	+ 2,24	- 0,54	+ 2,78
Bastogne	14,01	13,63	+ 0,38	- 10,22	- 9,76
Marche-en-Famenne	14,12	15,50	- 1,38	- 0,31	- 1,51
Neufchâteau	14,95	13,41	+ 1,54	- 5,11	- 3,49
Virton	13,23	12,91	+ 0,33	- 0,45	+ 0,65
<i>Luxembourg :</i>	14,14	13,41	+ 0,72	- 3,21	- 2,04

4. — Mouvement de la population de *nationalité belge* par arrondissement, province, royaume, groupe de communes et région linguistique.

II. Année 1970 (par 1 000 Belges) (suite).

ARRONDISSEMENTS, PROVINCES, ROYAUME, GROUPES DE COMMUNES ET RÉGIONS LINGUISTIQUES	Naissances (de droit)	Décès (de droit)	Accroissement naturel = Naissances - Décès	Solde migratoire = entrées - sorties (1)	Accroissement total Augmentation + Diminution —
Dinant	14,11	13,92	+ 0,19	— 2,39	— 2,05
Namur	14,74	14,28	+ 0,47	+ 2,29	+ 3,18
Philippeville	15,64	13,57	+ 2,07	— 1,56	+ 1,04
<i>Namur :</i>	14,74	14,09	+ 0,65	+ 0,63	+ 1,66
Alost	14,57	12,00	+ 2,57	— 1,93	+ 0,68
Termonde	15,41	11,99	+ 3,42	— 1,88	+ 1,58
Eeklo	15,23	11,71	+ 3,52	+ 2,28	+ 5,81
Gand	14,35	13,15	+ 1,20	— 0,56	+ 0,83
Audenarde	12,88	13,37	— 0,50	— 1,97	— 2,47
Saint-Nicolas	15,71	11,48	+ 4,23	+ 1,22	+ 5,52
<i>Flandre orientale :</i>	14,67	12,43	+ 2,24	— 0,68	+ 1,65
Bruges	15,65	10,74	+ 4,90	+ 3,62	+ 8,61
Dixmude	14,68	12,62	+ 2,06	— 6,07	— 4,00
Ypres	14,57	11,63	+ 2,95	— 3,97	— 0,77
Courtrai	15,78	10,65	+ 5,13	+ 0,19	+ 5,36
Ostende	14,34	11,66	+ 2,68	+ 1,68	+ 4,82
Roulers	15,76	10,33	+ 5,43	— 2,11	+ 3,35
Tielt	15,47	10,14	+ 5,34	— 4,57	+ 0,77
Furnes	13,40	12,72	+ 0,68	— 2,92	— 2,07
<i>Flandre occidentale :</i>	15,27	11,00	+ 4,27	— 0,34	+ 4,06
<i>Royaume :</i>	13,92	12,82	+ 1,10	— 0,75	+ 1,01
< 2 500 habitants	13,88	12,96	+ 0,91	+ 0,67	+ 1,92
2 500 — < 5 000 habitants	14,40	11,54	+ 2,86	+ 2,23	+ 5,64
5 000 — < 10 000 habitants	14,69	11,91	+ 2,78	+ 2,92	+ 6,40
10 000 — < 25 000 habitants	14,16	12,32	+ 1,83	+ 2,17	+ 4,78
25 000 habitants et plus	12,98	14,41	— 1,42	— 7,90	— 8,49
Région de langue :					
— néerlandaise	14,73	11,18	+ 3,55	+ 0,20	+ 4,07
— française	13,14	15,16	— 2,03	— 0,45	— 1,23
— allemande	15,08	11,06	+ 4,01	— 3,21	+ 1,18
Bruxelles-Capitale	11,45	15,31	— 3,86	— 7,10	— 10,06
Région de langue française et région de langue allemande	13,18	15,08	— 1,91	— 0,51	— 1,18

(1) On a rangé parmi les émigrants les personnes dont la nouvelle résidence est inconnue.

5. — Mouvement de la population étrangère par arrondissement, province, royaume, groupe de communes et région linguistique.

Année 1970

ARRONDISSEMENTS, PROVINCES, ROYAUME, GROUPES DE COMMUNES ET RÉGIONS LINGUISTIQUES	Naissances (de droit)	Décès (de droit)	Accroissem. naturel = Naissances - Décès	Solde migratoire = Entrées - Sorties (1)		Solde relatif à des changements de nationalité	Accroissement total Augmentation + Diminution -	
	Chiffres absolus	Chiffres absolus	Chiffres absolus	Chiffres absolus	Par 100 étrangers		Chiffres absolus	Par 100 étrangers
Anvers	1 072	349	+ 723	+ 1 900	+ 4,28	- 490	+ 2 133	+ 4,81
Malines	155	22	+ 133	+ 193	+ 4,49	- 34	+ 292	+ 6,79
Turnhout	192	45	+ 147	+ 142	+ 1,74	- 38	+ 251	+ 3,07
<i>Anvers :</i>	1 419	416	+ 1 003	+ 2 235	+ 3,93	- 562	+ 2 676	+ 4,71
Bruxelles-Capitale	4 149	841	+ 3 308	+ 4 655	+ 2,74	- 817	+ 7 146	+ 4,20
Arrondissement (loi 2-8-1963)	66	23	+ 43	+ 456	+ 8,63	- 15	+ 484	+ 9,16
Hal-Vilvorde	236	43	+ 193	+ 731	+ 6,00	- 34	+ 890	+ 7,31
Louvain	211	13	+ 198	+ 708	+ 7,38	- 40	+ 866	+ 9,03
Nivelles	277	57	+ 220	+ 1 241	+ 7,90	- 101	+ 1 360	+ 8,66
<i>Brabant :</i>	4 939	977	+ 3 962	+ 7 791	+ 3,66	- 1 007	+ 10 746	+ 5,05
Ath	108	33	+ 75	- 95	- 2,25	- 41	- 61	- 1,45
Charleroi	2 008	481	+ 1 527	- 51	- 0,06	- 663	+ 813	+ 0,92
Mons	972	198	+ 774	+ 605	+ 1,32	- 232	+ 1 147	+ 2,50
Mouscron	241	53	+ 188	+ 236	+ 2,94	- 109	+ 315	+ 3,93
Soignies	628	126	+ 502	+ 441	+ 1,56	- 261	+ 682	+ 2,41
Thuin	338	91	+ 247	- 89	- 0,50	- 190	- 32	- 0,18
Tournai	213	76	+ 137	+ 398	+ 3,41	- 46	+ 489	+ 4,19
<i>Hainaut :</i>	4 508	1 058	+ 3 450	+ 1 445	+ 0,71	- 1 542	+ 3 353	+ 1,64
Huy	71	39	+ 32	+ 148	+ 3,18	- 45	+ 135	+ 2,90
Liège	1 979	612	+ 1 367	+ 700	+ 0,68	- 1 336	+ 731	+ 0,71
Verviers	356	94	+ 262	+ 324	+ 2,03	- 219	+ 367	+ 2,30
Waremme	21	8	+ 13	- 5	- 0,30	- 4	+ 4	+ 0,24
<i>Liège :</i>	2 427	753	+ 1 674	+ 1 167	+ 0,93	- 1 604	+ 1 237	+ 0,99
Hasselt	934	128	+ 806	+ 464	+ 1,42	- 473	+ 797	+ 2,44
Maaseik	250	49	+ 201	+ 229	+ 2,15	- 69	+ 361	+ 3,39
Tongres	334	67	+ 267	+ 44	+ 0,31	- 221	+ 90	+ 0,64
<i>Limbourg :</i>	1 518	244	+ 1 274	+ 737	+ 1,28	- 763	+ 1 248	+ 2,17
Arlon	73	32	+ 41	+ 104	+ 2,20	- 48	+ 97	+ 2,05
Bastogne	2	1	+ 1	+ 48	+ 8,26	- 3	+ 46	+ 7,92
Marche-en-Famenne	20	3	+ 17	+ 4	+ 0,66	- 7	+ 14	+ 2,33
Neufchâteau	30	8	+ 22	- 1	- 0,10	- 4	+ 17	+ 1,74
Virton	53	20	+ 33	+ 69	+ 2,94	- 31	+ 71	+ 3,02
<i>Luxembourg :</i>	178	64	+ 114	+ 224	+ 2,42	- 93	+ 245	+ 2,65

5. — Mouvement de la population étrangère par arrondissement, province, royaume, groupe de communes et région linguistique.

Année 1970 (suite).

ARRONDISSEMENTS, PROVINCES, ROYAUME, GROUPES DE COMMUNES ET RÉGIONS LINGUISTIQUES	Naissances (de droit) Chiffres absolus	Décès (de droit) Chiffres absolus	Accroissement naturel = Naissances - Décès Chiffres absolus	Solde migratoire = Entrées - Sorties (1)		Solde relatif à des changements de nationalité	Accroissement total Augmentation + Diminution —	
				Chiffres absolus	Par 100 étrangers		Chiffres absolus	Par 100 étrangers
Dinant	39	24	+ 15	+ 11	+ 0,46	— 12	+ 14	+ 0,59
Namur	293	80	+ 213	+ 237	+ 1,58	— 95	+ 355	+ 2,36
Philippeville	66	27	+ 39	+ 88	+ 3,19	— 30	+ 97	+ 3,52
<i>Namur :</i>	398	131	+ 267	+ 336	+ 1,67	— 137	+ 466	+ 2,31
Alost	41	4	+ 37	+ 13	+ 0,77	— 11	+ 39	+ 2,30
Termonde	30	6	+ 24	+ 71	+ 6,46	— 6	+ 89	+ 8,10
Eeklo	48	8	+ 40	+ 49	+ 2,78	— 1	+ 88	+ 4,99
Gand	257	70	+ 187	+ 528	+ 5,50	— 86	+ 629	+ 6,55
Audenarde	23	3	+ 20	+ 22	+ 2,91	—	+ 42	+ 5,56
Saint-Nicolas	136	25	+ 111	+ 277	+ 6,56	— 14	+ 374	+ 8,86
<i>Flandre Orientale :</i>	535	116	+ 419	+ 960	+ 5,02	— 118	+ 1 261	+ 6,59
Bruges	59	25	+ 34	+ 113	+ 3,63	— 19	+ 128	+ 4,11
Dismude	5	1	+ 4	— 15	— 10,07	—	— 11	— 7,38
Ypres	62	15	+ 47	+ 92	+ 4,91	— 26	+ 113	+ 6,04
Courtrai	90	22	+ 68	+ 171	+ 5,58	— 11	+ 228	+ 7,44
Ostende	37	15	+ 22	+ 17	+ 1,07	— 59	— 20	— 1,25
Roulers	26	1	+ 25	+ 5	+ 0,88	— 5	+ 25	+ 4,38
Tielt	4	3	+ 1	—	—	—	+ 1	+ 0,41
Furnes	24	8	+ 16	+ 86	+ 10,03	— 8	+ 94	+ 10,97
<i>Flandre occidentale :</i>	307	90	+ 217	+ 469	+ 4,09	— 128	+ 558	+ 4,87
<i>Royaume :</i>	16 229	3 849	+ 12 380	+ 15 364	+ 2,15	— 5 954	+ 21 790	+ 3,04
< 2 500 habitants	1 119	326	+ 793	+ 1 409	+ 2,28	— 551	+ 1 651	+ 2,67
2 500 — < 5 000 habitants	1 525	433	+ 1 092	+ 699	+ 0,96	— 788	+ 1 003	+ 1,38
5 000 — < 10 000 habitants	2 549	611	+ 1 938	+ 2 060	+ 1,68	— 1 148	+ 2 850	+ 2,33
10 000 — < 25 000 habitants	3 566	801	+ 2 765	+ 3 009	+ 1,94	— 1 384	+ 4 390	+ 2,83
25 000 habitants et plus	7 470	1 678	+ 5 792	+ 8 187	+ 2,69	— 2 083	+ 11 896	+ 3,91
Région de langue:								
— néerlandaise	4 292	945	+ 3 347	+ 6 296	+ 3,66	— 1 660	+ 7 983	+ 4,64
— française	7 688	2 029	+ 5 659	+ 4 189	+ 1,13	— 3 455	+ 6 393	+ 1,73
— allemande	100	34	+ 66	+ 224	+ 4,93	— 22	+ 268	+ 5,90
Bruxelles-Capitale	4 149	841	+ 3 308	+ 4 655	+ 2,74	— 817	+ 7 146	+ 4,20
Région de langue française et ré- gion de langue allemande	7 788	2 063	+ 5 725	+ 4 413	+ 1,18	— 3 477	+ 6 661	+ 1,78

(1) Au nombre des émigrants sont comptées les personnes dont la nouvelle résidence est inconnue.

6. — Mouvement naturel de la population et solde migratoire des communes classées d'après leur degré d'urbanisation. ⁽¹⁾

CLASSIFICATION TYPOLOGIQUE DES COMMUNES	Mouvement naturel durant l'année						Solde migratoire durant l'année					
	Nombres absolus			Taux pour 1 000 habitants			Nombres absolus			Taux pour 1 000 habitants		
	1961	1965	1969	1961	1965	1969	1961	1965	1969	1961	1965	1969

I. Région de langue néerlandaise

A. Communes rurales	+ 6 840	+ 5 397	+ 2 993	+ 8,55	+ 6,63	+ 8,65	- 4 631	- 848	- 353	- 5,79	- 1,04	- 0,43
B. Communes urbanisées	+ 22 873	+ 19 530	+ 13 808	+ 10,58	+ 8,64	+ 5,81	+ 6 460	+ 11 517	+ 10 811	+ 2,99	+ 5,10	+ 4,55
C. Villes et agglomérations urbaines.	+ 13 791	+ 10 816	+ 5 948	+ 6,56	+ 4,94	+ 2,69	- 675	+ 450	- 3 408	- 0,32	+ 0,20	- 1,54
<i>Sous-total :</i>	+ 43 504	+ 35 743	+ 22 749	+ 8,59	+ 6,79	+ 4,21	+ 1 154	+ 11 124	+ 7 050	+ 0,23	+ 2,11	+ 1,30

II. Région de langue française ⁽²⁾

A. Communes rurales	+ 1 422	+ 464	- 348	+ 3,08	+ 1,01	- 0,76	- 3 217	- 643	- 627	- 6,96	- 1,40	- 1,38
B. Communes urbanisées	+ 4 068	+ 2 513	+ 402	+ 2,86	+ 1,72	+ 0,27	- 1 712	+ 8 633	+ 4 096	- 1,20	+ 5,93	+ 2,78
C. Villes et agglomérations urbaines.	+ 2 234	+ 1 010	- 499	+ 1,83	+ 0,81	- 0,40	- 2 389	+ 4 292	- 655	- 1,96	+ 3,42	- 0,52
<i>Sous-total :</i>	+ 7 724	+ 3 987	- 445	+ 2,49	+ 1,26	- 0,14	- 7 318	+ 12 282	+ 2 814	- 2,36	+ 3,87	+ 0,88

III. Bruxelles-Capitale

C. Villes et agglomérations urbaines.	+ 775	+ 619	- 845	+ 0,76	+ 0,58	- 0,79	+ 4 736	+ 7 379	- 3 079	+ 4,63	+ 6,92	- 2,87
---------------------------------------	-------	-------	-------	--------	--------	--------	---------	---------	---------	--------	--------	--------

Le Royaume

A. Communes rurales.												
1. Communes agricoles	+ 702	+ 437	+ 175	+ 7,40	+ 4,70	+ 1,92	- 1 162	- 803	- 826	- 12,25	- 8,64	- 9,04
2. Communes à caractère agricole.	+ 2 538	+ 1 826	+ 488	+ 5,55	+ 4,01	+ 1,08	- 3 822	- 1 282	- 731	- 8,36	- 2,82	- 1,62
3. Communes rurales mixtes	+ 2 844	+ 2 100	+ 1 144	+ 6,98	+ 5,08	+ 2,72	- 1 985	- 97	- 48	- 4,87	- 0,23	- 0,11
4. Communes rurales de résidence	+ 2 178	+ 1 498	+ 838	+ 7,22	+ 4,84	+ 2,68	- 879	+ 696	+ 625	- 2,91	+ 2,25	+ 1,99
<i>Sous-total :</i>	+ 8 262	+ 5 861	+ 2 645	+ 6,55	+ 4,81	+ 2,07	- 7 848	- 1 486	- 980	- 6,22	- 1,17	- 0,77
B. Communes urbanisées												
1. Communes urbanisées de résidence	+ 14 373	+ 11 410	..	+ 7,72	+ 5,91	..	+ 3 840	+ 12 156	..	+ 2,06	+ 6,29	..
2. Petits centres industriels et communes attractifs de main-d'œuvre	+ 3 979	+ 3 441	..	+ 6,45	+ 5,39	..	+ 117	+ 3 513	..	+ 0,19	+ 5,50	..
3. Communes urbanisées mixtes	+ 8 584	+ 7 192	..	+ 7,78	+ 6,27	..	+ 791	+ 4 481	..	+ 0,72	+ 3,90	..
<i>Sous-total :</i>	+ 26 941	+ 22 043	+ 14 210	+ 7,52	+ 5,93	+ 3,69	+ 4 748	+ 20 150	+ 14 907	+ 1,32	+ 5,42	+ 3,87
C. Villes et agglomérations urbaines.												
1. Villes ordinaires	+ 8 608	+ 7 127	+ 4 559	+ 7,13	+ 5,51	+ 3,46	- 660	+ 4 047	1 855	- 0,55	+ 3,13	+ 1,40
2. Villes régionales	+ 3 158	+ 2 257	+ 1 377	+ 5,44	+ 3,83	+ 2,33	- 2 327	- 412	- 1 240	- 4,01	- 0,70	- 2,10
3. Grandes agglomérations	+ 5 034	+ 3 061	- 1 332	+ 1,97	+ 1,17	- 0,51	+ 4 659	+ 8 486	- 7 757	+ 1,82	+ 3,23	- 2,95
<i>Sous-total :</i>	+ 16 800	+ 12 445	+ 4 604	+ 3,87	+ 2,76	+ 1,02	+ 1 672	+ 12 121	- 7 142	+ 0,38	+ 2,69	- 1,58
<i>Total général :</i>	+ 52 003	+ 40 349	+ 21 459	+ 5,66	+ 4,25	+ 2,22	- 1 428	+ 30 785	+ 6 785	- 0,16	+ 3,24	+ 0,70

(1) Voir « Bulletin de statistique », n° 9 de septembre 1967.

(2) Y compris la région de langue allemande.

7. — Population et accroissements de la population des communes classées d'après leur degré d'urbanisation ⁽¹⁾

CLASSIFICATION TYPOLOGIQUE DES COMMUNES	Population au 31 décembre						Accroissement durant l'année					
							Chiffres absolus			Chiffres par 1 000 habitants		
	1947	1961	1963	1965	1967	1969	1961	1965	1969	1961	1965	1969

I. Région de langue néerlandaise

A. Communes rurales	785 847	799 719	798 866	813 931	814 347	820 080	+ 2 209	+ 4 554	+ 2 640	+ 2,76	+ 5,60	+ 3,22
B. Communes urbanisées	1 829 160	2 161 614	2 200 696	2 260 193	2 327 159	2 375 733	+ 29 333	+ 31 047	+ 24 619	+ 13,57	+ 13,74	+ 10,35
C. Villes et agglomérations urbaines.	1 936 918	2 102 641	2 161 533	2 190 434	2 206 533	2 207 614	+ 18 116	+ 11 266	+ 2 540	+ 6,24	+ 5,14	+ 1,15
<i>Sous-total:</i>	4 551 920	5 063 974	5 160 595	5 264 558	5 348 039	5 403 377	+ 44 658	+ 46 867	+ 29 799	+ 8,82	+ 8,90	+ 5,51

II. Région de langue française ⁽²⁾

A. Communes rurales	490 106	461 957	457 682	457 161	456 433	455 655	- 1 795	- 179	- 975	- 3,89	- 0,39	- 2,14
B. Communes urbanisées	1 349 161	1 422 647	1 431 131	1 457 292	1 466 182	1 473 857	+ 2 356	+ 11 146	+ 4 498	+ 1,66	+ 7,65	+ 3,05
C. Villes et agglomérations urbaines.	1 165 079	1 218 368	1 238 195	1 254 302	1 255 766	1 254 154	- 155	+ 5 302	- 1 154	- 0,13	+ 4,23	- 0,92
<i>Sous-total:</i>	3 004 346	3 102 972	3 127 008	3 168 755	3 178 381	3 183 666	+ 406	+ 16 269	+ 2 369	+ 0,13	+ 5,13	+ 0,74

III. Bruxelles-Capitale

C. Villes et agglomérations urbaines.	955 929	1 022 795	1 040 523	1 065 921	1 079 181	1 073 111	+ 5 511	+ 7 998	- 3 924	+ 5,39	+ 7,50	- 3,66
---------------------------------------	---------	-----------	-----------	-----------	-----------	-----------	---------	---------	---------	--------	--------	--------

Le Royaume

A. Communes rurales.												
1. Communes agricoles	102 778	94 842	93 624	92 986	92 477	91 377	- 460	- 366	- 651	- 4,85	- 3,94	- 7,12
2. Communes à caractère agricole.	473 904	457 540	449 647	455 564	451 402	450 867	- 1 284	+ 544	- 243	- 2,81	+ 1,19	- 0,54
3. Communes rurales mixtes	402 090	407 571	410 125	412 989	417 616	420 373	+ 859	+ 2 003	+ 1 096	+ 2,11	+ 4,85	+ 2,61
4. Communes rurales de résidence	297 181	301 723	302 652	309 553	309 285	313 068	+ 1 299	+ 2 194	+ 1 463	+ 4,31	+ 7,09	+ 4,67
<i>Sous-total:</i>	1 275 953	1 261 676	1 256 048	1 271 092	1 270 780	1 275 685	+ 414	+ 4 375	+ 1 665	+ 0,33	+ 3,44	+ 1,30
B. Communes urbanisées.												
1. Communes urbanisées de résidence	1 646 362	1 863 388	1 882 561	1 931 324	1 969 077		+ 18 218	+ 23 566		+ 9,73	+ 12,20	..
2. Petits centres industriels et communes attractifs de main-d'œuvre	543 070	617 325	629 352	638 437	658 599	8 849 590	+ 4 096	+ 6 954	29 117	+ 6,64	+ 10,89	..
3. Communes urbanisées mixtes .	988 889	1 103 548	1 119 914	1 147 724	1 165 665		+ 9 375	+ 11 673		+ 8,50	+ 10,17	..
<i>Sous-total:</i>	3 178 321	3 584 261	3 631 827	3 717 485	3 793 341	3 849 590	+ 31 689	+ 42 193	+ 29 117	+ 8,84	+ 11,35	+ 7,56
C. Villes et agglomérations urbaines.												
1. Villes ordinaires	1 101 506	1 207 257	1 266 490	1 294 048	1 306 665	1 318 476	+ 7 948	+ 11 174	+ 6 414	+ 6,58	+ 8,64	+ 4,86
2. Villes régionales	549 226	580 168	584 778	589 286	591 020	590 861	+ 831	+ 1 845	+ 137	+ 1,43	+ 3,18	+ 0,23
3. Grandes agglomérations	2 407 189	2 556 379	2 588 983	2 627 323	2 643 795	2 625 542	+ 9 693	+ 11 547	- 9 089	+ 3,79	+ 4,40	- 3,46
<i>Sous-total:</i>	4 057 921	4 343 804	4 440 251	4 510 657	4 541 480	4 534 879	+ 18 472	+ 24 566	- 2 538	+ 4,25	+ 5,45	- 0,56
<i>Total général:</i>	8 512 195	9 189 741	9 328 126	9 499 234	9 605 601	9 660 154	+ 50 575	+ 71 134	28 244	+ 5,50	+ 7,49	+ 2,92

(1) Voir « Bulletin de statistique », n° 9 de septembre 1967.

(2) Y compris la région de langue allemande.

8. — Nombre d'étrangers en chiffres absolus et par 100 habitants par arrondissement, province, royaume, groupe de communes et région linguistique ⁽¹⁾.

ARRONDISSEMENTS, PROVINCES, ROYAUME, GROUPES DE COMMUNES ET RÉGIONS LINGUISTIQUES	Population étrangère					
	1968		1969		1970	
	chiffres absolus	par 100 habitants	chiffres absolus	par 100 habitants	chiffres absolus	par 100 habitants
Anvers	41 729	4,6	42 255	4,6	44 388	4,8
Malines	3 727	1,3	4 006	1,4	4 298	1,5
Turnhout	7 641	2,3	7 926	2,4	8 177	2,5
<i>Anvers :</i>	53 097	3,5	54 187	3,5	56 863	3,7
Bruxelles-Capitale	155 875	14,5	162 870	15,2	170 016	15,9
Arrondissement (loi 2-8-1963)	4 215	7,5	4 801	8,3	5 285	9,0
Hal-Vilvorde	10 663	2,6	11 293	2,7	12 183	2,9
Louvain	7 883	2,0	8 728	2,2	9 594	2,4
Nivelles	13 531	5,9	14 339	6,2	15 699	6,6
<i>Brabant :</i>	192 167	8,9	202 031	9,3	212 777	9,8
Ath	4 213	5,5	4 274	5,6	4 213	5,6
Charleroi	87 024	18,7	87 208	18,8	88 021	19,0
Mons	44 446	16,7	44 712	16,8	45 859	17,3
Mouscron	7 241	9,9	7 704	10,6	8 019	11,0
Soignies	27 152	16,5	27 648	16,7	28 330	17,1
Thuin	17 842	12,9	17 761	12,9	17 729	12,9
Tournai	10 703	7,1	11 185	7,4	11 674	7,8
<i>Hainaut :</i>	198 621	14,9	200 492	15,1	203 845	15,3
Huy	4 521	4,8	4 518	4,8	4 653	5,0
Liège	102 778	16,5	102 243	16,4	102 974	16,6
Verviers	15 034	6,2	15 609	6,5	15 976	6,6
Waremme	1 671	2,9	1 641	2,8	1 645	2,8
<i>Liège :</i>	124 004	12,2	124 011	12,2	125 248	12,3
Hasselt	31 580	10,0	31 909	10,0	32 706	10,2
Maaseik	9 982	6,4	10 289	6,5	10 650	6,6
Tongres	14 072	8,2	14 081	8,2	14 171	8,2
<i>Limbourg :</i>	55 634	8,6	56 279	8,7	57 527	8,8
Arlon	4 455	9,1	4 640	9,5	4 737	9,6
Bastogne	516	1,4	535	1,5	581	1,6
Marche-en-Famenne	566	1,4	588	1,4	602	1,5
Neufchâteau	944	1,8	961	1,8	978	1,8
Virton	2 230	5,3	2 277	5,4	2 348	5,6
<i>Luxembourg :</i>	8 711	4,0	9 001	4,1	9 246	4,2

(1) Chiffres calculés.

8. — Nombre d'étrangers en chiffres absolus et par 100 habitants par arrondissement, province, royaume, groupe de communes et région linguistique ⁽¹⁾ (suite).

ARRONDISSEMENTS, PROVINCES, ROYAUME, GROUPE DE COMMUNES ET RÉGIONS LINGUISTIQUES	Population étrangère					
	1968		1969		1970	
	chiffres absolus	par 100 habitants	chiffres absolus	par 100 habitants	chiffres absolus	par 100 habitants
Dinant	2 330	2,7	2 352	2,7	2 366	2,8
Namur	14 375	6,0	14 657	6,1	15 012	6,2
Philippeville	2 610	4,4	2 659	4,5	2 756	4,6
<i>Namur :</i>	19 315	5,0	19 668	5,1	20 134	5,2
Alost	1 504	0,6	1 654	0,6	1 693	0,6
Termonde	886	0,5	1 010	0,6	1 099	0,6
Eeklo	1 583	1,9	1 676	1,9	1 764	2,0
Gand	8 684	1,8	8 973	1,9	9 602	2,0
Audenarde	669	0,6	714	0,6	756	0,7
Saint-Nicolas	3 707	1,9	3 847	1,9	4 221	2,1
<i>Flandre orientale :</i>	17 033	1,3	17 874	1,4	19 135	1,5
Bruges	2 769	1,2	2 983	1,2	3 111	1,3
Dixmude	160	0,3	160	0,3	149	0,3
Ypres	1 608	1,5	1 759	1,7	1 872	1,8
Courtrai	2 611	1,0	2 835	1,1	3 063	1,2
Ostende	1 590	1,2	1 616	1,3	1 596	1,2
Roulers	525	0,4	546	0,4	571	0,4
Tielt	235	0,3	242	0,3	243	0,3
Furnes	717	1,5	763	1,6	857	1,8
<i>Flandre occidentale :</i>	10 215	1,0	10 904	1,0	11 462	1,1
<i>Royaume :</i>	678 797	7,0	694 447	7,2	716 237	7,4
< 2 500 habitants	58 324	3,5	60 165	3,6	61 816	3,7
2 500 — < 5 000 habitants	70 105	4,7	71 535	4,8	72 538	4,8
5 000 — < 10 000 habitants	117 521	6,8	119 439	6,9	122 289	7,0
10 000 — < 25 000 habitants	148 933	7,7	150 971	7,8	155 361	8,0
25 000 habitants et plus	283 914	10,1	292 337	10,4	304 233	10,9
Région de langue :						
— néerlandaise	158 740	3,0	164 066	3,0	172 049	3,2
— française	360 055	11,5	363 233	11,6	369 626	11,8
— allemande	4 127	6,7	4 278	6,9	4 546	7,3
Bruxelles-Capitale	155 875	14,5	162 870	15,2	170 016	15,9
Région de langue française et région de langue allemande	364 182	11,4	367 511	11,5	374 172	11,7

1) Chiffres calculés.

9. — Population par sexe, province et région linguistique.

Hommes

PROVINCES, ROYAUME ET RÉGIONS LINGUISTIQUES	Habitants au 31 décembre							
	1961 (1)	1964	1965	1966	1967	1968	1969	1970
Anvers.....	713 593	733 235	739 124	745 724	751 548	753 090	756 245	759 128
Brabant.....	959 867	1 001 700	1 013 055	1 024 111	1 032 700	1 036 472	1 040 916	1 046 563
Hainaut.....	644 250	651 966	653 895	651 784	649 970	649 771	648 535	647 543
Liège.....	479 133	491 350	493 196	492 529	492 470	491 497	490 047	489 561
Limbourg.....	291 573	316 914	321 333	323 311	326 459	328 654	331 565	334 457
Luxembourg.....	106 933	107 595	108 024	108 471	108 091	107 970	107 947	107 869
Namur.....	179 804	182 978	184 054	184 843	185 408	185 661	186 187	186 743
Flandre orientale.....	628 386	636 983	639 917	643 568	645 701	646 679	647 615	649 498
Flandre occidentale.....	493 321	505 139	509 227	513 095	515 869	517 996	520 586	522 869
<i>Royaume:</i>	4 496 860	4 627 860	4 661 825	4 687 436	4 708 216	4 717 790	4 729 643	4 744 231
Région de langue néerlandaise ..	2 513 758	2 594 657	2 617 478	2 638 461	2 657 419	2 668 142	2 682 557	2 696 990
Région de langue française.....	1 483 422	1 510 707	1 517 447	1 516 959	1 516 734	1 516 639	1 515 991	1 517 036
Région de langue allemande.....	28 170	29 103	29 374	29 695	29 882	30 161	30 257	30 410
Bruxelles-Capitale.....	471 510	493 393	497 526	502 321	504 181	502 848	500 838	499 795

Femmes

PROVINCES, ROYAUME ET RÉGIONS LINGUISTIQUES	Habitants au 31 décembre							
	1961 (1)	1964	1965	1966	1967	1968	1969	1970
Anvers.....	729 762	748 934	754 938	760 903	766 916	770 176	773 581	776 552
Brabant.....	1 049 322	1 083 594	1 095 241	1 106 165	1 115 813	1 120 809	1 125 456	1 131 412
Hainaut.....	673 248	676 917	679 537	680 169	681 707	682 765	683 275	683 246
Liège.....	512 760	521 476	524 386	525 346	526 635	526 239	526 084	525 748
Limbourg.....	280 502	297 713	303 113	308 015	312 134	315 512	318 773	322 020
Luxembourg.....	109 915	110 980	111 426	111 844	111 277	111 342	111 422	111 317
Namur.....	189 628	192 656	194 052	195 422	196 170	196 808	197 431	197 946
Flandre orientale.....	643 159	652 028	654 778	657 505	660 016	661 640	663 023	664 533
Flandre occidentale.....	504 585	515 942	519 938	523 575	526 717	528 829	531 466	533 986
<i>Royaume:</i>	4 692 881	4 800 240	4 837 409	4 868 944	4 897 385	4 914 120	4 930 511	4 946 760
Région de langue néerlandaise ..	2 550 216	2 623 034	2 647 080	2 669 838	2 690 620	2 705 436	2 720 820	2 735 800
Région de langue française.....	1 561 853	1 582 430	1 591 407	1 595 999	1 600 654	1 603 178	1 605 895	1 607 855
Région de langue allemande.....	29 527	30 246	30 527	30 842	31 111	31 319	31 523	31 706
Bruxelles-Capitale.....	551 285	564 530	568 395	572 265	575 000	574 187	572 273	571 399

(1) La population de 1961 a été répartie suivant les divisions prévues par la loi du 2.8.1968 sur l'emploi des langues en matières administratives.

10. — Population des grandes agglomérations.

COMMUNES	1947	1961	1965	1966	1967	1968	1969	1970
Agglomération anversoise								
Antwerpen	263 233	253 295	243 426	241 154	239 848	234 099	230 184	226 570
Berchem (Anvers)	45 401	48 667	49 605	49 880	50 333	50 473	50 767	50 528
Borgerhout	50 877	51 182	50 204	50 226	50 012	49 474	48 766	48 967
Brasschaat	16 333	23 871	26 074	26 503	27 221	27 723	28 183	28 614
Burcht	6 169	6 671	6 774	6 789	6 810	6 815	6 800	6 727
Deurne (Anvers)	56 853	68 703	74 119	75 819	77 159	78 111	79 106	80 112
Edegem	7 856	13 885	16 954	17 314	17 793	18 184	18 713	19 285
Ekeren	15 962	21 452	24 102	24 535	25 159	25 864	26 694	27 636
Hoboken	31 725	30 557	30 811	31 815	32 184	32 547	33 278	33 811
Merksem	29 139	36 098	38 355	39 011	39 659	39 886	40 019	39 785
Mortsel	16 445	25 731	27 867	27 999	28 173	28 285	28 169	27 984
Schoten	16 937	26 060	27 806	28 543	28 865	29 152	29 464	29 757
Wilrijk	26 150	37 396	41 388	42 109	42 748	43 290	43 382	43 738
Zwijndrecht	7 035	8 804	9 181	9 217	9 304	9 356	9 515	9 597
<i>L'agglomération:</i>	590 115	652 372	666 666	670 914	675 268	673 259	673 040	673 111

Agglomération bruxelloise

Anderlecht	86 412	94 677	100 738	102 189	103 029	103 832	104 157	103 753
Auderghem	18 640	27 600	32 073	32 782	33 014	33 325	33 410	33 994
Berchem-St-Agathe ...	11 180	15 867	17 223	17 689	18 572	18 828	18 812	19 151
Bruxelles	184 838	170 489	170 086	169 253	168 632	166 920	164 013	161 089
Etterbeek	50 040	52 837	52 310	52 299	52 292	51 572	50 936	51 386
Evere	15 277	22 460	23 660	24 289	25 039	25 421	25 629	26 943
Forest (Brabant)	47 370	51 503	55 188	55 799	55 842	55 453	55 145	55 211
Ganshoren	9 092	15 346	18 294	19 154	19 691	20 090	20 497	20 957
Ixelles	90 711	94 211	92 860	92 532	91 547	90 411	88 970	87 524
Jette	29 484	34 927	36 975	37 354	37 960	38 512	38 970	39 619
Koekelberg	15 103	16 442	16 951	17 348	17 404	17 481	17 655	17 426
Molenbeek-St-Jean	63 922	63 528	66 309	67 271	67 518	68 111	68 515	68 756
St-Gilles (Brabant.) ...	61 396	55 101	57 123	57 238	57 477	55 781	54 272	52 414
St-Josse-ten-Noode ...	28 155	24 463	23 989	24 335	23 810	23 644	23 469	23 449
Schaerbeek	123 671	117 180	122 389	122 329	121 500	120 650	119 810	118 947
Uccle	56 156	71 725	75 915	76 579	77 515	77 637	78 070	78 645
Watermael-Boitsfort ..	19 683	23 488	24 406	24 730	25 112	25 096	25 047	25 150
Woluwe-St-Lambert ..	26 344	38 202	43 159	44 102	45 026	45 557	46 340	46 913
Woluwe-St-Pierre	18 455	32 749	36 273	37 314	38 201	38 714	39 394	39 867
<i>L'agglomération:</i>	955 929	1 022 795	1 065 921	1 074 586	1 079 181	1 077 035	1 073 111	1 071 194

10. — Population des grandes agglomérations (suite).

COMMUNES	1947	1961	1965	1966	1967	1968	1969	1970
Agglomération brugeoise								
Assebroek	11 337	14 422	15 028	15 195	15 184	15 315	15 464	15 573
Brugge.....	52 748	52 220	52 424	52 249	51 885	51 274	51 463	51 303
Koolkerke	768	1 049	1 264	1 319	1 354	1 697	1 758	1 814
Lissewege	2 178	2 014	2 070	2 103	2 127	2 239	2 222	2 244
St-Andries	10 583	13 409	14 710	15 062	15 627	15 973	16 396	16 788
St-Kruis	7 935	11 033	12 379	12 657	12 915	13 174	13 419	13 573
St-Michiels	5 444	8 994	11 174	11 762	12 426	12 939	13 106	13 488
<i>L'agglomération :</i>	90 993	103 141	109 049	110 347	111 518	112 611	113 828	114 783

Agglomération gantoise								
Gent	166 096	157 811	157 834	157 048	155 717	153 301	151 614	149 265
Gentbrugge.....	17 728	22 222	23 084	22 986	22 817	22 737	22 467	22 334
Ledeberg	12 244	11 232	11 115	11 056	10 632	10 392	10 339	10 420
Mariakerke	4 659	7 163	8 038	8 174	8 341	8 439	8 645	8 849
St-Amandsberg	21 352	24 359	24 829	24 778	25 135	25 205	25 141	25 049
Wondelgem	5 603	6 518	8 015	8 694	9 148	9 613	9 894	10 276
<i>L'agglomération :</i>	227 682	229 305	232 915	232 736	231 790	229 687	228 100	226 193

Agglomération carolorégienne								
Charleroi	25 894	26 175	25 139	24 895	24 540	24 002	23 911	23 324
Couillet	12 931	14 424	14 806	15 055	14 981	14 786	14 631	14 564
Dampremy	11 678	10 242	10 105	9 880	9 770	9 505	9 363	9 283
Gilly	24 271	23 858	24 154	24 155	24 066	23 962	23 861	23 622
Jumet	28 569	28 713	28 849	28 811	28 637	28 195	27 977	27 845
Lodelinsart	10 759	11 118	10 988	10 962	11 010	11 004	10 656	10 559
Loverval	1 097	1 528	1 743	1 756	1 822	1 858	1 890	1 894
Marchienne-au-Pont ...	21 351	19 446	20 727	20 430	19 980	19 640	19 455	19 356
Marcinelle	23 091	25 090	26 013	25 992	26 309	27 237	27 627	27 756
Monceau-sur-Sambre ..	9 715	10 501	10 393	10 366	10 390	10 318	10 235	10 104
Montignies-le-Tilleul ..	5 656	8 063	8 482	8 610	8 613	8 846	8 945	9 028
Montignies-sur-Sambre.	23 064	24 143	24 305	24 048	23 901	24 028	24 005	23 896
Mont.-sur-Marchienne..	11 063	13 894	14 328	14 643	14 780	14 708	14 793	14 965
<i>L'agglomération :</i>	209 139	217 195	220 032	219 603	218 799	218 089	217 349	216 196

10. — Population des grandes agglomérations (suite).

COMMUNES	1947	1961	1965	1966	1967	1968	1969	1970
Agglomération louviéroise								
Bellecourt	1 159	1 357	1 406	1 427	1 392	1 419	1 408	1 453
Bois-d'Haine	4 070	4 049	4 318	4 336	4 347	4 306	4 471	4 485
Familleureux	2 058	2 076	2 148	2 138	2 148	2 251	2 501	2 505
Fayt-lez-Manage	5 060	5 673	5 619	5 603	5 672	5 641	5 653	5 586
Haine-St-Paul	7 077	7 305	7 421	7 835	7 909	7 909	7 951	7 855
Haine-St-Pierre	6 490	7 006	7 160	7 110	7 178	7 202	7 265	7 153
Houdeng-Aimeries	7 672	8 074	8 218	8 051	8 064	8 108	8 011	8 020
Houdeng-Goegnies	9 214	8 782	8 823	8 952	8 966	8 949	8 947	8 876
La Hestre	3 849	4 036	4 024	4 181	4 130	4 059	4 136	4 220
La Louvière	21 589	23 107	23 524	23 447	23 543	23 563	23 644	23 711
Manage	5 249	5 128	5 277	5 224	5 236	5 589	5 753	5 877
Morlanwelz-Mariemont ..	8 731	8 082	8 408	8 479	8 409	8 427	8 607	8 582
Péronnes	6 046	5 616	5 733	5 767	5 670	5 582	5 521	5 527
Ressaix	4 372	4 369	4 554	4 484	4 399	4 363	4 386	4 362
St-Vaast	3 022	4 116	4 340	4 249	4 347	4 309	4 368	4 373
Strépy-Bracquegnies ..	8 949	8 303	8 703	8 560	8 558	8 542	8 491	8 521
Trivières	3 690	3 546	3 702	3 634	3 598	3 576	3 525	3 489
<i>L'agglomération:</i>	108 297	110 625	113 378	113 477	113 566	113 795	114 638	114 595
Agglomération liégeoise								
Angleur	10 007	12 402	13 146	13 182	12 974	12 892	12 931	12 690
Ans	15 476	16 259	16 533	16 529	16 542	16 610	16 445	16 549
Argenteau	858	926	954	962	1 054	1 070	1 147	1 123
Bressoux	15 529	14 757	14 184	14 103	13 935	13 727	13 380	13 338
Chênée	10 352	12 112	12 354	12 308	12 265	12 184	12 126	12 167
Cheratte	4 048	4 362	5 030	5 068	5 078	5 013	5 011	5 031
Flémalle-Grande	5 962	6 261	6 323	6 366	6 360	6 328	6 254	6 570
Flémalle-Haute	6 703	7 601	7 779	7 800	7 820	7 729	8 410	8 216
Glain	3 355	3 071	3 102	3 000	3 003	2 967	2 976	2 936
Grâce-Berleur	7 474	8 502	8 484	8 597	8 641	8 851	8 803	8 793
Grivegnée	18 495	23 128	23 829	23 876	23 729	23 584	23 232	23 033
Hermalle-s.-Argenteau ..	1 970	2 334	2 410	2 364	2 399	2 405	2 363	2 328
Herstal	27 260	29 606	29 754	29 602	29 894	29 681	29 711	29 718
Hollogne-aux-Pierres ..	5 556	6 086	5 913	5 910	5 930	5 859	5 917	5 941
Jemeppe	13 775	12 727	12 247	12 232	12 231	12 134	12 475	12 282
Jupille-sur-Meuse	8 177	10 587	11 148	11 252	11 448	11 613	11 643	11 684
Liège	156 208	153 240	155 420	153 134	152 488	150 127	148 599	147 277
Mons	4 103	4 695	5 004	5 038	5 018	5 056	5 044	5 050
Montegnée	10 605	11 405	11 928	11 882	12 000	11 888	11 870	11 903
Ougrée	19 245	21 364	21 170	21 152	20 903	20 977	20 801	20 674
Rocourt	2 642	3 914	4 453	4 511	4 573	4 631	4 772	4 905
St-Nicolas	9 008	9 341	9 917	10 044	10 015	10 008	10 023	10 133
Seraing	42 292	41 239	41 178	40 937	40 850	40 798	40 617	40 524
Tilleur	6 182	6 061	6 187	6 052	6 039	5 942	5 829	5 799
Vaux-sous-Chèvremont ..	4 573	5 153	5 472	5 546	5 524	5 545	5 539	5 783
Vivegnis	2 914	3 634	3 975	4 051	4 076	4 222	4 251	4 210
Vottem	5 894	7 555	8 074	8 056	8 203	8 275	8 378	8 256
Wandre	6 737	6 722	6 745	6 833	6 891	6 874	6 800	6 793
<i>L'agglomération:</i>	425 400	445 044	452 713	450 387	449 883	446 990	445 347	443 706

11. — Population répartie d'après l'âge et le sexe

ANNÉES (1)	< 1 an		1 - < 5 ans		5 - < 10 ans		10 - < 15 ans	
	Hommes	Femmes	Hommes	Femmes	Hommes	Femmes	Hommes	Femmes
1880.....	74 521	73 396	269 156	265 538	308 611	304 633	278 563	274 346
1890.....	78 008	77 354	274 509	273 308	330 400	326 877	316 004	312 989
1900.....	86 065	84 055	307 992	305 442	346 770	345 001	324 670	322 503
1910.....	80 745	78 849	301 063	298 879	383 774	381 247	372 447	370 015
1920.....	76 813	74 280	183 253	179 519	320 465	318 461	349 295	347 464
1930.....	72 022	70 109	263 850	261 506	348 672	342 637	252 427	247 960
1947.....	72 356	69 283	254 520	244 998	267 675	261 916	293 876	287 869
1961.....	79 481	75 702	312 317	297 294	370 714	354 902	356 664	343 342
1964.....	81 384	77 546	317 402	301 476	387 289	370 773	363 763	348 522
1965.....	78 620	74 399	321 930	306 159	391 970	374 360	368 946	353 505
1966.....	76 408	72 804	321 192	304 878	397 131	378 710	374 443	359 062
1967.....	74 499	70 403	319 133	303 233	399 481	380 531	379 254	363 918
1968.....	71 870	68 385	312 361	296 567	402 245	382 574	385 055	369 268
1969.....	71 883	68 032	301 605	286 658	404 543	384 562	391 074	374 559

ANNÉES (1)	15 - < 20 ans		20 - < 25 ans		25 - < 30 ans		30 - < 35 ans	
	Hommes	Femmes	Hommes	Femmes	Hommes	Femmes	Hommes	Femmes
1880.....	256 356	251 549	231 610	231 364	196 064	193 911	175 430	176 299
1890.....	300 772	296 253	279 113	264 439	230 946	229 665	205 054	206 542
1900.....	323 804	320 975	304 651	301 263	276 439	274 505	241 932	240 488
1910.....	344 410	342 511	316 807	315 372	304 503	301 614	282 096	281 362
1920.....	364 161	363 494	341 854	344 733	291 868	308 499	271 334	282 090
1930.....	326 485	323 427	357 159	346 499	366 363	354 023	335 918	335 633
1947.....	327 661	322 894	347 830	331 752	308 108	295 977	266 378	260 204
1961.....	308 168	297 300	276 681	274 763	301 371	301 028	327 286	326 266
1964.....	354 780	341 191	284 891	270 688	307 952	295 145	330 755	321 512
1965.....	364 939	350 616	294 530	280 552	305 528	291 241	322 908	313 218
1966.....	363 104	349 366	321 684	305 657	295 150	281 888	314 715	305 677
1967.....	363 903	350 006	342 439	326 603	288 399	275 678	308 245	299 912
1968.....	364 976	350 074	354 918	339 960	286 311	273 500	306 696	299 608
1969.....	368 521	353 718	364 025	348 621	289 685	275 832	305 223	298 059

ANNÉES (1)	35 - < 40 ans		40 - < 45 ans		45 - < 50 ans		50 - < 55 ans	
	Hommes	Femmes	Hommes	Femmes	Hommes	Femmes	Hommes	Femmes
1880.....	174 903	173 057	158 879	159 065	137 962	136 757	126 913	126 156
1890.....	174 883	175 315	156 232	158 236	154 217	155 925	135 836	139 002
1900.....	210 727	210 719	186 236	188 908	155 849	159 650	135 075	141 993
1910.....	257 636	257 127	225 370	225 603	192 885	196 045	165 943	173 492
1920.....	267 270	271 138	250 338	254 403	227 612	232 217	194 748	201 175
1930.....	286 408	301 114	262 831	273 346	255 429	261 293	233 820	240 620
1947.....	324 841	321 999	329 780	330 556	313 145	322 033	265 038	290 649
1961.....	333 572	333 835	259 836	263 454	273 708	279 184	294 798	308 618
1964.....	329 086	326 035	334 855	337 448	214 256	218 324	291 333	304 055
1965.....	330 544	327 146	333 683	335 847	230 631	235 422	280 353	292 690
1966.....	332 275	328 184	331 430	333 194	255 188	261 336	263 431	274 211
1967.....	333 215	329 647	329 878	330 837	283 570	289 869	238 660	248 877
1968.....	329 620	326 054	326 730	327 681	312 831	319 399	214 404	224 002
1969.....	325 921	322 312	323 656	324 664	326 940	334 171	205 683	214 080

(1) Pour 1880, 1890, 1900, 1910, 1920, 1930, 1947 et 1961, les chiffres sont fournis par les recensements généraux de la population. Pour les autres années il s'agit de la population calculée.

— A partir de 1930, les données comprennent celles des cantons de l'Est.

(2) Dans ces totaux sont compris 3 686 hommes et 3 326 femmes dont l'âge est inconnu.

11. — Population répartie d'après l'âge et le sexe (suite).

ANNÉES (1)	55 - < 60 ans		60 - < 65 ans		65 - < 70 ans		70 - < 75 ans	
	Hommes	Femmes	Hommes	Femmes	Hommes	Femmes	Hommes	Femmes
1880.....	111 622	113 699	89 600	94 140	69 393	75 083	49 759	55 576
1890.....	113 200	116 234	96 643	101 861	78 286	85 547	52 520	59 547
1900.....	128 207	135 630	105 513	114 216	79 506	88 132	56 636	65 113
1910.....	131 523	142 552	107 046	119 794	92 152	105 386	63 683	75 455
1920.....	160 322	169 988	128 401	142 948	90 386	107 382	61 700	76 787
1930.....	204 313	213 297	164 714	175 858	122 978	137 786	83 344	99 578
1947.....	221 168	249 040	197 830	222 930	165 916	190 535	126 054	149 597
1961.....	284 050	306 746	243 201	282 316	181 758	234 246	132 160	178 553
1964.....	280 929	304 712	254 950	292 743	195 778	249 831	134 945	190 966
1965.....	279 397	303 131	255 937	293 755	200 025	254 314	137 486	195 954
1966.....	276 092	299 828	254 154	292 039	204 653	259 493	140 983	201 747
1967.....	274 889	298 439	253 414	291 751	208 651	263 266	144 634	207 367
1968.....	273 588	296 207	253 155	291 763	210 902	266 721	147 106	210 340
1969.....	272 353	294 847	250 514	289 477	213 337	268 952	150 035	215 124

ANNÉES (1)	75 - < 80 ans		80 - < 85 ans		85 - < 90 ans		90 - < 95 ans	
	Hommes	Femmes	Hommes	Femmes	Hommes	Femmes	Hommes	Femmes
1880.....	30 852	34 400	14 094	16 341	3 486	4 888	613	1 170
1890.....	30 715	36 956	14 108	18 456	4 655	6 480	772	1 243
1900.....	34 855	42 428	14 532	19 340	4 499	6 710	803	1 449
1910.....	36 016	45 229	16 439	22 461	5 204	8 165	963	1 624
1920.....	39 083	50 936	16 053	23 398	4 744	7 318	785	1 469
1930.....	43 953	58 422	19 348	28 339	6 159	10 519	1 104	2 328
1947.....	73 274	92 656	33 096	47 300	9 496	16 521	1 530	3 305
1961.....	90 712	127 065	48 899	71 638	17 722	28 986	3 436	6 655
1964.....	90 458	131 721	50 273	77 089	18 372	31 292	3 954	7 939
1965.....	89 625	133 430	50 662	78 914	19 300	32 749	4 278	8 556
1966.....	90 460	136 911	50 020	79 594	19 729	33 820	4 545	9 036
1967.....	90 271	139 771	49 972	80 930	20 216	35 107	4 802	9 425
1968.....	90 176	143 538	49 226	81 435	20 112	35 536	4 736	9 585
1969.....	90 430	146 339	48 925	82 892	19 743	35 830	4 733	9 658

ANNÉES (1)	95 ans et plus		Total		
	Hommes	Femmes	Hommes	Femmes	Total
1880.....	82	172	2 758 469	2 761 540	5 520 009
1890.....	81	138	3 026 954	3 042 367	6 069 321
1900.....	73	194	3 324 834	3 368 714	6 693 548
1910.....	85	212	3 680 790	3 742 994	7 423 784
1920.....	130	243	3 644 301 (2)	3 761 268 (2)	7 405 569 (2)
1930.....	121	292	4 007 418	4 084 586	8 092 004
1947.....	156	453	4 199 728	4 312 467	8 512 195
1961.....	326	988	4 496 860	4 692 881	9 189 741
1964.....	455	1 232	4 627 860	4 800 240	9 428 100
1965.....	533	1 451	4 661 825	4 837 409	9 499 234
1966.....	649	1 509	4 687 436	4 868 944	9 556 380
1967.....	691	1 815	4 708 216	4 897 385	9 605 601
1968.....	772	1 923	4 717 790	4 914 120	9 631 910
1969.....	814	2 124	4 729 643	4 930 511	9 660 154

(1) (2) Voir notes page précédente.

12. — Répartition proportionnelle de la population par âge

GROUPES D'AGES	Recensements généraux				Estimation 1967			Estimation 1968			Estimation 1969		
	1920	1980	1947	1961	Hommes	Femmes	Total	Hommes	Femmes	Total	Hommes	Femmes	Total
0 ..	20,4	17,6	16,7	16,9	15,8	14,4	15,1	15,2	13,9	14,6	15,2	13,8	14,5
1 ..	15,2	16,2	16,7	16,5	16,2	14,9	15,5	15,8	14,3	15,0	15,2	13,8	14,5
2 ..	10,9	16,2	14,2	16,9	16,8	15,2	16,0	16,2	14,9	15,5	15,7	14,3	15,0
3 ..	10,8	16,1	14,1	16,6	17,5	16,0	16,8	16,7	15,2	16,0	16,2	14,8	15,5
4 ..	12,1	16,4	13,6	16,4	17,3	15,8	16,5	17,5	16,0	16,7	16,7	15,2	15,9
0 - 4 ..	69,4	82,5	75,3	83,3	83,6	76,3	79,9	81,4	74,3	77,8	79,0	71,9	75,4
5 ..	14,8	16,9	11,8	16,1	16,9	15,4	16,2	17,3	15,7	16,5	17,5	16,0	16,7
6 ..	17,6	17,0	10,9	15,9	17,1	15,7	16,4	16,9	15,4	16,1	17,2	15,7	16,5
7 ..	18,0	17,2	12,2	15,8	16,9	15,4	16,1	17,1	15,7	16,4	16,9	15,3	16,1
8 ..	18,2	16,9	13,4	15,5	17,1	15,8	16,4	16,9	15,4	16,1	17,1	15,7	16,3
9 ..	17,7	17,4	13,9	15,5	16,8	15,4	16,1	17,1	15,7	16,4	16,8	15,3	16,1
5 - 9 ..	86,3	85,4	62,2	78,8	84,8	77,7	81,2	85,3	77,9	81,5	85,5	78,0	81,7
10 ..	18,4	17,8	13,4	15,1	16,6	15,2	15,9	16,8	15,4	16,1	17,1	15,7	16,4
11 ..	18,4	13,5	13,3	15,1	16,2	15,0	15,6	16,6	15,2	15,9	16,8	15,4	16,1
12 ..	18,9	9,7	13,5	15,1	16,1	14,9	15,5	16,2	15,0	15,5	16,6	15,1	15,8
13 ..	19,2	9,7	13,9	15,5	15,9	14,8	15,3	16,1	14,9	15,5	16,1	14,9	15,5
14 ..	19,1	11,2	14,2	15,4	15,7	14,4	15,1	15,9	14,7	15,3	16,1	14,9	15,5
10 - 14 ..	94,0	61,9	68,3	76,2	80,5	74,3	77,4	81,6	75,2	78,3	82,7	76,0	79,3
15 ..	19,3	13,7	15,1	15,6	15,7	14,4	15,1	15,7	14,4	15,0	15,9	14,7	15,3
16 ..	19,5	16,4	15,4	13,3	15,2	14,1	14,6	15,8	14,4	15,1	15,7	14,3	15,0
17 ..	19,5	16,8	15,7	13,3	15,3	14,2	14,7	15,2	14,1	14,6	15,7	14,4	15,1
18 ..	19,8	17,0	15,0	12,7	15,4	14,2	14,7	15,3	14,2	14,7	15,2	14,1	14,6
19 ..	20,1	16,3	15,2	11,0	15,7	14,6	15,2	15,4	14,1	14,8	15,4	14,2	14,8
15 - 19 ..	98,2	80,2	76,4	65,9	77,3	71,5	74,3	77,4	71,2	74,2	77,9	71,7	74,8
20 ..	19,3	17,1	15,2	10,3	15,8	14,6	15,2	15,7	14,7	15,2	15,5	14,2	14,8
21 ..	18,8	17,0	15,7	11,4	16,1	14,7	15,4	15,9	14,6	15,2	15,8	14,6	15,2
22 ..	18,3	17,6	16,1	12,7	13,7	12,7	13,1	16,1	14,7	15,4	15,9	14,6	15,2
23 ..	18,3	17,7	16,3	13,0	13,8	12,6	13,2	13,7	12,6	13,2	16,1	14,7	15,4
24 ..	18,1	17,6	16,5	12,6	13,3	12,1	12,7	13,8	12,6	13,2	13,7	12,6	13,2
20 - 24 ..	92,8	87,0	79,8	60,0	72,7	66,7	69,6	75,2	69,2	72,2	77,0	70,7	73,8
25 - 29 ..	81,1	89,0	71,0	65,6	61,3	56,3	58,7	60,7	55,6	58,1	61,2	55,9	58,5
30 - 34 ..	74,9	83,0	61,9	71,1	65,5	61,2	63,3	65,0	61,0	62,9	64,5	60,5	62,4
35 - 39 ..	72,7	72,6	76,0	72,6	70,8	67,3	69,0	69,9	66,3	68,1	68,9	65,4	67,1
40 - 44 ..	68,2	66,2	77,6	56,9	70,1	67,6	68,8	69,3	66,7	67,9	68,4	65,9	67,1
45 - 49 ..	62,0	63,9	74,6	60,2	60,2	59,2	59,7	66,3	65,0	65,6	69,1	67,8	68,4
50 - 54 ..	53,5	58,6	65,3	65,7	50,7	50,8	50,8	45,4	45,6	45,5	43,5	43,4	43,5
55 - 59 ..	44,6	51,6	55,2	64,3	58,4	60,9	59,7	58,0	60,3	59,2	57,6	59,8	58,7
60 - 64 ..	36,6	42,0	49,4	57,2	53,8	59,6	56,8	53,7	59,4	56,6	53,0	58,7	55,9
65 - 69 ..	26,6	32,3	41,9	45,3	44,3	53,8	49,1	44,7	54,3	49,6	45,1	54,5	49,9
70 - 74 ..	18,7	22,6	32,4	33,8	30,7	42,4	36,7	31,2	42,8	37,1	31,7	43,6	37,8
75 - 79 ..	12,2	12,7	19,5	23,7	19,2	28,5	23,9	19,1	29,2	24,3	19,1	29,7	24,5
80 - 84 ..	5,4	5,9	9,4	13,1	10,6	16,5	13,6	10,4	16,6	13,6	10,4	16,8	13,6
85 et plus	2,8	2,6	3,8	6,3	5,5	9,5	7,5	5,4	9,4	7,5	5,4	9,7	7,6
Total :	1 000,0	1 000,0	1 000,0	1 000,0	1000,0	1 000,0	1 000,0	1 000,0	1 000,0	1 000,0	1 000,0	1 000,0	1 000,0

13. — Population répartie par âge, sexe et état civil au 31 décembre 1961 ⁽¹⁾.

GROUPES D'AGES	Célibataires		Mariés		Veufs		Divorcés		Population totale
	Hommes	Femmes	Hommes	Femmes	Hommes	Femmes	Hommes	Femmes	
0 — 4	391 798	372 996	—	—	—	—	—	—	764 794
5 — 9	370 714	354 902	—	—	—	—	—	—	725 616
10 — 14	356 664	343 337	—	5	—	—	—	—	700 006
15 — 19	306 211	279 971	1 955	17 286	—	26	2	17	605 468
20 — 24	195 712	119 614	80 798	154 272	64	327	107	550	551 444
25 — 29	80 016	43 708	219 827	253 715	312	1 132	1 216	2 473	602 399
30 — 34	48 108	32 342	275 275	286 937	702	2 463	3 201	4 524	653 552
35 — 39	36 535	31 537	291 142	291 403	1 485	5 011	4 410	5 884	667 407
40 — 44	23 468	23 642	230 199	226 259	1 933	7 994	4 236	5 559	523 290
45 — 49	24 740	25 605	240 143	231 045	3 969	16 205	4 856	6 329	552 892
50 — 54	27 102	28 155	255 010	244 366	7 304	29 609	5 382	6 488	603 416
55 — 59	23 884	28 039	242 864	224 514	12 630	48 630	4 672	5 563	590 796
60 — 64	17 486	26 774	203 509	180 748	18 771	70 713	3 435	4 081	525 517
65 — 69	11 891	24 525	144 579	124 205	23 400	82 660	1 888	2 856	416 004
70 — 74	9 116	20 759	93 609	71 584	28 319	84 169	1 116	2 041	310 713
75 — 79	6 732	14 978	52 497	35 075	30 862	75 642	621	1 370	217 777
80 — 84	3 884	8 809	20 763	11 629	23 974	50 484	278	716	120 537
85 +	1 636	4 770	5 538	2 648	14 231	28 923	79	288	58 113
Total:	1 935 697	1 784 463	2 357 708	2 355 691	167 956	503 988	35 499	48 739	9 189 741

(1) Recensement général de la population au 31.12.1961.

14. — Population au 31 décembre 1961 par groupe d'âges et sexe, calculée suivant les régions linguistiques définies par la loi depuis le 1^{er} septembre 1963 (loi du 2 août 1963.)

GROUPES D'AGES	Région de langue néerlandaise		Région de langue française		Bruxelles-capitale		Région de langue allemande	
	Hommes	Femmes	Hommes	Femmes	Hommes	Femmes	Hommes	Femmes
0 — 4	234 780	222 578	120 692	115 687	33 504	32 031	2 822	2 700
5 — 9	219 514	210 257	117 811	112 785	30 948	29 481	2 441	2 379
10 — 14	204 695	197 315	119 972	114 490	29 820	29 454	2 177	2 083
15 — 19	185 998	178 743	91 998	88 850	28 233	27 857	1 939	1 850
20 — 24	167 142	163 557	80 543	80 215	26 666	28 853	2 330	2 138
25 — 29	177 742	174 959	89 814	90 574	31 579	33 549	2 236	1 946
30 — 34	182 461	180 309	108 372	106 872	34 366	37 099	2 087	1 986
35 — 39	178 381	177 387	116 683	113 287	36 512	41 035	1 996	2 126
40 — 44	136 429	136 826	91 042	89 969	31 098	35 147	1 267	1 512
45 — 49	147 527	148 949	92 582	91 281	32 120	37 171	1 479	1 783
50 — 54	157 379	161 466	100 285	104 087	35 498	41 079	1 636	1 986
55 — 59	149 031	157 195	98 682	106 727	34 522	40 911	1 815	1 913
60 — 64	125 303	139 260	86 095	102 101	30 437	39 287	1 366	1 668
65 — 69	93 643	112 466	64 552	86 410	22 548	33 986	1 015	1 384
70 — 74	68 237	82 800	47 153	67 569	16 089	27 244	681	940
75 — 79	47 445	57 766	32 597	48 792	10 201	19 854	469	653
80 — 84	26 171	32 041	17 242	27 866	5 200	11 410	286	321
85 +	11 880	16 342	7 307	14 291	2 169	5 837	128	159
Total:	2 513 758	2 550 216	1 483 422	1 561 853	471 510	551 285	28 170	29 527

15. — Population estimée au 31 décembre 1968, par âge et sexe en 1 000 habitants.

AGE	Hommes	Femmes	Total	AGE	Hommes	Femmes	Total
0	71,9	68,4	140,3	45	66,4	67,1	133,5
1	74,4	70,4	144,8	46	64,6	65,8	130,4
2	76,4	73,0	149,4	47	65,8	67,5	133,3
3	79,0	74,7	153,7	48	66,1	68,0	134,1
4	82,5	78,5	161,0	49	49,9	51,0	100,9
0-4	384,2	365,0	749,2	45-49	312,8	319,4	632,2
5	81,5	77,3	158,8	50	35,1	36,6	71,7
6	79,8	75,5	155,3	51	34,9	36,8	71,7
7	80,7	77,1	157,8	52	39,9	40,9	80,8
8	79,5	75,5	155,0	53	48,1	50,1	98,2
9	80,7	77,2	157,9	54	56,4	59,6	116,0
5-9	402,2	382,6	784,8	50-54	214,4	224,0	438,4
10	79,4	75,7	155,1	55	56,6	60,0	116,6
11	78,4	74,6	153,0	56	56,4	60,6	117,0
12	76,4	73,6	150,0	57	53,0	57,7	110,7
13	75,9	73,2	149,1	58	54,5	59,3	113,8
14	75,0	72,2	147,2	59	53,1	58,6	111,7
10-14	385,1	369,3	754,4	55-59	273,6	296,2	569,8
15	74,1	70,8	144,9	60	52,8	59,8	112,6
16	74,3	70,7	145,0	61	52,2	59,3	111,5
17	71,7	69,2	140,9	62	50,4	58,0	108,4
18	72,2	69,8	142,0	63	49,1	57,4	106,5
19	72,7	69,6	142,3	64	48,7	57,2	105,9
15-19	365,0	350,1	715,1	60-64	253,2	291,7	544,9
20	74,3	72,0	146,3	65	45,7	55,8	101,5
21	74,9	71,7	146,6	66	45,1	55,4	100,5
22	76,1	72,2	148,3	67	43,8	55,0	98,8
23	64,7	62,2	126,9	68	39,4	51,2	90,6
24	64,9	61,9	126,8	69	36,9	49,3	86,2
20-24	354,9	340,0	694,9	65-69	210,9	266,7	477,6
25	62,5	59,2	121,7	70	33,8	46,2	80,0
26	55,1	51,9	107,0	71	32,3	45,2	77,5
27	50,6	48,5	99,1	72	30,2	43,0	73,2
28	56,9	54,1	111,0	73	26,6	39,5	66,1
29	61,2	59,8	121,0	74	24,2	36,4	60,6
25-29	286,3	273,5	559,8	70-74	147,1	210,3	357,4
30	63,0	61,4	124,4	75	21,8	34,5	56,3
31	61,3	59,1	120,4	76	19,7	31,2	50,9
32	60,2	58,7	118,9	77	18,3	28,8	47,1
33	60,4	59,2	119,6	78	15,7	25,5	41,2
34	61,8	61,2	123,0	79	14,7	23,5	38,2
30-34	306,7	299,6	606,3	75-79	90,2	143,5	233,7
35	63,0	61,5	124,5	80	12,8	20,6	33,4
36	66,3	65,4	131,7	81	11,6	18,7	30,3
37	67,5	66,7	134,2	82	9,4	16,0	25,4
38	68,4	67,9	136,3	83	8,4	14,1	22,5
39	64,4	64,6	129,0	84	7,0	12,0	19,0
35-39	329,6	326,1	655,7	80-84	49,2	81,4	130,6
40	64,9	64,7	129,6	85 ans et plus	25,7	47,0	72,7
41	64,5	63,8	128,3				
42	64,8	65,5	130,3				
43	66,5	66,9	133,4				
44	66,0	66,8	132,8				
40-44	326,7	327,7	654,4	Total			
				général :	4 717,8	4 914,1	9 631,9

16. — Population estimée, au 31 décembre 1969, par âge et par sexe en 1 000 habitants.

AGE	Hommes	Femmes	Total	AGE	Hommes	Femmes	Total
0	71,9	68,0	139,9	45	65,7	66,6	132,3
1	71,8	68,4	140,2	46	66,0	66,9	132,9
2	74,3	70,4	144,7	47	64,2	65,6	129,8
3	76,4	73,0	149,4	48	65,3	67,3	132,6
4	79,1	74,9	154,0	49	65,7	67,8	133,5
0-4	373,5	354,7	728,2	45-49	326,9	334,2	661,1
5	82,7	78,7	161,4	50	49,6	50,8	100,4
6	81,6	77,4	159,0	51	34,8	36,4	71,2
7	79,9	75,7	155,6	52	34,5	36,6	71,1
8	80,7	77,2	157,9	53	39,3	40,7	80,0
9	79,7	75,6	155,3	54	47,5	49,6	97,1
5-9	404,6	384,6	789,2	50-54	205,7	214,1	419,8
10	80,9	77,2	158,1	55	55,6	59,2	114,8
11	79,4	75,8	155,2	56	55,8	59,6	115,4
12	78,4	74,7	153,1	57	55,6	60,1	115,7
13	76,4	73,7	150,1	58	52,0	57,1	109,1
14	76,0	73,2	149,2	59	53,4	58,8	112,2
10-14	391,1	374,6	765,7	55-59	272,4	294,8	567,2
15	75,1	72,3	147,4	60	51,8	58,0	109,8
16	74,3	70,9	145,2	61	51,5	59,1	110,6
17	74,5	70,9	145,4	62	50,8	58,7	109,5
18	72,0	69,4	141,4	63	48,9	57,2	106,1
19	72,6	70,2	142,8	64	47,5	56,5	104,0
15-19	368,5	353,7	722,2	60-64	250,5	289,5	540,0
20	73,0	70,0	143,0	65	47,0	56,3	103,3
21	74,7	72,2	146,9	66	43,7	54,8	98,5
22	75,3	71,9	147,2	67	43,3	54,2	97,5
23	76,3	72,2	148,5	68	41,8	53,8	95,6
24	64,7	62,3	127,0	69	37,5	49,9	87,4
20-24	364,0	348,6	712,6	65-69	213,3	269,0	482,3
25	64,9	62,0	126,9	70	34,9	47,8	82,7
26	62,4	59,3	121,7	71	31,9	44,6	76,5
27	55,1	51,9	107,0	72	30,2	43,6	73,8
28	50,6	48,5	99,1	73	28,3	41,4	69,7
29	56,7	54,1	110,8	74	24,7	37,7	62,4
25-29	289,7	275,8	565,5	70-74	150,0	215,1	365,1
30	61,0	59,8	120,8	75	22,3	34,4	56,7
31	62,8	61,4	124,2	76	19,9	32,7	52,6
32	61,1	59,0	120,1	77	17,8	29,1	46,9
33	60,0	58,7	118,7	78	16,5	26,7	43,2
34	60,3	59,2	119,5	79	13,9	23,4	37,3
30-34	305,2	298,1	603,3	75-79	90,4	146,3	236,7
35	61,6	61,2	122,8	80	13,0	21,5	34,5
36	62,8	61,4	124,2	81	11,1	18,6	29,7
37	66,2	65,2	131,4	82	10,0	16,7	26,7
38	67,2	66,7	133,9	83	7,9	13,9	21,8
39	68,1	67,8	135,9	84	6,9	12,2	19,1
35-39	325,9	322,3	648,2	80-84	48,9	82,9	131,8
40	64,2	64,4	128,6				
41	64,7	64,6	129,3				
42	64,2	63,6	127,8				
43	64,4	65,3	129,7				
44	66,2	66,7	132,9				
40-44	323,7	324,6	648,3	85 ans et plus	25,3	47,6	72,9
				Total général:	4 729,6	4 930,5	9 660,1

17. — Migrations entre arrondissements (1970 : hommes + femmes) (1)

Arrondissements d'immigration (c.-à-d. de destination)	Arrondissements																					
	Anvers	Malines	Turnhout	Bruxelles-Capitale	Arrondissement créé par la loi de 2-8-1968	Hal-Vilvorde	Louvain	Nivelles	Ath	Charleroi	Mons	Moucron	Soignies	Thuin	Tournai	Huy	Liège	Verviers	Waremme	Hasselt	Muscelik	Tongres
	(2) de 11	de 12	de 18	de 21	de 22	de 23	de 24	de 25	de 51	de 52	de 53	de 54	de 55	de 56	de 57	de 61	de 62	de 63	de 64	de 71	de 72	de 73
vers :																						
11	45 874	1 915	1 649	1 061	45	484	760	52	22	79	84	14	24	21	27	6	175	45	9	683	263	201
12	2 018	4 641	491	319	22	715	588	29	8	19	8	8	3	9	2	—	8	5	—	104	87	40
18	1 825	522	7 044	145	10	61	424	22	—	14	2	8	7	4	1	1	14	3	—	505	242	51
21	1 128	346	162	67 600	1 818	5 181	1 482	3 091	388	1 827	1 407	182	909	513	557	229	1 861	421	132	435	97	154
22	63	14	18	3 059	199	408	90	169	15	47	25	6	11	2	10	5	40	14	7	19	12	5
23	493	782	85	8 788	776	8 023	850	517	23	112	82	23	178	30	44	10	81	24	12	166	45	44
24	618	646	474	1 906	159	974	11 980	241	9	97	58	25	39	24	32	15	115	46	79	1 006	141	163
25	111	24	10	5 551	844	757	368	6 673	64	938	246	26	469	117	145	70	297	117	91	46	2	9
51	22	1	—	340	6	29	4	45	1 563	70	438	19	228	27	536	7	32	6	6	8	12	—
52	82	9	14	1 180	122	104	88	908	52	25 300	532	26	1 236	1 953	119	58	340	69	22	72	12	11
53	47	3	2	1 092	29	50	34	200	461	355	11 276	36	887	280	202	8	110	33	9	51	1	15
54	13	3	1	81	—	2	3	15	15	18	31	1 040	13	9	365	6	8	16	—	3	—	1
55	31	3	7	983	14	214	25	502	238	1 091	1 048	29	5 258	902	130	13	90	26	4	27	4	3
56	21	2	1	335	12	19	17	105	19	2 094	274	4	918	3 971	22	10	44	16	1	7	—	—
57	15	2	3	425	5	40	24	26	558	127	225	386	70	34	5 145	7	58	29	10	6	—	1
61	20	1	1	237	9	9	23	66	5	47	28	1	20	8	7	2 836	1 510	109	287	5	—	20
62	140	10	29	1 089	27	95	106	197	41	386	127	6	58	49	57	1 306	33 703	1 613	728	303	29	431
63	26	—	—	293	13	31	34	44	10	72	70	17	24	30	52	105	1 515	9 390	78	51	6	89
64	15	2	5	182	11	15	62	104	4	22	5	—	8	5	3	243	804	32	1 136	88	2	29
71	525	104	529	408	84	103	876	56	19	64	42	2	24	14	5	15	253	29	48	6 965	1 214	1 293
72	168	28	307	126	2	36	109	8	1	11	1	—	1	2	—	—	57	6	2	1 327	2 690	306
73	141	16	46	108	1	44	119	6	—	2	4	—	1	3	1	15	404	43	39	1 201	815	4 036
81	20	8	11	133	20	15	16	27	1	32	22	2	5	14	7	9	101	37	1	31	3	9
82	18	—	—	76	1	3	8	11	—	23	3	2	3	3	3	16	116	115	16	—	1	—
83	10	—	2	138	15	7	1	30	13	18	9	1	10	4	—	110	343	48	15	3	—	4
84	6	—	—	144	1	12	7	35	1	50	10	1	11	7	19	23	73	26	5	4	—	—
85	2	2	—	83	3	1	—	15	2	35	15	—	—	6	4	7	15	87	19	3	2	1
91	21	3	5	407	27	17	31	109	9	164	36	—	11	42	7	82	160	50	13	6	—	2
92	50	15	2	1 023	28	67	97	564	31	1 701	112	18	110	100	47	410	359	99	56	54	2	11
93	7	—	7	192	7	9	17	49	15	769	43	10	17	304	22	15	25	33	3	20	—	—
41	101	41	25	666	8	781	58	15	14	20	17	—	36	4	5	—	3	3	8	47	12	9
42	213	66	20	300	4	275	27	4	9	12	2	3	4	—	1	—	12	2	—	20	5	10
43	74	8	12	40	—	21	22	5	—	14	1	3	4	7	—	2	—	2	—	9	—	4
44	550	77	51	547	9	240	186	37	9	33	15	11	29	14	20	6	43	7	2	145	43	43
45	40	4	6	158	2	53	27	8	161	5	19	11	23	2	115	—	3	7	—	17	4	2
46	1 158	116	82	142	2	32	58	12	1	7	6	10	11	2	2	6	63	—	6	58	7	3
31	399	54	38	490	30	130	118	13	3	48	19	16	9	5	18	—	32	11	3	84	34	28
32	17	1	—	18	—	2	4	1	4	6	—	2	—	—	—	—	8	—	—	10	—	—
33	34	1	1	70	9	18	15	1	3	6	3	152	6	—	11	1	1	—	—	11	1	3
34	106	25	11	171	8	46	49	6	17	15	9	448	18	—	102	—	8	10	—	40	24	3
35	191	24	11	439	3	57	73	41	8	40	32	12	25	4	24	6	70	17	3	48	5	12
36	33	6	12	53	8	25	16	8	8	8	1	27	1	7	12	—	8	—	—	14	7	6
37	16	1	—	11	—	18	17	5	—	4	—	11	—	—	2	—	4	—	—	5	—	1
38	55	14	3	142	4	21	25	13	3	11	12	29	6	8	9	3	23	5	—	16	4	—
Royaume (3)	10 123	4 899	4 083	33 094	3 643	11 166	6 838	7 407	2 204	10 463	5 113	1 527	5 463	4 517	2 750	2 838	8 860	3 201	1 693	6 752	2 586	2 972

- (1) Ce tableau a été dressé à l'aide des renseignements fournis par l'enregistrement des immigrations.
 (2) Dans la première colonne, les arrondissements sont désignés par leur code qui figure dans la tête.
 (3) Les totaux mentionnés sur cette ligne donnent le nombre total de personnes ayant quitté chacun des arrondissements mentionnés en haut du tableau. Les personnes qui ont changé de commune sans avoir quitté leur arrondissement (nombres figurant sur la diagonale) ne sont donc pas compris dans les totaux repris sous le vocable : Royaume.
 (4) Les totaux mentionnés dans cette colonne donnent le nombre total de personnes venues dans l'arrondissement désigné par le numéro mentionné dans la première colonne, en provenance des divers autres arrondissements mentionnés en haut du tableau.

administratifs d'émigration

Arlon	Bastogne	Marche-en-Famenne	Neufchâteau	Virton	Dinant	Namur	Philippeville	Alost	Termonde	Eeklo	Gand	Audenarde	Saint-Nicolas	Bruges	Dixmude	Ypres	Courtrai	Ostende	Roulers	Tielt	Furnes	Royaume	
de 81	de 82	de 83	de 84	de 85	de 91	de 92	de 93	de 41	de 42	de 43	de 44	de 45	de 46	de 81	de 82	de 83	de 84	de 85	de 86	de 87	de 88	(4)	
15	1	6	5	2	9	89	1	155	256	57	614	37	1 014	266	16	48	151	172	81	28	80	10 672	
—	—	—	—	6	—	18	5	44	129	6	78	16	122	28	10	6	17	25	7	2	11	4 928	
—	—	—	—	—	1	6	—	27	19	5	72	7	29	31	2	4	17	26	7	8	11	3 638	
156	108	144	202	105	847	1 107	190	681	260	41	730	206	155	402	35	83	236	340	58	52	154	27 406	
16	—	6	—	1	14	27	4	22	8	6	16	11	4	22	—	—	8	5	2	—	5	4 216	
15	11	9	9	8	19	106	12	998	312	9	236	79	50	201	18	28	101	104	27	40	42	15 599	
11	2	11	8	8	19	108	6	98	73	15	116	41	47	122	14	36	83	87	65	22	29	7 873	
48	29	33	53	28	116	519	62	12	7	—	81	18	10	71	4	8	36	35	7	1	16	10 981	
1	—	2	2	—	8	16	4	19	—	—	14	160	—	2	5	2	3	—	6	1	8	2 084	
30	28	81	25	25	164	1 273	684	7	6	3	44	1	4	29	1	3	16	31	3	—	7	9 409	
25	19	9	11	7	47	85	51	14	1	—	17	19	1	5	2	2	12	17	—	—	19	4 218	
4	—	3	1	1	—	14	10	1	—	1	5	9	—	9	11	122	333	9	23	12	19	1 185	
7	11	6	5	6	30	57	35	74	4	1	24	21	4	14	—	—	5	8	1	4	2	5 708	
6	5	7	20	1	26	116	250	8	4	—	8	2	1	7	—	—	1	3	5	—	—	4 386	
3	2	—	—	—	19	42	9	1	1	2	11	88	3	17	—	3	94	15	6	1	13	2 331	
17	20	96	15	18	98	416	21	—	1	1	8	—	2	2	—	—	4	1	—	—	—	3 123	
134	166	280	114	70	220	419	51	6	1	3	53	9	12	27	1	1	17	34	—	—	11	8 356	
36	130	85	46	14	39	100	20	4	4	5	15	5	1	13	—	—	5	7	8	—	13	3 060	
3	14	12	1	2	20	64	12	—	—	—	3	—	—	2	—	—	—	—	—	—	—	1 774	
20	4	3	2	5	11	39	8	30	26	18	155	20	36	65	8	17	35	48	16	2	22	6 242	
5	—	2	1	—	—	5	8	10	16	8	57	1	10	11	—	2	22	10	11	—	4	2 631	
8	7	3	1	1	1	10	1	14	6	8	15	6	16	16	2	—	11	7	2	—	—	2 639	
1 258	100	29	103	230	51	56	5	8	4	—	23	—	2	4	—	—	—	3	—	—	—	5	1 147
44	478	64	78	37	26	26	16	—	—	—	—	—	—	1	—	1	—	—	—	—	—	1	707
11	129	313	87	11	218	45	22	—	—	—	1	—	—	2	—	—	5	—	1	—	—	1	1 289
71	91	59	371	123	145	64	10	—	—	1	3	1	3	1	—	—	—	3	—	—	3	1 018	
259	30	22	178	923	39	80	12	5	—	—	1	—	—	—	—	—	—	2	—	—	—	880	
12	17	201	163	19	1 921	639	132	1	—	3	11	1	—	6	—	1	14	9	3	—	6	2 440	
96	44	109	78	54	773	10 792	278	5	1	3	27	8	—	20	1	5	3	23	—	—	3	6 432	
11	20	15	12	16	159	213	1 665	—	—	—	11	—	—	2	—	2	—	3	4	—	7	2 039	
2	—	—	1	—	—	4	1	6 545	528	36	409	239	51	46	2	5	40	20	7	10	5	3 324	
11	—	—	—	—	—	3	—	549	2 312	15	600	37	415	29	5	1	25	27	10	2	3	2 721	
8	—	—	—	1	2	1	1	18	22	1 160	1 007	11	36	156	9	11	22	7	3	11	1	1 550	
10	—	17	1	1	1	22	1	456	618	357	17 564	484	365	538	55	64	838	271	133	261	74	6 729	
—	—	—	—	1	—	7	1	359	28	4	397	1 560	15	19	15	11	235	22	7	18	10	1 814	
2	—	—	—	—	1	12	—	68	432	28	418	21	3 732	40	9	8	36	47	6	4	7	2 913	
10	—	1	1	—	8	15	9	77	39	177	601	49	53	7 376	156	110	280	323	341	135	165	4 677	
—	—	—	—	—	—	—	—	9	1	5	13	4	1	143	593	108	37	160	185	44	100	833	
—	—	—	—	—	1	—	—	8	1	4	50	9	24	47	127	1 329	304	32	201	28	95	1 273	
—	—	—	18	5	5	7	2	60	28	15	341	217	16	131	52	426	6 365	124	597	311	70	3 536	
6	1	—	1	—	8	21	8	53	51	12	237	25	20	633	174	96	197	4 369	112	33	343	3 246	
—	—	—	—	1	—	1	4	12	8	1	72	16	5	251	177	237	640	64	2 044	276	43	2 093	
—	—	—	—	—	—	6	—	12	—	8	244	16	3	147	22	27	217	21	257	772	19	1 039	
2	—	—	2	—	—	10	2	10	1	3	66	14	5	90	152	164	72	239	43	18	934	1 299	
1 100	984	1 265	1 209	802	2 640	5 753	1 948	3 385	2 941	1 361	6 399	1 953	2 535	3 318	1 035	1 667	3 722	2 393	2 245	1 374	1 427	195 653	

18. — Mouvement migratoire sans distinction de sexe.

ANNÉES	Migrations Intérieures			Migrations extérieures			Personnes parties dont la nouvelle résidence est inconnue	Résultats
	Immigration	Emigration	Différence	Immigration	Emigration	Différence		
1920	653 196	631 675	+ 21 521	44 304	53 307	- 9 003	26 972	- 14 454
1925	504 895	493 627	+ 11 268	46 920	35 271	+ 11 649	8 921	+ 13 996
1930	613 364	604 638	+ 8 726	54 409	29 567	+ 24 842	10 807	+ 22 761
1935	553 751	546 645	+ 7 106	16 397	16 240	+ 157	7 047	+ 216
1939	531 731	527 160	+ 4 571	11 813	17 992	- 6 179	4 533	- 6 141
1950	489 350	481 065	+ 8 285	27 922	36 509	- 8 587	10 060	- 10 362
1955	550 311	547 320	+ 2 991	51 106	32 757	+ 18 349	6 280	+ 15 060
1957	545 285	540 675	+ 4 610	68 794	36 621	+ 32 173	6 600	+ 30 183
1958	541 163	537 256	+ 3 907	47 124	40 297	+ 6 827	9 025	+ 1 709
1959	526 489	522 549	+ 3 940	32 315	35 229	- 2 914	7 986	- 6 960
1960	546 171	542 376	+ 3 795	42 248	32 189	+ 10 059	6 938	+ 6 916
1961	551 843	546 713	- 33 858 ⁽¹⁾	36 088	35 517	+ 571	7 129	- 40 416 ⁽¹⁾
1962	526 308	521 088	+ 5 220	52 744	33 071	+ 19 673	6 013	+ 18 880
1963	528 534	523 825	+ 4 709	72 586	35 427	+ 37 159	7 734	+ 34 134
1964	538 531	533 409	+ 5 122	92 334	38 196	+ 54 138	10 315	+ 48 945
1965	532 982	528 791	+ 4 191	80 761	40 414	+ 40 347	13 753	+ 30 785
1966	529 931	526 055	+ 3 876	71 078	40 843	+ 30 235	13 044	+ 21 067
1967	522 888	515 803	+ 7 085	63 713	40 392	+ 23 321	12 575	+ 17 831
1968	530 764	524 916	+ 5 848	57 122	44 348	+ 12 774	12 280	+ 6 342
1969	529 510	526 980	+ 2 530	55 243	41 520	+ 13 723	9 468	+ 6 785
1970	538 927	536 093	+ 2 834	62 143	45 618	+ 16 525	10 753	+ 8 606

Remarque : Les données concernant les cantons de l'Est sont comprises dans les renseignements relatifs aux années 1925 à 1939 et celles à partir de 1944.

(1) Ajustements résultant du recensement au 31 décembre 1961.

19. — Migrations extérieures par nationalité et sexe.

ANNÉES	Immigrations						Emigrations					
	Belges			Etrangers			Belges			Etrangers		
	Hommes	Femmes	Total	Hommes	Femmes	Total	Hommes	Femmes	Total	Hommes	Femmes	Total
1920	6 948	7 171	14 119	15 272	14 913	30 185	18 673	18 233	36 906	7 811	8 590	16 401
1925	5 499	4 955	10 454	23 421	13 045	36 466	11 310	9 782	21 092	8 837	5 342	14 179
1930	5 534	3 893	9 427	30 779	14 203	44 982	6 659	5 806	12 465	11 139	5 963	17 102
1935	4 093	4 085	8 178	3 305	4 914	8 219	2 662	2 904	5 566	5 731	4 943	10 674
1939	3 229	3 461	6 690	2 026	3 097	5 123	3 139	3 443	6 582	5 512	5 898	11 410
1950	2 653	3 332	5 985	10 651	11 286	21 937	4 519	5 125	9 644	17 915	8 950	26 865
1955	3 097	3 825	6 922	28 048	16 136	44 184	4 316	4 654	8 970	13 852	9 935	23 787
1957	2 863	3 597	6 460	39 465	22 869	62 334	5 142	5 488	10 630	16 226	9 765	25 991
1958	3 557	3 971	7 528	19 308	20 288	39 596	4 734	5 133	9 867	19 052	11 378	30 430
1959	3 146	3 969	7 115	11 059	14 141	25 200	4 192	4 845	9 037	14 348	11 844	26 192
1960	7 400	8 214	15 614	12 133	14 501	26 634	3 972	4 404	8 376	12 418	11 395	23 813
1961	3 054	3 668	6 722	14 832	14 534	29 366	5 943	6 264	12 207	11 930	11 380	23 310
1962	2 972	3 606	6 578	27 578	18 588	46 166	5 871	5 872	11 743	11 203	10 125	21 328
1963	3 212	3 883	7 095	41 602	23 889	65 491	5 335	5 421	10 756	14 078	10 593	24 671
1964	3 514	4 330	7 844	55 469	29 021	84 490	5 459	6 356	11 815	15 636	10 745	26 381
1965	3 249	3 896	7 145	43 365	30 251	73 616	5 203	5 873	11 076	18 009	11 329	29 338
1966	2 944	3 562	6 506	37 175	27 397	64 572	4 544	5 280	9 824	18 500	12 519	31 019
1967	4 275	5 012	9 287	28 815	25 611	54 426	4 588	5 347	9 935	16 908	13 549	30 457
1968	3 480	3 844	7 324	25 830	23 968	49 798	5 203	6 113	11 316	17 964	15 068	33 032
1969	2 453	3 334	5 787	26 246	23 210	49 456	5 257	6 242	11 499	15 816	14 205	30 021
1970	2 557	3 537	6 094	30 587	25 462	56 049	5 754	6 848	12 602	17 057	15 959	33 016

Remarques : Ce tableau a été dressé à l'aide des renseignements fournis par l'enregistrement des immigrations.

De 1920 à 1931 inclusivement, les chiffres représentent les personnes nées respectivement en Belgique et à l'étranger.

A partir de 1932, il s'agit des personnes ayant la nationalité belge ou une nationalité étrangère.

20. — Migrations extérieures suivant les pays de provenance ou de destination des individus.

ANNÉES	Alle- magne	Royaume- Uni (G.-B. et Irlande du Nord)	France	Pays- Bas	Grand- Duché de Luxem- bourg	Espagne et Portugal (2)	Italie	U.R.S.S.	Suisse	Pologne	Grèce (1)
Immigration											
1925.....	2 819	1 263	15 570	6 844	1 690	431	5 432	942	794	—	—
1930.....	2 196	1 277	13 661	4 327	1 851	645	6 217	750	1 023	7 613	—
1935.....	724	297	8 565	2 398	1 216	106	494	19	152	381	200
1938.....	679	258	5 137	3 029	1 017	273	500	46	142	862	554
1950.....	2 067	1 055	6 090	3 240	1 336	342	6 970	131	616	187	138
1955.....	3 648	1 034	6 359	3 445	800	974	22 885	65	527	104	38
1960.....	2 580	1 114	5 182	2 863	668	2 649	5 312	90	553	339	44
1965.....	3 813	1 842	10 296	5 614	743	12 878	13 893	85	1 113	458	1 939
1968.....	4 084	2 490	11 833	4 473	820	2 613	7 663	154	733	261	797
1969.....	3 957	2 515	10 658	4 529	752	2 378	8 533	74	787	287	746
1970.....	4 473	2 977	11 929	4 926	850	2 597	9 712	113	854	298	829
Emigration											
1925.....	861	468	21 184	2 948	1 224	214	2 098	147	254	—	—
1930.....	865	697	13 461	3 709	1 411	233	1 306	201	516	1 316	—
1935.....	792	666	5 551	2 222	1 071	277	609	47	250	988	489
1938.....	696	533	7 233	1 992	862	250	314	11	180	388	639
1950.....	2 517	1 358	6 518	2 318	1 150	197	11 227	178	479	330	28
1955.....	2 588	887	4 366	2 497	864	374	9 653	152	504	138	35
1960.....	2 542	1 277	4 791	2 502	672	1 017	9 661	77	782	211	44
1965.....	2 879	1 323	6 052	3 967	786	3 111	5 307	72	743	178	1 499
1968.....	3 140	2 173	7 643	4 048	900	3 473	6 463	101	846	145	957
1969.....	3 032	1 815	6 904	4 069	824	2 973	6 379	134	806	117	662
1970.....	3 328	2 233	7 462	4 004	850	3 234	7 678	86	848	129	626

ANNÉES	Yougo- slavie	Turquie	Autres pays d'Europe	Canada	Etats- Unis d'Amé- rique	Autres pays d'Amé- rique	Congo- Kin- shasa	Autres pays d'Afrique	Asie	Océanie	Total
Immigration											
1925.....	—	—	8 370	—	952	221	415	862	315	—	46 920
1930.....	4 652	—	6 700	—	1 032	356	1 202	478	370	59	54 409
1935.....	47	—	352	—	264	93	813	172	91	13	16 397
1938.....	207	—	418	—	167	114	802	142	124	20	14 491
1950.....	105	—	1 390	124	867	283	2 295	265	396	25	27 922
1955.....	247	—	4 819	395	1 017	384	3 365	420	540	40	51 106
1960.....	274	—	2 663	960	1 270	370	14 024	643	599	51	42 248
1965.....	453	5 956	2 620	1 178	2 536	927	3 855	9 310	1 052	200	80 761
1968.....	566	2 341	1 984	851	3 707	1 031	3 452	5 604	1 524	141	57 122
1969.....	491	2 165	2 063	708	4 086	1 032	2 594	5 195	1 558	135	55 243
1970.....	699	2 600	2 238	716	4 597	1 203	2 669	5 633	1 969	261	62 143
Emigration											
1925.....	—	—	2 377	—	1 262	164	1 320	457	293	—	35 271
1930.....	816	—	1 418	—	812	242	1 915	366	217	66	29 567
1935.....	349	—	669	—	380	265	1 041	261	291	22	16 240
1938.....	99	—	302	—	367	229	1 610	246	126	33	16 110
1950.....	37	—	1 231	1 096	1 603	1 012	3 627	500	621	482	36 509
1955.....	118	—	1 860	1 537	1 662	420	4 344	371	280	107	32 757
1960.....	135	—	1 756	1 425	1 345	335	2 645	446	365	161	32 189
1965.....	200	1 919	932	1 117	1 849	547	4 527	2 522	633	251	40 414
1968.....	295	1 272	900	1 092	2 935	835	3 413	2 545	792	380	44 348
1969.....	275	874	1 046	937	3 080	903	3 006	2 492	760	432	41 520
1970.....	197	1 025	1 079	903	3 659	876	3 579	2 550	920	352	45 618

(1) A partir de 1962 la Tchécoslovaquie est remplacée par la Grèce.

(2) A partir de 1962 le Portugal n'est plus repris avec l'Espagne.

21. — Migrations extérieures suivant le pays de nationalité des individus.

ANNÉES	Belgique	Allemagne	Royaume-Uni (G.-B. et Irlande du Nord)	France	Pays-Bas	Grand-Duché de Luxembourg	Espagne et Portugal (2)	Italie	U.R.S.S.	Suisse	Pologne
Immigration											
1958.....	7 528	2 770	1 357	4 491	3 199	481	3 530	12 111	104	767	785
1959.....	7 115	1 733	1 062	3 447	2 502	450	2 033	6 204	69	487	444
1960.....	15 614	1 689	1 129	3 910	2 627	488	2 867	5 604	80	469	381
1963.....	7 095	2 283	1 579	6 165	3 066	393	14 695	9 452	88	479	383
1964.....	7 844	2 255	1 859	6 474	3 894	416	18 616	11 373	117	574	549
1965.....	7 145	2 377	1 588	7 146	4 681	345	13 361	15 087	82	532	468
1966.....	6 506	3 015	2 179	9 072	4 307	711	7 795	12 426	98	530	390
1967.....	9 287	3 417	3 220	9 558	4 131	427	3 759	8 683	120	530	330
1968.....	7 324	2 996	2 620	9 295	3 761	501	2 575	8 148	153	428	279
1969.....	5 787	2 840	2 502	8 695	3 778	525	2 289	8 918	93	461	276
1970.....	6 094	3 123	3 043	9 886	4 204	474	2 352	10 496	170	429	298
Emigration											
1958.....	9 867	2 056	973	3 134	1 756	390	1 663	10 533	144	582	615
1959.....	9 037	1 511	898	2 888	1 900	488	1 191	10 264	79	395	396
1960.....	8 376	1 395	1 161	2 504	1 921	358	1 104	10 024	70	498	319
1963.....	10 756	1 048	1 000	3 067	1 699	339	2 122	7 214	50	358	245
1964.....	11 815	1 024	1 078	3 121	1 808	337	2 230	6 958	85	439	268
1965.....	11 076	1 214	1 159	3 249	2 393	270	3 144	5 460	73	361	208
1966.....	9 824	1 354	1 448	3 800	2 648	264	2 827	6 629	198	383	178
1967.....	9 935	1 703	1 371	4 150	2 626	401	2 999	6 433	85	401	154
1968.....	11 316	1 978	1 964	4 631	2 813	420	3 333	6 591	112	401	154
1969.....	11 499	1 576	2 009	4 246	2 783	341	2 542	6 164	79	383	130
1970.....	12 602	1 791	2 091	4 584	2 672	355	2 648	7 718	80	399	159

ANNÉES	Grèce (1)	Yougoslavie	Turquie	Autres pays d'Europe	Canada	Etats-Unis d'Amérique	Autres pays d'Amérique	Congo-Kinshasa	Autres pays d'Afrique	Asie	Océanie	Antilles	Total
Immigration													
1958.....	741	794	—	4 092	951	1 425	350	45	328	632	46	597	47 124
1959.....	140	342	—	2 788	592	1 245	287	83	207	444	61	580	32 315
1960.....	37	257	—	2 699	747	1 245	241	628	409	478	22	627	42 248
1963.....	6 345	457	6 605	2 376	426	2 092	496	1 883	5 010	865	49	304	72 586
1964.....	3 994	583	9 602	3 182	889	2 203	750	1 653	14 214	914	59	320	92 334
1965.....	1 946	500	5 891	2 982	976	2 509	775	1 523	9 253	996	96	502	80 761
1966.....	1 435	720	2 965	2 834	759	2 820	833	1 288	8 786	1 261	95	253	71 078
1967.....	930	1 075	2 035	2 215	642	4 532	864	1 025	5 187	1 351	112	283	63 713
1968.....	876	561	2 345	1 927	564	3 881	801	1 220	5 076	1 452	106	233	57 122
1969.....	803	500	2 186	2 005	525	4 187	946	1 527	4 709	1 428	70	193	55 243
1970.....	880	714	2 676	2 160	528	4 743	950	1 514	5 205	1 849	156	199	62 143
Emigration													
1958.....	442	380	—	5 107	391	901	178	27	191	276	27	664	40 297
1959.....	476	202	—	2 366	565	901	245	66	109	291	33	928	35 229
1960.....	54	155	—	1 773	478	798	148	58	133	235	25	602	32 189
1963.....	1 992	140	423	869	633	1 024	249	830	766	277	62	264	35 427
1964.....	1 421	195	1 588	1 067	460	1 166	248	956	1 359	353	33	187	38 196
1965.....	1 714	202	2 780	786	650	1 421	247	1 083	2 239	337	43	305	40 414
1966.....	1 269	196	2 702	867	645	1 668	302	989	1 959	414	48	231	40 843
1967.....	1 025	219	1 662	791	1 015	1 925	258	869	1 674	381	87	228	40 392
1968.....	1 055	350	1 315	924	345	2 697	477	976	1 661	565	83	187	44 348
1969.....	674	278	912	995	369	2 987	441	850	1 425	546	86	205	41 520
1970.....	670	179	1 054	1 011	373	3 495	571	903	1 363	606	76	218	45 618

(1) A partir de 1962 la Tchécoslovaquie est remplacée par la Grèce.
 (2) A partir de 1962 le Portugal n'est plus repris avec l'Espagne.

22. — Naturalisations et autorisations de domicile.

(Source : Ministère de la Justice.)

PAYS DE NAISSANCE	Naturalisations								Autorisations de domicile (1)			
	1967		1968		1969		1970		1967	1968	1969	1970
	Grande	Ordi- naire	Grande	Ordi- naire	Grande	Ordi- naire	Grande	Ordi- naire				
Allemagne.....	7	63	16	199	8	85	23	137	—	—	—	—
Belgique.....	3	56	22	225	18	99	30	213	1	—	2	1
Espagne.....	1	13	1	32	4	30	15	47	1	—	1	—
France.....	3	25	19	120	15	46	21	128	1	—	1	—
Grèce.....	1	5	2	24	—	21	1	37	—	—	—	—
Hongrie.....	4	72	10	286	6	179	24	323	—	—	—	—
Italie.....	1	50	17	247	10	141	36	261	—	—	—	—
Gr.-Duché de Luxembourg ...	—	2	2	—	1	4	3	9	—	1	1	—
Pays-Bas.....	5	19	18	56	11	29	26	42	—	1	2	1
Pologne.....	9	149	48	625	22	301	61	583	—	—	—	—
Roumanie.....	2	21	3	53	1	18	2	32	—	—	—	—
Royaume-Uni et Irlande.....	3	2	1	10	—	5	3	6	1	1	—	—
Tchécoslovaquie.....	2	18	3	79	1	28	11	55	—	—	—	—
Turquie.....	1	4	—	13	4	6	—	8	—	—	—	—
U.R.S.S.....	3	31	3	61	3	48	6	63	—	—	—	—
Yougoslavie.....	—	28	4	105	1	42	13	105	—	—	—	—
Autres pays.....	3	30	3	112	4	82	17	129	1	2	1	—
Total:	48	588	172	2 247	109	1 164	292	2 178	5	5	8	2

(1) Art. 18 du Code civil.

23. — Déclarations d'indigénat.

(Source : Administrations provinciales.)

Qualité de Belge	SPÉCIFICATIONS	1965	1966	1967	1968	1969	1970
Acquisition	Personnes nées en Belgique.....	1 313	1 320	1 418	1 410	1 592	1 626
	Personnes nées de parents dont l'un a ou a eu la qualité de Belge.....	257	261	267	260	307	308
	Descendants des Limbourgeois et Luxembourgeois qui ont perdu la nationalité belge par suite des traités du 19 avril 1839.....	—	1	—	4	2	—
	Epouses d'étrangers naturalisés belges.....	210	425	540	346	877	601
	Autres.....	633	1 537	747	1 183	2 609	1 886
	Total:	2 413	3 544	2 972	3 203	5 387	4 421
Conservation	Femme épousant un étranger ou dont le mari acquiert volontairement une nationalité étrangère.....	1 621	1 593	1 707	1 768	1 876	2 047
Recouvrement	Femme ayant perdu la qualité de Belge par son mariage ou par suite de l'acquisition par son mari d'une nationalité étrangère.....	304	307	384	331	287	376
	Autres.....	24	19	22	21	19	32
	Total:	328	326	406	352	306	408
Renon- ciation	Personnes ayant acquis de plein droit une nationalité étrangère.....	43	56	66	43	69	69
	Femmes devenues belges par suite de leur mariage ou de l'acquisition de la nationalité belge par leur mari.....	345	333	413	372	430	437
	Autres.....	16	6	13	12	12	15
	Total:	404	395	492	427	511	521
Déchéance de la qualité de Belge.....		—	6	5	8	3	2

24. — Etrangers par pays de nationalité.

PAYS DE NATIONALITÉ	Nombres absolus					Proportions pour 1000 étrangers				
	1920 (1)	1930 (1)	1938	1947 (1)	1961 (1)	1920 (1)	1930 (1)	1938	1947 (1)	1961 (1)
Allemagne.....	7 960	12 070	14 472	14 067	14 951	53	38	43	38	33
Autriche et Hongrie ...	929	6 133	6 063	5 703	8 334	6	19	18	16	18
Bulgarie	347	342	258	273	319	2	1	1	1	1
Danemark.....	343	782	576	384	442	2	2	2	1	1
Espagne	1 195	3 009	3 545	3 245	15 787	8	9	10	9	35
France	67 309	74 163	71 322	66 416	61 438	450	232	210	182	135
Grèce	530	1 452	1 520	1 270	9 797	4	5	4	3	22
Italie	3 723	33 491	37 134	84 134	200 086	25	105	108	229	441
Grand-Duché de Luxem- bourg	5 793	9 587	11 185	9 446	6 850	39	30	33	26	15
Pays-Bas	39 051	65 200	68 014	63 700	50 175	261	204	200	173	111
Pologne	5 329	50 626	61 809	58 542	32 009	36	159	181	159	71
Portugal	202	654	547	466	933	1	2	2	1	2
Roumanie	421	3 303	2 933	1 925	669	3	10	9	5	1
Royaume-Uni et Irlande	6 246	11 595	9 482	10 405	10 234	42	36	28	28	23
Suède et Norvège	447	1 186	1 238	676	1 440	3	4	4	2	3
Suisse	1 770	6 094	5 420	4 023	3 736	12	19	16	11	8
Tchécoslovaquie	712	10 866	16 230	5 587	2 659	5	34	48	15	6
U. R. S. S.	3 824	8 843	221	9 173	5 659	26	28	1	25	12
Yougoslavie	170	7 711	5 917	4 233	4 774	1	24	17	12	11
Autres pays d'Europe..	466	1 473	2 359	3 457	1 125	3	5	7	9	2
Pays d'Afrique.....	172	1 732	1 818	1 848	4 303	1	5	5	5	9
Etats-Unis d'Amérique	500	2 230	2 634	1 993	3 458	3	7	8	5	8
Autres pays d'Amérique	1 148	2 130	1 211	1 203	2 503	8	7	4	3	6
Pays d'Asie	223	2 608	1 034	1 343	2 617	1	8	3	4	6
Pays d'Océanie	80	172	342	77	71	—	1	1	—	—
Apatrides	—	—	12 515	14 030	8 762	—	—	37	38	19
Nationalité non déclarée	787	1 778	—	—	355	5	6	—	—	1
Total :	149 677	319 230	339 799	367 619	453 486	1000	1000	1000	1000	1000

(1) Recensements généraux de la population (au 31 décembre).

25. — Population par province et par pays de nationalité en 1961.

PAYS DE NATIONALITÉ	Anvers	Brabant	Hainaut	Liège	Limbourg	Luxembourg	Namur	Flandre orient.	Flandre occid.	Le Royaume
Belgique	1 406 896	1 905 745	1 094 688	908 209	537 236	209 570	355 247	1 261 892	1 056 772	8 736 255
Pays-Bas	18 820	10 293	900	5 911	7 129	105	483	5 012	1 522	50 175
Royaume-Uni	2 830	4 601	490	276	141	62	95	665	819	9 979
France	1 970	18 630	20 701	5 011	240	2 582	2 930	1 521	7 853	61 438
Allemagne.....	1 503	4 232	2 199	3 486	2 188	137	335	510	361	14 951
Gr.-Duché de Luxembourg.....	298	2 805	307	952	36	1 979	313	58	102	6 850
Italie	757	15 268	102 166	56 466	16 126	883	7 601	454	365	200 086
Suisse	439	2 181	388	319	19	38	107	133	112	3 736
Autriche	235	739	66	154	129	4	12	42	30	1 411
Espagne	718	5 969	3 474	4 218	744	51	302	212	99	15 787
Portugal	110	398	174	122	7	22	65	16	19	933
Grèce	252	1 265	5 103	1 579	1 338	8	183	42	27	9 797
Turquie	72	192	18	21	1	1	6	5	4	320
Pologne	818	3 173	11 163	9 368	6 104	110	794	366	113	32 009
Hongrie	526	2 307	1 277	1 464	601	24	253	231	240	6 923
Tchécoslovaquie ...	158	421	1 041	541	375	20	37	43	23	2 659
Yougoslavie	95	844	955	1 651	1 092	9	78	33	17	4 774
U.R.S.S.	146	1 048	1 907	1 397	866	14	179	64	38	5 659
Autres pays d'Europe	1 658	1 464	219	244	59	6	65	166	49	3 930
Afrique	370	2 075	756	626	35	72	153	87	129	4 303
Etats-Unis d'Am. (U.S.A.)...	741	1 803	203	306	19	10	62	176	138	3 458
Canada	140	302	39	27	4	1 109	13	81	54	1 769
Autres pays d'Amérique.....	249	334	37	46	4	3	19	35	7	734
Asie	1 175	1 150	68	132	15	2	26	21	28	2 617
Océanie	11	26	16	1	2	—	1	8	6	71
Apatrides	2 353	4 609	489	963	93	25	65	120	45	8 762
Inconnu	15	265	10	36	3	2	8	12	4	355
Total:	1 443 355	1 992 139	1 248 854	1 003 526	574 606	216 848	369 432	1 272 005	1 068 976	9 189 741

Habitants de nationalité étrangère

1920	30 785	39 663	32 153	16 688	3 454	7 291	5 268	7 122	7 253	149 677
1930	64 096	85 171	64 122	45 249	21 863	7 184	7 543	11 314	12 688	319 230
1938	63 810	90 939	68 255	49 582	23 548	7 024	8 023	12 020	16 598	339 799
1947	46 255	82 773	97 637	70 157	28 357	5 997	11 374	12 584	12 485	367 619
(1) 1961	36 459	86 394	154 166	95 317	37 370	7 278	14 185	10 113	12 204	453 486
Proportions ‰ d'étrangers										
1961	25,26	43,37	123,45	94,98	65,04	33,56	38,40	7,95	11,42	49,35

(1) Dans le « Bulletin de Statistique » ces chiffres ont été repris suivant les nouvelles limites apportées aux provinces par la loi du 2 août 1968.

26. — Densité de la population par arrondissement administratif.

ARRONDISSEMENTS ET PROVINCES	Habitants par km ²						
	1920	1980	1947	1961	1968	1969	1970
Anvers	649	744	784	872	914	916	919
Malines	413	454	494	538	559	561	562
Turnhout	127	147	183	221	241	243	245
<i>Anvers:</i>	360	410	448	505	532	535	537
Bruxelles-Capitale	4 985	5 514	5 909	6 326	6 657	6 633	6 621
Arrond. (loi 2-8-1963)	318	427	554	899	1 103	1 131	1 157
Hal-Vilvorde	285	324	352	413	456	461	467
Louvain	240	260	280	312	331	334	337
Nivelles	165	173	173	189	209	212	216
<i>Brabant:</i>	456	504	539	596	640	642	646
Ath	171	168	159	158	155	155	154
Charleroi	765	806	776	822	829	828	827
Mons	423	440	425	428	431	431	432
Mouscron	452	650	698	704	720	720	717
Soignies	311	331	324	323	328	329	330
Thuin	148	154	149	150	151	152	151
Tournai	252	257	247	242	245	246	245
<i>Hainaut:</i>	332	351	340	347	352	351	351
Huy	136	136	130	130	131	131	130
Liège	679	734	735	787	815	813	813
Verviers	85	118	116	116	120	120	120
Waremmes	166	164	156	155	158	157	156
<i>Liège:</i>	220	249	246	256	263	262	262
Hasselt	144	187	241	308	349	352	356
Maaseik	78	92	122	158	176	179	181
Tongres	153	176	206	239	273	275	276
<i>Limbourg:</i>	123	151	189	236	266	268	271
Arlon	125	130	126	144	153	153	154
Bastogne	43	41	38	37	36	36	36
Marche-en-Famenne	46	45	44	42	42	42	42
Neufchâteau	39	38	38	37	37	36	36
Virton	57	57	55	58	59	59	59
<i>Luxembourg:</i>	51	50	48	49	50	50	50
Dinant	55	55	55	54	54	54	54
Namur	182	187	190	202	212	213	214
Philippeville	59	61	58	60	61	61	61
<i>Namur:</i>	95	97	97	101	104	105	105
Alost	444	470	506	544	559	560	561
Termonde	409	436	471	498	514	515	515
Eeklo	190	200	218	227	238	240	241
Gand	442	460	481	501	513	514	515
Audenarde	274	275	279	276	275	274	274
Saint-Nicolas	338	361	386	402	415	417	420
<i>Flandre orientale:</i>	368	386	409	427	439	440	441
Bruges	257	267	304	338	364	368	371
Dixmude	113	134	141	141	141	141	140
Ypres	139	184	192	191	192	192	192
Courtrai	436	489	550	611	648	652	656
Ostende	304	331	365	409	434	437	439
Roulers	331	367	420	450	472	473	475
Tielt	235	227	243	248	252	252	252
Furnes	137	142	157	164	168	169	169
<i>Flandre occidentale:</i>	242	267	296	319	334	336	337
<i>Royaume:</i>	243	265	279	301	316	317	318

27. — Ménages par arrondissement.

ARRONDISSEMENTS ADMINISTRATIFS ET PROVINCES	1930		1947		1961			
	Ménages	Habitants par 100 ménages	Ménages	Habitants par 100 ménages	Ménages privés	Ménages collectifs	Nombre total de ménages	Habitants par 100 ménages
Anvers	223 852	333	272 462	288	299 248	453	299 701	291
Malines	58 167	393	76 218	327	84 953	147	85 100	319
Turnhout	43 588	459	63 345	392	78 442	165	78 607	381
<i>Anvers :</i>	325 607	360	412 025	311	462 643	765	463 408	311
Bruxelles	414 207	291	503 853	258	549 241	731	549 972	262
Louvain	73 234	402	95 187	333	106 661	312	106 973	329
Nivelles	53 205	341	63 347	287	65 445	141	65 586	305
<i>Brabant :</i>	540 646	311	662 387	272	721 347	1184	722 531	276
Ath	24 487	340	26 482	299	25 777	46	25 823	306
Charleroi	151 259	299	165 600	263	165 076	184	165 260	279
Mons	86 501	311	95 954	270	92 151	114	92 265	283
Soignies	53 186	321	58 098	287	56 607	82	56 689	291
Thuin	45 458	309	48 279	279	46 449	50	46 499	292
Tournai	46 016	337	50 660	295	48 765	115	48 880	299
<i>Hainaut :</i>	406 907	312	445 073	275	434 825	591	435 416	287
Huy	28 892	339	31 716	295	31 736	41	31 777	295
Liège	194 379	290	221 499	255	230 301	249	230 550	262
Verviers	73 288	328	79 154	299	78 957	152	79 109	298
Waremme	18 672	384	22 074	314	21 956	25	21 981	319
<i>Liège :</i>	315 231	309	354 443	272	362 950	467	363 417	276
Hasselt	38 278	445	53 071	413	70 377	148	70 525	397
Maaseik	15 639	509	21 594	486	30 692	74	30 766	444
Tongres	26 433	445	34 211	398	41 082	88	41 170	385
<i>Limbourg :</i>	80 350	458	108 876	423	142 151	310	142 461	403
Arlon	11 585	358	12 653	318	14 527	15	14 542	318
Bastogne	9 706	446	10 653	356	10 502	19	10 521	347
Marche-en-Famenne	11 304	373	12 470	328	12 089	13	12 102	325
Neufchâteau	15 047	370	16 168	338	16 044	28	16 072	330
Virton	12 063	342	12 758	313	13 408	19	13 427	311
<i>Luxembourg :</i>	59 705	370	64 702	330	66 570	94	66 664	325
Dinant	24 398	355	26 683	321	25 998	50	26 048	325
Namur	61 362	343	71 521	299	73 417	127	73 544	309
Philippeville	18 107	326	19 010	296	18 208	20	18 228	317
<i>Namur :</i>	103 867	343	117 214	304	117 623	197	117 820	314
Alost	55 453	400	71 053	336	75 964	134	76 098	336
Termonde	37 131	401	47 322	339	49 912	82	49 994	340
Eeklo	18 390	391	22 633	347	24 141	38	24 179	337
Gand	126 274	334	147 928	298	151 530	290	151 820	302
Audenarde	28 322	400	34 726	331	35 201	100	35 301	324
Saint-Nicolas	43 889	392	54 442	338	57 355	110	57 465	333
<i>Flandre orientale :</i>	309 459	371	378 104	322	394 103	754	394 857	322
Bruges	44 120	397	58 164	343	66 580	199	66 779	332
Dixmude	11 092	413	13 197	366	13 445	48	13 493	357
Ypres	30 399	391	36 571	337	37 013	111	37 124	330
Courtrai	65 067	377	83 927	327	92 030	180	92 210	325
Ostende	26 587	368	33 941	317	39 487	64	39 551	305
Roulers	28 141	388	35 125	355	37 257	77	37 334	358
Tielt	16 167	429	19 445	382	20 035	63	20 098	376
Furnes	11 100	365	13 785	324	14 472	66	14 538	321
<i>Flandre occidentale :</i>	232 673	387	294 155	339	320 319	808	321 127	333
<i>Royaume :</i>	2 374 445	341	2 836 979	300	3 022 531	5170	3 027 701	304

28. — Ménages privés répartis d'après le sexe et l'état civil du chef de ménage et le nombre de personnes qui les composent.

Recensement général de la population au 31 décembre 1961.

COMPOSITION DES MÉNAGES	Hommes chefs de ménage					Femmes chefs de ménage					Total
	Célib.	Mariés	Veufs	Divorcés	Total (1)	Célib.	Mariées	Veuves	Divor- cées	Total (1)	
1 personne	63 069	35 618	63 421	13 677	175 822	63 413	25 348	226 335	17 682	332 785	508 607
2 personnes	26 476	766 184	24 306	6 997	823 963	19 253	12 800	71 663	7 682	111 400	935 363
3 personnes	9 210	586 322	10 355	2 661	608 553	5 181	6 489	28 501	3 018	43 189	651 742
4 personnes	3 451	412 266	5 729	1 197	422 644	1 531	2 988	13 454	1 099	19 072	441 716
5 personnes	1 380	224 764	3 064	508	229 716	509	1 326	6 575	457	8 867	238 583
6 personnes	617	117 924	1 460	251	120 252	211	578	2 980	167	3 936	124 188
7 personnes	293	58 068	651	113	59 125	75	291	1 422	82	1 870	60 995
8 personnes	166	29 913	320	54	30 453	40	151	719	26	936	31 389
9 personnes	69	13 909	120	38	14 136	24	53	271	10	358	14 494
10 personnes	32	7 393	67	17	7 509	7	21	124	6	158	7 667
11 personnes	16	3 761	24	8	3 809	7	15	65	4	91	3 900
12 personnes et plus .	16	3 763	30	6	3 815	3	17	51	1	72	3 887
Total:	104 795	2 259 885	109 547	25 527	2 499 797	90 254	50 077	352 160	30 234	522 734	3 022 531

(1) Comprend les chefs de ménage, dont l'état civil est inconnu.

29. — Chefs de famille, au 31 décembre 1961, d'après le nombre d'enfants nés vivants et le nombre d'enfants encore en vie.

NOMBRE D'ENFANTS	Répartition des chefs de famille d'après le nombre de leurs enfants nés vivants				
	Couples mariés	Veufs	Veuves	Divorcés	Total
0 enfant	528 632	36 991	123 247	17 778	706 648
1 enfant	655 372	35 203	117 600	9 922	818 097
2 enfants	518 221	31 146	97 678	4 558	651 603
3 enfants	280 611	20 753	58 762	1 618	361 744
4 enfants	156 956	13 983	36 883	676	208 498
5 enfants	85 934	9 406	22 923	311	118 574
6 enfants	50 080	6 566	15 113	157	71 916
7 enfants	29 206	4 458	10 101	65	43 830
8 enfants	18 023	3 206	7 005	35	28 269
9 enfants	10 945	2 090	4 804	24	17 863
10 enfants	6 974	1 477	3 201	10	11 662
11 enfants	4 256	894	2 123	6	7 279
12 enfants et plus	5 924	1 382	2 944	6	10 256
Inconnu	1 405	401	1 604	270	3 680
Total :	2 352 539	167 956	503 988	35 436	3 059 919

NOMBRE D'ENFANTS	Répartition des chefs de famille d'après le nombre de leurs enfants encore vivants				
	Couples mariés	Veufs	Veuves	Divorcés	Total
0 enfant	554 990	40 957	136 450	18 346	750 743
1 enfant	689 952	41 015	133 547	10 089	874 603
2 enfants	524 684	32 898	100 517	4 267	662 366
3 enfants	267 610	20 135	54 433	1 459	343 637
4 enfants	144 012	12 597	31 702	546	188 857
5 enfants	74 579	7 763	18 423	246	101 011
6 enfants	42 058	4 939	11 194	118	58 309
7 enfants	23 088	3 135	6 933	45	33 201
8 enfants	13 501	1 877	4 233	20	19 631
9 enfants	7 527	1 030	2 342	14	10 913
10 enfants	4 319	601	1 284	9	6 213
11 enfants	2 367	305	721	5	3 398
12 enfants et plus	2 447	303	605	2	3 357
Inconnu	1 405	401	1 604	270	3 680
Total :	2 352 539	167 956	503 988	35 436	3 059 919

30. — Couples mariés répartis d'après le nombre d'enfants encore vivants, au 31 décembre 1910, 1930, 1947 et 1961.

NOMBRE DES ENFANTS ENCORE VIVANTS	NOMBRE DES COUPLES MARIÉS :							
	1910		1930		1947		1961	
	Chiffres absolus	‰	Chiffres absolus	‰	Chiffres absolus	‰	Chiffres absolus	‰
0 enfant	260 495	190	458 288	243	569 432	268	554 990	236
1 enfant	282 518	206	521 932	277	636 436	300	689 952	293
2 enfants	253 218	185	373 566	198	428 421	202	524 684	223
3 enfants	177 827	130	206 266	109	214 619	101	267 610	114
4 enfants	129 111	94	121 682	65	116 806	55	144 012	61
5 enfants	91 636	67	75 558	40	65 117	31	74 579	32
6 enfants	66 433	48	49 673	26	39 090	18	42 058	18
7 enfants	44 532	33	32 524	17	22 964	11	23 088	10
8 enfants	28 102	20	20 871	11	14 109	6	13 501	6
9 enfants	16 025	12	12 245	7	8 115	4	7 527	3
10 enfants	15 279	11	6 604	4	4 382	2	4 319	2
11 enfants			3 250	2	2 335	1	2 367	1
12 enfants et plus			2 419	1	1 977	1	2 447	1
Non déclaré	5 702	4	—	—	—	—	1 405	—
Total :	1 370 878	1 000	1 884 878	1 000	2 123 803	1 000	2 352 539	1 000
Nombre moyen des enfants pour 100 couples mariés	263		196		170		178	

31. — Naissances légitimes et illégitimes par sexe ⁽¹⁾

ANNÉE DE LA NAISSANCE	Garçons			Filles			Total des naissances		
	Légitimes	Illégitimes	Total	Légitimes	Illégitimes	Total	Légitimes	Illégitimes	Total
1926 (2)	73 616	3 496	77 112	70 292	3 605	73 897	143 908	7 101	151 009
1927	71 504	3 368	74 872	68 178	3 246	71 424	139 682	6 614	146 296
1928	72 354	3 284	75 638	69 211	3 222	72 433	141 565	6 506	148 071
1929	72 005	3 172	75 177	69 071	3 063	72 134	141 076	6 235	147 311
1930	75 141	3 057	78 198	71 225	3 107	74 332	146 366	6 164	152 530
1931	73 810	2 780	76 590	70 258	2 809	73 067	144 068	5 589	149 657
1932	71 766	2 646	74 412	68 881	2 542	71 423	140 647	5 188	145 835
1933	68 121	2 171	70 292	64 313	2 152	66 465	132 434	4 323	136 757
1934	66 315	1 978	68 293	63 263	1 958	65 221	129 578	3 936	133 514
1935	63 884	1 915	65 799	60 781	1 852	62 633	124 665	3 767	128 432
1936	63 653	1 711	65 364	60 657	1 730	62 387	124 310	3 441	127 751
1937	64 488	1 623	66 111	60 955	1 630	62 585	125 443	3 253	128 696
1938	66 597	1 706	68 303	63 654	1 653	65 307	130 251	3 359	133 610
1939	64 656	1 631	66 287	62 163	1 569	63 732	126 819	3 200	130 019
1940 (3)	55 999	1 800	57 799	53 011	1 687	54 698	109 010	3 487	112 497
1941	50 190	1 550	51 740	47 418	1 458	48 876	97 608	3 008	100 616
1942	54 948	1 370	56 318	51 063	1 222	52 285	106 011	2 592	108 603
1943	62 067	1 618	63 685	58 096	1 568	59 664	120 163	3 186	123 349
1944	63 419	2 183	65 602	59 340	2 180	61 520	122 759	4 363	127 122
1945	64 204	2 823	67 027	60 762	2 737	63 499	124 966	5 560	130 526
1946	76 029	3 002	79 031	71 142	2 789	73 931	147 171	5 791	152 962
1947	75 032	2 374	77 406	70 465	2 356	72 821	145 497	4 730	150 227
1948	74 898	2 349	77 247	70 991	2 178	73 169	145 889	4 527	150 416
1949	74 197	2 022	76 219	69 717	1 918	71 635	143 914	3 940	147 854
1950	72 840	1 938	74 778	69 055	1 839	70 894	141 895	3 777	145 672
1951	71 411	1 652	73 063	67 588	1 663	69 251	138 999	3 315	142 314
1952	73 659	1 725	75 384	69 009	1 671	70 680	142 668	3 396	146 064
1953	73 604	1 678	75 282	69 260	1 583	70 843	142 864	3 261	146 125
1954	74 650	1 587	76 237	70 803	1 498	72 301	145 453	3 085	148 538
1955	74 900	1 584	76 484	71 126	1 585	72 711	146 026	3 169	149 195
1956	75 419	1 574	76 993	71 672	1 545	73 217	147 091	3 119	150 210
1957	77 369	1 605	78 974	72 418	1 479	73 897	149 787	3 084	152 871
1958	78 309	1 555	79 864	73 624	1 560	75 184	151 933	3 115	155 048
1959	79 645	1 716	81 361	75 310	1 566	76 876	154 955	3 282	158 237
1960	77 921	1 685	79 606	73 663	1 515	75 178	151 584	3 200	154 784
1961	79 822	1 666	81 488	75 424	1 519	76 943	155 246	3 185	158 431
1962	78 147	1 640	79 787	73 652	1 622	75 274	151 799	3 262	155 061
1963	80 089	1 785	81 874	75 612	1 706	77 318	155 701	3 491	159 192
1964	80 753	1 880	82 633	76 405	1 800	78 205	157 158	3 680	160 838
1965	78 118	1 909	80 027	73 701	1 768	75 469	151 819	3 677	155 496
1966	75 616	1 887	77 503	71 730	1 863	73 593	147 346	3 750	151 096
1967	73 435	1 929	75 364	69 036	1 793	70 829	142 471	3 722	146 193
1968	70 985	1 962	72 947	67 229	1 808	69 037	138 214	3 770	141 984
1969	71 002	1 964	72 966	67 018	1 815	68 833	138 020	3 779	141 799

(1) Enfants mort-nés non compris. Les naissances relevées sont celles inscrites au registre de l'état civil et qui sont survenues au cours de l'année considérée. Jusqu'en 1953 inclus il s'agit des naissances de fait ; à partir de 1954 les naissances concernent la population résidant dans la commune (naissances de droit).

(2) A partir de 1925, les données comprennent les renseignements relatifs aux cantons annexés de l'Est.

(3) De 1940 à 1948 inclus, 41 communes ont été soustraites à la juridiction administrative belge (88 090 habitants au 31 décembre 1939).

32. — Mortinatalité.

Année du décès	Enfants mort-nés						Année du décès	Enfants mort-nés					
	Garçons		Filles		Total	Pour 1 000 naissances (mort-nés et autres présentés sans vie compris)		Garçons		Filles		Total	Pour 1 000 naissances (mort-nés et autres présentés sans vie compris)
	Légitimes	Illégitimes	Légitimes	Illégitimes				Légitimes	Illégitimes	Légitimes	Illégitimes		
1925 (1) ..	3 003	235	2 165	221	5 624	34,94	1949.....	1 924	113	1 492	81	3 610	23,83
1930	2 767	176	2 030	171	5 144	32,62	1950.....	1 807	67	1 475	62	3 411	22,88
1931	2 649	163	2 111	141	5 064	32,73	1951.....	1 661	75	1 334	53	3 123	21,47
1932	2 614	158	1 949	129	4 850	32,19	1952.....	1 584	66	1 321	44	3 015	20,22
1933	2 512	154	1 877	131	4 674	33,05	1953.....	1 594	49	1 252	49	2 944	19,75
1934	2 525	132	1 789	87	4 533	32,84	1954.....	1 465	37	1 206	33	2 741	18,12
1935	2 234	135	1 710	103	4 182	31,54	1955.....	1 432	67	1 212	40	2 751	18,11
1936	2 250	113	1 673	88	4 124	31,27	1956.....	1 377	48	1 087	45	2 557	16,73
1937	2 143	106	1 679	69	3 997	30,12	1957.....	1 302	43	1 133	35	2 513	16,17
1938	2 241	79	1 704	85	4 109	29,84	1958.....	1 365	41	1 093	29	2 528	16,04
1939	2 107	90	1 633	80	3 910	29,19	1959.....	1 264	38	1 100	32	2 434	15,15
1940(2) ..	1 736	88	1 348	61	3 233	27,94	1960.....	1 228	53	1 063	36	2 380	15,14
1941	1 438	68	1 172	69	2 747	26,58	1961.....	1 244	49	1 039	28	2 360	14,68
1942	1 504	70	1 147	50	2 771	24,88	1962.....	1 194	39	1 012	32	2 277	14,47
1943	1 718	62	1 260	65	3 105	24,55	1963.....	1 179	52	967	44	2 242	13,89
1944	1 723	77	1 365	59	3 224	24,73	1964.....	1 214	49	1 046	30	2 339	14,29
1945	1 756	116	1 364	107	3 343	24,97	1965.....	1 053	45	1 007	26	2 131	13,52
1946	2 238	145	1 670	128	4 181	26,61	1966.....	1 040	37	897	48	2 022	13,21
1947	2 115	134	1 706	83	4 038	26,18	1967.....	998	36	791	35	1 860	12,56
1948	2 087	128	1 627	98	3 940	25,53	1968.....	924	30	742	34	1 730	12,04

(1) A partir de 1925, les données comprennent les renseignements relatifs aux cantons annexés de l'Est.

(2) De 1940 à 1943 inclus, 41 communes ont été soustraites à la juridiction administrative belge (88 090 habitants au 31 décembre 1939).

33. — Natalité par mois. (Enfants mort-nés non compris.)

Années	Janvier	Février	Mars	Avril	Mai	Juin	Juillet	Août	Septembre	Octobre	Novembre	Décembre
1925(1)	13 490	12 591	14 362	13 593	13 818	13 168	13 087	12 590	12 048	12 359	11 911	12 313
1930	12 882	12 516	13 739	13 218	13 277	12 843	12 886	12 829	12 027	12 301	11 791	12 221
1935	11 301	10 822	11 663	11 196	11 470	10 849	10 951	10 773	10 270	10 145	9 266	9 726
1940(2)	10 775	11 036	11 394	10 821	9 761	7 183	8 112	8 281	8 716	8 469	8 538	9 411
1945	10 911	10 095	11 262	11 055	11 364	11 261	11 204	10 963	10 223	10 728	10 359	11 101
1957	12 689	11 968	13 341	13 144	13 435	13 215	13 135	12 730	12 522	12 664	11 651	12 377
1958	13 134	12 411	13 899	12 753	13 741	12 552	12 503	12 874	13 234	13 126	12 245	12 576
1959	13 342	12 740	13 939	13 668	13 973	13 201	13 715	13 343	13 170	12 689	11 879	12 578
1960	13 050	12 658	13 501	12 763	13 787	12 923	13 667	13 375	12 889	12 411	11 326	12 434
1961	13 427	12 853	13 708	13 698	13 994	13 086	13 561	13 510	12 688	12 831	12 278	12 797
1962	13 039	12 055	13 609	13 303	13 925	13 022	13 039	13 064	12 699	13 018	11 849	12 439
1963	13 096	12 684	14 017	13 894	14 264	13 514	14 082	13 384	13 105	13 132	11 830	12 190
1964	13 398	13 290	13 856	13 927	14 339	13 614	14 150	13 223	13 260	13 043	11 979	12 759
1965	13 305	12 266	13 647	13 430	13 744	13 401	13 554	13 023	12 709	12 544	11 817	12 056
1966	12 458	11 905	13 289	13 372	13 816	13 002	12 970	12 486	12 515	12 263	11 156	11 864
1967	12 157	11 447	12 699	12 846	13 553	12 611	12 474	11 940	11 815	11 794	11 133	11 724
1968	11 983	11 271	12 307	12 334	12 777	12 077	12 298	12 100	11 706	11 218	10 472	11 441
1969	11 848	10 910	12 308	12 176	12 820	11 786	12 366	11 796	11 797	11 774	10 678	11 540

(1) (2) Voir notes du tableau précédent.

34. — Naissances vivantes d'après l'âge de la mère.

(Y compris à partir de 1961, les enfants nés vivants mais présentés sans vie.)

ANNÉE DE LA NAISSANCE	< 15 ans	15 - < 20 ans	20 - < 25 ans	25 - < 30 ans	30 - < 35 ans	35 - < 40 ans	40 - < 45 ans	45 ans et plus	Age non indiqué	Ensemble des naissances
1940	21	5 224	21 564	34 644	27 015	16 833	5 727	455	37	111 520
1945	6	5 553	32 971	30 014	32 709	20 476	7 229	514	31	129 503
1950	16	6 768	39 439	48 578	24 072	18 537	6 386	520	—	144 316
1955	11	5 939	41 435	48 011	33 115	13 203	5 713	423	13	147 863
1958	8	6 825	42 183	51 267	32 559	16 712	3 926	395	14	153 889
1959	13	6 916	43 471	52 345	33 010	17 292	3 575	390	21	157 033
1960	16	6 825	42 872	50 291	32 328	16 985	3 989	344	9	153 659
1961	23	7 391	44 119	51 048	33 723	17 349	4 466	296	16	158 431
1962	14	8 113	43 109	48 792	33 275	16 838	4 668	242	10	155 061
1963	20	9 013	44 643	50 154	33 637	16 683	4 833	202	7	159 192
1964	13	9 690	45 082	50 741	33 508	16 696	4 886	211	11	160 838
1965	23	10 446	45 451	48 413	30 765	15 589	4 574	231	4	155 496
1966	20	11 035	47 146	45 389	28 431	14 579	4 209	270	17	151 096
1967	24	10 882	49 423	42 214	25 929	13 711	3 726	273	11	146 193
1968	19	10 494	50 191	40 146	24 721	12 595	3 562	233	23	141 984
1969	38	10 700	51 462	40 069	23 979	11 943	3 346	249	13	141 799

35. — Naissances vivantes légitimes d'après l'âge du père.

(Y compris à partir de 1961, les enfants nés vivants mais présentés sans vie.)

ANNÉE DE LA NAISSANCE	< 20 ans	20 - < 25 ans	25 - < 30 ans	30 - < 35 ans	35 - < 40 ans	40 - < 45 ans	45 - < 50 ans	50 - < 55 ans	55 - < 60 ans	60 ans et plus	Décédés	Age non indiqué	Ensemble des naissances
1940	690	10 237	31 846	29 917	20 855	9 779	3 108	909	285	173	—	283	108 082
1945	1 046	16 958	26 779	35 386	25 123	13 268	3 864	1 260			241	83	124 008
1950	1 109	22 000	46 845	28 442	24 750	12 300	3 935	838	186	81	115	—	140 601
1955	961	22 978	46 923	39 242	17 835	11 605	3 861	911	202	80	116	15	144 729
1958	1 116	23 551	50 600	39 479	22 364	8 714	3 687	907	185	85	95	27	150 810
1959	1 135	24 337	51 758	40 374	23 191	7 810	3 853	902	219	66	114	37	153 796
1960	1 093	24 135	49 999	39 221	22 965	8 205	3 557	910	218	86	87	22	150 498
1961	1 182	25 283	50 603	40 727	23 700	8 850	3 522	941	216	95	104	23	155 246
1962	1 343	24 861	48 940	40 284	22 872	9 137	3 013	915	212	94	99	29	151 799
1963	1 604	26 058	50 831	40 740	22 756	9 749	2 570	910	242	93	117	31	155 701
1964	1 772	26 789	51 220	40 822	22 800	10 049	2 375	864	216	96	125	30	157 158
1965	1 959	28 009	49 755	38 009	21 071	9 495	2 270	783	234	84	126	24	151 819
1966	2 051	30 220	47 649	35 413	20 041	8 780	2 208	671	170	75	13	55	147 346
1967	2 016	32 247	45 540	32 883	18 732	7 982	2 229	564	167	83	3	25	142 471
1968	1 885	33 570	43 502	31 174	17 763	7 368	2 238	467	144	62	1	40	138 214
1969	1 907	34 254	44 126	30 908	16 975	7 075	2 144	361	153	78	—	39	138 020

36. — Naissances réparties d'après l'âge de la mère, la légitimité et le sexe, en 1969. ⁽¹⁾

AGE DE LA MÈRE	Légitimes		Illégitimes		Légitimes et illégitimes		
	Garçons	Filles	Garçons	Filles	Garçons	Filles	Total
14 -< 15 ans	1	5	19	13	20	18	38
15 -< 16 ans	37	34	17	15	54	49	103
16 -< 17 ans	201	197	40	43	241	240	481
17 -< 18 ans	697	666	64	71	761	737	1 498
18 -< 19 ans	1 485	1 425	113	113	1 598	1 538	3 136
19 -< 20 ans	2 692	2 502	137	151	2 829	2 653	5 482
20 -< 21 ans	3 763	3 656	161	143	3 924	3 799	7 723
21 -< 22 ans	4 891	4 579	155	160	5 046	4 739	9 785
22 -< 23 ans	5 961	5 547	152	135	6 113	5 682	11 795
23 -< 24 ans	5 758	5 374	134	106	5 892	5 480	11 372
24 -< 25 ans	5 407	5 183	107	90	5 514	5 273	10 787
25 -< 26 ans	5 136	4 941	100	91	5 236	5 032	10 268
26 -< 27 ans	4 526	4 266	79	58	4 605	4 324	8 929
27 -< 28 ans	3 784	3 454	53	52	3 837	3 506	7 343
28 -< 29 ans	3 393	3 322	47	53	3 440	3 375	6 815
29 -< 30 ans	3 377	3 212	66	59	3 443	3 271	6 714
30 -< 31 ans	3 205	2 998	49	45	3 254	3 043	6 297
31 -< 32 ans	2 787	2 549	48	50	2 835	2 599	5 434
32 -< 33 ans	2 360	2 139	71	44	2 431	2 183	4 614
33 -< 34 ans	2 011	1 885	51	47	2 062	1 932	3 994
34 -< 35 ans	1 845	1 707	49	39	1 894	1 746	3 640
35 -< 36 ans	1 526	1 503	44	38	1 570	1 541	3 111
36 -< 37 ans	1 349	1 289	41	38	1 390	1 327	2 717
37 -< 38 ans	1 160	1 076	32	37	1 192	1 113	2 305
38 -< 39 ans	1 050	1 048	31	26	1 081	1 074	2 155
39 -< 40 ans	834	774	26	21	860	795	1 655
40 -< 41 ans	589	548	21	24	610	572	1 182
41 -< 42 ans	431	438	24	22	455	460	915
42 -< 43 ans	315	273	13	19	328	292	620
43 -< 44 ans	193	179	6	2	199	181	380
44 -< 45 ans	117	119	8	5	125	124	249
45 -< 46 ans	66	65	3	2	69	67	136
46 -< 47 ans	28	30	—	2	28	32	60
47 -< 48 ans	11	10	2	1	13	11	24
48 -< 49 ans	3	11	—	—	3	11	14
49 -< 50 ans	4	7	—	—	4	7	11
50 ans et plus	2	2	—	—	2	2	4
Inconnus	7	5	1	—	8	5	13
Total:	71 002	67 018	1 964	1 815	72 966	68 833	141 799

(1) Y compris les enfants nés vivants, mais présentés sans vie ; non compris les mort-nés.

37. — Naissances légitimes d'après le nombre des enfants encore vivants déjà issus du mariage actuel des parents ⁽¹⁾

ANNÉE DE LA NAISSANCE	1 ^e naissance	2 ^e naissance	3 ^e naissance	4 ^e naissance	5 ^e naissance	6 ^e naissance	7 ^e naissance	8 ^e naissance	9 ^e naissance et au-delà	Inconnu	Total des naissances
1939.....	48 097	31 475	18 039	10 919	6 672	4 198	2 614	1 593	2 001	—	125 608
1950.....	57 778	38 329	20 050	10 765	5 575	3 335	1 921	1 227	1 621	—	140 601
1955.....	55 242	38 108	22 539	13 023	7 091	3 837	2 126	1 287	1 476	—	144 729
1960.....	55 495	40 542	23 485	13 570	7 405	4 382	2 415	1 451	1 753	—	150 498
1965.....	56 406	41 416	24 183	13 489	6 924	3 883	2 115	1 209	1 513	681	151 819
1966.....	56 866	40 286	22 920	12 522	6 300	3 352	1 983	1 068	1 327	722	147 346
1967.....	56 838	39 865	21 864	11 411	5 816	3 014	1 631	888	1 144	—	142 471
1968.....	56 636	39 089	20 757	10 566	5 211	2 709	1 477	840	929	—	138 214
1969.....	57 964	39 286	20 040	10 167	4 971	2 560	1 370	785	877	—	138 020

38. — Naissances légitimes d'après le nombre des enfants encore vivants et décédés déjà issus du mariage actuel des parents ⁽¹⁾

ANNÉE DE LA NAISSANCE	1 ^e naissance	2 ^e naissance	3 ^e naissance	4 ^e naissance	5 ^e naissance	6 ^e naissance	7 ^e naissance	8 ^e naissance	9 ^e naissance et au-delà	Inconnu	Total des naissances
1939.....	45 789	29 696	18 008	11 380	7 256	4 768	3 155	2 084	3 472	—	125 608
1950.....	55 984	37 010	20 176	11 232	6 213	3 730	2 269	1 527	2 460	—	140 601
1955.....	54 113	37 066	22 501	13 210	7 485	4 272	2 504	1 487	2 091	—	144 729
1960.....	54 628	39 732	23 410	13 755	7 722	4 630	2 693	1 602	2 326	—	150 498
1965.....	55 262	40 899	24 406	13 739	7 222	4 081	2 281	1 338	1 910	681	151 819
1966.....	55 792	39 871	23 050	12 826	6 530	3 593	2 110	1 186	1 666	722	147 346
1967.....	55 794	39 551	22 061	11 592	6 084	3 218	1 800	953	1 418	—	142 471
1968.....	55 814	38 697	20 873	10 856	5 450	2 887	1 581	923	1 133	—	138 214
1969.....	57 199	38 871	20 195	10 426	5 209	2 735	1 460	836	1 089	—	138 020

39. — Naissances légitimes d'après la durée du mariage actuel des parents ⁽¹⁾

DURÉE DU MARIAGE ACTUEL	1939	1947	1950	1955	1960	1967	1968	1969
< 1 an	18 743	30 490	24 195	23 172	23 160	25 459	24 600	24 869
1 — < 2 ans	15 168	23 924	19 584	18 494	18 895	19 534	19 448	19 352
2 — < 3 ans	12 891	12 984	17 367	15 087	16 388	15 723	15 680	15 654
3 — < 4 ans	10 948	9 054	14 955	13 007	13 883	13 142	13 102	13 487
4 — < 5 ans	8 642	9 478	13 057	11 606	11 997	10 921	10 777	11 138
5 — < 6 ans	8 030	7 511	7 826	10 261	10 455	9 248	8 946	9 041
6 — < 7 ans	6 860	5 227	5 691	8 904	8 829	7 709	7 379	7 392
7 — < 8 ans	6 222	4 535	6 011	8 477	7 509	6 903	6 464	6 142
8 — < 9 ans	5 828	5 803	4 920	7 424	6 528	5 842	5 415	5 378
9 — < 10 ans	5 362	5 452	3 240	6 499	5 921	4 917	4 698	4 529
10 — < 12 ans	8 720	9 257	6 253	7 072	9 547	7 987	7 384	7 079
12 — < 14 ans	6 518	6 842	5 845	5 558	7 386	5 663	5 322	5 256
14 — < 16 ans	5 100	5 200	4 494	3 067	4 655	3 792	3 652	3 511
16 — < 18 ans	3 317	3 795	3 074	2 771	2 626	2 695	2 496	2 311
18 — < 20 ans	2 181	2 419	2 009	1 735	1 468	1 621	1 470	1 459
20 — < 25 ans	944	2 005	1 837	1 468	1 135	1 212	1 253	1 252
25 ans et plus	134	138	191	108	100	85	67	74
Inconnu	—	67	52	19	16	18	61	96
Total :	125 608	144 181	140 601	144 729	150 498	142 471	138 214	138 020

(1) Y compris à partir de 1961, les enfants nés vivants mais présentés sans vie.

40. — Accouchements multiples (enfants mort-nés compris.)

ANNÉE DE LA NAISSANCE	Accouchements doubles				Accouchements triples					Accouchem. quadruples
	Deux garçons	Deux filles	Un garçon une fille	Total	Trois garçons	Trois filles	Deux garçons une fille	Deux filles un garçon	Total	
1920.....	633	560	657	1 850	4	5	6	8	23	—
1925.....	560	508	580	1 648	2	4	3	2	11	—
1930.....	519	495	567	1 581	4	5	6	1	16	—
1935.....	425	387	426	1 238	—	1	6	2	9	—
1940.....	394	391	409	1 194	2	4	—	1	7	—
1945.....	482	436	423	1 341	4	6	5	3	18	—
1950.....	498	527	511	1 536	5	1	2	—	8	—
1962.....	604	574	624	1 802	4	5	3	2	14	1
1963.....	612	593	623	1 828	2	3	2	8	15	—
1964.....	652	642	554	1 848	1	—	5	1	7	—
1965.....	601	575	551	1 727	1	9	3	4	17	—
1966.....	523	588	473	1 584	2	4	3	4	13	—
1967.....	538	549	465	1 552	5	5	2	2	14	—
1968.....	501	499	464	1 464	8	4	3	3	18	2

41. — Enfants provenant d'accouchements doubles.

ANNÉE DE LA NAISSANCE	Sexe masculin			Sexe féminin			Nombre d'enfants		
	Nés vivants	Mort-nés	Total	Nés vivants	Mort-nés	Total	Nés vivants	Mort-nés	Total
1935.....	1 155	121	1 276	1 081	119	1 200	2 236	240	2 476
1940.....	1 092	105	1 197	1 118	73	1 191	2 210	178	2 388
1945.....	1 268	119	1 387	1 210	85	1 295	2 478	204	2 682
1950.....	1 370	137	1 507	1 428	137	1 565	2 798	274	3 072
1961.....	1 789	38	1 827	1 819	38	1 857	3 608	76	3 684
1962.....	1 758	74	1 832	1 728	44	1 772	3 486	118	3 604
1963.....	1 771	76	1 847	1 751	58	1 809	3 522	134	3 656
1964.....	1 791	67	1 858	1 749	89	1 838	3 540	156	3 696
1965.....	1 702	51	1 753	1 644	57	1 701	3 346	108	3 454
1966.....	1 454	65	1 519	1 579	70	1 649	3 033	135	3 168
1967.....	1 480	61	1 541	1 506	57	1 563	2 986	118	3 104
1968.....	1 418	48	1 466	1 414	48	1 462	2 832	96	2 928

42. — Reconnaissances et légitimations d'enfants naturels.

ANNÉES	Reconnaissances d'enfants naturels			Légitimations d'enfants naturels		
	Dans l'acte de naissance	Postérieurement	Ensemble des enfants reconnus	Reconnus avant le mariage	Reconnus dans l'acte de mariage	Ensemble des enfants légitimés
1925	1 519	2 511	4 030	1 170	3 920	5 090
1930	1 220	2 854	4 074	1 054	3 049	4 103
1935	612	2 764	3 376	1 195	1 873	3 068
1940	515	2 879	3 394	584	989	1 573
1945	662	4 269	4 931	935	1 699	2 634
1947	638	4 203	4 841	889	1 694	2 583
1948	684	4 135	4 819	926	1 729	2 655
1949	636	3 699	4 335	876	1 556	2 432
1950	644	3 531	4 175	881	1 347	2 228
1951	554	3 483	4 037	782	1 146	1 928
1952	529	3 288	3 817	757	1 080	1 837
1953	426	3 095	3 521	695	1 021	1 716
1954	432	3 044	3 476	746	953	1 699
1955	465	2 862	3 327	646	887	1 533
1956	275	3 012	3 287	674	849	1 523
1957	200	3 111	3 311	614	735	1 349
1958	397	3 174	3 571	583	882	1 465
1959	357	3 289	3 646	697	725	1 422
1960	325	3 342	3 667	596	761	1 357
1961	347	3 414	3 761	624	696	1 320
1962	373	3 386	3 759	540	691	1 231
1963	464	3 537	4 001	502	731	1 233
1964	465	3 919	4 384	604	717	1 321
1965	497	3 816	4 313	591	735	1 326
1966	376	3 921	4 297	554	722	1 276
1967	335	3 812	4 147	530	741	1 271
1968	411	3 864	4 275	598	726	1 324
1969	537	4 153	4 690	595	751	1 346
1970	511	4 059	4 570	576	2 279	2 855

43. — Adoptions enregistrées par l'officier de l'état civil.

ANNÉES	Adoptés par :				Adoptés												
	Hommes seuls	Femmes seules	Époux	Au total	< 5 ans		5 - < 10 ans		10 - < 16 ans		16 - < 21 ans		Plus de 21 ans		Total des adoptés		
					Garçons	Filles	Garçons	Filles	Garçons	Filles	Garçons	Filles	H.	F.	Du sexe masculin	Du sexe féminin	Des deux sexes
1945	192	206	190	588	50	82	37	42	33	38	31	40	106	129	257	331	588
1950	306	224	284	814	139	123	68	85	40	40	50	24	97	148	394	420	814
1960	283	217	756	1 256	172	166	128	130	179	170	58	64	78	111	615	641	1 256
1961	290	252	721	1 263	171	156	126	135	141	162	68	58	110	136	616	647	1 263
1962	269	219	868	1 356	219	211	153	137	130	142	85	74	104	101	691	665	1 356
1963	199	214	926	1 339	206	206	149	133	142	123	88	86	89	117	674	665	1 339
1964	265	249	964	1 478	260	247	170	167	127	131	86	63	112	115	755	723	1 478
1965	269	248	1 113	1 630	256	284	206	193	133	131	95	77	122	133	812	818	1 630
1966	297	290	1 183	1 770	305	311	226	183	159	130	89	88	141	138	920	850	1 770
1967	267	324	1 117	1 708	299	303	221	207	124	119	74	63	149	149	867	841	1 708
1968	296	306	1 304	1 906	336	312	256	241	141	135	89	79	170	147	992	914	1 906
1969	203	218	904	1 325	218	190	170	187	112	107	63	58	86	134	649	676	1 325
1970	292	353	1 908	2 553	436	420	348	351	205	231	114	100	157	191	1 260	1 293	2 553

44. — Décès et mortalité infantile (1921-1968) ⁽¹⁾.

ANNÉE DU DÉCÈS	Nombre des décès (mort-nés non compris)				Décès des enfants âgés de moins d'un an (mort-nés non compris)							
					Sexe masculin		Sexe féminin		Total des décès			
	Hommes	Femmes	Total	Pour 1 000 habitants	Total	Pour 1 000 naissances	Total	Pour 1 000 naissances	Légitimes	Illégitimes	Total	Pour 1 000 naissances
1921	53 339	50 839	104 178	13,92	11 524	136,30	8 579	107,17	18 194	1 909	20 103	122,13
1922	54 998	52 787	107 785	14,30	10 042	126,43	7 565	100,40	15 942	1 665	17 607	113,75
1923	52 293	48 917	101 210	13,31	8 923	110,96	6 686	87,76	14 284	1 325	15 609	99,67
1924	52 090	48 508	100 598	13,09	8 190	103,85	6 373	84,73	13 334	1 229	14 563	94,51
1925 ⁽²⁾	53 436	49 785	103 221	13,21	8 819	111,11	6 666	87,76	14 243	1 242	15 485	99,69
1926	54 753	51 055	105 808	13,44	9 011	116,86	6 664	90,18	14 415	1 260	15 675	103,80
1927	55 492	52 280	107 772	13,59	8 225	109,85	6 164	86,30	13 343	1 046	14 389	98,36
1928	55 244	51 761	107 005	13,37	7 978	105,48	5 953	82,19	12 978	953	13 931	94,08
1929	62 837	59 050	121 887	15,12	9 298	123,68	6 974	96,68	15 223	1 049	16 272	110,46
1930	56 917	51 675	108 592	13,42	8 726	111,59	6 455	86,84	14 275	906	15 181	99,53
1931	56 786	52 350	109 136	13,38	7 745	101,12	5 621	76,93	12 598	768	13 366	89,31
1932	56 442	52 784	109 226	13,30	7 771	104,43	5 882	82,35	12 943	710	13 653	93,62
1933	56 665	52 700	109 365	13,26	7 214	102,63	5 371	80,80	11 994	591	12 585	92,02
1934	53 174	48 503	101 677	12,29	6 355	93,05	4 658	71,42	10 572	441	11 013	82,49
1935	55 995	51 258	107 253	12,92	6 282	95,48	4 584	73,19	10 404	462	10 866	84,61
1936	56 411	50 820	107 231	12,87	6 296	96,32	4 698	75,30	10 543	451	10 994	86,06
1937	57 844	52 486	110 330	13,20	6 083	92,01	4 568	72,99	10 252	399	10 651	82,76
1938	58 304	52 592	110 896	13,22	6 344	92,88	4 518	69,18	10 492	370	10 862	81,30
1939	61 550	55 297	116 847	13,92	6 135	92,55	4 583	71,91	10 323	395	10 718	82,43
1940 ⁽³⁾	75 290	59 405	134 695	16,24	6 054	104,74	4 431	81,01	10 076	409	10 485	93,20
1941	66 463	55 482	121 945	14,77	5 333	103,17	3 883	70,99	8 837	379	9 216	91,60
1942	66 872	55 240	122 112	14,83	5 233	92,92	3 882	74,25	8 745	370	9 115	83,93
1943	59 875	51 998	111 873	13,57	5 286	83,00	3 906	65,47	8 846	346	9 192	74,52
1944	72 774	59 474	132 248	15,87	6 068	93,36	4 434	72,61	9 991	511	10 502	83,31
1945	66 159	57 711	123 870	14,84	7 341	110,51	5 661	89,79	12 098	904	13 002	100,42
1946	60 954	52 778	113 732	13,56	6 615	83,70	4 824	65,25	10 702	737	11 439	74,78
1947	60 044	52 245	112 289	13,19	5 936	76,69	4 386	59,59	9 781	541	10 322	68,71
1948	57 506	50 510	108 016	12,56	5 194	67,24	3 694	50,49	8 461	427	8 888	59,09
1949	59 069	52 035	111 104	12,88	4 954	65,00	3 508	48,97	8 115	347	8 462	57,23
1950	57 460	50 776	108 236	12,51	4 479	59,90	3 307	46,65	7 475	311	7 786	53,45
1951	58 010	51 753	109 763	12,61	4 131	45,54	2 990	43,18	6 876	245	7 121	50,04
1952	55 462	48 716	104 178	11,90	3 738	49,59	2 809	39,74	6 331	216	6 547	44,82
1953	56 384	49 479	105 863	12,03	3 475	46,16	2 645	37,34	5 943	177	6 120	41,88
1954	55 776	49 257	105 033	11,88	3 507	46,00	2 640	36,51	5 968	179	6 147	41,38
1955	57 913	50 830	108 743	12,22	3 547	46,38	2 530	34,80	5 889	188	6 077	40,73
1956	57 933	50 828	108 761	12,15	3 467	45,03	2 445	33,39	5 719	193	5 912	39,36
1957	57 436	50 404	107 840	11,95	3 154	39,94	2 334	31,58	5 327	161	5 488	35,90
1958	56 375	49 676	106 051	11,68	2 807	35,15	2 051	27,28	4 695	163	4 858	31,33
1959	55 450	48 483	103 933	11,39	2 801	34,43	2 002	26,04	4 665	138	4 803	30,35
1960	61 057	52 881	113 938	12,41	2 820	35,42	2 004	26,66	4 676	148	4 824	31,17
1961	57 477	49 508	106 985	11,59	2 587	31,75	1 861	24,19	4 305	143	4 448	28,08
1962	60 159	52 599	112 758	12,19	2 418	30,31	1 852	24,60	4 119	151	4 270	27,54
1963	62 373	54 345	116 718	12,51	2 480	30,29	1 848	23,90	4 179	149	4 328	27,19
1964	59 054	51 046	110 100	11,68	2 351	28,45	1 726	22,07	3 935	142	4 077	25,35
1965	61 623	53 422	115 045	12,11	2 085	26,05	1 599	21,19	3 558	126	3 684	23,69
1966	61 526	54 087	115 613	12,10	2 116	27,30	1 621	22,03	3 605	132	3 737	24,73
1967	61 653	53 559	115 212	12,00	1 970	26,14	1 385	19,55	3 212	143	3 355	22,95
1968	64 771	56 973	121 744	12,60	1 797	24,63	1 287	18,64	2 963	121	3 084	21,72

(1) Les décès relevés au registre de l'état civil sont, jusqu'en 1953 inclus, ceux survenus dans la commune (décès de fait) ; à partir de 1954 les décès concernent la population résidant dans la commune (décès de droit) et survenus au cours de l'année considérée.

(2) A partir de 1925, les données comprennent les renseignements relatifs aux cantons de l'Est.

(3) De 1940 à 1948 inclus, 41 communes ont été soustraites à la juridiction administrative belge (88 090 habitants au 31 décembre 1939).

45. — Mortalité d'après le sexe et l'âge des décédés (1).

ANNÉE DU DÉCÈS	Moins de 1 an		1 — < 5 ans		5 — < 10 ans		10 — < 15 ans		15 — < 20 ans		20 — < 25 ans		25 — < 30 ans		30 — < 35 ans	
	H.	F.	H.	F.	H.	F.	H.	F.	H.	F.	H.	F.	H.	F.	H.	F.
1939	6 185	4 588	1 347	1 111	644	532	485	400	808	677	774	639	1 236	988	1 415	1 117
1940 (2)	6 054	4 481	1 411	1 203	794	614	734	604	1 344	863	3 276	799	3 792	1 178	2 879	1 247
1945	7 341	5 661	1 236	1 106	775	518	688	441	1 093	769	1 717	1 004	1 141	788	1 590	1 172
1950	4 479	3 307	614	451	186	142	200	133	399	249	644	389	830	498	602	411
1955	3 547	2 530	520	368	234	180	129	104	243	134	420	221	524	291	573	395
1956	3 467	2 445	396	364	200	146	155	106	242	114	435	160	534	253	622	361
1957	3 154	2 334	438	304	234	156	179	106	244	142	432	208	488	255	591	356
1958	2 807	2 051	375	295	201	163	150	110	266	153	413	170	500	239	543	357
1959	2 801	2 002	414	352	219	157	182	107	261	127	407	159	474	240	523	323
1960	2 820	2 004	350	291	224	129	165	110	261	110	471	185	483	228	550	326
1961	2 587	1 861	355	260	199	145	167	93	264	109	447	157	457	226	585	296
1962	2 418	1 852	350	267	188	165	173	107	298	121	432	174	430	192	565	311
1963	2 480	1 848	369	266	197	121	189	112	336	130	435	127	406	193	557	310
1964	2 351	1 726	301	248	193	149	160	86	375	143	451	172	456	206	541	289
1965	2 085	1 599	344	253	204	131	154	130	355	157	429	166	438	184	556	311
1966	2 116	1 621	338	246	235	145	180	99	363	156	417	162	425	204	481	257
1967	1 970	1 385	291	243	191	141	167	91	352	151	465	178	414	172	458	260
1968	1 797	1 287	322	249	203	146	157	131	379	164	502	196	384	178	473	263

ANNÉE DU DÉCÈS	35 — < 40 ans		40 — < 45 ans		45 — < 50 ans		50 — < 55 ans		55 — < 60 ans		60 — < 65 ans		65 — < 70 ans		70 — < 75 ans	
	H.	F.	H.	F.	H.	F.	H.	F.	H.	F.	H.	F.	H.	F.	H.	F.
1939	1 765	1 347	2 132	1 537	2 558	1 914	3 396	2 490	4 475	3 178	5 739	4 559	6 801	5 815	7 411	6 967
1940 (2)	2 532	1 442	2 760	1 718	3 182	2 154	3 705	2 612	4 943	3 484	6 269	4 765	7 306	6 261	7 897	7 454
1945	1 927	1 222	2 551	1 664	3 094	1 960	3 516	2 378	4 513	3 139	5 699	4 322	6 923	5 750	7 517	7 191
1950	1 023	754	1 543	1 000	2 512	1 522	3 449	2 101	4 085	2 875	5 212	3 761	6 841	5 524	7 312	7 367
1955	557	397	1 180	773	2 128	1 217	3 340	1 819	4 538	2 679	5 387	3 602	6 598	5 160	8 072	7 398
1956	608	431	1 134	686	1 961	1 099	3 215	1 820	4 721	2 675	5 505	3 756	6 825	5 189	7 991	7 463
1957	613	468	1 005	626	1 932	1 142	3 223	1 829	4 699	2 714	5 333	3 697	6 614	5 247	8 053	7 401
1958	660	452	833	565	1 850	1 087	3 200	1 774	4 725	2 623	5 571	3 632	6 677	4 921	7 329	7 218
1959	701	519	767	477	1 745	1 089	3 056	1 607	4 620	2 571	5 848	3 649	6 428	4 922	7 441	6 856
1960	723	459	808	476	1 833	1 053	3 262	1 593	4 555	2 284	7 173	4 295	7 250	5 433	8 380	7 627
1961	809	484	824	439	1 678	962	3 036	1 568	4 843	2 402	6 361	3 723	7 011	5 186	7 491	7 022
1962	756	501	961	575	1 582	915	2 975	1 622	4 935	2 503	6 808	3 824	7 578	5 548	7 899	7 315
1963	780	451	1 042	693	1 406	843	3 077	1 555	4 945	2 520	7 122	3 917	7 976	5 793	8 262	7 662
1964	746	477	1 186	688	1 342	778	2 843	1 579	4 766	2 355	6 734	3 654	7 954	5 551	8 076	7 280
1965	775	450	1 191	687	1 324	802	2 948	1 564	4 895	2 408	7 099	3 905	8 399	5 658	8 551	7 647
1966	736	434	1 087	739	1 433	848	2 638	1 483	4 685	2 379	7 186	3 846	8 603	5 312	8 769	7 660
1967	696	414	1 135	691	1 502	918	2 537	1 332	4 719	2 330	7 015	3 739	8 809	5 735	9 031	8 000
1968	671	409	1 120	671	1 755	894	2 323	1 280	4 755	2 439	7 177	3 780	9 394	5 918	9 762	8 384

(1) Mort-nés non compris.

(2) Voir la note (8) au bas de la page 58.

45. — Mortalité d'après le sexe et l'âge des décédés ⁽¹⁾ (suite).

ANNÉE DU DÉCÈS	75 — < 80 ans		80 — < 85 ans		85 — < 90 ans		90 — < 95 ans		95 ans et plus		Age inconnu		Total		
	H.	F.	H.	F.	H.	F.	H.	F.	H.	F.	H.	F.	H.	F.	Total
	1939	6 774	7 278	4 835	5 722	2 164	3 196	530	1 006	66	183	15	8	61 550	55 297
1940 (2)	7 520	7 552	5 242	6 369	2 223	3 269	597	1 121	100	220	730	45	75 290	59 405	134 695
1945	7 184	7 963	4 868	6 202	2 141	3 197	481	974	58	175	111	65	66 159	57 711	123 870
1950	7 889	8 195	5 800	6 882	2 610	3 711	647	1 301	76	201	7	2	57 460	50 776	108 236
1955	8 599	8 981	6 022	8 008	3 360	4 671	890	1 592	152	310	—	—	57 913	50 830	108 743
1956	8 597	8 894	6 022	8 209	3 896	4 729	889	1 659	118	269	—	—	57 983	50 828	108 761
1957	8 482	8 709	6 891	8 073	3 272	4 701	938	1 626	121	310	—	—	57 436	50 404	107 840
1958	8 312	8 709	6 814	8 310	3 562	4 904	965	1 647	122	296	—	—	56 375	49 676	106 051
1959	8 019	8 365	6 902	8 076	3 506	4 916	1 001	1 666	135	303	—	—	55 450	48 483	103 933
1960	8 985	9 513	7 338	8 812	4 027	5 535	1 155	2 038	189	380	—	—	61 057	52 881	113 938
1961	8 360	8 859	6 888	8 264	3 875	5 259	1 061	1 737	179	361	—	—	57 477	49 508	106 985
1962	8 721	9 470	7 408	8 734	4 331	5 924	1 197	2 079	153	397	1	3	60 159	52 599	112 758
1963	8 879	9 517	7 963	9 385	4 412	6 250	1 387	2 216	153	433	—	13	62 373	54 345	116 718
1964	8 120	8 943	6 932	8 589	4 088	5 707	1 198	2 055	186	366	5	5	59 054	51 046	110 100
1965	8 817	9 802	7 363	9 261	4 172	6 030	1 259	2 173	259	590	6	14	61 623	53 422	115 045
1966	8 557	9 357	7 894	9 458	4 311	6 238	1 378	2 459	194	484	—	—	61 526	54 087	115 613
1967	8 525	9 293	7 346	9 257	4 333	5 779	1 452	2 848	245	602	—	—	61 653	53 559	115 212
1968	9 167	10 137	7 803	9 999	4 770	7 067	1 589	2 794	268	587	—	—	64 771	56 973	121 744

(1) Mort-nés non compris.

(2) Voir la note (1) au bas de la page 58.

46. — Taux de mortalité par groupe d'âges pour 10 000 habitants du sexe et du groupe d'âges considérés ⁽¹⁾.

ANNÉE DU DÉCÈS	Moins de 1 an		1 — < 5 ans		5 — < 10 ans		10 — < 15 ans		15 — < 20 ans		20 — < 25 ans		25 — < 30 ans		30 — < 35 ans	
	H.	F.	H.	F.	H.	F.	H.	F.	H.	F.	H.	F.	H.	F.	H.	F.
	1939	982	748	56	47	20	17	15	12	23	20	33	28	37	30	40
1940 (2)	1 127	854	60	52	26	20	23	19	39	26	135	33	121	38	84	37
1945	1 192	952	58	54	27	18	22	14	34	24	51	30	48	33	52	38
1950	630	484	21	16	7	5	7	5	13	8	20	12	23	15	24	17
1955	478	355	18	18	7	5	5	4	9	5	14	7	16	9	16	12
1956	463	340	14	13	6	4	5	4	9	4	15	5	16	8	18	11
1957	409	322	15	11	6	5	5	3	9	5	15	7	15	8	17	11
1958	358	275	13	10	6	5	4	3	10	6	14	6	16	7	16	11
1959	350	262	14	14	6	4	5	3	10	5	14	6	15	8	16	10
1960	364	271	11	10	6	4	5	3	9	4	17	7	16	7	17	10
1961	327	247	11	9	5	4	5	3	9	4	16	6	15	7	18	9
1962	309	250	11	9	5	5	5	3	9	4	16	6	14	7	17	9
1963	309	243	12	9	5	3	5	3	10	4	16	5	13	7	17	10
1964	289	223	8	7	5	4	4	2	11	4	16	6	15	7	16	9
1965	265	215	11	8	5	3	4	4	10	4	15	6	14	6	17	10
1966	277	223	11	8	6	4	5	3	10	4	13	5	14	7	15	8
1967	264	197	9	8	5	4	4	2	10	4	14	5	14	6	15	9
1968	250	189	11	9	5	4	4	3	10	5	14	6	13	6	15	9

(1) Mort-nés non compris.

(2) Voir la note (3) au bas de la page 58.

46. — Taux de mortalité par groupe d'âges pour 10 000 habitants du sexe et du groupe d'âges considérés ⁽¹⁾ (suite).

ANNÉE DU DÉCÈS	35 — < 40 ans		40 — < 45 ans		45 — < 50 ans		50 — < 55 ans		55 — < 60 ans		60 — < 65 ans		65 — < 70 ans		70 — < 75 ans	
	H.	F.	H.	F.	H.	F.	H.	F.	H.	F.	H.	F.	H.	F.	H.	F.
	1939	50	39	68	50	97	68	141	97	202	134	298	217	453	347	720
1940 (2)	72	42	87	53	120	75	156	103	223	147	328	229	483	369	764	614
1945	58	37	75	49	102	62	140	86	207	131	290	196	433	311	658	518
1950	33	25	48	31	78	46	121	69	176	108	266	165	405	279	611	477
1955	23	17	39	25	67	38	103	56	170	90	257	143	393	249	606	441
1956	22	16	39	24	62	35	104	57	172	89	255	145	408	246	602	441
1957	20	16	38	24	61	36	104	57	167	89	261	139	389	245	608	434
1958	20	14	35	24	59	34	103	55	165	84	243	134	387	224	595	419
1959	20	15	34	21	56	35	99	50	159	82	249	132	367	219	562	392
1960	21	14	33	20	63	35	107	50	156	73	298	152	426	236	638	432
1961	24	14	32	19	61	34	103	51	170	78	262	132	386	221	567	393
1962	23	15	33	20	64	36	101	53	174	82	274	134	405	231	596	403
1963	24	14	33	22	63	37	105	51	175	82	233	135	417	237	620	411
1964	23	15	35	20	63	36	98	52	170	77	266	125	406	222	598	381
1965	23	14	36	20	57	68	105	53	175	79	277	133	420	222	622	390
1966	22	13	33	22	56	32	100	54	170	79	233	132	420	224	622	380
1967	21	13	34	21	53	32	106	54	172	78	277	128	422	218	624	386
1968	21	13	35	21	54	27	118	60	175	83	236	131	440	220	651	390

ANNÉE DU DÉCÈS	75 — < 80 ans		80 — < 85 ans		85 — < 90 ans		90 — < 95 ans		95 ans et plus		Total		
	H.	F.	H.	F.	H.	F.	H.	F.	H.	F.	Hommes	Femmes	Total
	1939	1 151	969	1 955	1 570			3 605		2 959		148	130
1940 (2)	1 279	997	2 091	1 727			5 345		3 385		184	141	162
1945	1 102	932	1 775	1 478			4 770		2 934		162	135	148
1950	979	792	1 559	1 324			2 500		2 205		135	115	125
1955	986	784	1 601	1 285			2 674		2 283		132	112	122
1956	976	760	1 547	1 270			2 617		2 251		132	112	122
1957	950	729	1 501	1 209			2 443		2 125		129	110	119
1958	924	717	1 491	1 234			2 567		2 111		126	108	117
1959	882	672	1 484	1 169			2 452		2 015		124	104	114
1960	1 010	763	1 604	1 232			2 865		2 259		136	113	124
1961	922	697	1 409	1 154	2 187	1 814	3 088	2 685	5 491	3 654	127	105	116
1962	965	739	1 491	1 186	2 414	1 934	3 271	2 946	4 090	3 818	133	111	122
1963	990	737	1 605	1 252	2 474	2 065	3 740	3 007	3 550	4 194	136	114	125
1964	898	679	1 379	1 114	2 225	1 824	3 030	2 588	4 193	3 277	123	106	117
1965	984	697	1 453	1 174	2 162	1 841	2 943	2 540	4 972	4 163	132	110	121
1966	946	683	1 478	1 188	2 185	1 844	3 032	2 721	2 989	3 207	131	111	121
1967	944	665	1 470	1 144	2 143	1 646	3 024	3 022	3 546	3 974	131	109	120
1968	1 014	693	1 595	1 206	2 372	1 939	3 355	2 915	3 471	3 052	137	116	126

(1) Mort-nés non compris.

(2) Voir note (3) au bas de la page 58.

47. — Décédés par âge et état civil.

Année du décès	< 15 ans		15 - < 21 ans		21 - < 25 ans		25 - < 45 ans		45 - < 65 ans		65 - < 75 ans		75 ans et plus		Total
	H.	F.	H.	F.	H.	F.	H.	F.	H.	F.	H.	F.	H.	F.	
Célibataires															
1920 (1).....	14 467	11 438	1 787	1 451	1 563	863	2 705	1 687	1 852	1 693	1 188	1 438	1 165	1 676	44 973
1930	12 336	9 719	1 375	1 132	1 041	661	2 005	1 320	2 130	1 697	1 501	1 536	1 240	1 775	39 468
1940 (2).....	8 993	6 852	2 083	1 018	1 911	333	3 851	1 223	2 293	2 008	1 836	1 932	1 884	2 778	38 995
1950	5 479	4 033	508	287	432	184	1 261	524	1 622	1 279	1 491	1 544	1 663	2 642	22 949
1960	3 559	2 534	316	115	304	80	693	261	1 838	1 041	1 270	1 487	1 854	3 220	18 572
1964	3 005	2 209	443	152	268	64	700	269	1 738	861	1 194	1 340	1 684	3 047	16 974
1965	2 787	2 113	430	150	244	59	722	268	1 838	931	1 355	1 427	1 730	3 278	17 332
1966	2 869	2 111	445	158	226	63	652	266	1 746	833	1 292	1 320	1 646	3 223	16 850
1967	2 619	1 860	435	160	270	72	583	217	1 778	818	1 411	1 344	1 632	3 281	16 480
1968	2 479	1 813	457	175	288	71	643	204	1 795	827	1 497	1 335	1 739	3 543	16 866
Mariés															
1920 (1).....	—	—	22	92	232	448	3 893	4 563	7 848	5 894	4 632	2 960	2 762	1 474	34 820
1930	—	—	31	137	167	491	4 410	4 272	10 425	7 050	6 325	3 953	3 340	1 755	42 356
1940 (2).....	—	—	42	74	430	227	7 390	4 054	13 507	8 416	8 985	5 573	5 495	2 967	57 160
1950	—	—	8	26	93	137	2 578	1 962	12 027	6 867	9 396	5 624	6 555	3 379	48 652
1960	—	—	16	25	93	66	1 789	1 135	13 392	6 146	10 925	5 760	8 816	4 595	52 758
1964	—	—	19	27	92	62	2 114	1 257	12 427	5 650	11 453	5 654	8 566	4 212	51 533
1965	—	—	18	38	88	68	2 116	1 228	12 899	5 836	12 016	5 702	9 209	4 519	53 737
1966	—	—	13	29	89	63	1 974	1 255	12 604	5 783	12 325	5 887	9 280	4 598	53 900
1967	—	—	20	27	86	68	2 009	1 207	12 472	5 584	12 654	5 950	9 280	4 476	53 833
1968	—	—	7	23	126	85	1 886	1 211	12 706	5 703	13 685	6 077	10 169	4 769	56 447
Veufs															
1920 (1).....	—	—	—	1	10	10	199	303	1 528	2 194	2 638	4 356	4 623	7 597	23 459
1930	—	—	—	—	1	7	154	203	1 688	2 117	3 089	4 812	5 239	8 728	26 038
1940 (2).....	—	—	2	1	7	3	267	225	1 951	2 406	4 230	6 071	8 195	12 656	36 014
1950	—	—	—	1	—	2	72	119	1 294	1 948	3 585	5 601	8 697	14 120	35 439
1960	—	—	2	4	1	4	24	56	1 235	1 856	3 235	5 642	10 844	18 211	41 114
1964	—	—	2	5	2	4	52	69	1 175	1 648	3 161	5 666	10 105	18 147	40 036
1965	—	—	1	5	2	2	39	84	1 121	1 725	3 300	6 000	10 778	19 287	42 344
1966	—	—	2	2	2	1	34	54	1 151	1 718	3 455	6 065	10 694	19 812	42 990
1967	—	—	3	—	1	2	41	65	1 111	1 683	3 476	6 234	10 800	19 685	43 101
1968	—	—	—	1	2	2	34	52	1 075	1 649	3 632	6 675	11 507	21 931	46 560
Divorcés															
1920 (1).....	—	—	—	—	7	—	25	28	79	70	42	45	15	29	340
1930	—	—	—	—	—	—	51	58	183	117	82	60	33	57	641
1940 (2).....	—	—	—	—	—	3	99	77	312	179	134	120	88	125	1 137
1950	—	—	—	—	—	1	82	56	305	164	180	120	106	144	1 158
1960	—	—	—	1	—	—	63	36	408	182	200	171	180	253	1 494
1964	—	—	—	—	—	1	61	65	390	205	211	165	154	247	1 499
1965	—	—	—	—	1	1	82	52	401	186	270	172	155	278	1 598
1966	—	—	2	—	—	2	67	59	431	220	278	185	182	344	1 770
1967	—	—	—	—	2	—	66	47	400	229	283	201	181	318	1 727
1968	—	—	—	1	—	1	84	52	418	209	325	210	160	324	1 784
Etat civil inconnu															
1920 (1).....	—	—	6	1	3	—	42	3	12	4	9	4	(3)	(3)	125
1930	—	—	2	—	3	—	19	2	21	5	6	1	20	10	89
1940 (2).....	—	—	33	—	111	—	356	10	34	11	16	14	755	49	1 389
1950	—	—	—	—	2	—	5	2	10	1	1	2	8	7	38
1960	—	—	—	—	—	—	—	—	—	—	—	—	—	—	—
1964	—	—	—	—	—	—	2	—	5	2	11	6	20	12	58
1965	—	—	—	—	—	—	1	—	7	1	9	4	4	8	34
1966	—	—	—	—	1	—	2	—	10	2	22	15	32	19	103
1967	—	—	—	—	—	—	4	1	12	5	16	6	8	19	71
1968	—	—	—	1	1	—	1	2	16	5	17	5	22	17	87

(1) (2) Voir notes (2) et (3) page 58.
(3) 75 ans et plus et âge inconnu.

48. — Mortalité par mois.

ANNÉES	Janvier	Février	Mars	Avril	Mai	Juin	Juillet	Août	Septembre	Octobre	Novembre	Décembre
Décès (Mort-nés non compris)												
1925(1)	9 174	8 620	10 484	9 727	8 777	7 791	7 614	7 307	7 311	8 014	8 261	10 141
1930	9 804	9 952	11 111	9 981	8 985	8 272	7 804	8 016	7 242	8 474	8 451	10 500
1935	9 752	10 562	11 930	9 365	9 199	8 144	7 806	7 422	7 111	8 068	8 182	9 712
1940(2)	14 661	12 831	10 879	9 724	23 106	11 569	8 671	8 099	7 988	8 294	8 648	10 225
1945	15 950	12 009	11 625	9 941	10 111	8 611	8 342	8 229	7 692	8 914	9 224	13 222
1950	10 306	9 925	9 846	9 014	9 148	8 269	7 633	7 836	7 681	8 799	9 219	10 560
1955	10 555	9 492	13 213	9 676	8 486	7 938	7 637	7 478	7 304	8 387	8 596	9 981
1957	9 759	8 408	9 596	8 629	8 547	8 088	7 979	7 362	8 129	11 235	8 950	11 158
1958	10 333	9 209	11 016	9 945	8 469	7 828	7 674	7 562	7 208	8 494	8 775	9 538
1959	9 733	9 980	9 740	8 934	8 281	7 909	7 829	7 406	7 438	8 414	8 797	9 472
1960	10 761	15 425	10 511	8 946	8 723	7 989	8 060	7 816	7 938	9 146	8 675	9 948
1961	10 424	8 803	9 345	8 728	8 735	8 369	8 108	8 205	7 782	8 651	9 403	10 432
1962	10 770	9 065	11 272	10 041	9 222	8 562	8 486	7 981	8 227	8 831	9 440	10 861
1963	11 618	11 214	13 330	9 466	9 286	8 387	8 277	8 178	8 159	8 965	9 040	10 798
1964	10 601	9 408	9 795	9 078	8 849	8 258	8 745	8 295	8 106	9 449	9 421	10 095
1965	10 321	9 415	11 553	9 764	9 291	8 820	8 821	8 540	8 757	9 484	9 871	10 408
1966	11 290	9 594	10 613	10 307	9 146	8 721	8 724	8 699	8 735	9 355	10 059	10 370
1967	10 393	8 921	9 910	9 831	9 834	8 839	9 093	8 720	9 156	9 502	9 874	11 139
1968	12 030	13 142	11 156	9 718	9 395	8 896	8 975	8 725	8 729	9 604	10 053	11 321
Mortalité infantile (Mort-nés non compris)												
1955	595	532	705	531	454	435	417	418	374	477	498	641
1957	591	419	568	435	442	428	421	324	367	483	425	585
1958	537	411	488	381	386	341	374	353	342	399	390	456
1959	500	476	448	456	398	360	345	351	333	357	343	436
1961	446	399	409	388	381	360	347	336	278	307	366	431
1962	416	355	412	375	366	343	347	311	313	317	322	393
1963	440	392	431	376	361	360	310	300	289	343	337	389
1964	400	386	365	384	322	344	352	298	274	283	291	378
1965	352	276	355	286	335	307	302	312	255	278	284	342
1966	336	323	368	322	317	282	282	302	300	291	265	349
1967	328	272	297	290	284	254	253	256	230	306	290	295
1968	293	305	263	290	233	238	239	211	215	237	242	318
Mort-nés												
1925(1)	529	484	541	470	507	460	412	442	430	463	430	456
1930	427	423	448	509	462	441	398	409	401	386	390	450
1935	406	333	396	397	351	323	322	336	356	346	290	326
1940(2)	358	322	324	296	297	215	236	229	251	237	215	253
1945	285	241	309	250	250	261	300	269	295	287	289	307
1950	324	275	312	308	268	288	289	265	278	261	257	286
1955	294	208	250	268	226	224	218	214	197	225	202	225
1957	218	210	217	212	208	194	197	208	225	206	217	201
1958	248	202	208	209	204	199	209	206	197	193	235	218
1959	181	183	215	248	244	179	199	211	208	187	188	191
1960	193	209	200	190	216	185	195	186	179	216	197	214
1961	215	213	196	192	204	179	199	181	213	172	199	197
1962	197	193	196	184	188	176	195	186	194	178	194	196
1963	213	183	196	177	191	181	172	187	179	174	207	182
1964	221	180	226	215	189	186	225	194	183	177	175	168
1965	168	170	188	183	199	134	208	195	162	200	163	161
1966	177	180	183	183	174	211	174	143	147	150	149	151
1967	172	132	169	162	146	151	170	170	146	147	147	148
1968	160	144	152	162	152	144	122	141	126	147	137	143

(1) (2) Voir notes (2) et (8) page 58.

49. — Décès par âge et d'après l'année de naissance (1). — 1968.

AGE AU MOMENT DU DÉCÈS	Années de naissance	Décédés			AGE AU MOMENT DU DÉCÈS	Années de naissance	Décédés				
		Sexe masculin	Sexe féminin	Total			Sexe masculin	Sexe féminin	Total		
Moins de 5 jours	1968	1 034	691	1 725	22 - < 23 ans	1946	58	22	80		
» »	1967	4	4	8	» »	1945	42	16	58		
5 - < 10 jours	1968	70	60	130	23 - < 24 ans	1945	52	16	68		
» »	1967	4	1	5	» »	1944	48	12	60		
10 - < 20 jours	1968	80	61	141	24 - < 25 ans	1944	54	24	78		
» »	1967	2	1	3	» »	1943	38	21	59		
20 - < 30 jours	1968	34	28	62	Total: 20 - < 25 ans :			502	196	698	
» »	1967	7	3	10	25 - < 26 ans	1943	38	22	60		
1 - < 2 mois	1968	76	68	144	» »	1942	37	13	50		
» »	1967	19	9	28	26 - < 27 ans	1942	36	16	52		
2 - < 3 mois	1968	65	59	124	» »	1941	42	13	55		
» »	1967	22	25	47	27 - < 28 ans	1941	39	14	53		
3 - < 6 mois	1968	118	85	203	» »	1940	30	8	38		
» »	1967	96	52	148	28 - < 29 ans	1940	36	18	54		
6 - < 12 mois	1968	38	36	74	» »	1939	44	21	65		
» »	1967	128	104	232	29 - < 30 ans	1939	34	29	63		
Total: < d'un an :				1 797	1 287	3 084	» »	1938	48	24	72
1 - < 2 ans	1967	68	54	122	Total: 25 - < 30 ans :			384	178	562	
» »	1966	74	57	131	30 - < 31 ans	1938	53	17	70		
2 - < 3 ans	1966	42	24	66	» »	1937	42	17	59		
» »	1965	35	28	63	31 - < 32 ans	1937	42	28	70		
3 - < 4 ans	1965	18	23	41	» »	1936	46	19	65		
» »	1964	33	21	54	32 - < 33 ans	1936	46	27	73		
4 - < 5 ans	1964	29	23	52	» »	1935	40	27	67		
» »	1963	23	19	42	33 - < 34 ans	1935	58	32	90		
Total: 1 - < 5 ans :				322	249	571	» »	1934	49	25	74
5 - < 6 ans	1963	24	20	44	34 - < 35 ans	1934	59	38	97		
» »	1962	23	17	40	» »	1933	38	33	71		
6 - < 7 ans	1962	19	15	34	Total: 30 - < 35 ans :			473	263	736	
» »	1961	26	14	40	35 - < 36 ans	1933	50	28	78		
7 - < 8 ans	1961	14	14	28	» »	1932	72	28	100		
» »	1960	31	19	50	36 - < 37 ans	1932	71	38	109		
8 - < 9 ans	1960	18	15	33	» »	1931	59	44	103		
» »	1959	19	16	35	37 - < 38 ans	1931	72	36	108		
9 - < 10 ans	1959	14	11	25	» »	1930	68	43	111		
» »	1958	15	5	20	38 - < 39 ans	1930	68	49	117		
Total: 5 - < 10 ans :				203	146	349	» »	1929	62	47	109
10 - < 11 ans	1958	22	10	32	39 - < 40 ans	1929	71	54	125		
» »	1957	11	9	20	» »	1928	78	42	120		
11 - < 12 ans	1957	13	13	26	Total: 35 - < 40 ans :			671	409	1 080	
» »	1956	17	11	28	40 - < 41 ans	1928	90	48	138		
12 - < 13 ans	1956	15	16	31	» »	1927	72	53	125		
» »	1955	17	14	31	41 - < 42 ans	1927	87	61	148		
13 - < 14 ans	1955	11	11	22	» »	1926	99	58	157		
» »	1954	14	19	33	42 - < 43 ans	1926	113	65	178		
14 - < 15 ans	1954	13	16	29	» »	1925	124	70	194		
» »	1953	24	12	36	43 - < 44 ans	1925	143	88	231		
Total: 10 - < 15 ans :				157	131	288	» »	1924	135	60	195
15 - < 16 ans	1953	25	7	32	44 - < 45 ans	1924	120	72	192		
» »	1952	21	19	40	» »	1923	137	96	233		
16 - < 17 ans	1952	35	12	47	Total: 40 - < 45 ans :			1 120	671	1 791	
» »	1951	33	9	42	45 - < 46 ans	1923	162	86	248		
17 - < 18 ans	1951	42	18	60	» »	1922	161	78	239		
» »	1950	40	21	61	46 - < 47 ans	1922	170	97	267		
18 - < 19 ans	1950	64	20	84	» »	1921	177	93	270		
» »	1949	41	14	55	47 - < 48 ans	1921	194	103	297		
19 - < 20 ans	1949	47	24	71	» »	1920	193	85	278		
» »	1948	31	20	51	48 - < 49 ans	1920	209	114	323		
Total: 15 - < 20 ans :				379	164	543	» »	1919	196	287	
20 - < 21 ans	1948	52	16	68	49 - < 50 ans	1919	166	79	245		
» »	1947	33	21	54	» »	1918	127	68	195		
21 - < 22 ans	1947	72	25	97	Total: 45 - < 50 ans :			1 755	894	2 649	
» »	1946	53	23	76							

(1) Mort-nés non compris.

49. — Décès par âge et d'après l'année de naissance ⁽¹⁾ — 1968. (suite).

AGE AU MOMENT DU DÉCÈS	Années de naissance	Décédés			AGE AU MOMENT DU DÉCÈS	Années de naissance	Décédés		
		Sexe masculin	Sexe féminin	Total			Sexe masculin	Sexe féminin	Total
50 -< 51 ans	1918	147	101	248	78 -< 79 ans	1890	916	1 037	1 953
» »	1917	152	75	227	» »	1889	938	1 117	2 055
51 -< 52 ans	1917	163	75	238	79 -< 80 ans	1889	868	1 010	1 878
» »	1916	150	110	260	» »	1888	890	1 008	1 898
52 -< 53 ans	1916	186	108	294					
» »	1915	216	127	343	Total: 75 -< 80 ans :		9 167	10 137	19 304
53 -< 54 ans	1915	274	138	412	80 -< 81 ans	1888	833	988	1 821
» »	1914	332	155	487	» »	1887	899	1 079	1 978
54 -< 55 ans	1914	335	222	557	81 -< 82 ans	1887	793	1 013	1 806
» »	1913	368	169	537	» »	1886	800	1 009	1 809
Total: 50 -< 55 ans :		2 323	1 280	3 603	82 -< 83 ans	1886	789	995	1 784
55 -< 56 ans	1913	418	221	639	» »	1885	796	1 105	1 901
» »	1912	418	184	602	83 -< 84 ans	1885	701	926	1 627
56 -< 57 ans	1912	394	204	598	» »	1884	819	1 023	1 842
» »	1911	427	227	654	84 -< 85 ans	1884	633	879	1 512
57 -< 58 ans	1911	437	244	681	» »	1883	740	982	1 722
» »	1910	515	243	758					
58 -< 59 ans	1910	457	273	730	Total: 80 -< 85 ans :		7 803	9 999	17 802
» »	1909	519	268	787	85 -< 86 ans	1883	592	838	1 430
59 -< 60 ans	1909	576	262	838	» »	1882	661	902	1 563
» »	1908	594	313	907	86 -< 87 ans	1882	558	826	1 384
Total: 55 -< 60 ans :		4 755	2 439	7 194	» »	1881	570	808	1 378
60 -< 61 ans	1908	638	330	968	87 -< 88 ans	1881	418	727	1 145
» »	1907	625	321	946	» »	1880	516	683	1 199
61 -< 62 ans	1907	674	339	1 013	88 -< 89 ans	1880	358	606	964
» »	1906	710	310	1 020	» »	1879	417	655	1 072
62 -< 63 ans	1906	667	358	1 025	89 -< 90 ans	1879	342	492	834
» »	1905	711	387	1 098	» »	1878	338	530	868
63 -< 64 ans	1905	740	443	1 183					
» »	1904	780	429	1 209	Total: 85 -< 90 ans :		4 770	7 067	11 837
64 -< 65 ans	1904	763	447	1 210	90 -< 91 ans	1878	256	428	684
» »	1903	869	416	1 285	» »	1877	263	442	705
Total: 60 -< 65 ans :		7 177	3 780	10 957	91 -< 92 ans	1877	190	361	551
65 -< 66 ans	1903	813	482	1 295	» »	1876	212	328	540
» »	1902	917	527	1 444	92 -< 93 ans	1876	165	267	432
66 -< 67 ans	1902	1 007	540	1 547	» »	1875	141	269	410
» »	1901	948	563	1 511	93 -< 94 ans	1875	118	192	310
67 -< 68 ans	1901	931	608	1 539	» »	1874	105	219	324
» »	1900	942	539	1 481	94 -< 95 ans	1874	65	140	205
68 -< 69 ans	1900	968	616	1 584	» »	1873	74	148	222
» »	1899	959	668	1 627					
69 -< 70 ans	1899	926	659	1 585	Total: 90 -< 95 ans :		1 589	2 794	4 383
» »	1898	983	716	1 699	95 -< 96 ans	1873	48	101	149
Total: 65 -< 70 ans :		9 394	5 918	15 312	» »	1872	48	112	160
70 -< 71 ans	1898	1 011	746	1 757	96 -< 97 ans	1872	34	75	109
» »	1897	958	736	1 694	» »	1871	37	65	102
71 -< 72 ans	1897	1 038	799	1 837	97 -< 98 ans	1871	16	38	54
» »	1896	1 010	787	1 797	» »	1870	21	40	61
72 -< 73 ans	1896	1 003	839	1 842	98 -< 99 ans	1870	11	46	57
» »	1895	898	856	1 754	» »	1869	13	24	37
73 -< 74 ans	1895	988	868	1 856	99 -< 100 ans	1869	8	20	28
» »	1894	932	892	1 824	» »	1868	12	20	32
74 -< 75 ans	1894	948	900	1 848					
» »	1893	976	961	1 937	Total: 95 -< 100 ans :		248	541	789
Total: 70 -< 75 ans :		9 762	8 384	18 146	100 ans et plus :		20	46	66
75 -< 76 ans	1893	902	1 005	1 907	Total:		64 771	56 973	121 744
» »	1892	1 006	938	1 944					
76 -< 77 ans	1892	890	944	1 834					
» »	1891	913	985	1 898					
77 -< 78 ans	1891	945	1 059	2 004					
» »	1890	899	1 034	1 933					

(1) Mort-nés non compris.

50. — Table de mortalité brute pour les deux sexes (1959-1963) ⁽¹⁾

Age	Probabilité de décès	Probabilité de survie	Nombre de survivants sur 100 000 naissances	Nombre de décès d'un âge au suivant	Vie moyenne	Age	Probabilité de décès	Probabilité de survie	Nombre de survivants sur 100 000 naissances	Nombre de décès d'un âge au suivant	Vie moyenne
0	0,02147	0,97853	100 000	2 147	70,58	50	0,00616	0,99384	90 652	558	25,09
1	0,00179	0,99821	97 853	175	71,12	51	0,00698	0,99302	90 094	629	24,24
2	0,00104	0,99896	97 678	102	70,24	52	0,00760	0,99240	89 465	680	23,41
3	0,00075	0,99925	97 576	73	69,32	53	0,00844	0,99156	88 785	749	22,58
4	0,00066	0,99934	97 503	64	68,37	54	0,00943	0,99057	88 036	830	21,77
5	0,00057	0,99943	97 439	56	67,41	55	0,01011	0,98989	87 206	882	20,97
6	0,00057	0,99943	97 383	56	66,45	56	0,01144	0,98856	86 324	988	20,18
7	0,00047	0,99953	97 327	46	65,49	57	0,01270	0,98730	85 336	1 084	19,41
8	0,00041	0,99959	97 281	40	64,52	58	0,01386	0,98614	84 252	1 168	18,65
9	0,00036	0,99964	97 241	35	63,55	59	0,01508	0,98492	83 084	1 253	17,91
10	0,00043	0,99957	97 206	42	62,57	60	0,01669	0,98331	81 831	1 366	17,18
11	0,00038	0,99962	97 164	37	61,60	61	0,01796	0,98204	80 465	1 445	16,46
12	0,00037	0,99963	97 127	36	60,62	62	0,02006	0,97994	79 020	1 585	15,75
13	0,00037	0,99963	97 091	36	59,64	63	0,02182	0,97818	77 435	1 690	15,06
14	0,00043	0,99957	97 055	42	58,66	64	0,02386	0,97614	75 745	1 807	14,39
15	0,00052	0,99948	97 013	50	57,69	65	0,02584	0,97416	73 938	1 911	13,73
16	0,00059	0,99941	96 963	57	56,72	66	0,02792	0,97208	72 027	2 011	13,08
17	0,00071	0,99929	96 906	69	55,75	67	0,03053	0,96947	70 016	2 138	12,44
18	0,00077	0,99923	96 837	75	54,79	68	0,03330	0,96670	67 878	2 260	11,81
19	0,00086	0,99914	96 762	83	53,83	69	0,03671	0,96329	65 618	2 409	11,20
20	0,00098	0,99902	96 679	95	52,88	70	0,04001	0,95999	63 209	2 529	10,61
21	0,00111	0,99889	96 584	107	51,93	71	0,04425	0,95575	60 680	2 685	10,03
22	0,00116	0,99884	96 477	112	50,99	72	0,04857	0,95143	57 995	2 817	9,48
23	0,00111	0,99889	96 365	107	50,05	73	0,05335	0,94665	55 178	2 944	8,93
24	0,00100	0,99900	96 258	96	49,10	74	0,05872	0,94128	52 234	3 067	8,41
25	0,00103	0,99897	96 162	99	48,15	75	0,06569	0,93431	49 167	3 230	7,90
26	0,00098	0,99902	96 063	94	47,20	76	0,07336	0,92664	45 937	3 370	7,42
27	0,00110	0,99890	95 969	106	46,25	77	0,08138	0,91862	42 567	3 464	6,97
28	0,00113	0,99887	95 863	108	45,30	78	0,08827	0,91173	39 103	3 452	6,54
29	0,00112	0,99888	95 755	107	44,35	79	0,09760	0,90240	35 651	3 480	6,13
30	0,00123	0,99877	95 648	118	43,40	80	0,10663	0,89337	32 171	3 430	5,74
31	0,00125	0,99875	95 530	119	42,45	81	0,11658	0,88342	28 741	3 351	5,36
32	0,00126	0,99874	95 411	120	41,50	82	0,12851	0,87149	25 390	3 263	5,01
33	0,00140	0,99860	95 291	133	40,55	83	0,14207	0,85793	22 127	3 144	4,67
34	0,00156	0,99844	95 158	148	39,61	84	0,15699	0,84301	18 983	2 980	4,36
35	0,00153	0,99847	95 010	145	38,67	85	0,17140	0,82860	16 003	2 743	4,08
36	0,00173	0,99827	94 865	164	37,73	86	0,18409	0,81591	13 260	2 441	3,82
37	0,00178	0,99822	94 701	169	36,79	87	0,20540	0,79460	10 819	2 222	3,57
38	0,00201	0,99799	94 532	190	35,86	88	0,21412	0,78588	8 597	1 841	3,36
39	0,00219	0,99781	94 342	207	34,93	89	0,23372	0,76628	6 756	1 579	3,14
40	0,00234	0,99766	94 135	220	34,00	90	0,25096	0,74904	5 177	1 299	2,95
41	0,00250	0,99750	93 915	235	33,08	91	0,27060	0,72940	3 878	1 049	2,77
42	0,00288	0,99712	93 680	270	32,16	92	0,28710	0,71290	2 829	812	2,61
43	0,00307	0,99693	93 410	287	31,26	93	0,30101	0,69899	2 017	607	2,45
44	0,00339	0,99661	93 123	316	30,35	94	0,32474	0,67526	1 410	458	2,29
45	0,00385	0,99615	92 807	357	29,45	95	0,33655	0,66345	952	320	2,16
46	0,00416	0,99584	92 450	385	28,56	96	0,33660	0,66340	632	213	2,00
47	0,00466	0,99534	92 065	429	27,68	97	0,38065	0,61935	419	159	1,76
48	0,00519	0,99481	91 636	476	26,81	98	0,37258	0,62742	260	97	1,53
49	0,00557	0,99443	91 160	508	25,95	99	0,36438	0,63562	163	59	1,14
						100			104	104	

(1) Pour l'établissement de ces tables, il n'a pas été tenu compte des enfants présentés sans vie. Si l'on tient compte de ces derniers, la première ligne du tableau s'établit comme suit :

0 | 0,02880 | 0,97120 | 100 000 | 880 | 70,05 ||

51. — Table de mortalité brute pour hommes (1959-1963) ⁽¹⁾.

Age	Probabilité de décès	Probabilité de survie	Nombre de survivants sur 100 000 naissances	Nombre de décès d'un âge au suivant	Vie moyenne	Age	Probabilité de décès	Probabilité de survie	Nombre de survivants sur 100 000 naissances	Nombre de décès d'un âge au suivant	Vie moyenne
0	0,02414	0,97586	100 000	2 414	67,73	50	0,00818	0,99182	88 533	724	22,93
1	0,00186	0,99814	97 586	182	68,39	51	0,00926	0,99074	87 809	813	22,11
2	0,00112	0,99888	97 404	109	67,52	52	0,01030	0,98970	86 996	896	21,31
3	0,00086	0,99914	97 295	84	66,59	53	0,01148	0,98852	86 100	988	20,53
4	0,00076	0,99924	97 211	74	65,65	54	0,01293	0,98707	85 112	1 100	19,76
5	0,00063	0,99937	97 137	61	64,70	55	0,01374	0,98626	84 012	1 154	19,01
6	0,00064	0,99936	97 076	62	63,74	56	0,01576	0,98424	82 858	1 306	18,27
7	0,00055	0,99945	97 014	53	62,78	57	0,01761	0,98239	81 552	1 436	17,56
8	0,00050	0,99950	96 961	48	61,81	58	0,01927	0,98073	80 116	1 544	16,86
9	0,00041	0,99959	96 913	40	60,84	59	0,02079	0,97921	78 572	1 634	16,18
10	0,00052	0,99948	96 873	50	59,87	60	0,02304	0,97696	76 938	1 773	15,52
11	0,00041	0,99959	96 823	40	58,90	61	0,02465	0,97535	75 165	1 853	14,87
12	0,00043	0,99957	96 783	42	57,92	62	0,02746	0,97254	73 312	2 013	14,23
13	0,00045	0,99955	96 741	44	56,95	63	0,02986	0,97014	71 299	2 129	13,62
14	0,00058	0,99942	96 697	56	55,97	64	0,03214	0,96786	69 170	2 223	13,03
15	0,00069	0,99931	96 641	67	55,01	65	0,03474	0,96526	66 947	2 326	12,44
16	0,00081	0,99919	96 574	78	54,04	66	0,03709	0,96291	64 621	2 397	11,87
17	0,00098	0,99902	96 496	95	53,09	67	0,04050	0,95950	62 224	2 520	11,31
18	0,00112	0,99888	96 401	108	52,14	68	0,04279	0,95721	59 704	2 555	10,77
19	0,00121	0,99879	96 293	117	51,20	69	0,04675	0,95325	57 149	2 672	10,22
20	0,00140	0,99860	96 176	135	50,26	70	0,05120	0,94880	54 477	2 789	9,70
21	0,00167	0,99833	96 041	160	49,33	71	0,05410	0,94590	51 688	2 796	9,20
22	0,00169	0,99831	95 881	162	48,41	72	0,05864	0,94136	48 892	2 867	8,70
23	0,00157	0,99843	95 719	150	47,49	73	0,06301	0,93699	46 025	2 900	8,21
24	0,00146	0,99854	95 569	140	46,57	74	0,06973	0,93027	43 125	3 007	7,72
25	0,00143	0,99857	95 429	136	45,63	75	0,07735	0,92265	40 118	3 103	7,27
26	0,00135	0,99865	95 293	129	44,70	76	0,08599	0,91401	37 015	3 183	6,83
27	0,00146	0,99854	95 164	139	43,76	77	0,09355	0,90645	33 832	3 165	6,43
28	0,00140	0,99860	95 025	133	42,82	78	0,09948	0,90052	30 667	3 051	6,04
29	0,00154	0,99846	94 892	146	41,88	79	0,11018	0,88982	27 616	3 043	5,65
30	0,00161	0,99839	94 746	153	40,94	80	0,11828	0,88172	24 573	2 906	5,29
31	0,00172	0,99828	94 593	163	40,01	81	0,13002	0,86998	21 667	2 817	4,93
32	0,00157	0,99843	94 430	148	39,08	82	0,14528	0,85472	18 850	2 739	4,59
33	0,00172	0,99828	94 282	162	38,14	83	0,15922	0,84078	16 111	2 565	4,29
34	0,00193	0,99807	94 120	182	37,20	84	0,17490	0,82510	13 546	2 369	4,01
35	0,00184	0,99816	93 938	173	36,27	85	0,19022	0,80978	11 177	2 126	3,75
36	0,00211	0,99789	93 765	198	35,34	86	0,20146	0,79854	9 051	1 823	3,52
37	0,00215	0,99785	93 567	201	34,41	87	0,22514	0,77486	7 228	1 627	3,28
38	0,00246	0,99754	93 366	230	33,49	88	0,23266	0,76734	5 601	1 303	3,08
39	0,00278	0,99722	93 136	259	32,57	89	0,25984	0,74016	4 298	1 117	2,87
40	0,00285	0,99715	92 877	265	31,66	90	0,27399	0,72601	3 181	872	2,70
41	0,00301	0,99699	92 612	279	30,75	91	0,29460	0,70540	2 309	680	2,53
42	0,00371	0,99629	92 333	343	29,84	92	0,31169	0,68831	1 629	508	2,37
43	0,00389	0,99611	91 990	358	28,95	93	0,32655	0,67345	1 121	366	2,22
44	0,00433	0,99567	91 632	397	28,06	94	0,35751	0,64249	755	270	2,06
45	0,00491	0,99509	91 235	448	27,18	95	0,39028	0,60972	485	189	1,92
46	0,00518	0,99482	90 787	470	26,31	96	0,39141	0,60859	296	116	1,83
47	0,00592	0,99408	90 317	535	25,44	97	0,41036	0,58964	180	74	1,69
48	0,00668	0,99332	89 782	600	24,59	98	0,35948	0,64052	106	38	1,52
49	0,00728	0,99272	89 182	649	23,75	99	0,41346	0,58654	68	28	1,09
						100			40	40	

(1) Pour l'établissement de ces tables, il n'a pas été tenu compte des enfants présentés sans vie. Si l'on tient compte de ces derniers, la première ligne du tableau s'établit comme suit :

0 | 0,08248 | 0,91757 | 100 000 | 8248 | 67,15 ||

52. — Table de mortalité brute pour femmes (1959-1963) ⁽¹⁾.

Age	Probabilité de décès	Probabilité de survie	Nombre de survivants sur 100 000 naissances	Nombre de décès d'un âge au suivant	Vie moyenne	Age	Probabilité de décès	Probabilité de survie	Nombre de survivants sur 100 000 naissances	Nombre de décès d'un âge au suivant	Vie moyenne
0	0,01866	0,98134	100 000	1 866	73,51	50	0,00421	0,99579	92 831	391	27,20
1	0,00172	0,99828	98 134	169	73,90	51	0,00478	0,99522	92 440	442	26,31
2	0,00096	0,99904	97 965	94	73,03	52	0,00501	0,99499	91 998	461	25,44
3	0,00062	0,99938	97 871	61	72,10	53	0,00553	0,99447	91 537	506	24,56
4	0,00055	0,99945	97 810	54	71,14	54	0,00612	0,99388	91 031	557	23,70
5	0,00051	0,99949	97 756	50	70,18	55	0,00668	0,99332	90 474	604	22,84
6	0,00049	0,99951	97 706	48	69,22	56	0,00738	0,99262	89 870	663	21,99
7	0,00039	0,99961	97 658	38	68,25	57	0,00814	0,99186	89 207	726	21,15
8	0,00032	0,99968	97 620	31	67,28	58	0,00887	0,99113	88 481	785	20,32
9	0,00030	0,99970	97 589	29	66,30	59	0,00989	0,99011	87 696	867	19,50
10	0,00033	0,99967	97 560	32	65,32	60	0,01101	0,98899	86 829	956	18,69
11	0,00034	0,99966	97 528	33	64,34	61	0,01208	0,98792	85 873	1 037	17,89
12	0,00031	0,99969	97 495	30	63,36	62	0,01368	0,98632	84 836	1 161	17,10
13	0,00028	0,99972	97 465	27	62,38	63	0,01502	0,98498	83 675	1 257	16,33
14	0,00028	0,99972	97 438	27	61,40	64	0,01698	0,98302	82 418	1 399	15,57
15	0,00034	0,99966	97 411	33	60,41	65	0,01859	0,98141	81 019	1 506	14,83
16	0,00036	0,99964	97 378	35	59,43	66	0,02065	0,97935	79 513	1 642	14,11
17	0,00044	0,99956	97 343	43	58,46	67	0,02277	0,97723	77 871	1 773	13,39
18	0,00040	0,99960	97 300	39	57,48	68	0,02601	0,97399	76 098	1 979	12,69
19	0,00049	0,99951	97 261	48	56,50	69	0,02911	0,97089	74 119	2 158	12,02
20	0,00055	0,99945	97 213	53	55,53	70	0,03153	0,96847	71 961	2 269	11,36
21	0,00055	0,99945	97 160	53	54,56	71	0,03684	0,96316	69 692	2 567	10,72
22	0,00063	0,99937	97 107	61	53,59	72	0,04101	0,95899	67 125	2 753	10,11
23	0,00065	0,99935	97 046	63	52,63	73	0,04612	0,95388	64 372	2 969	9,52
24	0,00054	0,99946	96 983	52	51,66	74	0,05053	0,94947	61 403	3 103	8,96
25	0,00062	0,99938	96 931	60	50,69	75	0,05707	0,94293	58 300	3 327	8,41
26	0,00060	0,99940	96 871	58	49,72	76	0,06413	0,93587	54 973	3 525	7,88
27	0,00073	0,99927	96 813	71	48,75	77	0,07252	0,92748	51 448	3 731	7,39
28	0,00086	0,99914	96 742	83	47,78	78	0,08015	0,91985	47 717	3 825	6,93
29	0,00070	0,99930	96 659	68	46,82	79	0,08857	0,91143	43 892	3 888	6,49
30	0,00083	0,99917	96 591	80	45,86	80	0,09832	0,90168	40 004	3 933	6,07
31	0,00078	0,99922	96 511	75	44,89	81	0,10708	0,89292	36 071	3 862	5,68
32	0,00094	0,99906	96 436	91	43,93	82	0,11690	0,88310	32 209	3 765	5,30
33	0,00107	0,99893	96 345	103	42,97	83	0,13040	0,86960	28 444	3 709	4,93
34	0,00119	0,99881	96 242	115	42,01	84	0,14518	0,85482	24 735	3 591	4,60
35	0,00122	0,99878	96 127	117	41,06	85	0,15923	0,84077	21 144	3 367	4,30
36	0,00136	0,99864	96 010	131	40,11	86	0,17315	0,82685	17 777	3 078	4,01
37	0,00142	0,99858	95 879	136	39,17	87	0,19333	0,80667	14 699	2 842	3,75
38	0,00157	0,99843	95 743	150	38,22	88	0,20297	0,79703	11 857	2 407	3,53
39	0,00160	0,99840	95 593	153	37,28	89	0,21850	0,78150	9 450	2 065	3,30
40	0,00184	0,99816	95 440	176	36,34	90	0,23827	0,76173	7 385	1 760	3,08
41	0,00200	0,99800	95 264	191	35,41	91	0,25763	0,74237	5 625	1 449	2,89
42	0,00206	0,99794	95 073	196	34,48	92	0,27471	0,72529	4 176	1 147	2,72
43	0,00227	0,99773	94 877	215	33,55	93	0,28882	0,71118	3 029	875	2,56
44	0,00247	0,99753	94 662	234	32,62	94	0,31012	0,68988	2 154	668	2,40
45	0,00281	0,99719	94 428	265	31,70	95	0,31466	0,68534	1 486	468	2,25
46	0,00315	0,99685	94 163	297	30,79	96	0,31593	0,68407	1 018	322	2,06
47	0,00343	0,99657	93 866	322	29,89	97	0,37000	0,63000	696	258	1,78
48	0,00374	0,99626	93 544	350	28,99	98	0,37740	0,62260	438	165	1,53
49	0,00390	0,99610	93 194	363	28,09	99	0,34483	0,65517	273	94	1,16
						100			179	179	

(1) Pour l'établissement de ces tables, il n'a pas été tenu compte des enfants présentés sans vie. Si l'on tient compte de ces derniers, la première ligne du tableau s'établit comme suit :

0 | 0,02497 | 0,97508 | 100 000 | 2 497 | 73,04 ||

53. — Mariages d'après l'âge des nouveaux conjoints.

ANNÉE DU MARIAGE	< 20 ans	20 - < 21 ans	21 - < 25 ans	25 - < 30 ans	30 - < 35 ans	35 - < 40 ans	40 - < 45 ans	45 - < 50 ans	50 - < 60 ans	60 - < 70 ans	70 - < 80 ans	80 ans et plus	Total
Age de l'épouse													
1890	6 979		15 643	12 086	4 961	2 130	1 250	799	561	172	15	—	44 596
1900	10 959		20 490	14 427	5 998	2 767	1 431	774	655	179	30	1	57 711
1910	12 368		21 369	13 908	5 467	2 554	1 372	788	743	182	25	—	58 776
1920	17 542		33 178	30 453	12 608	5 616	3 119	1 894	1 632	414	55	3	106 514
1925(1)	16 859		28 558	15 997	6 154	2 917	1 653	1 141	1 114	312	55	1	74 761
1930	17 220		27 837	14 746	5 074	2 464	1 564	1 128	1 192	341	57	1	71 624
1935	12 336		25 707	13 730	4 751	2 300	1 586	1 081	1 232	389	45	3	63 160
1940(2)	10 906		9 491	7 070	2 922	1 769	1 235	923	1 018	313	36	2	35 685
1945	16 874		31 990	15 807	7 646	3 863	2 426	1 774	1 971	638	87	1	83 077
1950	10 921	7 303	27 510	13 852	3 736	2 793	1 984	1 569	1 750	511	85	9	72 023
1955	10 557	7 246	29 222	11 469	3 805	1 509	1 444	1 270	1 671	575	108	5	68 881
1959	11 670	7 820	25 989	10 178	3 274	1 942	922	1 052	1 539	619	121	9	65 135
1960	11 611	7 516	26 938	9 653	3 255	1 975	991	994	1 531	636	116	4	65 220
1961	11 902	6 405	26 206	8 879	3 092	1 816	979	925	1 388	648	122	9	62 371
1962	13 321	6 669	24 635	8 560	3 011	1 790	1 177	821	1 344	639	110	9	62 086
1963	14 640	7 522	23 230	8 352	2 936	1 728	1 255	733	1 353	597	98	5	62 449
1964	15 559	8 700	23 293	8 546	2 872	1 818	1 383	708	1 357	660	103	9	65 008
1965	16 819	8 808	24 191	7 976	2 829	1 658	1 340	747	1 398	646	116	7	66 535
1966	17 403	9 703	25 249	7 296	2 613	1 799	1 285	810	1 372	654	134	12	68 330
1967	16 762	10 361	26 405	6 480	2 437	1 678	1 333	903	1 199	618	123	10	68 309
1968	16 846	10 171	28 367	6 541	2 326	1 464	1 232	963	1 133	548	116	6	69 713
1969	17 487	10 338	29 929	6 714	2 288	1 636	1 193	1 005	1 044	574	112	10	72 330
Age de l'époux													
1890	1 397		12 220	16 451	7 143	3 168	1 663	1 071	1 017	414	49	3	44 596
1900	2 834		18 782	19 569	8 258	3 707	1 905	1 095	1 125	380	53	3	57 711
1910	3 283		20 529	19 188	7 829	3 498	1 764	1 073	1 163	370	76	3	58 776
1920	5 051		23 661	40 897	17 953	8 352	4 376	2 606	2 669	821	120	8	106 514
1925(1)	3 904		29 372	22 911	8 094	3 931	2 453	1 578	1 703	680	128	7	74 761
1930	3 972		28 065	23 187	7 478	3 035	1 855	1 420	1 734	762	110	6	71 624
1935	2 555		23 696	21 094	7 280	3 064	1 601	1 190	1 737	768	165	10	63 160
1940(2)	3 326		10 161	11 158	4 196	2 327	1 396	928	1 401	649	131	12	35 685
1945	5 213		25 805	23 319	13 614	6 013	3 178	1 907	2 489	1 271	250	18	83 077
1950	2 237	2 365	27 358	22 526	5 774	3 985	2 526	1 812	2 088	1 042	290	20	72 023
1955	1 723	2 262	30 450	20 112	5 854	1 941	1 753	1 464	2 008	982	305	27	68 881
1959	2 066	3 093	28 120	18 709	5 274	2 447	1 051	1 161	1 805	1 031	335	43	65 135
1960	2 042	3 086	28 952	18 181	5 071	2 480	1 104	1 115	1 778	1 020	351	40	65 220
1961	2 033	2 869	28 041	17 121	5 005	2 244	1 082	999	1 639	979	326	33	62 371
1962	2 521	2 994	27 553	16 671	4 933	2 321	1 266	895	1 548	1 048	303	33	62 086
1963	2 879	3 958	26 917	16 690	4 811	2 222	1 322	779	1 643	892	304	32	62 449
1964	3 091	4 671	27 610	17 388	4 730	2 259	1 532	755	1 608	1 016	305	43	65 008
1965	3 515	5 025	29 356	16 701	4 518	2 183	1 469	756	1 656	1 006	319	31	66 535
1966	3 898	5 530	31 787	15 376	4 239	2 189	1 508	857	1 555	1 021	316	54	68 330
1967	3 686	6 004	33 536	13 905	3 840	2 144	1 492	959	1 405	992	296	50	68 309
1968	3 624	5 814	35 580	13 863	3 764	2 098	1 414	1 007	1 369	861	289	30	69 713
1969	3 751	5 932	37 746	14 123	3 744	2 046	1 407	1 098	1 217	912	304	50	72 330

(1) (2) Voir notes (2) et (8) page 58.

54. — Mariages par état civil.

ANNÉE DU MA- RIAGE	Mariages contractés entre									
	hommes célib. et femmes célibat.	hommes célibat. et veuves	hommes célibat. et divorcées	veufs et femmes célibat.	veufs et veuves	veufs et divorcées	divorcés et femmes célibat.	divorcés et veuves	divorcés et divorcées	Total
1900	50 960	1 981	188	2 786	1 376	65	232	86	37	57 711
1910	52 360	1 791	290	2 427	1 325	117	322	94	50	58 776
1920	91 841	4 492	453	5 166	3 300	216	688	254	104	106 514
1930(1)	62 902	1 574	738	2 640	1 985	375	817	316	277	71 624
1940(2)	28 668	1 093	945	1 456	1 470	407	874	315	457	35 685
1947	70 565	2 347	1 542	2 278	2 495	620	2 207	738	873	83 665
1950	60 338	1 543	1 927	1 593	2 075	716	1 895	620	1 316	72 023
1951	59 809	1 413	1 632	1 507	1 976	646	1 738	583	1 237	70 541
1952	57 601	1 218	1 526	1 388	1 777	620	1 543	515	1 152	67 340
1953	58 290	1 149	1 530	1 291	1 762	640	1 442	495	1 143	67 742
1954	58 911	1 156	1 393	1 240	1 767	565	1 383	470	1 046	67 931
1955	60 095	1 072	1 424	1 162	1 708	583	1 383	443	1 011	68 881
1956	59 887	1 052	1 465	1 133	1 566	576	1 400	472	1 149	68 700
1957	59 361	927	1 568	1 086	1 529	566	1 644	438	1 219	68 338
1958	58 467	866	1 469	1 068	1 603	585	1 522	444	1 169	67 193
1959	56 660	848	1 507	1 063	1 523	523	1 510	410	1 091	65 135
1960	56 774	827	1 477	987	1 497	531	1 563	388	1 176	65 220
1961	54 305	806	1 494	925	1 381	512	1 483	339	1 126	62 371
1962	53 973	761	1 432	910	1 389	491	1 523	355	1 252	62 086
1963	54 324	787	1 509	936	1 255	511	1 550	341	1 236	62 449
1964	56 494	785	1 644	861	1 304	510	1 725	324	1 361	65 008
1965	57 923	788	1 611	900	1 258	527	1 683	345	1 500	66 535
1966	59 751	734	1 590	868	1 334	525	1 675	367	1 486	68 330
1967	59 933	663	1 560	852	1 188	524	1 672	334	1 583	68 309
1968	61 503	614	1 550	841	1 041	531	1 780	320	1 533	69 713
1969	63 872	612	1 622	788	1 041	555	1 805	350	1 685	72 330

1) (2) Voir notes (2) et (3) page 58.

55. — Ages respectifs des époux au moment du mariage.

Année 1969

AGE DE L'HOMME	Age de la femme												Total (Hommes)
	< 20 ans	20 - < 21 ans	21 - < 25 ans	25 - < 30 ans	30 - < 35 ans	35 - < 40 ans	40 - < 45 ans	45 - < 50 ans	50 - < 60 ans	60 - < 70 ans	70 - < 80 ans	80 ans et plus	
Moins de 20 ans ..	2 648	521	543	31	4	2	2	—	—	—	—	—	3 751
20 - < 21 ans ..	3 011	1 247	1 582	77	10	2	3	—	—	—	—	—	5 932
21 - < 25 ans ..	9 788	6 888	18 917	1 907	187	43	12	3	—	1	—	—	37 746
25 - < 30 ans ..	1 713	1 442	7 350	2 864	495	182	52	19	5	1	—	—	14 123
30 - < 35 ans ..	228	175	1 090	1 142	639	308	108	50	4	—	—	—	3 744
35 - < 40 ans ..	68	40	309	407	475	407	203	100	35	1	1	—	2 046
40 - < 45 ans ..	13	17	84	174	270	339	298	155	50	7	—	—	1 407
45 - < 50 ans ..	12	4	33	71	133	204	263	249	114	14	1	—	1 098
50 - < 60 ans ..	2	1	11	28	65	114	198	289	414	90	5	—	1 217
60 - < 70 ans ..	1	1	6	10	9	30	47	122	352	303	29	2	912
70 - < 80 ans ..	2	1	4	2	1	5	6	18	60	137	65	3	304
80 ans et plus ..	1	1	—	1	—	—	1	—	10	20	11	5	50
Total (femmes):	17 487	10 338	29 929	6 714	2 288	1 636	1 193	1 005	1 044	574	112	10	72 330

56. — Conjoints répartis d'après leur âge et leur état civil antérieur.

Année du mariage	< 20 ans	20 - < 21 ans	21 - < 25 ans	25 - < 30 ans	30 - < 35 ans	35 - < 40 ans	40 - < 45 ans	45 - < 50 ans	50 - < 60 ans	60 - < 70 ans	70 - < 80 ans	80 ans et plus	Total des mariages
Hommes célibataires													
1950	2 235	2 361	27 288	21 944	4 957	2 615	1 293	643	382	96	20	2	63 836
1955	1 723	2 261	30 395	19 770	5 154	1 336	889	515	439	88	18	3	62 591
1960	2 040	3 084	28 912	17 731	4 315	1 604	532	379	368	90	20	3	59 078
1965	3 511	5 024	29 302	16 234	3 619	1 299	661	239	318	95	17	3	60 322
1966	3 897	5 529	31 719	14 890	3 415	1 317	655	269	270	97	13	4	62 075
1967	3 686	6 002	33 453	13 426	3 051	1 246	637	269	270	91	16	9	62 156
1968	3 622	5 813	35 499	13 316	2 981	1 177	600	309	246	83	19	2	63 667
1969	3 751	5 928	37 643	13 549	2 913	1 128	559	316	217	82	19	1	66 106
Veufs													
1950	2	3	29	178	205	404	474	631	1 304	847	261	18	4 356
1955	—	1	19	86	198	164	299	461	1 127	804	272	22	3 453
1960	1	—	13	62	136	194	178	319	948	814	313	37	3 015
1965	2	1	13	61	126	164	205	191	830	778	286	28	2 685
1966	1	—	14	51	109	154	218	226	829	797	279	49	2 727
1967	—	1	14	58	84	164	233	260	704	745	261	40	2 564
1968	—	1	12	54	96	146	209	250	722	639	255	28	2 413
1969	—	3	22	60	89	130	192	221	593	707	260	47	2 384
Divorcés													
1950	—	1	41	404	612	966	759	538	403	98	9	—	3 831
1955	—	—	36	256	502	441	565	488	442	90	15	2	2 837
1960	1	2	27	388	620	682	394	417	462	116	18	—	3 127
1965	2	—	41	406	773	720	603	326	508	133	16	—	3 528
1966	—	1	54	435	715	718	635	362	456	127	24	1	3 528
1967	—	1	69	421	705	734	622	430	431	156	19	1	3 589
1968	2	—	69	493	687	775	605	448	400	139	15	—	3 633
1969	—	1	81	514	742	788	656	501	407	123	25	2	3 840
Femmes célibataires													
1950	10 915	7 296	27 325	12 850	2 589	1 334	661	436	323	66	10	2	63 807
1955	10 555	7 243	29 094	10 919	2 856	789	503	328	279	67	5	2	62 640
1960	11 604	7 513	26 800	8 993	2 360	1 050	377	264	270	79	14	—	59 324
1965	16 809	8 800	23 997	7 176	1 868	801	472	208	254	103	16	2	60 506
1966	17 393	9 692	25 042	6 517	1 675	896	494	232	268	74	11	—	62 294
1967	16 760	10 356	26 210	5 771	1 519	772	499	266	218	74	10	2	62 457
1968	16 838	10 159	28 145	5 787	1 410	680	467	303	241	74	20	—	64 124
1969	17 481	10 325	29 649	5 965	1 358	697	421	286	181	83	16	3	66 465
Veuves													
1950	4	4	63	360	365	547	615	708	1 107	386	71	7	4 237
1955	1	1	57	160	284	254	396	509	1 018	445	95	3	3 223
1960	5	2	45	149	176	304	238	351	874	471	94	3	2 712
1965	6	5	64	135	172	208	296	261	710	443	87	4	2 391
1966	7	7	50	145	181	232	286	240	688	481	106	12	2 435
1967	1	—	46	105	158	191	277	285	568	447	99	8	2 185
1968	6	7	53	106	154	183	232	272	514	363	81	4	1 975
1969	2	6	67	122	136	217	214	280	495	374	85	5	2 003
Divorcées													
1950	2	3	122	642	782	912	708	425	320	59	4	—	3 979
1955	1	2	71	390	665	466	545	433	374	63	8	—	3 018
1960	2	1	93	511	719	621	376	379	387	86	8	1	3 184
1965	4	3	130	665	789	649	572	278	434	100	13	1	3 638
1966	3	4	157	634	757	671	505	338	416	99	17	—	3 601
1967	1	5	149	604	760	715	557	352	413	97	14	—	3 667
1968	2	5	169	648	762	601	533	388	378	111	15	2	3 614
1969	4	7	213	627	794	722	558	439	368	117	11	2	3 862

57. — Mariages par mois.

ANNÉES	Janvier	Février	Mars	Avril	Mai	Juin	Juillet	Août	Sept.	Octobre	Nov.	Déc.
1920	8 613	8 908	6 005	11 970	11 231	8 078	8 566	7 962	10 039	9 791	7 686	7 665
1925(1)....	5 560	6 514	3 508	7 461	8 063	5 680	5 751	6 787	7 375	6 917	5 573	5 572
1930	4 517	5 398	4 378	6 611	8 155	6 396	5 717	6 743	6 918	6 550	5 171	5 070
1935	3 651	4 078	3 375	5 412	6 509	6 251	5 274	6 750	6 227	6 203	4 933	4 497
1940(2)....	2 904	2 768	3 655	3 629	2 489	1 164	1 744	2 826	3 324	4 166	3 468	3 548
1945	3 875	4 064	4 176	6 840	6 485	6 474	6 530	9 271	10 146	9 342	7 518	8 356
1950	3 425	4 362	2 435	8 558	7 103	5 757	8 004	7 981	8 273	6 600	4 322	5 203
1953	3 234	3 546	2 066	7 979	7 203	5 411	8 225	7 934	7 406	6 459	4 251	4 028
1954	3 242	4 322	2 207	7 264	7 263	5 836	8 897	7 665	6 945	6 441	3 936	3 913
1955	3 102	4 209	2 016	8 366	7 065	5 482	9 197	8 031	6 860	6 561	3 964	4 028
1956	3 015	3 354	2 944	7 544	6 822	6 228	8 898	8 318	7 372	5 992	3 892	4 321
1957	2 830	3 404	3 247	6 680	7 615	6 408	9 455	8 871	6 352	5 845	3 916	3 715
1958	2 812	3 411	2 465	8 023	7 315	5 229	9 495	8 640	6 294	5 744	4 004	3 761
1959	3 165	2 736	2 741	7 208	6 994	5 018	9 831	8 080	6 444	5 658	3 578	3 682
1960	2 936	3 734	1 903	7 282	6 670	5 516	10 479	8 082	6 192	5 308	3 283	3 835
1961	2 330	2 808	2 342	7 447	6 417	4 997	10 571	7 652	6 295	4 643	2 974	3 895
1962	2 377	2 986	2 920	5 663	6 546	5 665	9 859	8 058	6 227	4 768	2 989	4 028
1963	2 327	3 138	1 972	6 428	6 081	5 601	10 581	8 705	5 600	4 982	3 388	3 646
1964	2 510	2 787	2 976	7 114	6 460	5 084	11 483	8 100	6 103	5 126	3 343	3 922
1965	2 664	3 510	2 354	6 481	6 937	5 594	12 911	7 502	6 120	5 287	3 186	3 989
1966	2 764	3 147	3 113	7 331	6 695	5 662	13 192	7 477	6 222	5 256	3 194	4 277
1967	2 612	2 802	4 600	6 527	6 311	5 771	12 772	7 436	6 788	4 752	3 097	4 841
1968	2 510	3 208	3 970	6 738	6 718	6 672	11 857	8 724	5 975	5 031	3 603	4 707
1969	2 610	3 088	5 290	6 255	7 381	6 154	12 588	8 576	6 270	5 327	3 699	5 092

58. — Divorcés par âge.

ANNÉE DU DIVORCE	Age de la femme							Age de l'homme								
	< 21 ans	21 - < 25 ans	25 - < 30 ans	30 - < 35 ans	35 - < 40 ans	40 ans et plus	Age inconnu	Total	< 21 ans	21 - < 25 ans	25 - < 30 ans	30 - < 35 ans	35 - < 40 ans	40 ans et plus	Age inconnu	Total
1925(1) .	12	143	476	579	1 087	206		2 503	—	51	364	548	1 283	257		2 503
1930 ...	10	162	610	607	930	172		2 491	1	50	454	638	1 096	252		2 491
1935 ...	13	157	567	680	971	187		2 575	—	46	390	680	1 194	265		2 575
1940(2) .	5	51	349	458	798	142		1 803	1	16	173	430	968	215		1 803
1945 ...	14	213	565	802	1 391	193		3 178	3	73	387	825	1 607	283		3 178
1950 ...	16	260	1 028	998	2 427	371		5 100	5	100	734	885	2 850	526		5 100
1955 ...	19	323	928	1 094	1 673	379		4 416	1	125	685	1 025	1 953	627		4 416
1960 ...	27	376	1 094	1 072	1 676	344		4 589	7	129	854	1 120	1 920	559		4 589
1962 ...	26	370	968	1 102	1 802	429	—	4 697	2	93	777	1 064	2 108	653	—	4 697
1963 ...	43	404	1 065	1 163	1 969	383	144	5 171	—	126	781	1 214	2 293	613	144	5 171
1964 ...	37	378	1 155	1 200	2 074	484	142	5 470	1	109	842	1 231	2 392	755	140	5 470
1965 ...	44	409	1 203	1 222	2 059	440	143	5 520	5	119	906	1 270	2 404	671	145	5 520
1966 ...	42	465	1 199	1 244	2 294	447	135	5 826	5	149	944	1 247	2 655	691	135	5 826
1967 ...	39	499	1 274	1 296	2 458	457	—	6 023	3	176	948	1 375	2 825	696	—	6 023
1968 ...	54	551	1 240	1 284	2 456	471	1	6 057	7	188	1 083	1 200	2 854	723	2	6 057
1969 ...	50	674	1 373	1 344	2 550	462	5	6 458	4	253	1 135	1 388	2 950	726	2	6 458

(1) (2) Voir notes (2) et (8) page 58.

59. — Divorces d'après la durée du mariage dissous.

ANNÉE DU DIVORCE	Durée du mariage								Total
	< 1 an	1 - < 5 ans	5 - < 10 ans	10 - < 15 ans	15 - < 20 ans	20 - < 25 ans	25 ans et plus	Durée inconnue	
1940(2)	—	148	467	523	370	165	114	16	1 803
1945.....	—	308	876	823	578	371	216	6	3 178
1950	—	540	1 312	1 217	987	616	415	13	5 100
1955	5	508	1 420	926	625	460	472	—	4 416
1960	24	565	1 452	1 260	569	342	377	—	4 589
1961	7	483	1 351	1 196	668	390	320	192	4 607
1962	7	571	1 387	1 171	752	384	425	—	4 697
1963	5	550	1 535	1 267	884	399	373	158	5 171
1964	1	574	1 548	1 271	1 021	423	480	152	5 470
1965	—	615	1 606	1 331	966	416	426	160	5 520
1966	—	659	1 635	1 351	1 080	540	418	143	5 826
1967	4	677	1 727	1 514	1 060	576	465	—	6 023
1968	13	711	1 707	1 438	1 037	647	504	—	6 057
1969	6	864	1 886	1 436	1 050	660	553	3	6 458

60. — Divorces et séparations de corps.

ANNÉES	Demandes de divorce accueillies par les tribunaux de première instance				Séparations de corps accueillies par les tribunaux de première instance	Divorces enregistrés à l'état civil
	Pour causes déterminées (8)	Après séparation de corps	Par consentement mutuel	Total		
1940(2)	1 838	18	349	2 205	142	1 803
1945	2 904	35	514	3 453	155	3 178
1950	4 449	16	683	5 148	285	5 100
1955	4 071	14	586	4 671	263	4 416
1960	3 792	14	865	4 671	252	4 589
1961	3 891	10	895	4 796	209	4 607
1962	4 409	27	942	5 378	224	4 697
1963	4 258	128	999	5 385	233	5 171
1964	4 502		1 307	5 809	236	5 470
1965	4 477		1 413	5 890	228	5 520
1966	4 628		1 526	6 154	197	5 826
1967	5 196		1 351	6 547	202	6 023
1968	5 446		1 401	6 847	216	6 057
1969	5 080		1 429	6 509	171	6 458

(1) (2). Voir notes (2) et (3) page 58.

(3) Excess, sévices, injures graves, adultère.

Santé Publique

1. — Personnel médical et paramédical par province.

(Source : Ministère de la Santé publique.)

PROVINCES	Nombre de docteurs en médecine	Nombre de docteurs en médecine licenciés en sciences dentaires (1)	Nombre de licenciés en sciences dentaires	Dentistes capacitaires	Nombre de vétérinaires	Nombre de pharmaciens	Nombre d'accoucheuses
1^{er} janvier 1970							
Anvers.	1 840	39	214	51	113	856	573
Brabant.	5 005	171	360	264	239	1 968	790
Hainaut.	1 889	35	149	41	191	985	554
Liège.	2 007	96	67	72	159	1 044	411
Limbouurg.	526	11	78	3	59	220	304
Luxembourg.	239	11	22	7	87	119	97
Namur.	626	10	94	24	95	328	214
Flandre Orientale.	1 636	27	197	19	178	687	351
Flandre Occidentale.	1 223	17	160	22	182	528	299
Royaume :	14 991	417	1 341	503	1 303	6 735	3 593
1969	14 922	492	1 702	524	1 274	6 533	3 615
1968	14 517	434	1 406	463	1 265	6 249	3 563
1967	14 176	366	1 305	464	1 254	6 171	3 843
1966	13 793	366	1 230	473	1 202	6 078	3 815
1965	13 473	331	1 143	485	1 161	5 968	3 788
1964	13 236	276	1 080	516	1 130	5 844	3 861
1963	12 888	308	1 006	533	1 097	5 714	3 864
1962	12 394	297	910	550	1 076	5 622	3 837
1961	11 703	317	775	601	1 012	5 383	3 834
1960	11 380	269	772	570	958	5 266	3 815
1959	11 013	249	715	581	948	5 218	3 848
1958	10 793	239	666	593	914	5 116	3 821
1957	10 358	217	608	606	895	4 927	3 779
1956	9 937	203	564	618	872	4 804	3 767
1955	9 598	196	515	634	867	4 691	3 707
1954	9 271	186	470	641	850	4 552	3 704
1953	8 935	177	408	644	844	4 334	3 582
1952	8 685	170	383	663	819	4 234	3 674
1951	8 385	486		666	803	4 062	3 318
1950	8 122	433		781	834	3 779	3 449
1949	8 005	397		808	848	3 679	3 475
1948	7 734	338		831	826	3 574	3 389
1947	7 511	247		896	821	3 362	3 329
1946	7 247	198		920	793	3 087	3 292
1945	7 232	175		968	784	3 026	3 402
1944	7 227	153		960	782	3 056	3 374
1943	7 159	139		986	755	2 907	3 282
1942	6 979	103		949	725	2 854	3 228
1941	6 884	93		1 032	712	2 678	3 186
1940	6 580	74		1 052	708	2 625	3 111

(1) Ces nombres sont déjà compris dans ceux de la colonne précédente et ne sont pas compris dans ceux de la colonne suivante.

2. — Médecins par province et pour le Royaume — Situation au 1^{er} janvier en chiffres absolus et par 1000 habitants.

(Source : Ministère de la Santé publique.)

PROVINCES ET ROYAUME	1961	1962	1963	1964	1965	1966	1967	1968	1969	1970
Chiffres absolus										
Anvers	1 504	1 596	1 672	1 660	1 672	1 748	1 835	1 805	1 953	1 840
Brabant	3 762	3 991	4 212	4 424	4 527	4 571	4 685	4 845	4 944	5 005
Hainaut	1 488	1 583	1 633	1 727	1 762	1 776	1 780	1 815	1 888	1 889
Liège	1 633	1 725	1 757	1 774	1 771	1 854	1 894	1 947	1 983	2 007
Limbourg	353	402	426	437	457	474	501	499	504	526
Luxembourg	186	195	201	214	217	230	243	243	244	239
Namur	492	513	543	554	590	590	581	603	617	626
Flandre orientale	1 329	1 395	1 429	1 468	1 486	1 518	1 568	1 628	1 638	1 636
Flandre occidentale	956	994	1 015	978	991	1 032	1 089	1 132	1 151	1 223
<i>Royaume :</i>	11 703	12 394	12 888	13 236	13 473	13 793	14 176	14 517	14 922	14 991

PROVINCES ET ROYAUME	1961	1962	1963	1964	1965	1966	1967	1968	1969	1970
Par 1000 habitants										
Anvers	1,04	1,10	1,14	1,12	1,12	1,20	1,21	1,18	1,28	1,20
Brabant	1,89	1,98	2,05	2,12	2,15	2,33	2,18	2,25	2,28	2,30
Hainaut	1,18	1,27	1,24	1,30	1,32	1,56	1,34	1,36	1,42	1,42
Liège	1,61	1,71	1,75	1,75	1,74	2,08	1,86	1,91	1,95	1,98
Limbourg	0,61	0,69	0,71	0,71	0,73	0,83	0,78	0,77	0,77	0,80
Luxembourg	0,85	0,90	0,93	0,98	0,99	1,09	1,11	1,11	1,11	1,09
Namur	1,32	1,38	1,46	1,47	1,56	1,64	1,52	1,58	1,61	1,63
Flandre orientale	1,04	1,09	1,12	1,14	1,15	1,18	1,20	1,24	1,25	1,25
Flandre occidentale	0,89	0,92	1,00	0,96	0,96	1,00	1,04	1,08	1,09	1,16
<i>Royaume :</i>	1,27	1,34	1,38	1,40	1,42	1,55	1,48	1,51	1,54	1,55

3. — Etablissements de soins par province. — Nombre de lits affectés aux différents services médicaux au 1^{er} janvier 1971.

(Source : Ministère de la Santé publique.)

PROVINCES	1971											
	Chirurgie		Médecine		Hospitalisation mixte		Contagieux		Maternité		Pédiatrie	
	A	B	A	B	A	B	A	B	A	B	A	B
Anvers	1 046	1 578	1 348	1 057	102	30	92	10	368	672	343	736
Brabant	1 335	2 492	1 150	1 187	—	233	71	—	284	679	424	514
Hainaut	760	2 224	626	1 210	74	24	12	—	241	405	221	407
Liège	618	1 160	535	390	51	176	83	—	137	291	177	75
Limbourg	490	628	399	591	48	7	52	—	279	252	261	326
Luxembourg	84	188	17	54	24	16	—	—	55	91	26	—
Namur	191	294	114	165	20	43	16	—	67	98	57	20
Flandre orientale	1 153	1 574	973	852	157	38	95	—	389	440	411	449
Flandre occidentale ...	767	1 567	599	1 247	36	39	28	—	202	517	233	718
Royaume :	6 444	11 705	5 761	6 753	512	606	449	10	2 022	3 445	2 153	3 245
1969	6 012	11 475	5 771	6 486	470	496	506	15	1 959	3 523	1 835	3 154
1967	5 544	10 282	5 398	5 405	718	1 715	512	20	1 945	3 646	1 725	3 036
1965	5 409	9 838	4 806	4 396	1 155	2 455	639	35	2 080	3 673	1 648	2 860
1962	5 679	8 448	5 344	4 418	1 298	3 891	667	99	2 065	3 478	1 642	2 587

PROVINCES	1971									
	Prématurés		Service de spécialités		Psychiatrie		Bacillose		Total	
	A	B	A	B	A	B	A	B	A	B
Anvers	70	111	126	—	—	162	—	—	3 495	4 356
Brabant	26	81	70	311	—	57	—	134	3 360	5 688
Hainaut	52	30	—	—	52	14	—	—	2 038	4 314
Liège	16	30	179	42	57	80	95	—	1 948	2 244
Limbourg	58	—	—	—	31	—	47	—	1 665	1 804
Luxembourg	15	—	—	—	—	—	—	—	221	349
Namur	25	18	—	—	—	5	—	—	490	643
Flandre orientale	30	80	102	32	25	—	82	14	3 417	3 479
Flandre occidentale	46	79	—	—	113	60	36	30	2 060	4 257
Royaume :	338	429	477	385	278	378	260	178	18 694	27 134
1969	276	400	445	718	110	471	256	59	17 640	26 797
1967	250	427	924	1 098	163	356	222	59	17 401	26 044
1965	183	367	898	1 135	115	135	277	406	17 210	25 300
1962	192	327	—	29	—	—	—	—	16 887	23 277

N.B. A — établissements publics.

B — établissements privés.

4. — Centres de santé agréés par le Ministère de la Santé publique ⁽¹⁾

(Source : Ministère de la Santé publique.)

ANNÉES	Nombre de centres (2)		Nombre de réactions tuberculiques		Nombre d'examens cliniques		Nombre d'examens radiographiques ou radioscopiques		Montant total des subsides (F)		
	publics	privés	publics	privés	publics	privés	publics	privés	publics	privés	Total général
1950	1	3	4 652	2 712	4 652	1 430	372 160	195 166	567 326
1955	19	19	52 515	64 456	35 117	35 815	3 905 434	4 669 583	8 575 017
1960	35	24	129 605	107 345	97 696	63 685	9 825 947	7 845 380	17 671 327
1964	49	44	117 202	199 348	183 699	308 902	43 431	43 347	23 280 203(4)	39 241 512	62 521 715(4)
1965(5)	52	57	97 892	195 240	183 801	326 922	37 307	57 768	30 680 664(4)	54 568 881(4)	85 249 545(4)
1966(3)	54	70	28 370	96 869	55 682	155 191	26 376	63 203	10 014 637	27 897 807	37 912 444
1967(3)	49	77	27 815	105 762	55 654	188 935	29 840	70 144	10 382 074	34 662 298	45 044 372
1968(3)	47	83	19 398	61 948	37 368	111 393	20 889	49 342	7 217 113	21 225 707	28 442 820
1969(3)	23	14	1	117	3 245	3 783	3 229	18 143	673 502	1 139 919	1 813 421

(1) Arrêtés du Régent des 30 octobre 1948 (Mon. 15, 16 et 17 novembre 1948) et 23 mai 1949 (Mon. 6, 7 et 8 juin 1949).
Arrêtés ministériels des 8 novembre 1948 (Mon. 28 novembre 1948) et 12 février 1949 (Mon. 7 et 8 mars 1949).

(2) Au 31 décembre.

(3) Non compris 8 (1966), 16 (1967), 24 (1968) et 127 (1969) centres restés sans activité au cours de l'année.

(4) Y compris les « inspections somatiques séparées » (12 F par inspection) 264 pour 1964 et 2358 pour 1965.

(5) A partir du 1^{er} septembre 1965, les examens médicaux scolaires ne sont plus compris dans cette statistique.

5. — Activité des dispensaires de la ligue nationale belge contre la tuberculose.

(Source : Ministère de la Santé publique.)

	1955	1960	1965	1966	1967	1968	1969
Malades proposés pour une cure sanatoriale	4 444	1 953	1 731	1 515	1 604	1 502	1 913
Malades entrés en sanatorium	3 490	1 602	1 346	1 210	1 221	1 221	1 465
Malades proposés pour une cure en préven- torium	2 985	488	1 115	999	878	811	1 114
Malades proposés pour une cure en colonies	14 883	170	6 490	5 874	5 303	4 954	6 398
Nombre d'examens cliniques	423 538	304 440	235 779	232 187	232 930	216 370	278 792
Nombre d'examens radiographiques	28 086	27 029	22 593	22 287	27 565	25 854	42 136
Nombre d'examens systématiques faits :							
a) aux dispensaires et par les Services itinérants	433 728	258 744	42 309	37 042	34 007	31 167	43 340
b) par le Service Central de la Radio- graphie	286 671	463 522	495 099	566 183	618 413	699 120	880 543
Nombre d'analyses bactériologiques (1)	19 986	8 608	21 367	19 198	22 316	18 785	26 537
Résultats +	3 677	1 601	1 275	1 217	1 451	1 215	1 571
Résultats -	16 309	7 007	20 092	17 981	20 865	17 570	24 966
Nombre de cuti-réactions	96 185	49 577	28 311	27 229	390 040	430 181	562 887
Nombre de visites à domicile faites par les infirmières	191 596	103 073	103 203	95 285	112 427	93 384	163 337

(1) Avant 1954 : nombre d'analyses (plusieurs analyses peuvent avoir été faites pour une même personne).

A partir de 1954 : nombre de personnes dont on a analysé les produits pathologiques (une même personne n'est reprise qu'une seule fois par an dans la statistique).

6. — Maisons de retraite au 31 décembre.

(Source : Ministère de la Santé publique.)

RÉPARTITION DES LITS	Nombre d'établissements			Nombre de lits dans les établissements		
	1963	1964	1965	1963	1964	1965
<i>Etablissements publics :</i>						
1 — 20 lits	31	32	30	455	476	435
21 — 50 lits	154	155	155	5 511	5 591	5 636
51 — 100 lits	108	108	104	7 539	7 470	7 173
101 — 200 lits	49	50	55	6 812	6 930	7 484
201 — 300 lits	9	7	9	2 210	1 749	2 234
plus de 300 lits	3	5	5	1 588	2 406	2 473
<i>Total :</i>	354	357	358	24 115	24 622	25 435
<i>Etablissements privés :</i>						
1 — 20 lits	217	237	254	2 686	2 933	3 177
21 — 50 lits	186	200	207	6 169	6 528	6 918
51 — 100 lits	96	103	106	6 608	7 201	7 418
101 — 200 lits	39	40	43	5 045	5 193	5 569
201 — 300 lits	9	7	10	2 060	1 607	2 366
plus de 300 lits	—	1	—	—	301	—
<i>Total :</i>	547	588	620	22 568	23 763	25 448
<i>Etablissements publics et privés :</i>						
1 — 20 lits	248	269	284	3 141	3 409	3 612
21 — 50 lits	340	355	362	11 680	12 119	12 554
51 — 100 lits	204	211	210	14 147	14 671	14 591
101 — 200 lits	88	90	98	11 857	12 123	13 053
201 — 300 lits	18	14	19	4 270	3 356	4 600
plus de 300 lits	3	6	5	1 588	2 707	2 473
<i>Total :</i>	901	945	978	46 683	48 385	50 883

N.B. — Cette statistique n'a pas été établie pour les années 1966, 1967 et 1968.

7. — Causes des décès ⁽¹⁾

Nos de la nomenclature internationale des causes des décès	CAUSES DES DÉCÈS (Liste abrégée de l'O.M.S., dénommée liste B)	1963			1964		
		Hommes	Femmes	Total	Hommes	Femmes	Total
001 à 008	B 1. Tuberculose de l'appareil respiratoire	960	205	1 165	803	158	961
010 à 019	B 2. Tuberculose, autres formes	43	35	78	39	26	65
020 à 029	B 3. Syphilis et ses séquelles	47	30	77	50	40	90
040	B 4. Fièvre typhoïde	1	1	2	3	1	4
043	B 5. Choléra	—	—	—	—	—	—
045 à 048	B 6. Dysenteries, toutes formes	—	1	1	4	1	5
050, 051	B 7. Scarlatine et angine à streptocoques	2	1	3	1	—	1
055	B 8. Diphtérie	3	2	5	4	1	5
056	B 9. Coqueluche	9	8	17	—	3	3
057	B 10. Infections à méningocoques	12	4	16	7	4	11
058	B 11. Peste	—	—	—	—	—	—
080	B 12. Poliomyélite antérieure aiguë	3	2	5	1	1	2
084	B 13. Variole	—	—	—	—	—	—
085	B 14. Rougeole	11	10	21	11	8	19
100 à 108	B 15. Typhus et autres maladies à Rickettsia	—	—	—	—	—	—
110 à 117	B 16. Paludisme	2	—	2	—	1	1
030 à 039, 041, 042, 044, 049, 052 à 054, 059 à 074, 081 à 083, 086 à 096, 120 à 138	B 17. Toutes autres maladies classées comme infectieuses et parasitaires	158	122	280	145	151	296
140 à 205	B 18. Tumeurs malignes, y compris les tumeurs des tissus lymphatiques et hématopoïétiques	11 853	10 142	21 995	11 613	9 981	21 594
210 à 239	B 19. Tumeurs bénignes et tumeurs de nature non précisée	122	151	273	141	126	267
260	B 20. Diabète sucré	704	1 624	2 328	689	1 590	2 279
290 à 293	B 21. Anémies	77	126	203	115	129	244
330 à 334	B 22. Lésions vasculaires affectant le système nerveux central	4 065	4 736	8 801	3 808	4 585	8 393
340	B 23. Méningite non méningococcique et tuberculeuse	47	25	72	29	21	50
400 à 402	B 24. Rhumatisme articulaire aigu	15	16	31	6	4	10
410 à 416	B 25. Cardiopathie rhumatismale chronique	124	173	297	26	25	51
420 à 422	B 26. Artériosclérose des coronaires et myocardite dégénérative	7 620	4 786	12 406	7 440	4 663	12 103
430 à 434	B 27. Autres maladies du cœur	6 527	7 149	13 676	5 916	6 193	12 109
440 à 443	B 28. Hypertension avec maladie du cœur	153	243	396	174	241	415
444 à 447	B 29. Hypertensions sans mention du cœur	901	1 456	2 357	859	1 350	2 209
480 à 483	B 30. Grippe	517	580	1 097	95	92	187
490 à 493	B 31. Pneumonie	1 465	1 352	2 817	1 206	960	2 166
500 à 502	B 32. Bronchite	1 301	513	1 814	1 062	389	1 451
540, 541	B 33. Ulcère de l'estomac et du duodénum	344	141	485	326	165	491
550 à 553	B 34. Appendicite	46	43	89	44	55	99
560, 561, 570	B 35. Occlusion intestinale et hernie	276	365	641	272	365	637
543, 571, 572	B 36. Gastrite, duodénite, entérite et colite, sauf diarrhée du nouveau-né	152	133	285	146	152	298
581	B 37. Cirrhose du foie	559	349	908	559	364	923
590 à 594	B 38. Néphrite et néphrose	506	478	984	420	452	872
610	B 39. Hypertrophie de la prostate	429	—	429	378	—	378
640 à 689	B 40. Complicat. de la grossesse, de l'accouchem. et des suites de couches	—	49	49	—	48	48
750 à 759	B 41. Malformations congénitales	544	439	983	458	411	869
760 à 762	B 42. Lésions obstétricales, et asphyxie et atélectasie post-natales	331	187	518	353	194	547

(1) Causes initiales. — Y compris les enfants ayant vécu, mais présentés sans vie, et non compris les mort-nés.

1985			1986			1987			1988		
Hommes	Femmes	Total	Hommes	Femmes	Total	Hommes	Femmes	Total	Hommes	Femmes	Total
788	154	942	730	152	882	634	145	779	664	141	805
28	26	54	27	32	59	24	23	47	38	26	64
49	27	76	49	28	77	49	21	70	41	26	67
3	1	4	—	3	3	1	—	1	1	1	2
—	—	—	—	—	—	—	—	—	—	—	—
—	—	—	2	1	3	2	2	4	1	—	1
1	—	1	—	—	—	1	—	1	—	1	1
1	2	3	1	1	2	2	—	2	—	—	—
2	6	8	5	4	9	2	—	2	1	1	2
8	3	11	7	3	10	11	8	19	8	8	16
—	—	—	—	—	—	—	—	—	—	—	—
1	—	1	1	—	1	—	—	—	—	—	—
—	—	—	—	—	—	—	—	—	—	—	—
7	8	15	12	5	17	6	11	17	7	7	14
—	—	—	—	—	—	—	—	—	—	—	—
1	1	2	—	—	—	—	—	—	4	—	4
147	123	270	177	136	313	156	198	354	175	150	325
12 152	10 093	22 245	12 245	10 300	22 545	12 681	10 243	22 924	12 848	10 408	23 256
119	135	254	118	108	226	84	102	186	120	115	235
936	2 093	3 029	935	2 278	3 213	933	2 245	3 178	1 058	2 475	3 533
94	119	213	97	119	216	119	99	218	97	136	233
4 406	5 189	9 595	6 902	8 174	15 076	6 687	7 897	14 584	7 442	8 666	16 108
30	34	64	37	35	72	45	38	83	38	33	71
5	5	10	18	22	40	8	9	17	12	11	23
122	133	255	100	143	243	21	26	47	37	57	94
8 634	5 462	14 096	10 120	6 373	16 493	10 651	6 557	17 208	11 357	7 361	18 718
5 700	6 179	11 879	5 347	6 055	11 402	6 332	7 046	13 378	6 092	6 879	12 971
137	195	332	146	232	378	170	251	421	170	275	445
829	1 388	2 217	783	1 331	2 114	741	1 129	1 870	697	1 099	1 796
212	218	430	188	226	414	87	108	195	479	614	1 093
1 193	1 071	2 264	1 367	1 272	2 639	1 188	1 088	2 276	1 479	1 474	2 953
1 245	433	1 678	1 315	465	1 780	1 229	385	1 614	1 413	475	1 888
369	142	511	366	153	519	347	159	506	358	180	538
49	40	89	36	30	66	34	36	70	28	43	71
321	395	716	344	480	824	361	498	859	339	498	837
141	156	297	147	131	278	111	126	237	116	122	238
632	368	1 000	653	388	1 041	614	339	953	674	426	1 100
445	460	905	406	436	842	403	428	831	392	430	822
412	—	412	439	—	439	410	—	410	408	—	408
—	36	36	—	41	41	—	26	26	—	31	31
511	386	897	471	426	897	460	373	833	441	341	782
301	182	483	296	229	525	276	164	440	265	148	413

7. — Causes des décès (suite).

N° de la nomenclature internationale des causes des décès	CAUSES DES DÉCÈS (Liste abrégée de l'O.M.S., dénommée liste B)	1963			1964		
		Hommes	Femmes	Total	Hommes	Femmes	Total
763 à 768	B 43. Infections du nouveau-né	87	57	144	85	57	142
769 à 776	B 44. Autres maladies particulières à la première enfance, et débilité sans précisions	909	718	1 627	907	642	1 549
780 à 795	B 45. Symptômes et états mal définis et sénilité, sans mention de psychose	4 048	4 418	8 466	2 769	3 402	6 171
le reste	B 46. Toutes autres maladies	13 220	11 209	24 429	13 735	11 657	25 392
	<i>Total:</i>	58 193	52 079	110 272	54 699	48 708	103 407
	<i>« E » Classement des accidents, empoisonnements et traumatismes d'après leur cause</i>						
E 810 à E 835	BE 47. Accidents dus à des véhicules à moteur	1 361	362	1 723	1 633	500	2 133
E 800 à E 802 } E 840 à E 962 }	BE 48. Tous autres accidents	1 894	1 461	3 355	1 776	1 415	3 191
E 963 } E 970 à E 979 }	BE 49. Suicides et blessures faites à soi-même	888	412	1 300	925	390	1 315
E 964, E 965 } E 980 à E 999 }	BE 50. Homicides et blessures mortelles provoquées par des engins de guerre	37	31	68	21	33	54
	<i>Total:</i>	4 180	2 266	6 446	4 355	2 338	6 693
	<i>Total général:</i>	62 373	54 345	116 718	59 054	51 046	110 100

1965			1966			1967			1968		
Hommes	Femmes	Total	Hommes	Femmes	Total	Hommes	Femmes	Total	Hommes	Femmes	Total
87	51	138	78	57	135	101	79	180	78	44	122
804	676	1 480	864	597	1 461	755	502	1 257	636	473	1 109
2 311	2 899	5 210	2 868	3 558	6 426	2 818	3 542	6 360	2 878	3 540	6 418
13 853	11 875	25 728	9 380	7 420	16 800	8 502	6 974	15 476	9 221	7 235	16 456
57 086	50 764	107 850	57 077	51 444	108 521	57 056	50 877	107 933	60 113	53 950	114 063
1 732	576	2 308	1 712	582	2 294	1 814	626	2 440	1 872	694	2 566
1 816	1 576	3 392	1 748	1 606	3 354	1 770	1 554	3 324	1 745	1 799	3 544
960	464	1 424	949	424	1 373	980	454	1 434	1 000	492	1 492
29	42	71	40	31	71	33	48	81	41	38	79
4 537	2 658	7 195	4 449	2 643	7 092	4 597	2 682	7 279	4 658	3 023	7 681
61 623	53 422	115 045	61 526	54 087	115 613	61 653	53 559	115 212	64 771	56 973	121 744

8. — Mortalité produite par des causes externes.

ANNÉE DU DÉCÈS	Nombre des décès produits par :									Total des décès		
	homicide			suicide			toutes autres causes externes			Hommes	Femmes	Total
	Hommes	Femmes	Total	Hommes	Femmes	Total	Hommes	Femmes	Total			
1920	156	57	213	725	253	978	2 149	467	2 616	3 030	777	3 807
1925 (1) ..	101	47	148	819	255	1 074	2 167	414	2 581	3 087	716	3 803
1930	89	59	148	1 050	306	1 356	2 704	525	3 229	3 843	890	4 733
1931	125	71	196	1 142	304	1 446	2 320	521	2 841	3 587	896	4 483
1932	109	62	171	1 138	312	1 450	2 039	458	2 497	3 286	832	4 118
1933	95	63	158	1 152	351	1 503	2 012	488	2 500	3 259	902	4 161
1934	82	68	150	1 177	309	1 486	2 010	417	2 427	3 269	794	4 063
1935	54	43	97	1 098	300	1 398	2 028	504	2 532	3 180	847	4 027
1936	60	34	94	1 034	285	1 319	2 237	546	2 783	3 331	865	4 196
1937	55	28	83	1 119	368	1 487	2 328	535	2 863	3 502	931	4 433
1938	57	47	104	1 145	366	1 511	2 318	526	2 844	3 520	939	4 459
1939	65	41	106	1 035	389	1 424	2 246	528	2 774	3 346	958	4 304
1940 (2) ..	103	52	155	1 141	378	1 519	3 183	947	4 130	4 427	1 377	5 804
1941	81	28	109	816	347	1 163	2 829	842	3 671	3 726	1 217	4 943
1942	154	62	216	745	331	1 076	2 703	936	3 639	3 602	1 329	4 931
1943	562	131	693	598	257	855	2 503	967	3 470	3 663	1 355	5 018
1944	1 463	389	1 852	744	275	1 019	3 386	1 441	4 827	5 593	2 105	7 698
1945	169	77	246	908	326	1 234	2 984	1 015	3 999	4 061	1 418	5 479
1946	180	56	236	921	308	1 229	2 727	710	3 437	3 828	1 074	4 902
1947	68	34	102	927	313	1 240	2 553	742	3 295	3 548	1 089	4 637
1948	83	40	123	987	302	1 289	2 310	628	2 938	3 380	970	4 350
1949	73	39	112	881	291	1 172	2 121	559	2 680	3 075	889	3 964
1950	53	32	85	821	296	1 117	2 293	607	2 900	3 167	935	4 102
1951	56	26	82	870	330	1 200	2 336	643	2 979	3 262	999	4 261
1952	31	29	60	864	283	1 147	2 442	858	3 300	3 337	1 170	4 507
1953	30	22	52	851	332	1 183	2 692	1 105	3 797	3 573	1 459	5 032
1954	27	32	59	891	327	1 218	2 927	1 279	4 206	3 845	1 638	5 483
1955	27	34	61	871	331	1 202	3 190	1 515	4 705	4 088	1 880	5 968
1956	31	32	63	916	391	1 307	3 524	1 678	5 202	4 471	2 101	6 572
1957	33	25	58	934	393	1 327	3 149	1 545	4 694	4 116	1 963	6 079
1958	28	26	54	962	385	1 347	3 194	1 636	4 830	4 184	2 047	6 231
1959	29	29	58	843	351	1 194	3 140	1 678	4 818	4 012	2 058	6 070
1960	31	28	59	960	375	1 335	3 283	1 719	5 002	4 274	2 122	6 396
1961	38	28	66	977	371	1 348	3 269	1 624	4 893	4 284	2 023	6 307
1962	24	29	53	897	355	1 252	3 138	1 672	4 810	4 059	2 056	6 115
1963	32	28	60	888	412	1 300	3 260	1 826	5 086	4 180	2 266	6 446
1964	21	33	54	925	390	1 315	3 409	1 915	5 324	4 355	2 338	6 693
1965	29	42	71	960	464	1 424	3 548	2 152	5 700	4 537	2 658	7 195
1966	39	31	70	949	424	1 373	3 461	2 188	5 649	4 449	2 643	7 092
1967	28	44	72	980	454	1 434	3 589	2 184	5 773	4 597	2 682	7 279
1968	41	38	79	1 000	492	1 492	3 617	2 493	6 110	4 658	3 023	7 681

(1) (2) Voir notes page 52.

N.B. — A partir de la présente publication (1964), les décès correspondant au code n° E 999 : « Blessures mortelles occasionnées par engins de guerre en temps de paix » ont été incorporées dans les colonnes : « Tout autre décès par causes externes et total des décès ».
Les chiffres ci-dessus ne comprennent pas les décès par exécution pour incivisme (1945 à 1952).

9. — Cas de maladies transmissibles à déclaration obligatoire.

(Source : Ministère de la Santé publique.)

MALADIES	1961	1962	1963	1964	1965	1966	1967	1968	1969	1970
Maladies pestilentielles :										
Variole	1	—	—	—	—	—	—	1	—	—
Typhus exanthématique	—	—	—	—	—	—	—	—	—	—
Maladies vénériennes :										
Syphilis et ses séquelles	239	215	266	575	548	452	452	393	370	446
Infections gonococciques	507	470	542	615	571	608	683	647	712	829
Chancres mou	1	—	—	1	1	2	3	6	14	5
Lymphogranulomatose vénérienne (mal. de Nicolas-Favre)	1	—	—	1	1	—	—	—	—	—
Autres maladies transmissibles :										
Tuberculose de l'appareil respiratoire .	4 706	4 127	4 427	3 997	3 806	3 604	3 404	3 170	2 873	3 100
Fièvre typhoïde, paratyphoïde et autres salmonelloses (1)	392	438	453	695	648	804	949	610	497	499
Brucellose (fièvre ondulante)	17	8	9	11	2	2	2	2	5	2
Dysenterie bacillaire	28	43	56	123	65	234	57	13	26	43
Infections et intoxications alimentaires, y compris le Botulisme	336	239	107	273	125	742	215	137	86	30
Scarlatine	452	547	832	1 073	855	534	444	557	984	1 151
Erysipèle du nouveau-né	—	—	—	—	—	—	—	2	—	—
Diphthérie	375	217	121	117	103	94	67	42	49	38
Méningite cérébro-spinale épidémique.	50	30	32	31	32	41	50	39	131	352
Lèpre	—	—	—	—	2	—	—	1	1	—
Tétanos	46	33	35	20	30	32	22	18	30	16
Charbon	3	1	4	2	5	4	—	4	1	1
Leptospirose (mal. de Weil)	3	2	1	1	2	—	2	2	1	1
Poliomyélite antérieure aiguë	203	150	38	2	1	8	3	2	2	—
Encéphalite léthargique	—	—	—	—	—	—	—	—	—	—
Hépatite infectieuse	804	446	418	742	716	458	1 070	1 137	1 177	1 197
Trachome	—	—	5	3	1	8	6	4	2	3
Ornithose-psittacose	4	1	—	—	1	—	—	—	—	—
Trichinose	—	—	—	—	—	—	—	—	—	—
Streptococcie puerpérale	—	1	—	—	—	—	—	—	—	—
Diarrhée cholériforme du nouveau-né .	—	—	—	—	—	1	—	—	—	—
Pemphigus du nouveau-né	1	2	12	3	1	1	—	—	—	—
Total :	8 169	6 970	7 358	8 285	7 516	7 629	7 429	6 787	6 961	7 713

1) La déclaration n'est pas obligatoire pour les autres infections à salmonelloses.

10. — Tuberculose, cancer, maladies vénériennes. — Nombre de malades connus.

(Source : Ministère de la Santé publique.)

ANNÉES	Tuberculose (1)		Cancer (2)	Maladies vénériennes (3)
	Malades	Affections		
1950	67 179	77 506	40 638	15 595
1951	67 497	77 910	44 671	12 960
1952	64 993	70 884	50 689	11 386
1953	67 093	73 025	54 948	10 757
1954	68 089	74 266	..	9 227
1955	68 812	75 143	53 411	7 338
1956	71 414	77 856	57 168	6 930
1957	68 740	73 503	60 591	6 314
1958	68 186	72 664	62 671	5 271
1959	68 346	72 917	71 696	4 740
1960	66 587	70 722	74 250	3 845
1961	65 725	69 541	75 097	3 583
1962	61 881	65 364	72 127	3 357
1963	55 499	59 509	76 841	3 419
1964	79 618	4 467
1965	51 756	54 294	86 882	4 437
1966	89 889	4 491
1967	49 491*	51 827*	88 281	3 918
1968	95 163	3 913
1969	92 933	4 063
1970	103 108	..

(1) Malades surveillés par les dispensaires.

(2) Malades suivis par le Service d'épidémiologie de l'Œuvre nationale belge du Cancer.

(3) Malades traités dans les dispensaires antivénéériens agréés.

11. — Nouveaux cas de cancer survenus chez les personnes affiliées à une mutuelle.

(Source : Ministère de la Santé publique.)

LOCALISATION ANATOMIQUE	1964		1965		1966		1967		1968	
	H.	F.	H.	F.	H.	F.	H.	F.	H.	F.
Cavité buccale et pharynx	335	124	376	140	403	168	470	128	433	130
Œsophage	126	36	130	39	139	33	145	46	193	41
Estomac	794	529	899	627	998	625	1 003	668	1 023	678
Intestin	434	570	556	712	582	738	598	804	701	826
Rectum	534	413	645	520	702	580	719	564	712	629
Larynx	294	13	401	33	464	25	429	31	428	29
Trachée, bronches et poumons	1 555	118	1 922	176	2 036	170	2 295	204	2 485	185
Sein	18	1 901	29	2 312	52	2 668	38	2 730	31	2 882
Col utérin	—	884	—	957	—	1 109	—	1 108	—	1 110
Parties autres et non spécifiées de l'utérus	—	539	—	636	—	694	—	729	—	728
Prostate	472	—	610	—	715	—	696	—	790	—
Peau	702	632	878	813	1 032	968	1 042	1 023	1 049	981
Os et tissus conjonctifs	121	87	104	115	144	98	132	107	120	97
Localisation autre ou non spécifiée	1 317	1 263	1 623	1 733	1 766	1 942	2 021	1 912	2 025	2 043
Leucémie et aleucémie	202	152	236	171	232	199	274	225	285	223
Lymphosarcome et autres néoplasmes du système lymphatique ou hématopoétique	269	208	359	246	383	283	445	309	471	358
Maladie de Vaquez	8	5	17	11	16	19	16	18
<i>Total des affections :</i>	7 173	7 469	8 776	9 235	9 665	10 311	10 323	10 607	10 762	10 958
<i>Nombre de malades (1) :</i>	7 067	7 346	8 635	9 052	9 484	10 113	10 170	10 404	10 586	10 731

(1) Un même malade pouvant être atteint de plusieurs affections (localisations), le nombre de cas (= affections), dépasse le nombre de malades

12. — Malades tuberculeux surveillés par les dispensaires. — Affections d'après leur nature et le sexe des malades.

(Source : Ministère de la Santé publique.)

NATURE DE L'AFFECTION		1956	1957	1958	1959	1960		
		Total	Total	Total	Total	Hommes	Femmes	Total
Lésions pulmonaires	en activité stabilisées	9 411	8 743	7 941	8 197	6 252	1 716	7 968
	non indiqué	28 039	30 696	32 153	31 802	20 092	11 686	31 778
		2 890	13	10	5	6	2	8
Lésions primaires	en activité guéries	1 778	1 600	1 401	1 407	636	494	1 130
		18 161	17 560	17 035	17 789	9 152	7 964	17 116
Lésions pleurales	en activité guéries	623	526	486	385	243	148	391
		12 750	10 812	10 696	10 740	7 110	3 118	10 228
Tuberculose laryngée	en activité stabilisée	64	13	14	15	6	2	8
		—	35	24	23	10	3	13
Tuberculose miliaire	en activité stabilisée	93	24	13	13	6	7	13
		—	58	56	40	19	18	37
Tub. du système lymphatique ...	en activité non évolut.	129	514	451	78	34	30	64
		555			310	114	159	273
Tuberculose ostéo-articulaire	en activité non évolut.	365	1 639	1 346	183	77	70	147
		1 527			1 029	421	375	796
Tuberculose cutanée	en activité non évolut.	56	241	195	33	7	16	23
		229			147	32	68	100
Tuberculose viscérale	en activité non évolut.	48	213	171	17	11	9	20
		205			111	28	49	77
Tuberculose urogénitale	en activité non évolut.	100	408	359	71	40	50	90
		316			234	90	114	204
Tuberculose de l'œil	en activité non évolut.	29	106	81	13	3	12	15
		89			65	16	29	45
Tuberculose des méninges et du système nerveux central	en activité non évolut.	66	263	213	23	11	10	21
		267			171	67	57	124
Autres manifestations	en activité non évolut.	13	39	19	4	3	4	7
		53			12	12	14	26
Total des affections :		77 856	73 503	72 664	72 917	44 498	26 224	70 722
Nombre de malades :		71 414	68 740	68 187	68 346	41 781	24 806	66 587

1961			1962			1963			1965		
Hommes	Femmes	Total	Hommes	Femmes	Total	Hommes	Femmes	Total	Hommes	Femmes	Total
6 280	1 732	8 012	6 490	1 836	8 326	6 480	1 831	8 311	5 647	1 359	7 006
19 955	10 994	30 949	18 546	9 880	28 426	17 028	8 782	25 810	16 173	8 008	24 181
1	2	3	1	1	2	3	1	4	1	1	2
672	626	1 298	921	810	1 731	723	650	1 373	771	700	1 471
9 465	7 836	17 301	8 745	7 077	15 822	7 850	6 391	14 241	7 355	5 779	13 134
264	134	398	264	115	379	232	105	337	191	88	279
6 772	2 803	9 575	6 358	2 436	8 794	5 709	2 099	7 808	5 114	1 828	6 942
8	4	12	12	1	13	6	—	6	2	2	4
3	4	7	13	3	16	5	2	7	10	5	15
9	10	19	9	8	17	7	12	19	11	13	24
19	16	35	21	15	36	9	14	23	11	10	21
40	41	81	33	38	71	36	27	63	40	27	67
118	134	252	92	131	223	75	108	183	62	100	162
76	66	142	61	47	108	79	56	135	58	44	102
409	349	758	352	329	681	318	254	572	223	195	418
7	24	31	11	19	30	13	13	26	10	13	23
29	60	89	22	68	90	23	53	76	25	45	70
10	8	18	11	21	32	7	16	23	9	7	16
26	56	82	27	35	62	26	33	59	5	16	21
47	56	103	54	53	107	47	59	106	39	36	75
83	87	170	86	109	195	77	85	162	64	86	150
3	7	10	4	3	7	5	6	11	2	2	4
15	28	43	14	27	41	9	20	29	5	13	18
13	13	26	20	12	32	14	18	32	12	6	18
52	60	112	48	63	111	42	41	83	27	32	59
2	2	4	4	2	6	5	2	7	5	1	6
5	6	11	2	4	6	1	2	3	5	1	6
44 383	25 158	69 541	42 221	23 143	65 364	38 829	20 680	59 509	35 877	18 417	54 294
41 868	23 857	65 725	39 917	21 964	61 881	35 807	19 692	55 499	35 045	18 411	53 456

13. — Malades mentaux.

Nombre de malades colloqués dans les établissements pour malades mentaux ⁽²⁾.

(Source : Ministère de la Santé publique.)

ANNÉES	Service fermé y compris les établissements de Geel et Lierneux					Service ouvert « O » (3)		Service « P » (4)	
	Pensionnaires	Indigents	Total (1)			Hommes	Femmes	Hommes	Femmes
			Hommes	Femmes	Total				
1913	2 769	15 497	8 804	9 462	18 266	—	—	—	—
1919	2 712	12 820	7 019	8 513	15 532	—	—	—	—
1920	2 494	14 202	7 908	8 788	16 696	—	—	—	—
1925	2 479	15 407	8 520	9 366	17 886	—	—	—	—
1926	2 540	15 758	8 921	9 377	18 298	—	—	—	—
1927	2 545	16 465	9 111	9 899	19 010	—	—	—	—
1929	2 851	17 286	9 762	10 375	20 137	—	—	—	—
1931	2 932	18 333	10 356	10 909	21 265	—	—	—	—
1932	2 950	18 846	10 561	11 235	21 796	—	—	—	—
1933	3 020	19 514	10 958	11 576	22 534	—	—	—	—
1934	3 126	20 093	11 204	12 015	23 219	—	—	—	—
1935	3 279	20 279	11 360	12 198	23 558	—	—	—	—
1936	3 466	21 128	11 847	12 747	24 594	—	—	—	—
1937	3 581	21 651	12 085	13 147	25 232	—	—	—	—
1938	3 582	22 078	12 319	13 341	25 660	—	—	—	—
1939	3 480	22 279	12 383	13 376	25 759	—	—	—	—
1940	3 083	21 800	11 572	13 311	24 883	—	—	—	—
1941	2 895	20 406	10 990	12 311	23 301	—	—	—	—
1943	2 636	19 540	10 445	11 731	22 176	—	—	—	—
1944	2 584	19 534	10 429	11 689	22 118	—	—	—	—
1945	2 548	19 648	10 388	11 808	22 196	—	—	—	—
1946	2 524	19 716	10 339	11 901	22 240	—	—	—	—
1947	2 552	20 072	10 657	11 967	22 624	—	—	—	—
1948	2 431	20 585	10 955	12 061	23 016	—	—	—	—
1949	2 267	21 170	11 197	12 240	23 437	—	—	—	—
1950	2 124	21 542	11 413	12 253	23 666	—	—	—	—
1951	2 166	21 806	11 600	12 372	23 972	450	1 057	—	—
1952	2 094	22 336	11 852	12 578	24 430	600	1 112	—	—
1953	2 053	22 848	12 140	12 761	24 901	589	1 140	—	—
1954	1 963	22 968	11 275	13 656	24 931	644	1 192	—	—
1955	2 038	23 042	12 214	12 866	25 080	683	1 249	—	—
1956	2 080	22 988	12 213	12 855	25 068	733	1 276	—	—
1957	1 961	23 133	12 199	12 895	25 094	821	1 425	—	—
1958	2 076	22 818	12 169	12 725	24 894	874	1 535	—	—
1959	2 131	22 709	12 222	12 618	24 840	885	1 610	—	—
1960	2 263	22 543	12 122	12 684	24 806	895	1 721	—	—
1961	2 279	22 245	12 076	12 448	24 524	919	1 856	—	—
1962	2 330	22 005	11 946	12 389	24 335	973	1 987	—	—
1963	2 180	22 053	12 057	12 176	24 233	988	2 000	—	—
1964	3 287	20 482	12 051	11 718	23 769	1 057	2 230	—	—
1965	6 208	17 554	12 561	11 201	23 762	1 145	2 587	—	—
1966	11 773	10 710	22 483	701	1 549	580	1 099
1967	11 674	10 479	22 153	860	1 721	636	1 177
1968	11 326	9 964	21 290	1 020	1 897	679	1 210
1969	11 015	9 494	20 509	1 164	2 199	817	1 349
1970	10 665	9 057	19 722	1 253	2 395	914	1 450

(1) Avant 1940 : nombre moyen. - A partir de 1940 : situation au 31 décembre.

(2) Non compris « défense sociale ».

(3) « Service psychiatrique ouvert » : destiné aux malades mentaux non protestataires, atteints d'affections passagères et bénignes (loi du 2-8-1946).

(4) « Service de neuro-psychiatrie » : destiné aux malades en phase aiguë demandant la mise au point d'un diagnostic et/ou l'application d'un traitement.

14. — Nombre de sourds-muets et d'aveugles.

(Source : Ministère de la Santé publique.)

ANNÉES (1)	Sourds-muets			Aveugles		
	Hommes	Femmes	Total	Hommes	Femmes	Total
1945	2 436	2 059	4 495	1 963	1 278	3 241
1946	2 608	2 055	4 663	2 105	1 410	3 515
1947	2 676	2 026	4 702	2 248	1 454	3 702
1948	2 706	2 058	4 764	2 353	1 512	3 865
1949	2 815	2 131	4 946	2 403	1 609	4 012
1950	2 758	2 150	4 908	2 493	1 605	4 098
1951	2 696	2 162	4 858	2 587	1 733	4 320
1952	2 719	2 137	4 856	2 662	1 776	4 438
1953	2 792	2 108	4 900	2 709	1 858	4 567
1954	2 655	2 078	4 733	2 695	1 899	4 594
1955	2 689	2 121	4 810	2 679	1 980	4 659
1956	2 814	2 173	4 987	2 795	2 038	4 833
1957	2 667	2 100	4 767	2 620	1 965	4 585
1958	2 651	2 180	4 831	2 774	2 024	4 798
1959	2 800	2 156	4 956	2 844	2 054	4 898
1960	2 679	2 000	4 679	2 740	1 924	4 664
1961	2 676	2 075	4 751	2 782	2 104	4 886
1962	2 680	2 100	4 780	2 723	1 954	4 677
1963	2 666	2 237	4 903	2 721	2 058	4 779
1964	2 767	2 188	4 955	2 743	2 095	4 838
1965	2 779	2 244	5 023	2 813	2 358	5 171
1966	2 737	2 110	4 847	2 597	2 155	4 752
1967	2 733	2 173	4 906	2 987	2 259	5 246
1968	2 866	2 191	5 057	2 705	2 189	4 894
1969	2 885	2 225	5 110	2 677	2 147	4 824

(1) Situation au 31 décembre.

15. — Sourds-muets et aveugles répartis d'après l'instruction.

GROUPES	1955		1960		1965		1968		1969	
	H	F	H	F	H	F	H	F	H	F

Sourds-muets

a) Non susceptibles de recevoir l'instruction (1)	354	355	334	317	369	372	331	337	339	318
b) Susceptibles de recevoir l'instruction, mais :										
1° ne la recevant pas ou ne l'ayant pas reçue (1)	194	140	153	143	198	227	165	187	182	195
2° la recevant chez eux ou l'ayant reçue chez eux ou dans un institut (1)	1 361	1 021	1 407	988	1 357	1 005	1 301	1 016	1 301	1 025
3° la recevant dans un institut spécial	780	605	785	552	855	640	1 069	651	1 063	687
<i>Total :</i>	2 335	1 766	2 345	1 683	2 410	1 872	2 535	1 854	2 546	1 907
<i>Total général :</i>	2 689	2 121	2 679	2 000	2 779	2 244	2 866	2 191	2 885	2 225

Aveugles

a) Non susceptibles de recevoir l'instruction (1)	1 025	881	956	797	935	871	874	841	862	797
b) Susceptibles de recevoir l'instruction, mais :										
1° ne la recevant pas ou ne l'ayant pas reçue (1)	339	288	367	276	423	445	372	307	363	352
2° la recevant chez eux ou l'ayant reçue chez eux ou dans un institut (1)	991	602	1 077	643	1 061	700	1 037	745	1 011	688
3° la recevant dans un institut spécial	324	209	340	208	394	342	422	296	441	310
<i>Total :</i>	1 654	1 099	1 784	1 127	1 878	1 487	1 831	1 348	1 815	1 350
<i>Total général :</i>	2 679	1 980	2 740	1 924	2 813	2 358	2 705	2 189	2 677	2 147

(1) Suivant les déclarations des administrations communales.

16. — Statistique nosographique des hôpitaux militaires.

(Source : Ministère de la Défense nationale.)

GROUPES DE MALADIES	1969		1970	
	Hospitalisés	Décédés (2)	Hospitalisés	Décédés (2)
I. Maladies infectieuses et parasitaires :				
1. Tuberculose	117	1	208	1
2. Maladies vénériennes	67	—	49	—
3. Autres maladies infectieuses et parasitaires	868	1	853	2
II. Tumeurs :				
1. Tumeurs malignes	104	19	111	23
2. Tumeurs des tissus lymphatiques et hématopoïétiques	29	1	36	6
3. Tumeurs bénignes ou de nature non précisée	179	1	225	—
III. Maladies allergiques, endocriniennes, du métabolisme et de la nutrition	418	3	256	2
IV. Maladies du sang et des organes hématopoïétiques	166	1	56	5
V. Troubles mentaux, psychonévroses et troubles de la personnalité (plus les tentatives de suicide)	2 273	—	2 197	3
VI. Maladies du système nerveux et des organes des sens :				
1. Maladies ou lésions du système nerveux central	295	9	317	3
2. Maladies du système nerveux périphérique	144	1	160	—
3. Maladies et affections de l'œil	350	—	174	—
4. Maladies de l'oreille et de l'apophyse mastoïde	155	—	185	—
VII. Maladies de l'appareil circulatoire	970	13	1 193	36
VIII. Maladies de l'appareil respiratoire	3 764	6	3 670	11
IX. Maladies de l'appareil digestif	2 363	13	2 421	5
X. Maladies des organes génito-urinaires ..	1 186	3	1 049	2
XI. Complications de la grossesse, de l'accouchement et des suites de couches. ...	1 106	1	633	—
XII. Maladies de la peau et du tissu cellulaire	1 574	—	1 326	—
XIII. Maladies des os et des organes du mouvement	1 690	—	1 587	1
XIV. Malformations congénitales	280	—	194	1
XV. Maladies propres à la première enfance .	73	—	31	3
XVI. Symptômes et états mal définis et sénilité.				
Symptômes :	.. (1)	.. (1)		
a) du système nerveux et des organes des sens			53	1
b) de l'appareil cardio-vasculaire			30	—
c) de l'appareil respiratoire			22	—
d) de l'appareil digestif			68	—
e) de l'appareil génito-urinaire			88	—
f) des membres et des articulations ..			31	—
Nervosité et débilité			30	—
Céphalée			99	—
Urémie			—	—
Sénilité sans psychose			3	—
Autres symptômes généralisés ou mal définis			376	—
Mort subite (raison inconnue)			8	—

16. — Statistique nosographique des hôpitaux militaires (suite).

(Source : Ministère de la Défense nationale.)

GROUPES DE MALADIES	1969		1970		
	Hospitalisés	Décédés (2)	Hospitalisés	Décédés (2)	
XVII. Accidents, empoisonnements et traumatismes (classification d'après leur nature).					
1. Fractures :					
a) crâne, colonne vertébrale, tronc (avec ou sans fracture d'autre os)	334		416	5	
b) membres	2 053		1 816	5	
2. Luxations, entorses, foulures	711		885	—	
3. Traumatismes :					
a) tête (sauf fractures du crâne) ..	1 056	2	845	1	
b) internes	71		30	2	
4. Plaies :					
a) de la face, du cou, du tronc	285		167		
b) des membres	516		430	1	
c) à localisations multiples	32		41	1	
d) superficielles	90		400		
5. Contusions et écrasements sans plaies	977		1 032		
6. Effets d'un corps étranger pénétrant par un orifice naturel	32	1	22		
7. Brûlures	66	1	121	1	
8. Traumatismes nerfs et moelle épinière	42		62		
9. Effets nocifs de médicaments	}		84		
10. Effets toxiques dus à des substances non médicales		34		60	1
11. Autres effets nocifs		17		50	
XVIII. Diagnostic non indiqué (1)	.. (1)	2 653	8	
Total :	.. (1)	.. (1)	26 853	130	

(1) La présentation de ce tableau a été modifiée par suite de l'introduction de la nouvelle nomenclature des maladies et de ce fait la comparaison des chiffres de 1969 et de 1970 n'est pas toujours possible.

(2) Les décédés sont également compris dans le nombre d'hospitalisés.

17. — Miliciens qui ont été exemptés ou ajournés pour des causes physiques. — Nature des causes.

(Source : Ministère de la Défense nationale.)

MALADIES ET INFIRMITES AFFECTIONS	Exemptions				Ajournements			
	1967	1968	1969	1970	1967	1968	1969	1970
Du crâne, de la face, du cou	26	16	21	21	—	—	—	—
Du système nerveux	992	836	1 121	1 253	410	529	477	387
Des organes de la vision	399	391	434	389	11	12	7	2
Des organes de l'audition.....	202	253	250	217	260	280	237	267
De la parole ou de la voix.....	13	18	27	20	—	3	1	4
Des organes respiratoires	315	400	387	429	505	570	656	575
Des organes digestifs	113	88	124	128	73	92	104	127
Des organes circulatoires	317	273	314	266	305	378	350	225
Des organes urinaires	256	260	225	156	652	586	283	131
Des organes génitaux	22	26	16	14	6	7	10	7
Du squelette et des organes loco- moteurs	560	658	692	769	263	272	317	329
De la peau et du tissu cellulaire sous-cutané	24	37	39	59	40	35	30	25
Constitutionnelles	217	209	187	162	299	272	226	366
Endocriniennes et métaboliques .	303	158	219	157	349	131	124	89
Non communiqués	—	—	—	—	—	—	—	—
Total :	3 759	3 623	4 056	4 040	3 173	3 167	2 822	2 534

18. — Miliciens ayant subi la visite médicale. ^(a)

(Source : Ministère de la Défense nationale.)

CLASSES DE MILICE	Miliciens ayant comparu au C.R.S.	Miliciens ayant comparu devant les C.R.	Miliciens ayant subi la visite médicale	Miliciens déclarés inaptes par le C.R.S.			
				Ajournés provisoire- ment	Exemptés définitive- ment	Total	% par rapport à col. 4
(1)	(2)	(3)	(4)	(5)	(6)	(7)	(8)
1959	48 433	1 516	49 949	4 679	4 062	8 741	17,50
1960	43 071	1 450	44 521	3 448	2 230	5 678	12,75
1961	44 786	.. (b)	45 817	2 829	2 626	5 455	11,91
1962	47 975		49 292	3 354	3 701	7 055	14,31
1963	52 808		54 084	2 228	4 634	6 862	12,69
1964	49 695		51 032	2 284	3 833	6 117	11,98
1965	56 099		57 599	3 123	4 553	7 676	13,32
1966	56 769		58 511	3 139	5 307	8 446	14,43
1967	57 688		59 493	3 318	5 419	8 737	14,68
1968	58 395		60 406	3 334	5 467	8 801	14,57
1969	61 622		63 809	3 013	6 052	9 065	14,21
1970	58 561		60 938	2 683	6 268	8 951	14,69

C.R.S. — Centre de Recrutement et de Sélection.
C.R. — Conseils de Revision.

(a) Application des lois sur la milice, coordonnées le 30 avril 1962. Statistiques au 31 décembre de l'année portant le millésime de la classe.
(b) Ces données ne sont plus disponibles depuis 1961.

19. — Taille des miliciens.

(Source : Ministère de la Défense nationale.)

TAILLE	Catégories	1911	1926	1938	1960	1962	1965	Catégories	TAILLE
1,60 m et moins	A	278	206	2 238	850	869	68	A	1,60 m et moins
	B	992	3 968	935	168	166	1 014	B	
	C	1 032	1 034	447	154	148	276	C	
		2 302	5 208	3 620	1 172	1 183	1 358		
Plus de 1,60 m à 1,65 m	A	517	469	6 282	3 211	3 453	308	A	Plus de 1,60 m à 1,65 m
	B	2 493	8 947	2 364	560	591	3 519	B	
	C	2 125	2 214	1 058	789	694	1 107	C	
		5 135	11 630	9 704	4 560	4 738	4 934		
Plus de 1,65 m à 1,70 m	A	570	714	9 778	7 080	7 239	701	A	Plus de 1,65 m à 1,70 m
	B	3 355	11 942	3 511	1 414	1 536	7 996	B	
	C	2 492	2 666	1 737	1 871	2 025	3 272	C	
		6 417	15 322	15 026	10 365	10 800	11 969		
Plus de 1,70 m à 1,75 m	A	295	542	7 763	7 621	7 880	878	A	Plus de 1,70 m à 1,75 m
	B	1 618	7 269	2 624	1 637	1 953	8 799	B	
	C	1 796	1 931	1 621	2 814	2 904	4 777	C	
		3 709	9 742	12 008	12 072	12 737	14 454		
Plus de 1,75 m à 1,80 m	A	86	206	3 047	4 575	4 438	559	A	Plus de 1,75 m à 1,80 m
	B	421	2 634	1 202	1 002	1 200	5 579	B	
	C	611	704	786	2 369	2 264	3 923	C	
		1 118	3 544	5 035	7 946	7 902	10 061		
Plus de 1,80 m à 1,85 m	A	15	38	743	1 419	1 493	203	A	Plus de 1,80 m à 1,85 m
	B	63	488	266	397	432	1 893	B	
	C	103	185	201	1 046	1 015	1 741	C	
		181	711	1 210	2 862	2 940	3 837		
Plus de 1,85 m à 1,90 m	A	1	7	113	268	294	40	A	Plus de 1,85 m à 1,90 m
	B	6	69	51	76	88	434	B	
	C	15	33	52	264	241	438	C	
		22	109	216	608	623	912		
Plus de 1,90 m	A	—	—	13	35	38	5	A	Plus de 1,90 m
	B	1	2	1	16	19	57	B	
	C	—	2	4	66	55	96	C	
		1	4	18	117	112	158		
Nombre des miliciens		18 885	46 270	46 837	39 702	41 035	47 683		Nombre des miliciens
Taille moyenne		1,66	1,67	1,68	1,72	1,72	1,72		Taille moyenne

A — Hommes âgés de moins de 19 ans.
 B — Hommes âgés de 19 à 20 ans.
 C — Hommes âgés de plus de 20 ans.

20. — Relevé des plaines de jeux subsidiées par l'Administration de l'Education physique, des Sports et de la Vie au plein air.

(Source : INEPS).

PROVINCES ET POUVOIR ORGANISATEUR	Nombre des plaines de jeux												
	1957	1958	1959	1960	1961	1962	1963	1964	1965	1966	1967	1968	1969
Anvers	47	46	53	72	78	69	68	79	83	76	73	79	80
commune	13	13	17	21	22	18	19	26	25	25	26	25	26
personne privée	34	33	36	51	56	51	49	53	58	51	47	54	54
Brabant (1)	79	85	96	115	114	114	117	123	125	131	132	215*	137
commune	46	49	58	69	66	70	67	72	75	74	72	123	69
personne privée	33	36	38	46	48	44	50	51	50	57	60	92	68
Hainaut	42	49	53	70	81	78	85	88	83	89	91	104*	97
commune	25	28	27	38	43	47	51	52	48	54	57	50	50
personne privée	17	21	26	32	38	31	34	36	35	35	34	54	47
Liège	60	64	67	103	110	106	106	112	112	115	103	121*	124
province	1	1	1	1	1	1	1	1	1	1	1	—	1
commune	41	43	45	80	87	83	84	82	87	82	83	93	97
personne privée	18	20	21	22	22	22	21	29	24	32	19	28	26
Limbourg	16	16	19	34	33	38	38	45	45	49	61	53	53
province	1	1	1	1	1	1	1	1	1	1	1	1	1
commune	—	—	—	1	1	1	2	2	3	3	3	3	4
personne privée	15	15	18	32	31	36	35	42	41	45	57	49	48
Luxembourg	2	5	9	24	26	20	22	26	31	32	33	19*	39
commune	1	1	2	6	10	5	4	5	5	5	5	4	13
personne privée	1	4	7	18	16	15	18	21	26	27	28	15	26
Namur	19	29	42	72	68	54	55	59	59	63	61	48*	65
province	1	1	—	3	3	1	1	—	—	—	—	—	—
commune	7	11	18	33	29	19	18	22	23	24	24	18	23
personne privée	11	17	24	36	36	34	36	37	36	39	37	30	42
Flandre Orientale	40	46	51	59	61	56	65	68	69	72	72	76	72
commune	11	12	13	17	18	14	16	22	19	18	18	18	16
personne-privée	29	34	38	42	43	42	49	46	50	54	54	58	56
Flandre Occidentale	51	65	84	104	111	105	112	121	133	139	145	126	144
commune	2	5	6	15	17	13	15	18	21	21	24	17	22
personne privée	49	60	78	89	94	92	97	103	112	118	121	109	122
Royaume	356	405	474	653	682	640	668	721	740	766	771	841	811
province	3	3	2	5	5	3	3	2	2	2	2	1	2
commune	146	162	186	280	293	270	276	301	306	306	312	351	320
personne privée	207	240	286	368	384	367	389	418	432	458	457	489	489

(1) Le domaine de Hofstade est propriété de l'Etat et celui de Huizingen n'est plus subsidié du fait qu'il y est perçu un droit d'entrée.

21. — Inventaire des installations d'éducation physique et de sports au 31 décembre 1970.

Source : Administration de l'éducation physique, des sports et de la vie au plein air (ex INEPS)

EQUIPEMENT	Anvers	Brabant			Hainaut	Liège	Limbourg	Luxembourg	Namur	Flandre Orientale	Flandre Occidentale	Royaume
		(1)	(2)	(3)								
Complexes sportifs	39	47	40	7	18	15	24	13	9	29	32	273
Plaines de jeux	154	99	65	20	126	171	74	63	105	99	176	1 152
Hall de sports	21	10	17	3	8	24	9	3	2	14	25	136
Salles de gymnastique indépend. des établis. scol.	53	25	10	4	40	61	13	31	23	27	32	319
Bassins de natation Total:	64	42	13	11	45	43	47	29	23	30	73	420
— couverts	18	11	12	11	12	28	92
— en plein air	28	26	1	27	16	19	117
— naturels	18	5	—	9	2	26	60
Installations d'athlétisme ..	26	30	11	2	18	15	8	4	5	12	18	149
Terrains de football	424	239	85	60	233	293	269	139	157	275	247	2 421
Terrains de handball	11	—	5	2	11	34	2	—	5	8	9	87
Terrains de korfbal	26	1	1	—	—	—	1	—	—	4	3	36
Terrains de baseball	6	1	—	—	—	1	—	—	—	—	3	11
Terrains de hockey	14	5	19	1	3	4	—	—	1	3	3	53
Terrains de rugby	—	—	2	1	1	2	—	—	1	1	—	8
Terrains de basket-ball ...	142	60	89	21	143	135	48	48	63	62	95	906
Terrains de volley-ball ...	77	46	33	17	61	41	69	34	33	59	88	558
Courts de tennis	217	106	262	35	104	143	77	58	58	47	270	1 377
Terr. de jeu de petite balle	13	27	30	63	444	10	—	4	157	57	—	805
Terrains de jeu de boules .	25	17	341	36	231	66	30	60	66	62	40	974
Terrains de golf	1	6	—	1	2	4	2	—	1	1	2	20
Terrains de golf miniature .	9	5	10	2	8	13	6	7	10	4	34	108
Champs de sports nautiques Total:	31	28	5	1	10	12	13	6	10	24	32	172
— bateau à voiles	5	2	1	2	5	16	31
— bateau à rames	10	4	2	5	9	5	35
— canot	8	3	—	2	3	4	20
— kayak	1	1	2	1	1	—	6
— ski nautique	7	18	—	3	6	7	41
Champs d'aviation	5	1	—	1	6	4	1	5	1	2	3	29
Hippodromes	—	3	1	—	—	1	3	1	—	2	4	15
Manèges d'équitation Total:	61	45	9	22	27	36	17	7	19	41	47	331
— en plein air	37	21	5	11	31	34	139
— couverts	16	14	3	4	5	6	48
— fermés	8	10	1	2	5	7	33
Vélodromes	1	9	1	—	2	3	1	—	—	2	1	20
Patinoires	4	4	1	1	2	2	3	1	1	4	2	25
Pistes de ski artificielles ..	1	1	1	—	—	8	—	1	1	—	—	13
Salles de badminton	—	9	5	..	1	—	15
Salles de tennis de table	11	134	126	..	32	61	364
Petites salles de sports équipées pour certains sports	70	48	12	10	82	40	19	19	19	123	61	503
Stands de tir à l'arc	230	114	10	17	253	10	48	4	3	357	169	1 215
Stands de tir pour armes à feu	33	8	—	7	72	20	64	4	8	18	33	267
Auberges de jeunesse et maisons des jeunes	67	40	14	3	14	28	252	24	18	50	52	562
Terrains de camping	67	30	—	19	40	96	309	124	86	32	133	936

(1) 6 communes périphériques, arr. Hal-Vilvorde, arr. Louvain.

(2) Arr. Bruxelles-Capitale : 19 communes.

(3) Arr. Nivelles.

Logements et bâtiments

1. — Caractéristiques générales des logements au 31 décembre 1961.

SPÉCIFICATION	Chiffres absolus	%
1. Nombre de logements privés :		
— Logements habités par des personnes qui y ont leur résidence habituelle	3 016 304	95,3
— Résidences de vacances, secondes résidences	53 758	1,7
— Logements inhabités	88 900	2,8
— Bateaux et roulettes	6 227	0,2
Total :	3 165 189	100,0
2. Nombre de logements collectifs.	5 170	
3. Nombre de logements privés situés dans des bâtiments comprenant deux logements ou plus	1 015 960	33,7
4. Nombre d'occupants :		
— Dans les logements privés (à l'exception des bateaux et des roulettes) ..	8 998 434	98,4
— Dans les bateaux et les roulettes	19 171	0,2
— Dans les logements collectifs	125 947	1,4
Total :	9 143 552	100,0
5. Nombre de logements sur-peuplés	537 565	17,8
6. Nombre de logements sous-peuplés	1 762 740	58,4
7. Nombre de logements privés occupés par le propriétaire ou le copropriétaire	1 500 539	49,8
8. Nombre moyen de pièces par logement	4,78	
9. Nombre moyen d'occupants par logement	2,98	
10. Nombre moyen de pièces par occupant	1,60	

2. — Répartition au 31 décembre 1961 des logements privés selon leurs commodités.

COMMODITÉS DES LOGEMENTS	Nombre total de logements (1)	% du nombre total de logements
1. Logements alimentés en eau par :		
— un puits	875 977	29,0
— une citerne	1 397 446	46,3
— une fontaine publique	28 301	0,9
— une canalisation publique d'eau	2 318 079	76,9
2. Logements raccordés à une canalisation publique d'égouts ...	1 841 275	61,0
3. Logements raccordés à une distribution publique de gaz .	1 392 146	46,2

COMMODITÉS DES LOGEMENTS	Nombre total de logements (1)	% du nombre total de logements
4. Lieux d'aisance :		
— à l'usage exclusif du ménage et pourvus d'une chasse d'eau	1 238 949	41,1
— à l'usage exclusif du ménage et non pourvus d'une chasse d'eau	1 442 124	47,8
— à l'usage non exclusif du ménage et pourvus d'une chasse d'eau	198 248	6,5
— à l'usage non exclusif du ménage et non pourvus d'une chasse d'eau	135 449	4,5
5. Salle de bains ou douche :		
— salle de bains ou douche privée	711 934	23,6
— salle de bains ou douche commune	21 019	0,7
6. Eclairage :		
— à l'électricité et au gaz	27 039	0,9
— exclusivement à l'électricité.	2 977 587	98,7
— exclusivement au gaz	2 910	0,1
— autres	7 316	0,3
7. Mode de chauffage principal du logement :		
a) Chauffage central individuel :		
— au charbon et au coke ..	109 571	3,7
— au gaz de ville	11 821	0,4
— au gaz butane ou propane	438	0,0
— à l'électricité	1 684	0,1
— au gasoil ou au mazout .	88 209	2,9
— autres combustibles	810	0,0
b) Chauffage central commun à plusieurs logements ou bâtiments :		
— au charbon ou au coke ..	28 870	1,0
— au gaz de ville	1 623	0,0
— au gaz butane ou propane	130	0,0
— à l'électricité	153	0,0
— au gasoil ou au mazout .	77 710	2,6
— autres combustibles	3 621	0,1
c) à l'aide de foyers :		
— au charbon ou au coke ..	2 563 404	85,0
— au gaz de ville	14 293	0,5
— au gaz butane ou propane	4 411	0,1
— à l'électricité	2 604	0,1
— au gasoil ou mazout	61 919	2,0
— autres combustibles	43 175	1,4
8. Combustible ou énergie utilisé principalement pour la préparation des repas :		
— charbon ou coke	1 081 043	35,8
— gaz de ville	1 049 071	34,8
— gaz butane ou propane	737 480	24,5
— électricité	103 996	3,4
— gasoil ou mazout	7 422	0,2
— autres combustibles	35 371	1,2
9. Logements raccordés au réseau téléphonique	730 268	24,2

(1) Des logements, en nombre restreint, pour lesquels les commodités ne sont pas connues, ne sont pas inclus dans les chiffres.

3. — Logements privés desservis par une distribution publique d'eau et nombre d'occupants de ces logements.

(Recensements généraux au 31 décembre 1947 et 31 décembre 1961.)

PROVINCES	Nombre de logements privés desservis par une distribution publique d'eau			
	Nombre absolu		En pourcentages du nombre total des logements	
	1947	1961	1947	1961
Anvers.....	227 932	329 813	56,2	71,5
Brabant.....	503 543	638 881	76,3	88,6
Hainaut.....	271 023	379 646	61,2	87,6
Liège.....	265 301	342 518	75,8	94,6
Limbourg.....	23 037	88 912	21,3	62,7
Luxembourg.....	38 359	59 344	59,3	89,3
Namur.....	73 706	109 655	63,2	93,5
Flandre orientale.....	98 709	202 057	26,3	51,4
Flandre occidentale.....	77 261	167 253	26,5	52,3
<i>Royaume:</i>	1 578 871	2 318 079	56,7	76,9

PROVINCES	Nombre d'occupants dans les logements desservis par une distribution publique d'eau			
	Nombre absolu (× 1 000)		En pourcentages du nombre total d'occupants	
	1947	1961	1947	1961
Anvers.....	626,1	945,5	50,01	67,01
Brabant.....	1 251,5	1 679,7	70,74	86,24
Hainaut.....	715,7	1 073,5	59,84	87,45
Liège.....	689,6	927,3	73,08	93,81
Limbourg.....	80,6	346,6	17,96	61,53
Luxembourg.....	121,9	189,0	57,94	88,61
Namur.....	218,0	337,0	62,65	93,39
Flandre orientale.....	263,6	615,9	22,11	49,62
Flandre occidentale.....	236,1	537,0	24,15	51,39
<i>Royaume:</i>	4 203,1	6 651,5	50,41	73,92

4. — Logements privés habités (non compris les résidences de vacances et les secondes résidences) d'après le nombre de personnes qui les occupent et le nombre de pièces dont ils sont composés ⁽¹⁾.

NOMBRE DE PERSONNES	Nombre de pièces					
	1	2	3	4	5	6
1 personne	61 089	121 570	111 246	98 375	52 872	32 202
2 personnes	7 013	82 854	187 692	259 520	180 761	118 413
3 personnes	2 079	26 389	84 376	179 038	151 556	114 256
4 personnes	309	9 116	34 783	100 732	107 516	99 825
5 personnes	76	2 674	12 060	42 114	56 369	61 850
6 personnes	22	422	4 546	17 621	26 917	33 782
7 personnes	9	141	1 650	7 047	12 173	16 418
8 personnes	1	40	621	2 974	5 635	8 447
9 personnes	1	24	90	1 113	2 320	3 813
10 personnes et plus	1	22	64	711	2 017	3 522
Total:	70 600	243 252	437 128	709 245	598 136	492 528

NOMBRE DE PERSONNES	Nombre de pièces (suite)					
	7	8	9	10 et plus	Inconnu	Total
1 personne	13 264	8 087	3 519	5 148	389	507 761
2 personnes	46 236	25 392	10 824	14 402	460	933 567
3 personnes	45 475	23 747	10 077	12 806	321	650 120
4 personnes	42 983	22 777	9 744	12 631	288	440 704
5 personnes	29 290	16 663	7 157	9 702	159	238 114
6 personnes	18 063	10 805	4 844	6 889	55	123 966
7 personnes	9 946	6 144	2 971	4 356	21	60 876
8 personnes	5 534	3 630	1 744	2 698	9	31 333
9 personnes	2 795	1 947	916	1 434	5	14 458
10 personnes et plus	3 194	2 575	1 333	1 961	5	15 405
Total:	216 780	121 767	53 129	72 027	1 712	3 016 304

(1) Recensement général au 31 décembre 1961.

5. — Logements privés habités (non compris les résidences de vacances et les secondes résidences) d'après le nombre de personnes qui les occupent et la superficie ⁽¹⁾.

NOMBRE DE PERSONNES	Superficie du logement (en m ²)						
	Moins de 35	35 - 44	45 - 54	55 - 64	65 - 74	75 - 84	85 - 94
1 personne	180 886	80 456	68 925	59 211	34 132	29 224	15 558
2 personnes	98 315	124 290	154 075	164 752	112 725	98 697	53 918
3 personnes	32 683	58 272	92 889	119 363	92 835	86 005	49 785
4 personnes	11 154	24 926	48 358	74 452	64 545	66 808	41 364
5 personnes	3 367	8 849	19 995	35 090	34 190	37 561	25 053
6 personnes	800	3 217	8 051	15 977	16 732	19 655	13 879
7 personnes	305	1 117	3 165	6 852	7 687	9 282	7 017
8 personnes	49	421	1 285	3 172	3 668	4 570	3 637
9 personnes	17	138	407	1 236	1 506	1 970	1 675
10 personnes et plus	16	80	309	875	1 287	1 856	1 636
Total :	327 592	301 766	397 459	480 980	369 307	355 628	213 522

NOMBRE DE PERSONNES	Superficie du logement (en m ²) (suite)						
	95 - 104	105 - 124	125 - 174	175 - 224	225 et plus	Inconnu	Total
1 personne	13 212	12 239	9 656	2 487	1 214	561	507 761
2 personnes	45 131	40 144	30 751	7 138	3 090	541	933 567
3 personnes	42 276	37 690	28 427	6 542	2 966	387	650 120
4 personnes	36 963	34 450	27 782	6 693	2 865	344	440 704
5 personnes	23 277	23 397	19 543	5 198	2 399	195	238 114
6 personnes	13 512	14 023	12 699	3 489	1 859	73	123 966
7 personnes	6 995	7 743	7 349	2 086	1 252	26	60 876
8 personnes	3 779	4 397	4 316	1 233	795	11	31 333
9 personnes	1 816	2 349	2 259	655	424	6	14 458
10 personnes et plus	1 972	2 786	3 096	872	615	5	15 405
Total :	188 933	179 218	145 878	36 393	17 479	2 149	3 016 304

(1) Recensement général au 31 décembre 1961.

6. — Bâtiments d'après l'usage exclusif ou principal et selon la superficie utilisée pour ces usages (1).

USAGE DU BATIMENT	Nombre de bâtiments			Superficie totale (1 000 m ²) (2)
	Imposable	Exonéré de l'impôt foncier	Total	
A. Bâtiments destinés exclusivement ou principalement à l'habitation.				
Résidence de ménage particulier :				
— construction définitive.....	2 371 263	9 405	2 380 668	323 732
— baraque, autre logement de fortune	7 329	—	7 329	444
Résidence d'un ménage collectif :				
— communauté religieuse	1 152	120	1 272	3 096
— orphelinat, hospice ou maison de retraite	398	440	838	764
— pension de famille	77	—	77	59
— phalanstère, hôtellerie d'usine ..	187	—	187	132
— autre	93	—	93	100
Résidence occasionnelle de vacanciers :				
— hôtel, maison de logement, motel	2 056	—	2 056	1 320
— home de vacances, auberge de jeunesse	356	37	393	373
— bâtiment à logement de vacances	4 547	—	4 547	1 168
Résidence occasionnelle de personnes en traitement ..	500	294	794	1 791
Résidence occasionnelle d'élèves ou d'étudiants	397	54	451	1 676
Autre résidence occasionnelle	667	183	850	201
Total A :	2 339 022	10 533	2 399 555	334 856
B. Bâtiments destinés exclusivement ou principalement à un autre usage que l'habitation.				
Agriculture, horticulture, élevage	34 006	279	34 285	93 458
Industrie, artisanat, réparation et entretien	66 640	1 470	68 110	74 362
Entreposage et transport	25 182	1 542	26 724	15 281
Commerce, banques, finances, assurances	11 699	26	11 725	14 205
Spectacles et divertissements	8 199	—	8 199	3 220
Soins personnels et services	4 346	—	4 346	5 023
Administration publique et privée (bureaux)	2 476	4 956	7 432	3 020
Usages culturels (écoles, sciences, arts)	5 176	5 924	11 100	7 464
Garages proprement dits : abris individuels ou collectifs pour automobiles privées	40 380	—	40 380	14 924
Eglises, chapelles	—	5 595	5 595	—
Autres usages	14 968	1 836	16 804	3 195
Total B :	213 072	21 628	234 700	234 152
Total général :	2 602 094	32 161	2 634 255	569 008

(1) Recensement des bâtiments au 31 décembre 1961.

(2) Non compris la superficie des bâtiments exonérés de l'impôt foncier.

I. — Répartition des bâtiments d'après l'usage et la qualité du propriétaire.

QUALITÉ DU PROPRIÉTAIRE	Bâtiments destinés exclusivement ou principalement à				Total
	une résidence de ménage particulier	une résidence d'un ménage collectif	une résidence occasionnelle	un autre usage que l'habitation	
I = impossible E = exonéré de l'impôt foncier					
Particulier ... I	2 219 733	138	6 947	171 174	2 397 992
Société anonyme ... I	55 269	229	252	20 218	75 968
Société coopérative ... I	9 867	18	41	2 091	12 017
Autre société . I	4 983	96	152	4 109	9 340
Société agréée par la Société nationale du Logement ... I	61 015	—	1	947	61 963
Association I privée ... E	5 967	1 337	931	8 008	16 243
	127	133	39	636	935
Particuliers et sociétés ... I	504	3	11	238	756
Etat ... I	3 744	—	20	864	4 628
E	1 609	10	236	2 633	4 488
Province ... I	135	—	2	58	195
E	62	3	16	210	291
Commune ... I	7 369	11	66	2 848	10 294
E	4 194	70	142	13 593	17 999
Autre propriétaire ... I	10 006	75	100	2 517	12 698
E	3 413	344	135	4 556	8 448
Total: I	2 378 592	1 907	8 523	213 072	2 602 094
Total: E	9 405	560	568	21 628	32 161
Total général:	2 387 997	2 467	9 091	234 700	2 634 255

II. — Période de construction des bâtiments (1).

PÉRIODE DE CONSTRUCTION	Nombre de bâtiments	
	Chiffres absolus	%
Avant 1900	910 699	35,0
de 1900 à 1918	390 639	15,0
de 1919 à 1939	635 169	24,4
de 1940 à 1944	27 107	1,0
de 1945 à 1949	96 538	3,7
de 1950 à 1959	440 159	16,9
1960	51 130	2,0
1961	50 653	2,0
Total:	2 602 094	100,0

III. — Bâtiments d'après le nombre d'étages (1).

NOMBRE D'ÉTAGES	Nombre de bâtiments	
	Chiffres absolus	%
sans étage	493 208	18,95
1 étage	1 593 594	61,24
2 étages	364 263	14,00
3 étages	115 668	4,45
4 étages	28 470	1,09
5 étages	3 988	0,15
6 étages	1 239	0,05
7 étages	826	0,03
8 étages	446	0,02
9 étages	197	0,01
10 étages	70	0,00
11 étages et plus	125	0,01
Total:	2 602 094	100,00

IV. — Bâtiments répartis d'après la valeur vénale (1).

VALEUR VÉNALE	Nombre de bâtiments	
	Chiffres absolus	%
Moins de 50 000 F	117 332	4,5
50 000 F — < 100 000 F .	248 308	9,6
100 000 F — < 200 000 F .	734 326	28,2
200 000 F — < 300 000 F .	599 932	23,1
300 000 F — < 400 000 F .	338 548	13,0
400 000 F — < 500 000 F .	184 829	7,1
500 000 F — < 750 000 F .	205 859	7,9
750 000 F — < 1 000 000 F .	76 444	2,9
1 000 000 F — < 2 500 000 F .	77 371	3,0
2 500 000 F — < 5 000 000 F .	11 293	0,4
5 000 000 F — < 10 000 000 F .	4 891	0,2
10 000 000 F — < 50 000 000 F .	2 718	0,1
50 000 000 F et plus	243	0,0
Nombre des bâtiments:	2 602 094	100,0
Valeur vénale totale (en 1 000 F):	933 609 201	—
Valeur vénale moyenne par bâtiment (en F):	359 000	—

(1) Non compris les bâtiments exonérés de l'impôt foncier.

8. — Permis de bâtir accordés. — Constructions, transformations et démolitions ayant donné lieu à un permis.

ANNÉES	Constructions nouvelles ou reconstructions totales			Transformations, extensions ou reconstructions partielles			Démolitions	
	Nombre des bâtiments	Volume à construire (100 m ³)	Nombre des logements prévus	Nombre des bâtiments	Volume à construire (100 m ³)	Nombre des logements prévus	Nombre des bâtiments	Volume à démolir (100 m ³)
Bâtiments destinés principalement à l'habitation								
1954	38 600	252 202	51 016	8 752	11 141	1 685	847	4 939
1955	36 615	235 640	48 250	9 468	12 199	1 752	1 320	7 483
1956	33 742	227 932	45 976	9 266	12 261	1 725	1 397	7 649
1957	34 904	240 626	48 937	9 407	13 185	1 644	1 434	8 728
1958	32 329	217 317	43 728	9 368	11 921	1 660	1 401	9 943
1959	38 989	266 830	54 236	9 724	13 683	1 884	2 231	12 762
1960	41 102	288 814	57 309	9 645	12 297	1 589	2 397	15 302
1961	44 552	316 028	64 207	10 436	14 062	1 790	2 528	17 685
1962	38 530	278 183	55 394	9 888	16 167	1 507	2 587	..
1963	38 686	280 204	56 109	12 408	14 805	1 521	2 961	..
1964	44 235	345 750	70 918	14 827	17 278	1 767	3 523	..
1965	39 254	310 006	62 523	17 067	19 962	1 998	2 459	..
1966	41 725	362 820	74 304	18 937	21 072	1 840	3 359	..
1967	37 335	332 812	69 204	17 954	19 941	1 545	3 298	..
1968	37 677	311 411	63 600	15 926	18 943	1 603	3 522	..
1969	45 073	368 126	73 162	16 682	20 829	1 426	2 437	..
Bâtiments destinés principalement à un autre usage que l'habitation (bât. exploit.)								
1954	3 288	74 495	551	2 318	27 915	97	260	5 193
1955	3 588	85 605	752	2 569	37 310	94	429	7 449
1956	3 921	109 972	1 001	3 123	44 818	143	471	6 916
1957	3 618	92 546	674	3 009	37 717	119	456	7 456
1958	2 636	60 592	748	2 619	28 431	106	413	7 191
1959	3 036	86 612	778	3 135	49 513	134	458	7 388
1960	3 151	118 053	807	3 567	63 603	133	559	9 137
1961	3 498	127 851	932	3 958	70 708	173	638	12 989
1962	4 957	165 455	1 122	2 960	53 993	162	809	..
1963	6 016	207 972	1 349	3 417	46 024	155	1 004	..
1964	6 583	206 606	1 381	3 969	54 656	223	986	..
1965	6 562	244 212	1 099	4 301	64 422	172	867	..
1966	8 692	251 508	1 322	4 264	63 205	190	932	..
1967	8 569	258 461	1 408	4 094	53 534	167	895	..
1968	7 024	239 341	1 312	4 191	70 671	199	877	..
1969	10 273	288 275	1 352	4 755	95 504	222	907	..

9. — Bâtiments dont la construction ou la transformation a été commencée au 31 décembre.

ANNÉES	Constructions nouvelles ou reconstructions totales			Transformations, extensions ou reconstructions partielles		
	Nombre de bâtiments	Volume à construire (100 m ³)	Nombre de logements	Nombre de bâtiments	Volume à construire (100 m ³)	Nombre de logements
Bâtiments destinés principalement à l'habitation						
1968	28 576	238 958	46 987	12 733	14 156	1 167
1969	35 333	284 132	55 713	13 891	16 216	1 181
Bâtiments destinés principalement à un usage autre que l'habitation						
1968	5 255	164 579	790	3 037	52 720	118
1969	7 689	206 534	1 168	3 708	75 155	187

10. — Primes à l'achat et à la construction de maisons et d'appartements. ⁽¹⁾

(Source : Ministère de la Santé publique.)

ANNÉES	Primes à la construction				Primes à l'achat			
	Maisons		Appartements (2)		Maisons		Appartements (2)	
	Nombre des bénéficiaires	Montant des primes notifiées (× 1 000 F)	Nombre des bénéficiaires	Montant des primes notifiées (× 1 000 F)	Nombre des bénéficiaires	Montant des primes notifiées (× 1 000 F)	Nombre des bénéficiaires	Montant des primes notifiées (× 1 000 F)
1948-1959 ..	178 928	5 825 015	—	—	23 206	717 584	—	—
1960	21 797	725 505	—	—	2 667	87 001	—	—
1961	20 285	670 404	—	—	2 549	84 591	—	—
1962	17 691	587 766	—	—	3 162	107 096	—	—
1963	16 086	533 529	—	—	2 571	88 252	—	—
1964	18 998	621 911	—	—	3 863	135 857	—	—
1965	15 768	515 910	—	—	4 157	142 487	—	—
1966	13 044	424 522	—	—	3 387	116 901	—	—
1967	13 955	485 526	—	—	3 844	140 748	—	—
1968	13 199	746 503	620	28 750	4 100	151 164	—	—
1969	16 614	1 000 048	1 970	100 392	—	—	—	—
Total:	346 365	12 136 639	2 590	129 142	53 506	1 771 681⁽³⁾	—	—

(1) Lois des 29 mai 1948, 20 mars 1951, 27 juin 1956, 28 décembre 1964, 24 mars 1967.

(2) A partir de l'année 1968 en plus des primes à l'achat et à la construction d'habitation, il est prévu des primes à l'achat et à la construction d'appartements.

3) Les montants étant arrondis à l'unité, le total diffère parfois de la somme des éléments constitutifs.

11. — Démolition de taudis et allocation pour déménagement.

(Source : Ministère de la Santé publique.)

ANNÉES	Démolition de taudis (1)			Allocation pour déménagement (2)	
	Nombre des taudis	Nombre des personnes occupant les taudis	Montant des allocations (1 000 F)	Nombre des allocations	Nombre des personnes des ménages
1958	3 960	7 088	72 372	1 640	5 614
1959	3 670	6 824	67 871	2 295	8 277
1960	4 664	8 325	89 417	1 960	7 146
1961	5 900	10 104	114 706	2 090	7 421
1962	5 260	8 145	101 915	2 000	6 995
1963	3 210	4 858	63 891	1 610	5 368
1964	5 770	8 969	115 486	2 330	7 922
1965	5 980	9 075	123 107	2 800	9 935
1966	7 649	11 068	159 421	2 121	7 243
1967	5 669	7 287	121 594	2 898	9 836
1968	4 172	6 091	86 656	2 178	7 146
1969	2 643	4 636	55 474	2 386	—
Total:	58 547	92 470	1 171 910⁽³⁾	26 308	82 903

(1) Loi du 7 décembre 1953 et arrêtés royaux des 10 et 11 février 1955.

(2) L'allocation de déménagement est uniformément de 2 000 F.

(3) Les montants étant arrondis à l'unité, le total diffère parfois de la somme des éléments constitutifs.

Elections

1. — Elections du 7 novembre 1971 pour le renouvellement intégral de la Chambre des Représentants :
nombre de sièges, votes valables, chiffres électoraux, % et sièges par parti.

(Source : Ministère de l'Intérieur.)

ARRONDISSEMENTS ET PROVINCES	Nombre de Sièges	Votes valables	P.S.C. - C.V.P. (1)			P.S.B. (2)			P.L.P. (3)		
			Chiffres élect.	%	Sièges	Chiffres élect.	%	Sièges	Chiffres élect.	%	Sièges
Anvers	20	520 846	157 958	30,33	6	156 233	29,99	6	68 057	13,07	3
Malines	6	166 320	65 579	39,43	3	41 802	25,13	2	18 389	11,06	—
Turnhout	7	168 884	86 262	51,08	4	30 635	18,14	1	21 448	12,70	1
<i>Anvers :</i>	33	856 050	309 799	36,19	13	228 670	26,71	9	107 894	12,60	4
Bruxelles	33	840 381	200 359	23,84	9	128 961	15,35	5	50 158	5,97	2
Louvain	8	223 392	71 297	31,91	2	59 341	26,56	3	57 457	25,72	2
Nivelles	5	129 645	20 445	15,77	1	33 891	26,14	2	20 995	16,19	—
<i>Brabant :</i>	46	1 193 418	292 101	24,47	12	222 193	18,62	10	128 610	10,78	4
Charleroi	11	231 605	30 355	13,11	2	86 121	37,18	4	25 765	11,12	1
Mons	6	135 600	20 759	15,31	1	61 231	45,16	3	19 368	14,28	1
Soignies	4	85 446	18 367	21,49	1	35 542	41,60	2	11 021	12,90	—
Thuin	3	71 556	13 152	18,38	—	24 377	34,07	1	13 276	18,55	1
Tournai-Ath-Mouscron	7	166 473	38 846	23,33	1	53 709	32,26	2	37 220	22,36	2
<i>Hainaut :</i>	31	690 680	121 479	17,59	5	260 980	37,79	12	106 650	15,44	5
Liège	14	325 023	53 297	16,40	2	126 692	38,98	5	54 862	16,88	3
Huy-Waremme	4	91 107	16 224	17,81	1	42 922	47,11	3	16 074	17,64	—
Verviers	5	128 689	40 730	31,65	2	30 190	23,46	1	26 597	20,67	1
<i>Liège :</i>	23	544 819	110 251	20,24	5	199 804	36,67	9	97 533	17,90	4
Hasselt	6	148 024	66 422	44,87	3	36 990	24,99	2	17 156	11,59	—
Tongres-Maaseik	7	154 387	75 664	49,01	3	26 871	17,41	1	24 365	15,78	2
<i>Limbourg :</i>	13	302 411	142 086	46,97	6	63 861	21,12	3	41 521	13,73	2
Arlon - Marche-en-Famenne - Bastogne	3	66 067	24 809	37,55	1	16 090	24,35	1	17 989	27,23	1
Neufchâteau-Virton	2	52 907	23 168	43,79	2	9 870	18,65	—	12 866	24,32	—
<i>Luxembourg :</i>	5	118 974	47 977	40,33	3	25 960	21,82	1	30 855	25,93	1
Namur	5	131 539	25 683	19,53	1	43 585	33,13	2	21 672	16,48	1
Dinant-Philippeville	3	78 709	22 003	27,95	1	19 154	24,34	1	19 066	24,22	—
<i>Namur :</i>	8	210 248	47 686	22,68	2	62 739	29,84	3	40 738	19,38	1
Gand-Eeklo	13	327 350	116 690	35,65	5	69 925	21,36	3	76 227	23,29	3
Alost	6	158 504	47 270	29,82	2	39 020	24,62	1	41 609	26,25	2
Audenarde	3	69 708	26 282	37,70	1	15 963	22,90	1	19 961	28,64	1
Termonde	4	102 607	34 259	33,39	1	28 548	27,82	1	17 516	17,07	1
Saint-Nicolas	4	115 248	48 390	41,99	2	25 219	21,88	1	11 625	10,09	—
<i>Flandre orientale :</i>	30	773 417	272 891	35,28	11	178 675	23,10	7	166 938	21,59	7
Bruges	5	134 766	54 637	40,54	2	38 652	28,68	2	17 223	12,78	—
Furnes-Dixmude-Ostende	5	123 007	39 210	31,88	2	29 947	24,34	1	23 749	19,31	1
Roulers-Tielt	5	123 868	59 171	47,77	3	25 436	20,54	1	9 305	7,51	—
Courtrai	6	150 923	67 648	44,82	2	41 985	27,82	2	16 536	10,96	1
Ypres	2	59 050	22 259	37,70	1	16 169	27,38	—	8 964	15,18	1
<i>Flandre occidentale :</i>	23	591 614	242 925	41,06	10	152 189	25,72	6	75 777	12,81	3
<i>Royaume :</i>	212	5 281 631	1 587 195	30,05	67	1 395 071	26,42	60	796 516	15,08	31

(1) P.S.C. - C.V.P. = Parti social chrétien — Christelijke Volkspartij.

(2) P.S.B. = Parti socialiste belge.

(3) P.L.P. = Parti de la liberté et du progrès.

(4) F.D.F. - R.W. = Front démocrate francophone — Rassemblement wallon.

(5) Dans « autres partis » ont été repris, entre autres, les Rode Leeuwen et le L.I.B. de Bruxelles (8) qui ont obtenu dans l'arrondissement de Bruxelles respectivement : 48 555 voix (8,18 % - 1 siège) et 89 139 voix (8,23 % - 3 sièges).

(6) L.I.B. = Libéral indépendant belge.

Communistes			Volksunie			F.D.F. - R.W. (4)			Autres partis (5)			ARRONDISSEMENTS PROVINCES
Chiffres élect.	%	Sièges	Chiffres élect.	%	Sièges	Chiffres élect.	%	Sièges	Chiffres élect.	%	Sièges	
17 276	3,32	—	117 195	22,50	5	—	—	—	4 127	0,79	—	Anvers. Malines. Turnhout.
1 886	1,13	—	35 025	21,06	1	—	—	—	3 639	2,19	—	
2 028	1,20	—	28 511	16,88	1	—	—	—	—	—	—	
21 190	2,48	—	180 731	21,11	7	—	—	—	7 766	0,91	—	Anvers.
21 683	2,58	1	69 754	8,30	2	235 929	28,07	10	133 537	15,89	4	Bruxelles.
2 570	1,15	—	27 958	12,52	1	3 900	1,75	—	869	0,39	—	Louvain.
4 621	3,57	—	—	—	—	46 810	36,11	2	2 883	2,22	—	Nivelles.
28 874	2,42	1	97 712	8,19	3	286 639	24,02	12	137 289	11,50	4	Brabant.
15 050	6,50	—	—	—	—	71 654	30,94	4	2 660	1,15	—	Charleroi.
18 487	13,63	1	—	—	—	15 755	11,62	—	—	—	—	Mons.
6 557	7,67	1	—	—	—	13 959	16,34	—	—	—	—	Soignies.
3 873	5,41	—	—	—	—	16 878	23,59	1	—	—	—	Thuin.
18 675	11,22	1	—	—	—	18 023	10,83	1	—	—	—	Tournai-Ath-Mouscron.
62 642	9,07	3	—	—	—	136 269	19,73	6	2 660	0,38	—	Hainaut.
22 046	6,78	1	—	—	—	68 126	20,96	3	—	—	—	Liège.
3 830	4,20	—	—	—	—	12 057	13,24	—	—	—	—	Huy-Waremme.
3 208	2,49	—	—	—	—	19 530	15,18	1	8 434	6,55	—	Verviers.
29 084	5,34	1	—	—	—	99 713	18,30	4	8 434	1,55	—	Liège.
612	0,41	—	26 844	18,14	1	—	—	—	—	—	—	Hasselt.
918	0,59	—	26 569	17,21	1	—	—	—	—	—	—	Tongres-Maaseik.
1 530	0,51	—	53 413	17,67	2	—	—	—	—	—	—	Limbourg.
—	—	—	—	—	—	7 179	10,87	—	—	—	—	Arlon - Marche-en-Famenne - Bastogne.
—	—	—	—	—	—	7 003	13,24	—	—	—	—	Neufchâteau-Virton.
—	—	—	—	—	—	14 182	11,92	—	—	—	—	Luxembourg.
2 304	1,75	—	—	—	—	37 956	28,85	1	339	0,26	—	Namur.
—	—	—	—	—	—	18 486	23,49	1	—	—	—	Dinant-Philippeville.
2 304	1,10	—	—	—	—	56 442	26,84	2	339	0,16	—	Namur.
5 737	1,75	—	58 771	17,95	2	—	—	—	—	—	—	Gand-Eeklo.
3 957	2,50	—	26 648	16,81	1	—	—	—	—	—	—	Alost.
—	—	—	5 498	7,89	—	—	—	—	2 004	2,87	—	Audenarde.
2 200	2,15	—	20 084	19,57	1	—	—	—	—	—	—	Termonde.
1 893	1,64	—	28 121	24,40	1	—	—	—	—	—	—	Saint-Nicolas.
13 787	1,78	—	139 122	17,99	5	—	—	—	2 004	0,26	—	Flandre orientale.
—	—	—	24 254	18,00	1	—	—	—	—	—	—	Bruges.
2 106	1,71	—	27 995	22,76	1	—	—	—	—	—	—	Furnes-Dixmude-Ostende.
—	—	—	28 812	23,26	1	—	—	—	1 144	0,92	—	Roulers-Tielt.
—	—	—	23 220	15,38	1	—	—	—	1 534	1,02	—	Courtrai.
—	—	—	11 658	19,74	—	—	—	—	—	—	—	Ypres.
2 106	0,36	—	115 939	19,60	4	—	—	—	2 678	0,45	—	Flandre occidentale.
161 517	3,06	5	586 917	11,11	21	593 245	11,23	24	161 170	3,05	4	Royaume.

2. — Elections du 7 novembre 1971 pour le renouvellement intégral du Sénat : nombre de sièges, votes valables, chiffres électoraux, % et sièges par parti.

(Source : Ministère de l'Intérieur.)

ARRONDISSEMENTS ET PROVINCES	Nombre de Sièges	Votes valables	P.S.C. - C.V.P. (1)			P.S.B. (2)			P.L.P. (3)		
			Chiffres élect.	%	Sièges	Chiffres élect.	%	Sièges	Chiffres élect.	%	Sièges
Anvers	10	517 046	152 423	29,48	3	161 678	31,27	4	65 414	12,65	1
Malines-Turnhout	7	330 528	148 809	45,02	3	70 826	21,43	1	41 606	12,59	1
<i>Anvers :</i>	17	847 574	301 232	35,54	6	232 504	27,43	5	107 020	12,63	2
Bruxelles	17	825 831	167 658	20,30	4	125 720	15,22	3	57 859	7,01	1
Louvain	4	222 379	73 159	32,90	1	55 786	25,09	2	59 489	26,75	1
Nivelles	2	129 722	21 950	16,92	1	33 830	26,08	—	21 785	16,79	—
<i>Brabant :</i>	23	1 177 932	262 767	22,31	6	215 336	18,28	5	139 133	11,81	2
Mons-Soignies	5	221 376	35 268	15,93	1	99 388	44,90	3	30 044	13,57	—
Charleroi-Thuin	7	300 618	42 502	14,14	1	111 231	37,00	2	37 910	12,61	1
Tournai-Ath-Mouscron	3	163 628	36 881	22,54	1	54 708	33,43	1	39 199	23,96	1
<i>Hainaut :</i>	15	685 622	114 651	16,72	3	265 327	38,70	6	107 153	15,63	2
Liège	7	321 947	54 348	16,88	1	123 860	38,47	3	54 544	16,94	1
Huy-Waremme	2	90 072	16 962	18,83	1	40 744	45,23	1	15 081	16,74	—
Verviers	3	124 613	44 260	35,52	1	30 837	24,74	1	26 476	21,25	1
<i>Liège :</i>	12	536 632	115 570	21,54	3	195 441	36,42	5	96 101	17,91	2
<i>Limbourg :</i>	7	296 627	140 581	47,39	4	55 640	18,76	1	40 291	13,58	1
<i>Luxembourg :</i>	3	117 831	46 774	39,70	1	28 331	24,04	1	29 844	25,33	1
<i>Namur :</i>	4	208 387	49 169	23,60	1	61 788	29,65	1	38 228	18,34	1
Gand-Eeklo	6	318 878	117 830	36,95	2	70 503	22,11	1	62 442	19,58	2
St-Nicolas-Termonde	4	214 369	82 921	38,68	2	49 055	22,88	1	29 493	13,76	—
Alost-Audenarde	4	222 947	71 729	32,17	1	58 194	26,10	1	51 761	23,22	1
<i>Flandre orientale :</i>	14	756 194	272 480	36,03	5	177 752	23,51	3	143 696	19,00	3
Bruges	3	133 792	54 641	40,84	1	39 893	29,82	1	16 836	12,58	—
Furnes-Dixmude-Ostende	2	121 922	45 185	37,06	1	30 149	24,73	1	19 231	15,77	—
Roulers-Tielt	2	121 905	56 855	46,64	2	23 416	19,21	—	10 261	8,42	—
Courtrai-Ypres	4	206 997	87 948	42,49	1	56 451	27,27	1	28 720	13,88	1
<i>Flandre occidentale :</i>	11	584 616	244 629	41,84	5	149 909	25,64	3	75 048	12,84	1
<i>Royaume :</i>	106	5 211 415	1 547 853	29,70	34	1 382 028	26,52	30	776 514	14,90	15

(1) P.S.C. - C.V.P. = Parti social chrétien — Christelijke Volkspartij.

(2) P.S.B. = Parti socialiste belge.

(3) P.L.P. = Parti de la liberté et du progrès.

(4) F.D.F. - R.W. = Front démocrate francophone — Rassemblement wallon.

(5) Dans « autres partis » ont été repris, entre autres, les Rode Leeuwen et le L.I.B. de Bruxelles (6) qui ont obtenu dans l'arrondissement de Bruxelles respectivement : 41 585 voix (5,03 % - 0 siège) et 81 188 voix (9,82 % - 2 sièges).

(6) L.I.B. = Libéral indépendant belge.

Communistes			Volksunie			F.D.F. - R.W. (4)			Autres partis (5)			ARRONDISSEMENTS ET PROVINCES
Chiffres élect.	%	Sièges	Chiffres élect.	%	Sièges	Chiffres élect.	%	Sièges	Chiffres élect.	%	Sièges	
17 230	3,33	—	116 501	22,53	2	—	—	—	3 800	0,74	—	Anvers.
4 390	1,33	—	61 738	18,68	2	—	—	—	3 159	0,95	—	Malines-Turnhout.
21 620	2,55	—	178 239	21,03	4	—	—	—	6 959	0,82	—	Anvers.
22 698	2,75	—	73 444	8,89	2	242 976	29,42	5	135 476	16,41	2	Bruxelles.
2 478	1,11	—	27 149	12,21	—	3 612	1,62	—	706	0,32	—	Louvain.
4 542	3,50	—	—	—	—	45 428	35,02	1	2 187	1,69	—	Nivelles.
29 718	2,52	—	100 593	8,54	2	292 016	24,79	6	138 369	11,75	2	Brabant.
28 096	12,69	1	—	—	—	28 580	12,91	—	—	—	—	Mons-Soignies.
18 523	6,16	—	—	—	—	90 452	30,09	3	—	—	—	Charleroi-Thuin.
14 997	9,17	—	—	—	—	17 843	10,90	—	—	—	—	Tournai-Ath-Mouscron.
61 616	8,99	1	—	—	—	136 875	19,96	3	—	—	—	Hainaut.
23 126	7,19	—	—	—	—	66 069	20,52	2	—	—	—	Liège.
4 391	4,88	—	—	—	—	12 894	14,32	—	—	—	—	Huy-Waremme.
4 210	3,38	—	—	—	—	18 830	15,11	—	—	—	—	Verviers.
31 727	5,91	—	—	—	—	97 793	18,22	2	—	—	—	Liège.
1 507	0,51	—	58 608	19,76	1	—	—	—	—	—	—	Limbourg.
—	—	—	—	—	—	12 882	10,93	—	—	—	—	Luxembourg.
—	—	—	—	—	—	59 202	28,41	1	—	—	—	Namur.
6 578	2,06	—	61 525	19,30	1	—	—	—	—	—	—	Gand-Eeklo.
4 854	2,27	—	48 046	22,41	1	—	—	—	—	—	—	St-Nicolas - Termonde.
4 842	2,17	—	36 421	16,34	1	—	—	—	—	—	—	Alost-Audenarde.
16 274	2,15	—	145 992	19,31	3	—	—	—	—	—	—	Flandre orientale.
—	—	—	22 422	16,76	1	—	—	—	—	—	—	Bruges.
1 992	1,63	—	25 365	20,81	—	—	—	—	—	—	—	Furnes-Dixmude-Ostende.
—	—	—	29 738	24,39	—	—	—	—	1 635	1,34	—	Roulers-Tielt.
—	—	—	31 552	15,24	1	—	—	—	2 326	1,12	—	Courtrai-Ypres.
1 992	0,34	—	109 077	18,66	2	—	—	—	3 961	0,68	—	Flandre occidentale.
164 454	3,16	1	592 509	11,37	12	598 768	11,49	12	149 289	2,86	2	Royaume.

3. — Elections pour le renouvellement intégral de la Chambre des Représentants en 1968 : Représentants à élire et élus, candidats titulaires, électeurs, votes.

(Source: Ministère de l'Intérieur.)

ARRONDISSEMENTS ELECTORAUX ET PROVINCES	Représentants			Candidats titulaires	Electeurs				% des absents	Votes valables	% votes blancs et nuls
	à élire	réélus	nouveaux élus		inscrites			ayant voté			
					Hommes	Femmes (1)	Total				
Anvers	20	109	283 829	320 891	604 720	547 794	9,42	510 588	6,79
Malines	6	30	93 126	97 172	190 298	174 441	8,33	161 287	7,54
Turnhout	7	35	94 893	93 579	188 472	175 418	6,92	158 444	9,68
<i>Anvers :</i>	33	174	471 848	511 642	983 490	897 653	8,73	830 319	7,50
Bruxelles	33	328	454 519	554 401	1 008 920	899 678	10,83	845 895	5,98
Louvain	8	42	124 658	130 520	255 178	232 155	9,02	212 812	8,33
Nivelles	5	32	69 612	77 568	147 180	130 834	11,11	123 556	5,56
<i>Brabant :</i>	46	402	648 789	762 489	1 411 278	1 262 667	10,53	1 182 263	6,37
Charleroi	11	74	126 872	149 943	276 815	244 135	11,80	230 832	5,45
Mons	6	32	75 640	88 608	164 248	144 103	12,26	135 373	6,06
Soignies	4	24	47 642	53 480	101 122	89 721	11,27	84 741	5,55
Thuin	3	20	39 994	45 055	85 049	75 359	11,39	70 348	6,65
Tournai - Ath - Mouscron	7	40	96 082	104 666	200 748	178 402	11,13	165 643	7,15
<i>Hainaut :</i>	31	190	386 230	441 752	827 982	731 720	11,62	686 937	6,12
Liège	14	89	173 557	209 906	383 463	339 963	11,34	324 834	4,45
Huy - Waremme	4	20	50 326	55 921	106 247	93 976	11,55	89 517	4,74
Verviers	5	26	72 661	83 567	156 228	138 949	11,06	128 132	7,78
<i>Liège :</i>	23	135	296 544	349 394	645 938	572 888	11,31	542 483	5,31
Hasselt	6	24	81 705	83 282	164 987	152 255	7,71	137 575	9,64
Tongres - Maaseik	7	35	88 386	87 477	175 863	162 481	7,60	147 881	8,99
<i>Limbourg :</i>	13	59	170 091	170 759	340 850	314 736	7,66	285 456	9,30
Arlon - Marche-en-Famenne - Bastogne	3	12	38 209	40 784	78 993	71 435	9,57	65 009	9,00
Neufchâteau - Virton ..	2	8	29 725	32 313	62 038	55 717	10,19	52 028	6,62
<i>Luxembourg :</i>	5	20	67 934	73 097	141 031	127 152	9,84	117 037	7,96
Namur	5	26	69 745	80 631	150 376	134 460	10,58	126 470	5,94
Dinant - Philippeville ..	3	9	43 978	48 831	92 809	82 517	11,08	76 638	7,12
<i>Namur :</i>	8	35	113 723	129 462	243 185	216 977	10,77	203 108	6,39
Gand - Eeklo	13	75	182 389	201 105	383 494	344 979	10,04	321 752	6,73
Alost	6	30	85 624	90 627	176 251	160 690	8,83	153 360	4,56
Audenarde	3	15	39 508	41 871	81 379	73 695	9,44	68 528	7,01
Termonde	4	20	57 641	59 547	117 188	106 755	8,90	99 510	6,79
Saint-Nicolas	4	20	64 298	66 884	131 182	119 122	9,19	111 063	6,77
<i>Flandre orientale :</i>	30	160	429 460	460 034	889 494	805 241	9,47	754 213	6,34
Bruges	5	20	73 268	80 802	154 070	139 199	9,65	129 433	7,02
Furnes - Dixmude - Ostende	5	25	70 019	76 507	146 526	133 291	9,03	121 093	9,15
Roulers - Tielt	5	20	70 676	73 752	144 428	132 426	8,31	121 405	8,32
Courtrai	6	29	83 161	87 995	171 156	156 933	8,31	145 960	6,99
Ypres	2	8	34 665	36 074	70 739	63 769	9,85	58 245	8,66
<i>Flandre occidentale :</i>	23	102	331 789	355 130	686 919	625 618	8,92	576 136	7,91
<i>Le Royaume :</i>	212	1 277	2 916 408	3 253 759	6 170 167	5 554 652	9,98	5 177 952	6,78
1965	212	136	76	1 419	2 881 470	3 210 064	6 091 534	5 578 681	8,41	5 181 766	7,11
1961	212	169	43	1 221	2 865 323	3 170 842	6 036 165	5 573 861	7,66	5 265 025	5,54
1958	212	170	42	994	2 832 569	3 122 289	5 954 858	5 575 127	6,38	5 302 353	4,89
1954	212	177	35	1 072	2 797 693	3 065 399	5 863 092	5 463 130	6,82	5 160 486	5,54
1950	212	190	22	837	2 705 182	2 930 270	5 635 452	5 219 276	7,38	4 942 807	5,30
1949 (1)	212	160	52	1 129	2 705 182	2 930 270	5 635 452	5 320 263	5,59	5 030 886	5,44
1946	202	92	110	1 061	2 719 506	5 290	2 724 796	2 460 796	9,70	2 365 638	3,86
1939	202	149	53	1 231	2 659 581	7 760	2 667 341	2 488 879	6,69	2 338 437	6,04

(1) Les femmes ont obtenu le droit de vote pour les Chambres par la loi du 27 mars 1948. (Moniteur du 22 avril 1948).

4. — Elections pour le renouvellement intégral de la Chambre des Représentants en 1968: Votes acquis aux partis.

(Source : Ministère de l'Intérieur.)

ARRONDISSEMENTS ÉLECTORAUX ET PROVINCES	Votes valables	Votes acquis aux								
		C.V.P.	P.S.C.	Cartel V.D.B.	P.S.B.	P.L.P.	Communistes	Volks- unie	F.D.F. Ras. Wal.	Autres partis
Anvers	510 588	146 077	—	—	165 750	72 671	16 458	106 880	—	3 252
Malines	161 287	65 471	—	—	47 812	21 813	1 757	24 984	—	—
Turnhout	158 444	82 758	—	—	82 979	17 165	1 237	24 305	—	—
<i>Anvers :</i>	830 319	294 306	—	—	246 541	111 149	19 452	155 619	—	3 252
Bruxelles	845 895	—	19 303	236 283	173 237	206 249	18 446	55 376	130 258	6 743
Louvain	212 812	70 875	—	—	58 700	56 433	2 583	23 719	—	702
Nivelles	128 556	—	18 360	—	35 171	40 151	5 848	—	23 765	761
<i>Brabant :</i>	1 182 263	70 675	37 663	236 283	267 108	302 833	26 377	79 095	154 023	8 206
Charleroi	280 832	—	30 230	—	96 105	51 442	18 098	—	38 577	1 880
Mons	135 373	—	22 106	—	57 140	29 787	17 327	—	8 592	421
Soignies	84 741	—	14 901	—	35 395	20 205	6 552	—	7 814	464
Thuin	70 348	—	13 259	—	24 544	19 022	5 685	—	7 323	515
Tournai-Ath-Mouscron	165 643	—	39 100	—	54 543	45 841	16 713	—	8 835	611
<i>Hainaut :</i>	686 937	—	119 596	—	267 637	166 297	64 375	—	65 641	3 391
Liège	324 834	—	49 996	—	119 813	86 176	30 807	—	36 285	1 757
Huy-Waremme	89 517	—	17 434	—	40 501	20 831	5 705	—	5 046	—
Verviers	128 132	—	43 694	—	30 446	39 258	4 296	—	8 830	1 608
<i>Liège :</i>	542 483	—	111 124	—	190 760	146 265	40 808	—	50 161	3 365
Hasselt	137 575	64 953	—	—	27 245	21 603	—	23 774	—	—
Tongres-Maaseik	147 881	82 267	—	—	22 323	20 868	—	20 990	—	1 933
<i>Limbourg :</i>	285 456	147 220	—	—	49 568	41 971	—	44 764	—	1 933
Arlon-Marche-en-Famenne-Bastogne	65 009	—	27 009	—	14 314	20 725	—	—	2 961	—
Neufchâteau-Virton	52 028	—	23 831	—	11 568	13 638	—	—	2 991	—
<i>Luxembourg :</i>	117 037	—	50 840	—	25 882	34 363	—	—	5 952	—
Namur	126 470	—	26 920	—	39 476	35 038	3 632	—	20 643	161
Dinant-Philippeville	76 638	—	24 050	—	18 596	23 653	1 315	—	9 024	—
<i>Namur :</i>	203 108	—	50 970	—	58 072	59 291	4 947	—	29 667	161
Gand-Eeklo	321 752	124 320	—	—	75 021	64 199	4 718	52 487	—	1 027
Alost	153 360	47 429	—	—	40 095	36 074	3 064	26 698	—	—
Audenarde	68 528	26 112	—	—	17 253	19 452	642	5 089	—	—
Termonde	99 510	38 560	—	—	28 565	14 187	1 886	16 312	—	—
Saint-Nicolas	111 063	46 421	—	—	25 480	11 517	1 366	26 329	—	—
<i>Flandre orientale :</i>	754 213	282 842	—	—	186 364	145 429	11 676	126 875	—	1 027
Bruges	129 433	47 764	—	—	43 127	17 071	—	21 471	—	—
Furnes-Dixmude-Ostende	121 093	40 752	—	—	30 972	24 891	1 531	22 947	—	—
Roulers-Tielt	121 405	59 790	—	—	28 465	6 276	—	26 874	—	—
Courtrai	145 960	68 600	—	—	41 169	15 055	1 459	19 677	—	—
Ypres	58 245	25 360	—	—	13 507	10 003	—	9 375	—	—
<i>Flandre occidentale :</i>	576 136	242 266	—	—	157 240	73 296	2 990	100 344	—	—
<i>Royaume :</i>	5 177 952	1 037 309	370 193	236 283	1 449 172	1 080 894	170 625	506 697	305 444	21 335

(1) dont 127 172 voix sur la liste n° 4 et 46 065 voix sur la liste n° 11.

N.B. — Voir les remarques à la page 122.

5. — Elections pour le renouvellement intégral de la Chambre des Représentants en 1968 : Nombre de représentants élus par parti.

(Source : Ministère de l'Intérieur.)

ARRONDISSEMENTS ÉLECTORAUX ET PROVINCES	Nombre de représentants élus								
	C.V.P.	P.S.C.	Cartel V.D.B.	P.S.B.	P.L.P.	Communistes	Volks- unie	F.D.F. Ras. Wal.	Autres partis
Anvers	6	—	—	7	3	—	4	—	—
Malines	2	—	—	2	1	—	1	—	—
Turnhout	5	—	—	1	—	—	1	—	—
<i>Anvers :</i>	13	—	—	10	4	—	6	—	—
Bruxelles	—	1	9	7 ⁽¹⁾	8	1	2	5	—
Louvain	3	—	—	2	2	—	1	—	—
Nivelles	—	—	—	1	3	—	—	1	—
<i>Brabant :</i>	3	1	9	10	13	1	3	6	—
Charleroi	—	1	—	5	2	1	—	2	—
Mons	—	1	—	3	1	1	—	—	—
Soignies	—	1	—	1	1	1	—	—	—
Thuin	—	—	—	1	2	—	—	—	—
Tournai-Ath-Mouscron	—	2	—	2	2	—	—	1	—
<i>Hainaut :</i>	—	5	—	12	8	3	—	3	—
Liège	—	2	—	5	4	1	—	2	—
Huy-Waremme	—	1	—	2	1	—	—	—	—
Verviers	—	2	—	2	1	—	—	—	—
<i>Liège :</i>	—	5	—	9	6	1	—	2	—
Hasselt	3	—	—	1	1	—	1	—	—
Tongres-Maaseik	4	—	—	1	1	—	1	—	—
<i>Limbourg :</i>	7	—	—	2	2	—	2	—	—
Arlon - Marche-en-Famenne - Bastogne ..	—	1	—	1	1	—	—	—	—
Neufchâteau-Virton	—	1	—	—	1	—	—	—	—
<i>Luxembourg :</i>	—	2	—	1	2	—	—	—	—
Namur	—	1	—	2	1	—	—	1	—
Dinant-Philippeville	—	1	—	—	2	—	—	—	—
<i>Namur :</i>	—	2	—	2	3	—	—	1	—
Gand-Eeklo	5	—	—	3	3	—	2	—	—
Alpst	2	—	—	2	1	—	1	—	—
Audenarde	2	—	—	—	1	—	—	—	—
Termonde	1	—	—	1	1	—	1	—	—
Saint-Nicolas	2	—	—	1	—	—	1	—	—
<i>Flandre orientale :</i>	12	—	—	7	6	—	5	—	—
Bruges	2	—	—	1	1	—	1	—	—
Furnes-Dixmude-Ostende	1	—	—	2	1	—	1	—	—
Roulers-Tielt	3	—	—	1	—	—	1	—	—
Courtrai	3	—	—	2	—	—	1	—	—
Ypres	1	—	—	—	1	—	—	—	—
<i>Flandre occidentale :</i>	10	—	—	6	3	—	4	—	—
<i>Royaume :</i>	45	15	9	59	47	5	20	12	—

(1) dont 5 élus sur la liste n° 4 et 2 élus sur la liste n° 11.

N.B. — Voir les remarques à la page 122.

6. — Elections pour le renouvellement intégral du Sénat en 1968 : Sénateurs à élire et élus, candidats titulaires, électeurs, votes.

(Source : Ministère de l'Intérieur.)

ARRONDISSEMENTS ÉLECTORAUX ET PROVINCES	Sénateurs			Cand- didats titulaires	Électeurs		Pourcent. des absents	Votes valables	% votes blancs et nuls
	à élire	réélus	nouveaux élus		inscrits	ayant voté			
Anvers	10	51	604 720	547 790	9,43	507 722	7,31
Malines - Turnhout	7	35	378 770	349 887	7,62	316 392	9,57
<i>Anvers :</i>	17	86	983 490	897 677	8,73	824 114	8,19
Bruxelles	17	157	1 008 920	899 656	10,83	827 864	7,98
Louvain	4	22	255 178	232 165	9,02	211 906	8,73
Nivelles	2	13	147 180	130 854	11,09	123 157	5,88
<i>Brabant :</i>	23	192	1 411 278	1 262 675	10,53	1 162 927	7,90
Mons-Soignies	5	20	265 370	233 823	11,89	216 006	7,62
Charleroi - Thuin	7	43	361 864	319 522	11,70	300 232	6,04
Tournai - Ath - Mouscron	3	18	200 748	178 409	11,13	163 317	8,46
<i>Hainaut :</i>	15	81	827 982	731 754	11,62	679 555	7,13
Liège	7	44	383 463	340 055	11,32	323 542	4,86
Huy - Waremme	2	10	106 247	93 979	11,55	88 139	6,21
Verviers	3	15	156 228	138 934	11,07	126 241	9,14
<i>Liège :</i>	12	69	645 938	572 968	11,30	537 922	6,12
<i>Limbourg :</i>	7	28	340 850	314 796	7,64	278 112	11,65
<i>Luxembourg :</i>	3	11	141 031	127 151	9,84	115 752	8,96
<i>Namur :</i>	4	20	243 185	216 975	10,77	203 234	6,33
Gand - Eeklo	6	30	383 494	344 973	10,04	314 979	8,69
Saint-Nicolas - Termon- de	4	20	248 370	225 963	9,02	208 360	7,79
Alost - Audenarde	4	20	257 630	232 642	9,70	216 876	6,78
<i>Flandre orientale :</i>	14	70	889 494	803 578	9,65	740 215	7,89
Bruges	3	12	154 070	139 197	9,65	126 327	9,25
Furnes - Dixmude - Os- tende	2	10	146 526	133 289	9,03	120 461	9,62
Roulers - Tielt	2	8	144 428	132 427	8,31	120 462	9,04
Courtrai - Ypres	4	16	241 895	220 710	8,76	202 737	8,14
<i>Flandre occidentale :</i>	11	46	686 919	625 623	8,93	569 987	8,89
<i>Royaume :</i>	106	603	6 170 167	5 553 197	10,00	5 111 818	7,95
1965	106	66	40	665	6 091 534	5 578 609	8,42	5 117 032	8,27
1961	106	68	38	561	6 036 165	5 573 982	7,66	5 224 507	6,27
1958	106	83	23	452	5 954 858	5 579 125	6,31	5 259 029	5,74
1954	106	74	32	485	5 863 092	5 463 117	6,82	5 110 459	6,46
1950	106	89	17	410	5 635 452	5 219 290	7,38	4 911 938	5,89
1949(1)	106	69	37	534	5 635 452	5 318 624	5,62	4 980 903	6,35
1946	101	40	61	492	2 724 796	2 460 403	9,70	2 338 255	4,96
1939	101	57	44	534	2 667 341	2 488 863	6,70	2 289 830	8,00
1936	101	53	48	554	2 652 707	2 511 258	5,33	2 299 508	8,13
1932	93	65	28	414	2 555 743	2 409 533	5,72	2 289 562	4,98
1929	93	72	21	355	2 497 446	2 346 636	6,04	2 178 973	7,14
1925	93	70	23	307	2 346 096	2 175 008	7,29	2 028 220	6,75
1921	93	55	38	319	2 226 797	2 026 740	8,98	1 863 332	8,06
1919	93	59	34	175	2 102 710	—	—	—	—

(1) Les femmes ont obtenu le droit de vote pour les Chambres par la loi du 27 mars 1948 (Moniteur du 22 avril 1948).

7. — Elections pour le renouvellement intégral du Sénat en 1968 : Votes acquis aux partis.

(Source : Ministère de l'Intérieur.)

ARRONDISSEMENTS ÉLECTORAUX ET PROVINCES	Votes valables	Votes acquis aux								
		C.V.P.	P.S.C.	Cartel V.D.B.	P.S.B.	P.L.P.	Communistes	Volks- unie	F.D.F. Ras. Wal.	Autres partis
Anvers	507 722	143 833	—	—	169 484	69 752	16 119	105 840	—	2 694
Malines-Turnhout	316 892	149 004	—	—	80 651	35 376	3 172	48 189	—	—
<i>Anvers :</i>	824 114	292 837	—	—	250 135	105 128	19 291	154 029	—	2 694
Bruxelles	827 864	—	23 869	183 171	(1) 180 551	218 033	20 688	59 055	187 533	5 464
Louvain	211 906	69 160	—	—	58 535	56 897	2 642	23 871	—	801
Nivelles	123 157	—	15 689	—	36 209	42 097	5 350	—	28 103	709
<i>Brabant :</i>	1 162 927	69 160	39 058	183 171	275 295	317 027	28 680	82 926	160 636	6 974
Mons-Soignies	216 006	—	38 031	—	97 392	52 350	28 233	—	—	—
Charleroi-Thuin	300 232	—	45 857	—	120 854	66 450	24 022	—	41 140	1 909
Tournai-Ath-Mouscron	163 317	—	37 655	—	55 536	44 616	15 784	—	9 016	710
<i>Hainaut :</i>	679 555	—	121 543	—	273 782	163 416	68 039	—	50 156	2 619
Liège	823 542	—	49 628	—	118 802	86 572	32 640	—	34 084	1 316
Huy-Waremme	88 139	—	17 345	—	37 772	21 104	6 427	—	5 491	—
Verviers	126 241	—	43 079	—	30 407	38 885	4 988	—	8 882	—
<i>Liège :</i>	537 922	—	110 052	—	186 981	146 561	44 055	—	48 457	1 316
<i>Limbourg :</i>	278 112	142 672	—	—	49 962	41 437	—	44 041	—	—
<i>Luxembourg :</i>	115 752	—	45 539	—	25 503	36 433	—	—	8 277	—
<i>Namur :</i>	203 234	—	55 679	—	59 038	57 487	5 123	—	25 907	—
Gand-Eeklo	314 979	121 011	—	—	75 946	56 398	5 292	56 337	—	—
St-Nicolas-Termonde	208 360	84 980	—	—	50 799	25 818	3 423	43 340	—	—
Alost-Audenarde	216 876	70 786	—	—	57 031	48 824	4 657	35 628	—	—
<i>Flandre orientale :</i>	740 215	276 727	—	—	183 776	131 035	13 372	135 305	—	—
Bruges	126 827	49 267	—	—	37 886	17 735	—	21 439	—	—
Furnes-Dixm.-Ostende	120 461	45 381	—	—	29 370	23 014	1 570	21 176	—	—
Roulers-Tielt	120 462	59 588	—	—	27 451	6 742	—	26 681	—	—
Courtrai-Ypres	202 737	90 612	—	—	56 535	27 845	—	27 745	—	—
<i>Flandre occidentale :</i>	569 987	244 798	—	—	151 242	75 336	1 570	97 041	—	—
<i>Royaume :</i>	5 111 818	1 026 194	371 871	183 171	1 455 714	1 073 860	180 130	513 342	293 433	14 103

(1) dont 185 454 voix sur la liste n° 4 et 45 097 voix sur la liste n° 11.
N.B. — Voir les remarques à la page 122.

8. — Elections pour le renouvellement intégral du Sénat en 1968 : Nombre de sénateurs élus par parti.

(Source : Ministère de l'Intérieur.)

ARRONDISSEMENTS ÉLECTORAUX ET PROVINCES	Nombre de sénateurs élus								
	C.V.P.	P.S.C.	Cartel V.D.B.	P.S.B.	P.L.P.	Communistes	Volks- unie	F.D.F. Ras. Wal.	Autres partis
Anvers	4	—	—	3	1	—	2	—	—
Malines-Turnhout	3	—	—	2	1	—	1	—	—
<i>Anvers :</i>	7	—	—	5	2	—	3	—	—
Bruxelles	—	—	4	4(1)	5	—	1	3	—
Louvain	2	—	—	1	1	—	—	—	—
Nivelles	—	—	—	1	1	—	—	—	—
<i>Brabant :</i>	2	—	4	6	7	—	1	3	—
Mons-Soignies	—	1	—	2	1	1	—	—	—
Charleroi-Thuin	—	1	—	3	2	—	—	1	—
Tournai-Ath-Mouscron	—	1	—	1	1	—	—	—	—
<i>Hainaut :</i>	—	3	—	6	4	1	—	1	—
Liège	—	1	—	3	2	—	—	1	—
Huy-Waremme	—	—	—	1	—	1	—	—	—
Verviers	—	1	—	1	1	—	—	—	—
<i>Liège :</i>	—	2	—	5	3	1	—	1	—
<i>Limbourg :</i>	4	—	—	1	1	—	1	—	—
<i>Luxembourg :</i>	—	1	—	1	1	—	—	—	—
<i>Namur :</i>	—	1	—	2	1	—	—	—	—
Gand-Eeklo	3	—	—	1	1	—	1	—	—
St-Nicolas-Termonde	2	—	—	1	—	—	1	—	—
Alost-Audenarde	1	—	—	2	1	—	—	—	—
<i>Flandre orientale :</i>	6	—	—	4	2	—	2	—	—
Bruges	2	—	—	1	—	—	—	—	—
Furnes-Dixmude-Ostende	1	—	—	1	—	—	—	—	—
Roulers-Tielt	1	—	—	—	—	—	1	—	—
Courtrai-Ypres	1	—	—	1	1	—	1	—	—
<i>Flandre occidentale :</i>	5	—	—	3	1	—	2	—	—
<i>Royaume :</i>	24	7	4	33	22	2	9	5	—

(1) dont 3 élus sur la liste n° 4 et 1 élu sur la liste n° 11.

N.B. — Voir les remarques à la page 122.

9. — Elections pour le renouvellement intégral de la Chambre des Représentants : Votes valables et représentants élus par parti.

(Source : Ministère de l'Intérieur.)

Années	Votes valables et représentants élus									
	Total	C.V.P.	P.S.C.	Cartel V.D.B.	P.S.B.	P.L.P.	Communistes	Volksunie	F.D.F. Ras. Wal.	Autres partis
Nombre de votes valables										
1968	5 177 952 100,00	1 037 309 20,03 %	370 193 7,15 %	236 283 4,56 %	1 449 172 27,99 %	1 080 894 20,88 %	170 625 3,30 %	506 697 9,78 %	305 444 5,90 %	21 335 0,41 %
1965	5 181 766 100,00		1 785 211 34,48 %		1 465 503 28,28 %	1 119 991 21,61 %	236 721 4,56 %	346 860 6,69 %	74 675 1,44 %	152 805 2,94 %
1961	5 265 025 100,00		2 182 612 41,46 %		1 933 424 36,72 %	649 376 12,33 %	162 238 3,08 %	182 407 3,47 %	—	154 938 2,94 %
Nombre de sièges										
1968	212	45	15	9	59	47	5	20	12	—
1965	212		77		64	48	6	12	3	2
1961	212		96		84	20	5	5	—	2

10. — Elections pour le renouvellement intégral du Sénat : Votes valables et sénateurs élus par parti.

(Source : Ministère de l'Intérieur.)

Années	Votes valables et sénateurs élus									
	Total	C.V.P.	P.S.C.	Cartel V.D.B.	P.S.B.	P.L.P.	Communistes	Volksunie	F.D.F. Ras. Wal.	Autres partis
Nombre de votes valables										
1968	5 111 818 100,00	1 026 194 20,08 %	371 971 7,27 %	183 171 3,58 %	1 455 714 28,48 %	1 073 860 21,00 %	180 130 3,52 %	513 342 10,05 %	293 433 5,74 %	14 103 0,28 %
1965	5 117 032 100,00		1 785 189 34,88 %		1 449 492 28,32 %	1 111 894 21,72 %	239 095 4,67 %	338 769 6,66 %	73 506 1,43 %	119 087 2,32 %
1961	5 224 507 100,00		2 200 323 42,12 %		1 924 605 36,83 %	637 922 12,21 %	163 576 3,13 %	159 096 3,05 %	—	138 985 2,66 %
Nombre de sièges										
1968	106	24	7	4	33	22	2	9	5	—
1965	106		44		31	23	3	4	1	—
1961	106		47		45	11	1	2	—	—

P.S.C. : Parti social chrétien.

P.S.B. : Parti socialiste belge.

P.L.P. : Parti de la liberté et du progrès (avant 1965 : Parti libéral).

F.D.F. — Ras. Wal. : Front démocrate francophone. — Rassemblement Wallon.

Cartel V.D.B. : Cartel Vanden Boeynants.

N.B. Les femmes ont obtenu le droit de vote pour les Chambres par la loi du 27 mars 1948 (Moniteur du 22 avril 1948).

11. — Composition des Chambres législatives.

(Source : Ministère de l'Intérieur.)

A. En 1968

SPÉCIFICATIONS	Anvers	Brabant	Hainaut	Liège	Limbourg	Luxembourg	Namur	Flandre orientale	Flandre occident.	Royaume
Représentants	33	46	31	23	13	5	8	30	23	212
Sénateurs :										
de droit	—	—	—	—	—	—	—	—	—	1
élus par le corps électoral	17	23	15	12	7	3	4	14	11	106
provinciaux	7	10	6	5	3	3	3	6	5	48
élus par le Sénat ..	—	—	—	—	—	—	—	—	—	24

B. Années antérieures

SPÉCIFICATIONS	Lois										
	20-4-1878	9-5-1882	12-5-1892	7-9-1898	18-4-1902	2-5-1912	15-10-1921	6-3-1925	11-4-1936	18-5-1949	3-4-1965
Représentants	132	138	152	152	166	186	186	187	202	212	212
Sénateurs :											
de droit	1	1	1	1	1	1	1	1	1	1	1
élus par le corps électoral	66	69	76	76	83	93	93	93	101	106	106
provinciaux	—	—	—	26	27	27	40	40	44	46	48
élus par le Sénat ..	—	—	—	—	—	—	20	20	22	23	24

12. — Composition du Sénat.

Sénateur de droit : 1.

1968	C.V.P.	P.S.C.	Cartel V.D.B.	P.S.B.	P.L.P.	Communistes	Volksunie	F.D.F. Ras. Wal.	Autres partis	Total
Sénateurs :										
élus par le corps électoral	24	7	4	33	22	2	9	5	—	106
provinciaux	11	9	—	13	9	—	3	3	—	48
élus par le Sénat	6	3	—	7	6	—	2	—	—	24
Total :	41	19	4	53	37	2	14	8	—	178
1965		76		52	40	4	5	1	—	178
1961		81		73	17	1	2	—	1	175

N. B. - Voir les remarques à la page précédente

13. — Représentation parlementaire : Nombre de sièges obtenus, à la Chambre des Représentants, par les divers partis.

PARTIS POLITIQUES	Anvers	Bra- bant	Hai- naut	Liège	Lim- bourg	Luxem- bourg	Namur	Flandre orien- tale	Flandre occid- entale	Royaume
Elections de 1929 :										
Catholiques	10	15	8	7	5	3	4	13	6	71
Socialistes	8	12	18	12	—	2	4	9	5	70
Libéraux	3	8	5	4	1	1	1	3	2	28
Frontistes et Parti National										
Flamand	3	1	—	—	1	—	—	3	3	11
Ouvriers Chrétiens	—	—	—	—	—	—	—	—	5	5
Communistes	—	1	—	—	—	—	—	—	—	1
Liste De Lille	—	—	—	—	—	—	—	—	1	1
Elections de 1932 :										
Catholiques	11	14	8	7	6	4	4	13	12	79
Socialistes	9	13	18	12	—	2	4	9	6	73
Libéraux	3	8	4	3	—	—	1	3	2	24
Frontistes et Parti National										
Flamand	1	1	—	—	1	—	—	3	2	8
Communistes	—	1	1	1	—	—	—	—	—	3
Elections de 1936 :										
Socialistes	10	13	16	10	—	2	4	8	7	70
Catholiques	12	11	4	4	5	2	2	12	9	61
Libéraux	3	7	4	2	1	—	1	3	2	23
Rex	1	6	3	5	—	2	2	2	—	21
Frontistes et Parti National										
Flamand	3	2	—	—	3	—	—	4	4	16
Communistes	—	3	3	3	—	—	—	—	—	9
Démocrates Chrétiens	—	—	2	—	—	—	—	—	—	2
Elections de 1939 :										
Catholiques (Bloc Wallon et K.V.V.)	11	12	7	5	6	4	4	13	11	73
Socialistes	10	11	16	9	—	2	3	8	5	64
Libéraux	3	11	6	5	—	—	2	4	2	33
Frontistes et Parti National										
Flamand	4	2	—	—	3	—	—	4	4	17
Communistes	—	3	3	3	—	—	—	—	—	9
Rex	—	2	—	2	—	—	—	—	—	4
Combattants	—	1	—	—	—	—	—	—	—	1
Freussen (Technocrates) ...	1	—	—	—	—	—	—	—	—	1
Elections de 1946 :										
Parti Social Chrétien	16	16	7	7	7	4	4	17	14	92
Socialistes	10	14	14	10	1	2	4	8	6	69
Communistes	1	6	8	5	—	—	1	2	—	23
Libéraux	2	5	3	2	1	—	—	2	2	17
Union Démocratique Belge .	—	1	—	—	—	—	—	—	—	1
Elections de 1949 :										
Parti Social Chrétien	18	18	8	8	10	6	5	17	15	105
Socialistes	10	13	15	9	1	—	4	8	6	66
Libéraux	3	10	4	4	—	—	—	5	3	29
Communistes	1	3	5	3	—	—	—	—	—	12

13. — Représentation parlementaire : Nombre de sièges obtenus, à la Chambre des Représentants, par les divers partis (suite).

PARTIS POLITIQUES	Anvers	Bra- bant	Hai- naut	Liège	Lim- bourg	Luxem- bourg	Namur	Flandre orien- tale	Flandre occi- dentale	Royaume
Elections de 1950 :										
Parti Social Chrétien	20	18	9	8	9	4	5	19	16	108
Socialistes	10	17	17	11	2	2	4	8	6	77
Libéraux	2	7	3	3	—	—	—	3	2	20
Communistes	—	2	3	2	—	—	—	—	—	7
Elections de 1954 :										
Parti Social Chrétien	17	15	8	8	8	4	4	17	14	95
Socialistes	12	19	18	12	2	2	5	9	7	86
Libéraux	2	8	4	3	1	—	—	4	3	25
Communistes	—	1	2	1	—	—	—	—	—	4
Volksunie	1	—	—	—	—	—	—	—	—	1
Rassemblement Social Chré- tien de la Liberté	—	1	—	—	—	—	—	—	—	1
Elections de 1958 :										
Parti Social Chrétien	18	18	10	9	8	4	5	17	15	104
Socialistes	11	18	19	12	2	2	4	9	7	84
Libéraux	2	7	3	2	1	—	—	4	2	21
Communistes	—	1	—	1	—	—	—	—	—	2
Volksunie	1	—	—	—	—	—	—	—	—	1
Elections de 1961 :										
Parti Social Chrétien	16	16	8	8	9	4	4	15	16	96
Socialistes	11	18	17	12	2	2	5	9	8	84
Libéraux	3	7	3	3	—	—	—	4	—	20
Communistes	—	1	3	1	—	—	—	—	—	5
Volksunie	2	1	—	—	—	—	—	2	—	5
Rassemblement national ...	—	1	—	—	—	—	—	—	—	1
Indépendants	—	—	1	—	—	—	—	—	—	1
Elections de 1965 :										
Parti Social Chrétien	14	13	6	5	9	3	3	13	11	77
Socialistes	10	13	13	9	2	1	3	7	6	64
P.L.P.	5	15	8	6	2	1	2	6	3	48
Communistes	—	1	3	2	—	—	—	—	—	6
Volksunie	4	1	—	—	—	—	—	4	3	12
F.D.F.	—	3	—	—	—	—	—	—	—	3
Front Wallon	—	—	1	1	—	—	—	—	—	2
Elections de 1968 :										
Christelijke Volkspartij	13	3	—	—	7	—	—	12	10	45
Parti Social Chrétien	—	1	5	5	—	2	2	—	—	15
Cartel Vanden Boeynants ..	—	9	—	—	—	—	—	—	—	9
Socialistes	10	10	12	9	2	1	2	7	6	59
P.L.P.	4	13	8	6	2	2	3	6	3	47
Communistes	—	1	3	1	—	—	—	—	—	5
Volksunie	6	3	—	—	2	—	—	5	4	20
F.D.F. — Rassemblement Wallon	—	6	3	6	—	—	1	—	—	12

14. — Elections pour le renouvellement intégral des conseils provinciaux en 1968 : Conseillers provinciaux à élire, élus; électeurs, votes.

(Source : Ministère de l'Intérieur.)

PROVINCES	Conseillers provinciaux			Nombre de candidats s'étant présentés	Electeurs		% des absents	Votes valables	% des votes blancs et nuls
	à élire	anciens réélus	nouveaux élus		inscrits	ayant voté			
Anvers	90	983 490	897 531	8,74	825 869	7,98
Brabant	90	1 411 278	1 262 707	10,53	1 161 273	8,03
Hainaut	90	827 982	731 765	11,62	682 694	6,71
Liège	86	645 938	564 308	12,64	538 110	4,64
Limbourg	70	340 850	315 664	7,38	289 020	8,44
Luxembourg	50	141 031	127 154	9,83	117 237	7,80
Namur	60	243 185	216 932	10,79	204 326	5,81
Flandre orientale	90	889 494	806 373	9,34	747 508	7,30
Flandre occidentale	80	686 919	625 628	8,92	573 760	8,29
Royaume :	706	6 170 167	5 548 062	10,08	5 139 797	7,35
1965	706	6 091 534	5 542 096	9,02	5 118 919	7,64
1961	696	6 036 165	5 570 770	7,71	5 237 225	5,99
1958	696	484	212	2 789	5 954 858	5 578 409	6,32	5 263 657	5,64
1954	696	482	214	2 904	5 863 092	5 441 985	7,18	5 104 249	6,21
1950	696	604	92	2 737	5 635 452	5 217 482	7,42	4 917 286	5,75
1949	696	415	281	2 983	5 635 452	5 319 115	5,61	4 985 315	6,28
1946	696	250	446	3 141	2 724 796	2 448 153	10,15	2 381 564	2,72
1936	696	423	273	3 779	2 652 707	2 498 549	5,81	2 377 745	4,43
1932	696	480	216	3 121	2 555 734	2 401 206	6,05	2 299 960	4,22

15. — Nombre de conseillers provinciaux.

SPECIFICATION	Anvers	Brabant	Hainaut	Liège	Limbourg	Luxembourg	Namur	Flandre orientale	Flandre occidentale	Royaume
---------------	--------	---------	---------	-------	----------	------------	-------	-------------------	---------------------	---------

Conseillers provinciaux

Lois des :										
8 avril 1903	75	93	91	84	48	44	61	93	78	670
19 octobre 1921	80	90	90	80	60	50	60	90	80	680
8 août 1925	90	90	90	86	60	50	60	90	80	696
11 avril 1936	90	90	90	86	60	50	60	90	80	696
A.R. 2-4-1965	90	90	90	86	70	50	60	90	80	706

16. — Elections pour le renouvellement des conseils communaux en 1964.

(Source : Administrations provinciales.)

PROVINCES	Electeurs (1)	Votants (1)	Electeurs n'ayant pas pris part au vote (1)	Conseillers à élire	Candidats	Conseillers élus		
						Sans scrutin	Après scrutin	
							Conseillers titulaires	Conseillers suppléants
Anvers	945 367	886 346	59 021	1 731	5 522	67	1 664	1 254
Brabant	1 371 806	1 267 088	104 718	3 564	10 965	92	3 280	1 878
Hainaut	801 562	734 240	67 322	3 964	10 054	495	3 459	2 585
Liège	608 101	556 118	51 983	2 995	7 088	472	2 523	1 860
Limbourg	310 033	296 628	13 405	1 796	4 260	189	1 607	1 184
Luxembourg	130 842	122 086	8 756	1 755	3 442	235	1 520	1 060
Namur	218 282	202 296	15 986	2 665	4 447	608	2 056	1 395
Flandre orientale ..	837 327	782 006	55 321	2 779	6 857	233	2 546	1 884
Flandre occidentale.	627 491	588 527	38 964	2 334	5 218	409	1 925	1 320
Royaume :	5 850 811	5 435 335	415 476	23 583	57 853	2 800	20 580	14 420
1958	5 860 703	(2)	(2)	23 647	55 022	2 558	21 087	14 827
1952	5 488 764	5 068 962	419 802	23 885	53 121	3 334	20 546	14 291
1946	5 350 888	4 857 234	493 654	23 692	54 286	3 108	20 583	17 239
1938	5 215 863	4 892 712	323 151	23 684	56 774	2 738	20 935	15 006
1932	4 988 784	4 681 969	306 815	23 684	55 424	2 224	21 460	15 840
1926	4 629 783	4 289 648	340 135	23 441	49 891	3 084	20 354	13 948
1921	4 085 327	3 672 645	412 682	23 110	48 593	2 445	20 659	13 962

(1) Non compris les électeurs des communes où l'élection s'est terminée sans scrutin:

1964 (226 240); 1958 (170 848);
 1952 (219 928); 1946 (205 948);
 1938 (172 871); 1932 (136 742);
 1926 (216 838); 1921 (161 486).

(2) Données non calculées.

Enseignement et culture

A. POPULATION SCOLAIRE

1. — Education pré-scolaire. (Enseignement gardien.)

I. Population scolaire d'après le sexe et le régime linguistique

ANNÉES	Régime linguistique			Total		
	Français	Néerlandais	Allemand	Garçons	Filles	Total
1952-1953	118 886	204 051	431	163 740	159 628	323 368
1953-1954	124 825	206 783	440	167 641	164 407	332 048
1954-1955	125 348	208 556	309	169 271	164 942	334 213
1955-1956	128 496	215 026	483	174 099	169 906	344 005
1956-1957	131 335	220 816	590	179 070	173 671	352 741
1957-1958	133 906	227 948	708	184 301	178 261	362 562
1958-1959	140 544	235 082	871	191 171	185 326	376 497
1959-1960	146 817	245 097	931	199 025	193 820	392 845
1960-1961	152 574	251 435	1 126	205 872	199 263	405 135
1961-1962	155 101	257 341	1 222	210 624	203 040	413 664
1962-1963	158 434	264 134	1 173	216 192	207 549	423 741
1963-1964	160 355	268 593	1 385	219 101	211 232	430 333
1964-1965	166 982	273 980	1 575	224 948	217 589	442 537
1965-1966	166 767	274 712	1 729	225 720	217 488	443 208
1966-1967	170 755	280 967	1 780	231 356	222 146	453 502
1967-1968	174 254	283 393	1 820	234 552	224 915	459 467

II. Population scolaire d'après le sexe et le pouvoir organisateur

POUVOIR ORGANISATEUR	1962-1963	1963-1964	1964-1965	1965-1966	1966-1967			1967-1968		
					Garçons	Filles	Total	Garçons	Filles	Total
Etat	33 563	36 927	40 405	43 569	25 598	23 138	48 736	27 913	25 339	53 252
Provinces	215	233	213	210	142	166	308	150	165	315
Communes	118 613	119 413	122 325	121 794	64 729	59 977	124 706	65 686	60 663	126 349
<i>Total:</i>	152 391	156 573	162 943	165 573	90 469	83 281	173 750	93 749	86 167	179 916
Personnes privées	271 350	273 760	279 594	277 635	140 887	138 865	279 752	140 803	138 748	279 551
<i>Total général:</i>	423 741	430 333	442 537	443 208	231 356	222 146	453 502	234 552	224 915	459 467

STRUCTURE DE L'ENSEIGNEMENT TRADITIONNEL EN BELGIQUE

(Enseignement de plein exercice)

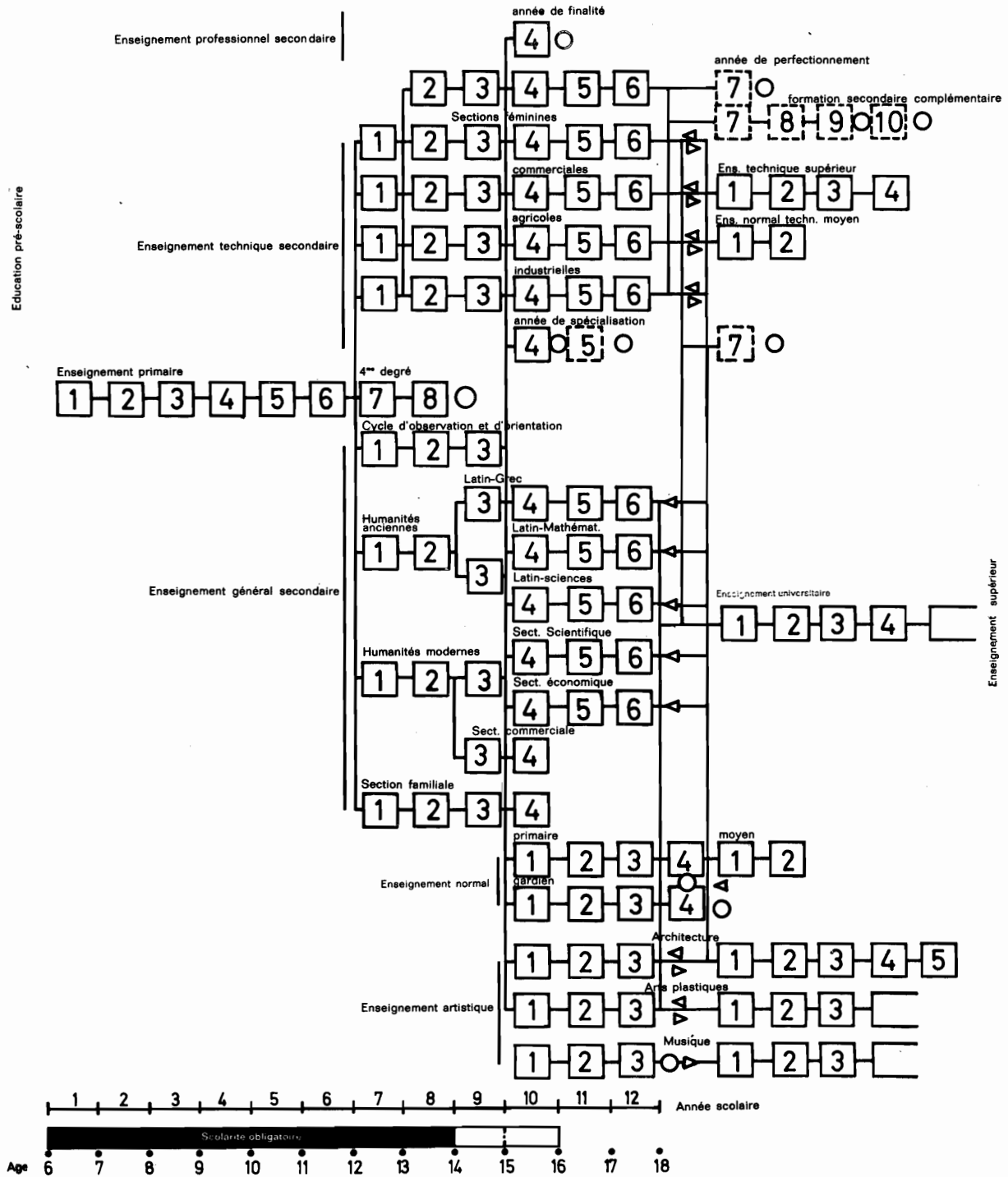

Un cercle ○ représente un examen ordinaire qui termine une certaine étape de l'enseignement sans pour autant donner accès à des échelons plus élevés. Un triangle orienté à gauche < représente un examen de qualification qui termine une certaine étape de l'enseignement tout en donnant accès à l'enseignement supérieur en général, tandis qu'un triangle orienté à droite > représente un examen de qualification donnant seulement accès à un type spécialisé d'enseignement supérieur.

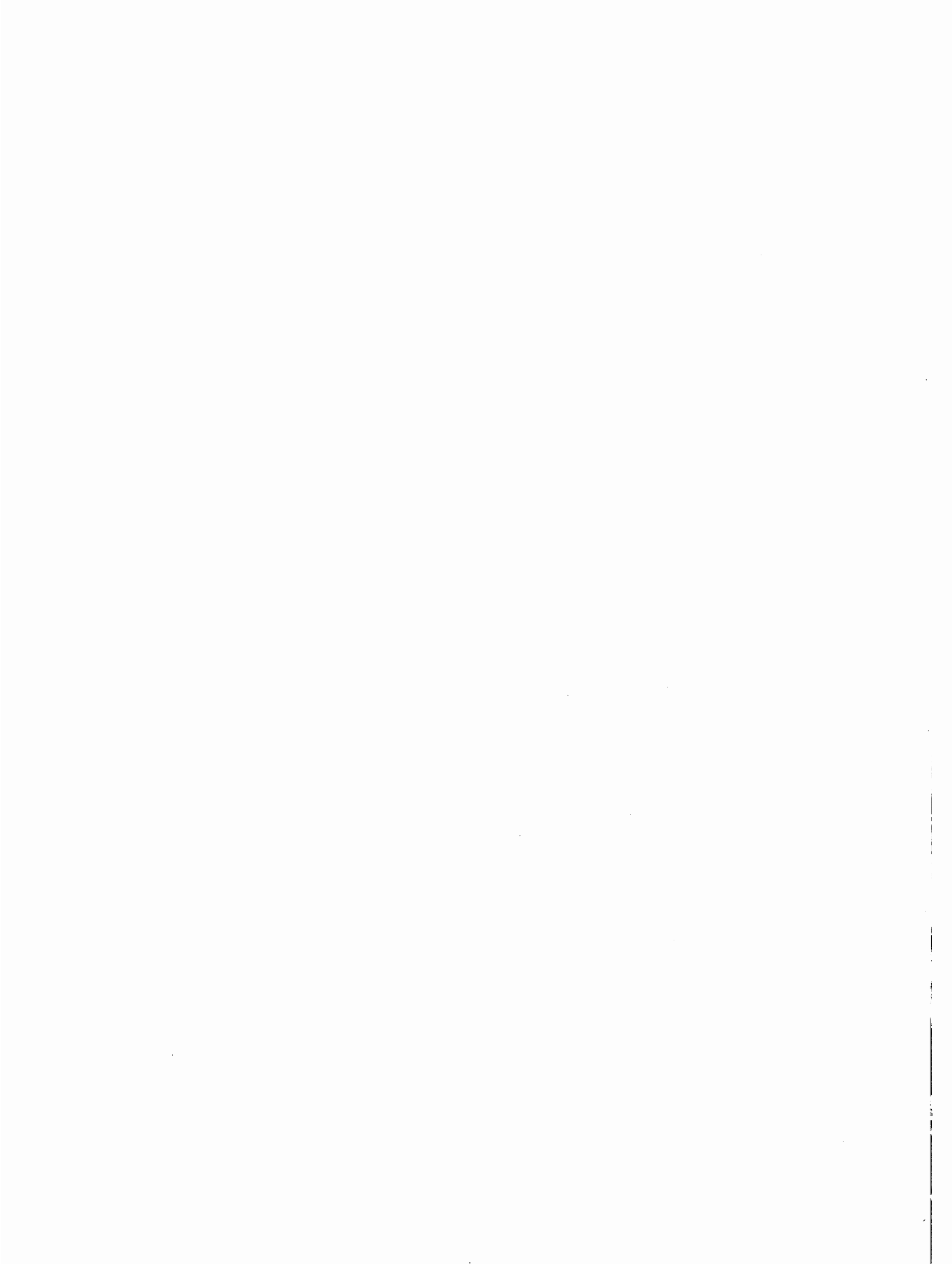

2. — Enseignement du premier niveau. (Cycle primaire.)

I. Population scolaire d'après le sexe et le régime linguistique

ANNÉES	Régime linguistique			Total		
	Français	Néerlandais	Allemand	Garçons	Filles	Total
1955-1956	436 572	412 712	849 284
1956-1957	366 734	494 941	4 253	445 152	420 776	865 928
1957-1958	378 918	499 460	4 330	454 455	428 253	882 708
1958-1959	384 366	500 691	4 566	457 845	431 778	889 623
1959-1960	389 470	508 437	4 503	464 922	437 488	902 410
1960-1961	397 827	515 854	5 141	473 414	445 408	918 822
1961-1962	397 006	524 520	5 267	476 820	449 973	926 793
1962-1963	398 582	531 821	5 109	481 823	453 689	935 512
1963-1964	402 763	542 894	5 660	490 225	461 092	951 317
1964-1965	409 177	552 413	5 534	497 903	469 221	967 124
1965-1966	412 783	561 091	5 752	503 900	475 726	979 626
1966-1967	414 110	568 735	5 854	508 538	480 161	988 699
1967-1968	421 348	575 333	5 930	516 219	486 393	1 002 611

II. Population scolaire d'après le sexe et le pouvoir organisateur

POUVOIR ORGANISATEUR	1962-1963	1963-1964	1964-1965	1965-1966	1966-1967			1967-1968		
					Garçons	Filles	Total	Garçons	Filles	Total
Etat	112 927	120 365	128 382	135 798	79 366	62 416	141 782	82 540	66 036	148 576
Provinces	1 423	1 304	1 455	1 669	976	860	1 836	949	915	1 864
Communes	329 339	326 670	326 726	325 821	204 920	119 073	323 993	206 217	120 068	326 285
Total:	443 689	448 339	456 563	463 288	285 262	182 349	467 611	289 706	187 019	476 725
Personnes privées	491 823	502 978	510 561	516 338	223 276	297 812	521 088	226 512	299 374	525 886
Total général:	935 512	951 317	967 124	979 626	508 538	480 161	988 699	516 218	486 393	1 002 611

III. Population scolaire par année d'études

ANNÉE D'ÉTUDES	1962-1963	1963-1964	1964-1965	1965-1966	1966-1967			1967-1968		
					Garçons	Filles	Total	Garçons	Filles	Total
Année spéciale	10 406	12 791	18 850	22 301	20 067	13 244	33 311	21 823	14 261	36 084
1 ^{er} année	175 399	179 891	181 585	184 517	91 884	86 558	178 442	92 582	88 006	180 588
2 ^e année	160 163	160 669	163 898	165 085	85 084	81 112	166 196	84 324	80 033	164 357
3 ^e année	155 255	157 902	158 143	160 419	82 307	78 460	160 767	83 915	79 884	163 799
4 ^e année	150 081	151 610	153 760	153 874	79 483	75 651	155 134	80 728	76 929	157 657
5 ^e année	148 688	150 193	151 478	152 808	78 199	75 022	153 221	79 832	76 201	156 033
6 ^e année	135 520	138 261	139 410	140 622	71 514	70 114	141 628	73 014	71 079	144 093
Total:	935 512	951 317	967 124	979 626	508 538	480 161	988 699	516 218	486 393	1 002 611

3. — Aperçu général de l'enseignement du deuxième niveau au cours de l'année scolaire 1966-1967.

Population scolaire d'après le sexe, le genre d'enseignement et le pouvoir organisateur.

GENRE D'ENSEIGNEMENT	Pouvoir organisateur public									Pouvoir organisateur privé			Population scolaire totale		
	Etat			Province			Commune			Garçons	Filles	Total	Garçons	Filles	Total
	Garçons	Filles	Total	Garçons	Filles	Total	Garçons	Filles	Total						
A. 4 ^e degré primaire	—	—	—	14	3	17	2 755	2 576	5 331	3 380	6 183	9 563	6 149	8 762	14 911
B. Enseignement moyen :															
1) Degré inférieur	36 991	31 181	68 172	836	895	1 731	4 278	4 619	8 897	64 563	57 066	121 629	106 668	93 761	200 429
2) Degré supérieur	16 884	11 067	27 951	256	127	383	1 463	1 148	2 611	33 671	24 074	57 745	52 274	36 416	88 690
C. Enseignement technique :															
1) Degré inférieur	21 767	9 487	31 254	12 187	3 554	15 741	11 759	6 887	18 646	55 720	36 573	92 293	101 433	56 501	157 934
2) Degré supérieur	7 853	2 634	10 487	4 516	2 356	6 872	3 522	3 989	7 511	19 753	16 343	36 096	35 644	25 322	60 966
D. Enseignement professionnel :															
1) Degré inférieur	9 651	5 968	15 619	3 453	2 292	5 745	4 632	9 698	14 330	18 030	44 932	62 962	35 766	62 890	98 656
2) Degré supérieur	80	1 097	1 127	—	1 363	1 363	334	2 113	2 447	793	9 389	10 182	1 157	13 962	15 119
E. Enseignement professionnel complémentaire : Degré supérieur	11	152	163	13	498	511	1	189	190	88	2 767	2 855	113	3 606	3 719
F. Enseignement normal. Degré supérieur :															
1) Normal gardien	—	1 637	1 637	—	282	282	—	512	512	—	3 637	3 637	—	6 068	6 068
2) Normal primaire	2 121	2 511	4 632	471	604	1 075	7 88	789	1 577	3 579	5 385	8 964	6 959	9 289	16 248
G. Enseignement artistique : Degré supérieur	267	163	435	315	53	368	699	409	1 108	—	—	—	1 281	630	1 911
Récapitulation :															
Degré inférieur	68 409	46 636	115 045	16 490	6 744	23 234	23 424	23 780	47 204	141 693	144 754	286 447	250 016	221 914	471 930
Degré supérieur	27 166	19 266	46 432	5 571	5 283	10 854	6 807	9 149	15 956	57 884	61 595	119 479	97 428	95 293	192 721
<i>Total général :</i>	95 575	65 902	161 477	22 061	12 027	34 088	30 231	32 929	63 160	199 577	206 349	405 926	347 444	317 207	664 651

4. — Enseignement du deuxième niveau. (Cycle secondaire.)

A. Quatrième degré primaire.

I. Population scolaire d'après le sexe et le régime linguistique.

ANNÉES	Régime linguistique			Total			ANNÉES
	Français	Néerlandais	Allemand	Garçons	Filles	Total	
1956-1957	18 075	61 128	355	32 565	46 993	79 558 1956-1957
1957-1958	15 872	56 503	256	29 748	42 883	72 631 1957-1958
1958-1959	14 325	51 447	255	27 505	38 522	66 027 1958-1959
1959-1960	12 854	44 748	270	24 287	33 585	57 872 1959-1960
1960-1961	11 481	38 455	253	20 781	29 408	50 189 1960-1961
1961-1962	10 330	31 413	252	17 632	24 363	41 995 1961-1962
1962-1963	8 878	25 018	231	14 187	19 940	34 127 1962-1963
1963-1964	7 590	20 744	218	11 519	17 033	28 552 1963-1964
1964-1965	6 282	16 776	204	9 191	14 071	23 262 1964-1965
1965-1966	5 318	12 862	154	7 202	11 132	18 334 1965-1966
1966-1967	4 522	10 283	106	6 149	8 762	14 911 1966-1967
1967-1968	4 193	8 708	44	5 386	7 559	12 945 1967-1968

II. Population scolaire d'après le pouvoir organisateur de l'enseignement.

POUVOIR ORGANISATEUR	1963-1964	1964-1965	1965-1966	1966-1967			1967-1968		
				Garçons	Filles	Total	Garçons	Filles	Total
Etat	15	14	—	—	—	—	10	37	47
Provinces	18	15	25	14	3	17	18	1	19
Communes	10 146	8 262	6 456	2 755	2 576	5 331	2 503	2 300	4 803
Total:	10 179	8 291	6 481	2 769	2 579	5 348	2 531	2 338	4 869
Personnes privées	18 373	14 971	11 853	3 380	6 183	9 563	2 855	5 221	8 076
Total général:	28 552	23 262	18 334	6 149	8 762	14 911	5 386	7 559	12 945

III. Population scolaire par année d'études.

ANNÉE D'ÉTUDES	1963-1964	1964-1965	1965-1966	1966-1967			1967-1968		
				Garçons	Filles	Total	Garçons	Filles	Total
4 ^e degré :									
1 ^{re} année.....	17 379	14 350	11 180	4 526	4 693	9 219	4 043	4 032	8 075
2 ^e année.....	11 173	8 912	7 154	1 623	4 069	5 692	1 343	3 537	4 870
Total:	28 552	23 262	18 334	6 149	8 762	14 911	5 386	7 559	12 945

4. — Enseignement du deuxième niveau (cycle secondaire).

B. Enseignement moyen (Formation générale).

I. Population scolaire d'après le sexe et le régime linguistique.

ANNÉES	Français			Néerlandais			Allemand			Total		
	Garçons	Filles	Total	Garçons	Filles	Total	Garçons	Filles	Total	Garçons	Filles	Total
Degré inférieur.												
1958-1959	38 802	36 904	75 706	45 573	30 800	76 373	—	—	—	84 375	67 704	152 079
1959-1960	43 323	42 082	85 405	49 667	34 329	83 996	—	—	—	92 990	76 411	169 401
1960-1961	46 888	47 992	94 880	52 911	38 217	91 128	—	—	—	99 799	86 209	186 008
1961-1962	47 727	48 464	96 191	53 837	40 462	94 299	—	—	—	101 563	88 927	190 490
1962-1963	47 483	48 562	96 045	54 302	43 072	97 374	—	—	—	101 785	91 634	193 419
1963-1964	46 591	48 436	95 027	55 301	44 965	100 266	—	—	—	101 892	93 401	195 293
1964-1965	46 479	47 004	93 483	56 489	45 514	102 003	—	—	—	102 968	92 518	195 486
1965-1966	46 812	46 291	93 103	57 686	46 481	104 167	—	—	—	104 498	92 772	197 270
1966-1967 (*)	47 489	45 983	93 472	59 179	47 778	106 957	—	—	—	106 668	93 761	200 429
1967-1968	47 929	46 734	94 663	60 632	50 198	110 830	404	465	869	108 965	97 397	206 362
1968-1969	48 495	47 529	96 024	62 413	51 909	114 322	567	526	1 093	111 475	99 964	211 439
Degré supérieur.												
1958-1959	13 999	7 161	21 160	17 181	5 676	22 857	—	—	—	31 180	12 837	44 017
1959-1960	14 881	8 145	23 026	18 643	7 216	25 859	—	—	—	33 524	15 361	48 885
1960-1961	16 047	10 082	26 129	20 495	8 847	29 342	—	—	—	36 542	18 929	55 471
1961-1962	18 145	11 234	29 379	21 859	10 636	32 495	—	—	—	40 003	21 871	61 874
1962-1963	20 105	13 247	33 352	23 852	12 493	36 345	—	—	—	43 957	25 740	69 697
1963-1964	21 880	15 171	37 051	25 679	14 221	39 900	—	—	—	47 559	29 392	76 951
1964-1965	22 793	16 297	39 090	26 758	15 818	42 576	—	—	—	49 551	32 115	81 666
1965-1966	23 158	16 696	39 854	27 991	17 504	45 495	—	—	—	51 149	34 200	85 349
1966-1967 (*)	23 479	17 166	40 645	28 795	19 250	48 045	—	—	—	52 274	36 416	88 690
1967-1968	24 031	18 015	42 041	30 300	21 147	51 447	148	98	246	54 479	39 260	93 739
1968-1969	24 361	18 840	43 201	31 802	22 737	54 539	229	148	377	56 392	41 725	98 117

(*) Avant 1967-1968 les effectifs de régime linguistique allemand sont compris dans ceux de régime linguistique français.

II. Population scolaire d'après le pouvoir organisateur.

POUVOIR ORGANISATEUR	1964-1965	1965-1966	1966-1967	1967-1968			1968-1969		
				Garçons	Filles	Total	Garçons	Filles	Total
Degré inférieur.									
État	69 829	68 484	68 172	37 947	32 492	70 439	38 648	33 501	72 149
Provinces	1 657	1 676	1 731	867	935	1 802	921	1 202	2 123
Communes	8 455	8 173	8 897	3 986	4 689	8 675	3 987	5 015	9 002
Personnes privées	115 545	118 937	121 629	66 165	59 281	125 446	67 919	60 246	128 165
Total:	195 486	197 270	200 429	108 965	97 397	206 362	111 475	99 964	211 439
Degré supérieur.									
État	26 846	27 397	27 951	17 454	11 936	29 390	17 950	12 601	30 551
Provinces	396	380	383	255	135	390	249	128	377
Communes	2 396	2 252	2 611	1 353	1 171	2 524	1 409	1 249	2 658
Personnes privées	52 028	55 320	57 745	35 417	26 018	61 435	36 784	27 747	64 531
Total:	81 666	85 349	88 690	54 479	39 260	93 739	56 392	41 725	98 117
Total général:	277 152	282 619	289 119	163 444	136 657	300 101	167 867	141 689	309 556

4. — Enseignement du deuxième niveau (cycle secondaire).

B. Enseignement moyen (Formation générale).

III. Population scolaire par section d'études.

ANNÉE ET SECTIONS D'ÉTUDES	1964-1965	1965-1966	1966-1967	1967-1968			1968-1969		
				Garçons	Filles	Total	Garçons	Filles	Total
Enseignem. moyen appliqué (1)	8 196	5 661	3 942	284	3 586	3 870	291	3 586	3 877
Sections diverses (2)	686	484	650	4	248	252	—	99	99
6 ^e moderne (1 ^{re} moyenne) ...	40 688	42 047	43 877	23 452	22 290	45 742	24 875	22 974	47 849
5 ^e moderne (2 ^e moyenne) ...	37 724	38 077	39 094	21 372	20 076	41 448	22 300	21 278	43 578
4 ^e moderne (3 ^e moyenne) ...	31 615	32 819	33 586	17 735	16 883	34 618	19 053	17 974	37 027
6 ^e latine	26 271	25 489	25 099	14 994	9 958	24 952	14 576	9 590	24 166
5 ^e latine	20 424	20 285	19 877	11 771	7 683	19 454	11 468	7 889	19 357
4 ^e latine	18 256	17 777	17 747	10 759	7 053	17 812	10 476	6 942	17 418
Cycle d'orientation et d'observation.									
Option latine 1 ^{re} année	1 450	1 613	1 544	693	932	1 625	735	869	1 604
Option latine 2 ^e année	690	949	1 144	534	668	1 202	476	639	1 115
Option latine 3 ^e année	513	579	791	396	607	1 003	384	567	951
Option moderne 1 ^{re} année .	3 063	3 792	3 978	1 912	2 471	4 383	1 946	2 441	4 387
Option moderne 2 ^e année .	1 831	3 014	3 674	1 713	2 291	4 004	1 752	2 321	4 073
Option moderne 3 ^e année .	1 109	1 522	2 498	1 381	1 709	3 090	1 250	1 798	3 048
Option technique 1 ^{re} année .	2 346	2 340	1 918	1 252	618	1 870	1 201	670	1 871
Option technique 2 ^e année .	624	822	933	613	287	900	600	264	864
Option technique 3 ^e année .	—	—	77	79	58	137	92	63	155
Total (degré inférieur):	195 486	197 270	200 429	108 944	97 418	206 362	111 475	99 964	211 439
3 ^e latin-grec	10 095	9 574	8 867	4 789	3 771	8 560	4 371	3 434	7 805
2 ^e latin-grec	9 206	9 098	8 848	4 580	3 546	8 126	4 390	3 450	7 840
1 ^e latin-grec	8 271	8 527	8 534	4 783	3 593	8 376	4 320	3 397	7 717
3 ^e latin-mathématiques	2 812	2 878	3 029	2 417	706	3 123	2 477	798	3 275
2 ^e latin-mathématiques	2 271	2 263	2 296	1 989	561	2 550	2 008	609	2 617
1 ^e latin-mathématiques	2 024	2 015	2 091	1 634	516	2 150	1 845	533	2 378
3 ^e latin-sciences	2 824	3 132	3 361	2 278	1 669	3 947	2 605	2 026	4 631
2 ^e latin-sciences	2 020	2 369	2 589	1 803	1 126	2 929	1 941	1 416	3 357
1 ^e latin-sciences	1 549	1 752	2 067	1 505	914	2 419	1 641	1 033	2 674
Total (humanités anc.):	41 072	41 608	41 682	25 778	16 402	42 180	25 598	16 696	42 294
3 ^e scientifique	8 695	9 456	10 130	7 415	4 114	11 529	7 786	4 628	12 414
2 ^e scientifique	6 506	7 019	7 638	5 393	2 902	8 295	6 079	3 409	9 488
1 ^e scientif. et scientif. spéciale	5 940	6 337	6 881	5 110	2 348	7 458	5 462	2 595	8 057
3 ^e économique	8 754	9 458	9 754	4 721	5 789	10 510	4 951	5 922	10 873
2 ^e économique	6 034	6 442	7 140	3 311	4 312	7 623	3 549	4 549	8 098
1 ^e économique	4 665	5 029	5 465	2 751	3 393	6 144	2 788	3 760	6 548
3 ^e sciences humaines	—	—	—	—	—	—	131	166	297
2 ^e sciences humaines	—	—	—	—	—	—	32	—	32
1 ^e sciences humaines	—	—	—	—	—	—	16	—	16
Total (humanités modernes):	40 594	43 741	47 008	28 701	22 858	51 559	30 794	25 029	55 823
Total (degré supérieur):	81 666	85 349	88 690	54 479	39 260	93 739	56 392	41 725	98 117
Total général:	277 152	282 619	289 119	163 423	136 678	300 101	167 867	141 689	309 556

(1) Cet enseignement comprend les sections familiale et commerciale.

(2) Sections autres de l'enseignement catholique et les sections propres à l'enseignement moyen communal.

4. — Enseignement du deuxième niveau (Cycle secondaire).

B. Enseignement moyen (Formation générale).

IV. Certificats de fin d'études moyennes du degré supérieur délivrés par les écoles et le jury central.

SECTIONS D'ÉTUDES	1960-1961	1961-1962	1962-1963	1963-1964	1964-1965	1965-1966			1966-1967		
						Garçons	Filles	Total	Garçons	Filles	Total
Certificats délivrés par les écoles ⁽¹⁾											
latin-grec	6 080	6 141	6 585	7 599	8 200	4 910	3 468	8 378	4 781	3 539	8 320
latin-mathématiques	1 311	1 459	1 537	1 700	2 017	1 508	435	1 943	1 533	488	2 021
latin-sciences	726	960	1 149	1 483	1 625	1 165	722	1 887	1 366	846	2 212
scientifique	2 428	2 645	2 912	3 207	3 454	2 762	769	3 531	2 853	811	3 664
scientifique B	153	1 147	1 682	2 430	3 223	1 684	1 953	3 637	1 950	3 060	5 010
économique	2 588	3 126	3 796	4 228	4 533	2 426	2 971	5 397	2 577	3 334	5 911
scientifique spéciale ⁽²⁾	374	345	337	333	399	24	1	25	—	—	—
Total (3):	13 660	15 823	17 998	20 980	23 451	14 479	10 319	24 798	15 060	12 078	27 138
Certificats délivrés par le jury central											
latin-grec	65	104	84	140	122	72	47	119	51	45	96
latin-mathématiques	2	8	6	8	2	1	—	1	3	2	5
latin-sciences	4	3	3	7	5	9	—	9	5	1	6
scientifique A	14	15	26	22	31	44	5	49	33	11	44
scientifique B	—	—	—	—	6	7	9	16	12	7	19
économique	10	21	15	10	23	15	3	18	13	10	23
Total:	95	151	134	187	189	148	64	212	117	76	193
Total général:	13 755	15 974	18 132	21 167	23 640	14 627	10 383	25 010	15 177	12 154	27 331

(1) Certificats admis par le jury d'homologation.

(2) Certificat délivré aux diplômés de la section latin-grec, qui ont suivi une formation complémentaire en mathématiques pour accéder à certaines facultés universitaires.

(3) Y compris 671 certificats, délivrés par les écoles normales primaires pour l'année 1960/61.

4. — Enseignement du deuxième niveau (Cycle secondaire).

C. Enseignement technique et professionnel de plein exercice.

I. Inscriptions d'après le sexe et le régime linguistique des élèves.

ANNÉES	Français			Néerlandais			Total		
	Garçons	Filles	Total	Garçons	Filles	Total	Garçons	Filles	Total
Enseign. secondaire du degré inférieur.									
1955-1956	—	—	42 056	—	—	66 936	53 250	55 742	108 992
1956-1957	23 206	21 917	45 123	36 921	36 897	73 818	60 127	58 814	118 941
1957-1958	26 214	22 748	48 962	44 048	40 912	84 960	70 262	63 660	133 922
1958-1959	29 784	25 660	55 444	50 858	47 283	98 141	80 642	72 943	153 585
1959-1960	33 554	28 769	62 323	55 945	52 844	108 789	89 499	81 613	171 112
1960-1961	35 837(8)	30 160	65 997(8)	58 013	53 288	111 301	93 850	83 448	177 298
1961-1962	38 415(1)	30 012	68 427(1)	59 652	53 083	112 735	98 067	83 095	181 162
1962-1963	43 368(2)	36 378	79 746(2)	68 153	62 381	130 534	111 521	98 759	210 280
1963-1964	45 957(3)	38 021	83 978(3)	72 144	63 433	135 577	118 101	101 454	219 555
1964-1965	48 265(4)	39 229	87 494(4)	75 757	66 117	141 874	124 022	105 346	229 368
1965-1966	50 927(5)	42 219	93 146(5)	81 174	70 168	151 342	132 101	112 387	244 488
1966-1967	53 256	45 310	98 566(7)	83 943	74 081	158 024	137 199	119 391	256 590
Enseign. secondaire du degré supérieur.									
1955-1956	—	—	10 949	—	—	17 072	12 236	15 785	28 021
1956-1957	5 058	6 095	11 153	7 797	9 226	17 023	12 855	15 321	28 176
1957-1958	5 379	5 865	11 244	8 227	9 366	17 593	13 606	15 231	28 837
1958-1959	5 807	6 091	11 898	9 278	10 767	20 045	15 085	16 858	31 943
1959-1960	6 655	6 611	13 266	10 521	11 558	22 079	17 176	18 169	35 345
1960-1961	7 215	6 411	13 626	11 908	11 747	23 655	19 123	18 158	37 281
1961-1962	8 091	7 501	15 592	12 718	13 194	25 912	20 809	20 695	41 504
1962-1963	10 720	9 584	20 304	15 475	16 972	32 447	26 195	26 556	52 751
1963-1964	11 538	11 301	22 839	16 506	19 557	36 063	28 044	30 858	58 902
1964-1965	12 485	12 680	25 165	18 094	20 844	38 938	30 579	33 524	64 103
1965-1966	13 931	14 923	28 854(6)	19 730	22 695	42 425	33 661	37 618	71 279
1966-1967	15 149	16 660	31 809	21 765	26 230	47 995	36 914	42 890	79 804

II. Inscriptions d'après le pouvoir organisateur de l'enseignement.

POUVOIR ORGANISATEUR	1963-1964	1964-1965	1965-1966	1966-1967		
				Garçons	Filles	Total
Enseignement second. du degré inférieur.						
Etat	31 445	36 391	42 817	31 418	15 455	46 873
Provinces	20 510	20 447	20 889	15 640	5 846	21 486
Communes	28 123	29 064	31 169	16 391	16 585	32 976
Personnes privées	139 477	143 466	149 613	73 750	81 505	155 255
Total:	219 555	229 368	244 488	137 199	119 391	256 590
Enseign. secondaire du degré supérieur.						
Etat	8 969	9 906	10 886	8 664	3 883	12 547
Provinces	6 326	7 286	8 177	4 529	4 217	8 746
Communes	7 566	8 136	8 927	3 857	6 291	10 148
Personnes privées	36 041	38 775	43 289	20 663	28 470	49 133
Total:	58 902	64 103	71 279	37 713	42 861	80 574
Total général:	278 457	293 471	315 767	174 912	162 252	337 164

Y compris des élèves du rôle linguistique allemand, à savoir: (1): 82, (2): 113, (3): 123, (4): 83, (5): 300, (6): 20, (7): 96, (8): 80.

4. — Enseignement du deuxième niveau (Cycle secondaire).

C. Enseignement technique et professionnel de plein exercice.

III. Inscriptions par section d'études - 1966 - 1967.

SECTIONS D'ÉTUDES	Formation technique			Formation professionnelle			Formation professionnelle secondaire complémentaire		
	Garçons	Filles	Total	Garçons	Filles	Total	Garçons	Filles	Total
Enseignement secondaire du degré inférieur									
Agronomie	4 090	10	4 100	969	2	971			
Sylviculture	12	—	12	—	—	—			
Mines	838	—	838	687	—	687			
Métal	720	6	726	962	—	962			
Mécanique	53 202	21	53 223	16 271	2	16 273			
Electricité	14 093	146	14 239	669	—	669			
Textile	488	—	488	120	294	414			
Travaux publics	30	—	30	32	—	32			
Automatisme	15	—	15	—	—	—			
Construction	889	13	902	2 164	7	2 171			
Bois	7 248	—	7 248	4 807	1	4 808			
Pêche et navigation	227	—	227	19	14	33			
Peinture	11	—	11	993	10	1 003			
Alimentation	633	1	634	599	1	600			
Vêtement	—	16 074	16 074	436	33 114	33 550			
Cuir	45	—	45	564	37	601			
Arts plastiques	172	16	188	—	90	90			
Architecture	—	—	—	67	—	67			
Arts décoratifs	267	463	730	57	25	82			
Métiers d'art	136	3	139	297	120	417			
Photographie	26	—	26	12	—	12			
Livre	1 186	16	1 202	256	1	257			
Dessin industriel	302	92	394	—	—	—			
Commerce	6 135	21 871	28 006	21	2 869	2 890			
Economie ménagère	—	8 866	8 866	—	18 635	18 635			
Collectivités	1 284	383	1 667	212	78	290			
Services paramédicaux	—	—	—	—	—	—			
Soins de beauté	127	466	593	385	4 285	4 670			
Divers	5	1	6	21	50	71			
Sections générales et préparatoires	953	1 639	2 592	160	49	209			
Sections techniques annexées à des établissements d'enseignement moyen de l'Etat	8 299	6 414	14 713	4 986	3 206	8 192			
Total:	101 433	56 501	157 934	35 766	62 890	98 656			
Enseignement secondaire du degré supérieur									
Agronomie	1 749	29	1 778	68	—	68	—	—	—
Mines	79	—	79	—	—	—	—	—	—
Mécanique	10 153	36	10 189	106	—	106	—	—	—
Electricité	8 957	49	9 006	97	—	97	—	—	—
Automatisme	69	—	69	—	—	—	—	—	—
Textile	315	17	332	—	—	—	—	—	—
Travaux publics	1 065	1	1 066	—	—	—	—	—	—
Construction	323	—	323	46	—	46	—	—	—
Bois	29	—	29	26	—	26	—	—	—
Peinture	23	1	24	36	—	36	—	—	—
Chimie	1 403	1 304	2 707	—	56	56	—	—	—
Alimentation	20	—	20	89	—	89	—	—	—
Vêtement	—	5 146	5 146	—	4 195	4 195	—	395	395
Arts plastiques	385	338	723	63	—	63	—	—	—
Transport	105	—	105	—	—	—	—	—	—
Enseignement technique militaire	501	—	501	—	—	—	—	—	—
Architecture	183	129	312	—	—	—	—	—	—
Arts décoratifs	109	1 314	1 423	117	383	500	—	59	59
Métiers d'art	—	—	—	17	80	97	—	—	—
Photographie-cinématographie	208	57	265	—	—	—	—	—	—
Livre	388	—	388	187	—	187	—	—	—
Dessin industriel	499	169	668	—	36	36	—	—	—
Commerce	4 391	9 595	13 986	—	1 019	1 019	—	—	—
Administration	95	244	339	—	—	—	—	—	—
Organisation	36	—	36	—	—	—	—	—	—
Economie ménagère	—	3 335	3 335	—	1 293	1 293	—	—	—
Collectivités	505	157	662	61	193	254	—	—	—
Services paramédicaux	112	2 142	2 254	160	5 456	5 616	113	2 984	3 097
Soins de beauté	6	424	430	74	877	951	—	—	—
Sections générales et préparatoires	3 936	835	4 771	8	279	287	—	—	—
Mathématiques appliquées	—	—	—	—	—	—	—	11	11
Perfectionnement industriel	—	—	—	—	—	—	—	78	78
Cours généraux	—	—	—	2	95	97	—	79	79
Total:	35 644	25 322	60 966	1 157	13 962	15 119	113	3 606	3 719

Les sections d'études n'existent pas dans cette branche de l'enseignement secondaire du degré inférieur

C. Enseignement technique et professionnel de plein exercice.

IV. Répartition des diplômes par section d'études. 1965 - 1966.

SECTIONS D'ÉTUDES	Formation technique			Formation professionnelle			Formation professionnelle secondaire complémentaire		
	Garçons	Filles	Total	Garçons	Filles	Total	Garçons	Filles	Total
Enseignement secondaire du degré inférieur									
Agronomie	555	—	555	225	—	225			
Sylviculture	8	—	8	—	—	—			
Mines	56	—	56	94	—	94			
Métal	57	—	57	178	—	178			
Mécanique	6 114	3	6 117	3 715	28	3 743			
Electricité	2 347	3	2 350	124	5	129			
Textile	110	13	123	21	46	67			
Travaux publics	—	—	—	—	—	—			
Automatisme	—	—	—	—	—	—			
Construction	144	—	144	271	—	271			
Bois	1 287	—	1 287	1 782	3	1 785			
Pêche et navigation	108	—	108	4	2	6			
Peinture	—	—	—	111	1	112			
Alimentation	95	—	95	134	—	134			
Vêtement	20	970	990	177	6 120	6 297			
Cuir	—	—	—	125	3	128			
Arts plastiques	25	—	25	—	26	26			
Architecture	—	—	—	—	—	—			
Arts décoratifs	36	102	138	9	—	9			
Métiers d'art	13	—	13	44	3	47			
Photographie	1	—	1	—	—	—			
Livre	271	—	271	64	—	64			
Dessin industriel	45	14	59	—	—	—			
Commerce	284	1 542	1 826	—	574	574			
Economie ménagère	—	434	434	—	2 456	2 456			
Collectivités	124	22	146	161	12	173			
Services paramédicaux	—	—	—	—	—	—			
Soins de beauté	22	54	76	82	579	661			
Divers	—	—	—	—	—	—			
Sections générales et préparatoires	52	135	187	8	—	8			
Sections techniques annexées à des établissements d'enseignement moyen de l'Etat	—	—	—	—	—	—			
Total:	11 774	3 292	15 066	7 329	9 858	17 187			
Enseignement secondaire du degré supérieur									
Agronomie	405	1	406	—	—	—	—	—	—
Mines	1	—	1	—	—	—	—	—	—
Mécanique	1 909	10	1 919	7	—	7	—	—	—
Electricité	1 829	7	1 836	14	—	14	—	—	—
Automatisme	85	—	85	—	—	—	—	—	—
Textile	70	2	72	—	—	—	—	—	—
Travaux publics	134	—	134	—	—	—	—	—	—
Construction	42	—	42	—	—	—	—	—	—
Bois	1	—	1	—	—	—	—	—	—
Peinture	7	—	7	—	—	—	—	—	—
Chimie	279	189	468	—	14	14	—	—	—
Alimentation	—	—	—	70	—	70	—	—	—
Vêtement	—	1 291	1 291	6	838	844	—	164	164
Arts plastiques	66	54	120	13	—	13	—	—	—
Transport	93	—	93	—	—	—	—	—	—
Enseignement technique militaire	48	—	48	—	—	—	—	—	—
Architecture	37	12	49	—	—	—	—	—	—
Arts décoratifs	16	270	286	31	84	115	—	6	6
Métiers d'art	—	—	—	46	5	51	—	—	—
Photographie-cinématographie	36	4	40	—	—	—	—	—	—
Livre	131	—	131	48	—	48	—	—	—
Dessin industriel	60	25	85	—	8	8	—	—	—
Commerce	687	1 677	2 364	—	93	93	—	—	—
Administration	10	33	43	—	—	—	—	—	—
Organisation	4	—	4	—	—	—	—	—	—
Economie ménagère	—	755	755	5	156	161	—	—	—
Collectivités	65	25	90	17	33	50	—	—	—
Services paramédicaux	21	395	416	22	1 384	1 406	51	1 427	1 478
Soins de beauté	3	57	60	9	181	190	—	—	—
Sections générales et préparatoires	537	98	635	—	—	—	—	—	—
Mathématiques appliquées	—	—	—	—	—	—	—	—	—
Perfectionnement industriel	—	—	—	—	—	—	—	27	27
Cours généraux	—	—	—	—	46	46	—	22	22
Total:	6 576	4 905	11 481	288	2 842	3 130	51	1 646	1 697

Les sections d'études n'existent pas dans cette branche de l'enseignement secondaire du degré inférieur

4. — Enseignement du deuxième niveau (cycle secondaire).

D. Enseignement normal (Formation des maîtres).

I. Population scolaire d'après le sexe et le régime linguistique.

ANNÉES	Français			Néerlandais			Total		
	Garçons	Filles	Total	Garçons	Filles	Total	Garçons	Filles	Total
Enseignement normal gardien.									
1956-1957	—	1 793	1 793	—	2 338	2 338	—	4 131	4 131
1957-1958	—	1 615	1 615	—	2 061	2 061	—	3 676	3 676
1958-1959	—	1 573	1 573	—	1 792	1 792	—	3 365	3 365
1959-1960	—	1 675	1 675	—	1 777	1 777	—	3 452	3 452
1960-1961	—	2 134	2 134	—	2 099	2 099	—	4 233	4 233
1961-1962	—	2 820	2 820	—	3 110	3 110	—	5 930	5 930
1962-1963	—	3 120	3 120	—	3 554	3 554	—	6 674	6 674
1963-1964	—	3 248	3 248	—	3 849	3 849	—	7 097	7 097
1964-1965	—	3 039	3 039	—	3 777	3 777	—	6 816	6 816
1965-1966	—	2 807	2 807	—	3 640	3 640	—	6 447	6 447
1966-1967	—	2 526	2 526 (2)	—	3 542	3 542	—	6 068	6 068
1967-1968	—	2 181	2 181 (4)	—	3 385	3 385	—	5 566	5 566
1968-1969	—	1 814	1 814 (6)	—	3 267	3 267	—	5 081	5 081
Enseignement normal primaire.									
1956-1957	2 151	2 964	5 115 (1)	2 654	3 296	5 950	4 805	6 260	11 065
1957-1958	2 459	3 269	5 728	2 586	3 460	6 046	5 045	6 729	11 774
1958-1959	2 524	3 403	5 927 (3)	2 635	3 273	5 908	5 159	6 676	11 835
1959-1960	2 834	3 766	6 600	3 106	3 518	6 624	5 940	7 284	13 224
1960-1961	3 197	4 224	7 421	3 534	3 944	7 478	6 731	8 168	14 899
1961-1962	3 336	4 643	7 979	4 101	4 154	8 255	7 437	8 797	16 234
1962-1963	3 460	5 138	8 598	4 584	4 480	9 064	8 044	9 618	17 662
1963-1964	3 477	5 287	8 764	4 761	4 700	9 461	8 238	9 987	18 225
1964-1965	3 373	5 215	8 588	4 765	4 671	9 436	8 138	9 886	18 024
1965-1966	3 080	4 843	7 923	4 423	4 630	9 053	7 503	9 473	16 976
1966-1967	2 867	4 707	7 574	4 092	4 582	8 674	6 959	9 289	16 248
1967-1968	2 576	4 359	6 935 (5)	3 653	4 337	7 990	6 229	8 696	14 925
1968-1969	2 500	4 153	6 653 (7)	3 363	4 185	7 548	5 863	8 338	14 201

Y compris des élèves du rôle linguistique allemand, à savoir : (1) : 20, (2) : 36, (3) : 19, (4) : 34, (5) : 22, (6) : 27, (7) : 42.

II. Population scolaire d'après le pouvoir organisateur.

POUVOIR ORGANISATEUR	1964-1965	1965-1966	1966-1967	1967-1968			1968-1969		
				Garçons	Filles	Total	Garçons	Filles	Total
Enseignement normal gardien.									
Etat	1 777	1 708	1 637	—	1 460	1 460	—	1 257	1 257
Provinces	355	332	282	—	248	248	—	225	225
Communes	549	551	512	—	478	478	—	435	435
Personnes privées	4 135	3 856	3 637	—	3 380	3 380	—	3 164	3 164
Total:	6 816	6 447	6 068	—	5 566	5 566	—	5 081	5 081
Enseignement normal primaire.									
Etat	5 698	5 099	4 632	1 745	2 218	3 963	1 560	2 059	3 619
Provinces	1 157	1 123	1 075	429	546	975	423	577	1 000
Communes	1 671	1 635	1 577	758	807	1 565	733	809	1 542
Personnes privées	9 498	9 119	8 964	3 297	5 125	8 422	3 147	4 893	8 040
Total:	18 024	16 976	16 248	6 229	8 696	14 925	5 863	8 338	14 201
Total général:	24 840	23 423	22 316	6 229	14 262	20 491	5 863	13 419	19 282

4. — Enseignement du deuxième niveau (cycle secondaire).

D. Enseignement normal (Formation des maîtres).

III. Population scolaire par section d'étude.

SECTIONS D'ÉTUDES	1964-1965	1965-1966	1966-1967	1967-1968			1968-1969		
				Garçons	Filles	Total	Garçons	Filles	Total
Enseignement normal gardien.									
1 ^{re} année	1 776	1 652	1 516	—	1 374	1 374	—	1 201	1 201
2 ^e année	1 720	1 594	1 486	—	1 306	1 306	—	1 227	1 227
3 ^e année	1 677	1 649	1 539	—	1 442	1 442	—	1 271	1 271
4 ^e année	1 643	1 552	1 527	—	1 444	1 444	—	1 382	1 382
<i>Total:</i>	6 816	6 447	6 068	—	5 566	5 566	—	5 081	5 081
Enseignement normal primaire.									
1 ^{re} année	5 478	4 599	4 450	1 597	2 254	3 851	1 745	2 286	4 031
2 ^e année	4 333	4 106	3 643	1 517	2 042	3 559	1 297	1 804	3 101
3 ^e année	4 253	3 925	3 919	1 557	2 053	3 610	1 448	2 010	3 458
4 ^e année (1).....	3 960	4 346	4 236	1 558	2 347	3 905	1 373	2 238	3 611
<i>Total:</i>	18 024	16 976	16 248	6 229	8 696	14 925	5 863	8 338	14 201
<i>Total général:</i>	24 840	23 423	22 316	6 229	14 262	20 491	5 863	13 419	19 282

1) A partir de 1968-1969 les 3 premières années forment le 1^{er} cycle; la 4^e année s'appelle année psycho-pédagogique.

5. — Enseignement du troisième niveau (cycle supérieur).

A. Formation universitaire.

I. Etudiants d'après le sexe et le régime linguistique.

ANNÉES	Français			Néerlandais			Total		
	Garçons	Filles	Total	Garçons	Filles	Total	Garçons	Filles	Total
1952-1953	—	—	13 905	—	—	7 873	18 072	3 706	21 778
1953-1954	—	—	14 029	—	—	8 462	18 564	3 927	22 491
1954-1955	—	—	14 331	—	—	8 951	19 189	4 093	23 282
1955-1956	—	—	15 067	—	—	9 395	20 180	4 282	24 462
1956-1957	13 022	2 827	15 849	8 125	1 763	9 888	21 147	4 590	25 737
1957-1958	13 307	3 430	16 737	8 870	1 489	10 359	22 177	4 919	27 096
1958-1959	13 888	3 635	17 523	9 210	1 542	10 752	23 098	5 177	28 275
1959-1960	13 873	3 817	17 690	9 738	1 722	11 460	23 611	5 539	29 150
1960-1961	14 502	3 994	18 496	10 335	1 861	12 196	24 837	5 855	30 692
1961-1962	15 147	4 320	19 467	11 128	2 131	13 259	26 275	6 451	32 726
1962-1963	16 049	4 670	20 719	12 198	2 533	14 731	28 247	7 203	35 450
1963-1964	17 030	5 081	22 111	13 337	2 918	16 255	30 367	7 999	38 366
1964-1965	18 346	5 879	24 225	14 684	3 532	18 216	33 030	9 411	42 441
1965-1966	20 638	7 310	27 948	16 474	4 378	20 852	37 112	11 688	48 800
1966-1967	22 107	8 077	30 184	18 331	5 277	23 608	40 438	13 354	53 792
1967-1968	23 678	9 270	32 948	20 074	6 150	26 224	43 752	15 420	59 172
1968-1969	25 307	10 289	35 596	22 067	7 116	29 183	47 374	17 405	64 779
1969-1970	26 373	11 068	37 441	24 003	8 190	32 193	50 376	19 258	69 634

II. Répartition des étudiants d'après le pouvoir organisateur de l'enseignement.

POUVOIR ORGANISATEUR	1964-1965	1965-1966	1966-1967	1967-1968	1968-1969			1969-1970		
					Garçons	Filles	Total	Garçons	Filles	Total
Etat	13 039	15 814	18 012	20 071	16 818	5 729	22 547	17 509	6 327	23 836
Provinces	338	—	—	—	—	—	—	—	—	—
Communes	140	163	210	296	245	123	368	275	129	404
Personnes privées	28 924	32 823	35 570	38 805	30 311	11 553	41 864	32 592	12 802	45 394
<i>Total:</i>	42 441	48 800	53 792	59 172	47 374	17 405	64 779	50 376	19 258	69 634

A. Formation universitaire.

III. Répartition par section d'études de l'ensemble des inscriptions.

(Source : Fondation universitaire.)

SECTIONS D'ÉTUDES	1964-1965	1965-1966	1966-1967	1967-1968	1968-1969			1969-1970		
					Garçons	Filles	Total	Garçons	Filles	Total
Théologie et Droit canon.										
Théologie catholique.....	428	426	442	452	415	6	421	445	15	460
Droit canon	15	11	13	7	7	—	7	11	—	11
Philosophie (école St. Thomas d'Aquin).....	434	542	624	696	459	98	557	416	120	581
Sciences religieuses	184	216	261	314	192	199	341	163	156	319
Théologie protestante.....	46	50	23	47	51	14	65	56	15	71
Philosophie et Lettres.										
<i>Philosophie.</i>										
candidature	128	121	163	169	122	40	162	196	49	245
licence, doctorat, doct. spéc. et agrégat.	138	165	142	139	115	47	162	130	62	192
<i>Histoire.</i>										
candidature	578	668	640	595	232	262	494	225	217	442
licence, doctorat et agrégation .	672	674	769	848	426	468	894	395	463	858
<i>Philologie classique, romane et germanique.</i>										
candidature	2 324	2 655	2 696	2 544	1 090	1 340	2 430	1 155	1 387	2 542
licence, doctorat et agrégation .	2 276	2 368	2 505	2 981	1 523	1 563	3 086	1 480	1 519	2 999
<i>Autres philologies.</i>										
candidature	104	106	123	124	96	55	151	107	66	173
licence, doctorat.....	85	98	97	108	77	45	122	86	48	134
<i>Autres matières</i>	505	615	754	908	458	647	1 105	526	717	1 243
Droit et Notariat.										
Candidature en philosophie et lettres préparatoire au droit et au notariat	1 789	2 462	2 879	3 089	2 705	809	3 514	2 954	1 019	3 973
Droit (doctorat, agrégation) ...	1 340	1 468	1 618	1 966	1 916	528	2 444	2 350	647	2 997
Notariat (licence)	150	171	159	190	193	38	231	168	44	212
Licences spéciales en droit	430	504	568	718	722	193	915	717	210	927
Sciences.										
<i>Mathématiques et Physique.</i>										
candidature	1 501	1 624	1 687	1 694	1 138	553	1 691	1 061	561	1 622
licence, doctorat et agrégation .	1 204	1 281	1 406	1 456	1 014	441	1 455	1 043	449	1 492
<i>Chimie, géologie et minéralogie.</i>										
candidature	1 377	1 553	1 728	1 739	1 164	390	1 554	1 121	483	1 604
licence, doctorat et agrégation .	1 300	1 415	1 482	1 654	1 447	444	1 891	1 379	362	1 741
Licence en science nucléaire (centre interfacultaire).....	21	26	18	28	60	1	61	49	—	49
<i>Géographie.</i>										
candidature	130	148	165	170	89	70	159	77	59	136
licence, doctorat et agrégation .	155	180	184	190	113	84	197	110	99	209
<i>Biologie, zoologie, botanique.</i>										
candidature	435	520	581	658	278	360	638	288	327	615
licence, doctorat et agrégation .	378	389	508	569	266	352	618	255	354	609
<i>Etudes statistiques (centre interfacultaire)</i>	49	29	35	34	40	5	45	34	4	38
<i>Autres matières</i>	44	57	83	77	36	9	45	38	6	44
Médecine et Pharmacie.										
<i>Médecine.</i>										
candidature en sciences naturelles et médicales.....	3 958	4 697	5 316	6 031	5 385	1 364	6 749	5 727	1 594	7 321
doctorat, agrégation.....	2 578	2 677	2 755	2 896	2 731	461	3 192	2 944	544	3 488
études de spécialisation en médecine (médecin hygiéniste) .	577	765	826	900	751	220	971	704	132	836
<i>Sciences dentaires</i>	181	232	244	263	210	73	283	255	170	425

5. — Enseignement du troisième niveau (cycle supérieur).

A. Formation universitaire.

III. Répartition par section d'études de l'ensemble des inscriptions (suite).

SECTIONS D'ÉTUDES	1964-1965	1965-1966	1966-1967	1967-1968	1968-1969			1969-1970		
					Hommes	Femmes	Total	Hommes	Femmes	Total
Pharmacie.										
candidature en sciences prépar. à la pharmacie	1 010	1 251	1 469	1 665	980	990	1 970	999	1 184	2 183
grade de pharmacien, doctorat, licence, expert chimiste.	806	842	959	1 175	676	705	1 381	772	836	1 608
Education physique.										
candidature	284	313	357	393	342	110	452	454	136	590
licence, doctorat, agrégation ..	694	651	664	785	638	220	858	816	312	1 128
Autres matières	130	178	185	285	221	157	378	173	154	327
Médecine vétérinaire.										
Candidature	241	316	486	763	930	77	1 007	1 071	111	1 182
Doctorat	166	139	151	197	235	11	246	308	15	323
Sciences appliquées, Arts et Manufactures.										
Candidature ingénieur civil (toutes sections)	2 376	2 564	2 585	2 547	2 394	38	2 432	2 441	66	2 507
Ingénieur	2 094	2 411	2 704	3 024	3 183	26	3 209	3 086	30	3 116
Grades complémentaires d'ingénieur et doctorat	199	133	—	—	—	—	—	—	—	—
Conducteur	31	39	45	55	59	—	59	55	1	56
Etudes complémentaires de conducteur	—	—	—	—	—	—	—	—	—	—
Sciences militaires	181	186	182	166	150	—	150	151	—	151
Urbanisme	53	69	82	126	115	19	134	147	7	154
Sciences naturelles appliquées (centre interf.)	—	—	6	12	11	4	15	28	1	29
Agronomie.										
Candidature	486	566	629	716	742	36	778	782	47	829
Ingénieur	272	309	363	416	479	21	500	545	28	573
Graduat, doctorat, agrégation ..	68	83	76	68	74	5	79	85	5	90
Section brasserie	6	8	6	8	7	1	8	3	—	3
Diplôme spécial	—	—	—	—	9	—	9	12	—	12
Sciences sociales, coloniales, politiques, économiques, fiscales, administratives et journalisme										
Candidature	1 928	2 736	2 903	3 761	3 207	1 156	4 363	3 519	1 203	4 722
Graduat, licence, doctorat	1 567	1 706	1 921	2 064	1 779	634	2 413	1 816	841	2 657
Sciences du travail (centre inter-facultaire)	193	292	279	271	237	23	260	176	34	210
Sciences militaires (toutes armes)	—	—	—	—	301	—	301	360	—	360
Etudes des pays de développement	1	3	47	67	61	14	75	65	9	74
Journalisme, presse et sciences de l'opinion	112	153	176	264	204	130	334	232	113	345
Licence spéciale en Etudes Européennes (centre interf.)	44	49	43	55	66	11	77	66	11	77
Sciences commerciales, sciences économiques appliquées et actuarielles.										
<i>Sciences commerciales et sc. écon. :</i>										
candidature	3 487	3 300	3 269	3 095	2 758	569	3 327	2 925	591	3 516
licence, doctorat, agrégation ..	2 189	2 574	3 047	3 362	2 553	665	3 218	2 639	716	3 355
ingénieur	733	869	927	974	975	43	1 018	1 080	61	1 141
Traducteur et interprète	730	1 354	1 802	1 963	1 005	1 128	2 133	921	1 152	2 073
<i>Sciences actuarielles</i>	67	65	77	98	95	15	110	98	19	117
Pédagogie et psychologie.										
candidature	1 540	1 850	1 895	2 003	1 087	976	2 063	994	1 007	2 001
licence, doctorat	568	796	1 147	1 409	857	701	1 558	912	818	1 730
Orientation et sélection professionnelles :										
licence	93	54	15	8	4	1	5	3	1	4
Centres interfacultaires	—	—	—	—	—	—	—	363	71	434
Total (inscriptions) :	47 863	54 772	59 991	66 049	51 955	19 615	71 570	54 807	21 478	76 285

5. — Enseignement du troisième niveau (cycle supérieur).

A. Formation universitaire.

IV. Répartition par section d'études des diplômes délivrés par les écoles.

(Source : Fondation universitaire.)

SECTIONS D'ÉTUDES	1961-1962	1962-1963	1963-1964	1964-1965	1965-1966	1966-1967			1967-1968		
						H.	F.	Total	H.	F.	Total
Théologie et Droit canon.											
<i>Théologie catholique.</i>											
Graduat	35	29	28	33	23	37	—	37	36	—	36
Licence	10	13	18	19	16	13	—	13	28	—	28
Doctorat et Maîtrise	11	5	16	10	15	20	—	20	18	—	18
<i>Droit canon</i>											
Licence	4	2	1	7	4	1	—	1	1	—	1
Doctorat et Maîtrise	—	3	—	2	—	—	—	—	—	—	—
<i>Philosophie (école St. Thomas d'Aquin).</i>											
Licence	27	22	25	39	31	33	4	37	43	—	43
Doctorat et Maîtrise	7	17	15	18	10	10	—	10	16	—	16
<i>Sciences religieuses.</i>											
Graduat et Diplôme	98	124	—	—	—	—	—	—	—	—	—
Licence	9	6	11	8	10	20	8	28	17	7	24
Agrégat. de l'ens. sec. sup.	—	5	6	7	—	5	6	11	9	3	12
Théologie protestante	—	5	4	6	6	2	—	2	15	2	17
Philosophie et Lettres.											
<i>Philosophie.</i>											
Licence	11	18	24	20	23	16	11	27	8	7	15
Agrégation de l'enseignement secondaire supérieur	7	9	13	11	17	6	2	8	9	7	16
Doctorat	3	—	2	4	5	6	—	6	3	2	5
Agrégation de l'enseignement supérieur	1	2	3	1	—	—	—	—	4	—	4
<i>Histoire.</i>											
Licence	94	118	140	139	132	72	72	144	92	90	182
Agrégation de l'enseignement secondaire supérieur	67	81	90	97	113	63	59	122	64	63	127
Doctorat	5	4	3	7	5	5	—	5	5	1	6
<i>Philologie classique.</i>											
Licence	110	117	144	121	136	101	50	151	81	67	148
Agrégation de l'enseignement secondaire supérieur	108	91	100	110	102	82	54	136	84	51	135
Doctorat	1	8	10	5	8	2	1	3	6	1	7
<i>Philologie romane.</i>											
Licence	138	160	144	165	210	89	91	180	97	134	231
Agrégation de l'enseignement secondaire supérieur	89	128	122	110	125	76	92	168	69	103	172
Doctorat	8	4	—	3	3	3	1	4	8	2	10
<i>Philologie germanique.</i>											
Licence	103	111	145	147	160	77	59	136	152	65	217
Agrégation de l'enseignement secondaire supérieur	76	86	112	106	129	86	53	139	115	65	180
Doctorat	7	9	6	6	6	5	1	6	16	3	19
<i>Histoire de l'art et archéologie.</i>											
Graduat	—	—	—	—	—	—	—	—	—	—	—
Licence	19	19	33	24	37	20	32	52	19	26	45
Agrégation de l'enseignement secondaire supérieur	5	3	—	4	5	3	3	6	6	3	9
Doctorat	4	2	3	2	5	3	2	5	7	1	8
<i>Autres matières</i>											
Licence	16	15	33	27	34	31	14	45	14	7	21
Doctorat	2	—	5	2	3	4	1	5	—	—	—
Certif. d'études littéraires et enseignement de la morale	8	2	5	2	—	—	—	—	—	—	—
Agrégation de l'enseignement secondaire supérieur	—	—	1	4	1	1	1	2	—	—	—
Autres	—	—	—	—	—	4	2	6	1	1	2
Droit et Notariat.											
<i>Droit.</i>											
Doctorat	371	295	338	360	393	323	59	382	369	67	436
Agrégation de l'enseignement supérieur	3	2	—	3	2	2	—	2	—	1	1
Licences spéciales	45	88	86	96	102	88	11	99	99	14	113
Diplômes spéciaux	—	—	4	—	2	8	—	8	—	—	—

5. — Enseignement du troisième niveau (cycle supérieur).

A. Formation universitaire.

IV. Répartition par section d'études des diplômes délivrés par les écoles (suite).

SECTIONS D'ÉTUDES	1961-1962	1962-1963	1963-1964	1964-1965	1965-1966	1966-1967			1967-1968		
						H.	F.	Total	H.	F.	Total
<i>Notariat</i>											
Licence	77	64	50	62	88	71	11	82	72	10	82
Sciences.											
<i>Sciences mathématiques.</i>											
Licence	80	115	169	168	191	139	64	203	125	71	196
Agrégation de l'enseignement secondaire supérieur	71	97	144	132	150	136	51	187	115	76	191
Doctorat	3	9	8	13	9	4	2	6	7	—	7
<i>Sciences physiques et nucléaires</i>											
Licence	109	89	113	132	104	104	19	123	105	30	135
Licence secondaire nucléaire (centre interfac.)	1	4	—	2	9	2	—	2	—	—	—
Agrégation de l'enseignement secondaire supérieur	60	58	68	72	46	55	18	73	66	27	93
Doctorat	16	21	17	25	30	20	2	22	16	—	16
<i>Sciences chimiques et biologiques</i>											
Licence	192	235	246	250	251	152	63	278	236	85	321
Agrégation de l'enseignement secondaire supérieur	83	96	107	97	70	68	29	97	75	37	112
Doctorat	46	61	71	62	41	65	3	68	47	4	51
<i>Sciences géologiques et minéralogi- ques.</i>											
Licence	11	14	9	14	46	33	2	35	32	3	35
Agrégation de l'enseignement secondaire supérieur	3	1	2	1	—	—	—	—	1	—	1
Doctorat	2	—	5	7	3	6	—	6	4	—	4
<i>Sciences géographiques.</i>											
Licence	26	25	43	46	47	30	16	46	23	24	47
Agrégation de l'enseignement secondaire supérieur	21	24	15	27	20	25	13	38	25	15	40
Doctorat	2	4	1	2	3	3	—	3	1	—	1
<i>Sciences zoologiques.</i>											
Licence	48	55	52	67	52	21	36	57	37	56	93
Agrégation de l'enseignement secondaire supérieur	24	28	51	26	21	9	28	37	18	28	46
Doctorat	7	7	8	14	8	9	4	13	1	3	4
<i>Sciences botaniques.</i>											
Licence	24	25	33	25	16	18	13	31	16	12	28
Agrégation de l'enseignement secondaire supérieur	16	12	11	25	7	9	12	21	11	12	23
Doctorat	3	6	4	6	3	7	2	9	—	—	—
<i>Sciences anthropologiques</i>											
Licence	—	—	—	—	—	—	—	—	—	—	—
Doctorat	1	—	—	—	—	—	—	—	—	—	—
Sciences.											
Agrégation de l'enseignement supérieur	3	4	2	—	2	5	—	5	4	—	4
Doctorat spécial	—	1	—	—	38	29	5	34	53	10	63
<i>Etudes statistiques (centre interfac.)</i>											
Statist. et rech. opérationnelle	2	6	8	13	2	9	—	9	—	—	—
<i>Sciences pour les pays de développem.</i>											
Licence	—	—	—	—	—	1	—	1	4	1	5
Médecine et Pharmacie.											
<i>Médecine.</i>											
Doctorat	520	532	517	539	608	539	81	620	655	87	742
Agrégation de l'enseignement supérieur	9	10	12	12	10	16	1	17	14	1	15
Spécialisations	65	84	74	89	74	79	7	86	16	—	16
<i>Pharmacie.</i>											
Grade de pharmacien	178	166	169	215	192	96	91	187	112	123	235
Licence	2	—	—	—	—	—	—	—	—	—	—
Doctorat	4	2	2	1	4	2	—	2	6	—	6

5. — Enseignement du troisième niveau (cycle supérieur).

A. Formation universitaire.

IV. Répartition par section d'études des diplômes délivrés par les écoles (suite).

SECTIONS D'ÉTUDES	1961-1962	1962-1963	1963-1964	1964-1965	1965-1966	1966-1967			1967-1968		
						H.	F.	Total	H.	F.	Total
Science dentaire.											
Licence.....	89	90	85	70	85	71	17	88	75	17	92
Education physique.											
Licence.....	139	116	136	131	116	77	30	107	72	38	110
Agrégation de l'enseignement secondaire supérieur.....	113	125	118	118	80	44	40	84	37	37	74
Doctorat	1	2	1	1	1	2	—	2	6	2	8
Autres matières	29	62	72	83	175	122	32	154	70	36	106
Médecine vétérinaire											
Doctorat	51	49	67	67	47	38	1	39	47	—	47
Agrégation de l'enseignement supérieur	—	2	2	—	1	—	—	—	—	—	—
Sciences appliquées, Arts et Manu- factures.											
Ingénieur des mines.....	17	11	8	17	13	12	—	12	16	—	16
» des constructions ..	59	74	88	74	72	114	—	114	127	1	128
» métallurgiste	66	74	65	43	54	47	—	47	46	—	46
» chimiste et physicien.	54	64	86	70	74	79	1	80	99	1	100
» mécanicien	51	88	85	74	93	48	—	48	61	—	61
» électricien	164	178	184	156	165	84	1	85	113	—	113
» électricien-mécanicien	80	61	70	74	79	212	1	213	222	1	223
» sciences nucléaires..	—	2	—	4	5	4	—	4	—	—	—
» télécommunication et électronique	1	1	—	3	3	—	—	—	—	—	—
» en constructions aéro- nautiques	6	3	4	1	1	—	1	1	1	—	1
» en constructions na- vales	4	4	6	4	3	5	—	5	2	—	2
» du génie civil	4	7	3	—	—	1	—	1	—	—	—
» géologue	3	4	3	5	—	4	—	4	2	—	2
» architecte et urbaniste	4	21	—	25	25	23	2	25	22	1	23
» physicien	—	14	—	20	23	31	1	32	29	—	29
» de l'industrie textile .	—	—	—	—	—	—	—	—	—	—	—
» constr. hydrauliques .	—	—	1	1	1	—	—	—	—	—	—
Agrégation de l'enseignement supérieur	1	1	2	1	1	3	—	3	—	—	—
Doctorat en sciences appliquées	4	5	10	8	10	17	—	17	15	1	16
Conducteur civil	9	8	6	7	8	10	—	10	7	—	7
Sciences militaires (div. polyt.)	36	19	30	32	36	42	—	42	45	—	45
Licence en Urbanisme (centre interfac.).....	—	2	15	4	7	4	—	4	8	—	8
Diplômé de l'Institut d'Urba- nisme	1	—	—	—	—	—	—	—	—	—	—
Autres matières	—	4	17	15	10	24	—	24	13	—	13
Agronomie.											
Ingénieur agronome	43	56	31	51	49	63	3	66	64	2	66
Ingénieur chimiste et des indus- tries agricoles	36	26	27	31	33	22	—	22	46	1	47
Graduat en sciences agronomi- ques	11	—	—	1	1	—	—	—	—	—	—
Licence en sciences agronomi- ques	7	—	—	—	—	—	—	—	—	—	—
Doctorat en sciences agronomi- ques	—	—	—	11	12	8	—	8	13	—	13
Agrégation de l'enseignement sec. supérieur	16	12	10	14	6	12	1	13	6	1	7
Doctorat et agrégation de l'ens. supérieur	13	13	13	—	1	—	—	—	—	—	—
Diplôme section brasserie	5	4	—	4	7	5	—	5	6	—	6
Autres	—	—	—	—	3	5	—	5	—	—	—

5. — Enseignement du troisième niveau (cycle supérieur).

A. — Formation universitaire.

IV. Répartition par section d'études des diplômes délivrés par les écoles (suite).

SECTIONS D'ÉTUDES	1961-1962	1962-1963	1963-1964	1964-1965	1965-1966	1966-1967			1967-1968		
						H.	F.	Total	H.	F.	Total
Sciences sociales, politiques, économiques et journalisme.											
<i>Sciences sociales.</i>											
Graduat	—	1	—	—	—	—	—	—	—	—	—
Licence	63	31	83	20	98	42	16	58	52	27	79
Agrégation de l'enseignement secondaire supérieur	16	13	15	15	18	12	6	18	15	20	35
Licence en sciences sociales du Travail et Organisation du Travail (centre interfacult.) .	60	73	42	71	76	36	—	36	45	2	47
Doctorat	4	1	5	1	—	—	—	—	1	—	1
<i>Sciences politiques, diplomatiques et administratives.</i>											
Licence	98	104	80	172	131	157	52	209	195	83	278
Agrégation de l'enseignement secondaire supérieur	—	—	—	—	—	—	—	—	—	—	—
Doctorat	2	12	3	6	5	11	1	12	2	2	4
<i>Sciences coloniales</i>											
Graduat (centre interfacultaire)	—	—	—	—	—	—	—	—	—	—	—
Licence	—	—	—	—	—	—	—	—	—	—	—
Agrégation de l'enseignement secondaire supérieur	—	—	—	—	—	—	—	—	—	—	—
Doctorat	—	—	—	—	—	—	—	—	—	—	—
<i>Sciences économiques, financières et fiscales</i>											
Licence	87	132	139	149	196	169	30	199	149	21	170
Agrégation de l'enseignement secondaire supérieur	—	—	—	—	—	—	—	—	—	—	—
Doctorat	9	8	7	7	10	12	—	12	8	1	9
<i>Econométrie</i>	2	1	4	—	3	2	—	2	20	9	29
<i>Journalisme.</i>											
Licence	16	6	11	15	21	10	11	21	17	16	33
<i>Autres matières</i>	—	10	11	23	26	17	5	22	4	2	6
Sciences commerciales et actuarielles.											
<i>Sciences commerciales.</i>											
Ingénieur	84	93	107	128	168	202	1	203	190	6	196
Licence et graduat	548	439	483	511	593	550	96	646	709	167	876
Agrégation de l'enseignement secondaire supérieur	187	155	147	147	137	121	59	180	110	59	169
Doctorat	—	1	4	3	3	2	—	2	1	—	1
<i>Autres matières</i>	—	22	—	90	132	111	96	207	45	1	46
<i>Sciences actuarielles.</i>											
Licence	12	7	5	14	13	17	—	17	15	—	15
Graduat	—	—	1	—	2	1	—	1	3	—	3
Licence traducteur ou interprète	—	—	—	—	—	—	—	—	110	114	224
Pédagogie et Psychologie.											
<i>Pédagogie.</i>											
Licence	41	54	52	70	77	26	29	55	50	36	86
Doctorat	1	—	5	2	3	—	2	2	2	1	3
<i>Psychologie.</i>											
Licence	51	69	91	100	130	87	75	162	110	106	216
Doctorat	4	4	3	9	10	4	1	5	6	3	9
Certificat spécial de psychologie appliquée	—	—	3	3	7	—	—	—	—	—	—
Agrégation de l'enseignement supérieur	—	—	—	1	4	3	—	3	2	2	4
<i>Pédagogie et Psychologie.</i>											
Licence	—	—	—	—	—	—	—	—	53	32	85
Agrégation de l'enseignement secondaire supérieur	—	—	—	—	—	—	—	—	—	—	—
Doctorat	—	—	—	—	—	—	—	—	18	15	33
<i>Orientation et sélection professionnelles.</i>											
Licence	48	38	36	44	40	6	3	9	2	1	3
Doctorat	—	—	1	—	—	—	—	—	—	—	—
Total (diplômes) (1) :	5 661	5 934	6 284	6 690	7 221	6 017	1 910	7 927	6 615	2 374	8 989

(1) Ces totaux comprennent les diplômes délivrés par le jury central pour les sciences appliquées et commerciales.

A. — Formation universitaire.

V. Répartition par section d'études des diplômes délivrés par le jury central (1).

(Source : Ministère de l'Éducation nationale.)

SECTIONS D'ÉTUDES	1960-1961	1961-1962	1962-1963	1963-1964	1964-1965			1965-1966		
					Hommes	Femmes	Total	Hommes	Femmes	Total
Philosophie et Lettres.										
<i>Philosophie.</i>										
Licence	—	—	—	—	2	—	2	—	—	—
Agrégation de l'enseignement secondaire supérieur	—	—	—	—	—	—	—	—	—	—
Doctorat	—	—	1	—	—	—	—	—	—	—
<i>Histoire.</i>										
Licence	—	—	1	—	—	—	—	2	—	2
Agrégation de l'enseignement secondaire supérieur	—	—	—	—	—	—	—	—	—	—
<i>Philologie classique.</i>										
Licence	—	3	—	—	1	—	1	—	—	—
Agrégation de l'enseignement secondaire supérieur	—	1	1	—	1	—	1	—	—	—
<i>Philologie romane.</i>										
Licence	6	4	2	3	—	—	—	3	—	3
Agrégation de l'enseignement secondaire supérieur	1	—	—	4	—	—	—	3	—	3
Doctorat	—	—	—	1	—	—	—	—	—	—
<i>Philologie germanique.</i>										
Licence	3	1	—	1	—	—	—	—	—	—
Agrégation de l'enseignement secondaire supérieur	3	—	—	1	—	—	—	—	—	—
Doctorat	—	1	—	—	—	—	—	—	—	—
Droit et Notariat.										
<i>Droit.</i>										
Doctorat	9	14	12	12	7	—	7	7	—	7
<i>Notariat.</i>										
Licence en notariat	1	4	1	2	3	—	3	5	—	5
Sciences.										
<i>Sciences mathématiques.</i>										
Licence	1	1	—	2	—	—	—	—	—	—
Agrégation de l'enseignement secondaire supérieur	—	—	—	—	—	—	—	—	—	—
<i>Sciences physiques.</i>										
Licence	—	—	—	—	1	—	1	1	—	1
Agrégation de l'enseignement secondaire supérieur	—	—	—	—	—	—	—	—	—	—
<i>Sciences chimiques.</i>										
Licence	—	—	—	—	—	—	—	1	—	1
Agrégation de l'enseignement secondaire supérieur	1	—	1	—	—	—	—	—	—	—
Doctorat	—	3	—	—	—	—	—	—	—	—
<i>Sciences géologiques et minéralo- giques.</i>										
Licence	—	—	—	—	1	—	1	—	—	—
<i>Sciences zoologiques.</i>										
Licence	—	—	—	—	—	—	—	—	—	—
Doctorat	—	1	—	1	—	—	—	—	—	—
<i>Sciences</i>										
Agrégation de l'enseignement secondaire supérieur	—	—	—	—	1	—	1	—	—	—
<i>Sciences botaniques</i>										
Doctorat	—	1	—	—	—	—	—	—	—	—
Médecine et Pharmacie.										
<i>Médecine.</i>										
Doctorat	6	5	7	3	5	—	5	1	—	1
<i>Pharmacie.</i>										
Grade de pharmacien	1	2	—	1	—	—	—	—	—	—
<i>Sciences dentaires.</i>										
Licence	1	3	—	—	1	—	1	1	—	1
<i>Sciences appliquées, Arts et Manu- factures.</i>										
Ingénieur des mines	—	—	—	—	—	—	—	—	—	—
Ingénieur des constructions	—	—	—	—	—	—	—	—	—	—
Ingénieur métallurgiste	—	—	1	—	—	—	—	—	—	—
Ingénieur mécanicien	—	—	—	—	—	—	—	1	—	1
Ingénieur électricien	—	—	—	—	—	—	—	—	—	—
Ingénieur électricien-mécanic... ..	—	—	—	—	—	—	—	—	—	—
Ingénieur en construct. navales	—	—	1	—	—	—	—	—	—	—
Sciences commerciales			6	—	—	—	—	—	—	—
Total (diplômes):	33	44	34	31	23	—	23	25	—	25

(1) Seuls les grades légaux sont décernés par le jury central.

5. — Enseignement du troisième niveau (Cycle supérieur).

B. Enseignement technique supérieur.

I. Inscriptions d'après le sexe et le régime linguistique des élèves.

ANNÉES	RÉGIME LINGUISTIQUE						Total		
	Français			Néerlandais			Garçons	Filles	Total
	Garçons	Filles	Total	Garçons	Filles	Total			
1952-1953	—	—	3 622	—	—	3 139	5 186	1 575	6 761
1953-1954	—	—	3 697	—	—	3 347	5 265	1 779	7 044
1954-1955	—	—	3 855	—	—	3 533	5 562	1 826	7 388
1955-1956	—	—	3 980	—	—	3 897	5 991	1 886	7 877
1956-1957	3 016	1 049	4 065	3 627	756	4 383	6 643	1 805	8 448
1957-1958	3 235	1 101	4 336	4 181	896	5 077	7 416	1 997	9 413
1958-1959	3 388	1 212	4 600	4 803	926	5 729	8 191	2 138	10 329
1959-1960	3 453	1 232	4 685	5 032	1 054	6 086	8 485	2 286	10 771
1960-1961	3 601	1 182	4 783	4 828	1 057	5 885	8 429	2 239	10 668
1961-1962	3 773	1 490	5 263	5 163	1 398	6 561	8 936	2 888	11 824
1962-1963	4 314	2 398	6 712	6 184	2 476	8 651	10 498	4 865	15 363
1963-1964	4 707	2 877	7 584	6 975	2 991	9 966	11 682	5 868	17 550
1964-1965	5 409	3 561	8 970	8 020	3 970	11 990	13 429	7 531	20 960
1965-1966	6 064	3 886	9 950	9 093	4 879	13 972	15 157	8 765	23 922
1966-1967	6 778	4 878	11 656	10 249	5 829	16 078	17 027	10 707	27 734

II. Inscriptions d'après le pouvoir organisateur de l'enseignement.

POUVOIR ORGANISATEUR	1963-1964	1964-1965	1965-1966	1966-1967		
				Garçons	Filles	Total
Etat	4 106	4 759	5 043	4 253	1 387	5 640
Provinces	2 063	2 438	3 055	2 123	1 404	3 527
Communes	1 171	1 404	1 569	1 444	519	1 963
Personnes privées	10 210	12 359	14 255	9 207	7 397	16 604
<i>Total:</i>	17 550	20 960	23 922	17 027	10 707	27 734

5. — Enseignement du troisième niveau (Cycle supérieur).

B. — Enseignement technique supérieur.

III. Inscriptions par section d'études.

SECTIONS D'ÉTUDES	1964-1965	1965-1966	1966-1967
Agronomie	364	499	468
Industrie	217	305	350
Mines	8	5	3
Métal	34	40	29
Mécanique	2 240	2 526	2 997
Electricité	2 645	2 875	2 661
Automatisme	279	316	333
Textile	137	149	235
Travaux publics	554	665	702
Bois	4	4	2
Chimie	2 110	2 248	2 753
Vêtement	160	6	11
Arts plastiques	756	866	929
Transport	273	269	257
Enseignement militaire	208	185	243
Architecture	802	874	1 104
Arts décoratifs	96	88	178
Photographie-cinématographie	24	98	140
Livre	42	55	76
Commerce	2 283	2 522	3 642
Administration	249	340	299
Organisation	202	272	256
Collectivités	71	86	96
Services paramédicaux	4 757	5 641	6 689
Service social	2 443	2 979	3 281
Sections générales et préparatoires	2	9	—
<i>Total:</i>	20 960	23 922	27 734

5. — Enseignement du troisième niveau (Cycle supérieur).

B. Enseignement technique supérieur.

IV. Diplômes délivrés par les écoles et le jury central.

SECTIONS D'ÉTUDES	1960	1961	1962	1963	1964	1965	1966
<i>Diplômes délivrés par les écoles :</i>							
Ingénieur technicien	1 038	1 065	1 149	1 187	1 304	1 394	1 629
Architecte (1)	135	153	160	110	147	130	135
Enseignement militaire (division « Toutes armes »)	79	50	50	61	..	49	45
Marine marchande et radionavigation ...	198	194	214	229	201	217	172
Autres diplômes techniques	169	193	222	298	281	522	696
Arts décoratifs	83	75	75	112	121	17	61
Commerce et administration	280	339	371	441	551	643	884
Études paramédicales	207	307	389	724	831	940	1 067
Auxiliaire social	465	528	435	522	580	481	533
Autres	—	—	11	55	10	72	94
Total :	2 654	2 904	3 076	3 739	4 026	4 465	5 316
<i>Diplômes délivrés par le jury central :</i>							
Ingénieur technicien	34	41	18	43	88	13	—
Gradué en kinésie et logopédie	—	4	27	37	2	64	—
Géomètre expert immobilier	84	79	84	41	51	51	—
Licencié en sciences commerciales, finan- cière, consulaire et maritime	—	—	—	—	2	7	—
Infirmière graduée	—	—	2	11	—	32	—
Total :	118	124	131	132	143	167	—
Total général :	2 772	3 028	3 207	3 871	4 169	4 632	—

(1) Y compris les diplômes délivrés par les écoles dépendant de l'Administration des Arts et Lettres.

5. — Enseignement du troisième niveau (cycle supérieur).

C. Enseignement normal (Formation des maîtres).

I. Population scolaire d'après le sexe et le régime linguistique.

ANNÉES	Français			Néerlandais			Total		
	Garçons	Filles	Total	Garçons	Filles	Total	Garçons	Filles	Total
Ens. normal moyen.									
1957-1958	882	842	1 724	784	885	1 669	1 666	1 727	3 393
1958-1959	1 151	938	2 089	1 303	962	2 265	2 454	1 900	4 354
1959-1960	1 439	1 101	2 540	1 565	951	2 516	3 004	2 052	5 056
1960-1961	1 523	1 317	2 840	2 236	1 155	3 391	3 759	2 472	6 231
1961-1962	1 684	1 528	3 212	2 416	1 610	4 026	4 100	3 138	7 238
1962-1963	1 686	1 745	3 431	2 259	1 941	4 200	3 945	3 686	7 631
1963-1964	1 585	1 867	3 452	2 044	2 098	4 142	3 629	3 965	7 594
1964-1965	1 359	1 828	3 187	1 618	1 960	3 578	2 977	3 788	6 765
1965-1966	1 225	1 825	3 050	1 216	1 770	2 986	2 441	3 595	6 036
1966-1967	1 073	1 721	2 794	994	1 515	2 509	2 067	3 236	5 303
1967-1968	959	1 548	2 507	869	1 385	2 254	1 828	2 933	4 761
1968-1969	839	1 269	2 108	789	1 403	2 192	1 628	2 672	4 300
Ens. normal tech. moyen.									
1957-1958	24	1 452	1 476	47	1 531	1 578	71	2 983	3 054
1958-1959	24	1 362	1 386	60	1 427	1 487	84	2 789	2 873
1959-1960	58	1 199	1 257	76	1 445	1 521	134	2 644	2 778
1960-1961	80	1 178	1 258	153	1 618	1 771	233	2 796	3 029
1961-1962	66	1 243	1 309	245	1 752	1 997	311	2 995	3 306
1962-1963	156	1 278	1 434	243	1 947	2 190	399	3 225	3 624
1963-1964	234	1 281	1 515	418	1 969	2 387	652	3 250	3 902
1964-1965	280	1 220	1 500	408	1 913	2 321	688	3 133	3 821
1965-1966	296	1 283	1 579	330	1 744	2 074	626	3 027	3 653
1966-1967	252	1 128	1 380	240	1 374	1 614	492	2 502	2 994

II. Population scolaire d'après le pouvoir organisateur de l'enseignement.

POUVOIR ORGANISATEUR	1964-1965	1965-1966	1966-1967	1967-1968			1968-1969		
				Garçons	Filles	Total	Garçons	Filles	Total
Ens. normal moyen.									
Etat	2 395	2 166	1 847	708	871	1 579	634	761	1 395
Provinces	445	362	300	205	74	279	185	84	269
Communes	490	439	377	154	191	345	150	179	329
Personnes privées	3 435	3 069	2 779	761	1 797	2 558	659	1 648	2 307
Total :	6 765	6 036	5 303	1 828	2 933	4 761	1 628	2 672	4 300
Ens. normal tech. moyen.									
Etat	470	454	405	—	—	—	—	—	—
Provinces	370	349	348	—	—	—	—	—	—
Communes	511	512	395	—	—	—	—	—	—
Personnes privées	2 470	2 338	1 846	—	—	—	—	—	—
Total :	3 821	3 653	2 994	—	—	—	—	—	—
Total général :	10 586	9 689	8 297	—	—	—	—	—	—

5. — Enseignement du troisième niveau (cycle supérieur).

C. Enseignement normal (Formation des maîtres).

III. Population scolaire par section d'études.

SECTIONS D'ÉTUDES	1964-1965	1965-1966	1966-1967	1967-1968			1968-1969		
				Garçons	Filles	Total	Garçons	Filles	Total
Ens. normal moyen.									
Sect. lang. matern. et hist.	997	961	835	294	453	747	249	334	583
Sect. langues modernes ..	783	782	785	280	441	721	240	382	622
Sect. Néerlandais-Anglais	1 393	1 126	937	323	515	838	280	522	802
Sect. Français-Histoire..	643	579	487	129	297	426	110	277	387
Sect. sc. mathématiques.	1 521	1 400	1 256	410	618	1 028	334	488	822
Sect. sc. physique.....	—	—	—	—	—	—	—	—	—
Sect. sc. économique....	—	—	—	—	—	—	—	—	—
Sect. sc. géographique...	852	644	472	172	249	421	145	227	372
Sect. éduc. physique-biologie	435	418	426	129	332	461	185	403	588
Sect. éduc. physique....	—	—	—	—	—	—	—	—	—
Sect. arts plastiques.....	141	126	105	91	28	119	85	39	124
Total:	6 765	6 036	5 303	1 828	2 933	4 761	1 628	2 672	4 300
Ens. normal tech. moyen.									
Total:	3 821	3 653	2 994	—	—	—	—	—	—
Total général:	10 586	9 689	8 297	—	—	—	—	—	—

IV. Diplômes de fin d'études.

DIPLOMES	1961-1962	1962-1963	1963-1964	1964-1965			1965-1966		
				Garçons	Filles	Total	Garçons	Filles	Total
Enseignem. norm. moyen.									
Diplômes délivrés par les écoles	2 385	2 612	2 749	1 130	1 463	2 593	908	1 463	2 371
Diplômes délivrés par le jury central	63	71	62	11	4	15	8	9	17
Total:	2 448	2 683	2 811	1 141	1 467	2 608	916	1 472	2 388
Enseignem. normal techn. moyen.									
Diplômes délivrés par les écoles	1 185	1 337	1 222	197	1 276	1 473	156	1 235	1 391
Total général:	3 633	4 020	4 033	1 338	2 743	4 081	1 072	2 707	3 779

6. — Enseignement artistique.

A. Arts plastiques (Enseignement de plein exercice).

I. Population scolaire d'après le sexe et le régime linguistique.

ANNÉES	Français			Néerlandais			Total		
	Garçons	Filles	Total	Garçons	Filles	Total	Garçons	Filles	Total
Degré supérieur de l'enseignement secondaire. (2^e niveau)									
1959-1960	240	179	419	532	240	772	772	419	1 191
1960-1961	272	169	451	565	285	850	837	464	1 301
1961-1962	324	214	538	745	226	971	1 069	440	1 509
1962-1963	340	246	586	775	314	1 089	1 115	560	1 675
1963-1964	367	216	583	770	324	1 094	1 137	540	1 677
1964-1965	371	218	589	835	326	1 161	1 206	544	1 750
1965-1966	396	262	658	867	357	1 224	1 263	619	1 882
1966-1967	397	292	689	884	338	1 222	1 281	630	1 911
Degré supérieur. (3^e niveau)									
1959-1960	517	217	734	341	110	451	858	327	1 185
1960-1961	550	237	787	457	135	592	1 007	372	1 379
1961-1962	505	188	693	522	163	685	1 027	351	1 378
1962-1963	518	208	726	562	148	710	1 080	356	1 436
1963-1964	512	219	731	576	156	732	1 088	375	1 463
1964-1965	577	246	823	505	153	658	1 082	399	1 481
1965-1966	657	259	916	484	189	673	1 141	448	1 589
1966-1967	653	290	943	555	230	785	1 208	520	1 728

II. Population scolaire d'après le pouvoir organisateur de l'enseignement.

POUVOIR ORGANISATEUR	1963-1964	1964-1965	1965-1966			1966-1967		
			Garçons	Filles	Total	Garçons	Filles	Total
Degré supérieur de l'enseignement secondaire. (2^e niveau)								
État	460	474	303	160	463	267	168	435
Provinces	273	311	265	61	326	315	53	368
Communes	944	965	695	398	1 093	699	409	1 108
Total:	1 677	1 750	1 263	619	1 882	1 281	630	1 911
Degré supérieur. (3^e niveau)								
État	565	495	419	141	560	425	164	589
Provinces	120	127	98	45	143	123	56	179
Communes	778	859	624	262	886	660	300	960
Total:	1 463	1 481	1 141	448	1 589	1 208	520	1 728
Total général:	3 140	3 231	2 404	1 067	3 471	2 489	1 150	3 639

6. — Enseignement artistique.

B. Musique (Enseignement de plein exercice).

I. Répartition de la population scolaire d'après le sexe et le régime linguistique.

ANNÉES	Régime linguistique		Total		
	Français	Néerlandais	Garçons	Filles	Total
Niveau primaire.					
1959-1960	31	238	127	142	269
1960-1961	56	279	176	159	335
1961-1962	59	251	152	158	310
1962-1963	73	241	149	165	314
1963-1964	—	—	184	216	400
1964-1965	—	—	217	222	439
1965-1966	34	212	124	122	246
1966-1967	30	214	125	119	244
Niveau secondaire.					
1959-1960	928	513	735	706	1 441
1960-1961	984	531	804	711	1 515
1961-1962	1 004	549	854	699	1 553
1962-1963	1 022	620	900	742	1 642
1963-1964	—	—	995	807	1 802
1964-1965	—	—	929	786	1 715
1965-1966	1 102	710	974	838	1 812
1966-1967	1 058	668	931	795	1 726
Niveau supérieur.					
1959-1960	73	137	124	86	210
1960-1961	60	105	89	76	165
1961-1962	81	81	89	73	162
1962-1963	63	52	81	34	115
1963-1964	—	—	103	37	140
1964-1965	—	—	109	37	146
1965-1966	70	90	110	50	160
1966-1967	76	85	104	57	161

II. Répartition de la population scolaire d'après le pouvoir organisateur de l'enseignement.

POUVOIR ORGANISATEUR	1963-1964	1964-1965	1965-1966	1966-1967		
				Garçons	Filles	Total
Etat	2 026	2 135	2 081	1 111	944	2 055
Personnes privées	316	165	137	49	27	76
Total:	2 342	2 300	2 218	1 160	971	2 131

B. — ECOLES

7. — Ecoles ⁽¹⁾

A. — Enseignement gardien.

POUVOIR ORGANISATEUR	1961	1962	1963	1964	1965	1966
Etat	300	343	390	427	465	494
Provinces	2	2	3	2	2	5
Communes	1 892	1 900	1 917	1 922	1 932	1 956
<i>Total:</i>	2 194	2 245	2 310	2 351	2 399	2 455
Personnes privées :						
Ecoles adoptées	} 2 875	} 2 866	} 2 847	} 2 860	} 2 841	} 2 844
Ecoles adoptables						
Ecoles d'application	5	5	7	8	11	13
<i>Total:</i>	2 880	2 871	2 854	2 868	2 852	2 857
<i>Total général:</i>	5 074	5 116	5 164	5 219	5 251	5 312

B. — Enseignement primaire et 4^e degré primaire.

POUVOIR ORGANISATEUR	1960	1961	1962	1963	1964	1965				1966			
						G.	F.	M. (2)	T.	G.	F.	M. (2)	T.
Etat (3)	380	419	457	494	532	66	63	436	565	68	64	474	606
Provinces	6	7	7	8	9	2	1	7	10	2	1	9	12
Communes	4 820	4 737	4 684	4 667	4 577	1 704	798	1 973	4 475	1 613	749	2 019	4 381
<i>Total:</i>	5 206	5 163	5 148	5 169	5 118	1 772	862	2 416	5 050	1 683	814	2 502	4 999
Personnes privées :													
Ecoles adoptées	3 793	} 3 809	3 799	} 3 893	} 3 896	} 1 068	1 579	1 219	3 866	1 064	1 569	1 265	3 898
Ecoles adoptables													
Ecoles d'application	12	19	20	24	28	12	14	5	31	14	15	8	37
<i>Total:</i>	3 805	3 828	3 819	3 917	3 924	1 080	1 593	1 224	3 897	1 078	1 584	1 273	3 935
<i>Total général:</i>	9 011	8 991	8 967	9 086	9 042	2 852	2 455	3 640	8 947	2 761	2 398	3 775	8 934

(1) Source : Ministère de l'Éducation nationale.

(2) Ecoles mixtes.

(3) Ces écoles sont, pour la plupart, des sections préparatoires des établissements d'enseignement moyen.

7. — Ecoles.

C. — Enseignement moyen.

POUVOIR ORGANISATEUR ET TYPE D'ENSEIGNEMENT	1963	1964	1965				1966			
			Ecoles pour garçons	Ecoles pour filles	Ecoles pour garçons + filles	Total	Ecoles pour garçons	Ecoles pour filles	Ecoles pour garçons + filles	Total
Etat	665	706	45	90	288	423	44	90	290	424
écoles ordinaires	647	683	42	90	288	420	41	90	290	421
écoles des cadets	3	3	3	—	—	3	3	—	—	3
centres expérimentaux	15	20	—	—	—	—	—	—	—	—
Provinces	8	7	3	4	—	7	3	4	—	7
Communes	42	41	15	19	3	37	16	20	3	39
Personnes privées	687	692	303	353	17	673	300	356	22	678
<i>Total:</i>	1 402	1 446	366	466	308	1 140	363	470	315	1 148

D. — Enseignement normal.

TYPE D'ENSEIGNEMENT	1961	1962	1963	1964	1965	1966
Ecoles normales gardiennes :						
de l'Etat	9	10	10	12	12	12
provinciales et communales	6	6	6	6	6	6
libres	27	27	27	27	27	27
<i>Total:</i>	42	43	43	45	45	45
Ecoles normales primaires :						
de l'Etat	23	25	31	22	24	24
provinciales et communales	15	15	18	9	17	17
libres	56	56	56	38	57	57
<i>Total:</i>	94	96	105	69	98	98
Ecoles normales moyennes :						
de l'Etat	16	18	19	20	15	15
provinciales et communales	10	11	11	11	7	8
libres	33	34	34	35	34	33
<i>Total:</i>	59	63	64	66	56	56
Ensemble des écoles normales :						
officielles	79	85	95	80	81	82
libres	116	117	117	100	118	117

7. — Ecoles.

E. — Enseignement technique ⁽¹⁾

POUVOIR ORGANISATEUR	1959	1960	1961	1962	1963	1964
Enseignement technique.						
<i>Ecoles de plein exercice :</i>						
Ecoles de l'Etat	270	307	336	375	416	397
Ecoles provinciales et communales	362	369	383	504	543	585
Ecoles privées	1 053	1 048	1 059	1 490	1 605	1 710
Total :	1 685	1 724	1 778	2 369	2 564	2 692

F. — Enseignement artistique ⁽¹⁾ (arts plastiques).

POUVOIR ORGANISATEUR	1961	1962	1963	1964	1965	1966
Etat	5	5	5	9	9	10
Provinces	4	4	4	2	2	2
Communes	27	27	27	12	10	10
Privé	—	—	—	1	1	1
Total :	36	36	36	24	22	23

(1) Ecoles mixtes.

C. — PERSONNEL ENSEIGNANT

8. — Personnel enseignant des enseignements gardien et primaire (1967-1968).

(Source : Ministère de l'Éducation nationale.)

POUVOIR ORGANISATEUR	Laïcs		Religieux		Hommes et femmes		
	Hommes	Femmes	Hommes	Femmes	Laïcs	Religieux	Total
Enseignement gardien :							
Etat	—	2 015	—	—	2 015	—	2 015
Provinces	—	10	—	—	10	—	10
Communes	—	4 620	—	79	4 620	79	4 699
Personnes privées	—	7 514	—	2 395	7 514	2 395	9 909
<i>Total :</i>	—	14 159	—	2 474	14 159	2 474	16 633
Enseignement primaire :							
Etat	3 336	3 492	9	9	6 828	18	6 846
Provinces	58	43	—	—	101	—	101
Communes	9 326	7 221	42	185	16 547	227	16 774
Personnes privées	8 393	13 324	577	3 156	21 717	3 733	25 450
<i>Total :</i>	21 113	24 080	628	3 350	45 193	3 978	49 171

D. — AUTRES STATISTIQUES CULTURELLES

9. — Formation et perfectionnement professionnels dans les métiers et négoce.

I. Nombre des contrats d'apprentissage agréés, répartis d'après le métier et le régime linguistique de l'apprenti.

(Source : Ministère des Classes moyennes.)

MÉTIERS	1967	1968	1969	1970		
				Régime linguistique		Total
				français	néerlandais	
A. Cultures et élevage.						
Cultures	122	137	134	77	53	130
Élevage	6	10	7	3	—	3
Total:	128	147	141	80	53	133
B. Construction.						
Pierre, ciment, etc.	368	299	317	143	157	300
Verre	35	23	36	9	8	17
Peinture et décoration	436	398	356	212	154	366
Total:	839	720	709	364	319	683
C. Bois et ameublement.						
Menuiserie	420	388	349	198	110	308
Modelage	1	—	5	6	7	13
Vannerie	2	1	—	—	1	1
Ebénisterie et garnissage	72	73	78	17	36	53
Divers	1	3	—	—	1	1
Total:	496	465	432	221	155	376
D. Alimentation et tabac.						
Alimentation	1 921	1 826	1 641	753	754	1 507
Tabac	—	3	1	—	—	—
Total:	1 921	1 829	1 642	753	754	1 507
E. Métaux.						
{ Façonnage et soudure des métaux ...	962	1 019	977	514	408	922
{ Constructions métalliques		1 568	1 533	846	646	1 492
{ Constructions mécaniques		—	—	—	—	—
Total:	2 537	2 587	2 510	1 360	1 054	2 414
F. Electricité.						
Electricité	352	320	301	193	116	309
Radio-électricité	61	52	60	43	19	62
Total:	413	372	361	236	135	371
G. Matières plastiques.						
Plastique et celluloïd	23	23	28	16	6	22
H. Maroquinerie, cuir et fourrure.						
Maroquinerie	18	20	10	6	5	11
Chaussure	24	16	11	3	11	14
Ganterie	1	—	—	—	—	—
Fourrure	23	16	15	9	1	10
Autres travaux de cuir	1	—	1	—	—	—
Total:	67	52	37	18	17	35

9. — Formation et perfectionnement professionnels dans les métiers et négoce (suite).

I. Nombre des contrats d'apprentissage agréés, répartis d'après le métier et le régime linguistique de l'apprenti.

(Source : Ministère des Classes moyennes.)

MÉTIER	1967	1968	1969	1970		Total
				Régime linguistique		
				français	néerlandais	
I. Textiles et vêtements.						
Tissage	2	10	4	—	4	4
Bonneterie et broderie	9	6	6	5	1	6
Teinture et blanchissage	43	41	31	33	14	47
Tailleur, couture et confection	321	288	223	110	89	199
Mode et casquettes	—	5	2	1	—	1
Lingerie et corset	6	13	7	1	4	5
Dessin textile	1	1	1	—	2	2
Divers	2	2	6	1	2	3
Total:	384	366	280	151	116	267
J. Impression.						
Imprimerie	178	153	142	77	87	164
Reliure et papier	10	9	13	6	3	9
Photographie et dessin	110	103	87	50	40	90
Total:	298	265	242	133	130	263
K. Précision.						
Bijouterie, joaillerie	39	37	22	7	24	31
Horlogerie	22	15	21	9	15	24
Optique et orthopédie	33	160	149	96	89	185
Instruments de musique et armes ...	4	4	2	1	2	3
Divers	2	2	2	1	—	1
Total:	100	218	196	114	130	244
L. Service des personnes.						
Service des personnes	1 728	1 440	1 432	809	717	1 526
Hôtellerie	314	370	383	253	181	434
Total:	2 042	1 810	1 815	1 062	898	1 960
M. Commerce de détail.						
Alimentation et tabac	262	325	337	237	54	291
Textiles, vêtements et cuir	234	258	304	204	66	270
Papier, livres	26	17	30	18	6	24
Parfumerie, droguerie, etc.	41	30	31	30	8	38
Meubles, jouets, articles de luxe	18	34	31	9	1	10
Quincaillerie et machines, mat. élec- trique, combustibles	39	49	59	29	8	37
Etalagiste	7	3	3	3	9	12
Divers	54	6	7	27	5	32
Total:	681	722	802	557	157	714
N. Commerce de gros	44	50	75	34	22	56
O. Divers						
Courtier en assurances	10	6	11	8	1	9
Huilier	—	—	—	—	1	1
Total:	10	6	11	8	2	10
Total général:	(1) 9 983	9 632	9 281	(1) 5 107	3 948	9 055

(1) Y compris 184 contrats allemands.

9. — Formation professionnelle dans les métiers et négoce.

II. Nombre des diplômes délivrés répartis par groupe de métiers et régime linguistique.

(Source : Ministère des Classes moyennes.)

GROUPES DE MÉTIERS	En 1969					
	Qualification			Patronat		
	Régime linguistique		Total	Régime linguistique		Total
	français	néerlandais		français	néerlandais	
Cultures et élevage	23	20	43	6	5	11
Construction	211	174	385	64	129	193
Bois et ameublement	101	104	205	26	56	82
Alimentation et tabac	411	428	839	62	182	244
Métaux	540	432	972	60	116	176
Electricité	101	55	156	4	12	16
Cuir et matières plastiques	19	8	27	1	7	8
Textiles et vêtements	79	74	153	6	21	27
Impression	57	78	135	19	20	39
Précision	45	6	51	—	1	1
Service des personnes	465	333	798	119	170	289
Commerce de détail	151	66	217	85	178	263
Commerce de gros	—	2	2	1	14	15
Divers	—	—	—	—	37	37
Total :	2 203	1 780	3 983	453	948	1 401

GROUPES DE MÉTIERS	En 1970					
	Qualification			Patronat		
	Régime linguistique		Total	Régime linguistique		Total
	français	néerlandais		français	néerlandais	
Cultures et élevage	18	34	52	1	13	14
Construction	234	164	398	65	113	178
Bois et ameublement	111	62	173	17	52	69
Alimentation et tabac	452	489	941	53	156	209
Métaux	610	478	1 088	80	124	204
Electricité	99	51	150	8	19	27
Cuir et matières plastiques	12	6	18	2	—	2
Textiles et vêtements	54	53	107	4	10	14
Impression	77	63	140	13	29	42
Précision	7	7	14	1	1	2
Service des personnes	452	404	856	107	200	307
Commerce de détail	226	96	322	119	231	350
Commerce de gros	5	7	12	—	14	14
Divers	3	3	6	1	26	27
Total :	2 360	1 917	4 277	471	988	1 459

10. — Formation professionnelle accélérée.

(Source : Office National de l'Emploi.)

FORMATION EFFECTUÉE DANS LES PROFESSIONS SUIVANTES	Formations dans les centres				Formations individuelles chez l'employeur	
	Travailleurs et indépendants		Chômeurs		de 1945 au 31 déc. 1970	en 1970
	du 1 ^{er} oct. 1961 au 31 déc. 1970	en 1970	de 1945 au 31 déc. 1970	en 1970		
Construction :						
Maçon	8 298	651	10 579	105	189	—
Chef d'équipe	597	64	12	—	1	—
Plafonneur	314	14	1 526	17	1	—
Coffreur-ferrailleur	2 363	218	2 383	66	161	—
Carreleur	1 126	75	1 299	21	5	—
Tailleur de pierre	15	—	157	—	2	—
Peinture et décoration	480	42	993	34	5	—
Divers	214	114	903	14	55	34
Bois :						
Ebéniste	118	4	175	1	1	—
Menuisier	481	53	1 601	26	4	—
Garnisseur	45	—	70	—	14	—
Divers	5	—	99	—	26	15
Métal :						
Ajusteur	915	95	1 261	40	657	—
Ouvrier machines-outils	619	117	732	56	3	—
Tôlier	1 175	189	1 053	27	1	—
Soudeur	2 540	384	2 104	61	12	—
Mécanicien d'auto	392	99	406	8	7	—
Plombier-zingueur	910	120	966	16	—	—
Monteur de chauffage central	815	126	570	29	15	—
Divers	1 610	75	843	—	179	81
Electricité	785	188	416	21	22	15
Professions diverses	12 402	1 230	6 268	516	2 055	171
Total :	36 219	3 858	34 416	1 058	3 415	316

11. — Enseignement à horaire réduit.

Population scolaire d'après le sexe et le régime linguistique.

ANNÉES	Régime linguistique			Total		
	Français	Néerlandais	Allemand	Garçons	Filles	Total
Degré inférieur du cycle secondaire.						
<i>Formation technique et professionnelle.</i>						
1962-1963	58 968	55 943	165	67 585	47 491	115 076
1963-1964	59 704	58 941	182	69 227	49 600	118 827
1964-1965	61 906	60 182	218	70 417	51 889	122 306
1965-1966	63 249	60 280	115	70 586	53 058	123 644
1966-1967	62 817	59 737	129	68 347	54 336	122 683
<i>Formation artistique (arts plastiques).</i>						
1962-1963	2 632	4 609	—	4 618	2 623	7 241
1963-1964	2 790	4 853	—	4 738	2 905	7 643
1964-1965	3 218	6 009	—	5 645	3 582	9 227
1965-1966	3 152	6 438	—	5 699	3 891	9 590
1966-1967	3 425	7 609	—	6 339	4 695	11 034
Degré supérieur du cycle secondaire.						
<i>Formation technique et professionnelle.</i>						
1962-1963	5 447	6 865	—	10 778	1 534	12 312
1963-1964	6 026	7 380	—	11 633	1 773	13 406
1964-1965	5 907	7 831	—	11 705	2 033	13 738
1965-1966	6 121	8 308	—	12 058	2 371	14 429
1966-1967	6 395	8 702	—	12 536	2 561	15 097
<i>Formation pédagogique (cours normaux techniques primaires).</i>						
1962-1963	679	2 799	—	3 200	278	3 478
1963-1964	967	2 635	—	3 221	381	3 602
1964-1965	1 230	2 663	—	3 387	506	3 892
1965-1966	1 436	2 660	—	3 566	530	4 096
1966-1967	1 592	2 764	—	3 694	662	4 356

12. — Cours par correspondance organisés par le Ministère de l'Éducation Nationale.

I. Nombre des inscriptions.

AGE DES ÉLÈVES	Régime linguistique	1962	1963	1964	1965	1966
		1963	1964	1965	1966	1967
Moins de 20 ans	Français	222	404	370	879	414
	Néerlandais	205	275	218	468	258
	Total :	427	679	588	1 347	672
20 à moins de 30 ans	Français	787	957	794	1 374	1 556
	Néerlandais	904	906	875	1 641	1 601
	Total :	1 691	1 863	1 669	3 015	3 157
30 à moins de 40 ans	Français	649	652	487	830	900
	Néerlandais	594	583	520	902	1 005
	Total :	1 243	1 235	1 007	1 732	1 905
40 ans et plus	Français	309	360	289	455	588
	Néerlandais	162	187	174	304	376
	Total :	471	547	463	759	964
Total général :	<i>Français</i>	1 967	2 373	1 940	3 538	3 458
	<i>Néerlandais</i>	1 865	1 951	1 787	3 315	3 240
	Total :	3 832	4 324	3 727	6 853	6 698

II. Occupation des élèves.

OCCUPATION DES ÉLÈVES	1963	1964	1965	1966
	1964	1965	1966	1967
Employés	2 533	2 214	4 323	4 157
Ouvriers	638	510	1 180	979
Indépendants	104	133	157	132
Militaires	243	175	246	449
Travailleurs sociaux	39	44	67	118
Enseignants	99	68	110	150
Prof. artistiques	12	14	20	23
Ménagères	199	179	266	222
Sans profession	197	218	268	277
Malades	109	101	157	110
Prisonniers	11	15	20	36
Divers	140	56	39	45
Total :	4 324	3 727	6 853	6 698

13. — Concours et examens organisés par le Secrétariat permanent de recrutement du personnel de l'Etat en 1966.

NATURE DES ÉPREUVES	Nombre d'épreuves terminées en 1966	Participants		Candidats déclarés admissibles		% des participants admissibles	
		Fr.	Nd.	Fr.	Nd.	Fr.	Nd.
I. Concours d'admission au stage.							
A. Etrangers à l'Administration.							
Niveau 1	—	—	—	—	—	—	—
Niveau 2	14	39	97	11	23	28	24
Niveau 3	3	—	17	—	8	—	47
Niveau 4	11	99	313	57	186	57	59
Total:	28	138	427	68	217	49	51
B. Agents des cadres d'Afrique.							
Niveau 1	—	—	—	—	—	—	—
Niveau 2	8	8	12	4	9	50	75
Total:	8	8	12	4	9	50	75
II. Examens d'admission définitive de stagiaires.							
A. Examens statutaires.							
Niveau 1	2	3	1	3	1	100	100
Niveau 2	1	1	6	1	6	100	100
Niveau 3	—	—	—	—	—	—	—
Niveau 4	—	—	—	—	—	—	—
Total:	3	4	7	4	7	100	100
B. Examens de régularisation pour agents temporaires.							
Niveau 1	—	—	—	—	—	—	—
Niveau 2	2	1	2	1	2	100	100
Niveau 3	—	—	—	—	—	—	—
Niveau 4	—	—	—	—	—	—	—
Total:	2	1	2	1	2	100	100
III. Examens spéciaux d'admission.							
Niveau 1	5	1	4	1	4	100	100
Niveau 2	14	26	34	23	30	88	88
Total:	19	27	38	24	34	88	89
IV. Concours d'accession à la catégorie supérieure.							
Niveau 1	8	58	137	13	22	22	16
Niveau 2	8	450	580	143	186	31	32
Niveau 3	2	194	341	44	56	22	16
Total:	18	702	1 058	200	264	28	25
V. Examens d'avancement de grade dans une même cat.							
Niveau 1	1	6	3	6	3	100	100
Niveau 2	5	52	76	31	43	59	57
Niveau 3	—	—	—	—	—	—	—
Niveau 4	2	103	131	75	73	72	56
Total:	8	161	210	112	119	69	57
VI. Concours d'admission au stage dans certains établ. publics relevant du Min. de la Prévoyance sociale et du Min. de l'Emploi et du Travail.							
Niveau 1	1	2	1	0	0	0	0
Niveau 2	1	—	13	—	2	—	15
Niveau 3	3	66	49	12	14	18	29
Niveau 4	1	1	1	0	0	0	0
Total:	6	69	64	12	16	17	25
Total général 1966:	92	1 110	1 818	425	668	38	37
1965 ...	310	2 928	11 462	1 093	4 606	38	40
1964 ...	594	12 792	19 490	7 042	10 401	55	52
1963 ...	1 059	13 513	6 449	6 449	47	47	47

14. — Degré d'instruction des hommes incorporés dans l'armée.

(Source : Ministère de la Défense nationale.)

SPÉCIFICATIONS	Entrés au service en					
	1965	1966	1967	1968	1969	1970
Rôle néerlandais.						
Arriérés pédagogiques	180	298	82	198	118	123
Sachant lire, écrire et calculer	11 568	10 342	9 341	8 189	7 249	6 055
Ayant une instruction supérieure à la précédente	17 036	16 771	18 623	18 335	17 801	17 341
<i>Total :</i>	28 784	27 411	28 046	26 722	25 168	23 519
Rôle français.						
Arriérés pédagogiques	130	173	102	176	192	136
Sachant lire, écrire et calculer	8 484	8 362	7 254	6 356	6 756	4 421
Ayant une instruction supérieure à la précédente	10 942	11 648	12 108	12 176	11 888	10 616
<i>Total :</i>	19 556	20 183	19 464	18 708	18 836	15 173
Rôle allemand.						
Arriérés pédagogiques	—	4	2	—	1	—
Sachant lire, écrire et calculer	78	100	88	83	79	50
Ayant une instruction supérieure à la précédente	37	61	42	60	60	49
<i>Total :</i>	115	165	132	143	140	99
Miliciens	45 175	43 570	46 770	44 582	40 842	38 791
Volontaires	3 280	4 189	872	991	3 302	3 728

15. — Recensement des diplômés de l'enseignement supérieur d'après le sexe et la nature des études faites en Belgique (diplômes de candidatures non compris) en 1937, 1947 et 1961.

SECTION D'ÉTUDES	27-2-1937 (1)			31-12-1947 (1)			31-12-1961 (1)		
	Hommes	Femmes	Total	Hommes	Femmes	Total	Hommes	Femmes	Total
Théologie et droit canon	124	—	124	343	—	343	391	52	443
Philosophie et lettres ..	1 925	388	2 313	3 460	1 332	4 792	5 058	3 268	8 326
Droit et notariat	8 320	140	8 460	9 026	332	9 358	12 624	1 077	13 701
Sciences.....	1 066	182	1 248	1 851	436	2 287	4 061	1 700	5 761
Médecine	6 509	177	6 686	7 941	409	8 350	11 932	995	12 927
Pharmacie	2 499	253	2 752	3 259	833	4 092	4 077	1 780	5 857
Sciences dentaires	47	3	50	418	50	468	1 095	190	1 285
Education physique ...	30	10	40	90	38	128	715	430	1 145
Médecine vétérinaire ..	739	—	739	850	—	850	1 148	6	1 154
Sciences appliquées ...	7 980	20	8 000	9 289	40	9 329	12 104	61	12 165
Sciences militaires	2 633	—	2 633	2 378	—	2 378	3 070	—	3 070
Sciences sociales, politi- ques, économiques et commerciales	5 607	243	5 850	8 311	578	8 889	13 946	1 692	15 638
Agronomie	1 511	4	1 515	1 948	21	1 969	3 046	46	3 092
Pédagogie et orientation professionnelle	197	65	262	385	180	565	771	646	1 417
Diplômes universitaires non précisés	—	—	—	—	—	—	225	41	266
Total :	39 187	1 485	40 672	49 549	4 249	53 798	74 263	11 984	86 247

(1) Résultats des recensements généraux.

16. — Fonds National des Etudes.

(Source : Ministère de l'Éducation nationale.)

FORMATION EN VUE DE LAQUELLE LES PRÊTS ONT ÉTÉ ACCORDÉS	1962-1963	1963-1964	1964-1965	1965-1966	1966-1967		
					Ens. officiels	Ens. libres	Total
A. Nombre de prêts							
1 ^o Deuxième niveau (cycle secondaire) ..	29 898	33 340	37 531	42 410	14 092	32 367	46 459
Formation générale (ens. moyen, de- gré inférieur)	11 818	11 711	13 180	15 137	4 402	12 016	16 418
Formation générale (degré supérieur).	9 938	11 747	12 828	14 537	4 341	11 271	15 612
Formation techn. et professionnelle ..	5 461	6 687	8 165	9 282	3 814	6 875	10 689
Formation des maîtres (ens. normal gardien et primaire)	2 481	2 910	3 121	3 191	1 343	2 136	3 479
Divers	200	285	237	263	192	69	261
2 ^o Troisième niveau (cycle supérieur) ..	25 154	26 746	29 209	33 915	13 110	23 147	36 257
Formation universitaire	11 844	12 397	13 349	16 001	6 239	11 201	17 440
Autres formations supérieures	13 310	14 349	15 860	17 914	6 871	11 946	18 817
<i>Total:</i>	55 052	60 086	66 740	76 325	27 202	55 514	82 716

B. Montant des prêts (1 000 F)

1 ^o Deuxième niveau (cycle secondaire) ..	116 419	132 025	154 263	177 474	57 722	154 189	211 911
Formation générale (ens. moyen, de- gré inférieur)	38 418	39 868	48 405	55 355	15 052	49 563	64 615
Formation générale (degré supérieur).	39 583	45 642	53 269	62 182	17 893	56 061	73 954
Formation techn. et professionnelle ..	24 739	29 438	35 443	41 688	17 251	34 729	51 980
Formation des maîtres (ens. normal gardien et primaire)	12 806	15 666	15 873	17 138	6 712	13 464	20 176
Divers	873	1 411	1 273	1 111	814	372	1 186
2 ^o Troisième niveau (cycle supérieur) ..	362 752	387 124	426 182	507 152	206 136	391 804	597 940
Formation universitaire	227 990	232 577	254 180	310 932	124 710	246 803	371 513
Autres formations supérieures	134 762	154 547	172 002	196 220	81 426	145 001	226 427
<i>Total:</i>	479 171	519 149	580 445	684 626	263 858	545 993	809 851

C. Ressources Fonds National des Etudes.

RESSOURCES	1963	1964	1965	1966	1967
1 000 F					
Intervention de l'Etat	528 000	609 000	662 000	825 900	835 000
Intervention des provinces	4 594	} 13 877	4 664	4 750	4 750
Intervention des communes	9 194		9 328	9 499	9 499
<i>Total:</i>	541 788	622 877	675 992	840 149	849 249

17. — Bibliothèques publiques soumises à la loi du 17 octobre 1921 ⁽¹⁾.

(Source : Ministère de l'Éducation nationale.)

SPÉCIFICATIONS	1962	1963	1964	1965		
				Bibliothèques d'expression française	Bibliothèques d'expression néerlandaise	Total
Bibliothèques reconnues :						
Anvers	307	316	315	—	344	344
Brabant	409	413	418	189	228	417
Hainaut	404	408	409	410	—	410
Liège	425	430	438	429	—	429
Limbourg	198	195	201	5	201	206
Luxembourg	184	175	173	165	—	165
Namur	174	170	163	153	—	153
Flandre orientale	316	313	325	1	328	329
Flandre occidentale	262	260	264	—	276	276
<i>Royaume :</i>	2 679	2 680	2 706	1 352	1 377	2 729
Région de langue néerlandaise	—	—	—	1 352	1 353	1 359
Région de langue française et région de langue allemande	—	—	—	1 233	—	1 233
Bruxelles-Capitale	—	—	—	113	24	137
Livres en bibliothèque	13 775 512	14 348 583	14 665 818	6 883 074	7 765 315	14 648 389
Prêts	20 675 073	22 117 788	22 801 131	10 683 568	12 396 282	23 079 850
Lecteurs	1 106 383	1 143 404	1 182 611	494 585	543 361	1 037 946

(1) En dehors des bibliothèques publiques soumises à la loi du 17 octobre 1921, il existe un certain nombre de bibliothèques publiques non reconnues officiellement, fréquentée par un grand nombre de lecteurs.

18. — Bibliothèque Royale.

(Source : Bibliothèque royale.)

SPÉCIFICATIONS	1962	1963	1964	1965	1966	1967	1968	1969	1970
Imprimés :									
Livres et périodiques terminés	1 880 000	1 915 000	1 949 000	1 997 500	2 042 500	2 087 000	2 140 000	2 180 995	2 223 573
Périodiques en cours de publication	17 599	13 500	14 300	15 200	17 000	17 500	18 200	18 340	18 652
Total des volumes	2 200 000	2 260 000	2 318 500	2 380 000	2 450 000	2 523 000	2 585 000	2 649 020	2 700 000
Réserve précieuse et incunables	34 000	35 650	35 800	35 900	40 000	40 100	40 300	40 436	40 592
Cartes et plans	38 600	39 650	42 300	43 650	44 100	45 000	45 850	47 243	52 558
Manuscrits	34 150	34 500	34 650	34 900	35 000	35 250	35 450	35 575	35 757
Estampes	667 250	668 250	669 650	675 550	683 000	685 850	690 350	694 350	697 676
Monnaies et médailles	159 000	160 100	161 000	161 850	163 500	164 660	166 000	168 628	169 558
Documents									
communiqués (1)	193 993	196 000	204 600	206 830	232 970	254 700	280 000	250 214	299 422

(1) Y compris les documents prêtés.

19. — Bibliothèque « Fonds Quetelet ».

(Source : Ministère des Affaires économiques.)

SPÉCIFICATIONS	1964	1965	1966	1967	1968	1969	1970
Volumes	449 800	462 800	476 500	491 130	506 150	520 920	535 900
Accroissements livres (achats, dons + échanges)	5 400	3 100	4 524	4 600	4 000	3 720	3 300
Nombre des périodiques courants	4 800	4 950	4 985	5 010	5 510	5 510	5 840
Nombre de fiches bibliographiques établies ..	58 500	61 200	75 500	63 300	58 660	38 511	50 948
Fiches catalographiques (1)	763 420	824 620	873 370	936 670	995 330	1 033 861	1 084 809
Lecteurs inscrits	1 401	1 667	1 978	2 375	2 414	2 599	2 820
Nombre de documents communiqués (2) ...	82 000	95 000	115 650	146 000	155 050	168 432	164 865

(1) Estimation.

(2) Y compris les documents prêtés.

20. — Production de livres (1).

(Source : Bibliothèque Royale.)

SUJET DU LIVRE	Nombre de premières éditions en (2)							
	1968	1964	1965	1966	1967	1968	1969	1970
Ouvrages généraux	95	93	132	157	141	117	184	134
Philosophie	128	74	102	81	118	156	177	124
Religion	289	192	262	192	247	276	246	202
Sciences sociales	486	489	413	488	610	639	760	649
Philologie	268	134	151	111	143	187	205	226
Sciences pures	340	240	279	170	263	281	317	272
Sciences appliquées	414	439	404	392	366	482	483	371
Beaux-Arts et récréation	231	236	252	242	264	303	369	299
Littérature	1 124	1 057	940	985	1 059	1 414	1 159	1 069
Histoire, géographie, biographie et généalogie	311	280	343	231	287	315	371	298
<i>Total:</i>	3 686	3 234	3 278	3 049	3 498	4 170	4 271	3 644

(1) Les statistiques de la production des livres rendent compte des livres de caractère intellectuel publiés dans le pays.

(2) Une première édition est le premier tirage publié d'un manuscrit original.

21. — Budget du Ministère de l'Éducation Nationale. (Dépenses ordinaires) ⁽¹⁾

(Source : Ministère de l'Éducation nationale.)

SECTIONS	Crédits		
	1968	1969	1970
	1 000 F		
A. Education nationale.			
I. Administration générale	596 804	673 306	2 134 981
II. Enseignement primaire	12 558 402	13 011 432	13 370 073
III. Enseignement spécial	281 892	362 618	444 518
IV. Enseignement moyen	10 765 229	11 652 437	12 516 530
V. Enseignement technique	11 991 042	13 061 709	13 860 570
VI. Enseignement normal	1 537 973	1 620 361	1 637 230
VII. Organisation des études	1 377 741	1 616 010	1 899 599
VIII. Enseignement supérieur	5 540 971	6 427 438	7 213 485
IX. Recherche scientifique	896 789	972 536	1 086 102
X. Ecoles européennes, etc.	—	2 359	2 445
Total:	45 546 843	49 400 206	54 165 533
B. Culture.		(*)	(*)
I. Arts et lettres :			
A. Secteur commun	162 748		
B. Secteur néerlandais	138 969		
C. Secteur français	171 145		
II. Jeunesse et loisirs :			
A. Secteur commun	37 000		
B. Secteur néerlandais	134 446		
C. Secteur français	119 487		
III. Enseignement artistique	519 153		
IV. Affaires culturelles	112 100		
V. Education physique, sports et vie en plein air ..	64 950		
VI. Organismes d'intérêt public	2 015 125		
Total:	3 475 123	3 779 800	4 294 482
Total général:	49 021 966	53 180 006	58 460 015

(1) Crédits votés y compris les feuillets d'ajustement.

(*) A partir de 1969, il n'y a qu'un crédit global pour la culture.

Justice

1. — Justice pénale.

Statistique de l'administration de la justice.

SPÉCIFICATIONS	1900	1910	1920	1930	1935
Parquets.					
Nombre de plaintes, dénonciations et procès-verbaux entrés au Parquet	159 540	208 335	246 470	250 263	304 074
<i>Direction donnée aux plaintes, dénonciations et procès-verbaux :</i>					
1. Affaires terminées par transaction.....	—	—	—	—	—
2. Affaires communiquées au juge d'instruction ...	45 851	56 688	49 469	34 921	33 482
3. Affaires portées en correctionnelle par citation directe	32 490	32 693	56 578	29 876	28 668
4. Affaires renvoyées à une autre juridiction	18 883	19 128	21 361	47 624	43 362
5. Affaires laissées sans suite :					
a) Les auteurs étant inconnus	19 568	28 159	38 242	41 351	51 338
b) Pour tous autres motifs	42 721	70 895	71 793	95 865	145 029
<i>Total des affaires laissées sans suite :</i>	62 289	99 054	135 539	137 216	196 367
Chambre du Conseil. (Résultat de l'instruction).					
Affaires ayant fait l'objet d'ordonnances :					
a) De renvoi devant les différentes juridictions.	37 109	45 396	37 097	25 525	25 096
b) D'internement	—	—	—	—	—
c) De non-lieu à poursuivre	7 644	10 830	17 493	8 184	7 743
<i>Total :</i>	44 753	56 226	54 590	33 709	32 839
Ordonnances des Chambres du Conseil soumises aux Chambres des mises en accusation.					
a) Ordonnances préparatoires et d'instruction :					
confirmées entièrement	380	453	1 017	380	456
infirmées en tout ou en partie	56	145	165	100	85
b) Ordonnances sur le fond des affaires :					
confirmées entièrement	105	73	369	129	112
infirmées en tout ou en partie	72	83	139	73	30
<i>Total :</i>	613	754	1 690	682	683
Chambres des mises en accusation. (Résultats des arrêts).					
Arrêts décrétant qu'il n'y a lieu à suivre contre aucun des inculpés	27	11	57	60	20
Arrêts portant décision d'internement (loi du 9 avril 1930)	—	—	—	—	—
Arrêts renvoyant devant les différentes juridictions.....	154	136	451	142	137
<i>Total :</i>	181	147	508	202	157
Arrêts statuant sur des demandes de réhabilitation de condamnés (loi du 25 avril 1896) :					
Octrois.....	48	247	56	187	463
Rejets	13	50	48	66	110
<i>Total :</i>	61	297	104	253	573

1939	1950	1960	1963	1964	1965	1966	1967	1968
288 889	356 017	482 252	503 103	537 549	551 638	588 439	619 133	650 033
—	11 229	12 250	13 427	14 212	13 300	14 809	15 215	14 316
31 491	20 788	22 609	22 740	24 077	24 000	23 577	23 186	24 219
28 673	37 577	41 199	43 283	53 055	56 746	59 822	65 685	64 334
36 328	53 617	69 793	66 864	60 963	64 079	63 650	68 211	75 826
53 468	103 352	115 360	136 409
139 277	139 325	223 410	225 785
192 745	242 677	338 770	362 194	349 690	359 709	393 714	407 890	440 920
23 173	23 725	31 815	32 524	34 482	34 812	31 479	30 323	30 279
314	361	423	429	437	449	396	400	414
7 679	7 939	5 604	5 274	5 361	5 237	5 284	5 174	5 296
31 166	32 025	37 842	38 227	40 280	40 498	37 159	35 897	35 989
573	857	632	659	668	744	710	798	969
47	242	176	242	312	387	429	534	548
159	124	78	130	201	217	204	256	235
57	39	19	62	89	92	83	76	77
836	1 262	905	1 093	1 270	1 440	1 426	1 664	1 829
64	45	44	65	71	100	92	94	68
47	59	72	63	40	—	21	—	4
112	115	59	73	123	124	113	113	119
223	219	175	201	234	224	226	207	191
550	539	2 905	2 750	3 014	2 992	3 010	2 192	2 694
150	114	411	230	163	211	241	195	183
700	653	3 316	2 980	3 177	3 203	3 251	2 387	2 877

1. — Justice pénale.

Statistique de l'administration de la justice (suite).

SPÉCIFICATIONS	1900	1910	1920	1930	1935
Tribunaux de police.					
Nombre des inculpés (1) :					
Affaires de police	167 532	183 856	162 072	188 843	149 396
Vagabondage et mendicité	8 112	7 340	1 993	3 010	2 650
Affaires électorales	7 188	1 174	3 806	7	186
Total :	182 832	192 370	167 871	191 860	152 232
I. Affaires de police.					
Acquittés ou renvoyés des poursuites, le tribunal s'étant déclaré incompétent	23 856	24 036	12 582	19 585	18 513
Condamnés à l'emprisonnement :					
conditionnellement	155	85	222	53	52
sans condition	5 369	4 692	4 144	596	558
Condamnés à l'amende :					
conditionnellement	51 458	51 919	64 598	58 462	36 863
sans condition	86 694	103 124	80 526	110 147	93 410
Total des condamnations :	143 676	159 820	149 490	169 258	130 883
II. Lois électorales (absence au vote) :					
Acquittés	2 212	347	1 426	3	21
Condamnés	5 076	827	2 380	4	165
III. Vagabondage et mendicité :					
Acquittés	737	843	143	154	120
Mis à la disposition du Gouvernement	7 375	6 497	1 850	2 856	2 530
IV. Obligation scolaire (2) :					
Acquittés	—	—	—	1 701	831
Condamnés à l'amende :					
conditionnellement	—	—	—	1 341	704
sans condition	—	—	—	5 750	2 493
Condamnés à l'emprisonnement :					
conditionnellement	—	—	—	78	17
sans condition	—	—	—	229	189
Total des condamnations :	—	—	—	7 398	3 403
Tribunaux correctionnels.					
Affaires inscrites :					
Pendants au début de l'année	13 574	14 675	12 506	10 415	9 959
Nouvelles, introduites pendant l'année	42 338	44 388	67 343	41 573	39 553
Affaires jugées	39 570	44 326	56 127	40 361	40 228
Prévenus jugés :					
En première instance	—	55 227	67 648	47 871	48 141
En degré d'appel	—	1 994	853	3 543	3 609
Total des prévenus jugés :	54 897	57 221	68 501	51 324	51 750
Jugés en première instance ou en degré d'appel :					
Acquittés	10 969	11 017	12 434	9 034	9 604
Condamnés à l'emprisonnement :					
conditionnellement	6 101	4 735	4 851	3 939	4 551
sans condition	16 374	17 138	10 524	10 965	10 537
Condamnés à l'amende :					
conditionnellement	11 004	11 566	14 591	12 750	12 925
sans condition	10 449	12 765	26 101	14 636	14 133
Total des condamnations :	43 928	46 204	56 067	42 290	42 146
Cours d'appel.					
Nombre des arrêts en matière répressive :					
confirmatifs	1 933	2 737	1 764	1 687	2 921
infirmatifs en tout ou en partie	1 358	1 673	1 684	1 756	2 082
Total :	3 291	4 410	3 448	3 443	5 003

(1) Infractions en matière scolaire non comprises. — (2) Les juges des enfants sont aussi compétents en la matière.

1939	1950	1960	1963	1964	1965	1966	1967	1968
125 085 1 891 757	139 800 993 1 113	188 317 1 682 —	191 700 1 363 —	200 683 1 429 4	211 316 1 529 950	216 573 1 612 122	214 614 2 054 —	215 663 2 120 295
127 733	141 906	189 999	193 063	202 116	213 795	218 307	216 668	218 078
16 336 48 400	18 324 80 507	25 732 637 1 241	26 523 934 1 407	24 731 1 293 1 567	24 440 1 343 1 500	24 296 1 447 2 066	23 130 1 522 1 813	21 372 1 365 1 777
26 731 81 570	27 313 93 576	38 453 122 254	38 284 124 552	41 199 131 893	42 090 141 943	39 255 149 509	35 468 152 681	34 515 156 634
108 749	121 476	162 585	165 177	175 952	186 876	192 277	191 484	194 291
99 658	79 1 034	— —	— —	1 3	147 803	15 107	— —	60 235
96 1 795	77 916	78 1 604	77 1 286	83 1 346	69 1 460	78 1 534	102 1 952	73 2 047
660 672 2 106	98 106 540	46 57 231	21 17 107	22 21 144	30 11 118	15 12 58	11 6 37	2 7 39
12 71	3 19	4 8	1 11	— 3	2 10	3 3	— —	— —
2 861	668	300	136	168	141	76	43	46
9 716 39 891 40 464	17 287 49 497 47 803	19 196 55 226 54 528	19 111 57 867 55 879	16 285 55 852 55 422	13 324 59 394 56 970	15 483 63 144 60 403	18 234 64 299 60 984	22 117 65 484 64 023
46 020 3 988	53 161 5 449	54 628 9 208	53 096 10 738	59 018 11 742	60 055 12 149	56 732 12 486	59 751 12 674	61 816 11 810
50 008	58 610	63 836	63 834	70 760	72 204	69 218	72 425	73 626
8 338 3 882 9 629	9 680 8 026 9 574	8 934 9 379 9 055	9 279 9 297 7 899	9 361 10 956 11 325	9 842 11 385 9 004	9 209 11 350 8 178	9 612 11 321 9 165	9 916 11 148 9 596
12 470 15 689	11 624 19 706	10 163 26 305	8 611 28 748	6 326 32 792	7 777 34 196	5 929 34 552	6 380 35 947	7 369 35 597
41 670	48 930	54 902	54 555	61 399	62 362	60 009	62 813	53 710
2 177 2 123	1 850 3 847	2 733 3 116	2 171 3 105	2 561 3 522	2 338 3 666	2 386 4 072	2 651 4 160	2 768 4 028
4 300	5 697	5 849	5 276	6 083	6 004	6 458	6 811	6 796

1. — Justice pénale.

Statistique de l'administration de la justice (suite).

SPÉCIFICATIONS	1900	1910	1920	1930	1935
Nombre des prévenus	5 110	6 716	5 096	4 980	7 240
Cours d'assises.					
Affaires jugées :					
Affaires criminelles	82	69	381	96	86
Délits politiques et de presse	10	—	2	1	1
<i>Total :</i>	92	69	383	97	87
Affaires criminelles.					
Acquittés	32	25	203	29	28
Accusés :					
Internés en vertu de la loi de défense sociale (9 avril 1930).....	—	—	—	—	4
Condamnés à la peine :					
de mort	3	6	70	6	5
des travaux forcés à perpétuité.....	5	10	25	8	5
des travaux forcés à temps	40	35	113	32	25
de la détention	—	—	217	—	2
de la réclusion	15	12	31	24	20
de l'emprisonnement	6	3	243	19	37
de l'amende	—	—	—	—	—
<i>Total des condamnations et internements</i>	68	65	699	89	98
Accusés jugés contradictoirement	100	90	643	116	125
Accusés jugés par contumace	1	1	259	2	1
Cour de Cassation, 2^e Chambre.					
Arrêts rendus :					
Cassation.....	92	135	83	93	111
Rejet	487	475	558	591	805
Autres	33	54	50	20	12
<i>Total :</i>	612	664	691	704	928

2. — Statistique criminelle.

I. — Age des condamnés au moment de l'infraction.

Condamnés âgés, au moment de l'infraction, de	1900	1910	1920	1930	1939	1950	1960	1965	1966
Hommes									
Moins de 21 ans	8 277	6 999	5 132	3 492	1 774	2 396	2 297	2 337	2 868
21 à moins de 30 ans	16 308	15 222	8 087	11 326	6 190	7 247	7 138	6 913	6 954
30 à moins de 40 ans	9 344	10 327	6 830	8 449	8 185	5 725	6 155	6 010	6 084
40 à moins de 50 ans	4 469	5 199	4 458	4 837	4 851	4 922	3 250	3 385	3 362
50 à moins de 60 ans	1 985	2 184	1 857	2 344	2 471	2 217	2 192	1 595	1 519
60 ans et plus	832	776	660	858	1 049	927	761	531	582
Age inconnu	18	5	2	7	9	—	2	3	—
<i>Total :</i>	41 233	40 712	27 026	31 313	24 529	23 434	21 795	20 774	20 869

N.B. — Les condamnations passées en force de chose jugée sont seules inscrites dans la statistique criminelle. Il ne pourrait donc y avoir de concordance, quant au nombre de condamnés, entre les chiffres de cette statistique et ceux de la statistique de l'administration de la Justice.

1939	1950	1960	1963	1964	1965	1966	1967	1968
6 612	8 092	7 571	7 779	7 998	7 735	8 098	9 409	9 139
29 4	37 —	27 —	27 —	24 —	30 1	31 1	36 —	34 —
33	37	27	27	24	31	32	36	34
5	9	4	2	3	4	3	2	4
—	—	—	—	—	—	2	—	—
4	2	2	4	1	3	2	5	1
1	8	5	5	2	2	3	6	6
14	12	9	16	10	17	20	18	15
—	—	—	—	—	—	—	—	—
4	12	7	3	3	7	7	8	16
4	7	2	2	6	6	5	6	8
—	—	1	—	—	—	—	—	—
27	41	26	30	22	35	39	43	46
32	49 1	29 1	32	25	38 1	41 1	45	50
—	—	—	—	—	—	—	—	—
89	143	206	176	222	231	241	230	179
770	689	914	876	997	1 089	1 094	1 058	1 039
16	32	26	98	12	24	53	63	57
875	864	1 146	1 150	1 231	1 344	1 388	1 351	1 275

1967	1968	1900	1910	1920	1930	1939	1950	1960	1965	1966	1967	1968
------	------	------	------	------	------	------	------	------	------	------	------	------

Femmes

2 198	2 061	1 940	1 671	1 970	775	539	642	339	381	394	395	394
8 208	8 056	3 685	3 991	3 658	2 576	1 776	2 051	1 772	1 544	1 500	1 856	1 792
6 842	7 336	3 336	3 531	3 284	2 585	2 405	1 786	1 796	1 653	1 645	1 953	1 867
3 528	3 652	2 096	2 197	2 343	1 582	1 561	1 563	974	1 033	1 054	1 219	1 179
1 660	1 472	999	937	1 084	799	751	769	655	515	488	575	472
741	709	395	380	449	322	337	300	234	188	200	306	268
—	—	3	1	—	2	2	—	—	1	—	—	—
23 177	23 286	12 454	12 708	12 788	8 641	7 371	7 111	5 870	5 315	5 281	6 304	5 972

2. — Statistique criminelle.

II. Nombre de condamnés.

ANNÉES	A. Nombre de condamnés								
	Primaires			Récidiviste			Ensemble		
	H	F	Total	H	F	Total	H	F	Total
1900	23 099	9 203	32 302	18 134	3 251	21 385	41 233	12 454	53 687
1910	20 443	8 135	28 578	20 269	4 573	24 842	40 712	12 708	53 420
1920	15 848	8 899	24 747	11 178	3 889	15 067	27 026	12 788	39 814
1930	17 567	5 682	23 249	13 746	2 959	16 705	31 313	8 641	39 954
1939	12 223	4 886	17 109	12 306	2 485	14 791	24 529	7 371	31 900
1950	13 139	4 724	17 863	10 295	2 387	12 682	23 434	7 111	30 545
1960	11 845	4 051	15 896	9 950	1 819	11 769	21 795	5 870	27 665
1965	11 317	3 680	14 997	9 457	1 635	11 092	20 774	5 315	26 089
1966	11 078	3 716	14 794	9 791	1 565	11 356	20 869	5 281	26 150
1967	12 011	4 381	16 392	11 166	1 923	13 089	23 177	6 304	29 481
1968	12 101	4 143	16 244	11 185	1 829	13 014	23 286	5 972	29 258

ANNÉES	B. Condamnés ayant											
	commis leur infraction sous l'influence de la boisson			encouru au moins une condamnation pour ivresse publique			encouru une condamnation pour ivresse publique et ayant en outre commis leur infraction sous l'influence de la boisson			Total		
	H	F	Total	H	F	Total	H	F	Total	H	F	Total
1900	939	17	956	4 920	218	5 138	4 485	141	4 626	10 344	376	10 720
1910	349	11	360	6 738	272	7 010	4 263	174	4 437	11 350	457	11 807
1920	52	—	52	2 986	119	3 105	1 490	51	1 541	4 528	170	4 698
1930	911	20	931	4 311	171	4 482	3 862	126	3 988	9 084	317	9 401
1939	229	18	247	3 830	172	4 002	1 964	110	2 074	6 023	300	6 323
1950	5	—	5	2 155	158	2 313	1 981	131	2 112	4 141	289	4 430
1960	10	—	10	2 070	121	2 191	1 651	83	1 734	3 731	204	3 935
1965	20	1	21	1 168	82	1 250	1 000	70	1 070	2 188	153	2 341
1966	9	4	13	1 594	106	1 700	972	59	1 031	2 575	169	2 744
1967	11	3	14	1 605	129	1 734	1 008	72	1 080	2 624	204	2 828
1968	21	9	30	1 548	124	1 672	839	74	913	2 408	207	2 615

N.B. — H = hommes, F = femmes.

2. — Statistique criminelle.

III. Répartition des condamnés d'après l'état civil.

SPÉCIFICATIONS	1920	1930	1939	1950	1960	1965	1966	1967	1968
Hommes.									
Célibataires	12 425	13 064	8 471	8 273	7 823	7 361	7 148	8 094	7 942
Mariés	13 843	17 000	14 721	13 927	12 932	12 278	12 726	13 801	14 036
Veufs	621	719	747	556	418	313	315	253	251
Divorcés	116	385	556	646	584	814	979	1 025	1 056
Etat civil inconnu	21	145	34	32	38	8	1	4	1
Total:	27 026	31 313	24 529	23 434	21 795	20 794	20 869	23 177	23 286
Femmes.									
Célibataires	3 578	1 575	1 105	1 248	745	586	597	649	615
Mariées	8 515	6 508	5 735	5 274	4 707	3 273	4 193	5 138	4 882
Veuves	627	383	327	353	196	218	219	218	175
Divorcées	63	155	201	233	213	234	270	299	300
Etat civil inconnu	5	20	3	3	9	4	2	—	—
Total:	12 788	8 641	7 371	7 111	5 870	4 315	5 281	6 304	5 972
Total.									
Célibataires	16 003	14 639	9 576	9 521	8 568	7 947	7 7-5	8 743	8 557
Mariés	22 358	23 508	20 456	19 201	17 638	16 551	16 619	18 939	18 918
Veufs	1 248	1 102	1 074	909	614	531	534	471	426
Divorcés	179	540	757	879	797	1 048	1 249	1 324	1 356
Etat civil inconnu	26	165	37	35	47	12	3	4	1
Total:	39 814	39 954	31 900	30 545	27 665	26 089	26 150	29 481	29 258

2. — Statistique criminelle.

IV. Classement des récidivistes d'après le nombre de condamnations encourues.

SPÉCIFICATIONS	Hommes										
	1900	1910	1920	1930	1939	1950	1960	1965	1966	1967	1968
2 condamnations ..	7 481	7 240	4 608	5 478	4 478	4 412	3 886	3 755	3 576	4 024	3 976
3 condamnations ..	3 546	4 052	2 082	2 768	2 430	2 020	2 008	1 907	1 931	2 289	2 237
4 condamnations ..	2 086	2 443	1 214	1 604	1 513	1 094	1 261	1 134	1 220	1 383	1 428
5 condamnations ..	1 308	1 612	759	945	947	754	790	731	817	930	980
6 condamnations et plus	3 713	4 922	2 515	2 951	2 938	2 015	2 005	1 930	2 247	2 540	2 564
Total:	18 134	20 269	11 178	13 746	12 306	10 295	9 950	9 457	9 791	11 166	11 185

SPÉCIFICATIONS	Femmes										
	1900	1910	1920	1930	1939	1950	1960	1965	1966	1967	1968
2 condamnations ..	1 808	2 170	1 953	1 442	1 214	1 223	918	879	791	1 015	947
3 condamnations ..	667	1 008	833	612	542	517	382	339	338	372	359
4 condamnations ..	315	488	399	332	265	263	186	162	157	223	199
5 condamnations ..	157	283	212	188	155	123	105	76	99	112	104
6 condamnations et plus	304	624	492	385	309	261	228	179	180	201	220
Total:	3 251	4 573	3 889	2 959	2 485	2 387	1 819	1 635	1 565	1 923	1 829

2. — Statistique criminelle.

V. Répartition des condamnés d'après les faits commis.

INFRACTIONS		Moyenne 1955-1959	1964	1965	1966	1967	1968
Faux en écritures	Hommes	797	933	871	858	940	994
	Femmes	204	294	229	188	227	267
	Total:	1 001	1 227	1 100	1 046	1 167	1 261
Viols et attentats à la pudeur	Hommes	819	978	361	857	1 038	1 000
	Femmes	23	16	13	27	20	25
	Total:	842	994	374	884	1 058	1 025
Meurtres	Hommes	15	18	22	22	23	30
	Femmes	5	3	3	8	5	3
	Total:	20	21	25	30	28	33
Lésions corporelles volontaires (peines criminelles et correctionnelles)	Hommes	3 415	3 458	3 477	3 408	3 742	3 789
	Femmes	475	394	403	343	426	429
	Total:	3 890	3 852	3 880	3 751	4 168	4 218
Lésions corporelles volontaires (peines de police)	Hommes	2 318	1 862	1 676	1 565	1 576	1 341
	Femmes	794	522	410	407	425	320
	Total:	3 112	2 384	2 086	1 972	2 001	1 661
Vols et maraudages (peines criminelles et correctionnelles)	Hommes	3 897	4 711	4 476	4 895	5 431	5 569
	Femmes	918	1 271	1 101	1 328	1 734	1 523
	Total:	4 815	5 982	5 577	6 223	7 165	7 092
Vols et maraudages (peines de police)	Hommes	130	66	47	39	36	25
	Femmes	54	46	27	22	24	32
	Total:	184	112	74	61	60	57
Abus de confiance, escroqueries, tromperies	Hommes	1 586	1 276	1 267	1 282	1 449	1 491
	Femmes	348	283	251	253	294	291
	Total:	1 934	1 559	1 518	1 535	1 743	1 782
Autres infractions	Hommes	8 169	8 465	8 577	7 943	8 942	9 047
	Femmes	3 119	3 257	2 878	2 705	3 149	3 082
	Total:	11 288	11 722	11 455	10 648	12 091	12 129

3. — Libérations conditionnelles.

ANNÉES	Sexe		Age							Etat civil (1)			
	H	F	- 20 ans	20 à -25 ans	25 à -30 ans	30 à -40 ans	40 à -50 ans	50 à -60 ans	60 ans et plus	C.	M.	V.	D.
1900	204	32	10	57	62	57	23	14	13	116	109	9	2
1910	176	26	18	52	36	63	25	6	2	105	91	6	—
1920	464	98	36	150	108	133	88	33	14	246	273	35	8
1930	495	62	15	82	124	151	111	52	22	213	292	29	23
1939	475	60	11	44	83	190	119	57	31	137	343	29	26
1950	3 973	323	12	226	853	1 419	1 098	556	132	1 448	2 497	152	199
1960	594	50	20	90	121	180	128	78	27	206	362	19	57
1965	591	79	31	114	171	179	103	46	26	224	373	22	51
1966	438	64	13	91	95	148	86	52	17	156	277	21	48
1967	688	65	18	146	162	217	132	53	25	212	428	31	82
1968	800	83	15	157	166	292	154	55	44	271	498	32	82

(1) C = célibataires ; M = mariés ; V = veufs ; D = divorcés.

4. — Infractions individuelles ⁽¹⁾ — 1968.

FAITS COMMIS EN BELGIQUE dans un lieu déterminé en	Commune de				Total
	100 000 habitants et plus	25 000 — 100 000 habitants	10 000 — 25 000 habitants	moins de 10 000 habitants	
Janvier	670	447	314	961	2 392
Février	462	320	292	779	1 853
Mars	573	432	295	891	2 191
Avril	502	388	297	847	2 034
Mai	591	384	300	866	2 141
Juin	547	409	318	922	2 196
Juillet	601	415	349	1 080	2 445
Août	565	370	349	948	2 232
Septembre	582	434	318	925	2 259
Octobre	635	469	308	893	2 305
Novembre	497	345	258	793	1 893
Décembre	500	441	323	878	2 142
Période de plusieurs mois	134	84	62	161	441
Epoque inconnue ou indéterminée	516	355	199	928	1 998
Total :	7 375	5 293	3 982	11 872	28 522

(1) Par « infractions individuelles » il y a lieu d'entendre toutes les infractions définitivement jugées, entrant dans la statistique criminelle et commises par les condamnés retenus par cette statistique.

5. — Personnel des tribunaux de première instance et des justices de paix. — Nombre d'avocats et de notaires.

(Source : Ministère de la Justice.)

ARRONDISSEMENTS JUDICIAIRES	Tribunaux de première instance							Justices de paix	
	Présidents et vice- présidents	Juges	Pro- cureurs du Roi et sub- stituts	Greffiers (1)	Huissiers	Notaires	Avocats	Juges	Greffiers (1)
Situation au 31 décembre 1969									
Anvers	8	30	38	39	41	111	407	17	30
Malines	2	8	7	11	12	29	57	6	10
Turnhout	2	8	8	11	8	30	47	5	11
Bruxelles	14	51	63	62	67	170	1 346	33	59
Louvain	3	9	10	12	12	40	81	7	13
Nivelles	2	6	8	9	8	32	44	5	10
Charleroi	6	25	23	29	27	68	170	14	27
Mons	4	14	14	17	21	49	98	11	18
Tournai	3	9	9	11	14	48	41	11	14
Bruges	4	14	15	16	20	52	129	8	15
Courtrai	3	13	13	14	13	49	101	5	15
Furnes	1	4	5	4	4	15	17	2	4
Ypres	2	4	5	6	6	22	27	3	5
Audenarde	2	8	7	10	12	38	33	5	10
Gand	5	21	24	25	26	86	255	13	19
Termonde	4	13	14	15	18	59	96	10	16
Huy	2	5	5	8	8	25	30	3	6
Liège	6	25	25	33	35	80	378	17	26
Verviers	1	9	9	11	12	35	47	7	12
Hasselt	2	8	10	13	8	31	68	6	12
Tongres	2	8	8	11	6	30	54	5	13
Arlon	1	5	4	5	5	16	20	6	7
Marche-en-Famenne	1	3	3	4	3	16	18	5	7
Neufchâteau	1	4	3	4	4	17	15	6	7
Dinant	2	5	5	9	8	27	42	6	13
Namur	2	9	8	10	17	32	83	6	13
Total:	85	318	343	399	415	1 207	3 704	222	392

Situation au 31 décembre 1970

Anvers	9	33	36	43	44	111	402	15	34
Malines	3	7	7	11	12	29	61	4	7
Turnhout	3	7	8	14	8	30	48	5	11
Bruxelles	14	52	62	67	70	167	1 374	30	69
Louvain	3	10	10	13	11	40	84	6	12
Nivelles	2	5	8	9	10	32	47	5	9
Charleroi	7	24	22	31	28	68	173	11	26
Mons	4	14	14	18	20	49	96	9	18
Tournai	3	9	8	12	14	47	40	8	15
Bruges	4	14	15	18	21	52	135	7	17
Courtrai	4	12	11	15	13	49	107	7	15
Furnes	2	3	5	4	5	15	17	2	4
Ypres	2	4	5	5	6	22	23	3	4
Audenarde	3	7	7	10	11	38	25	5	7
Gand	6	20	24	29	25	86	271	11	23
Termonde	4	13	14	16	19	59	113	9	19
Huy	2	5	5	7	8	25	29	4	7
Liège	7	24	25	35	37	80	366	12	29
Verviers	3	8	10	10	14	35	53	7	12
Hasselt	3	7	10	16	9	31	109	5	9
Tongres	3	7	8	14	7	29	49	5	11
Arlon	2	4	4	5	7	16	21	4	8
Marche-en-Famenne	2	3	3	4	4	16	17	4	4
Neufchâteau	2	3	3	4	5	17	15	5	6
Dinant	2	5	5	8	8	27	41	7	13
Namur	3	8	7	10	18	32	97	5	10
Total:	102	308	336	428	434	1 202	3 813	195	399

(1) Greffiers, greffiers-adjoints, etc.

6. — Déclarations de faillite et demandes de concordat judiciaire.

Déclarations de faillite (1).

RESSORTS DE COURS D'APPEL	1900	1910	1920	1930	1939	1950	1960	1964	1965	1966	1967	1968
Bruxelles	348	366	53	416	520	307	517	528	458	575	693	754
Gand	110	113	20	128	147	111	153	160	160	180	200	249
Liège	77	113	20	91	78	87	150	153	183	202	266	261
<i>Royaume :</i>	535	592	93	635	745	505	820	841	801	957	1 159	1 264

1) Y compris les faillites rouvertes.

Demandes de concordat judiciaire.

RESSORTS DE COURS D'APPEL	1900	1910	1920	1930	1939	1950	1960	1964	1965	1966	1967	1968
Bruxelles	127	221	14	..	204	60	46	99	68	70	122	139
Gand	43	47	4	..	72	35	25	57	59	49	62	41
Liège	33	58	2	..	66	46	55	39	32	58	68	75
<i>Royaume :</i>	203	326	20	374	342	141	126	195	159	177	252	255

7. — Faillites terminées par liquidation.

SPÉCIFICATIONS	Importance du passif				
	Moins de 100 000 F	100 000 à 500 000 F	500 000 à 1 000 000 F	1 000 000 à 5 000 000 F	5 000 000 F et plus

1967 (1 000 F)

Passif chirographaire	1 675	43 890	67 774	170 571	201 931
Passif privilégié	3 926	41 352	45 112	79 327	48 325
Honoraires et frais	537	5 391	5 776	9 815	13 733
Paiements aux créanciers chirographaires ..	262	4 224	5 041	14 086	19 746
Paiements aux créanciers privilégiés	1 250	14 171	16 445	40 740	28 014

1968 (1 000 F)

Passif chirographaire	1 852	56 048	61 380	210 026	240 236
Passif privilégié	12 856	50 936	56 392	104 576	68 085
Honoraires et frais	1 580	6 016	6 705	15 114	9 505
Paiements aux créanciers chirographaires ..	1 017	6 234	5 226	22 644	19 258
Paiements aux créanciers privilégiés	6 360	17 119	36 065	48 238	42 192

8. — Justice civile et commerciale.

SPÉCIFICATIONS	1900	1910	1920	1930
Justices de paix.				
Affaires ayant été inscrites :				
sur citation	23 697	36 599	85 665	48 260
sur comparution volontaire	80 268	125 279	103 037	57 301
sur requête	—	—	—	—
Affaires terminées :				
par radiation, etc.	85 225	130 574	111 433	61 219
par jugement.....	18 740	31 304	77 269	44 342
Affaires en conciliation :				
terminées à l'amiable	—	—	—	—
restées sans suite connue	—	—	—	—
Total des affaires terminées....	103 965	161 878	188 702	105 561
Tribunaux de commerce.				
Affaires nouvelles introduites pendant l'année	31 544	43 359	25 201	61 328
Affaires terminées :				
par jugement	23 795	33 240	15 350	51 052
par transaction, radiation, etc.	10 048	11 228	11 287	13 017
Affaires restant à juger.....	7 808	17 478	25 196	29 459
Nombres des :				
concordats judiciaires homologués.....	113	166	11	218
faillites déclarées	535	592	93	635
Tribunaux de première instance.				
Affaires nouvelles introduites pendant l'année	10 060	13 106	17 342	20 084
Affaires terminées :				
par jugement.....	7 366	9 216	9 702	13 520
par transaction, radiation, etc.	2 624	3 121	4 690	6 533
Affaires restant à juger	9 264	16 595	25 822	27 536
Nombre de jugements accueillant des demandes en matière de :				
divorce	939	1 299	2 366	2 434
séparation de corps	102	149	103	230
Jugements statuant sur les demandes de « Pro Deo »	4 489	6 611	8 559	4 926
dont accordées	4 000	6 105	7 423	4 577
Cours d'appel.				
Affaires inscrites :				
pendantes au début de l'année	1 202	1 484	2 206	4 658
nouvelles, introduites pendant l'année.....	1 376	1 615	1 791	3 236
Affaires terminées :				
par arrêt au fond	1 080	1 200	1 193	2 331
par transaction, abandon, etc.	216	312	559	878
Affaires restant à juger.....	1 282	1 587	2 245	4 685
Arrêts rendus :				
en matière fiscale.....	—	—	—	233
Cour de cassation, 1^{re} chambre.				
Affaires inscrites :				
pendantes au début de l'année.....	56	47	78	116
nouvelles, introduites pendant l'année.....	31	52	63	125
Affaires terminées :				
par arrêt au fond	44	40	64	130
par arrêt décrétant la déchéance, le désistement .	2	3	1	2
Affaires restant à juger.....	41	56	76	109

1939	1950	1960	1965	1966	1967	1968
112 222	92 082	123 841	144 514	161 415	165 497	159 348
61 819	90 126	3 586	4 236	4 445	4 818	4 802
—	—	4 841	5 633	5 793	5 675	6 242
68 923	95 085	16 066	16 448	17 187	17 397	20 066
105 118	87 123	116 138	136 582	153 355	156 177	151 671
—	—	32 917	33 596	34 752	32 579	27 630
—	—	59 881	60 781	65 902	62 078	55 425
174 041	182 208	225 002	247 407	271 196	268 231	254 792
39 537	40 306	57 695	75 210	83 307	90 584	87 525
31 857	33 936	48 815	62 977	71 790	76 366	74 633
9 803	8 361	10 424	11 699	10 885	11 993	14 007
17 880	19 447	23 377	32 414	35 920	41 456	43 740
174	79	58	82	75	107	133
745	886	820	801	957	1 159	1 264
17 465	26 849	28 603	31 364	33 423	34 663	37 423
14 555	23 141	22 543	23 566	25 124	26 269	27 314
5 217	7 483	7 224	6 556	6 710	8 319	7 953
16 970	29 380	31 602	42 952	46 206	48 136	51 627
3 520	5 148	4 671	5 890	6 154	6 547	6 947
213	285	252	229	197	202	216
7 331	6 230	5 756	3 553	3 370	2 793	3 621
6 680	5 712	5 501	3 229	3 017	2 539	3 349
4 072	5 608	5 023	5 980	6 410	6 901	7 049
2 716	3 186	3 685	4 295	4 571	4 543	6 404
2 279	2 583	2 794	2 955	3 041	3 220	3 643
613	1 002	973	783	1 080	1 021	979
3 896	5 209	4 941	6 602	6 901	7 203	8 831
307	540	2 101	788	609	494	428
123	190	307	330	332	301	262
92	145	253	235	228	214	219
73	127	219	230	257	246	223
3	11	3	3	2	7	5
139	197	338	332	301	262	253

9. — Activité du Conseil d'Etat.

SPECIFICATIONS	1962-1963	1963-1964	1964-1965	1965-1966	1966-1967	1967-1968
I. Section de législation.						
Avis émis	409	513	362	396	404	333
II. Section d'administration.						
1. Compétence d'avis :						
a) avis émis en matière de contentieux de l'indemnité (art. 7, par. 1)	13	9	6	6	4	9
b) autres avis	21	14	20	21	36	34
c) total des avis	34	23	26	27	40	43
2. Compétence juridictionnelle :						
a) arrêts rendus en matière de recours contre des décisions contentieuses administratives (art. 9)	320	(1)	263	259	259	206
b) arrêts rendus en matière de recours contre des actes et règlements administratifs (art. 9)						
— accordant l'annulation	65	(1)	34	48	70	69
— refusant l'annulation	125	(1)	132	145	154	144
— total	190	(1)	166	193	224	213
c) autres arrêts	52	(1)	163	68	103	134
d) total des arrêts	562	(1)	592	520	586	553
3. Compétence en matière minière et d'unions professionnelles :						
Affaires terminées	681	561	585	768	822	..
4. Affaires terminées autrement que par avis ou arrêt	83	(1)	83	60	298	..
5. Total des affaires terminées	1 360	1 243	1 291	1 375	1 746	..

(1) Non communiqué.

10. — Population des dépôts de mendicité, des maisons de refuge, des établissements d'observation et d'éducation de l'Etat (1).

ANNÉES (Situation au 31 décembre)	Dépôts de mendicité			Maisons de refuge			Etablissements d'observation de l'Etat			Etablissements d'éducation de l'Etat		
	Hommes	Femmes	Total	Hommes	Femmes	Total	Hommes	Femmes	Total	Hommes	Femmes	Total
1930	1 046	118	1 164	774	61	835	130	44	174	574	219	793
1935	869	84	953	982	71	1 053	103	40	143	479	182	661
1939	862	75	937	721	58	779	115	31	148	523	166	689
1945	111	52	163	210	35	245	213	69	282	999	268	1 267
1950	238	45	283	316	26	342	187	56	243	777	218	995
1955	69	39	108	339	26	365	123	38	161	392	197	589
1960	123	29	152	255	32	287	128	59	187	358	136	494
1962	140	26	166	238	34	272	149	86	235	314	122	436
1963	278	24	302	479	40	519	136	83	219	337	130	467
1964	347	52	399	486	85	571	118	102	220	290	99	389
1965	419	16	435	466	37	503	120	98	218	327	100	427
1966	381	23	404	491	47	538	(2)	(2)	(2)	(2)	(2)	(2)
1967	335	20	355	592	44	636	(2)	(2)	(2)	(2)	(2)	(2)
1968	295	15	310	556	38	594	(2)	(2)	(2)	(2)	(2)	(2)

(1) Y compris les établissements spéciaux pour anormaux et l'asile clinique de Bruges pour jeunes filles atteintes de maladies vénériennes.

(2) Non communiqué.

11. — Juges des enfants.

ANNÉES	Mineurs jugés pour					
	Vagabondage ou mendicité	Inconduite	Prostitution, débauche, jeux, etc.	Faits qualifiés : infraction	Infraction à la loi scolaire	Total
1930	186	424	50	1 317	105	2 082
1935	154	303	76	1 433	33	1 999
1939	122	479	106	1 103	37	1 847
1945	184	1 446	72	2 086	64	3 852
1950	115	640	62	1 594	161	2 572
1955	130	536	74	1 207	113	2 060
1959	178	756	152	1 447	130	2 663
1960	173	808	200	1 689	127	2 997
1961	182	871	181	1 810	160	3 204
1962	244	822	153	1 831	155	3 205
1963	222	781	274	1 757	142	3 176
1964	259	1 008	242	1 638	126	3 273
1965	321	931	215	1 663	119	3 249
1966 (1)						
1967 (1)						
1968 (1)						

(1) Non communiqué.

Number 1

March 2010

Pages 1-10

11-20

21-30

31-40

41-50

51-60

61-70

71-80

81-90

91-100

101-110

111-120

121-130

131-140

141-150

151-160

161-170

171-180

Agriculture - Sylviculture

1. — Evolution du nombre d'exploitations (exploitants produisant pour la vente).

TAILLE DES EXPLOITATIONS	1959		1966		1967	
	Nombre	%	Nombre	%	Nombre	%
Sans cultures	1 208	0,4	4 406	2,0	4 965	2,4
1 a à — 5 ha	165 626	61,5	118 895	54,6	112 194	53,5
5 ha à — 10 ha	52 583	19,6	41 644	19,1	39 422	18,8
10 ha à — 15 ha	23 247	8,7	22 650	10,4	22 314	10,6
15 ha à — 20 ha	11 918	4,4	12 754	5,9	12 853	6,1
20 ha à — 30 ha	8 340	3,1	10 090	4,6	10 438	5,0
30 ha et plus	6 147	2,3	7 265	3,4	7 487	3,6
<i>Total:</i>	269 069	100,0	217 704	100,0	209 673	100,0

2. — Evolution de quelques grandes cultures et groupes d'animaux.

ANNÉES	Cultures (en 1 000 ha)							Animaux (en milliers)		
	Froment	Seigle	Orge	Avoine	Betteraves sucrières	Lin	Pommes de terre	Chevaux agricoles	Bovidés	Porcs
1846	233	283	40	202	2	30	115	295	1 204	1 052
1856	267	292	45	219	8	33	150	277	1 258	458
1866	284	289	44	230	18	57	171	283	1 242	632
1880	276	278	40	249	33	40	199	272	1 383	646
1895	180	283	40	249	54	31	185	272	1 421	1 163
1910	161	269	25	260	60	18	172	317	1 880	1 494
1929	153	186	25	231	53	25	153	270	1 673	993
1950	174	89	84	178	63	24	98	244	2 112	1 344
1959	200	62	110	141	64	21	79	170	2 649	1 450
1962	209	39	128	125	57	33	68	141	2 832	2 052
1963	200	41	134	115	57	34	69	132	2 805	1 795
1964	216	42	128	105	64	39	61	120	2 663	1 833
1965	227	34	147	99	65	27	57	108	2 731	1 847
1966	212	30	160	91	67	24	59	95	2 773	1 971
1967	199	27	154	97	78	14	62	86	2 760	2 323
1968	203	27	154	87	90	15	55	55(1)	2 805	2 502
1969	199	22	155	84	90	16	50	51(1)	2 844	2 803
1970	181	20	170	72	90	8	46	44(1)	2 887	3 722

(1) Race de gros trait belge et race de trait ardennais.

3. — Etendue cultivée. - Animaux de ferme. - Matériel agricole (1).

NATURE DES CULTURES	Superficies recensées aux :					
	15-5-1959	15-5-1966	15-5-1967	15-5-1968	15-5-1969	15-5-1970
I. Etendue cultivée						
Céréales et farineux.	Ha					
I. Céréales panifiables :						
Froment d'hiver et alternatif	159 794	93 846	74 739	110 105	103 967	115 847
Froment de printemps	38 421	116 859	122 437	90 656	92 897	65 359
Seigle	61 196	29 011	26 350	26 061	21 327	19 890
Epeautre	7 477	3 838	4 222	4 605	5 134	5 598
Méteil	586	656	855	671	1 055	664
<i>Total des céréales panifiables :</i>	267 474	244 210	228 603	232 098	224 380	207 358
I. Céréales secondaires :						
Orge d'hiver (Escourgeon)	34 257	25 040	27 097	33 045	36 266	50 326
Orge de printemps	74 729	134 608	125 952	119 903	118 341	119 375
Avoine	139 739	90 586	95 818	86 405	83 557	71 962
Sarrasin	425
Maïs cultivé pour la graine	465	504	560	700	865	1 904
Mélange de céréales autres que méteil .	3 447	7 612	8 330	8 980	9 296	10 691
<i>Total des céréales secondaires :</i>	253 062	258 350	257 757	249 033	248 325	254 258
<i>Total des céréales et farineux :</i>	520 535	502 560	486 360	481 131	472 705	461 616
Plantes industrielles.						
Betteraves sucrières	63 747	66 475	77 847	89 503	89 929	89 688
Lin	20 773	23 554	14 012	14 621	15 576	8 185
Chicorée à café	1 278	741	778	994	1 104	1 422
Tabac	1 392	637	506	569	593	570
Houblon	657	842	913	923	910	971
Plantes oléagineuses :						
Colza d'hiver	48	8	343	517	371	393
Colza d'été	32	35	110	130	160	85
Autres plantes industrielles	67	43	40	58	60	49
<i>Total des plantes industrielles :</i>	87 994	92 335	94 549	107 315	108 703	101 363
Plantes racines et tuberculifères.						
Betteraves fourragères	52 998	37 436	36 043	33 587	34 110	32 743
Pommes de terre tardives et mi-hâtives ..	64 563	47 385	49 709	42 946	38 921	43 071
Pommes de terre hâtives	6 709	4 189	4 622	4 202	3 645	3 402
Carottes fourragères	712	273	320	293	258	314
Autres plantes racines et tuberculifères ...	471	299	388	237	217	319
<i>Total des plantes racines et tuberculifères :</i>	125 453	89 582	91 082	81 265	77 151	79 849

(1) Voir remarque page 208.

3. — Etendue cultivée. - Animaux de ferme. - Matériel agricole ⁽¹⁾ (suite).

NATURE	Superficies recensées aux :					
	15-5-1959	15-5-1966	15-5-1967	15-5-1968	15-5-1969	15-5-1970
Autres cultures.	Ha					
Cultures fourragères :						
Fourrages verts	45 483	36 943	36 603	32 559	33 776	37 586
Prairies	799 887	794 603	794 274	791 283	787 840	794 733
Cultures maraîchères	11 376	18 021	19 569	19 959	23 463	25 128
Cultures fruitières	45 349	32 689	31 491	30 149	29 054	21 096
Cultures de fleurs	783	821	846	846	852	870
Autres cultures (pépinières, oseraies, cultures non dénommées) (2)	8 090	6 384	6 289	5 993	5 768	6 314
Total des autres cultures :	910 968	889 461	889 072	880 789	880 753	885 727
Récapitulation générale.						
a) Cultures en plein air :						
Céréales et farineux	520 535	502 560	486 360	481 131	472 705	461 616
Plantes industrielles	87 994	92 335	94 549	107 315	108 703	101 363
Plantes racines et tuberculifères	125 453	89 582	91 082	81 265	77 151	79 849
Légumes à cosse récoltés secs	11 616	9 041	8 184	7 617	7 576	6 593
Autres cultures	910 968	889 461	889 072	880 789	880 753	885 727
b) Cultures sous verre	1 202	1 550	1 623	1 680	1 691	1 765
c) Jachères	3 063	5 527	6 604	4 652	4 961	5 352
Total général:	1 660 831	1 590 056	1 577 474	1 564 449	1 553 540	1 542 265

II. Animaux de ferme
Nombre

Chevaux agricoles et non agricoles	172 987	100 914	92 916	86 304	80 772	72 864
Bovidés :						
Vaches laitières	1 011 725	1 016 136	1 025 885	1 064 484	1 071 729	1 052 145
Autres bovidés	1 631 232	1 750 550	1 727 521	1 734 990	1 766 834	1 834 644
Total des bovidés :	2 642 957	2 766 686	2 753 406	2 799 474	2 838 563	2 886 789
Porcs	1 426 929	1 947 701	2 300 366	2 479 211	2 779 903	3 722 492
Moutons	112 162	90 672	91 115	88 376	102 092	112 235
Chèvres	8 488	4 256	3 996	3 845	3 501	3 618

III. Matériel agricole
Nombre

Tracteurs agricoles et horticoles (tout type)	46 642	78 204	84 945	88 360	91 696	..
Jeeps	5 650	3 101	2 716	2 748	1 905	..
Moissonneuses-batteuses	2 575	6 723	7 199	7 669	7 754	..
Décolleteuses de betteraves	2 104	1 507	1 419	1 328
Décolleteuses-arracheuses de betteraves ..	387	1 571	1 874	2 115	3 620	..
Machines à traire (trayeuses mécaniques)	31 748	46 326	49 032	50 874	50 685	..

(1) Voir remarque page 208.

(2) Y compris les semences agricoles et horticoles, les plants de pommes de terre, les jardins potagers et les cultures sous verre pratiquées exclusivement pour la consommation familiale.

4. — Recensements des ensemencements d'hiver et du bétail ⁽¹⁾.

I. Cultures.

NATURE DES CULTURES	Superficies recensées aux :					
	15-12-1965	15-12-1966	15-12-1967	1-12-1968	1-12-1969	1-12-1970
	Ha					
Froment d'hiver	97 379	78 741	110 676	102 934	115 888	150 512
Seigle	31 245	27 305	26 417	21 721	20 088	23 470
Epeautre	3 765	4 177	4 501	4 960	5 567	7 541
Méteil	266	263	170	116	126	128
Orge d'hiver (escourgeon)	24 327	26 516	31 976	35 696	49 647	68 388
Colza d'hiver et navette d'hiver	90	214	573	620	567	736
Total des ensemencements d'hiver :	157 072	137 216	174 313	166 047	191 833	250 775

II. Animaux.

NATURE DES ANIMAUX	Nombre d'animaux recensés aux :					
	15-12-1965	15-12-1966	15-12-1967	1-12-1968	1-12-1969	1-12-1970
Chevaux agricoles et non agricoles	103 848	93 633	84 336	80 978	75 884	67 399
Bovidés	2 618 745	2 597 228	2 610 562	2 673 521	2 712 951	2 714 746
dont : vaches laitières	1 024 702	1 028 841	1 039 566	1 067 204	1 066 389	1 042 453
Nombre d'exploitations détenant des bovi- dés	159 017	150 921	143 892	138 416	131 108	122 651
Porcs	1 885 042	2 116 604	2 392 250	2 504 303	3 093 968	3 835 260
dont : truies d'élevage	257 065	288 658	318 176	370 056	495 389	528 049
Nombre d'exploitations détenant des porcs	104 405	101 660	96 077	88 964	86 476	84 249
Moutons	66 778	68 343	64 535	83 538	84 782	65 700
Chèvres	2 856	2 658	2 420	2 835	2 767	2 612

(1) Voir remarque page 208.

5. — Maladies contagieuses chez les animaux domestiques.

(Source : Ministère de l'Agriculture.)

ANNÉES	Charbon bactérien	Charbon bactérien	Fièvre aphteuse (bovidés)	Piétin	Peste porcine	Gale des chevaux	Rage	Maladies des abeilles	Pestes aviaires	Myxomatose
Nombre de foyers										
1931 ...	186	120	612	—	—	—	—	—	—	—
1932 ...	124	96	4 076	3	—	—	—	—	—	—
1933 ...	94	60	28 755	4	31	—	—	—	—	—
1934 ...	112	32	842	1	1	—	—	—	—	—
1935 ...	91	35	18	—	1	—	—	—	—	—
1936 ...	140	50	18	2	765	—	—	—	—	—
1937 ...	279	76	63 262	—	449	—	—	3	—	—
1938 ...	349	91	39 501	1	153	—	—	7	—	—
1939 ...	267	42	9 797	—	497	—	—	12	—	—
1940 ...	218	40	11 286	—	38	—	—	5	—	—
1941 ...	370	38	2 148	2	8	2 402	—	3	—	—
1942 ...	80	9	272	—	9	1 196	—	5	—	—
1943 ...	40	6	63	6	2	724	—	6	—	—
1944 ...	25	10	7 135	—	2	359	—	1	—	—
1945 ...	23	10	297	—	7	222	—	3	—	—
1946 ...	29	42	9 354	—	43	224	—	3	—	—
1947 ...	43	31	1 557	—	4	233	—	1	—	—
1948 ...	32	34	1 933	—	2	128	—	7	—	—
1949 ...	49	37	1 173	2	100	89	—	6	—	—
1950 ...	53	30	408	1	79	73	—	12	867	—
1951 ...	56	24	50 359	1	23	222	—	42	475	—
1952 ...	75	23	8 498	—	19	55	—	7	1 169	—
1953 ...	52	33	2 549	—	3	11	—	34	423	69
1954 ...	59	20	700	—	6	10	—	85	146	372
1955 ...	49	5	195	—	160	6	—	48	149	47
1956 ...	56	11	720	—	796	4	—	30	66	15
1957 ...	67	8	362	3	278	17	—	31	51	42
1958 ...	47	2	568	1	355	4	—	29	56	38
1959 ...	43	3	57	2	160	4	—	81	182	6
1960 ...	33	3	186	1	109	4	—	79	128	46
1961 ...	36	7	111	1	215	3	1	118	105	41
1962 ...	42	6	6	1	1 705	10	—	71	72	11
1963 ...	34	2	70	2	679	5	—	100	27	11
1964 ...	37	5	2	1	508	9	—	64	55	30
1965 ...	48	—	112	3	337	2	—	118	15	35
1966 ...	13	—	323	1	184	1	41	546	3	26
1967 ...	11	3	22	—	283	3	324	107	6	12
1968 ...	15	2	1	—	317	1	453	59	3	14
1969 ...	23	2	3	—	402	—	165	93	—	5
1970 ...	25	5	2	—	510	1	202	55	6	18

6. — Répartition en 1970 des cultures et des animaux par région agricole.

CULTURES ET ANIMAUX	Dunes Polders-	Région sablon- neuse	Campine	Région sablon- limoneuse	Région limoneuse	Région herbagère « Liège »	Campine hen- nuyère
A. Cultures (ha)							
Céréales et farineux	28 253	52 078	17 242	103 368	156 338	2 893	441
Plantes industrielles	6 728	4 054	298	28 406	53 303	357	98
Plantes racines et tuberculifères	4 489	24 667	6 009	29 593	11 412	218	28
Légumes secs	1 702	537	44	1 817	1 784	36	1
Cultures fourragères :							
— fourrages	1 582	1 799	1 399	4 029	9 658	744	97
— prairies	30 407	103 121	84 338	119 238	103 309	69 993	920
Cultures fruitières	525	2 503	1 089	7 864	5 849	2 583	3
Cultures maraîchères	448	5 020	1 401	7 718	8 041	48	—
Autres cultures (1)	586	3 263	1 032	2 377	857	124	4
Jachères	111	1 536	1 431	1 334	387	38	11
Total:	74 831	198 578	114 283	305 744	350 938	77 034	1 603

B. Animaux (nombre)

Chevaux agricoles et non agricoles	3 100	24 393	9 580	21 246	7 389	1 042	64
Bovidés	131 783	467 743	296 707	523 643	462 109	220 811	2 943
<i>dont</i> vaches laitières	33 344	173 162	113 494	183 528	153 300	111 700	1 144
Porcs	204 567	1 074 533	467 767	1 108 020	507 296	143 524	1 644
<i>dont</i> truies d'élevage	46 945	152 385	65 437	165 975	103 698	11 589	143

C. Importance de la culture des céréales % ⁽²⁾

Céréales panifiables :							
— froment	13,06	4,15	1,39	14,35	25,04	1,50	12,04
— seigle	0,23	4,90	5,27	0,80	0,15	0,04	1,00
— épeautre	—	0,02	0,03	0,01	0,01	0,01	—
— méteil	0,03	0,05	0,02	0,02	0,01	0,03	—
Céréales non panifiables :							
— orges	19,39	11,96	3,46	13,54	13,06	1,30	10,29
— avoine	4,40	4,51	4,47	4,81	5,99	0,54	4,49

(1) Les autres cultures comprennent les cultures de fleurs, les pépinières, les oseraies, les cultures non dénommées, les cultures de semences agricoles et horticoles, les plants de pommes de terre, les jardins potagers et les cultures sous verre.

(2) En % par rapport à la superficie exploitée dans chaque région.

6. — Répartition en 1970 des cultures et des animaux par région agricole. (suite).

CULTURES ET ANIMAUX	Condroz	Haute Ardenne	Région herbagère « Fagne »	Famenne	Ardenne	Région jurassique
A. Cultures (ha)						
Céréales et farineux	50 185	1 976	1 413	13 134	27 305	6 990
Plantes industrielles	7 717	—	51	224	127	—
Plantes racines et tuberculifères	1 028	144	12	221	1 321	707
Légumes secs	539	—	6	67	21	39
Cultures fourragères :						
— fourrages	7 653	89	438	4 289	4 841	968
— prairies	74 503	31 556	14 909	52 975	84 002	25 462
Cultures fruitières	617	—	1	35	16	11
Cultures maraîchères	2 399	—	2	38	3	10
Autres cultures (1)	291	12	6	71	228	98
Jachères	181	9	1	117	118	78
Total:	145 113	33 786	16 839	71 171	117 982	34 363

B. Animaux (nombre)

Chevaux agricoles et non agricoles	2 133	244	273	959	1 899	542
Bovidés	223 926	81 657	40 459	131 831	245 212	57 965
dont vaches laitières	80 284	37 970	14 354	45 849	86 210	17 806
Porcs	75 825	18 732	6 593	25 024	77 894	11 073
dont truies d'élevage	15 167	1 130	844	4 695	16 213	1 437

C. Importance de la culture des céréales % (2)

Céréales panifiables :						
— froment	15,36	0,25	1,98	3,97	1,01	5,21
— seigle	0,14	0,03	0,09	0,24	0,27	0,63
— épeautre	0,40	—	0,68	1,31	3,04	0,61
— méteil	0,11	0,13	0,03	0,08	0,08	0,07
Céréales non panifiables :						
— orges	13,13	1,51	4,59	8,24	9,12	6,24
— avoine	4,27	2,42	0,84	2,72	5,98	6,57

Voir remarques p. 200.

7. — Répartition aux 15 mai 1969 et 1970 des cultures et des animaux, par province ⁽¹⁾

NATURE	Anvers	Brabant	Hainaut	Liège	Lim- bourg	Luxem- bourg	Namur	Flandre orientale	Flandre occidentale	Royaume
1969 ⁽²⁾										
Cultures (ha)										
Céréales et farineux	11 578	77 618	86 107	42 675	28 048	35 987	56 991	57 771	75 930	472 705
Plantes industrielles	447	20 514	27 385	12 943	6 293	106	9 843	7 240	23 932	108 703
Plantes racines et tuber- culifères	7 770	8 331	8 286	911	3 163	1 945	1 190	21 589	23 966	77 151
Légumes à cosse récoltés secs	22	316	1 470	282	32	64	355	1 005	4 030	7 576
Cultures fourragères :										
fourrages	433	2 897	7 633	2 706	558	6 170	10 467	1 288	1 624	33 776
prairies	74 905	59 031	105 512	121 857	43 618	110 097	98 775	79 422	94 623	787 840
Cultures fruitières	1 362	5 658	658	6 051	9 394	94	961	4 073	803	29 054
Cultures maraîchères	2 656	6 656	2 079	2 705	653	11	2 618	1 166	4 919	23 463
Autres cultures (3)	1 263	1 323	496	281	637	250	281	2 558	1 222	8 311
Jachères	1 171	1 193	179	122	830	239	211	728	288	4 961
Total:	101 607	183 537	239 805	190 533	93 226	154 963	181 692	176 840	231 337	1 553 540
Animaux (nombre)										
Chevaux agricoles et non agricoles	11 204	12 018	6 525	2 172	5 009	2 875	2 688	22 113	16 168	80 772
Bovidés	260 159	236 957	386 640	382 519	158 631	300 775	273 732	382 972	456 178	2 838 563
dont vaches laitières ...	107 124	84 663	135 858	178 665	63 892	104 960	94 536	148 464	153 567	1 071 729
Porcs	219 594	244 583	139 952	213 205	292 471	68 700	66 832	497 156	1 037 410	2 779 903
1970 ⁽²⁾										
Cultures (ha)										
Céréales et farineux	10 021	76 966	83 828	43 062	28 253	34 503	56 741	54 985	73 257	461 616
Plantes industrielles	362	19 576	25 355	12 245	6 117	83	9 390	6 871	21 364	101 363
Plantes racines et tuber- culifères	7 441	8 259	9 428	948	3 006	1 925	1 101	22 033	25 708	79 849
Légumes à cosse récoltés secs	32	279	1 372	380	49	77	230	1 027	3 147	6 593
Cultures fourragères :										
fourrages	956	3 161	9 729	3 000	1 195	5 894	9 716	1 698	2 237	37 586
prairies	75 308	58 287	104 479	122 871	44 007	112 606	98 936	81 598	96 641	794 733
Cultures fruitières	1 295	4 611	359	3 340	7 820	23	594	2 501	553	21 096
Cultures maraîchères	2 695	6 844	2 538	2 773	853	20	3 015	1 199	5 191	25 128
Autres cultures (3)	1 357	1 550	591	281	684	308	367	2 613	1 198	8 949
Jachères	1 208	1 483	195	133	873	172	277	741	270	5 352
Total:	100 675	181 016	237 874	189 033	92 857	155 611	180 367	175 266	229 566	1 542 265
Animaux (nombre)										
Chevaux agricoles et non agricoles	10 521	10 503	5 482	2 097	4 406	2 519	2 688	20 429	14 219	72 864
Bovidés	265 068	236 893	393 446	385 137	162 369	311 882	278 295	394 500	459 199	2 886 789
dont vaches laitières ...	105 832	79 963	133 931	175 846	61 313	108 144	95 475	143 189	148 452	1 052 145
Porcs	319 875	315 947	189 602	258 435	393 377	91 044	81 378	663 168	1 409 676	3 722 492

(1) D'après les résultats des recensements.

(2) Voir remarque page 203.

(3) Les autres cultures comprennent les cultures de fleurs, les pépinières, les oseraies, les cultures non dénommées, les cultures de semences agricoles et horticoles, les plants de pommes de terre, les jardins potagers et les cultures sous-verre.

8. — Remarques se rapportant aux pages 196 à 198, 200 à 202

1^o — Les chiffres du 15 mai 1959 sont extraits du recensement général de l'Agriculture et des Forêts.

Ils se rapportent aux données collectées auprès de :

- a) tous les agriculteurs, éleveurs ou horticulteurs professionnels ;
- b) toutes les personnes, administrations ou organismes quelconques qui exercent la profession d'agriculteur, d'éleveur ou d'horticulteur à titre accessoire et qui vendent des produits de leur exploitation.

Dans cette catégorie sont à comprendre également : toutes les personnes, administrations ou organismes quelconques qui bien que n'exploitant aucune terre, détiennent cependant à quelque titre que ce soit, au moins : 1 cheval agricole ou 1 bovidé ou 1 truie pour la reproduction ou 1 verrat pour la reproduction ou 3 porcs à l'engrais ou 3 moutons ou 3 chèvres ou 20 volailles ou 20 lapins ou 2 ruches et vendent des produits de leur exploitation ;

- c) tous les établissements pénitentiaires, pensionnats, maisons de repos, hospices et autres établissements similaires, les communautés religieuses ou autres, les établissements d'expérimentation ou de recherche, les services de plantations d'organismes publics produisant pour leurs propres besoins et les exploitations dépendant d'un établissement d'enseignement, pour autant qu'ils exploitent au moins un are ou qu'ils répondent à l'une ou l'autre condition énumérée ci-dessus sous b) bien que ne vendant pas des produits de leur exploitation.

Il en est de même en ce qui concerne les données des recensements aux 15 mai 1966 à 1969.

2^o — Personnes assujetties aux recensements des ensemencements d'hiver et du bétail : mêmes catégories que celles retenues pour les recensements aux 15 mai 1959 à 1969 (voir ci-dessus sous 1^o).

3^o — A partir de 1970, le recensement de mai s'adresse aux catégories suivantes d'assujettis :

- a) tous les exploitants produisant, en vue de vendre des produits végétaux ou animaux (producteurs professionnels ou autres) y compris les personnes produisant sous contrat, à savoir : pour les produits végétaux, les utilisateurs du sol ; pour les produits animaux, les détenteurs des animaux ;

- b) tous les établissements pénitentiaires, pensionnats, maisons de repos, hospices et autres établissements similaires, les communautés religieuses ou autres, les établissements d'expérimentation ou de recherche, les services de plantations d'organismes publics produisant pour leurs propres besoins et les exploitations dépendant d'un établissement d'enseignement, pour autant qu'ils exploitent au moins un are ou détiennent des animaux à recenser, qu'ils produisent ou non pour la vente ;

- c) toutes les personnes ou organismes exécutant des travaux agricoles ou horticoles pour le compte d'agriculteurs ou d'horticulteurs en mettant des machines agricoles ou horticoles à leur disposition ;

- d) toutes les coopératives d'utilisation en commun de machines agricoles ou horticoles.

Celui de décembre concerne les assujettis visés ci-dessus sous 3^o a) et b).

9. — Rendement moyen des cultures.

NATURE DES CULTURES	1929	1959	1963	1964	1965	1966	1967	1968	1969	1970
100 kg à l'ha										
Froment d'hiver	} 24,3	41,0	37,2	42,5	38,2	30,1	45,2	44,4	41,5	44,6
Froment alternatif		39,5								
Froment de printemps		21,3	33,0	39,0	40,4	37,1	31,0	39,4	37,8	34,7
Seigle d'hiver	25,0	29,6	30,2	32,8	28,5	25,1	32,8	32,0	32,7	30,8
Epeautre	17,5	27,5	28,5	28,9	26,5	26,7	32,4	33,9	34,9	35,0
Méteil	18,3	29,5	31,7	34,1	28,8	26,8	35,5	33,7	32,7	28,1
Orge de printemps	21,7	34,4	37,2	41,1	35,4	30,2	39,9	35,4	34,6	26,1
Orge d'hiver (Escourgeon)	23,7	40,5	31,2	37,3	36,0	31,0	43,4	44,7	40,2	42,5
Avoine	25,4	30,1	34,3	35,5	30,8	32,1	37,4	36,1	33,6	27,0
Maïs cultivé pour la graine	43,1	43,3	47,1	44,6	44,2	46,7	45,0	47,8	51,8
Betteraves sucrières	277,7	231,0	374,5	487,0	387,8	388,6	464,0	458,6	468,9	431,3
Tabac (feuilles sèches)	21,6	22,4	28,8	31,5	26,7	29,0	29,7	31,3	30,1	32,5
Houblon (cônes)	16,1	17,1	17,4	17,2	21,2	15,9	16,4	16,9	19,3	17,5
Colza d'hiver	} 16,9	23,7	16,8	20,1	32,0	32,0	26,8	24,3	21,7	25,0
Colza d'été		20,2	—	12,9	30,0	25,0	22,0	25,7	20,9	23,7
Lin (graine)	6,3	5,8	6,0	6,4	6,1	5,7	6,7	6,2	6,6	6,0
Lin (paille)	43,5	53,9	64,8	65,8	65,0	61,1	68,2	67,0	65,0	52,6
Chicorée à café	344,4	331,5	398,1	443,3	393,9	388,5	404,3	395,9	392,5	396,9
Haricots secs	18,3	26,0	30,3	17,8	18,8	31,0	22,8	22,9	25,6
Pois secs	25,1	32,1	30,2	36,1	30,6	25,6	35,9	29,2	28,4	29,0
Féveroles (grosses et petites) ..	24,7	18,4	29,0	24,1	23,5	25,7	28,3	27,3	30,0	25,3
Pommes de terre tardives	} 228,2	186,7	254,3	298,7	258,3	277,4	338,2	293,2	305,9	312,7
Pommes de terre mi-hâtives		168,7	216,5	295,0	253,1	245,9	317,5	295,2	300,6	301,6
Pommes de terre hâtives		148,8	185,0	211,7	202,3	194,5	215,9	195,6	213,7	172,8
Betteraves fourragères et mi-sucrières	540,4	412,3	793,4	916,0	784,6	795,5	962,5	964,2	921,0	905,8
Carottes fourragères	241,0	252,2	485,5	472,7	427,6	411,8	485,2	413,7	319,1	319,6
Choux-navets (rutabagas)	376,5	329,1	567,8	502,0	424,3	469,7	491,8	444,2	490,5	494,6
Choux fourragers et moelliers	376,9	550,8	510,9	559,2	540,0	533,7	531,3	519,8	494,2
Trèfle rouge ou ordinaire (foin)	37,2	51,2	52,1	47,3	48,8	51,6	51,5	48,0	54,5	48,8
Autres trèfles (foin)	32,2	44,8	52,6	47,5	54,7	48,6	47,6	43,7	49,1	46,9
Luzerne (foin)	41,4	51,6	55,9	58,2	58,7	55,8	59,3	59,8	58,2	55,2
Prés et prairies temporaires fauchés	} 32,0	51,1	53,6	56,7	60,1	57,5	60,2	59,5	62,4	61,3
Prés et prairies permanents fauchés		41,8	47,9	48,0	50,3	50,7	50,4	48,6	52,6	47,4

10. — Rendement moyen à l'ha des cultures par région agricole. — 1970.

RÉGIONS AGRICOLES	Froment d'hiver	Froment de printemps	Seigle d'hiver	Epeautre	Méteil	Orge d'hiver (Escourgeon)	Orge de printemps	Avoine	Maïs (graine)	Betteraves sucrières
100 kg										
1. Dunes - Polders	47,8	33,1	33,2	—	—	38,1	29,5	29,0	35,2	413,2
2. Région sablonneuse	40,2	28,2	32,8	—	30,6	36,8	26,7	27,3	46,4	418,6
3. Campine	35,5	25,7	26,4	30,0	—	32,0	26,2	21,8	48,9	382,0
4. Région sablo-limoneuse ...	42,4	27,4	32,4	—	34,6	41,1	24,6	26,2	48,6	402,2
5. Région limoneuse	46,2	29,7	36,3	—	30,0	46,2	25,6	29,4	63,6	448,5
6. Région herbagère « Liège »	44,4	30,5	36,3	31,5	30,0	41,0	29,9	27,1	—	475,7
7. Campine hennuyère	37,0	25,0	32,0	—	—	34,0	18,0	22,0	60,0	400,0
8. Condroz	45,6	31,3	40,1	36,3	23,9	41,5	25,9	27,8	57,8	426,5
9. Haute Ardenne	30,0	30,0	20,0	—	35,0	31,6	29,0	30,5	—	—
10. Région herbagère « Fagne »	41,9	29,7	36,5	37,9	—	39,1	25,5	26,0	—	412,0
11. Famenne	37,9	26,3	32,0	34,0	20,0	37,1	23,3	22,6	—	382,1
12. Ardenne	36,2	28,2	30,8	35,2	29,6	38,2	26,7	26,1	—	400,0
13. Région jurassique	35,5	27,8	29,3	32,4	31,2	34,0	28,2	23,4	—	—
Royaume :	44,6	29,2	30,8	35,0	28,1	42,5	26,1	27,0	51,8	431,3

RÉGIONS AGRICOLES	Lin (paille)	Lin (graine)	Chicorée à café	Tabac	Houblon	Colza d'hiver	Pommes de terre hâtives	Pommes de terre mi-hât.	Pommes de terre tardives	Better. fourragères
100 kg										
1. Dunes - Polders	54,4	7,1	—	—	—	29,1	120,8	266,3	297,6	858,3
2. Région sablonneuse	44,5	5,4	375,4	31,0	20,0	—	178,5	296,8	316,3	972,1
3. Campine	—	—	—	—	—	—	164,9	261,8	272,1	966,8
4. Région sablo-limoneuse ...	51,0	6,1	403,1	34,9	17,5	26,7	170,3	307,3	324,5	856,4
5. Région limoneuse	52,8	5,7	390,0	33,8	—	21,9	145,4	319,8	320,5	820,3
6. Région herbagère « Liège »	—	—	—	—	—	—	—	224,1	274,6	967,3
7. Campine hennuyère	55,0	5,0	—	—	—	—	160,0	240,0	200,0	850,0
8. Condroz	53,1	4,7	—	—	—	25,4	172,0	241,6	290,7	776,4
9. Haute Ardenne	—	—	—	—	—	—	115,0	190,0	227,3	500,0
10. Région herbagère « Fagne »	60,0	5,4	—	—	—	—	200,0	218,7	237,2	701,9
11. Famenne	55,5	6,0	—	—	15,0	—	150,0	218,1	275,9	657,4
12. Ardenne	58,0	5,0	—	20,5	—	—	195,9	249,8	291,5	661,3
13. Région jurassique	—	—	—	—	—	—	167,3	273,4	283,0	649,6
Royaume :	52,6	6,0	396,9	32,5	17,5	25,0	172,8	301,6	312,7	905,8

11. — Production des cultures.

NATURE DES CULTURES	1929	1959	1963	1964	1965	1966	1967	1968	1969	1970
× 100 000 kg										
Froment d'hiver et alternatif .	3 621	6 613	4 189	5 873	4 741	2 873	3 450	4 959	4 315	5 167
Froment d'été	95	1 274	3 398	3 126	3 799	3 629	4 832	3 434	3 224	1 908
Seigle d'hiver	4 650	1 760	1 193	1 331	976	756	901	870	697	613
Epeautre	119	206	117	112	100	103	137	156	179	196
Méteil	51	18	29	20	19	18	31	23	35	19
Orge de printemps	191	2 587	3 862	4 048	4 258	4 079	5 044	4 261	4 095	3 116
Orge d'hiver (Escourgeon) ...	384	1 393	954	1 108	943	780	1 182	1 483	1 458	2 139
Avoine	5 882	4 230	3 954	3 732	3 045	2 934	3 614	3 148	2 808	1 943
Mais cultivé pour la graine	23	21	21	23	25	30	35	41	99
Betteraves sucrières	14 700	14 741	21 348	31 135	25 372	25 857	36 151	41 076	42 168	37 682
Tabac (feuilles sèches)	50	32	29	25	22	19	16	18	18	19
Houblon (cônes)	17	11	13	13	17	13	15	16	18	17
Colza d'hiver	} 1	1	0,5	1	1	—	9	13	8	10
Colza d'été		0,7	—	0,4	1	1	2	3	3	2
Lin (graine)	156	121	204	251	163	134	94	91	103	49
Lin (paille)	1 082	1 120	2 198	2 579	1 735	1 439	956	980	1 012	431
Chicorée à café	2 197	426	469	675	460	291	318	397	433	564
Haricots secs	8	9	15	10	13	22	11	12	14
Pois secs	68	232	206	254	196	158	186	148	140	131
Féveroles (grosses et petites) .	185	71	91	72	60	54	62	48	52	27
P. d. t. tardives	} 34 807	4 106	3 859	4 288	3 420	3 787	4 849	3 659	2 738	4 382
P. d. t. mi-hâtives		8 326	10 068	11 964	9 698	9 964	13 385	10 997	9 009	8 763
P. d. t. hâtives		1 138	1 377	1 295	1 074	997	1 201	1 006	779	588
Betteraves fourragères et mi-sucrières	44 088	22 129	35 057	37 685	31 065	30 317	35 340	33 034	31 415	29 659
Carottes fourragères	452	186	176	203	150	122	167	131	82	100
Choux-navets (rutabagas)	1 944	84	144	120	102	103	105	74	59	53
Choux fourragers et moelliers .	..	158	386	265	275	231	168	131	128	119
Trèfle rouge ou ordinaire (foin)	2 019	1 062	779	630	369	549	491	340	348	259
Autres trèfles (foin)	522	268	211	156	145	111	114	97	103	85
Luzerne (foin)	314	473	613	626	640	505	513	486	413	346
Prés et prairies temporaires fauchés	} 7 981	1 658	2 315	2 520	2 579	2 562	2 689	2 791	2 619	2 931
Prés et prairies permanents fauchés		8 154	8 573	8 907	9 394	9 465	9 219	8 716	9 378	8 446

12. — Animaux de boucherie abattus pour la consommation. ⁽¹⁾

Agriculture, sylviculture

ANNÉES	Nombre de bêtes abattues										
	Bœufs	Taureaux	Vaches	Génisses	Veaux	Total des bovidés	Porcs	Moutons	Agneaux	Chèvres et chevreaux	Chevaux
1 000 têtes											
1951	83	78	177	172	288	798	1 768	107	3	2	71
1952	89	81	208	174	267	819	2 089	93	3	2	59
1953	94	93	193	190	287	857	2 099	100	4	1	69
1954	109	105	223	182	308	927	2 057	109	4	1	82
1955	111	114	238	180	322	965	2 107	96	3	1	68
1956	96	100	247	174	275	892	2 303	90	4	1	60
1957	96	112	233	169	246	856	2 341	80	5	1	49
1958	107	132	271	161	270	942	2 312	87	7	1	50
1959	119	136	273	163	297	988	2 401	97	5	1	63
1960	122	135	256	180	303	995	2 613	89	13	2	58
1961	122	149	216	185	266	938	2 620	75	10	0,5	47
1962	109	154	242	197	293	996	2 903	84	11	0,3	41
1963	108	179	249	224	346	1 107	2 713	90	16	0,3	39
1964	123	152	229	179	263	947	2 547	103	10	0,1	40
1965	113	157	228	178	240	916	2 917	143	30	0,1	39
1966	107	189	253	182	252	983	3 295	83	9	0,01	31
1967	119	187	272	182	254	1 014	3 808	109	8	0,07	25
1968	112	194	260	191	267	1 023	4 187	146	16	0,04	30
1969	106	188	255	194	273	1 017	4 236	288	24	0,05	31
1970	103	202	267	194	281	1 047	5 291	149	24	0,05	30

ANNÉES	Poids de la viande											
	Bœufs	Taureaux	Vaches	Génisses	Veaux	Total viande bovine	Porcs	Moutons	Agneaux	Chèvres et chevreaux	Chevaux	Total général
1 000 kg												
1951	23 404	20 455	48 002	38 773	17 812	143 446	147 466	2 561	51	29	22 778	316 342
1952	24 865	20 545	50 584	40 051	16 663	152 708	169 210	2 207	46	36	19 609	343 816
1953	26 978	23 888	47 502	43 846	18 381	160 595	170 010	2 399	57	20	22 670	355 751
1954	31 469	27 505	55 246	41 464	19 615	175 299	166 792	2 653	59	17	27 441	372 261
1955	31 667	30 061	60 102	41 252	20 690	183 772	171 321	2 387	41	23	23 454	380 998
1956	26 756	25 644	62 958	40 388	18 058	173 804	187 529	2 203	50	22	20 965	384 573
1957	26 901	28 962	59 517	39 540	16 623	171 543	188 487	1 964	75	20	17 133	379 222
1958	30 563	37 875	71 642	36 032	19 090	195 202	186 356	1 961	81	7	16 778	400 385
1959	33 348	38 426	72 132	35 799	21 048	200 803	189 019	2 173	54	7	21 105	413 161
1960	34 403	38 487	68 060	38 918	21 287	201 155	205 461	1 993	158	18	18 840	427 626
1961	35 077	43 177	57 939	41 596	19 133	196 923	203 509	1 678	133	7	15 530	417 779
1962	31 712	45 101	64 750	44 639	21 661	207 863	226 488	1 878	131	4	13 513	449 877
1963	31 454	52 081	66 433	53 097	27 016	230 080	213 180	1 910	206	3	12 577	457 971
1964	36 161	45 027	60 863	42 865	21 076	205 992	199 111	2 379	127	2	12 214	419 824
1965	33 144	46 606	61 148	43 099	19 485	203 482	231 855	3 286	405	2	11 816	450 845
1966	31 784	55 836	68 191	44 291	20 502	220 604	258 506	1 877	124	2	9 047	490 159
1967	35 259	56 000	73 843	44 689	21 092	230 883	296 845	2 526	115	1	7 595	537 964
1968	33 468	58 655	72 193	47 793	22 691	234 800	328 496	3 240	238	1	9 075	575 849
1969	32 695	58 474	76 203	52 554	25 339	245 264	336 663	6 703	352	1	10 297	599 281
1970	32 960	63 990	80 900	53 867	26 501	258 217	422 715	3 383	342	1	9 851	694 511

(1) Animaux abattus dans les abattoirs publics et particuliers et dans les tueries particulières.

13. — Production nette de viande indigène et d'œufs.

(Source : Ministère de l'Agriculture.)

ANNÉES	Viande bovine (1)	Viande de veau	Viande porcine (2)	Viande chevaline	Viandes ovine et caprine	Autres viandes (3)	Œufs
	1 000 t						1 Mln
1936-1938 (moyenne)	116,8	19,5	164,4	6,2	2,9
1953	143,4	19,2	187,5	12,9	2,2	43,5	2 053,7
1954	153,6	19,9	183,2	16,6	2,7	43,4	2 068,6
1955	164,5	20,7	188,1	12,3	2,4	44,7	2 082,5
1956	157,0	18,8	205,9	7,9	2,2	44,9	2 267,3
1957	158,0	18,0	207,1	8,3	1,9	49,5	2 425,0
1958	179,1	19,8	195,4	10,1	2,1	53,6	2 525,7
1959	182,5	22,5	203,9	13,0	2,2	55,6	2 720,7
1960	180,1	21,9	215,5	10,6	2,2	70,1	2 628,8
1961	179,2	19,4	213,5	9,2	1,7	81,7	2 987,6
1962	187,4	21,9	237,6	8,7	1,9	93,6	2 789,1
1963	200,4	26,8	214,9	8,3	1,8	95,1	2 833,6
1964	160,4	20,8	207,7	6,7	1,0	98,8	3 073,4
1965	167,4	18,8	237,1	7,0	1,1	104,0	2 756,2
1966	187,3	20,3	266,7	5,1	1,4	106,2	2 776,0
1967	180,0	19,5	305,9	3,9	1,5	109,8	2 800,7
1968	185,8	20,4	337,2	3,7	1,0	108,7	3 268,5
1969	198,5	21,4	346,7	3,9	1,2	111,3	3 803,5
1970	211,3	24,3	414,6	4,7	0,05	123,3	4 258,4

(1) A l'exclusion de la viande de veau.

(2) A l'exclusion des abattages à la ferme.

(3) Autres viandes : volaille, lapins, gibier, pigeons

14. — Production de beurre : Beurre de ferme et beurre de laiterie.

(Source : Ministère de l'Agriculture.)

ANNÉES	1 000 t	ANNÉES	1 000 t
1912	54,8	1950	77,3
1913	55,0	1951	76,8
1920	45,7	1952	78,4
1921	48,5	1953	87,5
1922	48,9	1954	91,0
1923	51,0	1955	90,8
1924	52,1	1956	89,2
1925	60,0	1957	89,3
1926	61,0	1958	89,9
1927	62,0	1959	86,4
1928	63,0	1960	89,2
1929	63,0	1961	88,3
1930	63,5	1962	88,3
1931	64,5	1963	84,4
1932	65,0	1964	81,5
1933	63,9	1965	82,9
1934	62,0	1966	81,9
1935	62,0	1967	87,7
1936-1938 (moyenne)	70,0	1968	99,8
1948	62,0	1969	97,8
1949	66,0	1970	91,9

15. — Prix moyens des principaux produits agricoles.

(Source : Ministère de l'Agriculture.)

ANNÉES	Avoine	Epeautre	Froment	Orge d'été	Seigle	Féveroles	Pois	Lin (graine)
par 100 kg								
1939	80,72	84,29	120,80	96,08	77,89	118,73	152,66	167,39
1950	306,30	308,39	422,39	350,77	325,29	479,86	509,27	611,29
1953	296,78	361,46	475,32	350,86	336,78	649,22	629,49	704,37
1954	298,68	330,00	471,08	307,38	268,62	580,05	656,61	668,31
1955	317,35	338,50	453,65	335,73	282,88	544,12	670,28	678,99
1956	311,10	372,50	459,47	337,02	326,03	577,65	561,53	708,73
1957	270,13	366,88	466,87	287,83	285,61	565,67	546,81	630,00
1958	320,59	379,45	471,93	338,84	328,73	496,04	561,13	659,50
1959	373,56	365,33	466,95	370,67	345,10	437,33	541,83	730,09
1960	366,58	361,67	467,59	354,87	337,57	450,75	479,19	659,10
1961	322,34	375,00	469,41	368,74	360,35	435,04	430,89	619,38
1962	380,76	400,00	472,36	403,50	379,66	429,09	479,60	647,80
1963	359,84	..	471,99	387,26	372,12	455,46	565,34	573,25
1964	351,18	..	485,42	394,22	362,18	444,49	516,26	589,15
1965	391,21	..	487,94	413,58	389,07	459,83	513,69	603,62
1966	381,89	..	476,15	407,04	401,89	475,99	508,46	593,75
1967	377,16	..	481,64	410,88	412,62	482,92	524,69	616,29
1968	379,89	..	475,99	414,65	420,50	486,83	526,37	708,27
1969	394,63	..	469,40	418,41	409,58	474,83	676,60	688,70
1970	436,42	..	501,65	448,39	432,40	570,89	725,83	609,92

ANNÉES	Lin (brut)	Pommes de terre	Foin de prairies	Paille de froment	Beurre de laiterie	Œufs (pièce)	Betteraves fourragères	Betteraves mi-sucrières
par 100 kg								
1939	112,98	33,81	44,93	23,23	20,78	0,62	11,87	..
1950	314,40	154,42	166,76	21,10	77,33	2,06	24,16	29,83
1953	303,41	160,85	178,74	77,17	84,35	2,26	30,18	44,97
1954	266,89	157,61	141,07	72,36	81,71	2,18	24,10	30,58
1955	270,49	88,82	132,12	71,13	82,34	2,14	22,64	27,41
1956	224,64	146,65	116,50	54,49	82,78	1,87	24,90	28,30
1957	219,96	126,43	118,19	49,71	85,74	1,75	25,81	29,10
1958	189,99	153,92	119,30	55,16	80,28	1,60	24,84	26,87
1959	237,84	227,29	136,74	58,49	82,21	1,56	38,69	41,14
1960	273,18	168,66	148,01	59,24	82,35	1,62	53,93	80,25
1961	246,80	115,55	123,54	54,15	82,17	1,67	18,28	22,67
1962	291,39	244,45	154,24	67,68	83,90	1,47	28,64	34,21
1963	296,70	146,90	182,32	109,63	88,19	1,70	31,28	43,67
1964	257,84	112,63	158,55	84,37	95,28	1,33	35,69	41,27
1965	206,48	170,28	157,34	62,11	97,18	1,85	32,75	51,50
1966	209,20	285,34	166,15	69,63	97,18	1,49	37,69	38,03
1967	251,25	147,55	168,85	90,63	97,42	1,48	35,43	32,72
1968	271,66	72,37	163,21	77,57	93,86	1,62	27,72	36,36
1969	239,96	192,46	207,31	110,57	87,97	1,55	35,39	34,07
1970	309,09	256,89	229,42	139,64	88,54	1,21	35,81	37,54

16. — Evolution de l'index agricole.

(Source : Ministère de l'Agriculture.)

ANNÉES	Produits végétaux				Produits animaux			Total produits agricoles	Frais de production		
	Total	Froment	Betteraves sucrières	Pommes de terre	Total	Porcs	Beurre		Total	Fermages	Salaires

Basis : 1951-1952 = 100

1951	97,9	97,0	106,5	84,1	100,7	109,9	98,1	100,1	97,2	95,5	96,2
1952	102,1	103,0	93,5	115,9	99,3	90,0	101,9	99,9	102,8	104,5	103,8
1953	97,1	103,6	92,0	111,7	94,2	90,6	101,0	94,8	101,9	107,0	106,9
1954	95,0	102,6	88,0	112,7	95,6	99,8	98,2	95,5	104,6	109,5	111,1
1955	85,8	98,8	89,8	73,4	90,2	80,9	98,9	89,2	107,6	114,7	116,0
1956	95,6	100,1	90,1	121,2	89,1	77,2	98,1	90,5	110,0	118,1	118,0
1957	91,4	101,7	93,6	104,5	90,6	85,0	101,6	90,8	114,1	125,7	130,0
1958	98,2	102,8	93,4	127,2	85,2	82,9	95,1	88,1	116,0	131,1	133,7

Basis : 1962-1964 = 100

1959	100,7	97,9	83,9	137,3	91,6	88,0	90,3	93,5	90,4	94,0	73,9
1960	96,6	98,0	98,4	100,4	89,7	76,6	89,2	91,1	89,3	93,5	80,6
1961	85,4	98,4	75,7	68,8	95,0	94,9	88,2	93,0	93,1	95,6	83,4
1962	105,3	99,0	84,9	145,5	88,9	79,9	92,0	92,4	97,0	97,0	88,6
1963	99,7	99,0	107,5	87,5	102,0	112,6	98,9	101,5	100,7	99,4	99,6
1964	94,9	101,8	107,7	67,1	107,9	107,6	109,1	105,2	104,2	103,6	111,8
1965	99,3	102,3	100,7	101,4	114,8	106,7	114,0	111,5	108,1	107,2	129,4
1966	113,8	100,2	114,1	164,3	115,0	114,2	115,4	114,8	111,9	109,2	141,5
1967	99,1	101,0	106,9	84,4	113,7	106,6	116,0	110,6	114,8	113,0	150,0
1968	89,9	99,8	101,9	45,4	116,5	111,6	112,5	110,9	118,4	115,5	159,5
1969	103,3	98,4	99,5	114,6	120,1	129,6	108,7	116,6	120,9	120,1	169,5
1970	118,9*	105,2	105,6*	153,0	115,7*	120,1	109,1	116,4*	125,7	121,9	184,3

NOTE : Pour convertir un indice d'un produit ou un indice des frais de production, de la base 1951-1952 = 100 en un indice de la base 1962-1964 = 100, il suffit de diviser l'indice considéré par un des coefficients repris ci-après, suivant le cas :

<i>Produits végétaux :</i>	Total	1.106
	Froment	1.088
	Betteraves sucrières	1.097
	Pommes de terre	1.356
<i>Produits animaux :</i>	Total	0.970
	Porcs	1.035
	Beurre de laiterie	1.033
<i>Produits agricoles :</i>	Total	0.992
<i>Frais de production :</i>	Total	1.448
	Fermages	1.407
	Salaires	1.560

Les résultats de ces calculs ne donnent qu'une approximation de la réalité étant donné les modifications intervenues dans la structure et la méthode de calcul de l'index agricole.

AGRICULTURE — PÊCHE

Rendement de quelques cultures.
(× 100 kg/ha)

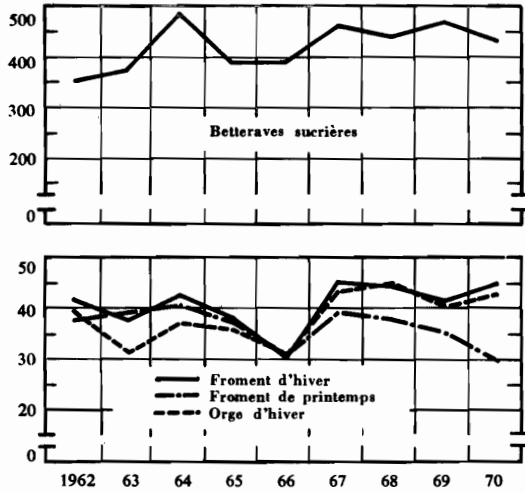

Superficies de quelques cultures (ha).

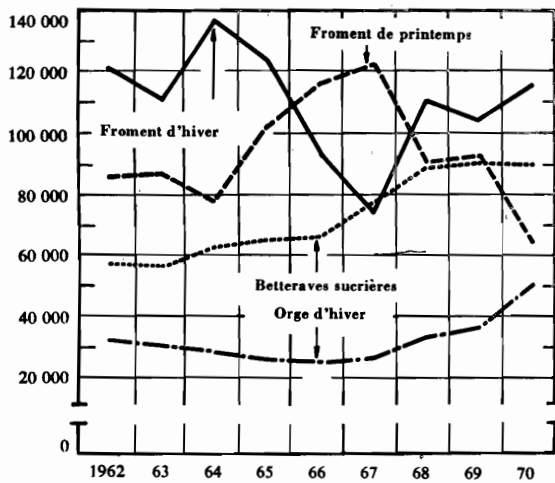

Nombre d'animaux.

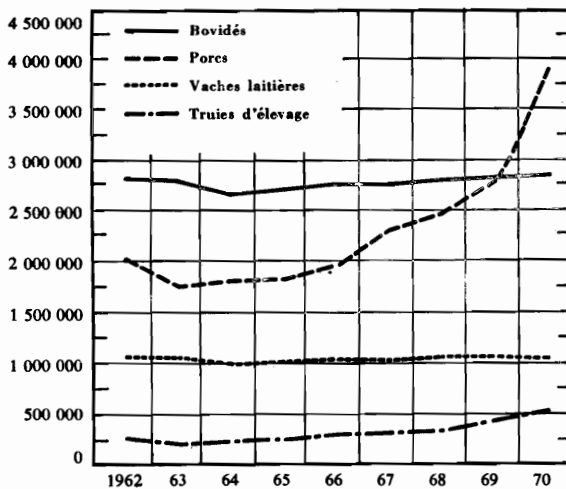

Indices Agricoles.
1962-1964 = 100

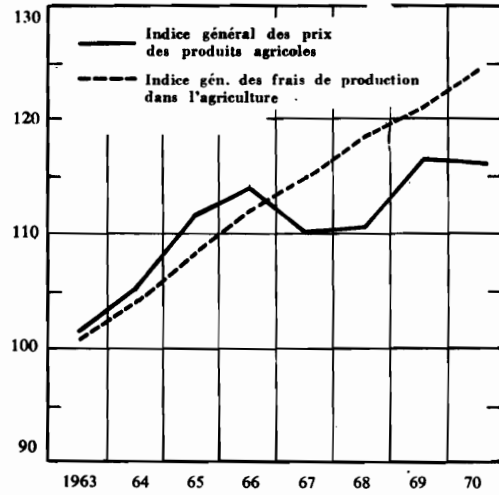

Pêche maritime.
1962-1964 = 100

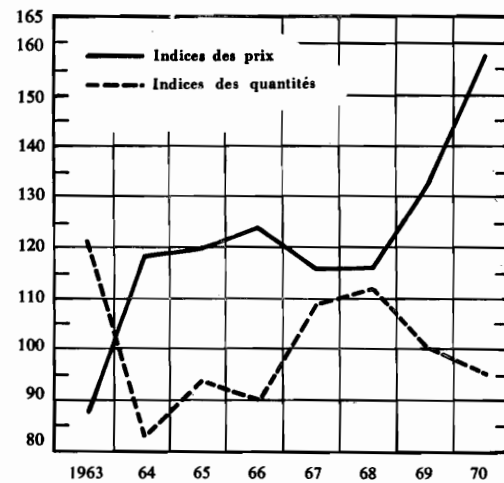

Valeur de la production.
× 1.000.000 F

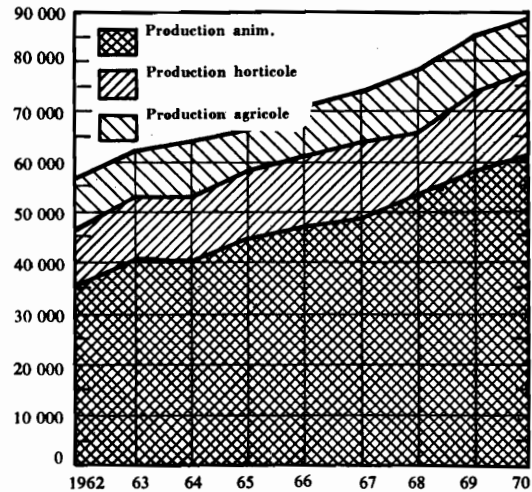

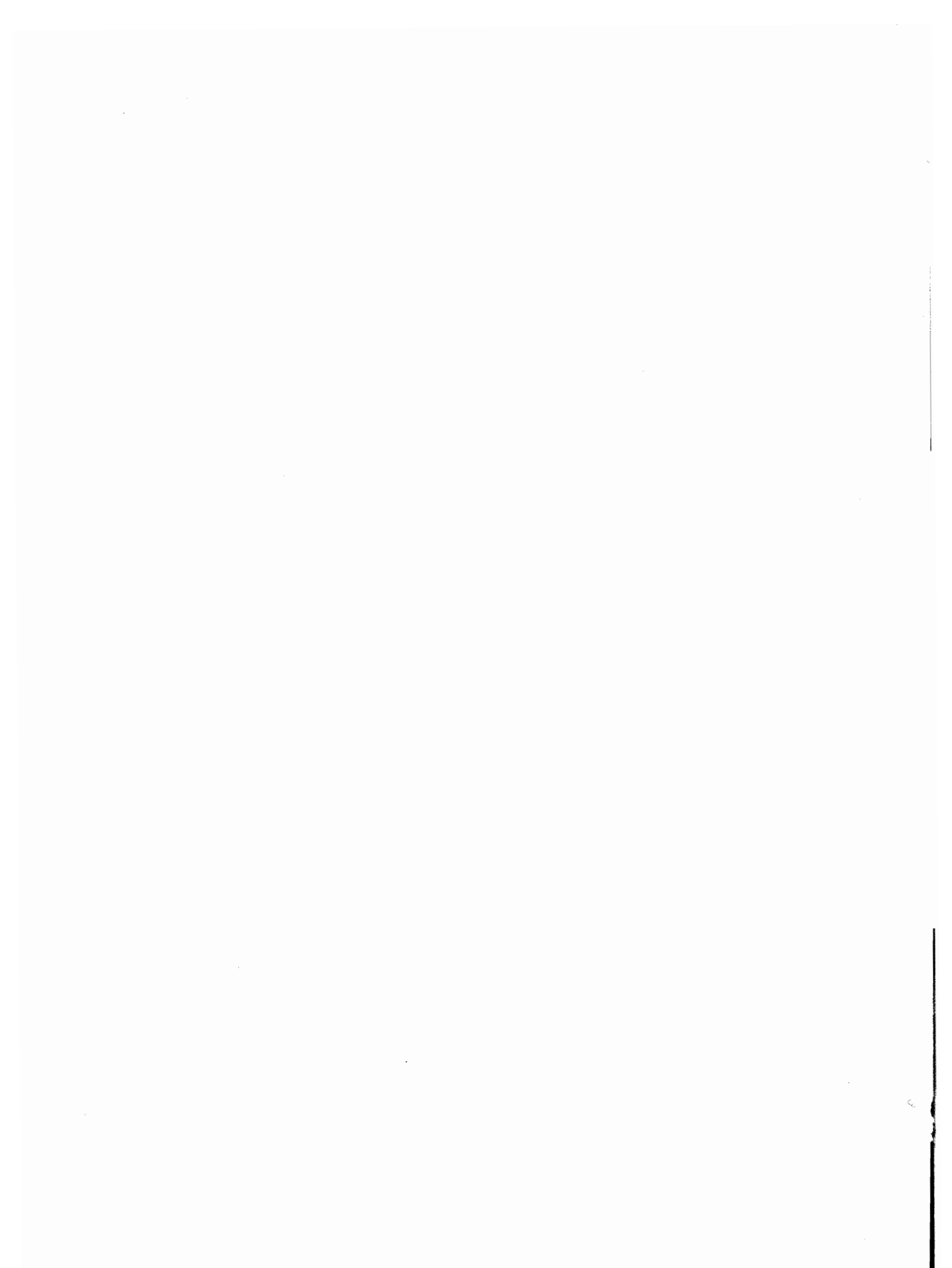

17. Indices agricoles mensuels en 1970.

(Source : Ministère de l'Agriculture.)

PRODUITS	Janv.	Févr.	Mars	Avril	Mai	Juin	Juillet	Août	Sept.	Octobre	Nov.	Déc.	Moyenne de l'année
Base : 1962-1964 = 100													
<i>Prix reçus :</i>													
Froment	101,3	102,5	104,0	106,9	109,7	104,3	103,8	103,0	107,3	106,7	106,8	106,1	105,2
Seigle	113,2	114,0	116,5	119,2	118,0	119,2	123,9	113,9	119,1	119,5	116,9	114,0	116,5
Orge fourrager	105,9	107,0	109,8	113,8	116,3	121,2	123,6	116,2	119,5	116,8	117,2	112,8	115,6
Orge brasserie	111,2	113,0	117,3	120,1	122,1	123,1	127,9	120,9	125,9	125,8	127,9	126,0	121,7
Avoine	111,7	113,0	115,1	117,0	116,1	126,1	132,1	121,8	127,0	123,6	120,2	117,9	119,9
Paille froment	136,9	132,7	148,5	154,2	143,7	150,8	160,7	158,9	191,0	182,9	186,4	181,8	160,1
Lin	78,2	75,3	80,1	80,8	89,2	105,5	125,0	137,0	138,4	138,2	137,8	136,0	109,6
Betteraves sucrières	105,6	105,6	105,6	105,6	105,6	105,6	105,6	105,6	105,6	112,0	112,0	112,0	107,2
Pommes de terre	191,0	170,6	195,7	238,3	195,8	94,6	206,1	151,7	90,4	91,8	80,9	75,8	153,0
<i>Produits végétaux</i>	<i>120,6</i>	<i>117,0</i>	<i>123,8</i>	<i>133,7</i>	<i>126,8</i>	<i>107,4</i>	<i>130,8</i>	<i>119,5</i>	<i>111,2</i>	<i>111,9</i>	<i>110,0</i>	<i>108,0</i>	<i>119,2</i>
Bœufs	135,1	133,8	132,6	132,4	134,2	131,3	137,1	140,5	133,2	133,9	134,5	125,4	133,6
Génisses	125,0	125,2	127,2	128,1	135,0	129,0	134,0	142,3	134,9	126,9	124,7	117,1	128,8
Taureaux	127,3	129,5	128,0	125,4	128,6	130,9	130,7	132,1	133,3	132,5	133,7	128,8	130,2
Vaches	128,1	119,6	119,8	121,2	131,5	143,3	151,8	148,2	142,1	138,2	141,1	128,7	134,1
Veaux	128,7	126,3	135,0	151,6	152,5	137,0	124,2	117,9	123,0	124,0	126,3	128,5	131,1
Porcs (demi-gras)	129,1	135,8	140,9	140,2	130,7	117,5	110,9	108,0	113,3	109,4	105,0	105,2	120,1
Chevaux	152,9	153,0	156,4	153,9	170,7	172,6	160,3	149,2	140,6	141,9	146,9	152,2	154,5
Moutons	154,6	153,5	148,6	149,4	153,2	161,7	162,3	156,8	156,2	153,5	153,6	157,8	154,9
Poulets à rôtir	102,6	118,4	143,4	116,4	101,2	119,6	123,3	113,8	121,0	108,4	97,3	111,6	114,9
Poules à bouillir	89,2	91,8	98,0	83,4	60,3	62,1	79,6	95,1	103,1	102,4	89,1	90,8	86,2
Lait de laiterie	117,4	118,0	117,6	114,4	113,6	113,3	115,7	116,2	113,3	111,2	115,4	116,2	115,2
Beurre de ferme	107,0	109,0	110,7	113,0	112,7	113,3	113,5	112,2	108,1	109,7	101,7	100,8	109,1
Œufs moyens	92,3	110,6	112,6	89,9	78,2	66,2	67,8	63,1	68,1	65,6	88,5	80,9	80,7
<i>Produits animaux</i>	<i>117,6</i>	<i>121,8</i>	<i>125,1</i>	<i>121,1</i>	<i>118,0</i>	<i>114,7</i>	<i>114,8</i>	<i>113,4</i>	<i>113,2</i>	<i>110,8</i>	<i>111,5</i>	<i>110,0</i>	<i>115,7</i>
<i>Produits agricoles</i>	<i>118,3</i>	<i>120,8</i>	<i>124,8</i>	<i>123,8</i>	<i>120,0</i>	<i>113,2</i>	<i>118,2</i>	<i>114,7</i>	<i>112,7</i>	<i>111,0</i>	<i>111,2</i>	<i>109,5</i>	<i>116,5</i>
<i>Prix payés :</i>													
Fermages	123,4	123,4	123,4	123,4	123,4	123,4	120,4	120,4	120,4	120,4	120,4	120,4	121,9
Salaires	184,3	184,3	184,3	184,3	184,3	184,3	184,3	184,3	184,3	184,3	184,3	184,3	184,3
Engrais	99,9	97,5	100,3	101,0	94,4	89,2	92,4	94,6	98,0	98,9	101,9	100,0	97,3
Aliments bétail	115,5	118,1	119,2	122,0	119,7	119,6	116,1	116,4	115,6	116,4	116,5	117,2	117,6
Semences-plants	111,4	111,4	111,4	111,4	111,4	111,4	111,4	111,4	111,4	111,4	111,4	111,4	111,4
Matériel	135,5	135,5	142,8	142,8	142,8	142,8	142,8	142,8	142,8	142,8	142,8	142,8	141,6
Impôts	139,4	140,6	141,7	143,4	141,1	140,5	138,7	139,2	139,2	139,9	140,4	140,5	140,4
Frais généraux	123,5	123,9	124,5	125,6	125,8	126,2	126,6	127,2	127,6	128,1	128,5	128,7	126,3
<i>Total des frais de production</i>	<i>124,0</i>	<i>125,0</i>	<i>126,4</i>	<i>127,9</i>	<i>126,1</i>	<i>125,6</i>	<i>124,0</i>	<i>124,5</i>	<i>124,5</i>	<i>125,1</i>	<i>125,5</i>	<i>125,6</i>	<i>125,7</i>

18. — Production, importation, exportation et consommation d'engrais chimiques.

(Unités : N - P₂O₅ et K₂O purs).

(Source : Ministère des Affaires économiques.)

SORTES D'ENGRAIS	Campagne d'engrais	Production	Importation	Exportation	Consommation			
					Totale	Par 100 ha de terres de cultures		
							Tonnes	kg
Engrais azotés	1960-1961	278 433	9 490	179 244	100 286	5 903		
	1961-1962	264 180	14 525	182 493	104 462	6 187		
	1962-1963	274 106	28 521	178 331	125 992	7 507		
	1963-1964	270 104	43 495	168 732	137 615	8 265		
	1964-1965	376 360	39 857	273 639	122 337	7 407		
	1965-1966	395 648	55 500	280 945	146 642	8 947		
	1966-1967	395 448	101 286	363 163	154 971	9 534		
	1967-1968	402 796	219 845	362 161	170 041	10 532		
	1968-1969	494 979	91 134	399 865	163 735	10 213		
	1969-1970*	609 227*	90 422*	430 428*	178 000*	11 183*		
Engrais phosphatés	1960-1961	288 934	17 987	190 433	80 734	4 752		
	1961-1962	337 078	18 021	241 736	86 656	5 133		
	1962-1963	347 890	24 712	260 506	93 436	5 567		
	1963-1964	370 086	25 949	293 715	101 491	6 095		
	1964-1965	437 356	24 624	329 936	108 471	6 568		
	1965-1966	414 974	30 792	310 657	112 782	6 881		
	1966-1967	424 584	38 916	326 873	135 269	8 322		
	1967-1968	571 410	46 959	437 220	144 706	8 963		
	1968-1969	736 053	45 482	431 853	131 300	8 190		
	1969-1970*	708 477*	54 550*	432 049*	144 000*	9 047*		
Engrais potassiques	1960-1961	..	481 546	436 778	152 194	8 958		
	1961-1962	..	523 369	435 121	171 617	10 165		
	1962-1963	..	510 744	436 689	192 284	11 456		
	1963-1964	..	529 040	476 694	186 605	11 207		
	1964-1965	..	535 396	379 208	162 556	9 842		
	1965-1966	..	582 252	204 897	168 568	10 284		
	1966-1967	..	728 041	598 786	176 815	10 878		
	1967-1968	..	780 535	558 205	177 312	10 983		
	1968-1969	..	680 102	439 354	161 785	10 092		
	1969-1970*	..	683 801	341 182	187 200*	11 761*		

N.B. — Les données couvrent la campagne, commençant le 1^{er} juillet et se terminant le 30 juin de l'année suivante, sauf pour les engrais phosphatés où elle commence le 1^{er} mai et se termine le 30 avril.

19. — Bois soumis au régime forestier.

I. — Etendue du domaine forestier (en ha).

(Source : Ministère de l'Agriculture.)

	1959	1964	1965	1966	1967	1968
Etendue du domaine forestier soumis au début de l'année	273 403	273 253	271 684	271 504	271 496	271 209
Agrandissement de l'étendue du domaine forestier	3 417	482	4 178	547	470	758
Diminution de l'étendue du domaine forestier	1 400	2 051	4 358	555	757	425
Etendue du domaine forestier soumis à la fin de l'année	275 420	271 684	271 504	271 496	271 209	271 542
Etendue productive :						
a) peuplement à dominance d'essences feuillues :						
futaie	70 981	72 873	73 593	73 319	73 435	73 785
taillis sous futaie	57 776	57 999	56 797	56 948	56 665	56 340
taillis	23 856	19 992	19 972	19 472	19 185	18 752
Total :	152 613	150 865	150 362	149 739	149 285	148 877
b) Peuplements à dominance d'essences résineuses :						
épicéa	69 382	71 494	72 418	73 237	73 371	73 973
pins	34 146	32 303	32 032	31 961	31 757	31 983
autres résineux	3 644	5 442	5 703	6 021	6 323	6 563
blanc épicéa	6 588	6 601	6 144	5 786	5 761	5 410
Total :	113 760	115 840	116 297	117 005	117 213	117 929
Total général :	266 373	266 705	266 659	266 744	266 498	266 806
Etendue non affectée à la production forestière	9 048	4 979	4 845	4 752	4 712	4 737
Etendue des terrains incultes, boisée pendant l'année (1)	781	121	74	119	80	51
Etendue des terrains abandonnés par la culture, boisée pendant l'année (1)	99	38	58	34	51	31

(1) Terrains appartenant à des propriétaires de bois soumis au régime forestier.

19. — Bois soumis au régime forestier.

II. — Produits des coupes par essences.

(Source : Ministère de l'Agriculture.)

	1959	1964	1965	1966	1967	1968
	m ³					
Essences feuillues :						
14 à 69 (1)	75 865	54 911	58 144	59 179	62 694	54 565
Chênes et frênes :						
70 à 89	15 073	14 514	16 033	14 169	16 357	16 256
90 à 119	18 372	20 563	23 044	21 735	24 255	22 615
120 à 149	18 040	19 213	21 955	19 911	22 993	20 322
150 à 179	13 747	14 364	17 111	15 609	18 307	15 964
180 à 199	5 904	6 332	8 086	7 198	8 125	7 493
200 et plus	7 268	9 813	13 384	10 925	12 030	11 897
Total :	78 404	84 799	99 613	89 547	102 067	94 547
Hêtres :						
70 à 89	5 933	7 357	7 216	8 217	9 285	9 287
90 à 119	15 813	17 095	18 130	17 476	18 351	18 571
120 à 149	21 914	21 587	22 907	24 173	25 701	25 024
150 à 179	22 806	22 596	23 546	24 690	26 562	24 290
180 à 199	12 797	13 427	14 053	14 847	16 405	14 070
200 et plus	22 025	27 439	28 652	32 092	32 587	28 661
Total :	101 288	109 501	114 504	121 495	128 891	119 903
Divers	20 715	22 722	23 171	19 013	22 769	21 108
Volume total des feuillus	276 272	271 933	295 432	289 234	316 421	290 123
Essences résineuses :						
Epicéas, douglas et sapins :						
14 à 69	202 269	227 193	224 147	208 536	190 450	202 359
70 à 89	129 762	130 876	117 055	130 104	116 286	108 152
90 et plus	195 874	226 688	214 858	264 909	240 871	195 202
Total :	527 905	584 757	556 060	603 549	547 607	505 713
Pins, mélèzes et autres résineux :						
14 à 69	103 744	95 454	85 636	68 211	67 290	77 384
70 à 89	22 866	25 816	25 263	22 742	22 910	21 740
90 et plus	23 254	24 619	27 553	23 847	27 702	23 073
Total :	149 864	145 889	138 452	114 800	117 902	122 197
Volume total des résineux	677 769	730 646	694 512	718 349	665 509	627 910
Volume total des coupes délivrées	954 041	1 002 579	989 944	1 007 583	981 930	918 033

(1) Circonférence mesurée à 1,50 m du sol.

19. — Bois soumis au régime forestier.

III. — Revenus et dépenses.

(Source : Ministère de l'Agriculture.)

	1959	1964	1965	1966	1967	1968
1 000 F						
Revenus :						
Prix de vente y compris 10 % de frais :						
Coupes à blanc résineuses	116 260	124 442	91 164	85 334	52 468	54 322
Coupes de futaie résineuse	254 364	380 489	347 575	313 049	235 967	256 679
Coupes de futaie feuillue	97 918	121 021	122 153	133 270	113 216	108 537
Coupes de taillis sous futaie	37 378	41 788	55 559	47 106	52 958	53 471
Coupes de taillis	2 964	2 125	1 595	1 340	2 047	1 954
Valeur estimative des produits délivrés en nature (1)	8 940	9 605	8 536	8 822	8 213	6 785
Chasses et tenderies	21 941	40 312	42 050	46 539	48 984	51 208
Carrières et mines	5 336	9 861	7 943	10 865	8 547	10 253
Tous les autres revenus	2 152	2 955	3 643	3 773	3 805	4 229
Total :	547 253	732 598	680 218	650 098	526 205	547 438
Dépenses :						
Contributions foncières pour les bois exclusivement	4 877	8 644	9 221	10 394	11 205	12 090
Frais de régie et de gardiennat déboursés par les propriétaires l'année précédente	15 867	15 612	15 957	16 298	16 427	15 603
Frais d'arpentage	85	80	52	79	82	50
Frais de vente réels et frais d'exploitation	36 893	47 852	46 273	42 621	33 083	34 110
Coût total des travaux effectués, subsides de l'Etat déduits	74 990	112 731	113 009	127 722	124 532	118 396
Tous les autres frais (lotissements, etc.)	2 150	3 122	3 012	3 245	3 625	3 256
Total :	134 862	188 041	187 524	200 359	188 954	183 505
Revenu net :						
Total	412 391	544 557	492 694	449 739	337 251	363 933
Par hectare	1,5	1,9	1,8	1,7	1,2	1,3

(1) Droit d'usage, affouage, utilisation par le propriétaire.

20. — Répartition des bois par province.

PROVINCES	1846	1866	1880	1895	1910	1929	1950	1959
Ha								
Anvers	35 790	42 350	47 107	50 901	41 534	36 008	37 188	36 232
Brabant	32 505	27 119	28 162	29 193	27 295	26 848	30 613	32 755
Hainaut	55 151	45 172	43 898	46 022	45 941	45 305	49 657	49 177
Liège	42 318	49 562	57 459	60 729	62 299	93 928	107 092	103 925
Limbourg	18 924	26 127	39 236	42 391	40 651	32 684	35 947	33 344
Luxembourg	141 125	121 685	154 031	162 625	171 980	180 684	195 309	205 629
Namur	109 519	92 080	97 501	104 150	106 691	108 294	115 486	119 501
Flandre orientale	21 810	13 800	11 034	13 327	12 830	9 768	11 839	13 047
Flandre occidentale	28 524	16 701	10 995	12 157	10 560	7 621	7 686	7 454
Royaume :	485 666	434 596	489 423	521 495	519 781	541 140	590 817	601 064

21. — Valeur de la production agricole et horticole.

ANNÉES CULTURALES	Production végétale		Production animale		Total
	Agricole	Horticole	Produits	Valeur de l'évolution du cheptel	
1 000 000 F					
1956	7 522	8 589	29 605	+ 22	45 738
1957	8 113	8 895	30 843	+ 698	48 549
1958	9 128	8 277	30 147	+ 452	48 004
1959	8 916	8 821	32 079	+ 869	50 685
1960	8 654	8 442	32 635	- 181	49 550
1961	8 669	9 835	35 366	+ 1 401	55 271
1962	9 854	11 807	35 481	+ 390	57 532
1963	9 137	12 317	41 315	- 2 456	60 313
1964	10 802	13 026	40 463	+ 305	64 596
1965	10 330	13 582	44 920	+ 1 106	69 938
1966	9 333	14 042	47 494	+ 254	71 123
1967	9 514	15 082	49 029	+ 871	74 496
1968	10 066	14 675	53 621	+ 1 297	79 659
1969	11 558	16 023	58 072	+ 2 339	87 992
1970	10 424	16 854	61 055	+ 1 812	90 145

N.B. — La valeur de la production agricole représente la valeur brute, elle se rapporte donc à la partie de la production qui est commercialisée ainsi qu'à la partie de la production qui est consommée sur place dans le ménage de l'exploitant.
La partie de la production consommée par les animaux de ferme n'entre pas en considération, celle-ci étant valorisée sous forme de produits d'élevage.

22. — Salaires et fermages dans l'agriculture.

(Source : Ministère de l'Agriculture [jusqu'en 1955].)

ANNÉES	A. SALAIRES								B. FERMAGES (F/ha)				
	Journalliers (F/jour)								Gagistes (F/mois)		Exploitations entières	Parcelles de terre labourées	Prairies permanentes
	Hommes				Femmes				Valets	Servantes			
	Eté		Hiver		Eté		Hiver						
	Nourris	Non nourris	Nourris	Non nourris	Nourries	Non nourries	Nourries	Non nourries					
1956	148	183	124	156	111	139	94	118	3 087	2 188	2 409	2 373	2 518
1957	150	187	128	160	116	145	101	126	3 305	2 356	2 565	2 511	2 662
1958	147	185	129	164	117	147	101	128	3 420	2 456	2 596	2 543	2 666
1959	152	188	132	168	118	147	104	131	3 530	2 556	2 681	2 627	2 742
1960	156	194	137	172	123	153	106	135	3 584	2 593	2 650	2 619	2 760
1961	168	206	145	181	132	165	116	147	3 748	2 732	2 713	2 659	2 793
1962	177	216	156	194	140	174	123	157	3 927	2 897	2 754	2 688	2 832
1963	195	234	170	209	158	192	140	174	4 253	3 112	2 825	2 726	2 867
1964	219	260	186	231	177	215	158	192	4 586	3 402	2 951	2 825	2 943
1965	237	283	213	259	192	233	176	214	5 141	3 778	3 059	2 928	3 024
1966	232	304	244	297	191	244	199	246	5 361	4 039	3 121	2 948	2 975
1967	263	318	258	311	215	261	209	255	5 627	4 162	3 230	3 078	3 112
1968	274	332	277	323	223	270	230	269	5 958	4 385	3 298	3 149	3 204
1969	290	374	298	367	243	285	253	295	6 195	4 717	3 432	3 212	3 311
1970	316	374	328	389	264	313	284	320	6 807	5 123	3 481	3 286	3 382

23. — Nombre de permis de port d'armes de chasse.

(Source : Ministère de l'Agriculture.)

PROVINCES	Saison de chasse								Taxes au profit de l'Etat (1 000 F)	
	1969-1970				1970-1971				1969-1970	1970-1971
	Permis ordinaires	Permis du dimanche	Licences de 5 jours	Total	Permis ordinaires	Permis du dimanche	Licences de 5 jours	Total		
Anvers	2 445	70	22	2 537	2 574	58	32	2 664	9 802	10 283
Brabant	5 075	245	258	5 578	5 314	260	311	5 885	20 833	21 864
Hainaut	3 689	264	133	4 086	3 840	286	174	4 300	15 330	16 024
Liège	3 211	174	182	3 567	3 342	134	179	3 655	13 253	13 651
Limbourg	1 912	45	—	1 957	2 052	51	4	2 107	7 621	8 191
Luxembourg	1 622	36	57	1 715	1 712	47	58	1 817	6 515	6 899
Namur	2 267	68	66	2 401	2 366	71	68	2 505	9 142	9 540
Flandre orientale	1 853	125	24	2 002	1 984	108	39	2 131	7 637	8 118
Flandre occidentale	1 580	111	138	1 829	1 655	98	160	1 913	6 640	6 919
<i>Royaume :</i>	23 654	1 138	880	25 672	24 839	1 113	1 025	26 977	96 773	101 489

24. — Nombre de permis de tenderie. — Année 1970

(Source : Ministère de l'Agriculture.)

PROVINCES	Filets			Lacets aux grives (1)				Recettes au profit de l'Etat (1 000 F)
	Permis à :			Permis à :				
	315 F	105 F	Total	420 F	210 F	105 F	Total	
Anvers	2 412	259	2 671	—	—	—	—	787
Brabant	142	32	174	—	—	—	—	48
Hainaut	1 407	242	1 649	—	—	—	—	468
Liège	6 030	479	6 509	—	—	—	—	1 950
Limbourg	1 075	488	1 563	—	—	—	—	390
Luxembourg	34	15	49	—	—	—	—	12
Namur	269	594	863	—	—	—	—	147
Flandre orientale	2 770	620	3 390	—	—	—	—	938
Flandre occidentale	3 166	875	4 041	—	—	—	—	1 089
<i>Royaume :</i>	17 305	3 604	20 909	—	—	—	—	5 829
1969	18 006	4 306	22 312	—	—	—	—	6 124
1968	22 491	4 597	27 088	—	—	—	—	7 567
1967	23 066	4 928	27 994	—	—	—	—	7 783
1966	22 200	5 821	28 021	35	94	476	605	7 689
1965	20 615	5 193	25 808	40	101	526	667	6 113
1964	21 670	6 149	27 819	50	117	611	778	6 498
1963	19 824	6 222	26 046	54	176	755	985	6 032
1962	19 988	6 619	26 607	52	180	825	1 057	6 118
1961	18 303	6 601	24 904	32	104	371	507	5 600

(1) La tenderie aux lacets est actuellement interdite par arrêté royal du 26 mai 1967.

Pêche

1. — Nombre de permis de pêche délivrés.

(Source : Ministère de l'Agriculture.)

PROVINCES	Permis à						Total	Sommes portées en recette F
	30 F	60 F	80 F	140 F	360 F	500 F		
1968								
Anvers	473	244	15 608	14 312	581	182	31 400	3 644 110
Brabant	910	501	10 720	11 975	489	1 091	25 686	3 364 372
Hainaut	620	345	17 406	15 805	1 134	880	36 190	4 565 100
Liège	531	136	23 788	13 058	2 025	1 996	41 534	5 565 318
Limbourg	413	255	6 763	6 409	321	42	14 203	1 630 956
Luxembourg	361	10	14 746	2 261	287	941	18 606	2 118 682
Namur	256	68	12 543	5 637	1 386	739	20 629	2 714 098
Flandre orientale	298	233	6 481	9 269	216	209	16 706	2 054 732
Flandre occidentale	352	329	7 791	9 127	51	786	18 436	2 379 592
<i>Permis débités :</i>	4 214	2 121	115 846	87 853	6 490	6 866	223 390	28 036 960

1969								
Anvers	386	216	13 876	12 986	516	233	28 213	3 311 346
Brabant	885	427	9 519	10 994	539	1 172	23 536	3 179 962
Hainaut	520	287	15 853	15 459	1 150	924	34 193	4 409 706
Liège	443	139	20 836	11 904	1 935	1 854	37 111	5 052 892
Limbourg	333	224	6 478	6 247	348	56	13 686	1 596 902
Luxembourg	306	7	14 392	2 283	317	939	18 244	2 100 688
Namur	212	50	11 602	5 336	1 324	855	19 379	2 627 458
Flandre orientale	222	205	5 927	8 965	203	211	15 733	1 958 266
Flandre occidentale	290	299	7 769	9 813	69	977	19 217	2 573 754
<i>Permis débités :</i>	3 597	1 854	106 252	83 987	6 401	7 221	209 312	26 810 974

1970								
Anvers	416	177	14 962	14 215	623	282	30 675	3 636 790
Brabant	859	398	9 668	11 475	585	1 153	24 138	3 296 592
Hainaut	449	419	16 213	16 873	1 269	1 097	36 320	4 775 850
Liège	409	112	21 852	12 588	2 064	2 091	39 116	5 396 242
Limbourg	271	187	6 749	6 947	404	73	14 631	1 743 052
Luxembourg	266	28	14 696	2 474	316	1 048	18 828	2 207 116
Namur	183	50	11 040	5 847	1 446	992	19 558	2 765 946
Flandre orientale	186	185	6 479	10 332	219	249	17 650	2 220 120
Flandre occidentale	258	278	7 616	10 795	75	1 138	20 160	2 781 320
<i>Permis débités :</i>	3 297	1 834	109 275	91 546	7 001	8 123	221 076	28 823 028

2. — Pêche maritime. — 1931 à 1970.

Quantités et valeurs du poisson débarqué en Belgique.

ANNÉES	Poissons de fond		Poissons pélagiques		Crustacés et mollusques		Total	
	Quantité	Valeur	Quantité	Valeur	Quantité	Valeur	Quantité	Valeur
	1 000 kg	1 000 F	1 000 kg	1 000 F	1 000 kg	1 000 F	1 000 kg	1 000 F
1931	14 492	58 178	27 462	18 492	141	510	42 095	77 180
1932	16 770	56 821	11 333	8 816	270	700	28 373	66 337
1933	19 161	68 866	7 801	6 513	180	465	27 142	75 844
1934	18 352	68 590	10 163	9 044	247	476	28 762	78 110
1935	20 439	79 968	15 411	8 933	2 987	12 750	38 837	101 651
1936	23 762	93 578	12 762	11 484	3 850	15 164	40 374	120 226
1937	27 219	98 325	7 344	6 318	4 344	13 785	38 907	118 428
1938	28 492	101 725	7 498	6 826	3 145	14 828	39 135	123 379
1939	26 279	88 655	10 590	17 075	2 991	12 523	39 860	116 253
1940
1941	602	9 278	1 470	12 952	1 663	17 163	3 735	39 393
1942	1 581	22 326	19 204	142 721	1 371	12 660	22 156	177 707
1943	2 546	34 821	57 897	367 832	122	1 078	60 565	403 731
1944	740	11 081	49 135	257 756	—	—	49 875	268 837
1945	12 981	276 356	32 269	175 401	354	12 005	45 604	463 762
1946	29 575	304 148	38 545	103 850	1 574	37 873	69 694	445 871
1947	39 903	408 227	33 264	99 516	2 203	41 618	75 370	549 361
1948	36 605	340 293	25 320	74 246	2 515	47 511	64 440	462 050
1949	39 690	373 872	19 502	47 146	2 120	43 648	61 312	464 666
1950	37 634	335 050	13 492	42 203	2 054	45 070	53 180	422 323
1951	38 289	386 239	10 637	42 233	2 557	54 286	51 483	482 758
1952	43 025	392 835	15 970	51 793	3 218	57 690	62 213	502 318
1953	43 510	379 443	18 908	53 059	2 660	58 756	65 078	491 258
1954	40 549	405 560	18 693	54 184	2 207	49 702	61 449	509 416
1955	45 323	427 640	21 319	75 167	2 862	59 289	69 504	562 096
1956	44 153	429 456	10 512	47 629	3 799	80 718	58 494	557 833
1957	42 933	424 797	4 680	19 161	1 945	48 430	49 558	492 388
1958	43 927	454 850	4 245	21 811	1 919	34 420	50 091	511 081
1959	38 748	422 586	4 824	22 569	2 343	45 695	45 915	490 850
1960	41 530	479 029	4 373	19 208	1 666	37 797	47 569	536 034
1961	40 130	488 141	1 097	17 385	2 145	45 397	46 372	550 923
1962	43 925	527 252	2 520	16 688	1 441	42 691	47 886	586 631
1963	45 831	592 657	3 936	15 900	1 886	47 285	51 654	655 841
1964	37 913	535 505	7 841	19 995	1 912	44 252	47 666	599 752
1965	44 268	622 428	2 141	12 120	1 669	55 392	48 078	689 940
1966	43 235	612 342	2 100	10 141	1 970	61 240	47 305	683 723
1967	48 519	712 341	1 000	5 458	2 122	64 734	51 641	782 534
1968	53 386	724 209	663	3 533	1 867	70 812	55 916	798 554
1969	46 567	737 695	1 065	6 801	2 327	76 376	49 958	820 872
1970	42 529	837 301	1 343	8 095	2 520	80 263	46 392	925 659

3. — Pêche maritime. — 1970.

Quantité et valeur du poisson débarqué dans les ports de pêche belges.

ESPÈCES DE POISSONS	Ostende		Zeebrugge		Nieuport		Total	
	Quantité	Valeur	Quantité	Valeur	Quantité	Valeur	Quantité	Valeur
	1 000 kg	1 000 F	1 000 kg	1 000 F	1 000 kg	1 000 F	1 000 kg	1 000 F
1. Poissons de fond.								
Flet	38	87	7	23	2	5	47	115
Vive	1	20	—	8	—	—	1	28
Barbue	33	1 639	114	5 487	10	589	157	7 715
Cabillaud	7 564	109 385	2 308	33 372	433	6 434	10 305	149 191
Gronchin	113	729	94	755	21	176	228	1 660
Colin	3 607	33 297	1	12	—	3	3 608	33 312
Plie	1 238	12 748	3 251	32 159	290	3 028	4 779	47 935
Raie	1 214	22 324	824	14 266	155	3 039	2 193	39 629
Limande	181	1 691	140	1 062	36	417	357	3 170
Aiglefin	3 828	31 653	254	2 185	72	467	4 154	34 305
Cardine	487	5 779	67	1 107	1	25	555	6 911
Sole limande	510	11 582	147	4 014	16	454	673	16 050
Turbot	79	5 735	128	10 341	10	892	217	16 968
Sole	1 509	122 166	2 126	187 705	205	17 734	3 840	327 605
Merlan	2 269	19 910	977	8 787	236	2 174	3 482	30 871
Aiguillat et émissole	769	9 973	214	2 604	75	871	1 058	13 448
Petite et grande roussette	325	3 114	83	743	31	428	439	4 285
Autres	6 068	97 469	284	5 573	84	1 061	6 436	104 103
<i>Total:</i>	29 833	489 301	11 019	310 203	1 677	37 797	42 529	837 301
2. Poissons pélagiques.								
Hareng	252	1 771	66	487	432	3 374	750	5 632
Esprot	290	672	22	92	216	1 148	528	1 912
Autres	53	311	4	92	8	148	65	551
<i>Total:</i>	595	2 754	92	671	656	4 670	1 343	8 095
3. Crustacés et mollusques.								
Homards	—	26	—	1	—	1	—	28
Crevettes	210	8 975	1 079	39 868	74	3 542	1 363	52 385
Autres	340	8 589	806	19 188	11	73	1 157	27 850
<i>Total:</i>	550	17 590	1 885	59 057	85	3 616	2 520	80 263
<i>Total général:</i>	30 978	509 645	12 996	369 931	2 418	46 083	46 392	925 659

4. — Prix moyens mensuels par kg des principales espèces de poisson ⁽¹⁾

MOIS	Cabillaud	Plie	Raie	Aiglefin	Turbot	Sole	Hareng
Francs							
ANNEE 1969							
Janvier	12,02	7,53	14,24	11,52	66,97	73,45	12,60
Février	13,28	7,54	16,02	11,63	69,50	78,66	—
Mars	11,71	7,95	14,05	8,86	73,11	72,64	12,43
Avril	12,34	8,18	17,31	7,78	81,62	56,97	—
Mai	11,95	7,06	17,55	5,90	70,52	49,74	—
Juin	11,65	7,73	18,71	5,73	62,08	59,43	—
Juillet	9,08	7,86	15,03	3,68	62,34	71,06	4,16
Août	10,07	9,72	13,23	4,82	63,02	71,19	4,54
Septembre	15,15	12,13	16,74	5,53	70,80	71,70	14,21
Octobre	13,86	9,69	16,24	5,69	62,68	69,40	19,42
Novembre	20,10	15,55	19,28	10,36	70,84	93,24	11,81
Décembre	13,79	7,88	11,02	5,87	60,83	67,35	6,06
Année 1969	12,64	8,66	15,35	6,75	66,92	64,94	6,38
ANNEE 1970							
Janvier	18,91	7,87	14,34	15,22	72,68	72,82	7,38
Février	16,20	8,07	17,93	13,20	83,64	93,90	7,70
Mars	14,67	7,85	17,02	11,23	86,43	90,53	10,98
Avril	14,60	11,81	20,59	10,20	99,58	78,04	—
Mai	18,45	9,64	20,83	11,39	81,22	67,76	—
Juin	13,23	8,43	17,08	7,27	67,96	78,90	—
Juillet	14,25	14,35	21,61	7,63	81,35	101,16	16,21
Août	12,68	13,30	20,28	5,56	85,25	94,40	19,44
Septembre	16,96	13,74	22,18	7,43	90,71	95,88	18,81
Octobre	14,46	13,24	18,45	8,44	72,46	93,29	19,53
Novembre	14,31	14,24	18,64	8,47	77,18	112,68	8,48
Décembre	10,70	8,76	13,32	10,99	65,26	98,89	6,96
Année 1970	14,48	10,03	17,85	8,26	78,26	85,31	7,51

(1) Prix payés aux pêcheurs.

5. — Activité de la flotte de pêche belge.

ANNÉES	Total des jours		Pêche moyenne				Pêche avec bateau					
	d'absence	d- pêche	par jour d'absence		par jour de pêche		à moteur		à vapeur		Total	
			Quantités kg	Valeurs F	Quantités kg	Valeurs F	Quantités 1 000 kg	Valeurs 1 000 F	Quantités 1 000 kg	Valeurs 1 000 F	Quantités 1 000 kg	Valeurs 1 000 F
	Nombre	Nombre										
1956	78 710	69 212	743	7 087	845	8 060	50 772	507 553	7 722	50 280	58 494	557 833
1957	77 811	67 292	637	6 328	736	7 317	43 004	449 035	6 554	43 354	49 558	492 388
1958	76 747	66 554	653	6 660	753	7 679	43 900	462 746	6 191	48 335	50 091	511 081
1959	76 501	66 104	600	6 416	695	7 425	40 903	456 132	5 012	34 718	45 915	490 850
1960	71 212	60 714	668	7 527	783	8 829	43 736	505 229	3 833	30 804	47 569	536 034
1961	61 525	57 483	754	8 955	807	9 584	42 988	520 844	3 384	30 079	46 372	550 923
1962	65 843	55 863	727	8 910	857	10 501	43 397	549 524	4 488	37 107	47 886	586 631
1963	63 488	53 038	814	10 330	974	12 365	47 871	623 569	3 783	32 273	51 654	655 841
1964	59 615	47 427	799	10 060	1 005	12 645	47 575	598 874	91	878	47 666	599 752
1965	59 741	48 942	805	11 549	982	14 097	48 078	689 940	—	—	48 078	689 940
1966	54 470	46 676	868	12 552	1 013	14 648	47 305	683 723	—	—	47 305	683 723
1967	55 809	49 009	925	14 021	1 054	15 967	51 641	782 534	—	—	51 641	782 534
1968	61 168	53 555	914	13 055	1 044	14 910	55 917	798 555	—	—	55 917	798 555
1969	58 797	50 898	850	13 961	982	16 128	49 958	820 872	—	—	49 958	820 872
1970	57 372	49 137	808	16 134	944	18 838	46 392	925 659	—	—	46 392	925 659

Industrie

1. — Résultats généraux des statistiques annuelles de la production.

Etablissements occupant 5 ouvriers ou plus au 30 septembre.

SPÉCIFICATION	Années	Nombre d'ouvriers	Montant des salaires	Montant des appointements	Autres dépenses de personnel	Valeur globale des matières consommées
1 000 F						
Minières, carrières, industries connexes et exploitation de terrils (4)	1965	12 123	1 214 825	322 417	558 503	1 835 913
	1966	11 373	1 214 994	341 408	590 141	1 889 698
	1967(*)	10 899	1 232 353	372 360	639 933	1 989 422
	1968(*)	10 467	1 244 947	406 028	678 913	2 024 850
	1969					
Industrie de la préparation et des conserves de poissons, mollusques et crustacés	1965	945	58 234	18 370	25 322	385 863
	1966	969	70 206	21 368	31 624	531 028
	1967	834	65 674	23 342	32 655	493 268
	1968	792	63 707	21 167	32 553	420 637
	1969	809	65 706	23 212	34 018	447 688
Confitureries, siroperies, fabrication de conserves de fruits et industries connexes	1965	1 095	61 375	25 494	30 124	431 046
	1966	1 017	72 809	28 617	34 419	517 585
	1967	1 105	73 563	31 429	36 776	591 184
	1968	1 364	86 569	32 787	42 633	608 472
Fabriques de conserves de légumes	1965	2 620	148 438	52 944	64 799	770 644
	1966	3 328	195 472	55 329	82 375	1 015 753
	1967	3 451	220 911	64 017	95 944	1 196 723
	1968	2 825	204 580	67 793	92 024	1 132 030
	1969(*)	3 346	249 166	83 369	113 260	1 419 042
Industrie laitière	1965	6 641	572 076	214 303	265 146	15 110 877
	1966	7 302	677 762	263 593	321 800	16 716 779
	1967	7 177	739 057	295 345	370 595	18 014 383
	1968	6 792	765 313	329 737	395 192	18 742 569
	1969(*)	7 030	858 870	389 278	470 601	17 635 550
Industrie du travail des grains	1965	3 039	274 951	161 243	162 118	5 952 743
	1966	2 956	295 212	185 745	184 640	6 056 155
	1967	2 939	312 495	203 129	196 753	6 386 900
	1968	2 778	320 341	219 634	217 936	6 358 256
	1969(*)	2 769	333 660	236 818	226 519	6 599 817
Boulangeries, boulangeries-pâtisseries, pâtisseries	1965	5 438	478 279	71 857	197 535	1 401 763
	1966	5 536	541 136	75 108	216 178	1 473 572
	1967	5 505	576 550	84 190	250 802	1 621 472
	1968	5 548	606 204	91 370	280 759	1 701 006
Industrie des biscuits, biscottes et pains d'épice	1965	5 644	336 339	92 696	159 172	1 437 270
	1966	5 734	390 744	97 758	170 569	1 559 679
	1967	5 127	375 556	104 800	174 289	1 551 366
	1968	4 622	371 224	108 655	179 781	1 589 768
Sucreries et raffineries de sucre (5)	1965	4 500	444 370	178 797	290 449	4 541 676
	1966	4 041	437 162	192 138	323 943	4 124 648
	1967	4 526	466 741	198 317	338 959	4 310 603
	1968	4 349	515 526	214 662	375 823	5 857 451
	1969(*)	4 174	536 425	240 804	410 436	6 128 535
Industrie du chocolat et de la confiserie ..	1965	6 557	450 765	185 751	204 710	2 976 859
	1966	6 325	469 709	199 249	228 965	3 071 658
	1967	6 296	495 731	222 640	250 932	3 262 389
	1968	5 976	508 119	230 548	267 535	3 681 099

(1) Y compris, le cas échéant, d'autres valeurs intéressant le calcul de la valeur ajoutée (voir : Définitions et méthodes statistiques).

(2) + = augmentation; — = diminution.

(3) Etablissements ayant occupé 20 personnes ou plus.

(4) Concerne tous les établissements.

(5) Y compris les chiffres concernant les fabriques de sucre inverti; (94 ouvriers au 30 septembre 1969).

(6) Y compris la valeur d'achat des marchandises achetées pour être revendues ou cédées telles qu'elles ont été achetées.

(7) Y compris la valeur des ventes des marchandises sorties des établissements sans y avoir subi de transformation (commerce).

Dont pour la consommation de combustibles et d'énergie	Dépenses diverses	Valeur des livraisons (1)	Différence entre la valeur des stocks (2)	Augmentation du capital investi (3)	Réduction du capital investi (3)	Valeur des amortissements (3)	Années
1 000 F							
706 153	791 211	6 404 842	+ 60 726	825 119	43 107	519 235	1965
731 660	846 504	6 542 844	- 16 491	752 960	48 118	540 162	1966
771 125	968 646	7 054 959	+ 25 174	663 189	95 389	641 574	1967(*)
845 015	1 025 817	7 367 627	+ 23 012	766 300	67 858	646 734	1968(*)
9 105	30 953	525 656	+ 34 526	24 799	..	12 829	1965
12 661	42 999	708 877	+ 28 987	31 687	..	14 253	1966
11 261	46 634	659 638	+ 13 214	23 971	619	13 353	1967
11 977	49 554	652 123	- 26 150	17 119	140	12 225	1968
11 756	49 975	700 751	- 13 078	9 530	38	17 555	1969
10 356	44 058	654 356	- 5 324	21 490	769	14 046	1965
12 183	54 715	749 875	+ 28 810	47 812	836	22 706	1966
13 249	53 711	815 826	+ 59 748	51 248	2 927	27 433	1967
14 172	48 849	836 455	+ 53 100	45 725	13 012	30 041	1968
19 459	64 002	1 506 519	- 284 982	26 880	3 470	35 967	1965
24 930	87 531	1 399 942	+ 162 604	109 223	1 858	74 114	1966
28 572	98 490	1 577 891	+ 239 080	100 680	5 656	69 015	1967
29 806	109 653	1 825 116	+ 25 457	107 031	3 603	82 173	1968
34 316	146 050	2 106 923	+ 135 979	288 532	8 517	98 715	1969(*)
238 577	769 181	17 527 180	+ 115 087	494 065	72 756	342 386	1965
281 225	890 533	19 915 518	- 37 747	703 491	15 519	392 872	1966
309 597	1 052 773	21 052 175	+ 333 479	748 900	38 707	403 617	1967
320 655	1 089 661	22 374 067	- 179 662	791 357	116 083	475 452	1968
328 850	1 111 058	21 510 032	- 28 845	636 601	81 808	558 530	1969(*)
125 945	228 100	7 219 610	- 5 954	198 502	21 697	158 581	1965
135 618	265 140	7 457 856	+ 11 557	131 593	15 693	171 391	1966
142 717	308 099	7 839 076	+ 59 259	206 496	11 424	185 450	1967
150 211	348 790	7 955 378	+ 865	273 814	29 484	195 519	1968
152 018	342 498	8 131 172	- 2 912	254 531	22 755	197 164	1969(*)
86 552	140 576	2 615 075	..	80 959	6 944	69 397	1965
99 033	160 147	2 841 567	..	72 990	7 213	74 941	1966
109 045	177 545	3 099 696	..	96 347	11 017	87 222	1967
115 956	189 741	3 234 294	..	110 381	21 583	86 091	1968
49 961	..	2 456 092	+ 17 924	151 516	6 021	111 326	1965
52 538	..	2 660 059	+ 12 935	175 346	6098	110 939	1966
54 582	..	2 626 983	- 8 410	133 231	18 685	117 720	1967
49 936	..	2 741 599	- 15 690	126 691	23 381	122 559	1968
183 587	329 382	5 925 233	+ 420 537	451 510	18 471	340 327	1965
156 901	318 120	6 159 343	- 250 011	406 108	49 460	338 617	1966
171 977	344 750	6 538 102	- 145 573	421 211	7 680	376 745	1967
226 194	488 470	8 858 605	- 85 849	456 400	17 530	475 004	1968
231 913	527 386	8 577 091	+ 511 289	507 341	35 618	516 933	1969(*)
71 103	..	4 726 405	+ 17 629	211 163	17 458	149 472	1965
74 007	..	4 771 217	+ 43 661	273 082	66 299	180 624	1966
78 732	..	5 181 360	+ 15 278	263 339	66 612	183 565	1967
79 051	..	5 681 333	+ 12 703	267 368	13 222	209 395	1968

1. — Résultats généraux des statistiques annuelles de la production (suite).

Etablissements occupant 5 ouvriers ou plus au 30 septembre.

SPECIFICATION	Années	Nombre d'ouvriers	Montant des salaires	Montant des appointements	Autres dépenses de personnel	Valeur globale des matières consommées
1 000 F						
Industrie des pâtes alimentaires.....	1965	427	30 209	14 607	15 779	195 747
	1966	343	31 764	17 288	18 841	195 922
	1967	320	31 350	18 357	18 587	206 022
	1968	277	31 299	22 150	22 296	175 202
	1969	226	24 291	20 265	16 674	200 019
Fabriques de chicorée	1965	143	12 345	14 549	8 307	107 882
	1966	135	12 518	14 270	7 997	94 193
	1967	130	12 612	15 912	8 802	97 351
	1968	130	12 993	16 881	9 222	93 281
	1969	126	13 775	17 726	10 074	103 739
Fabrication d'aliments composés pour animaux	1965	3 772	329 922	279 583	192 346	11 040 721
	1966	4 027	394 166	308 477	229 571	12 968 424
	1967	4 124	433 447	352 886	263 632	14 655 651
	1968	4 171	469 659	390 174	320 428	16 008 562
Industrie des glaces, sorbets et crèmes glacées	1965	565	50 912	61 045	28 244	242 523
	1966	515	63 813	71 187	34 872	271 833
	1967	651	77 053	75 688	43 721	344 154
	1968	889	100 786	76 888	51 605	400 872
Distilleries d'alcool et levureries	1965	423	226 598
	1966	417	215 800
	1967	406	229 242
	1968	349	221 528
	1969	381	204 172
Brasseries, brasseries-maltes, malteries	1965	15 170	1 402 494	689 087	749 714	4 750 464
	1966	14 902	1 529 748	751 879	828 352	5 086 564
	1967	14 471	1 617 815	814 290	947 379	5 562 225
	1968	14 750	1 708 265	854 446	1 019 799	5 861 604
Fabrication de boissons diverses	1965	2 978	235 991	210 317	158 548	1 415 299
	1966	3 178	266 658	229 557	183 750	1 479 694
	1967	3 218	293 975	253 821	208 260	1 612 050
	1968	3 021	306 107	266 116	221 540	1 825 198
Industrie du tabac	1965	8 056	574 887	237 627	310 334	2 443 626
	1966	7 488	602 867	265 455	333 177	2 548 049
	1967	7 008	601 743	271 071	374 526	2 662 794
	1968	6 745	616 752	290 251	403 839	2 900 935
	1969(*)	6 996	662 546	301 568	434 040	2 996 736
Industrie des huiles végétales et animales (8)	1965	1 406	148 468	83 778	81 652	4 409 147
	1966	1 435	161 937	89 720	89 007	4 420 380
	1967	1 308	164 417	96 099	90 321	4 654 480
	1968	1 247	166 576	96 086	100 139	4 882 485
	1969(*)	1 265	181 653	116 135	113 081	4 750 291
Industrie de la margarine(11)	1965	812	76 082	223 716	105 621	2 041 155
	1966	797	79 509	238 257	109 421	2 006 723
	1967	727	87 746	249 850	117 549	1 961 971
	1968	822	99 026	260 503	139 777	1 879 813
	1969	899	117 296	300 111	149 220	1 993 832
Industrie du lavage et du carbonisage de la laine	1965	1 150	82 808	19 810	34 955	(6) 97 107
	1966	958	82 796	17 267	34 659	(6) 95 797
	1967	964	90 563	18 695	41 839	(6) 110 922
	1968	968	89 579	20 283	43 506	(6) 108 576
	1969	945	92 986	21 666	42 497	(6) 105 319

(1) (2) (3) (6) (7) : voir notes page 226.

(8) Etablissements occupant 10 ouvriers ou plus.

(9) Les chiffres relatifs à l'augmentation et à la réduction du capital investi ainsi qu'à la valeur des amortissements concernent l'ensemble du secteur huiles végétales et animales et margarine.

(10) Les chiffres relatifs à l'augmentation et à la réduction du capital investi ainsi qu'à la valeur des amortissements concernent l'ensemble du secteur lavage, carbonisage et peignage de la laine.

(11) Etablissements occupant 20 ouvriers ou plus.

Dont pour la consommation de combustibles et d'énergie	Dépenses diverses	Valeur des livraisons (1)	Différence entre la valeur des stocks (2)	Augmentation du capital investi (3)	Réduction du capital investi (3)	Valeur des amortissements (3)	Années
1 000 F							
6 271	13 294	292 311	+ 4 395	1965
6 090	..	287 461	+ 4 626	1966
6 047	..	317 926	+ 2 091	1967
5 479	..	291 070	+ 2 156	1968
5 257	..	324 299	+ 819	1969
2 811	28 807	175 550	+ 2 112	1965
2 774	26 657	160 852	- 2 691	1966
2 848	27 548	168 514	+ 1 653	1967
2 912	26 284	169 198	+ 11 127	1968
2 888	27 653	185 620	- 1 671	1969
113 125	390 222	12 580 377	+ 4 073	231 338	14 356	200 613	1965
134 000	462 502	14 799 001	+ 84 613	270 249	12 496	197 830	1966
147 251	507 703	16 792 654	+ 15 437	290 031	16 591	215 130	1967
163 186	617 463	18 581 931	- 4 004	316 299	23 876	250 647	1968
16 003	145 933	595 477	+ 5 938	37 438	1 271	42 052	1965
19 023	143 506	691 397	+ 2 555	70 849	2 736	53 747	1966
22 964	164 289	810 556	- 4 551	42 020	..	46 597	1967
25 848	131 708	865 341	+ 3 776	183 593	1 729	120 281	1968
26 166	32 164	482 251	- 1 713	50 127	16 140	39 381	1965
25 815	29 963	439 039	+ 7 057	17 084	..	42 642	1966
24 938	29 604	449 692	- 1 600	20 166	..	41 631	1967
26 515	36 866	457 024	- 2 068	12 828	..	40 170	1968
24 594	39 272	436 006	+ 1 830	22 558	..	40 591	1969
324 237	1 658 647	13 232 632	+ 103 707	1 405 164	168 894	995 682	1965
341 719	1 717 518	14 236 042	+ 91 042	1 230 283	137 791	1 042 716	1966
360 596	1 951 013	15 960 681	+ 134 652	1 535 252	182 728	1 249 087	1967
374 451	2 004 921	17 115 565	- 32 786	1 758 826	188 419	1 268 110	1968
49 491	476 233	3 847 629	+ 104 087	285 222	50 648	156 461	1965
58 529	576 552	3 619 840	+ 19 885	321 405	33 925	174 712	1966
62 430	602 445	4 022 583	- 17 187	314 192	24 726	200 700	1967
63 124	653 032	4 538 290	+ 21 005	304 453	74 156	243 925	1968
41 042	486 262	4 460 538	+ 107 841	221 787	18 395	168 429	1965
42 869	498 162	4 674 737	- 16 948	197 177	20 068	171 741	1966
45 748	495 003	4 966 982	- 8 201	261 653	40 564	179 420	1967
48 191	551 363	5 454 900	+ 2 042	226 522	52 082	187 767	1968
48 425	618 670	5 574 155	+ 3 945	209 544	35 705	191 045	1969(*)
81 463	121 185	4 987 416	+ 43 581	(9) 109 508	(9) 20 460	(9) 100 506	1965
65 246	132 983	5 048 748	+ 16 853	(9) 202 962	(9) 16 874	(9) 116 858	1966
76 774	127 345	5 410 151	- 67 354	(9) 122 008	(9) 24 017	(9) 164 888	1967
86 447	171 270	5 721 947	+ 15 843	(9) 177 476	(9) 34 988	(9) 154 800	1968
78 854	190 418	5 786 281	- 89 705	(9) 177 282	(9) 13 087	(9) 162 832	1969(*)
9 751	318 152	2 965 798	+ 13 894	1965
8 914	369 508	3 027 973	- 178	1966
10 317	402 727	3 123 183	+ 1 815	1967
9 793	415 374	3 135 510	- 8 084	1968
11 142	433 845	3 211 550	+ 1 851	1969
31 607	44 229	(7) 277 346	- 834	(10) 110 082	(10) 33 335	(10) 85 103	1965
29 542	47 791	(7) 300 116	- 2 180	(10) 67 472	(10) 5 265	(10) 72 155	1966
31 995	49 071	(7) 333 342	- 2 948	(10) 76 494	(10) 12 650	(10) 77 839	1967
32 147	44 664	(7) 332 692	+ 364	11 068	..	11 183	1968
27 861	57 869	(7) 349 489	+ 401	7 198	..	10 565	1969

1. — Résultats généraux des statistiques annuelles de la production (suite).

Etablissements occupant 5 ouvriers ou plus au 30 septembre.

SPÉCIFICATION	Années	Nombre d'ouvriers	Montant des salaires	Montant des appointements	Autres dépenses de personnel	Valeur globale des matières consommées
1 000 F						
Industrie du peignage de la laine	1965	3 382	249 485	63 073	100 128	(6) 2 723 105
	1966	2 985	250 104	65 939	105 866	(6) 2 499 892
	1967	2 656	225 695	62 047	112 593	(6) 2 121 939
	1968	2 653	227 557	60 401	112 635	(6) 1 866 037
	1969	2 582	244 254	61 329	120 789	(6) 2 158 776
Industrie du classement et effilochage de chiffons et de déchets textiles	1965	1 137	81 208	15 733	33 181	(6) 691 692
	1966	1 161	88 185	17 687	37 012	704 066
	1967	1 033	85 704	16 668	37 914	600 737
	1968	997	87 021	17 590	40 150	627 346
	1969	966	87 623	19 096	42 603	679 575
Filatures de jute	1965	3 781	286 746	29 396	106 038	(6) 1 177 003
	1966	3 851	318 083	33 445	119 685	1 320 807
	1967	3 703	330 506	37 888	131 963	1 258 325
	1968	3 563	321 998	34 646	137 523	1 089 639
	1969	3 558	361 700	37 742	161 346	1 165 513
Filatures de coton	1965	13 659	1 003 338	188 352	414 248	3 960 173
	1966	12 237	1 004 173	190 854	427 353	3 777 093
	1967	10 460	919 950	192 402	411 766	3 126 597
	1968	10 066	937 014	199 232	406 128	3 450 898
	1969(*)	10 416	1 041 360	208 544	455 067	3 708 949
Filatures de laine cardée et de laine pour couvertures	1965	3 220	255 101	64 026	112 140	1 637 191
	1966	3 177	264 267	64 390	113 866	1 492 277
	1967	2 449	217 428	65 542	99 385	(6) 1 101 534
	1968	2 539	241 891	71 557	111 215	1 185 279
	1969	2 812	283 906	75 628	129 358	1 442 914
Filatures de laine peignée	1965	9 822	681 626	236 262	305 871	5 530 149
	1966	10 330	758 605	277 170	349 724	5 983 879
	1967	9 140	716 668	277 244	368 581	5 064 281
	1968	9 407	826 238	290 569	419 553	5 304 298
	1969	9 851	906 116	296 614	470 182	5 686 798
Filatures de fibres dures	1965	1 185	99 047	15 717	37 098	593 413
	1966	1 277	107 391	16 043	44 120	(6) 586 757
	1967	962	82 001	16 116	35 592	(6) 437 903
	1968	850	86 467	15 141	36 039	(6) 472 367
Industrie du tissage (8)	1965	35 702	2 825 067	731 614	1 170 956	12 546 374
	1966	36 197	3 153 707	831 452	1 361 539	14 101 197
	1967	32 699	3 031 967	876 359	1 361 842	12 404 099
	1968	32 147	3 193 720	899 940	1 459 494	13 965 383
Industrie de l'achèvement (9)	1965	8 180	644 436	210 423	294 872	1 704 406
	1966	8 430	717 999	217 875	326 132	1 795 984
	1967	7 558	689 446	233 914	336 078	1 695 458
	1968	7 659	734 487	245 004	365 759	1 941 520
	1969	7 795	805 476	269 836	399 247	(6) 2 283 416
Tissage de fibres de coco et autres fibres dures	1965	571	45 060	3 926	16 369	257 851
	1966	505	47 606	4 335	19 433	220 853
	1967	452	45 161	4 325	18 468	179 891
	1968	316	36 826	4 736	16 196	126 220
	1969	353	37 250	5 288	17 785	121 750

(1) (2) (3) (6) (7) Voir notes page 226.

(8) Etablissements occupant 10 ouvriers ou plus.

(9) Non compris l'achèvement effectué à titre d'activité connexe (achèvement intégré).

Dont pour la consommation de combustibles et d'énergie	Dépenses diverses	Valeur des livraisons (1)	Différence entre la valeur des stocks (2)	Augmentation du capital investi (3)	Réduction du capital investi (3)	Valeur des amortissements (3)	Années
1 000 F							
56 687	88 872	(7) 3 377 963	+ 24 576	1965
52 599	82 293	(7) 3 258 068	- 64 420	1966
47 476	78 593	(7) 2 659 973	- 16 118	1967
49 494	87 152	(7) 2 654 097	- 97 936	69 219	8 009	86 869	1968
44 275	107 333	(7) 2 795 674	+ 15 207	41 466	3 738	74 757	1969
11 758	84 203	(7) 959 252	+ 13 804	30 215	1 110	16 527	1965
14 424	95 088	1 005 334	- 2 091	20 095	1 553	18 274	1966
15 180	89 396	923 594	- 2 416	12 176	1 065	17 498	1967
16 835	102 790	929 654	- 19 120	21 707	291	18 269	1968
16 756	116 478	1 074 237	+ 2 254	18 363	2 435	19 021	1969
46 939	73 474	(7) 1 823 333	- 19 086	117 757	1 273	107 498	1965
48 116	83 831	2 009 490	+ 17 752	67 400	3 239	93 852	1966
51 286	82 553	1 955 271	+ 16 745	159 861	9 714	119 361	1967
51 521	98 133	1 847 552	- 18 179	157 605	6 390	118 357	1968
52 563	102 953	2 082 702	- 13 079	115 523	16 661	128 030	1969
239 448	285 837	6 341 581	- 99 409	253 491	103 889	339 368	1965
219 760	308 022	6 178 217	+ 41	266 216	144 067	317 664	1966
202 304	242 400	5 362 596	+ 874	204 992	87 342	263 024	1967
214 943	226 632	5 716 905	- 81 483	167 569	26 706	274 209	1968
212 497	272 395	6 338 129	- 54 130	256 356	60 855	294 058	1969(*)
44 773	151 006	2 379 421	+ 20 202	97 411	2 567	80 356	1965
46 273	153 644	2 321 152	- 21 049	122 760	6 602	88 691	1966
44 691	133 558	(7) 1 856 493	- 26 358	78 544	7 874	82 683	1967
48 793	173 363	2 002 476	+ 13 534	105 752	3 543	101 842	1968
49 648	203 100	2 310 509	+ 68 445	198 598	10 539	117 205	1969
117 119	521 837	7 789 911	- 16 328	291 866	21 219	292 993	1965
130 101	515 868	8 282 035	+ 87 679	319 923	28 508	289 940	1966
124 072	480 928	7 410 653	- 81 535	254 786	16 639	274 468	1967
147 428	586 438	8 024 600	+ 6 482	358 240	49 560	299 638	1968
154 363	671 452	8 809 798	- 14 332	436 493	104 062	343 162	1969
18 440	68 290	842 859	+ 23 402	31 244	1 038	27 104	1065
19 180	47 759	(7) 846 516	+ 13 859	12 668	9 769	19 997	1966
17 518	53 082	(7) 664 483	- 7 648	6 523	5 317	19 337	1967
18 905	49 502	(7) 734 458	- 35 119	19 068	..	23 310	1968
325 287	3 309 484	22 502 581	- 116 954	759 458	174 376	645 860	1965
351 637	3 768 182	24 648 189	+ 619 833	1 067 685	73 837	723 555	1966
349 265	3 693 182	23 068 865	+ 148 799	1 040 479	71 145	721 854	1967
378 700	4 062 405	26 392 857	- 158 131	1 040 811	158 222	819 994	1968
..	234 797	3 648 345	- 2 763	233 023	27 774	223 490	1965
..	261 799	3 841 798	+ 1 200	309 476	28 601	220 538	1966
..	248 993	3 565 599	- 58	213 716	41 798	231 709	1967
..	306 237	4 119 065	+ 124	322 798	36 805	255 512	1968
..	358 711	(7) 4 743 265	+ 6 957	448 878	18 692	289 256	1969
3 477	16 635	381 776	- 11 612	18 731	..	10 798	1965
3 342	20 412	325 206	+ 19 254	1966
3 594	18 030	300 435	- 3 496	1967
3 235	15 550	231 767	- 5 720	6 442	..	11 660	1968
3 873	15 402	230 977	- 8 309	11 396	..	11 422	1969

1. — Résultats généraux des statistiques annuelles de la production (suite).

Etablissements occupant 5 ouvriers ou plus au 30 septembre.

SPÉCIFICATION	Années	Nombre d'ouvriers	Montant des salaires	Montant des appointements	Autres dépenses de personnel	Valeur globale des matières consommées
1 000 F						
Fabrication de rubans, tresses, passementerie, bolducs et articles similaires	1965	2 389	160 968	37 432	66 891	327 901
	1966	2 451	183 771	41 423	79 689	375 534
	1967	2 141	171 366	43 788	76 753	355 665
	1968	2 181	183 983	48 961	84 573	393 097
	1969	2 203	205 472	54 149	97 381	486 217
Industrie du feutre	1965	987	80 012	27 754	37 225	193 156
	1966	946	81 125	28 105	37 319	186 349
	1967	851	76 241	31 409	38 570	162 467
	1968	845	80 535	31 766	39 730	(6) 221 240
	1969(*)	818	85 912	34 348	43 352	(6) 248 088
Fabrication d'ouate	1965	529	40 517	18 680	18 225	(6) 200 597
	1966	441	37 676	16 259	18 115	(6) 147 059
	1967	382	34 702	15 093	17 607	(6) 147 499
	1968	401	36 858	15 875	21 214	(6) 192 664
	1969	423	43 231	18 624	24 032	(6) 241 269
Industrie de la bonneterie	1965	19 090	1 152 072	257 421	471 804	3 618 199
	1966	20 035	1 348 307	296 530	560 420	3 916 219
	1967	19 048	1 367 089	324 950	594 994	3 528 167
	1968	18 982	1 454 076	341 625	652 779	3 854 018
	1969	18 939	1 540 891	369 288	713 838	3 981 601
Industrie du vêtement et de la confection.	1965	49 898	2 706 581	793 397	1 337 006	(6) 9 185 121
	1966	52 627	3 157 961	891 915	1 576 593	(6) 9 667 867
	1967	49 262	3 196 507	971 149	1 646 109	(6) 9 318 953
	1968	49 996	3 456 366	1 008 189	1 783 824	(6) 9 982 439
Industrie de la chaussure (8), de la ganterie, de la maroquinerie et des autres articles en cuir	1965	14 209	1 055 039	202 438	429 865	2 306 303
	1966	13 374	1 127 775	221 787	438 911	2 327 918
	1967	12 290	1 072 843	226 882	455 819	2 259 455
	1968	11 611	1 078 886	237 917	491 659	2 243 621
Industrie du sciage du bois	1965	3 861	293 641	61 631	127 610	(6) 2 248 735
	1966	3 912	321 446	67 390	145 908	(6) 2 271 966
	1967	3 840	338 192	70 842	160 007	(6) 2 406 687
	1968	3 644	332 353	79 802	163 312	(6) 2 435 713
Industrie transformatrice du bois et industries connexes :						
Sections : meubles, sièges, menuiserie, boissellerie et tournerie, cadres et moulures, caisserie et tonnellerie, parquet, contreplaqué et panneaux comprimés	1965	30 985	2 634 617	444 452	1 056 152	6 153 990
	1966	32 664	3 038 264	531 436	1 259 555	7 084 278
	1967	31 239	3 199 121	582 271	1 425 274	7 407 055
	1968	32 300	3 455 546	659 437	1 586 802	8 488 619
	1969(*)	34 301	3 901 786	758 663	1 884 615	10 388 708
Sections : broserie, saboterie, vannerie, liège	1965	885	71 331	11 049	29 799	206 970
	1966	849	75 795	13 088	33 016	201 499
	1967	773	74 169	11 246	33 226	193 861
	1968	734	74 479	11 987	34 125	195 502
	1969(*)	715	79 442	13 071	38 480	213 100

(1) (2) (3) (6) (7) : Voir notes page 226.

(8) Etablissements occupant 10 ouvriers ou plus.

Dont pour la consommation de combustibles et d'énergie	Dépenses diverses	Valeur des livraisons (1)	Différence entre la valeur des stocks (2)	Augmentation du capital investi (3)	Réduction du capital investi (3)	Valeur des amortissements (3)	Années
1 000 F							
15 545	73 237	803 685	+ 2 256	43 425	2 796	35 442	1965
16 689	76 244	893 724	+ 14 560	42 940	5 139	39 290	1966
17 098	74 394	864 347	+ 2 306	47 473	..	44 049	1967
18 806	86 147	974 272	+ 2 028	48 320	12 932	47 154	1968
19 143	107 011	1 100 907	+ 19 163	80 174	5 339	61 567	1969
12 101	43 273	438 371	— 4 743	24 776	2 823	18 141	1965
11 430	51 436	430 991	+ 6 294	9 811	273	19 442	1966
11 275	45 864	412 575	+ 303	5 962	728	17 867	1967
11 537	48 235	(7) 490 699	— 6 281	17 067	..	19 458	1968
11 498	50 949	(7) 505 628	+ 3 316	21 623	1 291	21 942	1969(*)
7 818	24 050	(7) 327 550	+ 447	11 295	2 520	13 954	1965
7 505	23 698	(7) 262 619	+ 1 981	12 180	3 617	10 690	1966
7 418	21 087	(7) 254 802	+ 1 311	15 785	4 511	10 684	1967
9 840	30 409	(7) 328 361	— 334	16 462	3 158	17 421	1968
10 497	34 332	(7) 386 402	— 303	35 645	2 336	17 031	1969
81 180	665 556	6 870 242	+ 72 384	356 910	45 851	319 091	1965
88 818	747 138	7 632 360	+ 85 937	398 919	73 755	342 337	1966
95 153	793 376	7 417 728	+ 79 009	378 767	30 427	323 391	1967
104 230	918 658	7 991 759	+ 56 972	398 047	67 962	321 637	1968
106 368	994 505	8 638 600	+ 48 664	488 129	98 571	305 889	1969
143 160	1 628 648	(7)17 382 341	+ 54 910	438 672	19 536	267 480	1965
155 436	1 849 682	(7)18 620 177	+ 279 817	439 611	18 807	293 404	1966
161 987	1 814 930	(7)18 674 364	— 79 770	475 622	26 320	310 263	1967
171 087	1 846 671	(7)19 696 563	+ 135 914	412 073	33 232	343 668	1968
41 902	294 986	4 580 234	— 9 356	124 480	5 986	94 270	1965
41 305	315 690	4 629 092	+ 80 877	139 893	6 191	96 508	1966
42 540	299 890	4 626 982	— 695	121 872	11 161	100 287	1967
43 601	325 983	4 722 574	— 10 407	98 060	12 184	94 642	1968
50 607	238 916	(7) 4 064 694	+ 22 405	66 146	4 460	50 685	1965
55 537	248 689	(7) 4 249 671	— 21 194	73 404	4 125	49 885	1966
63 852	263 885	(7) 4 427 745	+ 52 641	83 488	4 921	53 681	1967
64 436	268 595	(7) 4 518 329	+ 25 185	78 392	3 360	61 768	1968
252 352	1 276 019	13 479 004	+ 41 374	570 202	24 193	442 241	1965
282 459	1 463 656	15 284 822	+ 168 482	729 219	43 953	533 308	1966
303 457	1 587 059	16 382 892	+ 194 661	719 378	56 615	546 337	1967
355 489	1 932 866	18 507 856	+ 127 775	928 887	33 693	593 894	1968
410 160	2 340 178	21 991 480	+ 393 469	1 396 303	50 740	782 493	1969(*)
6 267	36 067	415 415	— 90	12 599	741	7 432	1965
5 838	39 378	410 552	+ 8 456	14 947	260	7 766	1966
6 056	40 088	400 074	— 990	7 820	372	8 140	1967
6 728	32 470	415 563	— 6 863	4 178	106	7 298	1968
6 727	40 668	450 880	+ 1 398	7 952	..	8 547	1969(*)

1. — Résultats généraux des statistiques annuelles de la production (suite).

Etablissements occupant 5 ouvriers ou plus au 30 septembre.

SPÉCIFICATION	Années	Nombre d'ouvriers	Montant des salaires	Montant des appointements	Autres dépenses de personnel	Valeur globale des matières consommées
1 000 F						
Industrie du papier :						
Production de papier et de carton	1965	8 934	918 338	357 741	489 676	4 085 295
	1966	8 605	994 740	372 554	532 784	4 605 138
	1967	7 925	982 483	392 598	582 442	4 747 768
	1968	7 797	1 027 068	457 415	673 991	5 077 746
	1969	8 049	1 159 988	526 859	750 364	6 323 090
Transformation du papier et du carton .	1965	13 302	997 056	494 562	499 645	4 671 793
	1966	13 485	1 135 036	588 957	570 749	5 170 359
	1967	12 831	1 161 847	631 547	634 544	5 197 631
	1968	13 305	1 300 646	721 144	736 696	5 979 094
	1969(*)	14 234	1 459 071	821 923	882 696	6 957 097
Impression, brochage et reliure (8)	1965	12 841	1 145 263	632 032	534 240	1 590 364
	1966	13 056	1 279 799	706 396	626 071	1 718 036
	1967	12 942	1 357 561	751 965	668 662	1 828 641
	1968	12 973	1 445 673	818 943	749 129	1 979 217
Impression de quotidiens et d'hebdomadaires (8)	1965	8 242	900 359	454 021	492 002	2 129 509
	1966	8 291	978 625	502 569	549 875	2 206 333
	1967	8 100	1 032 267	543 009	598 436	2 189 197
	1968	7 966	1 101 728	560 227	655 561	2 224 310
Tanneries (8)	1965	2 095	185 001	72 882	85 992	941 044
	1966	2 228	222 724	78 309	102 830	1 349 258
	1967	2 148	236 526	84 192	114 578	1 133 775
	1968	2 157	247 591	85 223	123 343	1 229 273
	1969(*)	2 163	273 845	92 691	149 334	1 477 291
Industrie de la fourrure et de la peau en poil (Section : couperies)	1965	794	48 886	5 827	18 696	(6) 200 148
	1966	700	52 637	5 650	20 670	(6) 209 685
	1967	651	53 343	5 236	22 411	(6) 171 225
	1968	750	60 404	6 435	25 311	(6) 185 168
Industries chimiques (9)	1965	30 556	3 305 963	2 261 993	1 898 232	15 034 189
	1966	29 336	3 635 308	2 568 730	2 241 100	16 843 910
	1967	29 341	3 939 500	2 942 345	2 487 116	18 962 833
	1968	29 629	4 262 037	3 262 021	2 796 016	23 485 195
Industrie des savons, parfums et produits de beauté	1965	2 528	194 669	330 394	195 757	1 821 431
	1966	2 548	221 442	367 468	222 527	2 054 696
	1967	2 821	269 017	423 386	245 494	2 569 648
	1968	2 716	270 530	475 672	267 781	2 834 305
Industrie des produits pharmaceutiques.	1965	3 780	255 066	535 985	253 435	1 818 993
	1966	3 742	280 316	615 643	308 449	1 851 991
	1967	3 665	294 564	686 702	338 712	2 173 978
	1968(*)	3 833	328 423	783 946	377 759	2 451 735
Industrie du caoutchouc	1965	5 833	552 408	294 042	312 830	1 479 834
	1966	5 378	572 924	317 810	314 879	1 424 249
	1967	5 110	566 643	327 629	359 512	1 420 244
	1968	5 314	611 228	349 674	361 149	1 582 642
	1969(*)	5 822	723 167	383 903	440 083	1 897 677

(1) (2) (3) (6) (7) Voir notes page 226.

(8) Etablissements occupant 10 ouvriers ou plus.

(9) Les résultats se rapportent aux secteurs suivants : produits chimiques minéraux (acides minéraux et leurs sels, engrais chimiques, autres produits chimiques minéraux) ; produits chimiques organiques (dissolvants, produits de la distillation de la houille, matières colorantes, matières plastiques — à l'exclusion de la transformation — autres produits chimiques organiques) ; produits chimiques divers (colles et gélatines, corps gras industriels, pigments en poudre, peintures, laques, vernis, émaux, mastics, encres d'imprimerie, poudres et explosifs, produits d'entretien, produits photographiques, autres produits chimiques divers). Ils ne concernent donc pas les industries du caoutchouc, du pétrole, des produits pharmaceutiques, des savons, des détergents de synthèse, des parfums et produits de beauté, des huiles végétales et animales et les cokeries.

(10) Y compris les données se rapportant à l'industrie du rechapage de pneumatiques.

Dont pour la consommation de combustibles et d'énergie	Dépenses diverses	Valeur des livraisons (1)	Différence entre la valeur des stocks (2)	Augmentation du capital investi (3)	Réduction du capital investi (3)	Valeur des amortissements (3)	Années
1 000 F							
528 490	589 072	6 751 756	+ 55 420	465 544	13 115	488 150	1965
569 542	596 691	7 421 022	+ 53 705	833 605	93 815	443 763	1966
589 184	634 158	8 299 953	+ 38 212	634 167	78 717	482 711	1967
674 935	696 121	8 980 526	- 46 247	840 868	72 248	633 648	1968
701 428	787 544	10 900 367	+ 64 841	956 126	144 172	711 923	1969
104 677	613 339	8 170 318	+ 36 618	529 603	34 463	262 934	1965
122 005	744 788	9 024 792	+ 104 345	586 149	55 738	252 611	1966
132 802	773 742	9 223 165	+ 49 410	450 898	64 882	283 974	1967
147 830	985 976	10 478 259	+ 91 384	388 164	66 660	334 635	1968
156 498	1 159 086	12 372 902	+ 45 753	527 297	39 133	439 756	1969(*)
76 332	2 280 623	7 642 384	- 54 909	537 535	46 326	333 543	1965
85 969	2 400 703	8 215 056	+ 48 565	461 663	45 407	372 382	1966
90 871	2 502 910	8 544 014	+ 5 069	432 139	80 933	301 118	1967
98 432	2 827 960	9 273 738	+ 68 415	486 982	84 705	388 082	1968
67 708	610 872	5 076 119	+ 19 182	549 850	21 404	282 773	1965
74 873	647 910	5 622 855	+ 9 131	376 055	27 038	313 359	1966
74 842	671 827	5 821 269	+ 25 148	319 820	52 418	310 479	1967
78 175	819 582	6 361 518	+ 2 326	480 197	70 727	348 682	1968
35 016	93 478	1 478 094	+ 9 871	48 652	4 085	45 983	1965
38 095	102 947	1 848 366	+ 97 829	73 909	4 757	49 882	1966
40 127	119 054	1 846 504	- 52 480	32 455	6 963	43 341	1967
43 063	130 235	1 956 736	- 25 663	51 504	7 375	49 618	1968
42 049	170 628	2 332 321	+ 42 984	56 265	10 630	47 602	1969(*)
3 763	27 196	(7) 332 179	- 4 776	2 947	572	3 024	1965
3 666	24 467	(7) 322 057	+ 3 515	3 710	..	3 862	1966
3 899	22 231	(7) 289 632	- 7 047	3 147	266	3 552	1967
4 801	30 915	(7) 320 700	- 8 720	939	..	2 173	1968
2 111 377	2 963 986	29 676 531	+ 378 170	3 951 158	405 571	2 048 040	1965
2 204 683	2 797 542	32 455 224	+ 271 136	4 630 545	595 564	2 170 226	1966
2 540 490	3 513 204	34 990 462	+ 571 068	8 763 710	505 026	2 674 525	1967
3 071 332	4 095 363	43 410 172	+ 503 650	7 187 325	381 744	3 526 999	1968
32 419	690 410	3 428 583	+ 1 571	115 753	5 921	81 236	1965
34 461	701 755	3 752 275	+ 19 469	143 114	15 023	90 129	1966
41 322	793 773	4 730 497	+ 24 843	147 607	10 191	92 500	1967
47 658	855 636	5 260 181	+ 53 972	126 454	20 796	107 127	1968
40 460	697 472	4 037 556	..	185 598	19 621	111 553	1965
41 576	748 552	4 306 992	..	199 920	8 971	131 719	1966
45 618	815 922	5 060 564	..	198 837	20 343	154 126	1967
49 450	958 967	6 212 016	..	358 736	49 365	230 326	1968(*)
114 899	267 711	2 002 337	+ 63 113	728 632	39 179	180 595	1965
104 229	272 354	3 395 303	+ 49 837	(10) 461 784	(10) 62 158	(10) 233 517	1966
105 227	280 701	3 599 812	+ 25 210	150 529	11 835	244 648	1967
113 775	350 040	4 111 489	+ 66 231	211 930	48 992	225 333	1968
117 104	363 282	4 994 921	- 114 096	276 505	14 053	248 091	1969(*)

1. — Résultats généraux des statistiques annuelles de la production (suite).

Etablissements occupant 5 ouvriers ou plus au 30 septembre.

SPÉCIFICATION	Années	Nombre d'ouvriers	Montant des salaires	Montant des appointements	Autres dépenses de personnel	Valeur globale des matières consommées
1 000 F						
Fabriques d'agglomérés de houille	1965	488	46 437	8 286	29 737	1 055 172
	1966	493	53 552	12 837	33 930	1 017 339
	1967	432	50 210	12 446	41 696	831 297
	1968	329	42 405	12 428	30 519	760 363
Cokeries	1965	4 340	560 232	169 800	303 727	8 631 326
	1966	3 770	537 365	164 609	328 634	(6) 8 082 489
	1967	3 526	519 763	155 410	344 424	(6) 7 181 646
	1968	3 392	530 946	152 759	355 181	(6) 7 552 307
Industrie du raffinage du pétrole (8) ...	1965	1 411	213 258	201 179	170 746	6 454 720
	1966	1 475	248 206	272 908	209 087	6 837 289
	1967	1 455	270 451	298 534	224 853	9 855 504
	1968	1 652	324 765	394 990	238 058	14 629 252
Industrie de la terre cuite	1965	10 922	1 027 323	99 082	385 227	553 664
	1966	9 862	1 030 112	104 480	405 824	570 832
	1967	8 989	1 002 315	113 817	426 729	630 580
	1968	7 641	868 558	115 008	401 807	597 482
Industries céramiques.....	1965	8 228	682 763	199 356	310 532	814 708
	1966	7 699	689 319	213 214	335 661	824 307
	1967	6 968	654 097	201 211	345 973	769 372
	1968	6 538	637 881	205 024	337 857	814 476
	1969	6 489	690 007	214 359	376 893	903 284
Verre (production, transformation et façonnage)	1965	22 478	2 756 725		1 062 866	(6) 3 600 243
	1966	21 975	2 912 849		1 150 024	(6) 4 048 680
	1967	20 760	3 047 062		1 293 439	(6) 4 240 252
	1968	21 448	3 297 718		1 438 561	(6) 4 712 168
	1969	22 390	3 766 245		1 662 959	(6) 5 413 927
Industrie du ciment	1965	2 874	358 868	190 874	222 133	..
	1966	2 613	371 730	199 305	228 655	..
	1967	2 449	367 627	207 026	259 164	..
	1968	2 296	361 877	219 171	274 356	..
	1969	2 262	372 276	245 273	294 140	..
Industrie des agglomérés de ciment et des produits en asbeste-ciment	1965	14 531	1 297 573	289 873	597 951	2 619 512
	1966	13 916	1 346 402	335 494	668 088	2 690 988
	1967	14 503	1 488 317	370 934	738 792	2 932 581
	1968	13 844	1 537 588	409 047	769 342	3 079 708
	1969	14 373	1 674 009	463 882	879 462	3 515 385
Industrie du béton préparé.....	1965	947	102 075	49 821	68 661	994 950
	1966	1 174	136 502	59 423	89 396	1 280 008
	1967	1 367	174 471	57 913	87 756	1 461 233
	1968	1 453	187 803	72 813	110 780	1 460 249
	1969	1 513	220 655	75 770	123 083	1 856 323
Sidérurgie (9)	1965	53 614	6 773 613	1 855 266	3 822 879	83 183 080
	1966	48 893	6 510 409	1 949 233	4 125 236	(6) 38 132 882
	1967	48 661	6 753 331	2 135 621	4 635 549	(6) 38 788 506
	1968	48 299	7 242 955	2 257 995	4 910 403	(6) 42 846 877
	1969(*)	49 191	8 132 241	2 460 700	5 511 019	(6) 49 776 804

(1) (2) (3) (6) (7) : Voir notes page 226.

(8) Cette statistique ne concerne que l'industrie du raffinage proprement dite, à l'exclusion des autres activités (distribution, transport, etc.) des entreprises entrant dans le cadre de la présente statistique.

(9) A partir de 1966, l'unité statistique est l'établissement sidérurgique et non plus l'unité technique (haut fourneau, aciérie, etc.) comme précédemment. Il en résulte que les cessions entre unités techniques ne figurent plus dans la valeur de la consommation et des livraisons.

Dont pour la consommation de combustibles et d'énergie	Dépenses diverses	Valeur des livraisons (1)	Différence entre la valeur des stocks (2)	Augmentation du capital investi (3)	Réduction du capital investi (3)	Valeur des amortissements (3)	Années
1 000 F							
50 053	60 905	1 409 973	— 16 549	23 344	..	13 802	1965
53 405	68 702	1 226 528	— 6 480	1966
51 512	57 552	1 082 002	— 11 136	1967
44 122	42 180	901 973	— 7 980	1968
617 566	413 697	10 431 542	— 33 915	1965
515 821	413 231	(7) 9 574 478	+ 71 702	1966
501 589	366 492	(7) 8 827 543	— 69 635	1967
520 738	302 719	(7) 9 172 817	+ 14 397	1968
61 376	422 496	8 480 691	+ 157 142	640 369	17 512	689 887	1965
62 638	440 025	9 060 533	+ 23 545	1 161 841	165 156	746 882	1966
67 895	579 612	11 741 042	+ 1 463 417	3 429 215	9 639	739 245	1967
104 623	1 776 574	18 439 754	— 885 516	4 151 791	65 814	1 009 933	1968
388 862	222 846	2 577 181	+ 140 006	349 267	50 040	226 207	1965
399 559	217 863	2 757 426	— 3 945	377 428	30 733	244 435	1966
438 802	236 010	2 852 179	+ 136 586	357 676	40 443	265 102	1967
412 075	211 247	2 642 252	— 5 210	390 088	29 433	240 525	1968
226 812	199 270	2 450 718	+ 55 435	207 122	23 703	154 993	1965
227 489	214 537	2 475 765	+ 37 180	214 432	16 466	156 316	1966
211 365	197 845	2 420 248	— 492	198 988	13 277	152 477	1967
205 542	204 431	2 477 544	— 6 737	216 870	10 446	169 999	1968
203 978	208 580	2 713 122	+ 30 811	292 247	13 718	196 628	1969
667 017	673 625	(7) 8 552 043	+ 5 433	958 178	84 688	587 046	1965
706 086	729 992	(7) 10 006 164	+ 50 136	1 470 147	110 320	617 225	1966
772 907	879 048	(7) 10 732 288	+ 72 698	760 179	74 819	686 534	1967
898 511	1 078 160	(7) 12 436 709	+ 44 399	787 077	92 912	710 622	1968
840 614	1 193 562	(7) 13 972 686	+ 114 463	2 081 065	331 049	1 006 079	1969
..	..	(7) 4 001 321	+ 11 336	622 922	165 481	411 048	1965
..	..	(7) 3 962 575	— 24 025	475 106	44 684	443 154	1966
..	..	(7) 4 030 229	+ 3 013	1 149 325	42 019	549 361	1967
..	..	(7) 3 986 478	+ 41 707	787 199	5 059	599 596	1968
..	..	(7) 4 266 336	— 26 744	468 040	13 977	595 006	1969
156 115	564 237	6 225 932	+ 102 365	494 738	46 391	411 906	1965
168 649	632 686	6 571 164	+ 23 033	443 968	21 789	421 090	1966
186 889	666 192	7 232 137	+ 26 886	507 477	24 886	459 401	1967
201 924	685 800	7 320 044	+ 86 707	745 983	24 990	489 593	1968
215 559	806 475	8 384 288	+ 80 663	833 221	52 822	518 313	1969
17 415	136 450	1 511 850	+ 297	177 302	3 914	128 568	1965
29 135	212 234	1 979 559	+ 3 322	171 384	4 544	149 690	1966
34 884	268 023	2 340 600	+ 669	202 688	9 164	179 370	1967
39 608	307 981	2 425 796	+ 1 240	1968
58 405	345 916	2 994 364	— 978	124 377	..	196 105	1969
..	2 777 160	103 307 506	+ 148 305	3 623 163	451 624	3 104 661	1965
9 569 943	2 930 826	(7) 57 544 934	+ 380 330	7 314 100	109 129	2 978 465	1966
9 543 667	2 655 682	(7) 59 330 088	+ 725 983	4 140 992	119 427	3 075 899	1967
10 966 852	3 246 909	(7) 65 446 350	+ 693 486	3 674 124	167 595	3 561 107	1968
12 260 072	4 571 158	(7) 84 765 983	+ 601 833	6 645 112	640 191	6 233 508	1969(*)

1. — Résultats généraux des statistiques annuelles de la production (suite).

Etablissements occupant 5 ouvriers ou plus au 30 septembre.

SPÉCIFICATION	Années	Nombre d'ouvriers	Montant des salaires	Montant des appointements	Autres dépenses de personnel	Valeur globale des matières consommées
1 000 F						
Industrie des métaux non ferreux (établissements producteurs et transformateurs) (8)	1965	17 821	2 018 041	778 541	1 157 375	..
	1966	16 912	2 092 003	849 207	1 323 977	..
	1967	15 142	1 996 502	884 860	1 214 731	..
	1968	15 502	2 076 993	970 168	1 266 759	..
	Industrie des fabrications métalliques y compris la construction navale	1965	235 264	22 674 344	10 860 422	12 422 318
1966		237 952	24 466 857	12 071 817	13 835 591	81 037 928
1967		222 969	24 442 654	12 938 395	14 504 421	80 258 787
1968		226 714	25 699 863	13 691 352	15 733 204	88 454 164
Industrie de la transformation des matières plastiques		1965	7 496	617 971	315 373	292 834
	1966	8 375	762 811	397 418	404 218	3 308 895
	1967	8 773	845 003	458 727	454 374	3 670 785
	1968	8 790	884 212	484 801	502 928	3 915 663
	Industrie de la valorisation des mitrailles ferreuses et des vieux métaux	1965	1 973	170 637	40 840	84 829
1966		1 700	165 955	48 683	84 120	(6) 2 805 026
1967		1 657	165 087	47 491	88 107	(6) 2 511 287
1968		1 663	178 246	50 972	97 104	(6) 2 563 433
Industrie de la construction (10)		1965	79 877	7 171 851	1 494 849	3 724 989
	1966	82 162	8 032 634	1 711 065	4 436 064	(6)13 874 117
	1967	123 357	12 707 677	2 408 796	7 028 762	(6)22 087 543
	1968	131 083	13 574 129	2 662 533	7 889 142	(6)23 284 785
	Montage de constructions métalliques (établissements autonomes)	1965	3 069	396 347	20 064	204 441
1966		3 025	395 181	24 130	207 219	60 520
1967		2 684	359 611	25 555	192 305	65 493
1968		2 392	322 956	24 014	170 436	63 217
Electricité (sauf autoproduction)		1965	10 796	1 348 593	1 536 489	1 639 685
	1966	10 369	1 456 459	1 713 918	1 752 663	4 537 936
	1967	10 402	1 547 109	1 918 721	1 876 118	4 771 170
	1968	10 275	1 614 021	1 955 310	2 093 392	5 105 351
	Industrie de l'eau	1965	3 546	416 785	326 126	155 698
1966		3 604	468 210	370 278	171 662	395 472
1967		3 781	545 721	416 674	206 269	469 965
1968		3 940	607 431	452 668	227 276	(6) 616 437
1969		4 070	659 340	488 988	247 085	(6) 669 931

(1) (2) (3) (6) (7) : Voir notes page 226.

(8) Pour cette branche d'industrie, établissements occupant 20 ouvriers ou plus.

(9) Uniquement valeur des produits vendus, à l'exclusion en particulier, du montant reçu pour travail à façon.

(10) Etablissements ayant occupé 50 ouvriers ou plus ; à partir de 1967 : 10 ouvriers ou plus pour le parachèvement ; 20 ouvriers ou plus pour le gros œuvre.

(11) Valeur des travaux effectués et recettes diverses des entreprises recensées.

Dont pour la consommation de combustibles et d'énergie	Dépenses diverses	Valeur des livraisons (1)	Différence entre la valeur des stocks (2)	Augmentation du capital investi (3)	Réduction du capital investi (3)	Valeur des amortissements (3)	Années
1 000 F							
..	..	(9) 16 214 524	..	1 325 276	56 590	747 602	1965
..	..	(9) 18 656 020	..	986 026	50 206	909 409	1966
..	..	(9) 18 069 604	..	996 483	140 744	1 108 682	1967
..	..	(9) 21 355 169	..	975 611	235 871	954 057	1968
2 596 597	11 590 953	152 566 830	+ 248 683	9 638 690	461 687	5 145 327	1965
2 781 735	12 455 940	159 108 382	+2 046 478	11 592 774	410 100	5 356 625	1966
2 925 897	13 255 923	162 441 820	- 814 627	9 130 281	613 958	5 507 021	1967
3 132 481	13 890 732	177 635 101	+ 81 076	8 326 963	1 052 247	6 661 444	1968
122 404	515 630	5 229 929	+ 117 622	418 520	14 842	264 989	1965
127 162	620 903	6 415 540	+ 53 332	590 076	28 172	301 623	1966
156 695	730 298	7 262 227	+ 14 076	433 291	41 456	333 762	1967
168 222	773 592	7 903 711	+ 23 817	562 561	74 866	395 670	1968
36 624	158 395	(7) 2 879 651	+ 48 863	86 440	22 782	46 219	1965
38 209	152 390	(7) 3 383 926	+ 104 850	89 037	9 298	39 959	1966
40 071	154 774	(7) 3 071 865	- 16 370	174 817	22 654	58 192	1967
42 578	176 308	(7) 3 329 444	+ 40 274	83 461	7 826	77 243	1968
524 839	9 698 366	(7) (11) 41 049 657	+ 212 559	2 315 648	305 314	1 746 075	1965
587 372	10 469 142	(7) (11) 43 514 579	+ 28 655	2 844 166	375 901	2 001 466	1966
966 562	16 381 464	(7) (11) 68 374 942	+ 615 893	4 402 550	449 696	2 965 443	1967
1 082 706	18 186 157	(7) (11) 74 251 514	+ 218 936	4 205 172	551 748	3 524 481	1968
10 435	145 571	(11) 998 280	—	32 112	2 919	32 780	1965
11 533	156 145	(11) 976 038	—	33 424	6 256	33 477	1966
12 151	173 047	(11) 958 466	—	17 773	9 957	30 890	1967
11 476	149 148	(11) 877 262	—	47 541	2 926	23 433	1968
3 608 756	1 413 931	20 514 667	- 113 594	7 153 204	492 811	2 486 119	1965
3 864 089	1 673 818	22 290 994	+ 92 162	7 834 018	266 905	2 913 144	1966
4 085 134	1 858 389	24 377 029	+205 257	8 503 146	333 422	3 370 891	1967
4 403 419	2 293 836	27 004 289	- 169 710	7 843 763	753 870	3 777 566	1968
104 183	352 350	1 812 522	—	1 092 109	10 410	136 638	1965
118 268	208 369	2 238 964	—	1 297 523	29 621	179 025	1966
141 099	209 654	2 728 440	—	1 053 108	27 299	211 571	1967
148 365	243 393	(7) 3 512 295	—	1 383 519	19 989	243 294	1968
156 946	259 332	(7) 3 477 536	—	1 154 443	65 111	262 451	1969

2. — Mines de houille : Production, Consommation et Stocks.

(Source : Administration des Mines.)

SPÉCIFICATION	1965	1966	1967	1968	1969
I. Bassin du Sud					
<i>Production totale :</i>					
Quantité (1 000 t)	10 080	9 010	7 589	6 322	5 185
Valeur (1 000 F)	8 789 249	7 566 346	6 211 199	5 116 741	4 325 277
Valeur à la tonne (F)	871,97	839,81	818,45	809,37	834,24
<i>Ventes :</i>					
Quantité (1 000 t)	7 389	6 544	5 812	5 262	4 261
Valeur (1 000 F)	6 477 701	5 541 769	5 021 787	4 533 571	3 651 172
Valeur à la tonne (F)	876,64	846,91	864,01	861,57	856,88
<i>Consommation des charbonnages (1) :</i>					
Quantité (1 000 t)	2 469	2 283	1 885	1 644	1 190
Valeur (1 000 F)	2 071 429	1 868 164	1 352 743	1 171 686	885 643
<i>Stocks au 31 décembre :</i>					
Quantité (1 000 t)	1 271	1 563	1 349	622	220
Valeur (1 000 F)	1 067 374	1 273 109	1 002 652	391 151	140 026
II. Bassin du Nord (Campine)					
<i>Production totale :</i>					
Quantité (1 000 t)	9 706	8 490	8 846	8 484	8 015
Valeur (1 000 F)	6 602 711	5 603 460	5 398 524	5 226 523	4 956 691
Valeur à la tonne (F)	680,24	660,03	610,28	616,02	618,00
<i>Ventes :</i>					
Quantité (1 000 t)	6 254	5 781	7 948	7 410	7 183
Valeur (1 000 F)	4 456 366	3 831 808	4 842 534	4 468 623	4 347 129
Valeur à la tonne (F)	712,15	662,78	609,24	603,06	605,19
<i>Consommation des charbonnages (1) :</i>					
Quantité (1 000 t)	2 958	2 406	1 091	1 293	1 493
Valeur (1 000 F)	2 077 797	1 624 474	686 269	823 586	939 890
<i>Stocks au 31 décembre :</i>					
Quantité (1 000 t)	1 182	1 485	1 288	1 090	418
Valeur (1 000 F)	745 903	929 655	732 809	618 501	242 103
III. Les deux bassins					
<i>Production totale :</i>					
Quantité (1 000 t)	19 786	17 499	16 435	14 806	13 200
Valeur (1 000 F)	15 391 960	13 169 806	11 609 723	10 343 265	9 281 968
<i>Ventes :</i>					
Quantité (1 000 t)	13 643	12 325	13 760	12 672	11 444
Valeur (1 000 F)	10 934 067	9 373 577	9 864 321	9 002 193	7 998 301
<i>Consommation des charbonnages (1) :</i>					
Quantité (1 000 t)	5 427	4 688	2 976	2 938	2 682
Valeur (1 000 F)	4 149 226	3 492 638	2 039 004	1 995 271	1 825 533
<i>Stocks au 31 décembre :</i>					
Quantité (1 000 t)	2 453	3 047	2 637	1 712	638
Valeur (1 000 F)	1 813 277	2 202 764	1 735 461	1 009 652	382 129

(1) Y compris les fournitures au personnel et aux pensionnés, les cessions aux activités connexes et aux usines des entreprises.

3. — Mines de houille : Résultats de l'exploitation, ouvriers, rendement, salaires.

(Source : Administration des Mines.)

SPECIFICATION	1965	1966	1967	1968	1969
I. Bassin du Sud					
<i>Résultats bruts de l'exploitation.</i>					
Mines en boni { nombre	5	5	—	—	—
{ bénéfice (1 000 000 F) ...	108	85	—	—	—
Mines en mali { nombre	26	22	24	20	18
{ déficit (1 000 000 F)	1 297	347	2 329	2 304	2 248
Résultat général { total (1 000 000 F)	— 1 188	— 1 784	— 2 329	— 2 304	— 2 248
{ par tonne nette ext. (F) ...	— 117,89	— 197,98	— 305,85	— 364,37	— 433,60
<i>Ouvriers. (1)</i>					
Fond	21 455	18 123	14 506	11 734	9 439
Surface	8 510	7 423	6 048	5 028	4 090
Total général :	29 965	25 546	20 554	16 762	13 529
<i>Production moyenne.</i>					
Ouvrier du fond { par année (t)	470	497	412	424	549
{ par journée de travail					
fond (kg) (8)	1 530	1 612	1 664	1 704	1 743
Ouvrier de la taille { par journée de travail					
de la taille (kg) (8)	3 697	3 670	3 828	4 020	4 136
<i>Salaires (2)</i>					
Ouvriers du fond	516,53	556,83	570,73	595,41	641,48
Ouvriers de la surface	348,74	383,84	390,14	412,57	442,67
II. Bassin du Nord (Campine)					
<i>Résultats bruts de l'exploitation.</i>					
Mines en boni { nombre	—	—	—	—	—
{ bénéfice (1 000 000 F) ...	—	—	—	—	—
Mines en mali { nombre	7	6	1	1	1
{ déficit (1 000 000 F)	124	— 1 547	— 1 574	— 1 459
Résultat général { total (1 000 000 F)	— 656	— 1 105	— 1 547	— 1 574	— 1 459
{ par tonne nette ext. (F) ...	— 67,53	— 130,12	— 174,92	— 185,47	— 182,63
<i>Ouvriers. (1)</i>					
Fond	16 889	13 850	13 741	12 356	10 742
Surface	5 168	4 416	4 127	3 942	3 637
Total général :	22 057	18 266	17 868	16 298	14 379
<i>Production moyenne.</i>					
Ouvrier du fond { par année (t)	575	613	527	557	746
{ par journée de travail					
fond (kg) (8)	1 821	2 001	2 097	2 175	2 376
Ouvrier de la taille { par journée de travail					
de la taille (kg) (8)	5 476	6 343	6 738	7 102	7 859
<i>Salaires (2)</i>					
Ouvriers du fond	497,25	558,23	567,93	594,87	632,02
Ouvriers de la surface	362,03	413,98	420,20	444,24	478,08
III. Les deux bassins					
<i>Résultats bruts de l'exploitation.</i>					
Bénéfice (1 000 000 F)	108	85	—	—	—
Perte (1 000 000 F)	471	— 3 876	— 3 878	— 3 707
Résultat général (1 000 000 F)	— 1 844	— 2 889	— 3 876	— 3 878	— 3 707
<i>Production moyenne.</i>					
Ouvrier du fond { par année (t)	516	547	467	490	654
{ par journée de travail					
fond (kg) (8)	1 660	1 757	1 872	1 947	2 079
Ouvrier de la taille { par journée de travail					
de la taille (kg) (8)	4 398	4 565	4 990	5 355	5 806

(1) Nombre moyen d'ouvriers.

(2) Salaires moyens bruts par poste.

(8) Production moyenne par poste de 8 heures.

4. — Mines de houille : Renseignements par bassin ⁽¹⁾.

(Source : Administration des Mines.)

BASSINS	Production (1 000 t)	Débit (1 000 t)	Nombre moyen d'ouvriers (2)			Jours d'extraction	Production par journée d'ouvrier (kg)		
			Fond	Surface	Fond et surface		de la taille	du fond	du fond et de la surface réunis
1968									
Borinage-Centre....	1 491	1 616	3 361	1 482	4 843	247,3	3 966	1 799	1 215
Charleroi-Namur ..	3 326	3 932	6 897	2 529	9 426	245,9	4 402	1 864	1 255
Liège	1 504	1 821	4 646	1 872	6 518	224,6	3 410	1 373	970
Campine	8 484	8 875	15 211	4 856	20 067	246,8	7 324	2 243	1 693
Total :	14 806	16 245	30 101	10 686	40 787	243,3	5 421	1 976	1 418
1969									
Borinage-Centre....	1 139	1 274	2 526	1 150	3 676	242,6	4 264	1 852	1 236
Charleroi-Namur ..	2 616	3 023	5 556	2 387	7 943	242,2	4 408	1 843	1 249
Liège	1 430	1 745	3 847	1 631	5 478	234,4	3 610	1 519	1 059
Campine	8 015	8 841	13 413	4 568	17 981	242,7	8 095	2 447	1 822
Total :	13 200	14 883	25 339	9 728	35 067	241,3	5 883	2 112	1 506
1970									
Borinage-Centre....	2 967	3 171	6 373	2 960	9 333	242,7	4 347	1 831	1 218
Charleroi-Namur ..	1 300	1 439	3 069	1 356	4 425	225,8	4 078	1 767	1 226
Liège	7 095	7 642	12 120	4 346	16 466	214,9	9 116	2 710	1 966
Total :	11 362	12 253	21 479	8 683	30 162	225,6	6 384	2 284	1 599

(1) Renseignements établis au moyen des statistiques mensuelles.
(2) Nombre moyen de présences pendant les jours ouvrables.

5. — Production de charbon, de coke, d'agglomérés de houille, de minerai de fer et des principaux métaux.

ANNÉES	Charbon (1)	Coke	Agglomérés de houille	Minerai de fer (8)	Fonte	Acier brut (2)	Acier et fer finis	Zinc brut	Plomb brut	Cuivre brut
1 000 tonnes										
1910.....	23 917	3 111	2 651	123	1 852	1 945	1 534	182	41	0,2
1920.....	22 389	1 835	2 846	12	1 116	1 253	1 132	84	16	7,2
1930.....	27 415	5 286	1 875	131	3 365	3 354	2 601	176	85	96
1939.....	29 844	4 956	1 561	177	3 059	3 104	2 236	177	98	187
1950.....	27 321	4 598	1 020	46	3 695	3 777	2 926	181	63	137
1960.....	22 469	7 525	1 071	160	6 553	7 141	4 913	266	90	205
1962.....	21 204	7 161	1 593	81	6 740	7 297	5 525	225	93	224
1963.....	21 416	7 204	2 294	96	6 899	7 279	5 747	230	100	261
1964.....	21 305	7 398	1 417	62	8 044	8 796	6 377	247	83	286
1965.....	19 786	7 334	1 084	91	8 367	9 229	6 581	266	111	310
1966 (3).....	17 499	6 961	972	124	8 230	8 917	6 868	274	94	298
1967 (3).....	16 435	6 857	869	88	8 902	9 716	7 511	227	108	318
1968 (3).....	14 806	7 243	823	82	10 371	11 573	8 670	251	110	341
1969 (3).....	13 200	7 249	793	93	11 211	12 837	9 829	262	112	301
1970 (3).....	11 362	7 069	747	93	10 845	12 611	9 298	235	104	353

(1) Production nette.
(2) Y compris les pièces moulées.
(8) Renseignements établis au moyen des statistiques mensuelles.

INDICES DE LA PRODUCTION INDUSTRIELLE (1963 = 100)

Indices généraux.

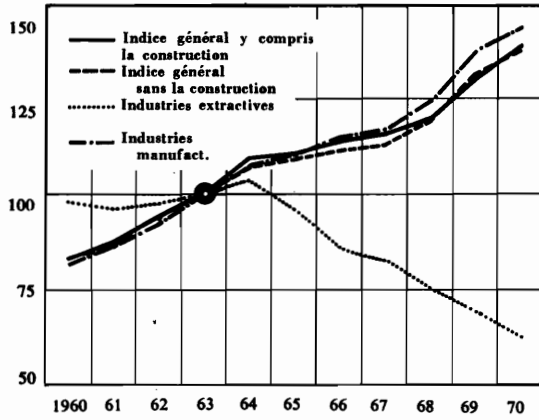

Métallurgie de base.

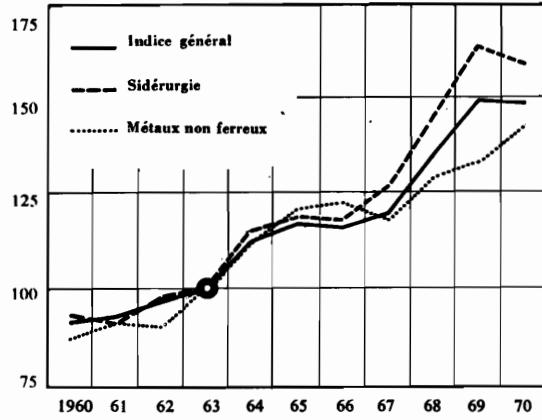

Production d'énergie.

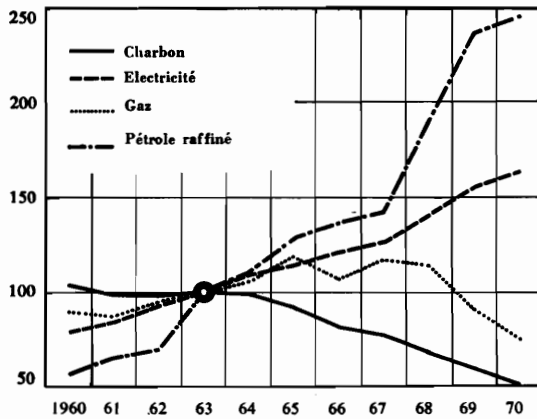

Fabrications métalliques.

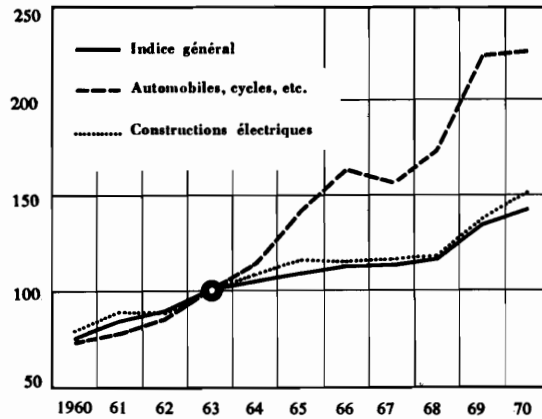

Industrie des minéraux non métalliques.

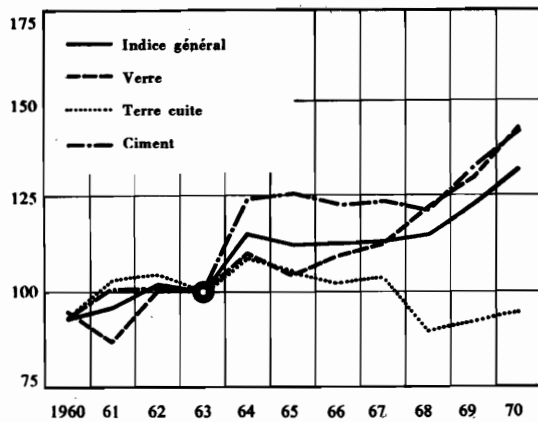

Industrie textile.

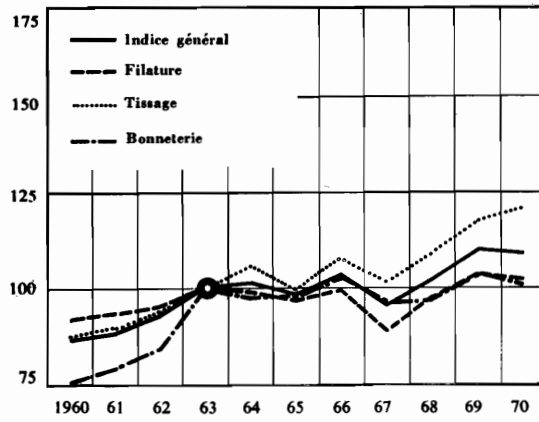

6. — Carrières et industries connexes.

PRODUCTION	1965	1966	1967	1968	1969	1970
Porphyre :						
moellons (t)	245 018	149 384	341 365	420 290	371 395	366 630
concassés (1 000 t)	4 863	4 035	5 582	6 389	6 384	7 111
Petit granit :						
extrait (1 000 m ³)	319	289	287	266	301	338
scié (m ³)	77 557	79 999	75 930	64 283	73 052	71 174
façonné (m ³)	18 712	20 974	16 341	11 717	11 956	11 744
sous-produits (1 000 m ³)	279	261	233	214	241	279
Marbre :						
blocs (m ³)	7 102	7 406	5 090	4 064	4 761	3 323
tranches ramenées à 20 mm (1 000 m ²)	576	596	430	412	411	388
moellons et concassés (t)	32 790	25 171	33 076	26 850	21 608	20 467
bimbeloterie (t)	184	303	327	319	323	233
Grès :						
moellons (1 000 t)	209	246	211	204	282	256
concassés (1 000 t)	1 144	1 107	1 233	1 306	1 272	1 507
pavés, mosaïques (t)	16 205	13 229	9 281	3 367	5 726	2 779
divers (t)	81 394	77 417	107 146	65 131	67 045	50 274
Sablères :						
sable pour métallurgie (1 000 t)	1 264	1 161	1 089	1 133	1 354	1 538
sable pour verrerie (1 000 t)	1 462	1 392	1 530	1 661	1 824	1 842
sable pour construction (1 000 t)	4 251	4 375	4 467	4 849	5 534	6 705
sables divers (1 000 t)	1 599	1 257	1 141	1 079	1 465	1 776
Ardoisières :						
ardoises (t)	6 655	6 716	6 746	7 135	6 877	4 784
schiste ardoisier (t)	4 286	3 574	2 861	3 642	2 256	2 410
pierres à aiguiser (t)	43	45	37	36	30	25
Dragueurs :						
graviers (1 000 t)	6 519	4 361	4 770	4 945	5 146	4 270
sables (1 000 t)	1 169	745	752	612	860	921
Chaux (t)	2 294 401	2 233 910	2 283 955	2 500 862	2 629 653	2 518 588
Chaux hydraulique artificielle (t)	—
Calcaires (t)	10 200 535	11 346 836	14 086 930	14 903 075	17 882 719	21 426 767
Dolomies : crue (t)	867 721	803 930	954 351	1 151 465	1 351 492	1 503 435
frittée (t)	317 854	319 115	303 937	371 250	388 431	372 357
Carbonates de chaux naturels (t)	1 067 345	1 015 418	952 468	744 227	687 843	445 972
Plâtres (t)	75 142	77 126	73 295	81 406	78 972	87 963
Agglomérés de plâtres (m²)	7 927 302	8 650 420	8 166 313	9 116 326	9 928 002	11 148 451

7. — Industries alimentaires ⁽¹⁾

PRODUCTION	1966	1967	1968	1969	1970
Conserves de viande (t) ⁽²⁾	13 924	15 720	14 009	16 582	19 214
Conserves de légumes (t)	94 939	116 983	100 332	138 030	158 977
Conserves de poissons et de crustacés (t)	2 934
Confiture (t)	13 953	14 065	14 116	16 480	17 820
Fruits confits, corins de prunes, fruits au sirop, conserves de fruits au naturel et autres (t)	18 829	19 541	22 974	23 862	27 837
Farine (t) ⁽³⁾	735 810	736 788	706 784	710 700	721 183
Biscuits (t)	68 258	68 861	69 128	77 161	89 140
Biscottes (t)	3 652	3 963	3 579	3 156	3 073
Pains d'épice (t)	8 854	8 378	8 393	8 316	7 801
Pâtes alimentaires (t)	19 713	18 158	15 188	16 822	17 487
Chicorée en grains (t)	8 962	9 060	8 934	8 996	8 456
Chicorée fine (t)	4 406	4 330	3 671	3 209	3 380
Café torréfié (t) ⁽⁴⁾	38 633	39 161	40 410	41 273	39 384
Vinaigre (ramené à 8°) (1 000 l)	13 067	13 711	13 653	12 983	13 005
Condiments (t) :					
Moutarde	3 007	2 980	3 149	3 206	3 037
Picallili	2 245	2 068	2 199	2 169	2 105
Oignons au vinaigre	687	947	791	963	927
Cornichons au vinaigre	2 173	3 267	2 437	3 418	3 844
Mayonnaise et autres sauces condimentaires	4 179	4 395	4 643	5 441	5 671
Sucres invertis (t)	31 695	33 521	32 547	38 649	45 904
Chocolat à croquer ou à la crème (t) ...	52 629	53 442	53 779	56 274	56 402
Autres produits à base de chocolat (t) ⁽²⁾	21 168	23 319	20 770	20 037	19 841
Produits de la confiserie sans chocolat (t) ⁽²⁾	39 555	41 124	40 904	42 804	44 027
Margarine (t)	127 864	129 306	130 880	131 731	135 750
Huiles végétales et animales :					
Huiles autres que de lin (t) :					
— huile brute	93 027	102 378	114 975	95 354	71 755
— huile raffinée ou hydrogénée	198 422	217 742	228 952	235 023	247 403
— huiles ayant subi d'autres transformations	2 456	1 550	744
— acid-oils	12 141	13 432	12 480	13 096	11 209
— tourteaux et schroets	179 084	229 565	254 813	244 874	258 330
Huiles de lin (t) :					
— huile brute	14 157	13 834	13 426	12 982	14 202
— tourteaux et schroets	28 220	25 581	25 860	25 683	29 484
Malt (t)	242 951	258 491	267 335	287 430	334 506

(1) Voir également le tableau « Production et consommation de produits soumis aux droits d'accise », page 278.

(2) Production des établissements occupant 5 ouvriers ou plus.

(3) Production de la meunerie industrielle.

(4) Les chiffres ne comprennent pas les quantités de café torréfié pour usage propre (p. ex. torréfié par les personnes privées, l'armée, les hôpitaux, etc.) non plus que la production des ateliers n'occupant pas de personnel assujéti à la sécurité sociale.

8. — Production de sucre.

(Source : Ministère des Finances.)

CAMPAGNES SUCRIÈRES	Sucres produits dans les fabriques			Sucres obtenus par transformation dans les raffineries				
	Sucres bruts	Poudres blanches de fabrique	Total	Poudres blanches de fabrique	Candis	Raffinés en pains, morceaux et poudre	Cassonades ou vergeoise	Total
Tonnes								
1954-1955	137 130	189 092	326 222	25 993	1 900	139 941	12 189	180 023
1955-1956	147 984	215 814	363 798	27 476	2 255	144 820	10 695	185 246
1956-1957	120 667	185 556	306 223	24 931	1 830	148 866	12 150	187 777
1957-1958	146 134	218 621	364 755	26 456	1 799	149 718	10 931	188 904
1958-1959	175 673	259 762	435 435	30 503	1 605	150 583	12 132	194 828
1959-1960	76 004	128 589	204 558	25 724	1 844	144 785	11 307	183 660
1960-1961	212 810	274 866	487 676	35 635	2 450	144 406	12 713	195 204
1961-1962	187 303	240 460	427 763	36 953	2 420	161 229	11 956	212 558
1962-1963	142 662	184 193	326 855	38 743	2 086	144 436	12 186	197 451
1963-1964	150 027	193 815	343 842	31 691	1 619	145 196	12 016	190 522
1964-1965	217 172	323 026	540 198	40 886	2 181	155 256	11 098	209 421
1965-1966	141 947	251 142	393 089	41 316	1 921	150 701	11 304	205 242
1966-1967	152 714	237 522	390 236	46 204	1 878	147 502	11 820	207 404
1967-1968	222 289	321 439	543 728	110 428	1 601	152 302	11 496	275 827
1968-1969	193 606	349 900	543 506	84 461	1 883	140 531	10 798	237 673
1969-1970	215 109	424 575	639 684	86 708	1 902	134 189	11 428	234 227

9. — Industrie du tabac.

SPÉCIFICATION	1963	1964	1965	1966	1967	1968	1969	1970
Tonnes								
Quantité de tabac mise en œuvre pour la fabrication de :								
cigares	1 301	1 986	1 571	1 578	1 816	2 094	2 020	2 025
cigarillos	2 866	3 305	3 623	2 959	2 701	2 550	2 597	2 500
cigarettes	16 083	17 144	18 474	18 762	18 617	19 134	19 250	21 776
tabac à fumer	8 504	8 087	7 938	7 179	7 669	7 852	6 512	5 754
tabac à mâcher	14	16	9	17	} 124	} 51	} 57	} 53
tabac à priser	64	63	54	53				
Total:	28 832	30 601	31 669	30 548	30 927	31 681	30 436	32 109

10. — Industrie laitière.

ANNÉES	Préparation de lait et de crème pour la consommation							Fabrication			
	Lait (1 000 l)				Crème (1 000 l)			A. Beurre (1 000 kg)			
	Lait de laiterie	Lait écrémé	Lait battu	Lait écrémé acidifié artificiellement	Crème à fouetter	Crème	Crème diluée	1 ^{re} catégorie Beurre de laiterie M.C.	2 ^e catégorie Beurre de laiterie	3 ^e catégorie Beurre de cuisine	Beurre de marchand
1963	481 389	10 671	30 400	1 838	4 970	129	59	43 054	7 582	115	8 765
1964	467 783	13 891	29 029	1 957	4 723	216	47	43 446	6 521	87	15 209
1965	489 448	14 930	27 454	2 309	4 878	305	34	50 614	6 661	3	15 568
1966	496 311	16 050	28 383	1 228	5 146	506	36	53 615	6 645	—	15 205
1967	508 999	17 109	28 490	527	5 395	447	29	58 307	6 014	—	15 235
1968	512 632	18 563	30 046	70	6 089	488	33	71 549	4 410	262	15 271
1969	513 530	20 736	30 988	46	6 332	695	45	71 184	2 201	94	15 710
1970	510 650	24 464	31 108	37	7 316	438	45	64 974	2 476	86	15 067

ANNÉES	Fabrication (suite)									
	B. Fromage (1 000 kg)									
	Frais			Pâte dure (genre Hollande)	Pâte demi-dure (genre St-Paulin)	Brie	Camembert	Herve	Bruxelles	Divers
Gras	Demi-gras	Maigre								
1963	3 249	786	6 840	13 364	1 312	523	33	1 678	549	1 853
1964	3 929	998	6 459	14 178	1 303	505	37	1 507	511	2 871
1965	2 755	1 061	6 123	71 632	1 043	442	31	1 733	522	3 570
1966	2 936	1 120	5 922	19 541	933	331	20	1 793	459	5 833
1967	3 432	1 304	6 120	17 890	473	300	13	1 636	416	7 216
1968	3 897	1 162	6 751	13 395	517	310	9	1 712	456	4 640
1969	4 503	1 568	7 535	12 326	481	327	5	1 759	492	5 181
1970	4 437	2 297	9 165	11 071	482	411	3	1 802	468	8 473

ANNÉES	Fabrication (suite)										G. Produits diététiques et spéciaux (1 000 kg)
	C. Poudre de lait (1 000 kg)			D. Lait concentré (1 000 kg)			E. Yoghourt (1 000 l)		F. Crème glacée (1 000 l)		
	Lait entier	Lait écrémé	Lait battu	Lait entier évaporé	Condensé		Lait entier	Lait écrémé	Crème glacée	Autres sortes de glaces de consommation	
1963	24 313	32 391	190	26 420	988	900	8 145	4 790	11 214	5 942	7 888
1964	23 473	40 942	166	28 629	1 211	1 113	10 343	4 290	8 916	11 121	8 440
1965	26 313	60 232	151	24 714	1 131	1 647	10 483	4 863	10 584	10 108	9 304
1966	27 289	77 261	211	31 992	1 291	1 610	10 962	5 474	11 634	11 322	10 373
1967	23 511	96 707	182	43 022	1 302	1 515	12 332	5 813	14 011	13 533	10 457
1968	19 102	121 588	140	33 726	1 179	1 363	13 459	6 477	14 500	11 884	12 143
1969	17 562	113 765	186	16 401	—	—	14 399	8 963	16 861	16 126	12 886
1970	17 009	102 768	356	16 024	—	—	14 562	12 812	20 504	17 376	14 251

11. — Production des filatures et production de rayonne.

ANNÉES	Lin (1)	Jute	Coton (1)			Laine		Rayonne					Fibres	Total
			Fin	Cardes fileuses	Cocons	Peignée	Cardée	Fils						
								Viscose		Acétate	Total			
								Fil à haute ténacité	Autres					
1963	13 905	81 769	82 652	4 328	6 958	42 914	21 496	4 345	7 016	1 962	13 323	22 761	36 084	
1964	13 997	83 767	83 730	4 488	6 160	39 096	23 207	4 810	6 878	2 033	13 721	24 288	38 009	
1965	14 683	81 238	74 635	4 346	6 219	42 895	21 700	4 818	6 775	2 002	13 594	22 995	36 589	
1966	14 588	85 739	70 048	4 255	5 577	47 457	22 207	4 877	6 787	5 581	17 244	22 623	39 867	
1967	12 929	82 593	61 355	3 922	5 470	42 534	18 484	4 607	6 584	6 959	18 150	21 224	39 374	
1968	12 858	84 596	64 202	3 325	5 001	51 065	21 551	2 482	6 983	7 666	17 132	26 379	43 511	
1969	12 534	83 631	65 942	4 101	5 255	57 487	23 840	647	7 063	7 787	15 497	25 108	40 604	
1970	11 819	76 983	65 175	4 255	5 413	57 065	24 108	—	5 686	7 935	13 621	25 821	39 443	

(1) Source : Groupements professionnels.

12. — Industrie de la bonneterie.

PRODUCTION DE	1963	1964	1965	1966	1967	1968	1969	1970
I. Tissus à mailles (en 1 000 kg) :								
A. Sous-vêtements :								
Indémaillable	1 762	1 744	1 632	1 709	1 265	1 844	1 653	781
Interlock	3 536	3 614	3 390	3 223	3 233	3 162	3 454	3 203
Tous autres tissus	867	973	947	1 261	1 125	991	874	907
B. Tissus pour vêtements de dessus et autres ..	3 963	3 579	3 673	4 099	4 569	5 325	6 669	8 135
Total :	10 128	9 910	9 642	10 293	10 192	11 321	12 650	13 027
II. Articles finis :								
Articles de sous-vêtements (en 1 000 douz.) :								
en indémaillable	255	246	213	188	200	237	277	186
autres	3 215	3 227	3 108	3 117	3 158	3 214	3 479	3 045
Bas pour dames (en 1 000 douz. de paires) :								
1) en fils synthétiques :								
a) sur métiers „cotton”	494	358	225	126	132	99	116	55
b) sur métiers circulaires	2 234	2 441	2 587	2 959	2 965	2 843	1 502	1 242
2) autres	25	27	21
Bas-culottes (panties) (1 900 douz. pièces)	—	—	—	—	—	—	1 484	2 140
Chaussettes, bas trois-quarts, socquettes (en 1 000 douz. de paires)	1 826	1 821	1 773	2 029	2 239	2 340	2 323	2 354
Articles de vêtements de dessus (1 000 pièces)	23 249	22 248	23 255	24 285	21 343	21 197	22 304	20 975

13. — Tissage.

ANNÉES	Tissus de coton	Tissus de laine	Tissus de rayonne et de soie naturelle	Tissus de lin	Tissus de jute	Tissus de fibres de rayonne	Tapis de coco et d'autres fibres dures	Tissus de fibres synthé- tiques
1962	79 434	35 180	4 615	8 441	33 866	8 266	5 205	2 310
1963	82 312	36 311	4 986	8 556	34 426	11 085	7 055	3 525
1964	85 876	38 936	5 213	7 580	34 521	12 469	7 285	4 386
1965	75 400	38 284	4 454	7 902	35 699	12 428	8 846	4 470
1966	73 976	40 813	5 152	8 756	37 525	15 956	8 251	10 150
1967	68 369	36 082	5 373	7 291	35 804	15 569	6 729	14 262
1968	68 677	35 041	4 522	8 245	36 100	18 648	4 477	25 791
1969	70 781	37 631	4 905	8 687	35 595	21 578	4 350	36 557
1970	70 305	39 150	4 447	7 804	34 152	21 641	4 190	41 972

14. — Tissage. — Production d'après la nomenclature des tissus.

TISSUS	1965	1966	1967	1968	1969	1970
Tonnes						
Tissus de coton (à l'exclusion des tissus d'ameublement) :						
Flanelle	4 306	3 767	3 024	2 688	2 486	3 020
Voile et étamine	231	243	205	220	263	273
Gaze hydrophile et tissus cambric	321	222	202	246	370	477
Mouchoirs	369	377	336	510	382	360
Essuie-mains gaufrés, essuies de cuisine, nappes et serviettes	1 157	1 116	1 027	1 202	1 231	1 052
Tissus lourds industriels et bâches	1 990	1 643	1 266	1 397	1 733	2 183
Autres tissus (éventuellement à blanchir, à teindre ou à imprimer) de larg. infér. à 1,60 m	15 943	15 624	14 106	15 104	17 132	16 982
Autres tissus (éventuellement à blanchir, à teindre ou à imprimer) de 1,60 m et plus de largeur	7 197	8 255	8 111	6 920	6 881	7 757
Tissus en fils blanchis ou en fils teints	4 456	5 045	3 993	3 317	2 654	2 373
Tissus éponge à la pièce ou en confection simple (y compris tissus éponge et jacquard)	4 666	4 953	4 732	5 885	6 352	5 706
Autres tissus jacquard non dénommés ailleurs	652	963	903	831	885	923
Tissus de lin (à l'exclusion des tissus d'ameublement) :						
Tissus de lin pur fil :						
Toile à voile	870	897	677	588	532	538
Tissus industriels	554	656	451	417	450	554
Autres	4 039	4 109	3 381	3 598	3 326	2 813
Tissus mixtes :						
Lin-coton	882	1 613	1 354	1 752	1 985	1 790
Lin-jute et autres	685	502	448	761	1 039	787
Tissus de laine (à l'exclusion des tissus d'ameublement) :						
Tissus en laine peignée	4 893	5 162	3 657	3 963	3 904	3 442
Tissus en laine cardée	1 852	1 887	1 715	1 397	1 037	966
Tous autres tissus en laine mélangée avec du coton, effilochés, fibres de rayonne, etc.	1 699	1 340	892	647	869	1 123
Tissus de rayonne (à l'exclusion des tissus d'ameublement) :						
Tissus pour robes	566	474	406	354	531	129
Doublures en rayonne pure	1 371	1 337	1 447	1 193	1 133	1 252
Doublures en rayonne mélangée	241	177	134	117	122	114
Autres	1 786	2 410	2 302	1 467	1 506	1 418
Tissus en fils et fibres synthétiques (1).....	4 770	9 794	13 762	13 712	18 760	18 518
Tissus de jute	27 362	28 565	27 219	28 697	28 893	27 575
Tissus de fibres de rayonne (1).....	12 428	13 987	13 432	15 098	17 955	18 694
Tissus d'ameublement :						
Coton : tissus pour ameublement autres que velours et peluches	13 539	11 633	1 0734	10 573	10 210	9 776
Lin	611	623	603	671	810	790
Mixtes : lin-coton	112	315	302	387	466	411
Laine	2 782	2 056	1 834	1 923	2 523	2 748
Rayonne	236	510	720	902	887	821
Velours et peluches d'ameublement :						
Coton	2 833	3 610	3 491	3 872	4 624	4 685
Laine	} 1 305	} 1 625	} 1 811	} 1 871	} 1 698	} 1 683
Rayonne						
Coutil à matelas :						
Coton (y compris jacquard)	1 846	2 164	1 990	1 576	900	830
Lin-coton	150	41	74	71	81	121
Tapis :						
Coton	8 036	7 424	6 975	7 467	7 037	5 437
Laine	22 493	26 774	24 741	23 924	26 345	28 198
Jute	8 337	8 959	8 585	7 403	6 702	6 577
Fibres artificielles et synthétiques	12 440	17 899	23 621
Coco et autres fibres dures, non dénommées ailleurs	8 846	8 251	6 729	4 477	4 350	4 190
Couvertures	4 790	5 184	5 335	5 635	6 234	5 745
Autres tissus non dénommés ailleurs	6 581	6 293	6 373	6 227	6 909	7 215
Total général :	187 783	200 578	189 479	201 501	220 085	223 662

(1) A partir de 1966, non compris les couvertures ; à partir de janvier 1968, non compris les tapis et les couvertures.

15. — Industrie du vêtement et de la confection : Ventes ⁽¹⁾ et travail à façon.

SPÉCIFICATION	1966	1967	1968	1969	1970
	1 000 F				
I. Vêtements en tissus tissés.					
Vêtements habillés de dessus :					
— pour hommes et garçonnets ⁽²⁾	2 756 137	2 698 994	2 804 233	3 131 291	3 589 164
— pour dames et fillettes ⁽³⁾	2 926 639	3 020 985	3 108 992	3 474 103	3 890 394
Vêtements de pluie ⁽⁴⁾	1 421 341	1 281 316	1 397 266	1 550 730	1 464 413
Vêtements professionnels et industriels :					
— pour hommes (chemises de travail exclues)	878 558	978 670	1 126 770	1 341 266	1 523 315
— pour dames ⁽⁵⁾	422 862	425 256	438 231	456 048	482 245
Uniformes pour l'armée et pour les administrations	310 993	259 521	311 586	392 164	369 797
Lingerie :					
— pour hommes ⁽⁶⁾	1 367 823	1 358 219	1 373 062	1 475 012	1 561 456
— pour dames ⁽⁷⁾	366 640	367 761	428 386	433 324	400 475
Corsets, gaines, soutien-gorge et similaires	824 376	855 070	893 836	958 471	984 269
Vêtements d'intérieur ⁽⁸⁾	126 347	118 975	120 828	122 045	119 063
Vêtements de sport ⁽⁹⁾	309 744	280 745	268 537	296 919	292 291
Layette et articles pour enfants de moins de 5 ans	574 008	545 781	558 120	567 404	604 868
II. Vêtements en tissus de bonneterie.					
Lingerie en tissu à mailles	283 015	235 779	234 886	242 310	194 119
Vêtements de dessus en tissu à mailles	183 420	143 365	175 975	227 431	245 274
III. Accessoires du vêtement.					
Cravates, foulards, écharpes	100 438	106 336	109 010	127 086	141 872
Epaulières, sous-bras, etc.	15 461	15 390	13 649	16 516	16 007
Fleurs et plumes de mode, colifichets	9 507	9 131	19 505	11 141	9 912
Autres fleurs artificielles	12 027	8 471	8 266	6 944	6 385
Parapluies et parasols	138 745	121 282	120 692	96 507	111 599
IV. Chapellerie.					
Chapeaux :					
— en feutre	28 647	27 531	33 349	33 528	31 122
— autres	81 391	74 023	67 405	64 704	62 381
Casquettes civiles	81 458	81 842	86 376	92 306	97 569
Autres coiffures (bérêts basques exclus)	14 875	14 823	12 924	14 600	15 445
V. Articles de confection autres qu'à usage vestimentaire.					
Linge de maison :					
— draps de lit et taies, nappes, serviettes, essuie-mains, mouchoirs, etc.	446 198	435 171	511 870	580 391	581 630
Couvre-lits ouatés, édredons	162 573	155 125	165 039	156 098	151 413
VI. Broderies mécaniques.	118 218	126 688	157 292	157 626	153 918
VII. Vêtements en daim et en cuir.	442 798	462 279	527 727	502 782	546 386
VIII. Autres articles ⁽¹⁰⁾	632 866	653 055	658 769	860 758	967 438
Total des ventes :	15 037 104	14 861 585	15 732 581	17 389 506	18 614 313
Montant facturé pour le travail à façon exécuté pour des tiers	1 474 836	1 520 650	1 915 429	2 548 333	3 000 633

(1) Ventes d'articles fabriqués par les établissements recensés et d'articles fabriqués à façon par des tiers pour le compte de ces établissements. Etablissements recensés : établissements ayant occupé en atelier ou à domicile respectivement 5 ouvriers ou plus en ce qui concerne le groupe III (accessoires du vêtement) et 10 ouvriers ou plus pour les autres groupes.

(2) Costumes, pantalons, vestons, pardessus, etc.

(3) Manteaux, tailleurs, robes, blouses, jupes, etc.

(4) Vêtements imperméabilisés par quelque procédé que ce soit, vêtements à usage industriel exclus.

(5) Tabliers, pare-poussières, pantalons à bretelles, etc.

(6) Chemises, y compris les chemises de travail, pyjamas, etc.

(7) Robes de nuit, combinaisons, etc.

(8) Robes de chambre, peignoirs, coins de feu, etc.

(9) Shorts, maillots de bain, vestes et blousons légers non doublés, etc.

(10) Y compris les gants en tissu.

16. — Chaussures et pantoufles ⁽¹⁾

SPÉCIFICATION	1 000 paires			
	1967	1968	1969	1970
Production de chaussures :				
pour hommes	3 006	3 202	3 484	3 124
pour dames	7 656	6 975	6 575	5 616
pour garçons (28-39)	750	663	580	471
pour filles (28-39)	921	867	792	638
pour enfants (22-27)	430	262	290	252
pour bébés (— 22)	190	168	128	129
brodequins et bottes de travail	509	432	333	273
autres chaussures	492	505	482	534
Total :	13 952	13 074	12 664	11 035
Production de pantoufles :				
en cuir	992	1 004	877	696
en poil de chameau	3 365	2 153	1 936	1 364
en autres matières textiles	4 214	5 703	4 714	3 944
Total :	8 571	8 860	7 527	6 003

(1) Non compris les chaussures et pantoufles fabriquées par les usines relevant de l'industrie du caoutchouc.

17. — Industries du bois et des produits connexes ⁽¹⁾

SPÉCIFICATION	Ventes facturées						
	1964	1965	1966	1967	1968	1969	1970
1 000 F							
Meubles	5 192 024	5 647 950	6 654 906	6 981 343	8 103 271	9 592 263	10 113 396
Sièges	1 129 366	1 375 332	1 850 174	1 956 180	2 378 945	2 828 185	3 613 280
Menuiserie	1 205 828	1 445 630	1 546 179	1 754 953	1 856 739	2 285 979	2 587 802
Boissellerie	732 012	772 497	828 273	899 029	947 955	1 095 922	1 080 928
Cadres, moulures, raboteries	250 200	268 532	335 007	351 248	402 075	484 029	515 517
Liège	41 457	39 425	43 579	37 682	32 245	42 285	25 225
Vannerie et rotin	73 409	72 537	76 313	72 859	79 765	76 308	81 913
Saboterie	8 725	7 554	7 894	5 607	4 152	3 640	3 753
Brosserie	283 661	305 841	299 305	321 853	332 843	352 865	366 697
Caisserie et tonnellerie	498 872	493 976	562 432	626 669	591 874	640 284	716 592
Parquet	102 611	98 195	98 382	96 787	107 529	94 543	99 532
Contreplaqué	666 048	748 245	743 065	679 650	655 786	625 671	606 066
Panneaux blocs ou panneaux lamellés	196 226	196 908	176 854	166 786	199 641	235 956	253 045
Panneaux comprimés	1 646 401	1 944 656	2 103 255	2 258 944	2 637 620	3 357 761	3 833 885
Total :	12 046 840	13 417 278	15 325 618	16 209 590	18 330 440	21 715 691	23 897 631

(1) Ventes des établissements occupant 5 ouvriers ou plus, classés d'après leur activité principale.

18. — Tanneries.

PRODUCTION	1964	1965	1966	1967	1968	1969	1970
Cuir lourds (en tonnes) :							
cuir à semelles	1 304	} 2 455	} 2 173	} 1 870	} 2 283	} 2 472	} 2 172
cuir techniques	1 101						
Cuir légers (en 1 000 pieds carrés) .	52 278	49 329	55 557	54 841	59 952	64 750	56 101

19. — Industrie du papier.

SPECIFICATION	1965	1966	1967	1968	1969	1970
Tonnes						
Production de papier et de carton :						
papier journal	88 639	94 093	86 801	101 350	83 977	95 010
papier d'écriture et d'impression	127 845	146 405	169 719	231 661	284 689	319 208
papier d'emballage	139 087	143 537	137 924	138 831	144 340	134 221
autres papiers	57 850	61 154	68 941	77 347	82 489	105 854
carton feutre, carton paille, carton gris	102 015	102 596	100 827	106 195	105 332	115 558
autres cartons						
Total :	515 436	547 785	564 212	655 384	700 826	769 851
Transformation du papier et du carton :						
articles d'ameublement	22 745	23 447	17 319	23 010	21 190	23 074
emballages { en papier	263 061	277 192	254 445	303 204	336 743	330 366
en carton						
articles classiques et de bureau	36 155	35 693	32 141	38 766	45 759	56 417
articles en papier et en carton pour l'industrie	13 073	14 297	14 920	19 683	22 231	20 330
papiers et cartons imprégnés	122 740	127 636	99 842	141 393	174 418	186 164
autres	9 465	12 984	6 701	27 358	31 413	40 114
Total :	467 239	491 249	425 367	553 414	631 754	656 465

20. — Industrie du caoutchouc.

PRODUCTION (1)	1964	1965	1966	1967	1968	1969	1970
Tonnes							
Colles, solutions et dispersions	2 284	2 551	2 569	2 406	2 678	3 054	2 968
Tubes et tuyaux	2 996	3 488	4 087	3 957	4 784	6 324	6 768
Courroies de transmission et de transport...	3 535	2 989	2 405	1 781	2 077	3 072	3 644
Chambres à air, enveloppes et bandages pleins ou creux	23 938	23 478	24 055	26 142	30 660	34 793	34 838
Autres articles en caoutchouc	26 484	21 258	18 189	15 837	17 254	19 312	22 903

(1) Non compris la production de chaussures.

21. — Industrie du savon et des détergents de synthèse.

PRODUCTION	1964	1965	1966	1967	1968	1969	1970
Tonnes							
Savon de toilette	8 964	8 376	9 240	10 736	10 475	9 113	5 268
Savon de ménage et savons mous	25 848	24 576	23 820	24 266	21 408	17 638	13 981
Autres savons (1)	11 436	10 008	9 516	9 462	8 351	11 720	12 275
Produits de lavage à base synthèse :							
Produits solides	81 636	90 144	92 040	104 107	112 681	117 388	117 661
Produits liquides	20 568	25 752	30 660	27 636	22 491	27 583	25 182

(1) Non compris la production de shampoings.

22. — Industrie chimique.

PRODUCTION	1964	1965	1966	1967	1968	1969	1970
A. Engrais :							
Ammoniacale de synthèse et dérivés :							
N primaire (tN)	357 249	397 943	402 973	411 387	454 942	593 795	525 340
dont : N engrais (tN)	254 859	287 220	281 457	275 979	261 242	426 864	397 210
N produits techniques (tN) ...	24 066	19 089	17 845	17 605	46 625	64 295	55 900
Azote sous forme de sulfate d'ammoniacale de récupération (tN)	16 191	14 945	14 041	25 845	68 211	82 108	131 137
Superphosphate ordinaire (t)	288 324	264 204	182 400	174 092	197 740	204 314	157 350
Autres engrais phosphatés (t) (1)	442 020	487 284	443 917	501 657	505 001	474 929	486 581
Scories Thomas moulues (t) (2)	1 273 332	1 326 984	1 247 220	1 333 189	1 421 150	1 374 509	1 300 074
Engrais composés (mélanges et complexes) :							
production en t/marchandises (3)	668 042	716 839	748 280	977 826	1 435 598	1 571 358	1 536 207
teneur en : azote (t)	68 365	79 623	83 799	116 287	176 088	201 290	203 353
potasse (t)	77 633	75 737	87 541	120 347	196 533	201 099	209 980
acide phosphorique (t) ...	109 464	127 209	132 923	181 238	252 675	271 767	276 242
B. Autres industries chimiques :							
Acide nitrique (t) (4)	510 610	615 516	432 876	487 755	626 466	713 654	718 131
Acide sulfurique et oléum (t) (4)	1 347 630	1 487 623	1 362 196	1 483 857	1 745 638	1 836 871	1 794 299
Oxygène (1 000 m ³)	260 844	276 317	258 906	268 485	279 093	498 078	718 041
Acétylène (t)	3 191	3 267	3 382	2 985	2 944	3 512	3 328
Colles à froid (t)	2 164	2 196	2 499	2 359	2 126	2 158	3 426
Colles synthétiques (t)	11 913	20 085	23 946	24 212	28 011	33 130	34 085
Peintures, émaux, vernis et couleurs pour artistes (t) (5)	81 504	80 688	83 616	90 921	92 193	104 519	103 451
Produits d'entretien (t) (6)	2 031	2 161	1 890	2 031	2 286	2 674	2 628
Allumettes (en millions de tiges)	56 223	51 109	52 585	53 264	54 656	55 881	55 303
Produits de la distillation de la houille :							
Benzène (t)	55 791	54 412	53 245	52 857	54 826	63 186	64 069
Benzol brut (t)	70 907	68 336	65 316	65 273	63 943	60 734	54 921
Goudron brut (t)	282 760	282 124	255 590	254 111	262 950	246 362	232 864
Goudron aciéries, carton et routes (t) .	51 256	47 681	46 175	51 863	49 777	47 128	31 666
Naphtaline brute (t)	23 969	23 258	22 623	24 471	26 213	22 490	17 928

(1) Phosphate bicalcique minéral et d'os, et superphosphate concentré.

(2) Source : « Sybesco ».

(3) Non compris les quantités produites par les établissements ne fabriquant que des mélanges d'engrais et ne produisant pas d'éléments fertilisants.

(4) Ramenés à 100 % monohydratés.

(5) Y compris les diluants et solvants d'accompagnement.

(6) Cirages et crèmes pour chaussures, produits pour métaux, encaustiques et produits pour l'entretien des sols.

23. — Industrie des dérivés du pétrole.

SPÉCIFICATION	1964	1965	1966	1967	1968	1969	1970
Mise en œuvre de pétroles bruts	13 348 806	15 598 089	16 592 983	17 285 530	22 964 691	28 546 800	29 815 578
Production :							
Essences auto	1 616 504	1 930 307	1 954 781	2 023 969	2 541 856	3 069 914	3 576 933
Essences aviation et carburacteur (type essence)	247 941	276 318	204 457	301 558	256 983	421 146	352 101
Pétrole et carburacteur (type pétrole) ..	427 992	493 290	562 722	599 009	613 931	748 480	844 678
Gas-oil	2 502 347	2 693 588	2 817 798	2 605 793	4 481 245	6 287 903	5 950 924
Fuel-oil léger	1 660 765	2 065 012	1 961 658	2 162 974	2 417 416	2 772 073	3 472 605
Fuel-oil résiduel	4 282 907	5 350 531	5 682 761	5 471 815	7 209 536	8 725 964	9 356 752
Gaz de pétrole	357 922	448 751	509 997	507 440	455 835	564 860	511 685
Brai de pétrole résiduel	481 358	592 733	906 569	1 248 069	1 273 315	1 586 719	1 903 399
Bitumes asphaltiques	512 241	410 729	463 204	512 531	621 702	667 344	855 379
Essences spéciales et white-spirit	60 055	76 567	114 845	100 903	165 506	193 151	210 132

24. — Fabriques d'agglomérés de houille.

SPÉCIFICATION	1963	1964	1965	1966	1967	1968	1969	1970
1 000 tonnes								
<i>Production :</i>								
boulets	2 142	1 309	984	904	813	777	755	710
briquettes	157	124	90	68	56	46	38	35
<i>Ventes</i>	2 025	1 130	847	739	667	613	592	522
<i>Stocks au 31 décembre</i>	5,8	53,3	37,6	48,9	37,6	30,3	30,0	19,4
<i>Consommation de charbon</i>	2 188	1 384	1 022	940	825	791	699	703

25. — Cokeries.

SPÉCIFICATION	1963	1964	1965	1966	1967	1968	1969	1970
<i>Fours : (1)</i>								
nombre de batteries en activité	49	48	47	45	43	43	41	41
nombre de fours en service	1 582	1 569	1 532	1 474	1 427	1 432	1 384	1 366
<i>Charbon (en 1 000 tonnes) :</i>								
quantités enfournées	9 355	9 664	9 575	9 096	8 945	9 327	9 433	9 362
stocks au 31 décembre	487	453	547	398	419	315	294	688
<i>Coke (en 1 000 tonnes) :</i>								
production totale	7 204	7 398	7 334	6 961	6 857	7 243	7 249	7 069
production de gros coke	5 630	5 822	5 754	5 530	5 564	5 928	6 038	5 797
stocks au 31 décembre	148	162	120	189	133	108	83	151
<i>Sous-produits : ammoniacque (exprimée en sulfate) (en tonnes)</i>	76 492	81 163	82 117	77 000	74 751	70 656	60 766	49 159
<i>Gaz à 0°, 760 mm Hg et 4 250 kcal m³ (en 1 000 000 m³) :</i>								
1. Production totale (2)	3 353	3 394	3 369	3 160	3 127	3 280	3 193	3 168
2. Gaz reçu (hauts fourneaux et méthane)	430	406	408	419	384	454	388	298
3. Consommation propre :								
chauffage des fours	1 419	1 471	1 465	1 369	1 344	1 419	1 413	1 403
autres usages	118	126	117	122	131	163	167	157
4. Fournitures :								
nettes à la synthèse	357	358	374	232	181	160	118	113
à la sidérurgie	801	840	821	856	946	993	1 009	971
aux autres industries	62	75	85	64	52	87	154	148
destinées à la distribution publique	993	923	916	940	908	912	721	497

(1) Moyennes mensuelles.

(2) Y compris le gaz à l'eau, le gaz à l'air et autres gaz

26. — Production nette, importation et exportation de gaz.

(Source : Administration de l'Énergie.)

SPECIFICATION	1963	1964	1965	1966	1967	1968	1969	1970
1 000 m ³								
Production :								
des usines à gaz	407 847	602 387	747 306	732 452	1 067 415	923 135	452 837	123 915
des cokeries :								
distribution publique	992 745	930 362	916 146	939 702	907 598	859 343	720 849	460 703
fournitures industrielles								
directes	1 219 520	1 272 849	1 279 857	1 158 878	1 178 152	1 291 168	1 288 636	1 441 165
des charbonnages	123 420	120 347	142 261	101 811	100 726 ⁽²⁾	53 671	55 509	46 695
Total :	2 743 532	2 925 945	3 268 122 (1)	2 932 843	3 253 951	3 127 317	2 518 034	2 072 478
Importation	12 347	8 722	7 820	190 993 ⁽²⁾	1 069 095 ⁽²⁾	2 634 895 ⁽²⁾	5 560 150 ⁽²⁾	8 880 083 ⁽²⁾
Exportation	65 056	60 438	60 907	74 669	77 576	29 255	19 225	8 871
Total du gaz disponible :	2 690 823	2 874 229	3 215 035 (1)	3 049 167	4 245 470	4 848 946	7 621 419	10 867 338

(1) Y compris la production des raffineries.

(2) Y compris des quantités figurant également dans les chiffres concernant les usines à gaz. Il a été tenu compte de cette situation pour le calcul des totaux

27. — Distribution publique de gaz.

(Source : Fédération de l'Industrie du Gaz.)

SPECIFICATION	1963	1964	1965	1966	1967	1968	1969	1970
1 000 m ³								
A. Gaz utile disponible :								
Importations	12 348	8 722	7 942	(1) 190 963	(1) 413 709	(1) 1 905 342	(1) 5 496 430	(1) 4 436 875
Pris aux gazomètres	740	61	47	14	10 901	42	259	731
Produit dans les usines à gaz et les centrales gazières	407 847	602 357	747 306	734 642	1 066 963	990 497	485 876	62 840
Fourni directement par des cokeries	115 706	98 573	8 089	4 137	—	—	—	—
Fourni par l'intermédiaire des sociétés de transport	1 239 392	1 188 603	1 299 013	1 237 540	1 148 425	1 115 879	961 491	297 049
Total :	1 776 033	1 898 346	2 062 397	2 167 296	2 639 999	4 011 760	6 944 056	4 797 496
B. Gaz réparti :								
Utilisations domestiques	786 839	876 194	1 004 643	1 108 690	1 196 821	1 368 313	1 487 136	819 143
Utilisations commerciales et artisanales	96 697	88 358	104 473	111 823	122 792	130 966	117 809	} 3 675 739
Utilisations industrielles	546 740	579 700	579 722	510 223	863 182	1 956 212	4 579 182	
Eclairage public, bâtiments et services publics	53 851	66 360	75 733	78 285	89 618	109 408	126 423	
Total de la consommation en Belgique :	1 484 127	1 610 612	1 764 560	1 839 020	2 272 414	3 564 899	6 310 549	4 494 882
Gaz non vendu : besoins propres et pertes ..	226 048	227 207	236 869	242 710	294 270	415 262	612 448	283 464
Distribution totale en Belgique :	1 710 175	1 837 819	2 001 429	2 081 731	2 566 684	3 980 161	6 922 997	4 778 346
Exportations	65 057	60 438	60 928	74 701	73 218	31 386	20 687	4 605
Distribution totale :	1 775 232	1 898 257	2 062 357	2 156 432	2 639 902	4 011 547	6 943 684	4 782 952
Mis aux gazomètres	801	89	40	10 865	97	212	372	14 544

(1) Y compris le gaz naturel transformé en gaz de ville.

28. — Industrie de la terre cuite.

PRODUCTION	1963	1964	1965	1966	1967	1968	1969	1970
Briques ordinaires :								
Rijnvorm (1 000 pièces)	465 822	430 048	383 998	338 809	346 882	279 174	255 280	251 803
Waalvorm (1 000 pièces)	48 237	44 800	49 177	31 903	22 191	16 034	19 655	14 970
Boerkens (1 000 pièces)	576 635	623 326	588 054	524 636	484 311	370 156	302 739	264 818
Bruxelles (1 000 pièces)	144 505	140 451	124 011	109 134	98 904	87 894	91 931	79 137
Autres briques non dénommées (1 000 pièces)	648 429	682 800	663 784	651 123	670 541	614 132	629 087	617 617
Total (1 000 pièces) :	1 883 628	1 921 425	1 809 024	1 655 605	1 622 829	1 367 390	1 298 692	1 228 345
Briques de parement :								
a) moulées à la machine (1 000 pièces)	126 330	153 240	173 180	175 265	168 684	151 441	174 669	175 755
b) moulées à la main (1 000 pièces)	94 928	99 624	100 245	106 013	118 448	94 503	110 072	133 377
Tuyaux de drainage t	11 626	19 304	18 501	11 465	20 959	13 003	9 099	57 886
Protège-câbles t	28 694	32 451	32 251	28 049	18 449	25 035	24 009	27 189
Briques creuses pour hourdis... t	176 174	221 256	175 922	171 344	167 238	134 015	132 301	134 345
Autres briques creuses t	581 287	760 890	735 243	828 877	961 173	844 780	1 063 622	1 154 323
Produits divers en terre cuite (autres que tuiles, céramique architecturale, poterie à fleurs, poterie colombophile, ménagère et artistique) ... t	11 627	13 360	21 848	18 849	18 971	16 013	15 097	10 519

29. — Industries céramiques.

PRODUCTION	1963	1964	1965	1966	1967	1968	1969	1970
Vaisselle en faïence et en porce- laine, porcelaine électro-tech- nique, articles de fantaisie en grès et en faïence (t)	12 162	8 618	8 811	8 759	8 315	8 386	9 096	9 087
Carreaux de revêtement en faïence et en grès; carreaux de pavement en demi-grès (m ²) ..	1 946 455	2 142 760	2 273 873	2 115 761	1 925 957	2 085 518	2 170 510	2 357 127
Produits silico-alumineux, pro- duits siliceux et autres (t)	141 961	162 808	166 422	155 962	136 842	161 581	197 078	219 235
Dalles d'usine (t)	7 556	8 364	6 661	6 574	5 175	5 097	3 833	4 771
Tuiles et accessoires (t)	123 113	132 065	111 479	106 997	113 519	76 891	88 558	72 475
Meules abrasives (t)	1 593	1 744	16 34	1 504	1 475	1 614	1 687	1 634
Toiles et papiers abrasifs (m ²) ..	323 345	296 658
Poterie en grès et en terre cuite (t)	16 668	19 208	19 344	20 113	22 777	20 345	20 561	24 017
Argiles (t)	187 471	202 636	209 480	181 128	166 647	198 950	219 672	197 540
Silex et pavés en silex (t)	10 664	14 924	16 003	4 851	5 493	4 791	4 580	4 284
Quartz et quartzites (t)	307 064	304 572	256 703	260 532	297 769	332 370	391 408	332 677
Céramique architecturale (t) ...	26 697	31 438	35 858	30 252	30 168	24 782	24 066	28 972

30. — Production de ciment.

PRODUCTION	1963	1964	1965	1966	1967	1968	1969	1970
1 000 tonnes								
Ciment Portland moulu	3 700	4 405	4 202	4 355	4 447	4 275	4 711	5 060
Ciment métallurgique (de hauts fourneaux, de fer, permétallur- gique, sursulfaté)	938	1 107	1 104	1 117	1 021	1 126	1 291	1 396
Ciment de laitier	3	—	—	—	—	—	—	—
Clinker de ciment Portland ex- porté	68	334	559	323	353	340	267	274
Total :	4 709	5 846	5 905	5 794	5 821	5 740	6 269	6 729

31. — Sidérurgie.

SPÉCIFICATION		1965	1966	1967	1968	1969	1970
Tonnes							
Production.							
<i>Produits bruts :</i>							
Fonte	Thomas (1)	8 252 404	8 105 692	8 793 946	10 255 840	11 091 982	10 740 948
	Spéciale (cubilot exclu)	113 659	123 971	108 043	114 665	119 092	103 759
	Total:	8 366 063	8 229 663	8 901 989	10 370 505	11 211 074	10 844 707
Acier	Thomas	6 888 851	6 243 524	6 441 503	6 511 183	6 333 477	5 226 166
	Martin	383 888	249 461	214 866	190 638	274 187	277 237
	Au four électrique (y compris acier Duplex)	338 960	307 646	290 399	311 770	347 699	371 535
	Acier liquide pour moulage	109 914	96 823	80 969	86 482	103 830	106 496
	Acier à l'oxygène pur	1 446 961	2 019 223	2 688 310	4 472 597	5 777 785	6 630 006
Total:	9 168 574	8 916 677	9 716 047	11 572 670	12 836 978	12 611 440	
<i>Demi-produits (2) :</i>							
pour relamineurs belges							
		510 470	590 689	591 037	545 861	680 342	620 528
autres demi-produits y compris l'exportation							
		844 675	765 325	677 408	703 396	833 086	931 783
<i>Produits finis :</i>							
Aciers marchands							
		2 146 738	2 013 597	2 168 916	2 429 519	2 613 245	2 480 202
Profilés et zorès							
		401 906	463 705	512 005	628 324	808 531	928 128
Rails et accessoires							
		66 383	53 830	35 813	44 267	49 804	37 662
Fil machine							
		918 342	925 592	961 585	970 338	872 838	761 772
Tôles fortes							
		780 577	822 864	890 298	947 953	1 171 902	1 084 180
Tôles moyennes							
		285 941	303 467	334 468	450 140	710 676	606 420
Larges plats							
		37 882	24 878	16 295	29 635	25 265	29 163
Tôles fines noires (3)							
		1 646 947	1 794 137	2 167 520	2 734 215	3 098 050	2 915 416
Feuillards, bandes à tubes							
		381 525	393 034	364 437	361 809	391 455	365 830
Ronds et carrés pour tubes							
		20 520	52 902	34 643	47 880	64 524	64 976
Divers (essieux, bandages, traverses et autres)							
		26 982	19 629	24 703	25 663	23 024	24 405
Total:		6 713 743	6 867 635	7 510 683	8 669 743	9 829 314	9 298 154
<i>Produits finis :</i>							
Tubes d'acier (tubes sans soudure et tubes soudés) (4)							
		255 800	266 293	237 627	242 394	280 730	276 981
Tôles galvanisées, plombées et étamées (4)							
		527 664	562 997	615 469	616 073	721 695	727 916
<i>Extraction de minerais de fer</i>							
		90 633	123 968	87 573	82 093	93 139	93 359

32. — Production de métaux non ferreux.

ANNÉES	I. Produits bruts						II. Demi-produits							
	Aluminium	Cuivre	Plomb	Zinc	Etain, anti-moine, cadmium, etc.	Total	Argent, or, platine, etc.	Cuivre non allié	Cuivre allié	Plomb	Aluminium	Autres (zinc, étain, divers)	Total (à l'exception des métaux précieux)	Argent, or, platine, etc.
	(t)	(t)	(t)	(t)	(t) (5)	(t)	(kg)	(t)	(t)	(t)	(t)	(t)	(t)	(kg)
1962	2 842	221 434	93 151	206 156	14 469	538 052	383 363	66 609	47 629	27 833	80 739	46 348	269 158	18 942
1963	3 547	271 444	98 433	206 329	12 831	592 584	403 266	75 005	49 181	26 849	95 492	44 672	291 199	18 947
1964	3 460	286 129	83 317	222 542	11 135	606 583	423 699	93 738	60 109	25 983	123 456	46 266	349 552	20 766
1965	3 192	309 356	110 757	239 800	9 723	672 828	440 529	111 185	57 285	26 633	135 538	47 400	378 041	24 980
1966	2 545	303 427	92 659	251 713	11 187	661 531	450 964	97 264	49 417	25 923	173 487	47 844	393 935	26 969
1967	317 873	107 800	227 328	11 194	664 195	498 212	86 345	45 975	24 879	143 835	52 814	353 848	23 769
1968	340 904	110 062	251 114	11 765	713 845	1 024 085	108 084	52 567	21 697	159 551	49 171	391 070	22 690
1969	300 919	112 392	261 595	13 813	688 719	1 458 733	124 826	56 329	22 317	178 726	49 892	432 090	29 407
1970	353 078	104 085	234 750	12 749	704 662	915 108	132 066	58 136	19 602	181 783	44 406	435 993	39 838

(1) Y compris les fontes destinées aux aciéries à l'oxygène pur.

(2) Expéditions.

(3) Y compris les tôles destinées à être étamées, galvanisées ou plombées.

(4) Quantités produites par la sidérurgie et par les industries transformatrices.

(5) Y compris la production d'aluminium.

33. — Fabrications métalliques (1)

Industrie

(Source : Fédération des Entreprises de l'Industrie des Fabrications métalliques et Institut National de Statistique.)

GROUPES	Expéditions totales					
	1965		1966		1967	
	Valeur (1 000 000 F)	Poids (t)	Valeur (1 000 000 F)	Poids (t)	Valeur (1 000 000 F)	Poids (t)
Acieries de moulage	1 839	65 632	1 856	63 892	1 631	54 300
Fonderies de fer	2 718	233 172	2 577	213 156	2 409	212 449
Tréfilerie, étirage, laminage à froid et leurs dérivés	10 094	929 572	10 409	956 240	10 768	957 576
Forge, estampage, gros emboutissage et industries connexes	3 644	263 864	3 620	271 874	3 747	279 470
Travail de la tôle et fabrications métalliques diverses	11 813	747 767	12 106	729 075	13 047	787 556
Accessoires métalliques du bâtiment	9 813	256 169	10 681	265 549	11 178	262 368
Ponts, charpentes, chaudronnerie et chaudières	5 606	274 517	6 520	319 471	7 167	317 881
Construction navale	4 447	54 180	4 160	35 641	4 343	59 411
Matériel de chemin de fer et tramways ..	2 496	55 532	2 412	38 313	1 930	42 577
Automobile, cycle et industries connexes ..	35 524	479 013	40 193	585 838	39 149	560 728
Industrie aéronautique	2 808	219	1 473	146	1 919	198
Machines motrices, pneumatiques et hydrauliques	3 647	27 376	3 971	28 005	6 362	52 382
Machines-outils et industries connexes ..	2 881	19 377	3 160	20 245	3 276	18 733
Machines textiles et accessoires	2 460	28 740	2 500	29 263	2 917	31 843
Constructions mécaniques diverses	3 335	47 756	3 453	46 823	3 389	44 663
Appareils de levage, manutention et pesage	2 897	43 027	3 272	43 660	4 372	60 787
Appareils et installations pour diverses industries	15 047	267 744	16 404	287 520	11 915(2)	195 830(2)
Construction électrique	28 361	273 153	28 733	266 533	30 099	271 147
Appareils de mesure, de laboratoire et analogues	907	2 788	979	3 016	1 482	4 833
Armes et munitions	2 819	11 304	2 730	9 563	3 142	9 273
Total:	153 157	4 087 902	161 207	4 213 823	164 242	4 224 005
	1968		1969		1970	
Acieries de moulage	1 806	62 766	2 316	77 304	2 986	86 194
Fonderies de fer	2 491	224 408	2 949	255 614	3 236	204 677
Tréfilerie, étirage, laminage à froid et leurs dérivés	12 278	1 060 625	14 378	1 216 153	17 196	1 186 058
Forge, estampage, gros emboutissage et industries connexes	3 572	267 375	4 654	372 295	5 770	389 812
Travail de la tôle et fabrications métalliques diverses	13 398	738 533	15 765	882 182	17 214	912 366
Accessoires métalliques du bâtiment	11 236	260 173	13 342	317 799	15 213	331 925
Ponts, charpentes, chaudronnerie et chaudières	5 819	237 381	7 395	287 707	9 888	400 824
Construction navale	3 650	..	5 206	48 277	6 057	83 592
Matériel de chemin de fer et tramways ..	1 835	40 376	1 726	41 986	2 227	49 072
Automobile, cycle et industries connexes ..	48 299	680 471	60 474	854 041	66 395	879 997
Industrie aéronautique	2 098	..	1 678	224	1 490	128
Machines motrices, pneumatiques et hydrauliques	6 962	53 377	8 326	63 755	11 449	80 651
Machines-outils et industries connexes ..	3 582	19 400	4 230	22 957	5 755	27 978
Machines textiles et accessoires	2 878	33 125	3 487	36 304	3 879	40 539
Constructions mécaniques diverses	3 665	53 887	4 292	63 061	5 111	70 219
Appareils de levage, manutention et pesage	5 109	64 739	6 972	90 977	9 636	109 458
Appareils et installations pour diverses industries	13 302(2)	202 105(2)	15 633	229 024	16 873	233 517
Construction électrique	32 590	268 555	39 360	312 389	49 671	365 912
Appareils de mesure, de laboratoire et analogues	1 389	4 267	1 540	4 468	1 670	5 963
Armes et munitions	3 514	10 202	3 680	7 785	3 519	10 005
Total:	179 472	4 281 765	217 404	5 184 302	255 233	5 468 887

(1) Établissements occupant 5 ouvriers ou plus.

(2) Un certain nombre de produits classés dans le groupe « Appareils et installations pour diverses industries » ont été répartis à partir de 1967 entre les trois groupes suivants : Machines motrices, pneumatiques, hydrauliques — Machines textiles et accessoires — Appareils de levage, manutention et de pesage. Il s'agit respectivement des appareils et installations frigorifiques et aérauliques, du matériel de blanchisserie industrielle et de nettoyage à sec, du matériel de génie civil.

34. — Distribution d'énergie électrique et nombre d'abonnements en 1969.

I. Distribution en basse tension

(Source : Administration de l'Énergie.)

	Anvers	Brabant	Hainaut	Liège	Limbourg	Luxem- bourg	Namur	Flandre orientale	Flandre occidentale	Royaume
Tarif plein éclairage :										
— MWh	160	11 629	5 451	1 852	4 188	47	325	—	6	23 108
— 1 000 F	487	43 814	17 981	3 613	12 256	15	842	—	22	79 080
— Abonnements	197	64 060	10 845	1 603	3 111	1	495	—	—	80 312
Tarif national automatique.										
Usages résidentiels :										
— MWh	432 596	511 598	306 990	277 934	274 807	43 884	100 743	345 802	282 927	2 577 281
— 1 000 F	984 497	1 175 595	736 631	725 985	573 342	108 671	242 522	771 377	620 766	5 939 386
— Abonnements	450 433	492 522	390 266	317 368	164 367	59 736	103 692	351 816	294 907	2 625 107
Usages non résidentiels :										
— MWh	269 335	223 586	170 329	95 310	10 774	42 582	63 374	213 039	223 109	1 311 683
— 1 000 F	630 773	538 551	396 145	231 116	24 678	109 299	153 912	482 339	497 405	3 064 213
— Abonnements	83 121	83 018	66 945	31 619	3 137	30 675	25 537	82 868	78 176	485 096
Tarif d'heures creuses :										
— MWh	110 441	38 091	41 264	28 385	11 347	5 812	8 907	35 111	20 775	300 133
— 1 000 F	66 096	22 317	24 861	22 962	7 239	3 464	5 401	20 668	12 227	185 235
— Abonnements	45 468	18 689	20 480	14 431	4 780	2 598	3 433	16 943	9 301	136 123
Autres tarifs réduits :										
— MWh	63 565	369 050	39 367	58 044	5 666	3 400	8 200	44 984	41 287	633 563
— 1 000 F	118 938	886 207	64 186	143 798	10 115	4 472	13 175	79 091	73 203	1 393 185
— Abonnements	7 201	216 346	10 363	26 469	908	528	1 330	5 915	4 847	273 957
Tarif pleine force motrice :										
— MWh	25	5 439	1 561	12 320	23 242	200	309	8 572	16	52 184
— 1 000 F	21	14 751	5 015	32 137	48 525	316	633	22 231	51	123 680
— Abonnements	—	3 716	584	4 547	4 311	34	149	2 565	—	15 906
Ensemble :										
— MWh	876 172	1 159 393	564 962	474 045	329 974	95 925	131 858	647 503	568 120	4 397 957
— 1 000 F	1 800 812	2 681 235	1 244 819	1 159 611	676 155	226 237	416 485	1 375 706	1 203 674	10 784 734
— Redevances et locat. (1 000 F)	234 256	347 626	181 204	88 504	65 420	34 737	52 191	174 265	167 548	1 345 801
— Abonnements	586 420	878 351	499 483	396 087	180 614	93 572	134 636	460 107	387 231	3 616 501
Services publics :										
— MWh	65 973	116 492	53 010	42 304	25 634	7 330	15 400	59 162	49 651	435 956
— 1 000 F (1)	91 752	175 812	66 273	61 146	32 155	15 424	27 127	68 418	59 527	597 684
— Abonnements	4 624	5 985	5 494	2 605	2 058	2 416	2 550	3 288	3 509	32 529
Total :										
— MWh	942 145	1 275 885	617 972	516 349	355 608	103 755	197 253	706 670	617 771	5 333 913
— 1 000 F (1)	2 126 320	3 204 673	1 492 296	1 309 261	773 730	276 448	495 803	1 618 389	1 430 749	12 723 169
— Abonnements	591 044	884 336	504 977	393 642	182 672	95 938	137 236	463 395	390 740	3 649 030

1) Y compris les redevances d'abonnement et les locations de compteurs

34. — Distribution d'énergie électrique et nombre d'abonnements en 1969. (suite).

(Source : Administration de l'Énergie).

	Anvers	Brabant	Hainaut	Liège	Limbourg	Luxem- bourg	Namur	Flandre orientale	Flandre- occidentale	Royaume
II. Distribution en haute tension.										
Traction :										
— MWh	81 938	261 272	86 456	25 491	—	—	46 400	68 808	82 317	602 672
— 1 000 F	75 181	241 706	81 675	23 215	—	—	41 180	60 198	29 177	552 282
Éclairage :										
— MWh	125 737	398 717	81 177	67 966	81 286	8 889	22 450	71 387	54 842	862 451
— 1 000 F	155 201	511 282	102 967	84 566	40 213	12 361	29 221	91 944	73 784	1 101 589
Usage industriel (1) :										
— MWh	3 083 501	1 485 404	1 553 176	837 901	708 051	46 411	177 045	2 910 265	989 453	11 686 207
— 1 000 F (2)	2 111 622	1 453 904	1 228 107	779 074	530 212	54 584	187 404	1 884 319	949 614	9 178 840
Total général :										
— MWh	3 291 171	2 095 393	1 720 809	931 358	784 337	55 300	245 895	3 050 455	1 026 612	13 151 330
— 1 000 F (2)	2 341 954	2 206 892	1 412 749	886 855	570 425	66 945	257 805	2 036 461	1 052 575	10 882 661
— Contrats	2 700	4 822	2 638	2 048	682	492	926	3 139	3 117	20 664

III. Récapitulation : basse et haute tensions.

Ensemble :										
— MWh	4 233 316	3 371 278	2 338 781	1 448 207	1 089 945	159 055	443 153	3 757 125	1 644 333	13 485 243
— Recettes totales (1 000 F) (3)	4 468 774	5 411 565	2 905 045	2 196 116	1 344 155	343 393	753 608	3 654 850	2 433 324	23 560 830
— Abonnements + contrats (4)	593 744	889 158	507 665	400 690	133 354	96 480	133 162	466 584	393 857	3 669 694

(1) Tous autres usages que traction et éclairage.

(2) Y compris les locations de compteurs et d'appareils spéciaux.

(3) Y compris les redevances d'abonnements et les locations de compteurs.

(4) Total des abonnements basse tension, y compris les services publics, et des contrats haute tension.

35. — Production nette d'énergie électrique par catégorie de producteurs et par province en 1969 (MWh).

(Source : Administration de l'Energie.)

CATÉGORIES	Toutes centrales										
	Anvers	Brabant	Hainaut	Liège	Limbourg	Luxembour	Namur	Flandre orientale	Flandre occidentale	Royaume	%
A. Producteurs-distributeurs :											
Entreprises publiques ...	18 855,5	—	—	214 069,3	—	5 027,7	—	847 417,8	—	584 850,3	2,1
Entreprises privées	4 845 858,0	2 782 185,6	932 139,0	820 885,5	—	7 116,6	—	6 098 325,9	79 577,2	15 560 087,8	56,3
Total :	4 863 693,5	2 782 135,6	932 139,0	1 034 454,8	—	12 144,3	—	6 440 743,7	79 577,2	16 144 888,1	58,4
B. Entreprises mixtes	—	—	3 292 053,5	—	—	—	364 449,7	—	—	3 656 503,2	13,2
C. Autoproduct. industriels :											
Centr. communes U.C.E.	—	—	791 661,8	1 978 448,5	735 909,6	—	—	—	—	3 506 019,4	12,7
Centrales individuelles :											
1. Charbonnages	—	—	878 304,0	—	483 202,0	—	—	—	—	1 356 506,0	4,9
2. Fours à coke	—	3 189,2	—	—	—	—	—	—	—	3 189,2	—
3. Sidérurgie	—	275 578,3	441 269,1	674 244,6	—	41 030,6	—	—	—	1 432 122,6	5,2
4. Métaux non ferreux .	459 813,6	—	—	1 668,4	29 537,5	—	—	—	—	491 019,5	1,8
5. Fabrications métalliques	21 425,3	—	—	—	—	—	—	—	—	21 425,3	0,1
6. Chimie et huiles minérales	190 506,3	13 987,0	52 885,5	—	—	—	21 768,3	25 959,7	—	305 101,8	1,1
7. Industrie de la synthèse	—	—	—	—	—	—	—	8 787,5	153 382,0	162 169,5	0,6
8. Glaceries, verreries ...	—	—	1 076,0	—	—	—	—	—	—	1 076,0	—
9. Cimenteries, carrières	—	—	—	—	—	—	—	—	—	106 767,0	0,4
10. Industries textiles ..	3 328,1	7 241,4	1 660,8	—	—	—	—	94 536,7	—	—	—
11. Industries alimentaires	—	59 734,9	28 497,8	20 928,9	—	—	4 381,8	5 250,0	10 898,3	124 691,7	0,5
12. papeteries	69 972,8	98 435,0	9 851,5	1 198,0	—	52 486,1	34 440,2	15 033,3	—	281 466,9	1,0
13. Divers	203,8	—	134,8	1 258,6	—	—	208,9	35 293,9	—	37 100,0	0,1
Total :	745 249,9	458 165,8	2 195 340,8	2 677 747,0	1 248 649,1	93 516,7	60 794,2	184 911,1	164 280,3	7 828 654,9	23,4
Total général :	5 608 943,4	3 240 301,4	6 419 533,3	3 712 201,8	1 248 649,1	105 661,0	425 243,9	6 625 654,8	243 857,5	27 630 046,2	100,0
%	20,3	11,7	23,3	13,4	4,5	0,4	1,5	24	0,9	100,0	

36. — Energie électrique ⁽¹⁾ :I. Puissance installée et puissances développables nettes des centrales électriques au 1^{er} janvier 1970.

(Source : Administration de l'Energie.)

	Anvers	Brabant	Hainaut	Liège	Limbourg	Luxembour- bourg	Namur	Flandre orientale	Flandre occidentale	Royaume
Puissance installée (1000 kW)										
A. Producteurs-distributeurs :										
1. Entreprises privées :										
— Centrales thermiques ..	1 050,0	671,5	363,1	294,6	—	—	—	1 175,2	122,5	3 676,9
— Centrales hydrauliques .	—	—	—	21,6	—	2,1	—	—	—	23,7
Total :	1 050,0	671,5	363,1	316,2	—	2,1	—	1 175,2	122,5	3 700,6
2. Entreprises publiques :										
— Centrales thermiques ..	11,2	—	—	95,6	—	0,9	—	145,4	0,1	253,2
— Centrales hydrauliques .	—	—	—	40,0	—	1,1	—	—	—	41,1
Total :	11,2	—	—	135,6	—	2,0	—	145,4	0,1	294,3
Total des producteurs-distributeurs :	1 061,2	671,5	363,1	451,8	—	4,1	—	1 320,6	122,6	3 994,9
B. Entreprises mixtes	—	—	614,1	—	118,0	—	114,0	—	—	846,1
C. Autoproducteurs-industriels :										
— Centrales thermiques ..	161,3	158,3	614,7	512,0	319,3	27,3	45,8	74,6	30,5	1 943,8
— Centrales hydrauliques .	—	—	—	0,5	—	—	—	—	—	0,5
Total :	161,3	158,3	614,7	512,5	319,3	27,3	45,8	74,6	30,5	1 944,3
Total général :	1 222,5	829,8	1 591,9	964,3	437,3	31,4	159,8	1 395,2	153,1	6 785,3

Puissance maximum développable nette (100 kW)

A. Producteurs-distributeurs :										
1. Entreprises privées :										
— Centrales thermiques ..	1 026,0	632,2	339,5	240,6	—	—	—	1 123,5	112,0	3 473,8
— Centrales hydrauliques .	—	—	—	19,9	—	2,0	—	—	—	21,9
Total :	1 026,0	632,2	339,5	260,5	—	2,0	—	1 123,5	112,0	3 495,7
2. Entreprises publiques :										
— Centrales thermiques ..	10,5	—	—	87,0	—	0,9	—	127,0	—	225,4
— Centrales hydrauliques .	—	—	—	39,0	—	0,8	—	—	—	39,8
Total :	10,5	—	—	126,0	—	1,7	—	127,0	—	265,2
Total des producteurs-distributeurs :	1 036,5	632,2	339,5	386,5	—	3,7	—	1 250,5	112,0	3 760,9
B. Entreprises mixtes	—	—	591,8	—	117,7	—	108,0	—	—	817,5
C. Autoproducteurs-industriels :										
— Centrales thermiques ..	137,1	116,6	518,9	482,8	264,6	24,6	34,1	53,4	24,6	1 656,7
— Centrales hydrauliques .	—	—	—	0,2	—	—	—	—	—	0,2
Total :	137,1	116,6	518,9	483,0	264,6	24,6	34,1	53,4	24,6	1 656,9
Total général :	1 173,6	748,8	1 450,2	869,5	382,3	28,3	142,1	1 303,9	136,7	6 235,4

II. Production nette d'énergie électrique en 1969.

(Source : Administration de l'énergie).

	Producteurs-distributeurs			Entreprises mixtes	Auto-producteurs industriels	Total général	Rapport de la puissance développable à la puissance installée
	Entreprises privées	Entreprises publiques	Total				
Centrales interconnectées :							
— Nombre de centrales	28	8	36	5	48	89	} 92,6
— Puiss. installée (1 000 kW)	3 700,5	293,3	3 993,8	846,1	1 649,2	6 489,1	
— Puissance maximum développable nette (1 000 kW) .	3 495,6	264,3	3 759,9	817,5	1 434,1	6 011,5	
— Product. (millions de kWh)	15 559 744,5	584 219,7	16 143 964,2	4 392 412,8	61 113 272,7	26 649 649,7	
Centrales non interconnectées :							
— Nombre de centrales	1	4	5	—	54	59	} 75,6
— Puiss. installée (1 000 kW)	0,1	1,0	1,1	—	295,1	296,2	
— Puissance maximum développable nette (1 000 kW) .	0,1	1,0	1,1	—	222,8	223,9	
— Product. (millions de kWh)	597,4	630,6	1 228,0	—	979 472,6	980 700,6	
Total :							
— Nombre de centrales	29	12	41	5	102	148	} 88,9
— Puiss. installée (1 000 kW)	3 700,6	294,3	3 994,9	846,1	1 944,3	6 785,3	
— Puissance maximum développable nette (1 000 kW) .	3 495,7	265,3	3 761,0	817,5	1 656,9	6 035,4	
— Product. (millions de kWh)	15 560 341,9	584 485,0	16 145 192,2	4 392 412,8	6 392 745,3	27 630 350,3	

III. Classement des centrales électriques au 1 janvier 1970 par nature du combustible.

CATÉGORIES	Nombre de centrales	Puissance installée (1 000 kW)	Puissance maximum développable nette (1 000 kW)
A. Centrales thermiques utilisant :			
1. Uniquement du charbon	19	421,0	337,2
2. Uniquement du fuel-oil	37	129,1	105,7
3. Uniquement du gaz	6	61,8	51,8
4. Plusieurs combustibles	68	6 097,9	5 669,3
5. Du combustible nucléaire	1	11,2	10,5
B. Centrales hydrauliques			
	17	65,5	62,1
Total :	148	6 786,5	6 236,6

(1) Remarques générales. — Dans les tableaux I, II et III ci-dessus, il a été tenu compte de toutes les centrales existantes au 1^{er} janvier 1970 dont la puissance installée totale est supérieure à 100 kW.

Par puissance installée dans une centrale, on entend la somme des puissances nominales des génératrices, y compris celles faisant partie des groupes auxiliaires, s'il en existe, mais non compris de façon générale les excitatrices.

Par puissance maximum développable dans une centrale, on entend la puissance que cette centrale peut développer à tout moment, en régime maximum continu, dans des conditions normales d'exploitation, en supposant que toutes les unités installées dans la centrale et pouvant fonctionner simultanément soient mises en service.

Il n'est pas tenu compte des sujétions d'exploitation, à savoir :

— la puissance immobilisée par l'entretien normal, la puissance indisponible pour mise au point des unités nouvellement installées ou revisées,

— la puissance indisponible par accidents normaux d'exploitation. La puissance sera nette ou brute suivant que la puissance électrique absorbée par les services auxiliaires de la centrale et la puissance perdue dans les transformateurs faisant partie des groupes monoblocs ainsi que la puissance électrique consommée par les auxiliaires de ces transformateurs auront été déduites ou non.

37. — Energie électrique : production nette, import, export et énergie totale absorbée par les réseaux.

(Source : Administration de l'Energie.)

ANNÉES	Production nette				Importation	Exportation	Énergie totale absorbée par les réseaux
	En vue de la distribution publique		Auto-producteurs industriels	Total			
	Entreprises publiques	Entreprises privées					
1 000 000 kWh							
1938.....	247,0	2 333,0	2 552,4	5 132,4	73,0	26,2	5 179,2
1952.....	370,7	4 726,7	4 162,2	9 259,6	200,6	118,9	9 341,3
1953.....	392,1	4 803,1	4 390,4	9 585,6	213,6	214,6	9 584,6
1954.....	419,8	5 298,9	4 620,4	10 339,1	199,5	195,2	10 343,4
1955.....	397,7	5 571,4	4 979,4	10 948,5	260,6	129,6	11 079,5
1956.....	433,2	6 099,2	5 314,5	11 846,9	346,7	267,9	11 925,7
1957.....	435,5	6 666,1	5 509,4	12 611,0	295,2	398,9	12 507,3
1958.....	442,3	6 605,7	5 469,9	12 517,9	296,0	233,9	12 580,0
1959.....	419,0	7 021,3	5 738,7	13 179,0	266,0	372,4	13 072,6
1960.....	472,2	7 776,8	5 870,0	14 119,0	402,4	365,1	14 156,3
1961.....	503,4	8 106,4	6 358,2	14 968,0	340,8	576,4	14 732,4
1962.....	514,7	9 115,2	6 777,1	16 410,4(1)	262,7	735,9	15 937,2
1963.....	460,1	9 905,9	7 392,4	17 800,3(1)	428,7	949,3	17 279,7
1964.....	451,7	11 029,0	7 951,5	19 477,8(1)	360,6	709,5	19 128,9
1965.....	507,4	12 090,5	7 766,5	20 364,5	433,6	454,4	20 333,7
1966.....	522,4	13 204,3	7 791,5	21 518,1(1)	466,3	548,4	21 436,0
1967.....	570,7	14 082,9	7 949,6	22 603,2(1)	558,8	573,1	22 588,9
1968.....	561,4	16 017,4	8 481,4	25 060,2(1)	645,2	713,4	24 992,0
1969.....	584,9	18 049,7	8 995,5	27 630,0(1)	622,1	973,8	27 278,3
1970.....	719,5	19 215,9	9 025,0	28 960,4(1)	1 301,0	924,9	29 336,5

38. — Importations et exportations d'énergie électrique.

(Source : Fédération professionnelle des Producteurs et Distributeurs d'électricité de Belgique.)

SPÉCIFICATION	1964	1965	1966	1967	1968	1969	1970
1 000 kWh							
Importations.							
Pays-Bas	113 835	100 519	108 429	128 281	110 305	116 040	176 434
Allemagne.....	108 070	168 214	121 873	162 313	168 551	122 839	207 701
Grand-Duché de Luxembourg	155	295	325	390	880	1 030	30
France	138 511	164 574	135 684	265 795	365 513	382 164	916 801
Total:	360 571	433 602	466 311	558 779	645 249	622 073	1 300 966
Exportations.							
Pays-Bas	183 134	101 162	82 822	77 133	91 657	186 805	100 806
Allemagne.....	57 348	23 936	32 745	22 398	21 249	56 364	19 483
Grand-Duché de Luxembourg	402 694	298 203	407 606	415 724	510 240	576 522	726 776
France	63 355	31 110	25 194	57 789	90 222	154 151	77 812
Total:	709 531	454 411	548 367	573 044	713 367	973 842	924 877

(1) Y compris la production de la centrale nucléaire.

39. — Utilisation et consommation de l'eau dans l'industrie. ⁽¹⁾

Années 1967-1968

ACTIVITÉS	Utilisation		Eau rejetée		Consommation	
	1967	1968	1967 (2)	1968	1967 (2)	1968
1 000 m ³						
Mines de houille	145 761	136 801	131 829	125 174	13 932	11 627
Carrières et industries connexes	27 905	40 334	25 984	38 015	1 921	2 319
Industries alimentaires (y compris la fabrication de la margarine, des huiles et des boissons)	120 345	120 596	101 690	105 661	18 655	14 935
Industrie de la préparation du lin et de la laine, fabrication de fibres artificielles et synthétiques, achèvement (à façon et pour compte propre).....	56 337	58 256	51 771	53 543	4 566	4 713
Industrie du bois	2 420	2 457	1 549	1 787	871	670
Industrie du papier (établissements producteurs)	89 536	92 269	82 253	81 485	7 283	10 784
Tanneries	4 993	4 893	4 771	4 585	222	308
Industrie chimique	485 590	634 416	453 244	596 255	32 346	38 161
Industrie du caoutchouc ..	6 826	7 399	6 072	6 718	754	681
Raffineries de pétrole	290 663	309 650	290 533	309 517	130	133
Cokeries	79 998	86 355	71 887	77 548	8 111	8 807
Industrie de la terre cuite .	1 425	1 454	548	577	877	877
Industrie du verre (établissements producteurs) ..	22 343	22 997	20 287	21 348	2 056	1 649
Industrie de la céramique .	982	1 003	685	727	297	276
Industrie du ciment (y compris agglomérés de cim.)	16 087	16 465	10 869	11 469	5 218	4 996
Industrie sidérurgique	1 011 072	1 076 332	972 297	1 022 916	38 775	53 416
Industrie des métaux non ferreux	193 223	196 369	154 509	157 616	38 714	38 753
Industrie des fabrications métalliques	66 278	65 237	61 350	60 726	4 928	4 511
Centrales électriques :						
a) thermiques	3 343 228	3 429 099	3 327 464	3 413 949	15 764	15 150
b) hydrauliques	13 809 931	13 758 847	13 809 931	13 758 846	—	1
Total :	19 774 943	20 061 229	19 579 523	19 848 462	195 420	212 767

(1) Estimations fournies par les établissements occupant 5 ouvriers ou plus, sauf pour les secteurs suivants : industries alimentaires, industries des métaux non ferreux et du bois, cimenteries, raffineries de pétrole (20 ouvriers ou plus) et fabrications métalliques (100 ouvriers ou plus).

(2) Chiffres rectifiés.

40. — Répartition de l'eau utilisée selon l'usage.

Industrie

Années 1967-1968

1. Répartition par province

PROVINCES	1967				1968			
	Usages				Usages			
	Production 1	Refroidissement 2	Autres usages 3	Total 4	Production 5	Refroidissement 6	Autres usages 7	Total 8
1 000 m ³								
Anvers	44 285	1 211 191	30 335	1 285 811	50 896	1 299 925	36 736	1 387 557
Brabant	67 409	509 005	23 647	600 061	62 675	491 130	22 125	575 930
Hainaut	28 510	1 140 277	62 340	1 231 127	29 122	1 137 561	67 296	1 233 979
Liège	91 436	993 988	13 937 683	15 023 107	104 381	1 013 195	13 888 040	15 005 616
Limbourg	19 810	122 602	17 953	160 365	20 021	122 549	18 957	161 527
Luxembourg	2 791	22 251	1 287	26 329	2 911	23 465	1 392	27 768
Namur	17 007	118 759	6 740	142 506	31 185	98 654	6 068	135 907
Flandre orientale	46 896	1 115 095	12 790	1 174 781	47 738	1 328 180	12 843	1 388 761
Flandre occidentale	12 140	112 631	6 085	130 856	12 356	125 670	6 158	144 184
<i>Royaume :</i>	330 284	5 345 799	14 098 860	19 774 943	361 285	5 640 329	14 059 615	20 061 229

2. Répartition par bassin hydrographique

BASSINS HYDROGRAPHIQUES	1967				1968			
	Usages				Usages			
	Production 1	Refroidissement 2	Autres usages 3	Total 4	Production 5	Refroidissement 6	Autres usages 7	Total 8
1 000 m ³								
Bassin de l'Yser	371	1 450	587	2 408	325	1 765	561	2 651
Bassin côtier	4 675	100 964	1 326	106 965	5 102	113 890	1 556	120 548
Bassin de l'Escaut	195 238	3 165 936	83 983	3 445 157	200 224	3 453 839	87 510	3 741 573
Bassin de la Meuse	129 956	2 977 361	14 012 960	16 220 277	155 495	2 070 821	13 969 987	16 196 303
Bassins de l'Oise et du Rhin	44	88	4	136	139	14	1	154
<i>Royaume :</i>	330 284	5 345 799	14 098 860	19 774 943	361 285	5 640 329	14 059 615	20 061 229

41. — Répartition des quantités d'eau utilisées par province et par origine.

Année 1968

PROVINCES	Un ou plusieurs puits	Cours d'eau ou canal	Distribution publique	Autres origines	Total
1 000 m ³					
Anvers	30 668	1 313 227	30 253	13 409	1 387 557
Brabant	27 228	539 016	7 804	1 882	575 930
Hainaut	17 440	1 188 338	4 084	24 117	1 233 979
Liège	18 222	14 970 252	11 949	5 193	15 005 616
Limbourg	18 574	137 215	635	5 103	161 527
Luxembourg	109	27 310	129	220	27 768
Namur	5 179	128 180	1 703	845	135 907
Flandre orientale	14 884	1 362 923	7 245	3 709	1 388 761
Flandre occidentale	7 188	132 103	4 778	115	144 184
<i>Royaume :</i>	139 492	19 798 564	68 580	54 593	20 061 229

42. — Répartition par province et par arrondissement des quantités d'eau utilisées et consommées
Année 1968.

ARRONDISSEMENTS ADMINISTRATIFS ET PROVINCES	Utilisation	Eau rejetée	Consommation
1 000 m ³			
Anvers	1 107 356	1 094 443	12 913
Malines	58 852	50 558	8 294
Turnhout	221 349	179 528	41 821
<i>Anvers :</i>	1 387 557	1 324 529	63 028
Bruxelles-Capitale	48 581	44 526	4 055
Arrond. créé par la loi du 2 août 1963	7 060	6 789	271
Hal-Vilvorde	312 973	302 794	10 179
Louvain	23 369	20 379	2 990
Nivelles	183 947	174 210	9 737
<i>Brabant :</i>	575 930	548 698	27 232
Ath	2 102	1 672	430
Charleroi	906 844	883 788	23 056
Mons	229 721	222 479	7 242
Mouscron	1 217	945	272
Soignies	85 937	83 578	2 359
Thuin	1 652	1 187	465
Tournai	6 506	5 657	849
<i>Hainaut :</i>	1 233 979	1 199 306	34 673
Huy	3 794 696	3 794 223	473
Liège	10 865 081	10 845 391	19 690
Verviers	342 634	339 203	3 431
Waremmé	3 205	2 711	494
<i>Liège :</i>	15 005 616	14 981 528	24 088
Hasselt	41 513	34 475	7 038
Maaseik	37 207	36 360	847
Tongres	82 807	78 167	4 640
<i>Limbourg :</i>	161 527	149 002	12 525
Arlon	26 712	24 277	2 435
Bastogne	82	75	7
Marche-en-Famenne	98	84	14
Neufchâteau	323	64	259
Virton	553	242	311
<i>Luxembourg :</i>	27 768	24 742	3 026
Dinant	14 965	14 627	338
Namur	120 110	116 552	3 558
Philippeville	832	725	107
<i>Namur :</i>	135 907	131 904	4 003
Alost	29 522	27 445	2 077
Termonde	19 914	17 563	2 351
Eeklo	46 286	22 876	23 410
Gand	813 898	803 126	10 772
Audenarde	473 671	473 113	558
Saint-Nicolas	5 470	4 574	896
<i>Flandre orientale :</i>	1 388 761	1 348 697	40 064
Bruges	10 040	9 238	802
Dixmude	413	282	131
Ypres	535	327	208
Courtrai	9 325	8 207	1 118
Ostende	110 440	109 671	769
Roulers	11 454	10 585	869
Tielt	906	740	166
Furnes	1 071	1 006	65
<i>Flandre occidentale :</i>	144 184	140 056	4 128
<i>Royaume :</i>	20 061 229	19 848 462	212 767

43. — Indices de la production industrielle

SPÉCIFICATION	1965	1966	1967	1968	1969	1970
(1963 = 100)						
Indice général y compris la construction ..	110,5	113,1	115,6	119,5	129,7(*)	138,3(*)
Indice général non compris la construction	109,0	111,3	113,0	119,3	130,8	137,4(*)
Industries extractives	95,8	86,1	83,0	75,6	69,2	63,0
<i>Charbon</i>	92,1	81,8	77,0	68,4	59,5	50,9
<i>Autres industries extractives :</i>	118,6	113,4	119,7	119,2	131,0	142,4
1. <i>Carrières</i>	113,4	103,6	104,9	103,8	112,2	118,9
<i>Porphyre</i>	113,2	92,7	131,2	150,9	149,7	165,7
<i>Petit granit</i>	102,7	96,3	90,6	82,3	92,8	103,5
<i>Marbre</i>	124,8	127,5	93,4	87,0	88,7	80,7
<i>Grès</i>	105,5	105,2	113,8	115,2	118,8	132,6
<i>Sable</i>	114,5	109,3	109,8	116,4	135,8	158,3
<i>Ardoises</i>	100,0	94,1	87,8	98,4	83,3	65,6
2. <i>Calcaires et carbonates naturels</i>	136,2	145,2	173,9	177,3	205,8	242,2
Industries manufacturières	110,4	114,1	116,2	124,1	137,9	143,6(*)
<i>Industries alimentaires et fabrication des boissons :</i>	106,9	112,5	119,2	121,5	128,5	135,7
1. <i>Industries alimentaires</i>	106,0	112,7	121,1	123,7	131,7	138,7
<i>Confitures et prod. connexes</i>	108,3	109,8	112,6	124,3	135,2	153,0
<i>Meuneries</i>	99,0	95,7	95,8	92,9	93,5	94,9
<i>Sucre</i>	113,7	110,1	141,4	153,6	162,7	146,8
<i>Huiles végétales et animales</i>	112,1	118,6	135,8	146,4	140,1	143,2
<i>Margarine</i>	108,1	106,2	107,4	108,7	109,4	112,8
2. <i>Fabrication des boissons</i>	108,5	111,9	115,8	117,7	123,2	131,0
<i>Brasseries</i>	105,9	110,4	115,3	116,4	121,6	128,6
<i>Alcool</i>	143,0	120,7	106,6	119,7	131,2	147,5
<i>Tabac</i>	109,8	106,0	107,2	109,8	105,5	111,3
<i>Industries textiles :</i>	98,1	103,1	95,2	102,0	109,9	109,0
1. <i>Filature et tissage</i>	97,7	102,7	95,1	103,4	111,6	111,0
<i>Préparation des fibres textiles</i>	91,4	89,3	84,1	96,3	102,9	88,5
<i>Filatures :</i>	96,9	99,1	88,6	97,7	103,9	102,2
<i>Coton fin</i>	93,2	89,9	79,6	85,2	88,3	87,8
<i>Cardes fileuses</i>	88,4	86,5	79,7	67,6	83,4	86,6
<i>Cocons</i>	84,8	76,0	74,5	68,2	71,7	73,9
<i>Laine cardée</i>	101,0	103,3	85,9	100,2	110,8	112,0
<i>Laine peignée</i>	99,9	110,5	99,1	118,9	133,9	133,0
<i>Lin et chanvre</i>	103,6	102,7	91,4	91,8	90,3	85,2
<i>Jute</i>	99,5	104,9	101,1	103,5	102,4	94,3
<i>Tissage :</i>	99,1	107,5	101,6	108,5	118,2	121,0
<i>Tissus en coton</i>	91,6	89,9	83,0	83,4	86,0	85,4
<i>Tissus en lin</i>	92,4	102,4	85,3	96,5	101,7	91,3
<i>Tissus en laine</i>	105,5	112,5	99,5	96,6	103,7	107,8
<i>Tissus en rayonne et fibres de rayonne</i>	110,5	159,6	179,7	250,0	322,0	349,4
<i>Tissus en jute</i>	103,7	109,0	104,0	104,8	103,3	99,1
2. <i>Bonneterie</i>	97,8	102,2	95,8	97,5	103,7	101,0
3. <i>Filatures et corderies de fibres dures</i>	108,5	126,4	96,5	109,1	114,2	127,2
4. <i>Fabrication d'articles non dénommés ailleurs</i>	113,8	116,3	91,5	69,4	82,5	76,6

(*) Indice provisoire.

43. — Indices de la production industrielle (suite).

SPÉCIFICATION	1965	1966	1967	1968	1969	1970
(1963 = 100)						
<i>Fabrication d'articles d'habillement ; confection d'ouvrages divers en tissu ; fabrication de chaussures :</i>	114,2	119,9	117,0	121,0	130,2	132,0
1. Articles d'habillement	119,2	127,4	127,3	134,4	149,5	157,0
2. Autres ouvrages en tissu	98,7	97,5	80,4	79,2	77,7	75,4
3. Chaussures et pantoufles	97,9	97,5	88,6	85,0	81,3	69,6
<i>Industrie du bois et industries annexes</i>	114,0	122,6	128,7	145,4	154,4	161,4
<i>Industrie du papier et du carton :</i>	115,8	123,2	128,1	144,2	158,5	166,1
1. Production	114,0	122,1	127,5	148,2	158,2	164,8
2. Transformation	117,5	124,2	128,7	141,3	158,8	167,2
<i>Industrie du cuir :</i>	96,3	105,5	102,5	113,6	122,7	106,4
1. Cuirs lourds : à semelles	} 102,1	90,4	77,7	94,9	102,8	90,4
techniques						
2. Cuirs légers	95,2	107,2	105,8	115,6	124,8	108,1
<i>Industrie chimique et industrie du caoutchouc :</i>	114,0	117,5	125,4	145,0	170,5	177,5
1. Industrie chimique	115,6	120,6	129,0	149,3	175,7	182,0
Chimie de base	112,4	114,3	118,4	139,6	166,0	175,3
Transformation des matières plastiques	143,8	172,5	218,7	259,8	310,2	338,4
Savon	108,7	114,4	124,5	128,6	132,3	124,6
Azote	120,4	120,1	121,8	134,4	186,8	171,7
Allumettes	92,5	95,3	96,5	99,0	101,2	100,2
Production de rayonne	101,4	110,6	109,2	120,7	112,6	109,3
2. Industrie du caoutchouc	99,4	91,1	93,6	105,7	122,6	133,6
<i>Industrie des dérivés du pétrole et du charbon :</i>	103,7	99,7	95,9	111,6	112,5	112,8
1. Raffineries de pétrole	128,4	136,6	142,4	189,2	235,2	245,5
2. Agglomérés de houille	46,9	42,4	37,9	35,9	34,6	32,5
3. Cokeries indépendantes	99,1	88,4	80,6	86,8	72,7	69,9
<i>Industrie des produits minéraux non métalliques :</i>	112,0	112,5	113,2	114,5	122,8	131,8
1. Terre cuite	105,2	102,0	103,5	89,7	91,8	94,4
2. Verre	104,1	109,7	112,4	121,6	129,4	143,4
Verre plat	93,0	97,3	97,3	105,9	109,5	111,5
Verre creux	134,9	144,7	153,7	164,6	183,2	229,4
3. Ciment	125,3	122,9	123,5	121,7	132,9	142,6
4. Produits céramiques	112,9	108,1	101,9	101,6	112,6	117,3
5. Chaux, dolomie, plâtre, agglomérés de plâtre, etc.	118,1	114,3	118,3	133,0	142,6	144,2

43. — Indices de la production industrielle (suite).

SPÉCIFICATION	1965	1966	1967	1968	1969	1970
	(1963 = 100)					
Industries métallurgiques de base (1) (*) :..	116,3	115,5	119,3	134,3	148,4	150,9
1. Sidérurgie :	118,4	117,7	126,4	145,3	163,0	158,6
Fonte	121,1	119,2	129,0	150,3	162,5	157,1
Acier brut	122,0	118,8	129,8	154,7	171,6	168,5
Produits finis	115,8	118,1	126,4	140,7	161,4	154,5
2. Aciéries de moulage, fonderies, tréfileries, étirage et laminage(*).	107,3	105,3	100,1	110,0	124,1	123,9
Aciéries de moulage(*)	101,1	97,2	83,4	95,1	116,0	129,2
Fonderies	102,1	95,2	90,4	93,7	103,7	95,8
Tréfileries, étirage et laminage (*)	112,5	114,2	111,8	125,0	139,0	143,8
3. Industrie des métaux non ferreux..	120,7	122,0	117,9	129,2	132,6	142,1
Produits bruts :	110,7	111,5	114,9	121,6	115,5	128,9
Cuivre	115,3	111,4	120,3	128,5	111,8	131,7
Zinc	116,4	123,0	111,0	121,4	127,1	117,7
Plomb	108,8	93,7	107,2	110,9	110,7	106,2
Aluminium	92,4	76,9	31,8	33,9	75,7	58,4
Etain	58,6	72,7	70,8	67,9	73,9	64,4
Demi-produits	133,2	135,2	120,7	137,4	152,7	155,9
4. Cokeries dépendant de l'industrie métallurgique	103,3	100,2	101,8	106,5	111,8	109,9
Industrie des fabrications métalliques (2) (*) :	109,1	112,1	113,3	116,3	135,2	142,1
1. Fabrication d'ouvrages en métaux, à l'exclusion des machines et du matériel de transport	99,8	102,0	105,3	102,9	116,2	118,2
Forge, estampage, gros emboutis- sage	103,5	104,3	103,4	96,5	119,8	132,7
Travail de la tôle	98,7	98,8	103,3	106,2	117,9	121,8
Acces. métal. du bâtiment	107,4	110,0	109,7	109,9	127,8	124,5
Ponts, charpentes, etc.	99,0	113,7	116,0	94,1	113,5	123,6
Armes et leurs munitions	84,9	76,9	85,8	92,1	88,2	81,1
2. Construction de machines, à l'exclu- sion des machines électriques	115,9	129,1	121,6	132,8	154,0	160,5
Machines motrices, etc.	115,1	118,3	125,9	136,3	157,3	168,0
Machines-outils, etc.	97,9	102,1	98,2	104,4	122,1	130,4
Constructions mécaniques diverses Appar. de levage, pesage, etc....	122,3 105,9	122,1 114,2	115,0 113,4	129,0 126,3	148,1 168,1	157,6 181,2
Appar. pour diverses industries.. Machines textiles	124,8 100,3	155,8 102,4	134,3 97,0	148,9 99,6	164,3 112,5	160,3 119,1
3. Construction électrique	115,9	114,4	115,8	117,2	137,7	149,1
4. Construction de matériel de transport	108,3	108,3	115,4	116,3	142,2	153,1
Construction navale	78,7	73,7	93,9	79,5	98,7	102,9
Automobiles, cycles, etc.	141,9	163,8	155,9	174,0	223,8	224,8
Matériel de chemin de fer et tramways	90,2 48,4	69,9 36,3	66,6 49,6	60,0 45,3	66,3 42,3	63,7 38,0
Construction aéronautique						
5. Fine construction mécanique	102,5	119,0	161,1	147,6	160,9	165,4
Electricité	114,4	120,9	127,0	140,8	155,3	162,8
Distribution de l'eau	109,4	113,7	116,4	126,6	128,1	130,9
Industrie de la construction (**)	114,5	118,4	124,7	117,5	121,9	140,7

(1) Selon la Classification internationale type des Nations Unies.

(2) La rubrique « Aciéries de moulage, fonderies, etc. ... » intervient également dans le calcul des indices.

(*) Indices provisoires pour 1970 (pour toutes les rubriques).

(**) Indices provisoires pour 1969 et 1970.

44. — Personnel des établissements industriels.

A. Personnel recensé dans les établissements assujettis à une statistique mensuelle d'activité industrielle ⁽¹⁾

NATURE DES INDUSTRIES	1968			1969			1970		
	Employés	Ouvriers	Heures-ouvriers	Employés	Ouvriers	Heures-ouvriers	Employés	Ouvriers	Heures-ouvriers
A. Industries extractives.									
Mines de houille	1 822	40 787 (2)	870 109 (3)	1 765	35 067 (2)	730 479 (3)	1 532	29 796 (2)	617 030 (3)
Carrières	921	5 644	881 903	915	5 684	896 070	898	5 278	826 192
Chaux, calcaires et dérivés	730	3 987	678 604	756	3 919	676 804	752	3 929	662 022
B. Industries alimentaires.									
Confitures	187	840	181 761	141	899	189 518	188	854	136 778
Margarine	1 287	800	183 298	1 332	886	148 179	1 373	963	154 120
Huiles végétales et animales	429	1 844	227 600	457	1 303	211 492	488	1 139	192 092
Aliments composés pour animaux	1 930	4 638	784 515	2 001	4 636	730 277	2 046	4 589	781 870
Autres industries alimentaires (4)	4 994	19 703	3 236 887	5 090	20 548	3 319 251	5 268	22 165	3 441 929
C. Industrie du tabac.									
	1 311	5 673	857 264	1 299	5 529	822 250	1 319	5 371	763 873
D. Industries textiles.									
1. Filatures :									
Coton fin (5)	665	3 998	398 671	650	9 098	408 443	648	3 729	399 774
Cardes fileuses (5)	8	241	4 132	8	259	5 267	10	281	5 536
Coccons (5)	—	212	1 018	—	225	1 133	—	211	1 115
Laine cardée	277	2 466	389 605	291	2 647	413 601	293	2 608	389 575
Laine peignée	1 205	8 828	1 340 375	1 229	9 365	1 398 530	1 315	9 533	1 390 876
Lin et chanvre (5)	91	1 401	3 814	83	1 354	3 688	79	1 388	3 991
Jute	154	3 450	571 363	160	3 464	540 956	160	3 244	501 823
Filature et corderie de fibres dures	79	816	181 873	74	838	132 535	75	952	144 447
2. Tissage	4 200	31 578	5 158 212	4 366	31 840	5 067 340	4 439	31 332	4 540 842
3. Bonneterie	1 900	18 803	2 928 356	1 913	18 513	2 863 030	1 944	17 857	2 770 235
4. Autres industries :									
Lavage et carbonisage de la laine	107	1 002	150 407	103	923	146 543	101	858	124 536
Peignage de la laine	316	2 553	371 589	311	2 536	356 555	292	2 218	305 118
Fileteries	128	507	77 220	142	492	72 720	157	597	85 246
Ouate	87	377	59 092	86	422	66 339	91	444	67 513
Feutre	157	802	123 034	154	793	120 091	155	803	116 958
5. Confection (6)	6 231	49 597	7 865 155	6 366	52 289	8 132 922	6 576	53 957	7 849 200
E. Cuir, chaussures, papier et bois.									
Cuir	371	2 168	360 166	361	2 210	361 436	355	2 168	346 126
Chaussures	851	8 428	1 234 718	779	7 770	1 157 230	728	6 922	972 277
Pantoufles	89	1 304	200 639	76	1 194	179 037	71	1 021	148 276
Papier (production)	2 023	9 061	1 504 278	2 034	8 899	1 457 250	2 159	8 334	1 448 233
Papier (transformation)	2 829	11 959	1 935 847	3 075	13 123	2 108 316	3 236	13 173	2 050 262
Bois et industries connexes (7) :	3 510	31 551	5 264 841	3 712	33 617	5 579 190			
dont :									
Meubles	1 636	15 339	2 577 396	1 734	16 630	2 767 960	1 392	16 336	2 672 944
Sièges	448	4 465	743 511	504	5 095	836 615	596	5 405	870 072
Menuiserie	399	3 172	521 298	426	3 239	537 215	482	3 334	546 481
Boissellerie	259	2 227	361 010	259	2 206	365 899	261	2 137	350 255
Cadres, moulures, raboteries	84	955	160 061	96	1 012	171 112	98	956	157 944
Liège	12	46	7 328	13	57	9 505	6	33	5 240
Vannerie et rotin	22	177	27 551	21	160	24 110	20	146	21 256
Saboterie	—	23	3 427	—	20	3 136	—	15	2 498
Brosserie	49	511	85 045	51	502	83 557	48	494	79 227
Caisserie et tonnellerie	101	1 244	205 851	106	1 167	189 984	112	1 145	182 113
Parquet	53	167	27 761	53	144	23 358	49	131	21 221
Contreplaqués	101	1 001	167 022	86	985	163 564	93	959	150 693
Panneaux blocs ou panneaux lamellés	16	258	43 706	15	267	45 310	14	256	43 166
Panneaux comprimés	330	1 916	333 354	344	2 133	357 866	343	2 339	385 348
F. Industries chimiques.									
Azote	1 177	3 573	579 824
Caoutchouc	1 560	5 101	837 909	1 630	5 601	905 205	1 734	5 399	926 148
Allumettes	65	683	111 748	62	656	103 813	111	708	106 034
Savon	1 746	2 159	343 712	1 733	2 076	325 611	1 843	2 037	317 046
Autres industries chimiques (6) (8)	12 367	25 033	4 454 300	13 848	27 433	4 799 867	14 667	28 033	4 836 861
G. Industries des dérivés du pétrole et du charbon.									
Raffineries de pétrole	952	1 510	227 116	1 052	1 656	252 051	992	1 618	240 882
Agglomérés de houille	34	362	59 349	25	275	46 755	21	233	39 113
Cokeries	491	3 195	532 919	412	3 032	486 304	422	3 107	403 309

N.B. Voir notes page suivante.

44. — Personnel des établissements industriels.

A. Personnel recensé dans les établissements assujettis à une statistique mensuelle d'activité industrielle ⁽¹⁾ (suite).

NATURE DES INDUSTRIES	1968			1969			1970		
	Employés	Ouvriers	Heures-ouvriers	Employés	Ouvriers	Heures-ouvriers	Employés	Ouvriers	Heures-ouvriers
H. Industries des produits minéraux non métalliques.									
Terre cuite	586	6 985	1 137 646	498	6 484	1 066 580	487	6 484	1 026 742
Verre	4 579	21 212	3 473 304	4 846	22 032	3 554 982	5 071	22 619	3 558 592
Ciment	815	2 588	414 212	881	2 427	395 669	873	2 598	418 464
Céramique	1 062	6 408	1 028 002	1 021	6 240	1 015 880	1 043	6 201	980 811
I. Industries métallurgiques.									
Sidérurgie :									
1° non compris les personnes occupées dans les usines produisant uniquement des aciers de moulage ...	8 989	45 082	7 653 395	9 021	45 590	7 755 630	9 293	47 251	7 776 944
2° personnes occupées dans les usines produisant uniquement des aciers de moulage	655	2 912	469 378	656	3 323	532 542	670	3 412	544 389
Métaux non ferreux et leurs alliages	3 785	15 881	2 686 022	3 882	16 462	2 755 260	4 084	16 689	2 780 731
Fabrications métalliques (9) :	61 009	214 591	34 474 107	64 583	235 658	37 602 116	69 691	250 604	39 007 268
dont :									
Acieries de moulage	752	3 339	541 038	778	3 851	629 614	814	4 039	649 966
Fonderies de fer	768	5 875	966 587	772	6 170	1 004 886	804	6 391	1 009 970
Tréfilerie, étirage, laminage à froid, etc.	2 530	18 011	2 081 546	2 627	18 611	2 130 101	2 758	14 362	2 212 478
Forge, estampage, gros emboutissage et industries connexes	826	4 244	672 136	879	4 524	717 790	904	4 693	737 814
Travail de la tôle et fabrications métalliques diverses	3 081	16 208	2 564 721	3 229	17 181	2 691 550	3 245	17 029	2 643 945
Accessoires métalliques du bâtiment .	4 376	18 637	3 008 032	4 634	20 094	3 271 249	4 684	19 952	3 186 332
Ponts, charpentes, chaudronnerie et chaudières	2 661	10 061	1 612 385	2 767	10 870	1 752 568	2 927	11 399	1 785 131
Construction navale	1 690	7 485	1 212 259	1 800	8 625	1 407 440	2 040	9 907	1 415 568
Matériel de chemins de fer et tramways	730	2 818	472 719	859	3 206	520 071	919	3 464	541 592
Automobile, cycle et industries connexes	6 798	29 918	4 644 456	7 232	34 174	5 200 695	8 059	37 574	5 718 688
Machines motrices, pneumatiques et hydrauliques	2 937	6 417	1 028 908	3 158	6 899	1 109 470	3 371	7 501	1 215 034
Machines-outils et industries connexes .	1 642	4 866	791 012	1 823	5 349	865 695	2 078	6 297	1 016 740
Machines textiles et accessoires	1 196	4 847	772 360	1 263	5 247	856 219	1 363	5 778	917 552
Constructions mécaniques diverses ...	1 846	7 254	1 174 226	1 951	7 823	1 263 153	2 019	7 990	1 265 632
Appareils de levage, manutention et pesage	2 611	6 130	1 044 686	2 730	6 867	1 188 574	3 263	7 758	1 235 032
Appareils et installations pour diverses industries	4 580	13 330	2 258 189	4 883	14 535	2 409 770	5 020	14 681	2 299 733
Construction électrique	18 092	45 185	7 284 985	19 122	51 575	8 236 867	21 479	57 265	8 993 032
Appareils de mesure, de laboratoire, etc.	796	2 284	371 023	816	2 234	353 650	793	2 043	318 866
Armes et munitions	1 855	10 254	1 590 641	1 951	10 499	1 668 401	2 033	10 403	1 471 341
Industrie aéronautique	1 172	2 430	382 217	1 310	2 325	373 653	1 121	2 088	323 271
J. Transformation des matières plastiques									
	2 409	9 607	1 547 069	2 571	10 706	1 690 239	2 678	11 310	1 767 950
K. Electricité, gaz et eau.									
Electricité (10)	7 725	10 592	1 621 666	7 797	10 367	1 576 248	7 943	10 341	1 528 118
Distribution de gaz (11)	2 295	3 033	487 082	2 417	3 148	467 171	2 541	3 168	464 020
Distribution d'eau	2 272	4 204	737 907	2 354	4 321	755 545	2 449	4 444	778 122

(1) Moyennes des chiffres mensuels du personnel inscrit sur les états de paiement comprenant le 15 du mois. Heures-ouvriers : les chiffres sont des moyennes mensuelles.

(2) Nombre moyen de présences par jour ouvré.

(3) Nombre de postes effectués.

(4) Ne concerne pas, en particulier, l'abattage du bétail, les laiteries, beurrieres, fromageries, les meuneries, les boulangeries et les pâtisseries, les fabriques de sucre. Pour ces secteurs voir le tableau B ci-après.

(5) Il s'agit pour ces branches d'activité, de milliers de broches-heures.

(6) Voir également le tableau B ci-après.

(7) Personnel des établissements occupant 5 ouvriers ou plus, classés d'après leur activité principale.

(8) Établissements ayant occupé 5 ouvriers ou plus ; à partir de 1969, y compris l'industrie de l'azote.

(9) Personnel des établissements occupant 5 ouvriers ou plus.

(10) Non compris le personnel et les heures-ouvriers des autoproducteurs industriels.

(11) Y compris le personnel des usines à gaz.

44. — Personnel des établissements industriels.

B. Personnel recensé dans les établissements industriels occupant 10 ouvriers ou plus ⁽¹⁾

Le présent tableau ne concerne que les établissements industriels pour lesquels il n'existe pas de statistiques mensuelles d'activité.

NATURE DES INDUSTRIES	1969			1970		
	Employés	Ouvriers	Heures-ouvriers	Employés	Ouvriers	Heures-ouvriers
1. Industries alimentaires	5 348	19 777	3 364 548	5 532	19 384	3 230 556
2. Industries des boissons, distilleries..	5 217	15 982	2 682 331	5 051	15 768	2 616 337
3. Fabrication de fils et fibres artificiels et synthétiques; préparation de ma- tières textiles (à l'exclusion de la laine), achèvement; broderie et tissus spéciaux	2 830	13 904	2 199 489	2 909	13 581	2 103 647
4. Fabrication d'articles divers confec- tionnés en tissu, autres que vête- ments (fabrication de sacs et mate- las; réparations, etc.)	817	1 957	321 359	834	2 118	338 531
5. Scieries et préparation du bois	579	3 633	587 075	611	3 632	588 705
6. Impression, reliure, photographie et industries connexes	7 719	20 432	3 283 274	8 076	21 075	3 300 423
7. Industries des cuirs et peaux (à l'ex- clusion du tannage), préparation des pelletteries et confection de fourrures	179	1 397	220 517	182	1 288	205 968
8. Industries chimiques (2)	5 424	6 333	993 925	5 820	6 605	1 018 956
9. Industries des minéraux non métal- liques à l'exclusion des briqueteries, tuileries, verreries et de l'industrie de la céramique	2 642	15 837	2 545 047	2 720	15 811	2 503 822
10. Industries de l'horlogerie, de la bijou- terie, des instruments scientifiques, etc.	351	1 089	174 283	363	994	157 875
11. Industrie du diamant	187	9 008	1 347 923	182	7 192	1 008 190
12. Industries manufacturières diverses (y compris la démolition - sauf de bâtiments - le triage de déchets et de matières de récupération)	1 909	10 653	1 770 297	1 995	10 731	1 668 213
13. Industries des transports privés:						
a) transports privés proprement dits	11 434	28 375	4 747 236	11 802	28 118	4 643 942
b) garages	4 621	7 694	1 246 603	4 778	7 709	1 217 908

(1) Moyennes des chiffres mensuels du personnel inscrit sur les états de paiement comprenant le 15 du mois. Heures-ouvriers: les chiffres sont des moyennes mensuelles. Par suite d'une modification du nombre des déclarants, les résultats ne sont pas comparables d'une année à l'autre.

(2) Concernent principalement l'industrie des produits pharmaceutiques.

45. — Production et consommation de produits soumis aux droits d'accise.

(Source : Ministère des Finances.)

PRODUITS	1965	1966	1967	1968	1969	1970
Bières.						
Fabriques	305	284	268	256	242	232
Matières premières imposables (tonnes)	190 981	198 065	203 766	208 058	—	—
Production (hl)	11 091 878	11 278 295	11 722 810	11 894 173	12 478 043	13 014 777
Consommation (hl) (1)	11 096 717	11 157 865	11 615 646	11 735 009	12 219 079	12 780 674
Alcools (2).						
Distilleries	13	14	15	13	13	13
Production (hl) (à 50°)	393 189	332 016	293 301	329 477	361 117	406 212
Consommation (hl) (à 50°) :						
Alcools de bouche (1)	213 269	180 395	184 204	211 237	208 906	255 220
Alcools industriels	179 045	184 459	185 493	187 715	211 000	..
Boissons fermentées de fruits.						
Fabriques	23	24	22	25	22	20
Production (hl)	84 405	64 867	60 003	79 361	62 546	72 231
Boissons fermentées mousseuses.						
Fabriques	31	32	30	29	28	26
Production :						
Cidres et poirés mousseux (hl)	27 059	31 344	36 374	43 317	47 095	53 265
Vins mousseux (raisins) (hl)	3 975	4 489	4 425	4 315	4 618	5 346
Vins mousseux (autres fruits) (hl) ..	2 011	2 230	3 364	3 917	4 853	5 671
Consommation (1) :						
Cidres et poirés mousseux (hl)	23 589	28 104	32 272	38 432	41 185	46 090
Vins mousseux (raisins) (hl)	25 342	24 284	26 261	29 569	32 414	36 510
Vins mousseux (autres fruits) (hl) ..	1 918	2 167	3 139	3 970	4 910	5 671
Eaux minérales et limonades.						
Fabriques	361	349	336	333	317	294
Production (hl) (3)	4 821 853	5 183 012	5 663 075	5 607 381	6 366 887	6 633 973
Consommation (hl) (1)	5 215 056	5 637 289	6 232 074	6 261 900	7 158 468	7 496 691
Sucres.						
Fabriques	23	23	22	22	22	21
Production (t) :						
Sucres bruts	173 440	166 765	221 072	195 642	219 472	170 125
Poudres blanches	236 906	224 896	317 994	348 991	414 021	387 866
Raffineries	6	6	6	6	6	6
Production par transformation (t) :						
Poudres blanches	34 193	40 827	59 887	114 535	95 220	77 793
Autres sucres raffinés	165 946	158 886	160 319	171 061	142 111	151 994
Consommation (t) (1)	292 826	283 302	299 198	297 379	294 876	302 002
Tabac (culture indigène).						
Plants recensés (milliers)	27 668	21 839	17 537	19 283	19 332	18 478
Quantité approximative de tabac récolté (t)	2 276	1 801	1 557	1 457	1 685	2 033
Consommation (t) (1)	26 222	26 834	27 628	27 467	27 331	27 057
Huiles minérales.						
Raffineries	6	6	6	9	9	8
Production :						
Huiles légères (hl)	36 477 360	37 404 105	42 980 007	51 504 914	59 713 925	53 255 324
Huiles moyennes (hl)	6 437 685	6 837 578	7 360 288	7 522 099	10 184 438	9 520 791
Huiles lourdes :						
Gas-oil (hl)	53 438 557	53 693 512	54 974 798	81 616 239	103 823 262	110 280 980
Fuel-oil (t)	5 613 533	6 014 496	6 000 116	7 286 683	9 021 425	9 496 075
Huile de graissage (t)	44 437	42 791	44 928	54 485	50 803	51 067
Consommation (1) :						
Huiles légères (hl)	23 135 062	24 512 136	27 123 602	28 843 240	30 793 537	35 233 910
Huiles moyennes (hl)	543 219	543 356	907 612	1 534 177	914 323	1 986 361
Huiles lourdes :						
Gas-oil (hl)	55 923 577	57 305 613	68 107 349	80 681 262	86 036 851	98 732 961
Fuel-oil (t)	5 757 829	6 236 038	6 194 255	6 662 237	7 677 267	8 035 533
Huile de graissage (t)	113 846	123 214	126 195	145 062	154 794	..

(1) Quantités consommées, importations comprises.

(2) Alcools à 50° Gay-Lussac, température 15° centigrades.

(3) Pour la consommation intérieure.

46. — Etablissements dangereux, insalubres ou incommodes.

Statistique des autorisations accordées. — Etablissements de 1^{re} classe. (1)

ACTIVITÉS	1965			1966			1967		
	Ensemble des autorisations (2)			Ensemble des autorisations (2)			Ensemble des autorisations (2)		
	Nombre des autorisations	Ouvriers occupés avant l'octroi des autorisations	Ouvriers à embaucher (3)	Nombre des autorisations	Ouvriers occupés avant l'octroi des autorisations	Ouvriers à embaucher (3)	Nombre des autorisations	Ouvriers occupés avant l'octroi des autorisations	Ouvriers à embaucher (3)
Industries extractives	82	177	337	63	348	108	83	370	150
Industries alimentaires	364	2 984	656	250	2 605	721	243	3 999	774
Industries des boissons, distilleries	28	1 096	98	33	1 850	1 091	27	712	15
Industries du tabac	7	250	5	7	396	302	5	616	454
Industries des huiles et graisses animales et végétales ..	2	12	—	4	348	10	5	538	2
Industries chimiques n.d.a.	88	4 616	737	55	5 442	805	68	3 660	398
Industries du caoutchouc	9	459	146	20	1 967	133	10	198	42
Industries du bois et du liège	520	2 552	1 320	472	1 567	1 280	480	1 787	921
Industries du papier et du carton	23	905	467	24	1 841	200	17	1 256	435
Impression et reliure, photographie	113	1 838	657	93	2 183	279	110	1 434	228
Industries des cuirs et des peaux	8	18	41	5	7	34	7	227	18
Industries textiles	113	3 561	1 202	93	4 846	1 072	74	5 640	470
Industries de la confection et de la chaussure	45	1 710	922	38	2 498	702	39	215	1 433
Production et distribution d'électricité, de gaz, d'eau (4)	243	677	118	210	431	18	286	153	38
Industries des minéraux non métalliques, n.d.a.	211	3 978	2 258	175	3 655	1 075	156	5 218	1 740
Industries métallurgiques	572	26 556	5 203	674	42 270	5 297	601	34 064	8 373
Industries du diamant, horlogerie, bijouterie	81	489	746	91	238	946	141	671	1 082
Transports et communications	347	678	390	166	713	529	285	753	510
Commerce (5)	73	2 153	696	92	554	1 127	65	2 286	619
Entreprises de nettoyage et d'entretien	365	751	313	383	483	320	389	346	331
Activités diverses : agriculture, spectacles, cliniques, industries manufacturières n.d.a.	379	2 987	1 205	296	3 951	2 956	380	2 645	1 441
Total :	3 673	58 447	17 517	3 244	78 193	19 005	3 471	66 788	19 474

(1) Non compris les dépôts d'essence, d'huiles combustibles, de pétrole, de gaz et autres, qui, pour les années 1965, 1966, 1967, 1968, 1969 et 1970 ont été respectivement au nombre de 2 558, 2 913, 3 510, 3 008, 1 710 et 1 609.

(2) Autorisations se rapportant à l'ensemble des fondations, des remises en activité, des renouvellements, des extensions et transformations et des changements de siège.

(3) Nombre d'ouvriers dont la mise au travail a été envisagée au moment de la demande en autorisation.

(4) Les chiffres concernent principalement l'électricité (cabines de transformation).

(5) Personnel : employés et ouvriers.

1968			1969			1970							
Ensemble des autorisations (2)			Ensemble des autorisations (2)			Ensemble des autorisations (2)			Fondations et remises en activité		Extensions et transformations		
Nombre des autorisations	Ouvriers occupés avant l'octroi des autorisations	Ouvriers à embaucher (3)	Nombre des autorisations	Ouvriers occupés avant l'octroi des autorisations	Ouvriers à embaucher (3)	Nombre des autorisations	Ouvriers occupés avant l'octroi des autorisations	Ouvriers à embaucher (3)	Nombre des autorisations	Ouvriers à embaucher (3)	Nombre des autorisations	Ouvriers occupés avant l'octroi des autorisations	Ouvriers à embaucher (3)
71	673	393	73	266	132	91	421	322	56	235	18	133	85
239	3 616	736	235	3 503	1 120	236	5 400	708	50	320	59	2 350	338
28	1 887	189	28	1 947	1	31	759	16	1	—	4	196	—
7	203	430	2	348	52	7	355	80	1	—	2	350	80
—	—	—	—	—	—	3	314	12	1	2	2	314	10
51	6 924	761	61	9 018	590	73	8 922	2 204	17	287	37	7 558	1 873
14	1 149	83	8	311	75	8	101	70	2	70	1	—	—
435	2 072	987	589	2 844	1 152	608	2 996	2 449	228	1 859	58	1 180	311
12	1 495	49	20	2 425	209	21	2 390	325	4	209	4	474	100
87	3 091	294	69	1 743	183	110	884	180	27	72	20	529	53
5	36	4	5	—	5	2	40	49	1	4	—	—	—
69	3 911	1 432	96	5 414	645	85	4 922	1 189	23	517	23	1 323	447
23	1 020	273	25	2 508	585	21	1 203	1 731	5	1 521	3	197	60
295	370	49	325	300	77	261	482	83	166	73	78	360	10
117	4 267	670	150	4 714	1 102	137	2 640	1 024	42	911	35	1 847	67
557	29 944	6 866	572	23 153	4 803	518	38 544	4 256	216	1 206	118	32 173	2 508
72	533	317	53	512	343	44	465	261	12	128	18	369	126
248	557	292	318	937	370	312	1 080	694	160	496	52	401	59
55	878	1 382	69	1 987	2 051	114	406	5 159	61	5 062	21	60	34
311	326	189	289	751	282	227	327	204	160	118	31	282	76
387	4 458	1 862	370	2 878	1 495	431	2 719	2 491	248	2 158	66	1 633	291
3 083	67 410	17 258	3 357	65 559	15 272	3 340	75 370	23 507	1 481	15 248	650	51 729	6 528

47. — Recensement annuel des installations frigorifiques (15 octobre 1969).

I. Répartition du cube utile des salles froides par activité et par bande de température.

SPÉCIFICATION	Cube utile global des salles refroidies (en m ³)	Total du cube pouvant être refroidi (en m ³)				
		à 0 °C et au-dessus	de - 1 °C à - 12 °C	de - 13 °C à - 17 °C	de - 18 °C à - 21 °C	à - 22 °C et en dessous
1. Répartition selon la nature des entrepôts :						
A. Entrepôts frigorifiques publics .	386 285	30 095	98 055	33 670	23 632	200 833
B. Entrepôts utilisés par les producteurs et les transformateurs de denrées alimentaires	386 842	238 198	24 267	4 971	24 797	94 609
C. Entrepôts utilisés par les commerçants en denrées alimentaires	195 837	130 170	25 305	19 727	6 723	13 192
<i>Total:</i>	968 964	398 463	147 627	58 368	55 152	309 354
2. Répartition par activité des résultats concernant les rubriques B et C ci-dessus :						
Abattoirs	76 236	54 598	7 186	1 419	9 771	} 13 110
Conserveries et commerce de viande et de produits dérivés	59 566	22 438	12 665	8 406	6 209	
Conserveries et commerce de fruits et légumes	185 194	134 345	2 954	} 12 807	12 028	83 944
Beurreries, laiteries, commerçants en beurre, lait et œufs, crème glacée	95 200	31 991	2 325			
Fabrication et commerce de fromage	21 170	17 961	1 297	1 912	—	—
Brasseries et fabriques d'autres boissons	28 791	19 977	7 901	—	} 3 512	11 467
Divers (principalement grands magasins et établissements similaires).	116 522	87 058	15 244	154		
<i>Total:</i>	582 679	368 368	49 572	24 698	31 520	108 521

N.B. - Entreprises équipées en vue de la congélation rapide (nombre: 40). — Capacité maximum de congélation en 24 heures: 943 t (1).

(1) Unité rectifiée pour 1967 et 1968: t. au lieu de m³.

47. — Recensement annuel des installations frigorifiques (15 octobre 1969) (suite).

II. Répartition par province et par bande de température du cube utile global des salles froides.

PROVINCES	Cube utile total des salles refroidies (en m ³)	Total du cube pouvant être refroidi (en m ³)				
		à 0 °C et au-dessus	de — 1 °C à — 12 °C	de — 13 °C à — 17 °C	de — 18 °C à — 21 °C	à — 22 °C et en dessous
Anvers	294 277	28 215	100 521	3 917	16 436	145 188
Brabant	267 198	145 064	23 024	25 099	10 587	63 424
Hainaut	48 750	19 247	3 678	5 782	2 150	17 893
Liège	51 581	29 261	6 035	4 166	2 068	10 051
Limbourg	116 364	105 825	2 231	—	7 950	16 385
Luxembourg	1 791	1 429	944	—	—	
Namur	40 665	13 227		9 386	1 443	
Flandre orientale	43 453	24 707	4 392	5 657	3 546	5 151
Flandre occidentale	104 885	31 488	6 802	4 361	10 972	51 262
<i>Royaume:</i>	968 964	398 463	147 627	58 368	55 152	309 354

III. Fabriques de glace et de carboglace.

PROVINCES	Production horaire maximum de glace et de carboglace (1) (kg)	Cube employé pour le stockage de la glace (en m ³)
Brabant	14 510	594
Hainaut	3 112	475
Liège	2 190	191
Flandre orientale	1 691	214
Flandre occidentale	14 350	1 855
Anvers et Limbourg	3 250	255
<i>Royaume:</i>	39 103	3 584

(1) La production horaire maximum de carboglace a été de 2.315 kg en 1969 pour l'ensemble du royaume.

100

101

102

103

104

105

106

107

108

109

110

111

112

113

114

115

116

117

118

119

120

121

122

123

124

125

126

127

128

129

130

131

132

133

134

135

136

137

138

139

140

141

142

143

144

145

146

147

148

149

150

151

152

153

154

155

156

157

158

159

160

161

162

163

164

165

166

167

168

169

170

171

172

173

174

175

176

177

178

179

180

181

182

183

184

185

186

187

188

189

190

191

192

193

194

195

196

197

198

199

200

Commerce intérieur

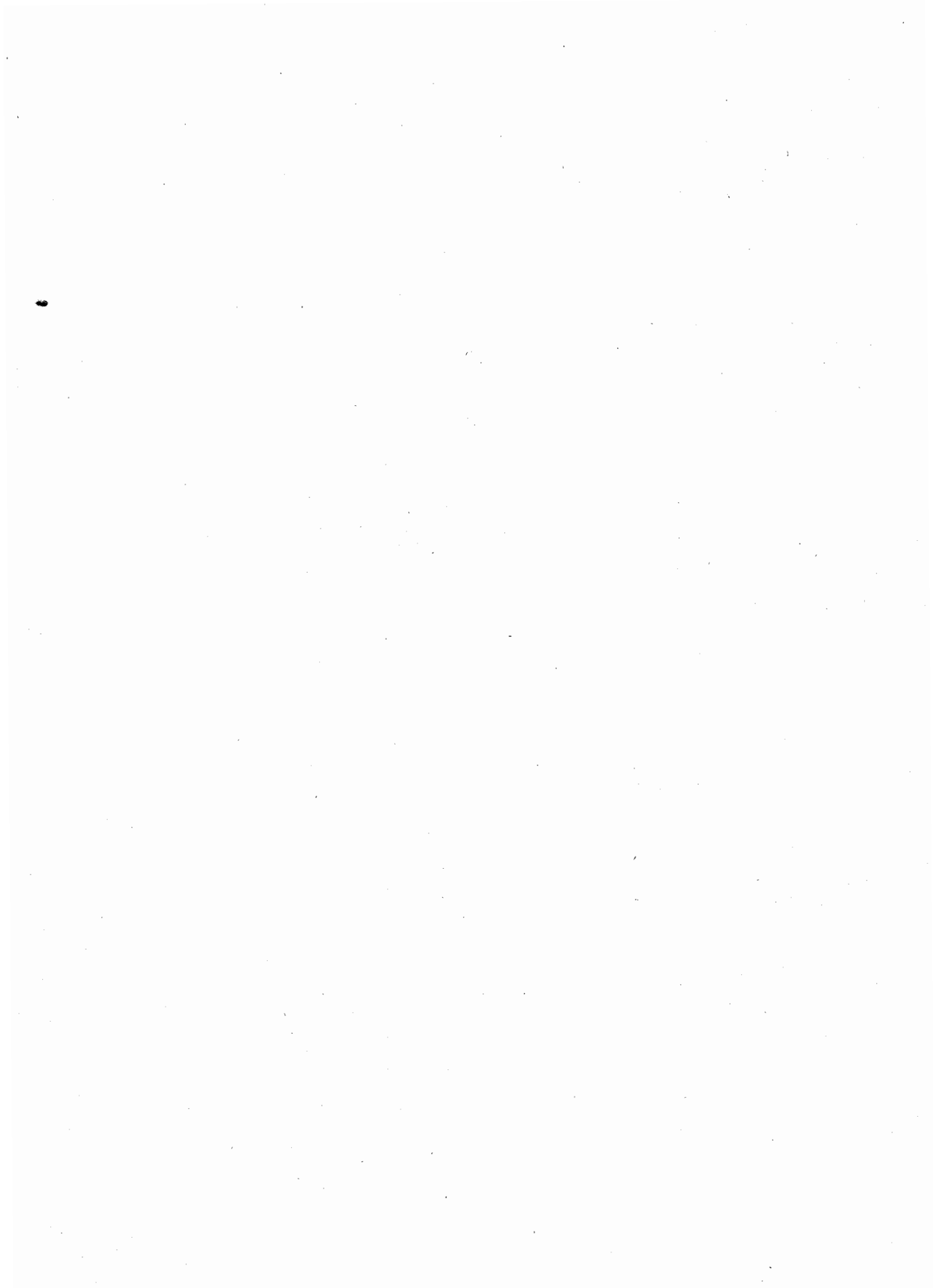

1. — Immatriculations et radiations au Registre du Commerce.

(Source : Ministère des Affaires Economiques - Administration du Commerce)

DÉSIGNATION	1968	1969			1970		
	Total	Commerçants isolés	Sociétés	Total	Commerçants isolés	Sociétés	Total
Immatriculations principales (a) :							
Cour d'Appel de :							
Bruxelles	19 501	16 358	2 540	18 898	16 894	3 104	19 998
Gand	9 482	8 736	1 176	9 912	8 960	1 582	10 542
Liège	8 271	7 407	633	8 040	7 542	935	8 477
Total :	37 254	32 501	4 349	36 850	33 396	5 621	39 017
Radiations par suite de cessation, cession, transfert ou décès :							
Cour d'Appel de :							
Bruxelles	17 206	17 397	965	18 362	18 204	997	19 201
Gand	9 132	9 706	263	9 969	10 961	425	11 386
Liège	6 933	7 557	288	7 845	8 089	299	8 388
Total :	33 271	34 660	1 516	36 176	37 254	1 721	38 975
Différence	+3 983	-2 159	+2 833	+ 674	-3 858	+3 900	+ 42

(a) Y compris les immatriculations principales par reprise d'une affaire radiée ou transférée comme suite à une cession, un transfert, un décès, etc..

2. — Statistique annuelle du commerce de gros en produits alimentaires et en boissons.

I. Répartition des établissements de commerce de gros en produits alimentaires et en boissons d'après la nature de l'activité principale.

NATURE DE L'ACTIVITÉ PRINCIPALE	1965	1966	1967	1968
Commerce de gros à l'intérieur du pays	3 021	3 081	3 087	3 101
Succursale de vente d'une entreprise commerciale ou industrielle	15	14	13	17
Commerce d'importation	239	211	197	246
Commerce d'exportation	105	124	130	135
Commerce d'importation et d'exportation ..	215	203	162	160
Total:	3 595	3 633	3 589	3 659

II. Répartition du montant total des ventes d'après la nature de l'activité principale.

NATURE DE L'ACTIVITÉ PRINCIPALE	1965	1966	1967	1968
1 000 000 F				
Commerce de gros à l'intérieur du pays	48 644	50 095	54 361	61 948
Succursale de vente d'une entreprise commerciale ou industrielle	757	1 872	1 941	1 325
Commerce d'importation	9 352	9 256	10 094	10 620
Commerce d'exportation	1 911	3 198	3 999	4 962
Commerce d'importation et d'exportation ..	17 686	18 636	19 301	17 305
Total:	78 350	83 055	89 700	96 160

III. Montant des achats, ventes et stocks.

SPÉCIFICATION	1965	1966	1967	1968
1 000 000 000 F				
Achats	70,0	74,0	80,0	85,7
Ventes	78,3	83,1	89,7	96,2
Stocks au 31-12	5,9	6,2	6,7	7,8

2. — Statistique annuelle du commerce de gros en produits alimentaires et en boissons (suite).

IV. Détail des ventes par groupe de produits.

GROUPES DE PRODUITS	1965	1966	1967	1968
(1 000 000 F)				
1. Produits alimentaires				
Pain et produits à base de céréales	1 902	1 972	2 437	2 424
Viande et similaires	14 691	15 798	18 793	20 012
Poissons, mollusques et crustacés	3 321	3 480	3 702	3 954
Lait, œufs, fromages	8 044	8 495	8 601	9 805
Beurre, margarine, huiles et graisses	6 149	6 013	5 860	6 594
Pommes de terre, légumes et fruits	13 857	14 682	15 199	15 575
Café, thé, chicorée	4 804	4 434	5 035	5 158
Sucre, confiture, confiserie, chocolat, cacao	6 740	7 238	7 614	8 440
Autres denrées alimentaires	5 426	6 541	6 295	6 576
Total:	64 934	68 653	73 536	78 538
2. Boissons				
Boissons non alcoolisées (eaux minérales, limonades)	1 272	1 549	1 657	1 942
Boissons alcoolisées	8 833	9 107	10 436	11 339
Total:	10 105	10 656	12 093	13 281
3. Total des produits alimentaires et boissons	75 040	79 309	85 629	91 819
4. Articles non alimentaires				
Tabac, cigarettes, cigares	374	377	404	458
Vêtements et lingerie	279	259	305	325
Savons, détergents, autres articles de nettoyage	1 659	1 861	2 065	2 125
Autres articles n.d.a. (à spécifier)	998	1 249	1 297	1 433
Total:	3 310	3 746	4 071	4 341
5. Total des ventes	78 350	83 055	89 700	96 160

V. Détail des ventes d'après les différentes catégories d'acheteurs.

GENRE D'ACHETEURS	1965	1966	1967	1968
(1 000 000 F)				
1. Ventes à des clients établis en Belgique				
a) grossistes	24 438	25 751	27 050	28 645
b) détaillants (y compris les hôtels, les restaurants et les cafés)	35 991	39 461	43 227	46 138
c) établissements industriels et artisanaux en vue de la transformation de ces produits	3 465	3 590	3 961	4 117
d) institutions (écoles, administrations,....)	785	875	833	963
e) ménages (ventes directes)	1 096	1 208	1 550	2 065
Total:	65 775	70 885	76 621	81 928
2. Ventes à l'étranger	12 575	12 170	13 079	14 232
Total des ventes:	78 350	83 055	89 700	96 160
dont:				
Ventes en gros	77 254	81 710	88 126	94 053
Ventes au détail	1 096	1 345	1 574	2 107

2. — Statistique annuelle du commerce de gros en produits alimentaires et en boissons (suite).

VI. Nombre de personnes occupées à la fin du 4^e trimestre.

SPÉCIFICATION	1965	1966	1967	1968
Personnes occupées :				
a) assujetties à la sécurité sociale	25 370	25 133	25 175	26 195
b) non assujetties à la sécurité sociale ...	5 626	5 544	5 570	5 649
<i>Total:</i>	30 996	30 677	30 745	31 844

VII. Dépenses de personnel, frais généraux, charges diverses, frais de conditionnement et de transformation.

SPÉCIFICATION	1965	1966	1967	1968
1 000 000 F				
Dépenses de personnel	3 500	3 928	4 295	4 821
Frais généraux (1)	2 752	3 054	3 130	3 525
Charges diverses (2)	2 025	2 148	2 369	2 681
Frais de conditionnement et de transformation	798	806	957	1 006
<i>Total:</i>	9 075	9 936	10 751	12 033

(1) Loyer et précompte immobilier, frais de chauffage et d'éclairage, frais relatifs à l'utilisation de véhicules à moteur à des fins professionnelles, frais afférents aux transports effectués par des tiers et non compris dans le montant des achats, impôts autres que ceux sur les revenus perçus en raison de l'activité professionnelle, primes d'assurances.

(2) Cette rubrique comprend notamment : les formulaires de bureau, imprimés, abonnements aux journaux et revues en rapport avec l'activité professionnelles ; les frais de poste, télégraphe et téléphone ; les frais des services juridiques et comptables ; les frais de voyages d'affaires ; les frais de déplacement du personnel, payés par l'établissement ; la publicité ; courtage et commissions non compris dans les rémunérations ; les frais d'entretien courant de bâtiments et locaux à usage professionnel, de machines et de matériel (véhicules à moteur exclus).

3. — Commerce ambulants.

I. Nombre de commerçants ambulants au 1^{er} janvier.

ANNÉES	Belges			Etrangers			Total		
	Hommes	Femmes	Total	Hommes	Femmes	Total	Hommes	Femmes	Total
1952	30 067	19 029	49 096	1 425	456	1 881	31 492	19 485	50 977
1954	30 868	20 071	50 939	1 524	520	2 044	32 392	20 591	52 983
1956	30 505	19 748	50 253	1 579	599	2 178	32 084	20 347	52 431
1958	28 802	17 964	46 766	1 400	457	1 857	30 202	18 421	48 623
1960	28 707	17 803	46 510	1 620	508	2 128	30 327	18 311	48 638
1962	27 610	17 265	44 875	1 549	505	2 054	29 159	17 770	46 929
1964	24 659	15 418	40 077	1 333	470	1 803	25 992	15 888	41 880
1966	25 003	16 053	41 056	1 417	528	1 945	26 420	16 581	43 001
1968	22 113	14 281	36 394	1 453	643	2 096	23 566	14 924	38 490
1970	22 041	14 244	36 285	1 489	572	2 061	23 530	14 816	38 346

II. Répartition des commerçants ambulants par province et suivant la nature du commerce, au 1^{er} janvier 1970.

PROVINCES	Belges et étrangers							Total
	Marché public	Voie publique	De porte en porte	Marché public et voie publique	Marché public et de porte en porte	Voie publique et de porte en porte	Marché public, voie publique et de porte en porte	
Anvers	3 317	385	754	651	194	340	1 947	7 588
Brabant	2 841	444	403	822	151	281	1 296	6 238
Hainaut	1 405	152	358	740	241	148	1 471	4 515
Liège	1 038	152	609	622	221	234	1 355	4 231
Limbourg	425	54	411	146	109	259	1 193	2 597
Luxembourg	39	2	60	28	26	41	120	316
Namur	122	24	68	60	33	39	199	545
Flandre orientale	2 863	326	441	601	247	465	1 828	6 771
Flandre occidentale	1 286	279	808	343	219	545	1 799	5 279
Pays étrangers	55	5	121	10	3	13	59	266
<i>Royaume :</i>	13 391	1 823	4 033	4 023	1 444	2 365	11 267	38 346

4. — Indices du chiffre d'affaires — 1966 = 100.

PÉRIODE	Petit commerce de détail					Grands magasins à rayons multiples				
	Alimentation	Textiles et habillement	Articles d'ameublement et de ménage	Autres articles	Total	Alimentation	Textiles et habillement	Articles d'ameublement et de ménage	Autres articles	Total
1967	105	99	103	102	103	106	99	101	105	103
1968	109	104	114	113	109	111	103	107	115	108
1969	114	117	128	126	119	121	112	118	126	118
1970	118*	128*	142*	157*	132*	133	120	134	147	131
1970 : Janvier	112*	95*	118*	138*	115*	131	105	110	105	115
Février	106*	81*	112*	140*	110*	125	87	114	94	105
Mars	115*	121*	126*	153*	126*	140	109	118	113	121
Avril	116*	136*	132*	161*	132*	134	116	124	119	124
Mai	120*	145*	131*	147*	132*	126	129	133	123	128
Juin	122*	142*	136*	152*	134*	119	129	127	132	126
Juillet	116*	127*	137*	154*	129*	126	119	141	149	130
Août	119*	98*	133*	149*	124*	118	93	115	146	113
Septembre ..	117*	121*	148*	157*	131*	125	111	132	137	124
Octobre	121*	148*	153*	167*	140*	141	144	146	138	143
Novembre ..	119*	137*	153*	158*	135*	135	123	135	226	144
Décembre ...	136*	182*	229*	209*	173*	176	176	210	277	197

PÉRIODE	Coopératives	Entreprises du commerce de détail possédant au moins cinq établissements de commerce de détail			Super-marchés (1)	Total commerce de détail		Grossistes en alimentation générale	Voitures automobiles neuves	
	Total	Alimentation	Textiles et habillement	Autres articles	Total	Valeur	Quantité		Quantité	Valeur
1967	103	116	110	112	116	104	102	111	103	102
1968	105	145	144	126	131	111	107	118	117	117
1969	106	184	169	142	162	122	114	130	134	136
1970	108	229	192	160	193	137*	124*	137	130	135
1970 : Janvier	109	210	159	132	176	120*	110*	123	109	115
Février	100	199	126	122	165	114*	103*	121	125	129
Mars	106	219	178	135	181	130*	118*	132	138	144
Avril	105	224	208	134	186	136*	123*	136	148	154
Mai	106	222	196	133	192	136*	124*	129	128	133
Juin	107	219	174	146	188	137*	125*	142	153	159
Juillet	100	228	174	156	200	134*	121*	134	135	140
Août	99	225	127	157	191	127*	115*	130	101	104
Septembre ..	101	222	191	168	186	135*	121*	139	111	116
Octobre	113	247	274	177	203	147*	132*	140	140	143
Novembre ..	104	231	221	156	195	141*	126*	137	126	129
Décembre ...	143	304	279	298	250	182*	164*	181	147	156

(1) Petites et moyennes entreprises de super-marchés, à libre service complet ou partie.

5. — Ventes à tempérament.

I. Aperçu rétrospectif.

SITUATION AU	Nombre de contrats en cours	Crédits en cours (en 1 000 F)	Nombre de débiteurs en retard de payer 8 termes échus et plus au cours du semestre commençant à la date mentionnée dans la première colonne	Total des montants de 8 termes impayés par les débiteurs visés à la colonne précédente (en 1 000 F)
30. 6.1963	1 361 627	12 743 129	52 558	93 467
31.12.1963	1 404 285	13 668 374	60 214	124 628
30. 6.1964	1 395 371	14 270 294	73 126	95 827
31.12.1964	1 406 078	14 801 548	49 528	99 723
30. 6.1965	1 455 543	15 238 166	47 316	86 147
31.12.1965	1 499 896	16 040 899	46 253	97 946
30. 6.1966	1 501 116	16 496 530	47 241	97 979
31.12.1966	1 552 106	17 199 319	69 460	104 333
30. 6.1967	1 576 386	18 359 082	52 678	94 553
31.12.1967	1 542 929	18 443 216	50 244	96 274
30. 6.1968	1 655 330	20 299 039	48 590	94 848
31.12.1968	1 670 121	21 779 063	51 266	124 118
30. 6.1969	1 709 585	24 598 629	54 710	111 046
31.12.1969	1 715 465	25 369 631	62 432	177 522
30. 6.1970	1 687 096	25 301 637	56 262	130 822
31.12.1970	1 690 686	25 298 686

II. Comparaison par nature des marchandises du nombre de contrats et du crédit accordé.

NATURE DES MARCHANDISES	Nombre de contrats		Montant absolu du crédit accordé (en 1 000 F)		Répartition en %	
	1969	1970	1969	1970	1969	1970
Camions et camionnettes, autobus, matériel de transport lourd :						
a) neufs	8 729	8 380	1 490 102	1 604 156	7,6	8,7
b) usagés	1 759	1 694	153 339	171 876	0,8	0,9
Matériel agric., tracteurs agric., bétail	4 493	3 993	521 714	481 578	2,6	2,6
Autos pour le transport de personnes, excepté autobus :						
a) neuves	131 178	116 472	7 992 528	6 913 466	40,6	37,3
b) usagées	39 111	35 588	1 263 671	1 124 537	6,4	6,1
Motos, scooters, vélomot., bicyclettes	18 914	15 646	143 053	120 087	0,7	0,6
Textiles, fourrures, vêtements	526 177	496 733	706 479	528 303	3,6	2,8
Livres	91 507	119 625	248 825	254 133	1,3	1,4
Équipement professionnel autre que les articles repris aux rubriques antérieures (commerce, artisanat, industrie, professions libérales)	16 286	15 363	2 035 022	2 186 085	10,3	11,8
Articles ménagers et à usage personnel, non dénommés ailleurs	744 193	814 979	5 065 108	5 077 584	25,7	27,4
Services (voyages, réparations de véhicules à moteur)	6 839	6 441	87 447	75 625	0,4	0,4
Total :	1 589 186	1 634 914	19 707 288	18 537 430	100,0	100,0

III. Nombre de contrats et crédits en cours, d'après le mode de financement, au 31 décembre.

MODE DE FINANCEMENT	Montant total du crédit en cours (en 1 000 F)			Nombre de contrats en cours		
	1968	1969	1970	1968	1969	1970
Financement par les vendeurs sans intervention au contrat de vente d'un tiers...						
Financement par intervention :	8 944 534	10 076 137	9 071 384	992 486	1 026 503	1 017 215
Banques						
Organismes de financement ou particuliers	6 158 846	7 753 001	8 830 945	155 519	172 756	175 237
	6 675 683	7 540 493	7 396 621	522 116	516 206	498 234
Total :	21 779 063	25 369 631	25 298 950	1 670 121	1 715 465	1 690 686

6. — Prêts personnels.

I. Aperçu rétrospectif.

SITUATION AU	Nombre de contrats en cours	Crédits en cours (en 1 000 F)	Nombre de débiteurs en retard de payer 3 termes échus et plus au cours du semestre commençant à la date mentionnée dans la première colonne	Total des montants de 3 termes impayés par les débiteurs visés à la colonne précédente (en 1 000 F)
30. 6.1968	318 348	6 952 801	8 258	46 380
31.12.1968	315 940	7 826 689	8 466	47 779
30. 6.1969	342 495	8 923 762	9 296	45 568
31.12.1969	349 195	9 476 374	10 265	58 703
30. 6.1970	353 657	9 210 602	10 039	59 910
31.12.1970	358 887	9 925 689

II. Total des contrats des prêts personnels financés pendant l'année 1970.

Répartition d'après le nombre de contrats et la valeur.

TERME	Nombre de contrats				Valeurs en milliers de F			
	jusque 5 000 F	de 5 001 à 10 000 F	de 10 001 à 35 000 F	de 35 001 à 150 000 F	jusque 5 000 F	de 5 001 à 10 000 F	de 10 001 à 35 000 F	de 35 001 à 150 000 F
Jusqu'à 6 mois	785	874	1 951	1 130	3 388	7 664	41 365	74 265
De 7 à 12 mois	2 463	14 117	60 932	9 707	10 876	132 000	1 054 747	680 638
De 13 à 24 mois	7	81	60 722	53 238	34	728	1 552 348	3 067 788
25 mois et plus	5	3	527	9 891	25	25	15 022	832 181
Total:	3 260	15 075	124 132	73 966	14 323	140 417	2 663 482	4 654 872

7. — Ventes et prêts à tempérament. — Prêts personnels.

Comparaison des résultats - année 1970.

SYSTÈMES DE FINANCEMENTS	Soldes encore dus au 31 décembre 1970 (en 1 000 F)		Crédit accordé pendant l'année 1970 (en 1 000 F)		Nombre de contrats conclus pendant l'année 1970	
	Ventes à tempérament	Prêts personnels	Ventes à tempérament	Prêts personnels	Ventes à tempérament	Prêts personnels
Financement direct par les vendeurs	9 071 384	—	7 410 315	—	1 087 914	—
Financement par intervention au contrat :						
— de banques	8 830 945	4 061 220	5 936 717	3 127 876	97 342	76 403
— d'organismes de financement et de particuliers	7 396 621	5 864 469	5 190 398	4 345 218	449 658	140 030
Total:	25 298 950	9 925 689	18 537 430	7 473 094	1 634 914	216 433

8. — Poids et Mesures.

I. Instruments soumis à la vérification périodique.

(Source : Ministère des Affaires économiques.)

ANNÉES	Mesures de longueur	Poids			Mesures de capacité		Balances		Bascules		Ponts à peser	Instruments rebutés	Total
		en fer	en cuivre ou zinc	Masses (1)	à matières sèches (en fer)	à matières liquides (en métal)	ordinares	à lecture directe	ordinares	à lecture directe			
1950	21 665	491 176	159 436	—	2	28 767	32 893	49 112	15 216	1 314	775	27 957	828 313
1951	21 537	547 921	158 276	—	7	29 644	23 633	48 396	18 094	1 240	1 074	26 423	876 245
1952	22 075	507 990	163 817	—	18	28 106	23 375	53 965	17 583	1 698	1 053	25 584	845 264
1953	22 674	575 483	147 621	—	20	29 596	32 177	52 047	21 418	2 149	1 683	23 101	907 969
1954	23 022	563 492	168 913	—	21	28 299	30 983	55 402	26 387	2 746	1 377	25 234	921 876
1955	21 807	604 754	160 667	—	12	27 709	28 680	51 953	22 150	2 703	1 192	20 095	941 722
1956	21 363	459 838	178 642	—	4	26 134	27 062	47 216	23 974	2 175	837	18 407	805 652
1957	21 518	496 829	164 525	—	5	25 893	28 795	44 989	24 057	2 097	712	17 090	826 510
1958	21 611	571 880	177 221	—	—	24 298	25 583	50 918	24 688	2 364	497	17 890	916 950
1959	21 282	621 259	161 778	—	3	23 349	26 000	35 230	23 671	1 343	517	18 378	932 810
1960	20 349	578 885	169 862	—	—	20 970	30 181	30 739	24 636	1 864	506	18 016	896 008
1961	20 369	610 373	163 529	—	—	19 950	24 547	40 104	24 271	1 749	515	18 864	924 271
1962	19 331	571 124	166 444	—	—	18 633	22 419	72 294	24 341	3 252	739	16 415	914 992
1963	18 069	606 975	164 584	—	—	17 547	20 871	53 387	24 835	3 754	868	14 329	925 219
1964	19 348	749 179	—	—	—	16 411	18 739	54 125	25 898	3 186	1 048	14 612	902 546
1965	18 390	748 600	—	—	1	15 057	19 296	51 864	25 256	3 566	673	16 179	898 882
1966	17 807	708 649	—	—	—	13 907	17 211	41 067	25 951	5 510	1 033	13 507	844 642
1967	17 746	659 774	—	—	1	12 750	8 374	45 386	26 263	4 724	1 236	10 913	787 167
1968	16 153	637 518	—	99	—	11 571	7 076	44 362	22 412	4 465	1 111	9 683	754 430
1969	15 552	585 771	—	—	—	9 647	10 939	34 680	18 429	3 640	695	7 071	686 424
1970	12 512	465 453	—	140	—	6 888	6 931	32 962	15 854	3 337	632	5 621	550 330

II. Instruments soumis à la vérification première.

ESPÈCES	1938	1963	1964	1965	1966	1967	1968	1969	1970
Mesures de longueur	373 072	976 090	1 129 400	1 155 496	1 240 715	1 286 901	1 130 530	1 368 487	1 321 666
Mesures agraires	36	—	—	—	—	—	—	—	—
Masses (1)	—	—	—	—	—	—	129	—	10
Poids en fer	115 395	38 590	33 091	39 269	22 892	27 224	22 012	12 477	22 229
Poids en cuivre ou en zinc ...	38 850	40 593	32 725	34 474	20 803	20 737	23 531	13 276	9 550
Poids curseurs	—	1 423	1 405	903	993	1 103	801	739	693
Poids carats	—	—	60	144	652	30	173	1 130	—
Sous-multiples ordinaires	—	—	—	—	—	10 897	10 081	6 125	5 905
Mesures de capacité à matières sèches en fer	20	—	—	—	—	—	—	—	—
Mesures de capacité à matières liquides en mét	33 887	6 329	9 119	6 747	5 505	6 175	5 524	2 244	1 410
Balances	15 734	9 863	8 954	9 607	9 430	8 668	6 456	8 272	6 298
Bascules et ponts à peser	9 295	9 298	8 262	8 114	7 915	6 678	5 250	5 504	4 856
Compteurs à gaz	59 800	66 975	91 116	94 905	130 976	126 982	125 415	83 940	83 845
Taximètres	—	1 573	1 089	1 230	1 235	638	440	321	389
Instruments neufs rebutés ...	9 345	7 975	8 264	11 099	6 955	5 764	1 878	2 882	2 975
Totaux:	655 434	1 158 709	1 323 485	1 361 988	1 448 071	1 501 797	1 332 220	1 515 397	1 459 826

(1) Masses pour la vérification des instruments de pesage de forte portée.

9. — Marques de fabrique et de commerce.

(Source : Ministère des Affaires Economiques.)

SPECIFICATIONS	1867-1900	1901-1913	1919-1939	1940-1944	1968	1969	1970
<i>Marques :</i>							
déposées	14 770	15 968	47 856	5 618	3 482	32 84	6 325
renouvelées	900	—	5 315	—	—	—	—
transmises	810	1 315	7 891	624	1 164	1 129	2 973
Total :	16 480	17 283	61 062	6 242	4 646	4 413	9 298
Sommes perçues (F)	116 996	163 320	4 213 045	1 448 110	877 650	821 000	1 581 250
Marques annulées totale- ment ou partiellement ..	—	—	145	111	143	177	291

10. — Brevets ⁽¹⁾.

(Source : Ministère des Affaires Economiques.)

BREVETS	1841-1900	1901-1910	1911-1930	1931-1939	1940-1945	1968	1969
d'invention	107 180	62 722	126 688	55 197	22 854	16 161	16 336
d'importation	39 032	8 242	7 389	2 262	172	745	650
de perfectionnement	18 258	6 028	8 238	3 555	1 283	560	546
Total :	164 470	76 992	142 315	61 014	24 309	17 466	17 532
Sommes perçues	11 348 757	6 992 530	43 571 669	129 735 328	109 469 380	85 898 094	91 489 305

Note : Pour 1969 le total provisoire est de 17 187 brevets : les sommes perçues s'élèvent à F 94 996 802 (non compris la 1^{re} annuité, perçue sous forme de timbres).

(1) Les renseignements concernant le nombre de brevets tombés dans le domaine public pour non-paiement de l'annuité n'ont plus été recueillis depuis 1980.

11. — Banc d'épreuves des armes à feu, à Liège.

Armes et pièces de rechange poinçonnées et indication du nombre des épreuves.

DÉSIGNATION DES ARMES	Armes et pièces de rechange ayant reçu le poinçon définitif					
	1938	1966	1967	1968	1969	1970
Fusils de chasse à 1 coup :						
bouche	13 528	3 435	3 356	4 708	3 268	5 016
culasse		6 085	10 292	9 168	2 684	1 781
semi-automatique	31 792	111 665	161 367	136 037	142 119	129 891
transformés		11	—	—	—	—
Fusils de chasse à 2 coups :						
bouche	3 764	99	55	—	5	127
culasse	44 607	21 668	28 046	21 987	27 001	23 190
Fusils et carabines rayées :						
non-automatiques	3 982	7 878	25 724	53 970	134 653	104 242
semi-automatiques	1 554	40 797	49 501	36 432		
Carabines rayées doubles	79	121	111	117	122	143
Carabines de salon	8 158	5 301	418	30	64	2
Pistolets de stand	372	106 537	132 848	160 490	188 816	86 721
Pistolets automatiques	57 458					
Revolvers	2 465	202	155	140	224	350
Armes diverses	839	2 918	2 265	2 740	2 096	1 718
Pièces de rechange	—	52 749	82 696	24 361		
Armes de guerre		42 414	58 563	98 339		
Canons et pièces de rechange pour armes de guerre	158 184	46 037	40 154	18 101	56 627	41 943
Totaux armes et pièces de rechange poinçonnées :	326 782	447 917	595 551	566 620	557 679	395 124
Totaux des épreuves :	453 438	634 343	861 548	1 494 587	1 330 084	1 033 399

COMMERCE

Indice général des ventes des grands magasins.

(1964 = 100)

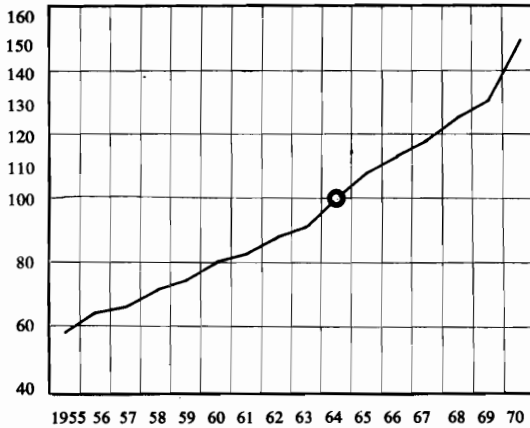

Indice des ventes des voitures automobiles neuves.

(1957 = 100)

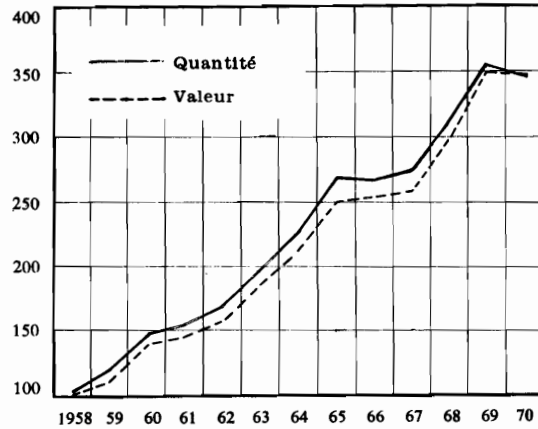

Commerce spécial de PUEBL.

(× 1 000 000 F)

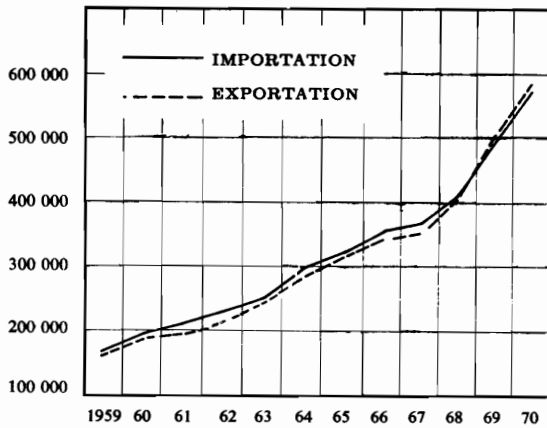

Indices de quantité.

1963 = 100

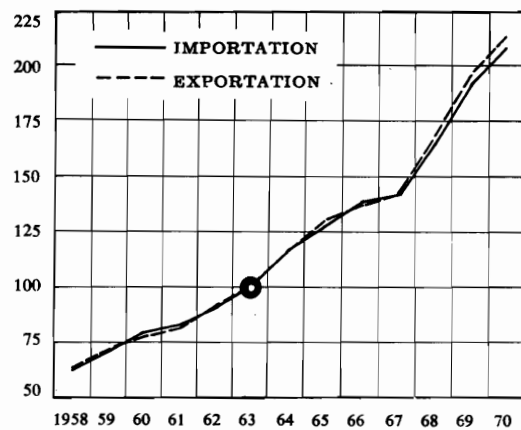

Répartition du commerce spécial de PUEBL par continent - Année 1970

(× 1 000 000 F)

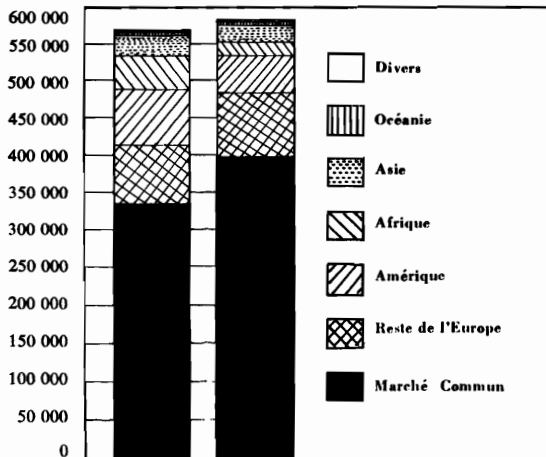

Importation Exportation

Commerce spécial de PUEBL avec les principaux pays - Année 1970

(× 1 000 000 F)

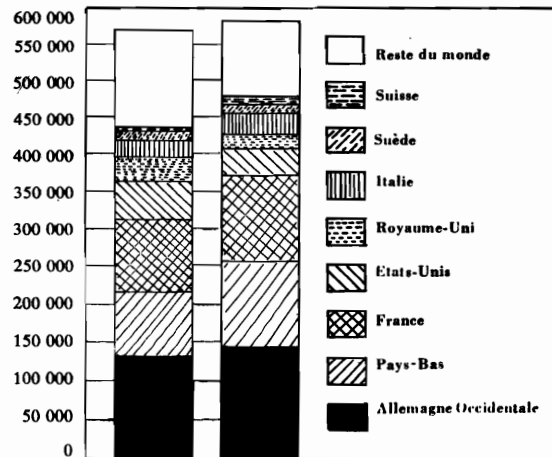

Importation Exportation

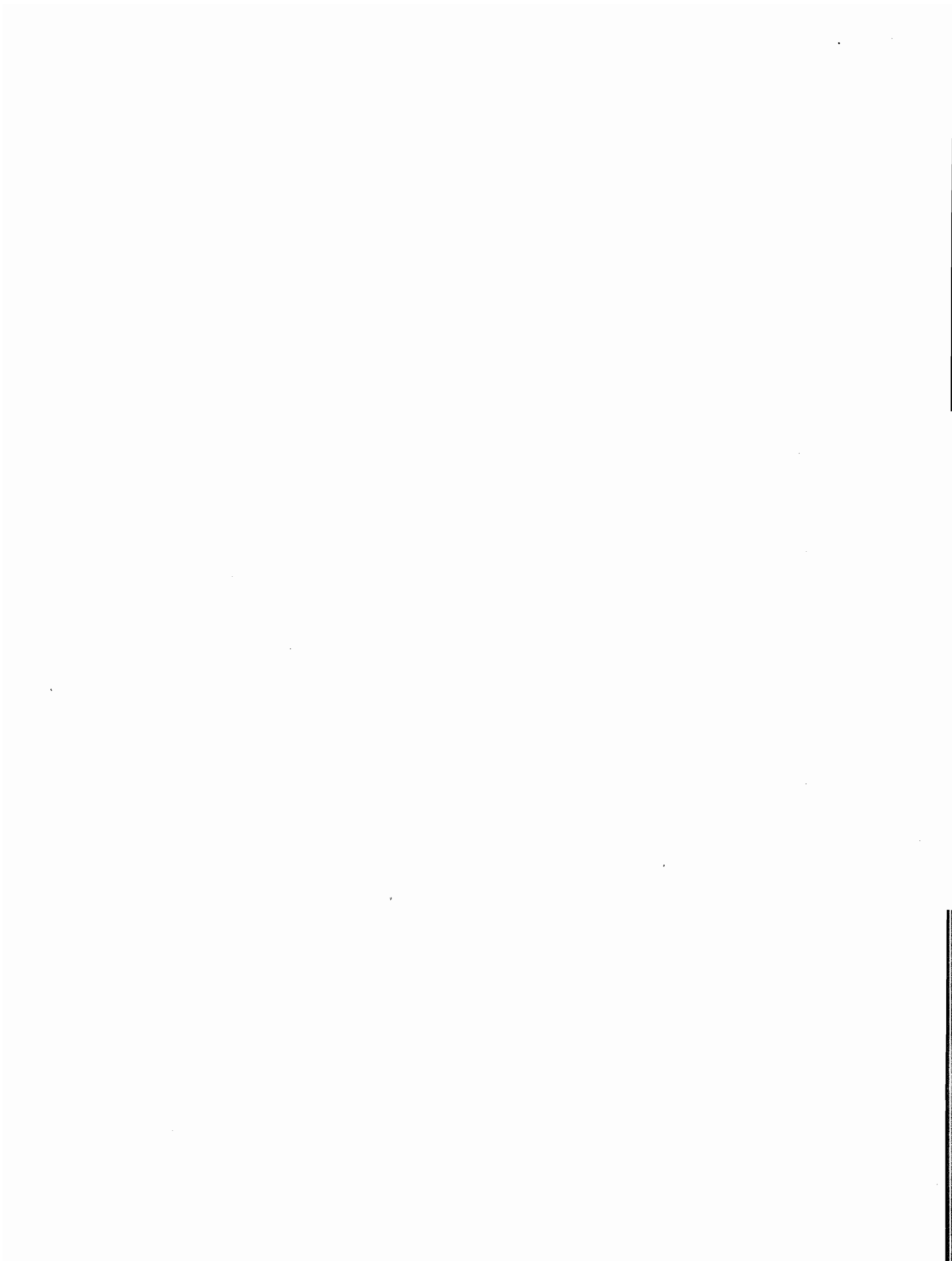

Commerce extérieur

1. — Chiffres totaux des importations et exportations de l'U.E.B.L. (1).

ANNÉES	IMPORTATIONS			EXPORTATIONS			ANNÉES
	Poids	Valeur		Poids	Valeur		
	1 000 000 kg	1 000 000 F	1 000 000 F or (2)	1 000 000 kg	1 000 000 F	1 000 000 F or (2)	
1831	—	90	90	—	97	97	1831
1840	—	206	206	—	140	140	1840
1850	—	222	222	—	210	210	1850
1860	—	517	517	—	470	470	1860
1870	—	921	921	—	690	690	1870
1880	—	1 681	1 681	—	1 217	1 217	1880
1890	—	1 672	1 672	—	1 437	1 437	1890
1900	—	2 216	2 216	—	1 923	1 923	1900
1910	26 700	4 265	4 265	19 103	3 407	3 407	1910
1920	13 347	12 942	4 871	10 613	8 862	3 336	1920
1930	42 227	31 094	4 481	23 768	26 159	3 770	1930
1939	29 734	19 811	2 056	21 856	21 934	2 276	1939
1945	7 596	13 763	961	1 453	3 986	278	1945
1946	21 030	57 184	3 994	7 454	29 836	2 084	1946
1947	27 865	85 559	5 976	12 844	61 655	4 306	1947
1948	29 190	87 518	6 112	15 100	74 121	5 177	1948
1949	27 565	81 858	5 523	14 547	80 092	5 403	1949
1950	29 814	97 835	5 989	16 376	82 823	5 070	1950
1951	38 337	127 517	7 807	20 276	132 671	8 122	1951
1952	38 943	123 114	7 537	20 346	122 703	7 512	1952
1953	39 595	121 523	7 439	24 691	113 444	6 944	1953
1954	44 264	127 863	7 828	25 432	115 690	7 082	1954
1955	49 435	142 737	8 738	30 586	139 139	8 518	1955
1956	54 963	164 392	10 064	30 622	158 614	9 710	1956
1957	56 667	172 199	10 542	29 021	159 850	9 785	1957
1958	57 059	156 693	9 593	27 726	152 708	9 349	1958
1959	59 321	172 621	10 568	29 345	165 335	10 122	1959
1960	63 377	198 469	12 170	32 335	189 560	11 605	1960
1961	65 722	211 162	12 927	33 815	196 500	12 029	1961
1962	69 584	228 435	13 985	36 993	216 613	13 261	1962
1963	75 736	256 421	15 698	41 315	242 012	14 816	1963
1964	84 122	296 511	18 152	46 414	280 028	17 143	1964
1965	88 175	325 074	19 901	48 343	319 684	19 571	1965
1966	90 048	359 104	21 984	45 551	341 578	20 911	1966
1967	92 884	364 337	22 305	48 321	354 132	21 680	1967
1968	108 190	419 758	25 697	55 335	408 559	25 012	1968
1969	122 123	499 432	30 575	62 706	503 251	30 809	1969
1970	131 697	568 115	34 780	66 111	580 467	35 536	1970

(1) L'Union économique établie entre la Belgique et le Grand-Duché de Luxembourg est entrée en vigueur le 1er mai 1922. Elle a été dissoute en août 1940 et reconstituée le 1er mai 1945.

(2) Valeur du franc par rapport au franc or de 1914 = 1 — 1925 : 0,246009 — 1926 : 0,166862 — 1926 à 1935 : 0,144128 — 1935 à 1944 : 0,108769 — septembre 1944-21 septembre 1949 : 0,069841. — A partir du 22 septembre 1949 : 0,0612195.

2. — Commerce spécial de l'U.E.B.L. par sections de marchandises.

A. Importations

SECTIONS DE MARCHANDISES	Quantité (1 000 kg)			Valeur (1 000 F)		
	1968	1969	1970	1968	1969	1970
I. Animaux vivants et produits du règne animal ...	443 513	438 547	488 569	11 488 416	12 487 040	14 675 040
II. Produits du règne végétal	4 342 044	4 937 967	5 955 728	24 705 398	27 991 215	33 530 818
III. Graisses et huiles (animales et végétales); produits de leur dissociation; graisses alimentaires élaborées; cires d'origine animale ou végétale ..	263 621	312 581	336 913	2 544 794	3 283 404	4 503 027
IV. Produits des industries alimentaires; boissons; liquides alcooliques et vinaigres; tabacs	1 910 625	2 189 102	2 465 983	18 423 741	21 063 861	23 665 716
V. Produits minéraux	88 201 347	98 828 024	105 111 558	59 159 756	64 513 518	75 301 583
VI. Produits des industries chimiques et des industries connexes	3 348 821	3 737 671	4 167 690	25 529 347	30 143 179	34 285 851
VII. Matières plastiques artificielles, éthers et esters de la cellulose, résines artificielles et ouvrages en ces matières; caoutchouc, naturel ou synthétique, factice pour caoutchouc et ouvrages en caoutchouc	449 774	538 423	680 501	12 385 854	15 696 621	18 206 744
VIII. Peaux, cuirs, pelleteries et ouvrages en ces matières; articles de bourrellerie, de sellerie et de voyage; maroquinerie et gainerie; ouvrages en boyaux	46 594	49 118	47 661	3 529 810	4 375 237	4 165 037
IX. Bois, charbon de bois et ouvrages en bois; liège et ouvrages en liège; ouvrages de sparterie et de vannerie	1 819 853	2 323 365	2 374 079	5 887 160	7 505 467	7 479 332
X. Matières servant à la fabrication du papier; papier et ses applications	1 108 449	1 269 003	1 316 045	13 052 850	15 547 610	17 700 877
XI. Matières textiles et ouvrages en ces matières ...	834 936	827 539	864 022	39 381 243	47 221 484	48 688 904
XII. Chaussures; coiffures; parapluies et parasols; plumes et duvet apprêtés et articles en plumes ou en duvet; fleurs artificielles et ouvrages en cheveux; éventails	16 188	17 338	18 229	3 120 364	3 492 279	3 950 810
XIII. Ouvrages en pierres, plâtre, ciment, amiante, mica et matières analogues; produits céramiques; verre et ouvrages en verre	779 443	898 897	1 013 014	5 272 446	6 444 379	7 621 178
XIV. Perles fines, pierres gemmes et similaires, métaux précieux, plaqués ou doublés de métaux précieux et ouvrages de ces matières; bijouterie de fantaisie; monnaies	1 257	809	739	27 349 946	31 572 413	21 780 452
XV. Métaux communs et ouvrages en ces métaux	3 266 119	4 066 561	4 780 119	58 127 594	70 479 202	87 171 015
XVI. Machines et appareils; matériel électrique	480 400	604 403	737 230	52 247 772	63 274 152	79 906 443
XVII. Matériel de transport	785 241	975 444	1 144 379	43 381 812	57 447 280	66 164 502
XVIII. Instruments et appareils d'optique, de photographie et de cinématographie, de mesure, de vérification, de précision; instruments et appareils médico-chirurgicaux; horlogerie; instruments de musique; appareils d'enregistrement et de reproduction du son	14 890	17 887	23 672	7 452 523	9 055 353	11 150 498
XIX. Armes et munitions	2 363	2 106	2 260	209 206	179 740	189 737
XX. Marchandises et produits divers, non dénommés ni compris ailleurs	64 459	81 745	160 655	4 985 776	6 523 771	6 868 454
XXI. Objets d'art, de collection et d'antiquité	868	826	722	272 610	309 452	243 238
XXII. Marchandises non classées dans les sections précédentes	8 987	5 150	7 238	1 249 390	825 677	865 666
Total:	108 189 790	122 122 504	131 697 007	419 757 808	499 432 334	568 114 922

2. — Commerce spécial de l'U.E.B.L. par sections de marchandises.

B. Exportations

SECTIONS DE MARCHANDISES	Quantité (1 000 kg)			Valeur (1 000 F)		
	1968	1969	1970	1968	1969	1970
I. Animaux vivants et produits du règne animal ..	490 912	510 179	647 192	13 593 429	16 144 394	20 687 302
II. Produits du règne végétal	1 198 244	1 513 919	1 625 284	8 709 105	11 003 174	12 003 278
III. Graisses et huiles (animales et végétales); produits de leur dissociation; graisses alimentaires élaborées; cires d'origine animale ou végétale ..	149 352	183 172	172 924	1 489 875	1 887 197	2 335 537
IV. Produits des industries alimentaires; boissons; liquides alcooliques et vinaigres; tabacs	837 720	979 938	1 163 391	11 619 038	13 870 209	16 334 647
V. Produits minéraux	27 392 661	31 132 983	32 258 032	16 999 425	21 107 390	21 130 931
VI. Produits des industries chimiques et des industries connexes	6 547 268	7 162 159	8 020 376	30 648 005	37 249 295	45 122 871
VII. Matières plastiques artificielles, éthers et esters de la cellulose, résines artificielles et ouvrages en ces matières; caoutchouc, naturel ou synthé- tique, factice pour caoutchouc et ouvrages en caoutchouc	324 779	503 583	614 672	10 912 803	14 848 755	17 962 513
VIII. Peaux, cuirs, pelleteries et ouvrages en ces matiè- res; articles de bourrellerie, de sellerie et de voyage; maroquinerie et gainerie; ouvrages en boyaux	42 458	44 125	43 604	3 124 085	4 196 180	4 096 515
IX. Bois, charbon de bois et ouvrages en bois; liège et ouvrages en liège; ouvrages de sparterie et de vannerie	550 062	684 953	823 207	2 684 352	3 500 020	4 203 191
X. Matières servant à la fabrication du papier; papier et ses applications	680 590	807 590	881 841	9 884 935	13 090 046	14 901 482
XI. Matières textiles et ouvrages en ces matières	627 378	702 691	706 560	51 988 665	62 005 976	64 946 371
XII. Chaussures; coiffures; parapluies et parasols; plumes et duvet apprêtés et articles en plumes ou en duvet; fleurs artificielles et ouvrages en cheveux; éventails	5 208	5 703	6 281	1 140 256	1 370 476	1 458 878
XIII. Ouvrages en pierres, plâtre, ciment, amiante, mica et matières analogues; produits cérami- ques; verre et ouvrages en verre	1 285 119	1 496 199	1 855 161	12 522 461	13 997 510	16 442 267
XIV. Perles fines, pierres gemmes et similaires, métaux précieux, plaqués ou doublés de métaux précieux et ouvrages de ces matières; bijouterie de fantaisie; monnaies	585	1 447	1 278	22 986 318	27 695 717	25 962 268
XV. Métaux communs et ouvrages en ces métaux	13 674 388	15 201 825	15 229 578	114 700 726	138 160 843	163 326 709
XVI. Machines et appareils; matériel électrique	340 058	417 892	473 480	37 907 495	47 122 623	58 528 994
XVII. Matériel de transport	613 347	772 091	994 202	40 476 411	54 445 760	63 955 770
XVIII. Instruments et appareils d'optique, de photo- graphie et de cinématographie, de mesure, de vérification, de précision; instruments et appa- reils médico-chirurgicaux; horlogerie; instru- ments de musique; appareils d'enregistrement et de reproduction du son	10 205	13 155	17 954	3 431 104	4 654 601	6 378 002
XIX. Armes et munitions	2 410	2 485	2 335	1 088 377	1 155 246	1 423 053
XX. Marchandises et produits divers, non dénommés ni compris ailleurs	78 460	100 445	100 273	5 720 810	7 259 302	7 841 028
XXI. Objets d'art, de collection et d'antiquité	738	619	529	206 245	258 484	239 057
XXII. Marchandises non classées dans les sections précé- dentes	482 816	468 888	472 715	6 725 370	8 228 095	11 186 787
Total:	55 334 756	62 706 040	66 110 869	408 559 290	503 251 293	580 467 451

3. — Commerce spécial de l'U.E.B.L. d'après les divisions de la classification type pour le commerce international.

SECTIONS DIVISIONS	Quantité (1 000 kg)				Valeur (1 000 F)			
	1967	1968	1969	1970	1967	1968	1969	1970
A. — Importations								
SECTION 0. - ANIMAUX VIVANTS ET PRODUITS ALIMENTAIRES.								
00. Animaux vivants	71 383	73 900	76 979	66 902	1 831 406	2 271 236	2 923 936	2 603 129
01. Viandes et préparations de viande	101 932	101 113	105 171	104 901	3 356 986	3 373 482	3 568 466	3 823 915
02. Produits laitiers et œufs d'oiseaux	123 633	120 926	103 544	154 747	3 902 569	4 154 672	4 172 479	6 128 818
03. Poissons et préparations de poissons	98 974	103 709	106 156	106 292	2 435 338	2 518 681	2 872 910	3 179 195
04. Céréales et produits à base de céréales	3 044 403	2 843 830	3 215 804	4 142 739	12 133 351	12 395 034	14 531 441	19 030 665
05. Fruits et légumes	907 174	887 526	1 118 172	1 170 683	8 061 986	7 697 973	9 223 421	9 754 405
06. Sucre et préparations à base de sucre	163 367	176 617	157 725	182 486	745 646	847 873	801 902	873 985
07. Café, thé, cacao, épices et produits dérivés	112 231	111 592	120 016	111 968	4 953 038	5 144 891	6 024 542	6 238 131
08. Aliments pour animaux, frais, secs, concassés ou pulvérisés; déchets	1 272 655	1 359 513	1 629 793	1 845 397	4 510 566	4 831 787	5 797 981	7 356 786
09. Préparations alimentaires diverses	67 155	86 314	113 108	107 213	1 192 558	1 391 276	1 882 249	1 911 450
<i>Total de la section 0 :</i>	5 962 906	5 865 041	6 746 466	7 993 328	43 123 444	44 626 905	51 799 327	60 900 479
SECTION 1. - BOISSONS ET TABACS.								
11. Boissons	385 915	258 545	279 623	311 106	3 116 974	3 197 680	3 373 514	3 960 835
12. Tabacs bruts et manufacturés	40 902	33 760	36 743	37 876	2 883 191	2 634 671	2 756 746	3 007 225
<i>Total de la section 1 :</i>	426 817	292 305	316 366	348 982	6 000 165	5 832 351	6 130 260	6 968 060
SECTION 2. - MATIERES PREMIERES A L'EXCEPTION DES COMBUSTIBLES MINERAUX.								
21. Peaux et pelleteries brutes	34 579	38 959	40 790	39 646	1 407 666	1 524 951	2 081 044	1 880 363
22. Graines et fruits oléagineux; même en farine ..	391 753	441 618	383 870	415 536	2 607 358	2 912 701	2 333 484	2 412 844
23. Caoutchouc brut, naturel, synthétique et régénéré	58 317	78 444	89 691	93 347	1 055 734	1 257 328	1 549 980	1 525 823
24. Bois et liège	1 667 276	1 716 218	2 200 559	2 245 186	4 249 308	4 328 154	5 631 403	5 482 165
25. Pâte à papier et déchets de papier	297 483	365 783	397 685	425 322	1 932 314	2 265 544	2 594 731	3 178 800
26. Fibres textiles et déchets de fibres textiles	590 339	649 933	598 128	612 400	13 683 085	15 037 597	16 163 138	14 932 228
27. Produits minéraux non métallifères, à l'exception des combustibles et des pierres gemmes ..	16 652 834	17 635 230	20 169 946	20 303 865	7 250 032	8 181 081	9 695 349	8 110 271
28. Minerais et déchets de métaux	23 434 794	28 280 456	29 738 028	31 882 072	14 228 665	19 901 552	20 819 564	27 574 943
29. Matières brutes, d'origine animale ou végétale n. d. a.	104 073	111 911	129 527	141 299	1 307 023	1 378 994	1 512 672	1 704 868
<i>Total de la section 2 :</i>	43 231 448	49 318 553	53 748 223	56 158 671	47 721 185	56 787 902	62 381 365	66 802 305

3. — Commerce spécial de l'U.E.B.L. d'après les divisions de la classification type pour le commerce international (suite).

SECTIONS DIVISIONS	Quantité (1 000 kg)				Valeur (1 000 F)			
	1967	1968	1969	1970	1967	1968	1969	1970
A. — Importations								
SECTION 3. - COMBUSTIBLES MINÉRAUX, LUBRIFIANTS ET PRODUITS CONNEXES.								
32. Charbons, coques et briquettes	10 110 531	11 713 651	12 403 236	13 358 772	9 276 769	10 753 282	12 103 375	15 119 973
33. Pétrole et produits dérivés du pétrole	23 302 363	29 560 017	34 335 466	36 491 415	20 842 460	27 649 623	30 350 029	33 718 494
34. Gaz naturels et gaz d'usine	635 769	1 254 746	2 668 308	3 788 518	771 685	1 274 277	2 184 991	2 901 127
<i>Total de la section 3 :</i>	34 048 663	42 528 414	49 407 010	53 638 705	30 890 914	39 677 182	44 638 395	51 739 594
SECTION 4. - HUILES ET GRAISSES D'ORIGINE ANIMALE ET VÉGÉTALE.								
41. Huiles et graisses d'origine animale	69 619	64 619	80 519	89 860	522 651	402 707	621 907	903 088
42. Huiles fixes d'origine végétale	89 113	116 155	132 662	174 253	1 125 483	1 356 594	1 638 936	2 615 436
43. Cires, huiles et graisses préparées, d'origine animale ou végétale	30 805	47 026	49 361	40 427	305 799	385 730	443 717	482 306
<i>Total de la section 4 :</i>	189 537	227 801	262 541	304 540	1 953 933	2 145 031	2 704 560	4 000 830
SECTION 5. - PRODUITS CHIMIQUES.								
51. Éléments chimiques et composés	764 168	1 187 622	1 668 030	2 105 777	7 013 076	9 023 731	10 894 289	12 880 970
52. Goudrons minéraux et dérivés chimiques bruts et combustibles	81 237	114 083	105 111	125 064	127 157	157 410	144 182	175 279
53. Matières colorantes et produits tannants	51 191	53 413	60 460	60 979	2 094 847	2 279 786	2 643 333	2 828 863
54. Produits médicaux et pharmaceutiques	6 049	7 212	8 324	10 390	3 980 597	4 634 018	5 877 531	6 900 757
55. Produits aromatiques; produits de toilette et d'entretien	39 441	44 949	54 369	66 210	1 524 126	1 818 452	2 136 274	2 400 066
56. Engrais manufacturés ..	1 628 125	1 669 576	1 560 467	1 554 211	2 680 202	2 604 071	2 396 302	2 296 567
57. Explosifs	1 744	3 203	1 661	2 089	165 224	157 990	186 286	231 665
58. Matières plastiques artificielles, cellulose régénérée, résines artificielles	249 809	293 237	346 604	407 545	5 440 929	6 122 071	7 400 727	8 663 267
59. Produits chimiques n.d.a.	208 561	246 603	273 650	276 738	2 923 959	3 740 028	4 560 189	4 982 305
<i>Total de la section 5 :</i>	3 030 325	3 619 897	4 078 676	4 609 004	25 950 117	30 537 557	36 239 113	41 359 739

3. — Commerce spécial de l'U.E.B.L. d'après les divisions de la classification type pour le commerce international (suite).

SECTIONS DIVISIONS	Quantité (1 000 kg)				Valeur (1 000 F)			
	1967	1968	1969	1970	1967	1968	1969	1970
A. — Importations								
SECTION 6. - ARTICLES MANUFACTURES CLASSES D'APRES LA MATIERE PREMIERE.								
61. Peaux tannées; cuir et articles en cuir; pelletteries apprêtées	5 774	5 992	6 428	5 919	1 278 324	1 387 724	1 567 900	1 495 754
62. Articles en caoutchouc n.d.a.	52 202	55 027	69 214	123 431	2 940 092	3 145 280	4 152 116	4 696 576
63. Articles en bois ou en liège	106 179	100 231	118 097	123 664	1 517 479	1 490 641	1 779 421	1 903 901
64. Papier, carton et articles en papier et en carton ...	594 706	688 665	809 910	826 409	6 868 579	7 957 332	9 719 417	11 027 447
65. Fils, tissus, articles textiles confectionnés et similaires	143 493	176 625	218 677	238 655	14 684 136	17 675 429	22 014 636	23 495 693
66. Articles en matières minérales autres que les métaux	856 173	951 207	1 119 861	1 266 087	18 561 082	24 870 781	31 034 603	24 339 877
67. Fer, fonte, acier	2 082 546	2 039 802	2 476 181	2 766 207	13 489 477	13 200 813	17 353 339	23 453 791
68. Métaux non ferreux ...	526 570	624 863	643 049	684 483	25 038 074	33 095 178	36 005 514	40 167 303
69. Articles manufact. en métal	173 223	186 085	224 543	302 787	8 317 346	9 076 173	11 053 986	13 701 924
Total de la section 6 :	4 540 866	4 828 497	5 685 960	6 337 641	92 694 589	111 899 351	134 680 932	144 282 266
SECTION 7. - MACHINES ET MATERIEL DE TRANSPORT.								
71. Machines non électriques	405 885	380 817	482 507	593 298	36 811 322	37 417 257	45 106 438	55 965 585
72. Machines et appareils électriques	107 246	122 965	148 784	176 207	15 478 261	17 466 405	21 649 751	28 864 518
73. Matériel de transport ...	731 446	763 159	949 901	1 113 787	37 310 196	42 102 815	55 796 946	63 867 657
Total de la section 7 :	1 244 577	1 266 942	1 581 193	1 883 292	89 599 779	96 986 477	122 553 135	148 697 760
SECTION 8. - ARTICLES MANUFACTURES DIVERS N.D.A.								
81. Appareils sanitaires; appareils de chauffage et d'éclairage	32 920	34 258	46 701	55 801	1 281 292	1 442 600	1 874 349	2 225 215
82. Meubles	36 440	45 957	60 425	139 482	1 991 131	2 423 065	3 586 644	3 761 763
83. Articles de voyage, sacs à main et articles similaires	2 547	2 645	2 956	2 973	479 617	528 648	589 233	595 397
84. Vêtements	11 552	14 123	18 860	21 307	5 868 843	7 143 807	9 694 527	11 059 807
85. Chaussures	10 833	13 302	14 141	14 968	2 160 055	2 662 405	2 952 013	3 244 120
86. Appareils scientifiques; appareils pour la photographie et la cinématographie; horlogerie ...	12 036	15 558	18 320	23 436	4 857 528	5 374 996	6 183 196	7 288 334
89. Articles manufacturés n.d.a.	95 087	107 425	129 368	157 456	9 336 294	10 507 076	12 702 871	14 399 514
Total de la section 8 :	201 415	233 268	290 771	415 423	25 974 760	30 082 597	37 582 833	42 574 150

3. — Commerce spécial de l'U.E.B.L. d'après les divisions de la classification type pour le commerce international (suite).

SECTIONS DIVISIONS	Quantité (1 000 kg)				Valeur (1 000 F)			
	1967	1968	1969	1970	1967	1968	1969	1970
A. — Importations								
SECTION 9. - MARCHAN- DISES NON CLASSEES AILLEURS.								
91. Colis postaux non classés ailleurs	1	3	4	—	19 949	27 702	40 079	27 876
93. Provisions et fournitures de bord; marchandises qui ne peuvent être classées ailleurs	903	883	1 082	1 390	56 764	78 466	95 571	87 507
94. Animaux de jardins zoo- logiques, chiens, chats et animaux, n.d.a.....	183	198	209	256	48 469	57 414	63 083	70 510
95. Armes de guerre et mun- itions	—	—	—	—	—	—	—	—
96. Monnaie n'étant pas en circulation, à l'exception des monnaies d'or	1	15	26	13	1 807	33 120	14 769	14 911
99. Trafic confidentiel, non repris ailleurs.....	6 085	7 975	3 978	5 762	301 451	985 753	508 912	588 935
<i>Total de la section 9 :</i>	7 172	9 073	5 299	7 421	428 440	1 182 455	722 414	789 739
<i>Total général :</i>	92 883 725	108 189 790	122 122 504	131 697 007	364 337 326	419 757 808	499 432 334	568 114 922
B. — Exportations								
SECTION 0. - ANIMAUX VIVANTS ET PRODUITS ALIMENTAIRES.								
00. Animaux vivants	55 570	82 316	91 672	124 189	2 060 107	3 074 239	3 871 123	4 704 038
01. Viandes et préparations de viande	119 914	132 333	144 658	216 054	5 469 681	6 212 938	7 451 257	11 100 504
02. Produits laitiers et œufs d'oiseaux	190 793	227 741	226 160	257 838	4 153 402	4 320 541	5 066 569	5 448 585
03. Poissons et préparations de poissons	25 899	29 389	27 745	29 842	639 978	706 172	737 720	886 611
04. Céréales et produits à base de céréales	482 960	719 482	959 267	1 120 288	3 208 895	4 447 250	5 837 504	6 959 126
05. Fruits et légumes	495 476	504 406	625 268	559 417	4 639 822	4 945 657	6 158 027	6 194 962
06. Sucre et préparations à base de sucre.....	211 479	233 462	245 500	325 833	1 473 223	1 489 545	2 199 876	2 933 849
07. Café, thé, cacao, épices et produits dérivés	25 941	31 871	32 802	34 002	1 221 353	1 423 673	1 732 521	1 793 974
08. Aliments pour animaux, frais, secs, concassés ou pulvérisés; déchets	287 481	284 085	333 516	432 575	1 274 606	1 435 378	1 710 142	2 171 811
09. Préparations alimentai- res diverses	66 225	70 076	105 515	87 311	1 260 188	993 807	1 383 656	1 554 340
<i>Total de la section 0 :</i>	1 961 738	2 315 161	2 792 101	3 187 349	25 401 255	29 049 200	36 148 395	43 747 802
SECTION 1. - BOISSONS ET TABACS.								
11. Boissons	172 771	111 181	129 965	138 039	1 032 901	1 062 949	1 210 867	1 257 550
12. Tabacs bruts et manu- facturés	8 457	10 187	8 273	9 831	1 479 164	1 898 653	1 606 322	1 630 796
<i>Total de la section 1 :</i>	181 228	121 368	138 238	147 870	2 512 065	2 961 602	2 817 189	2 888 346

3. — Commerce spécial de l'U.E.B.L. d'après les divisions de la classification type pour le commerce international (suite).

SECTIONS DIVISIONS	Quantité (1 000 kg)				Valeur (1 000 F)			
	1967	1968	1969	1970	1967	1968	1969	1970
B. — Exportations								
SECTION 2. - MATIERES PREMIERES A L'EXCEPTION DES COMBUSTIBLES MINERAUX.								
21. Peaux et pelleteries brutes	33 103	33 420	34 412	33 890	672 174	663 275	810 548	706 901
22. Graines et fruits oléagineux ; même en farine ..	34 874	28 412	32 299	27 897	246 580	228 685	253 877	224 944
23. Caoutchouc brut, naturel, synthétique et régénéré	10 056	15 061	28 480	46 080	104 502	150 683	355 066	625 790
24. Bois et liège	309 721	304 614	356 797	424 010	726 573	740 615	959 269	1 155 564
25. Pâte à papier et déchets de papier	187 795	217 851	245 682	265 133	649 459	781 825	1 011 542	1 201 241
26. Fibres textiles et déchets de fibres textiles	229 226	243 443	265 620	252 706	7 463 073	7 655 420	8 810 717	7 778 894
27. Prod. minéraux non métallifères, à l'exception des combustibles et des pierres gemmes	13 651 661	15 313 161	15 562 219	17 705 328	4 888 586	5 132 560	5 408 627	5 332 045
28. Minerais et déchets de métaux	1 221 118	1 236 094	1 210 058	1 477 707	3 161 794	3 580 574	4 321 119	5 541 206
29. Matières brutes d'origine animale ou végétale n.d.a.	73 783	75 885	85 853	89 269	1 791 546	1 774 327	2 113 516	2 424 735
Total de la section 2 :	15 751 338	17 467 940	17 821 421	20 322 019	19 704 287	20 707 964	24 044 281	24 991 320
SECTION 3. - COMBUSTIBLES MINERAUX, LUBRIFIANTS ET PRODUITS CONNEXES.								
32. Charbons, coques et briquettes	2 033 607	1 595 160	1 424 640	1 191 272	1 568 379	1 330 629	1 364 455	1 827 849
33. Pétrole et produits dérivés du pétrole	5 960 049	8 087 589	11 592 265	10 233 690	8 293 593	11 299 771	15 064 840	13 478 313
34. Gaz naturels et gaz d'usine	72 998	56 560	119 703	131 294	179 623	103 582	185 234	176 944
Total de la section 3 :	8 066 654	9 739 310	13 136 607	11 556 255	10 041 595	12 733 982	16 614 529	15 483 106
SECTION 4. - HUILES ET GRAISSES D'ORIGINE ANIMALE ET VEGETALE.								
41. Huiles et graisses d'origine animale	20 268	24 706	36 775	46 825	190 728	198 209	348 189	556 359
42. Huiles fixes d'origine végétale	46 657	55 509	58 340	66 222	619 224	673 322	760 627	1 017 165
43. Cires, huiles et graisses préparées, d'origine animale ou végétale	23 268	33 904	25 034	22 466	244 978	315 700	234 652	259 982
Total de la section 4 :	90 193	114 119	120 148	135 513	1 054 930	1 187 231	1 343 468	1 833 506

3. — Commerce spécial de l'U.E.B.L. d'après les divisions de la classification type pour le commerce international (suite).

SECTIONS DIVISIONS	Quantité (1 000 kg)				Valeur (1 000 F)			
	1967	1968	1969	1970	1967	1968	1969	1970
B. — Exportations								
SECTION 5. - PRODUITS CHIMIQUES.								
51. Eléments chimiques et composés	975 890	1 567 500	2 149 033	2 564 806	5 731 592	9 339 980	12 936 436	17 692 943
52. Goudrons minéraux et dérivés chimiques bruts de combustibles	124 655	116 830	118 685	151 573	249 080	248 199	227 577	259 395
53. Matières colorantes et produits tannants	39 962	43 106	51 422	55 972	1 139 554	1 292 313	1 647 977	1 837 622
54. Produits médicaux et pharmaceutiques	3 570	3 690	4 903	5 653	1 979 322	2 315 205	3 271 891	4 140 072
55. Produits aromatiques; produits de toilette et d'entretien	88 332	76 536	89 094	92 925	1 544 830	1 667 782	2 111 134	2 263 425
56. Engrais manufacturés ..	4 148 234	4 663 315	4 560 570	4 675 831	6 803 949	7 991 398	7 873 268	7 769 652
57. Explosifs	3 788	3 885	4 496	3 545	252 172	237 161	293 813	271 026
58. Matières plastiques artificielles, cellulose régénérée, résines artificielles	130 657	231 665	376 974	461 031	4 314 038	6 418 309	9 181 823	11 176 225
59. Produits chimiques n.d.a.	97 679	132 022	234 822	544 742	1 955 557	2 316 115	2 910 701	3 839 811
<i>Total de la section 5 :</i>	5 612 765	6 838 548	7 590 000	8 556 077	23 970 094	31 826 462	40 454 620	49 250 171
SECTION 6. - ARTICLES MANUFACTURES CLASSES D'APRES LA MATIERE PREMIERE.								
61. Peaux tannées, cuir et articles en cuir; pelleteries apprêtées	6 593	7 778	8 702	9 468	1 618 888	1 845 963	2 605 859	2 713 522
62. Articles en caoutchouc n.d.a.	41 919	51 314	64 021	65 888	2 104 793	2 554 683	3 099 985	3 294 312
63. Articles en bois ou en liège	225 819	245 135	327 851	398 868	1 778 454	1 925 816	2 521 553	3 025 899
64. Papier, carton et articles en papier et en carton	318 726	390 934	486 184	545 148	4 903 151	6 149 184	8 674 228	10 076 170
65. Fils, tissus, articles textiles confectionnés et similaires	314 302	378 749	433 207	443 035	30 995 646	35 758 655	42 496 661	44 782 913
66. Articles en matières minérales autres que les métaux	2 981 811	3 119 345	3 406 512	4 080 734	27 580 050	31 122 889	34 548 728	36 211 714
67. Fer, fonte, acier	9 971 380	11 509 079	13 034 860	12 951 801	58 117 842	65 658 834	81 653 198	97 479 750
68. Métaux non ferreux ...	702 857	778 299	764 655	800 297	30 240 995	36 957 271	43 663 309	49 089 454
69. Articles manufacturés en métal	490 023	543 032	584 658	599 922	9 246 016	10 167 047	12 180 713	14 559 213
<i>Total de la section 6 :</i>	15 053 430	17 023 665	19 110 649	19 895 161	166 585 835	192 140 342	231 444 234	261 232 947

3. — Commerce spécial de l'U.E.B.L. d'après les divisions de la classification type pour le commerce international (suite).

SECTIONS DIVISIONS	Quantité (1 000 kg)				Valeur (1 000 F)			
	1967	1968	1969	1970	1967	1968	1969	1970
B. — Exportations								
SECTION 7. - MACHINES ET MATERIEL DE TRANSPORT.								
71. Machines non électriques	254 862	294 276	351 379	393 356	22 917 981	25 764 769	32 156 477	38 159 852
72. Machines et appareils électriques	68 774	80 730	100 355	120 489	13 075 222	14 537 469	17 671 104	23 729 216
73. Matériel de transport ...	555 226	579 242	739 352	954 983	34 409 761	38 606 172	52 527 167	61 458 961
Total de la section 7 :	878 861	954 248	1 191 086	1 468 828	70 402 964	78 908 410	102 354 748	123 348 029
SECTION 8. - ARTICLES MANUFACTURES DI- VERS N.D.A.								
81. Appareils sanitaires; appareils de chauffage et d'éclairage	33 333	43 425	57 371	67 432	1 064 973	1 302 269	1 738 574	2 035 610
82. Meubles	53 945	72 070	92 664	91 823	3 616 641	4 698 342	6 007 520	6 417 144
83. Articles de voyage, sacs à main et articles simi- laires	1 345	2 092	1 913	1 354	239 726	304 059	321 518	304 074
84. Vêtements	17 678	20 778	25 600	29 745	8 308 890	9 414 939	12 064 980	13 935 268
85. Chaussures	4 810	3 200	3 462	3 082	797 943	777 856	940 844	869 144
86. Appareils scientifiques; appareils pour la photo- graphie et la cinéma- tographie; horlogerie ..	26 045	26 605	29 817	37 315	5 998 784	6 363 698	7 316 526	8 694 503
89. Articles manufacturés n.d.a.	98 262	109 402	126 063	138 276	8 367 534	9 528 109	11 410 920	14 253 545
Total de la section 8 :	235 418	277 571	336 891	369 028	28 394 491	32 389 272	39 800 882	46 509 288
SECTION 9. - MARCHAN- DISES NON CLASSEES AILLEURS.								
91. Colis postaux non classés ailleurs	—	—	—	1	3 697	4 604	7 172	18 228
93. Provisions et fournitures de bord; marchandises qui ne peuvent être classées ailleurs	18 646	25 309	26 697	21 936	186 541	204 229	201 942	219 950
94. Animaux de jardins zoo- logiques, chiens, chats et animaux n.d.a.	56	102	76	87	29 874	37 381	55 871	64 011
95. Armes de guerre et mu- nitions	—	—	—	—	—	—	—	—
96. Monnaie n'étant pas en circulation, à l'exception des monnaies d'or	3	5	5	1	1 651	2 373	2 560	847
99. Trafic confidentiel, non repris ailleurs	470 992	457 411	442 120	450 743	5 842 964	6 406 238	7 961 402	10 879 900
Total de la section 9 :	489 697	482 827	468 898	472 769	6 064 727	6 654 825	8 228 947	11 182 936
Total général :	48 321 322	55 334 756	62 706 040	66 110 869	354 132 243	408 559 290	503 251 293	580 467 451

4. — Commerce spécial de l'U.E.B.L. par pays.

I. Importations

PAYS DE PROVENANCE	Quantité (1 000 kg)				Valeur (1 000 F)			
	1967	1968	1969	1970	1967	1968	1969	1970
Allem. occidentale	13 922 093	14 903 293	15 244 874	16 013 679	78 074 050	87 049 105	115 891 423	132 572 729
Allem. orientale	384 921	387 216	339 236	328 198	1 392 541	1 469 457	1 786 992	1 615 679
Autriche	47 111	54 781	75 292	81 528	957 681	1 150 968	1 476 506	1 713 097
Bulgarie	7 280	8 472	24 960	39 348	149 418	155 184	248 685	251 920
Danemark	106 671	113 780	92 577	92 437	2 243 677	2 501 077	2 081 913	2 070 237
Espagne	295 817	324 644	596 067	595 725	1 591 005	2 123 375	2 694 284	3 172 026
Finlande	366 807	406 582	522 317	348 447	2 044 358	2 295 499	2 777 461	2 437 351
France	19 640 307	22 480 214	23 940 592	24 701 809	55 844 232	64 272 629	79 445 412	97 361 073
Grèce	41 397	53 981	61 963	84 623	713 574	820 546	1 006 217	1 322 522
Hongrie	17 835	31 056	29 232	27 820	391 168	603 492	598 597	518 565
Irlande	77 897	73 112	61 372	81 598	1 088 529	1 035 527	1 581 416	1 392 488
Italie	1 854 966	1 223 156	1 162 081	1 026 547	16 191 538	18 011 159	20 133 797	21 282 181
Norvège	274 792	263 684	370 468	343 109	1 855 510	2 021 195	2 551 137	3 087 394
Pays-Bas	15 274 374	17 673 383	22 029 898	24 112 462	54 223 594	60 813 728	71 224 990	83 031 980
Pologne	349 597	482 767	582 074	679 715	758 998	942 218	966 807	1 199 295
Portugal	225 739	258 191	274 569	253 953	1 514 116	1 107 599	1 245 252	1 345 539
Royaume-Uni	968 091	1 055 547	1 527 710	2 123 483	25 120 732	30 151 194	34 753 215	33 002 448
Suède	6 792 476	8 550 423	9 589 919	9 002 419	7 948 199	8 805 563	10 706 619	12 110 466
Suisse	53 578	50 497	56 548	51 952	4 747 887	5 393 339	6 525 362	6 352 422
Tchécoslovaquie	70 822	74 251	80 071	76 829	764 947	752 902	904 235	968 415
Turquie	42 739	44 445	56 340	138 349	723 704	807 892	789 187	975 051
U.R.S.S.	1 331 023	1 762 227	1 448 866	2 135 170	2 975 643	3 314 409	2 936 393	3 853 835
Yougoslavie	32 432	35 569	29 264	44 084	414 052	575 905	601 892	619 124
Autres pays	97 801	87 520	35 171	66 193	555 018	444 193	377 161	559 123
Europe :	62 276 564	70 398 789	78 231 460	82 449 476	262 284 171	296 618 155	363 304 953	412 814 960
Chine	66 068	64 340	32 453	37 943	652 389	591 050	619 828	529 584
Iran	3 310 145	3 971 096	6 289 223	4 159 084	2 877 398	3 769 550	5 792 252	3 827 309
Japon	119 474	115 274	151 321	188 793	3 117 260	3 461 350	4 866 830	5 797 619
Israël	102 657	228 148	92 467	226 100	1 309 269	1 618 522	1 973 526	1 710 154
Syrie et Liban	56 091	1 175 930	288 143	394 405	127 620	1 462 362	375 653	420 935
Ceylan	2 072	2 557	2 883	3 153	35 898	51 329	56 779	58 558
Inde, Sikkim, Bhoutan(1)	352 054	478 458	498 555	400 326	1 559 593	1 984 743	2 142 097	1 618 890
Pakistan	78 908	93 969	75 952	78 522	1 062 235	1 194 751	1 063 176	1 060 952
Philippines	33 882	23 772	36 660	13 664	347 641	299 203	360 861	159 720
Indonésie	95 627	65 819	233 907	243 136	969 520	655 358	1 056 356	1 124 384
Koweït	2 824 380	3 218 235	3 637 211	5 186 396	2 231 280	2 747 564	2 963 826	4 548 773
Irak	1 973 192	2 976 547	1 614 455	799 054	1 687 951	2 753 807	1 424 914	719 108
Autres pays	1 778 792	3 858 166	6 055 679	7 536 770	3 722 749	7 370 705	8 613 040	10 223 612
Asie :	10 793 343	16 272 309	19 008 909	19 267 344	19 700 803	27 960 294	31 309 138	31 799 598
Egypte	128 396	76 505	89 490	278 758	305 368	317 733	359 898	601 238
Maroc	1 153 678	1 234 041	1 190 531	1 224 657	918 716	1 026 754	1 097 749	1 171 256
Congo (Kinshasa)	326 178	411 249	588 618	509 319	12 906 476	16 259 732	21 409 011	23 200 440
République d'Afrique du Sud, Lesotho, Botswana, Swazi- land	276 058	247 146	344 752	289 306	3 866 334	4 347 892	4 893 661	4 112 499
Kenya et Ouganda	31 172	25 296	28 109	17 473	122 354	121 163	102 654	95 894
Algérie	715 315	1 213 573	1 822 280	1 380 025	625 450	977 198	1 353 809	1 011 832
Angola	54 691	163 327	99 909	150 360	200 949	330 183	177 315	253 750
Mozambique	85 320	78 179	15 667	23 761	732 353	630 839	410 274	726 192
Autres pays	7 676 913	7 955 335	9 556 284	10 846 518	9 610 075	9 980 806	11 232 643	11 916 041
Afrique :	10 447 719	11 404 651	13 735 639	14 720 176	29 288 075	33 992 300	41 037 014	43 089 142
Etats-Unis d'Amérique	3 719 844	3 501 397	4 111 584	6 045 451	29 562 633	36 159 381	38 323 321	49 771 469
Canada	864 110	1 055 495	882 657	1 672 382	4 555 429	5 357 096	5 210 566	7 575 981
Mexique	317 186	195 311	26 160	14 812	1 126 106	715 367	330 563	297 866
Autres pays	—	—	2	—	5	74	16	3
Amérique du Nord :	4 901 140	4 752 204	5 020 403	7 732 644	35 244 173	42 231 918	43 864 466	57 645 319
Cuba	32 785	36 160	23 582	75 810	140 455	155 753	109 396	192 352
Haïti	3 076	2 891	3 044	3 051	129 839	113 399	117 452	153 234

1) Jusqu'en 1969, Népal et Bhoutan.

4. — Commerce spécial de l'U.E.B.L. par pays.

I. Importations (suite).

PAYS DE PROVENANCE	Quantité (1 000 kg)				Valeur (1 000 F)			
	1967	1968	1969	1970	1967	1968	1969	1970
Aruba et Curaçao (1) ..	22 794	114 761	118 890	57 077	119 981	130 964	107 432	71 404
Autres pays	114 243	100 439	60 954	78 247	678 509	623 797	729 733	1 066 937
<i>Amérique centrale:</i>	172 898	254 251	206 470	214 184	1 068 784	1 023 913	1 064 013	1 483 927
Argentine	749 332	692 041	752 392	852 042	4 159 500	3 745 646	3 977 247	4 720 590
Brésil	277 291	727 507	1 598 519	1 971 060	1 704 033	2 432 376	3 467 919	3 902 063
Chili	120 396	69 160	51 456	66 489	1 374 548	1 243 520	988 231	2 146 027
Colombie	55 583	55 635	54 266	24 201	781 993	754 250	768 542	533 218
Pérou	96 680	106 433	103 034	100 375	1 766 840	2 371 731	1 900 312	1 892 699
Uruguay	8 909	9 776	10 682	9 475	413 191	440 668	341 801	277 240
Venezuela	2 255 945	2 544 048	2 338 050	3 481 617	1 857 254	2 059 343	1 755 035	2 529 890
Autres pays	73 696	64 289	59 730	67 062	610 213	736 380	715 933	1 023 491
<i>Amérique du Sud:</i>	3 637 830	4 268 887	4 968 129	6 572 321	12 667 572	13 783 914	13 915 020	17 025 218
Australie, Nauru	325 597	507 937	759 262	643 351	2 874 122	2 813 116	3 454 939	2 732 146
Nouvelle-Zélande	20 430	30 448	33 109	38 083	831 294	1 010 002	1 297 084	1 345 336
Autres pays	4 143	531	1 867	966	42 390	9 527	28 693	21 248
<i>Océanie:</i>	350 171	538 916	794 238	682 400	3 747 806	3 832 645	4 780 716	4 098 730
Provisions de soute, provisions et fournitures de bord pour navires et avions étrangers ..	—	—	—	—	—	—	—	—
Divers	304 062	299 783	157 256	58 462	335 942	314 669	157 014	158 028
<i>Total général:</i>	92 883 725	108 189 790	122 122 504	131 697 007	364 337 326	419 757 808	499 432 334	568 114 922

II. Exportations

PAYS DE DESTINATION	Quantité (1 000 kg)				Valeur (1 000 F)			
	1967	1968	1969	1970	1967	1968	1969	1970
Allem. occidentale	8 646 626	10 906 856	12 796 915	13 428 360	69 777 376	85 498 919	115 233 093	142 895 473
Allem. orientale	63 092	35 008	33 584	44 555	1 251 460	752 261	754 893	793 648
Autriche	199 246	214 658	198 779	267 611	2 172 475	2 386 806	2 566 637	3 380 746
Bulgarie	14 079	15 032	7 193	13 596	879 637	435 929	222 838	492 389
Danemark	420 219	531 892	961 263	881 707	4 095 670	3 963 847	5 460 802	5 923 035
Espagne	266 058	286 568	486 859	422 541	3 174 042	3 392 118	5 173 112	5 462 286
Finlande	254 874	232 360	278 106	296 732	1 744 260	1 544 718	2 060 331	2 508 114
France	11 247 178	12 629 185	14 756 974	15 501 130	63 169 464	75 803 917	105 759 883	114 934 614
Grèce	276 483	247 890	249 528	268 675	2 311 829	2 211 819	2 511 969	3 192 478
Hongrie	10 454	13 184	14 116	42 797	539 525	573 020	590 844	970 664
Irlande	246 421	280 401	359 067	303 576	832 902	829 713	1 616 094	1 002 079
Italie	1 321 820	1 416 497	1 826 953	1 835 992	14 200 091	15 456 659	21 618 031	27 279 856
Norvège	469 777	574 447	701 990	752 039	3 174 627	3 428 388	4 454 434	4 951 386
Pays-Bas	13 629 106	14 762 586	14 834 895	17 077 895	75 789 820	85 931 368	97 383 997	112 502 843
Pologne	97 682	102 236	67 518	64 903	949 167	1 141 244	1 201 770	1 320 734
Portugal	129 642	107 477	152 994	156 205	1 946 252	1 502 785	1 878 964	2 212 718
Royaume-Uni	1 822 067	2 173 906	2 732 780	2 286 373	16 717 555	17 873 252	20 242 543	21 115 083
Suède	599 558	891 572	1 735 530	2 196 525	5 941 132	7 047 268	10 001 122	11 681 773
Suisse	1 066 278	1 017 740	1 129 313	987 816	7 777 195	8 157 435	10 281 246	11 875 196
Tchécoslovaquie	19 180	21 843	16 942	27 611	781 726	1 039 448	903 094	1 063 328
Turquie	78 152	64 943	112 960	179 333	773 178	929 137	1 177 763	1 523 040
U.R.S.S.	34 618	60 289	125 775	47 491	2 014 582	2 386 767	2 551 066	2 697 283
Yougoslavie	100 002	27 162	51 703	78 026	2 007 810	1 016 323	1 723 296	2 759 949
Autres pays	71 193	58 706	56 976	94 761	1 666 055	1 259 482	1 444 773	1 790 437
<i>Europe:</i>	41 083 803	46 672 436	53 688 714	57 256 247	283 687 830	324 562 623	416 812 595	484 329 152

(1) Jusqu'en 1967, Antilles néerlandaises

4. — Commerce spécial de l'U.E.B.L. par pays.

II. Exportations (suite).

PAYS DE DESTINATION	Quantité (1 000 kg)				Valeur (1 000 F)			
	1967	1968	1969	1970	1967	1968	1969	1970
Chine	230 914	320 739	236 317	330 348	1 137 369	1 004 304	817 560	1 143 058
Iran	89 499	83 246	121 057	121 143	872 079	1 181 928	1 536 574	2 205 792
Japon	141 097	130 553	133 620	125 706	3 034 453	2 766 269	3 802 979	4 258 208
Israël	26 274	46 230	55 001	74 652	1 482 092	2 123 260	2 346 672	3 181 504
Syrie et Liban	46 001	49 817	67 167	63 367	734 453	914 804	1 063 184	1 036 364
Ceylan	31 928	43 385	35 321	40 259	183 881	192 779	194 965	186 614
Inde, Sikkim, Bhoutan (2)	84 552	82 602	36 228	41 485	1 987 086	1 773 005	2 043 817	2 058 810
Pakistan	40 094	36 032	35 764	37 658	620 073	619 233	1 014 218	671 914
Philippines	67 264	69 228	26 364	20 190	543 543	536 956	325 772	269 287
Indonésie	29 906	16 180	46 292	37 394	189 897	135 543	302 467	438 907
Koweït	36 670	21 023	23 576	19 311	339 568	333 125	352 648	384 142
Irak	35 887	61 314	37 007	88 531	451 470	623 289	570 719	974 762
Autres pays	293 843	291 386	281 534	359 227	4 649 635	5 404 343	6 189 676	7 712 203
<i>Asie :</i>	1 203 929	1 251 734	1 135 246	1 359 269	16 225 599	17 608 838	20 561 251	24 521 565
Egypte	16 648	28 371	11 723	25 257	275 885	326 804	460 507	485 384
Maroc	41 384	61 048	82 081	128 424	320 653	501 222	803 258	982 185
Congo (Kinshasa)	166 011	203 522	213 381	286 856	2 549 955	3 484 581	4 472 647	5 665 733
République d'Afrique du Sud, Lesotho, Botswana, Swazi- land	88 786	113 563	129 232	239 545	1 592 505	1 891 205	1 855 778	2 600 480
Kenya et Ouganda	45 685	40 224	25 019	32 099	410 908	370 056	300 328	339 000
Algérie	45 150	61 006	133 342	169 525	348 431	1 395 437	1 395 437	1 692 668
Angola	33 264	34 822	45 665	45 738	379 595	412 113	571 864	482 029
Mozambique	24 502	40 185	18 984	16 625	206 289	293 964	222 422	269 137
Autres pays	464 913	580 756	677 474	811 320	4 421 265	4 802 257	4 400 150	6 254 823
<i>Afrique :</i>	926 343	1 163 497	1 336 901	1 755 388	10 505 486	12 793 841	14 482 391	18 771 439
Etats-Unis d'Amér.	2 201 604	2 988 237	2 566 487	1 996 923	29 420 275	38 558 128	34 754 287	34 831 594
Canada	225 371	230 964	204 694	142 786	2 585 326	2 606 396	2 816 880	2 309 302
Mexique	17 227	53 566	29 181	19 047	862 854	1 126 047	1 212 970	1 423 096
Autres pays	23	104	299	527	987	346	805	1 026
<i>Amérique du Nord :</i>	2 444 224	3 272 871	2 800 661	2 159 283	32 869 442	42 290 917	38 784 942	38 565 018
Cuba	45 238	14 034	26 917	19 098	306 695	74 630	187 397	262 142
Haïti	5 727	4 763	4 134	5 235	57 840	50 366	50 926	66 016
Aruba et Curaçao (1)	8 298	7 664	12 300	14 265	106 545	101 607	119 657	154 954
Autres pays	193 990	201 385	198 989	238 131	1 678 507	1 704 158	1 604 255	1 938 294
<i>Amérique centrale :</i>	253 253	227 845	242 339	276 729	2 149 587	1 930 761	1 962 235	2 421 406
Argentine	28 840	42 933	131 267	52 045	428 162	560 792	947 892	995 767
Bésil	139 767	185 211	171 431	239 187	1 532 049	1 583 072	1 619 165	2 301 842
Chili	56 375	49 798	59 194	55 125	621 758	462 467	549 014	594 378
Colombie	10 758	17 953	23 038	32 924	172 045	229 555	406 370	494 211
Pérou	55 128	37 221	47 024	44 381	684 525	704 173	769 135	610 198
Uruguay	16 372	32 592	28 086	14 820	112 725	147 106	168 330	113 424
Venezuela	82 583	80 040	65 595	114 325	891 663	1 245 147	877 609	1 275 249
Autres pays	60 628	59 784	63 807	54 459	545 164	453 645	514 697	471 366
<i>Amérique du Sud :</i>	450 451	505 532	589 442	607 267	4 988 091	5 385 957	5 852 212	6 856 435
Australie, Nauru	35 865	36 665	38 350	39 626	1 202 429	1 058 102	1 154 680	1 381 825
Nouvelle-Zélande	37 759	29 793	24 601	47 349	221 369	198 255	230 046	375 665
Autres pays	4 915	10 813	18 563	51 433	69 835	114 055	137 668	236 404
<i>Océanie :</i>	78 539	77 270	81 514	138 408	1 493 633	1 370 412	1 522 394	1 993 894
Provisions de soute, provisions et four- nitures de bord pour navires et avions étrangers	1 880 780	2 158 265	2 809 936	2 546 359	2 212 575	2 586 665	3 203 148	2 954 485
Divers	—	5 307	21 287	11 918	—	29 276	70 125	54 057
<i>Total général :</i>	48 321 322	55 334 756	62 706 040	66 110 869	354 132 243	408 559 290	503 251 293	580 467 451

(1) Jusqu'en 1967, Antilles néerlandaises.

(2) Jusqu'en 1969, Népal et Bhoutan.

5. — Indices de quantité et de la valeur moyenne des marchandises importées et exportées.

Base : 1963 = 100.

CLASSIFICATION	1956	1957	1958	1959	1960	1961	1962	1964	1965	1966	1967	1968	1969	1970
IMPORTATIONS														
Indices de quantité														
I. D'après le degré de préparation des produits.														
1. Articles bruts	73	73	71	82	85	89	92	109	117	121	123	142	159	164
2. Articles ayant subi une transformation simple	67	69	64	71	82	85	93	113	114	124	126	146	154	171
3. Articles ayant subi une transformation plus avancée	52	54	54	60	72	76	86	118	138	155	161	185	229	255
II. D'après l'usage des produits.														
1. Matières premières et auxiliaires	64	66	62	73	83	86	93	112	121	131	134	158	177	188
2. Biens d'équipement	67	62	61	62	72	77	88	126	153	174	174	185	239	281
3. Biens de consommation durables	43	45	49	60	76	78	87	111	166	126	138	160	193	208
4. Biens de consommation non durables	59	65	64	73	77	83	87	114	126	140	148	165	187	207
Total :	61	62	61	69	78	82	89	114	126	137	141	162	189	207
Indice de la valeur moyenne	107	110	101	99	100	102	100	102	101	102	100	101	104	108
EXPORTATIONS														
Indices de quantité														
I. D'après le degré de préparation des produits.														
1. Articles bruts	61	55	55	65	68	80	88	107	128	132	142	162	177	194
2. Articles ayant subi une transformation simple	68	66	68	76	85	83	92	109	118	117	123	142	159	166
3. Articles ayant subi une transformation plus avancée	54	53	54	61	72	79	89	120	142	154	157	188	232	265
II. D'après l'usage des produits.														
1. Matières premières et auxiliaires	66	65	66	77	84	85	93	113	122	128	131	155	177	188
2. Biens d'équipement	58	56	56	55	70	82	87	116	154	161	162	178	213	255
3. Biens de consommation durables	46	45	44	55	62	71	90	131	161	166	171	216	284	311
4. Biens de consommation non durables	47	46	50	55	61	73	88	114	127	137	144	157	183	207
Total :	62	61	62	70	77	81	90	114	130	136	141	165	195	214
Indice de la valeur moyenne	108	112	104	99	102	101	100	101	102	105	104	103	108	113

6. — Balance générale des paiements de l'U.E.B.L.

(Source : Banque Nationale de Belgique.)

RUBRIQUES	1963	1964	1965	1966	1967	1968	1969	1970
1 000 000 000 F								
I. Transactions sur biens et services.								
1. Opérations sur marchandises.								
a) Exportations et importations								
(1)	- 9,0	- 8,7	- 2,6	-16,6	- 3,9	-12,1	- 4,6	+24,7
b) Travail à façon	+ 3,3	+ 5,2	+ 5,7	+ 7,1	+ 7,0	+ 8,0	+ 9,0	+ 9,7
c) Opérations d'arbitrage	+ 2,4	+ 5,4	+ 3,2	+ 5,3	+ 5,4	+ 3,4	+ 4,8	+ 5,0
2. Or non monétaire	- 0,7	- 0,8	- 2,0	- 1,5	- 2,4	- 1,3	- 0,4	—
3. Frets et assurances pour le transport des marchandises (2) ..	- 0,3	- 0,4	- 0,4	- 0,3	+ 1,6	+ 1,2	+ 0,6	+ 1,5
4. Autres frais de transport	+ 0,8	+ 1,0	+ 2,0	+ 1,4	+ 1,4	+ 1,2	+ 0,7	+ 0,9
5. Déplacements à l'étranger	- 3,2	- 3,4	- 4,1	- 4,5	- 6,4	- 6,2	- 6,9	- 7,2
6. Revenus d'investissements	- 1,0	- 0,9	+ 0,6	+ 1,1	+ 1,2	+ 1,7	+ 0,8	+ 3,4
7. Transactions des pouvoirs publics non comprises ailleurs	- 1,0	- 2,3	+ 0,3	+ 0,2	+ 3,7	+ 3,3	+ 1,1	+ 0,6
8. Autres.								
a) Ouvriers frontaliers	+ 4,0	+ 4,0	+ 4,1	+ 4,0	+ 4,3	+ 4,2	+ 4,5	+ 3,9
b) Autres	+ 0,4	+ 0,5	+ 1,3	+ 0,9	+ 1,4	+ 1,6	+ 0,4	+ 1,8
Total I :	- 4,3	- 0,4	+ 8,1	- 2,9	+13,3	+ 5,0	+10,0	+44,3
II. Transferts.								
1. Transferts privés	+ 2,5	+ 3,0	+ 2,5	+ 1,6	+ 1,5	+ 2,2	+ 0,5	+ 2,0
2. Transferts de l'Etat	- 3,4	- 2,7	- 3,0	- 3,5	- 4,7	- 5,4	- 6,3	- 8,9
Total II :	- 0,9	+ 0,3	- 0,5	- 1,9	- 3,2	- 3,2	- 5,8	- 6,9
III. Mouvement net des capitaux des pouvoirs publics.								
1. Etat	+ 2,4	+ 0,4	- 5,8	- 2,5	- 6,3	- 3,2	- 1,9	- 0,2
2. Autres pouvoirs publics	+ 0,1	+ 1,1	—	—	- 0,5	- 0,2	- 0,2	- 0,2
Total III :	+ 2,5	+ 1,5	- 5,8	- 2,5	- 6,8	- 3,4	- 2,1	- 0,4
IV. Mouvement net des capitaux des entreprises et particuliers.								
1. Organismes publics d'exploitation	- 0,1	+ 0,3	+ 1,7	+ 0,7	- 1,3	- 0,4	+ 1,6	- 2,4
2. Intermédiaires financiers non monétaires du secteur public ..	+ 0,7	+ 2,0	+ 0,4	+ 1,0	+ 2,2	- 0,2	+ 8,0	+ 0,3
3. Secteur privé.								
a) Transactions identifiées en valeurs mobilières.								
1. Valeurs belges et luxembourgeoises	+ 0,8	+ 0,1	+ 0,5	- 0,2	+ 2,8	- 0,5	- 1,1	+ 1,3
2. Valeurs étrangères	- 5,5	- 1,3	- 2,1	- 6,5	- 5,3	-13,4	-15,0	-15,7
b) Autres (y compris investissements directs et immeubles) ..	+ 6,2	+ 7,7	+ 5,5	+ 5,6	+ 9,7	+10,1	+20,7	+ 2,7
Total IV :	+ 2,1	+ 8,8	+ 6,0	+ 0,6	+ 8,1	- 4,4	+14,2	-13,8
V. Erreurs et omissions	+ 0,6	+ 0,5	+ 0,7	+ 0,3	+ 0,9	+ 1,5	+ 1,6	- 3,2
Total I à V :	—	+10,7	+ 8,5	- 6,4	+12,3	- 4,5	+17,9	+20,0
VI. Refinancement en dehors des organismes monétaires de créances commerciales sur l'étranger (augmentation : —)	- 0,1	—	- 1,2	+ 1,1	- 2,7	+ 0,8	- 2,8	- 4,8
VII. Total (I à VI) correspondant au mouvement des avoirs extérieurs nets des organismes monétaires	- 0,1	+10,7	+ 7,3	- 5,3	+ 9,6	- 3,7	+15,1	+15,2
Banque nationale	+11,2	+12,6	+ 8,0	+ 1,7	+12,4	-14,2	+ 5,4	+11,4
Autres	-11,3	- 1,9	- 0,7	- 7,0	- 2,8	+10,5	+ 9,7	+ 3,8

(1) Pour une partie des importations, les chiffres sont c.i.f. c'est-à-dire qu'ils comprennent les frets et assurances pour le transport de ces importations.
(2) Cette rubrique ne comprend, en dépenses, qu'une partie des frets et assurances pour le transport des importations (voir (1) ci-dessus).

Transports

1. — Navires de mer entrés dans les ports belges.

PAVILLONS	Anvers				Gand				Autres ports			
	1969		1970		1969		1970		1969		1970	
	Nom- bre	Tonnage net	Nom- bre	Tonnage net	Nom- bre	Tonnage net	Nom- bre	Tonnage net	Nom- bre	Tonnage net	Nom- bre	Tonnage net
Americain	188	1 228 228	78	728 507	7	77 764	—	—	18	109 421	20	115 894
Argentin	29	141 872	42	222 978	—	—	1	12 176	—	—	2	7 457
Australien	2	20 250	3	55 898	—	—	1	271	—	—	—	—
Algérien	5	12 484	2	14 068	—	—	—	—	5	14 448	—	—
Belge	605	3 008 758	514	2 801 710	29	175 858	27	246 208	4 376	5 987 816	4 147	5 834 679
Brésilien	34	182 637	32	170 867	—	—	—	—	—	—	—	—
Birman	3	14 982	5	24 246	—	—	—	—	2	6 972	1	5 679
Bermudes	—	—	—	—	—	—	—	—	—	—	5	1 985
Britannique	2 030	7 225 661	2 083	7 447 658	384	769 504	345	940 569	3 381	6 834 760	3 569	7 782 109
Bulgare	46	150 619	52	179 922	1	5 348	—	—	36	41 387	3	13 586
Burundi	1	5 881	—	—	—	—	—	—	—	—	—	—
Canadien	4	85 001	1	15 437	—	—	—	—	—	—	—	—
Chilien	13	74 816	11	59 674	—	—	—	—	—	—	—	—
Chinois	9	51 695	20	121 561	—	—	—	—	—	—	—	—
Colombien	21	75 557	26	89 998	—	—	—	—	—	—	—	—
Congolais	8	62 720	7	54 880	—	—	—	—	—	—	—	—
Cubain	9	32 637	6	16 696	1	5 299	1	607	—	—	—	—
Curacao	—	—	—	—	—	—	—	—	1	271	—	—
Cypriote	81	265 902	64	199 943	9	20 548	10	18 327	7	12 227	3	10 774
Danois	776	1 619 507	751	1 752 672	258	127 085	217	88 193	145	584 340	126	336 285
Allemand	5 177	11 859 677	6 118	13 203 758	1 027	449 375	1 065	627 649	617	524 710	674	436 022
Philippin	12	53 476	23	131 402	—	—	—	—	—	—	1	24 018
Egyptien	24	83 278	32	111 279	3	6 627	—	—	36	157 264	1	5 848
Ethiopien	9	29 968	10	33 642	—	—	—	—	—	—	—	—
Equatorien	—	—	3	14 267	—	—	—	—	—	—	—	—
Farocé	—	—	—	—	—	—	1	248	—	—	—	—
Finlandais	253	780 656	194	668 540	40	68 972	43	85 159	16	20 153	21	83 144
Formosau	13	106 205	15	104 542	—	—	—	—	—	—	—	—
Français	607	3 098 044	554	2 950 360	43	132 261	51	104 590	33	94 088	30	126 396
Chanais	32	169 274	28	151 288	1	5 678	—	—	2	11 390	—	—
Grec	486	2 949 642	551	3 019 621	63	247 527	62	298 875	23	144 113	31	268 639
Hondurien	4	3 848	1	962	—	—	—	—	—	—	—	—
Hongrois	3	6 797	3	6 797	—	—	—	—	—	—	—	—
Guinéen	—	—	2	15 696	—	—	—	—	—	—	—	—
Irlandais	43	94 492	30	87 947	3	3 245	1	316	—	—	—	—
Islandais	39	51 440	40	45 709	1	1 315	—	—	1	2 019	5	6 852
Indien	51	459 430	53	341 498	9	140 687	1	13 438	2	10 754	1	5 153
Indonésien	22	121 511	14	82 984	—	—	—	—	—	—	—	—
Irakien	6	16 494	5	13 745	—	—	—	—	—	—	—	—
Iranien	13	117 163	13	98 828	—	—	—	—	—	—	—	—
Israélien	60	610 797	41	287 618	3	31 692	8	45 736	9	16 145	6	13 255
Italien	133	1 011 082	168	1 357 921	22	238 858	20	240 340	20	116 890	19	131 729
Côte d'Ivoire	4	19 743	2	9 596	1	5 161	—	—	—	—	1	4 798
Japonais	115	978 865	133	1 242 149	2	48 561	5	85 274	7	178 483	3	120 468
Yougoslave	54	427 391	61	316 755	2	12 677	2	25 069	3	27 239	4	21 900
Kenien	3	14 211	2	9 474	—	—	—	—	—	—	1	4 737
Koweït	13	145 436	17	203 864	—	—	—	—	—	—	—	—
Libanais	21	65 747	13	30 062	—	—	3	7 436	3	12 954	—	—
Libérien	587	7 052 284	672	7 580 164	60	466 595	84	688 393	36	799 411	50	817 016

1. — Navires de mer entrés dans les ports belges (suite).

PAVILLONS	Anvers				Gand				Autres ports			
	1969		1970		1969		1970		1969		1970	
	Nom- bre	Tonnage net	Nom- bre	Tonnage net	Nom- bre	Tonnage net	Nom- bre	Tonnage net	Nom- bre	Tonnage net	Nom- bre	Tonnage net
Malgache	3	17 142	4	28 421	—	—	—	—	1	1 196	—	—
Maltais	3	2 632	4	19 732	1	1 178	—	—	—	—	3	8 849
Marocain	36	61 640	26	45 145	1	522	2	9 084	1	1 017	1	1 085
Mexicain	7	53 466	5	25 410	1	12 980	2	26 098	—	—	—	—
Monégasque	—	—	2	17 086	—	—	—	—	—	—	—	—
Néerlandais	2 637	4 554 324	2 844	4 647 571	585	190 574	569	206 514	736	228 519	802	328 781
Antilles Néerlandaises ..	—	—	—	—	1	271	2	603	—	—	1	475
Nicaraguayen	17	78 834	—	—	—	—	—	—	—	—	1	3 032
Nigérien	—	—	22	114 060	—	—	—	—	2	10 721	1	4 258
Norvégien	1 171	6 251 277	1 274	6 528 456	206	807 239	215	925 380	96	1 116 434	161	896 059
Ougandais	—	—	1	3 858	—	—	—	—	—	—	—	—
Pakistanaï	88	213 118	40	232 239	—	—	—	—	2	11 185	—	—
Panamien	173	906 951	190	1 025 880	48	328 134	51	320 543	27	354 380	26	147 563
Paraguayen	5	2 140	4	1 740	—	—	—	—	—	—	—	—
Péruvien	30	178 018	36	237 080	—	—	—	—	—	—	—	—
Polonais	310	969 541	361	1 162 906	22	22 463	51	48 080	30	49 575	14	26 029
Portugais	55	123 659	54	134 840	—	—	—	—	1	2 268	1	1 836
Roumain	48	135 937	68	187 017	2	4 536	4	9 252	—	—	—	—
Sénégalais	—	—	—	—	—	—	—	—	—	—	—	—
Singapore	7	34 412	17	79 731	—	—	1	3 130	—	—	—	—
Arabie Saoudite	1	3 711	—	—	—	—	—	—	—	—	—	—
Soudanais	9	24 391	8	21 952	—	—	—	—	1	2 720	2	5 504
Somalien	5	27 029	11	60 833	2	1 302	3	6 003	1	195	1	1 100
Espagnol	139	202 399	226	286 450	63	111 362	58	92 858	8	8 640	20	18 561
Suriname	—	—	—	—	—	—	—	—	1	423	—	—
Tanzanien	2	7 716	2	7 716	—	—	—	—	—	—	—	—
Tchécoslovaque	1	18 517	2	11 065	1	7 871	1	18 661	—	—	—	—
Tunisien	15	23 875	11	16 247	—	—	—	—	—	—	—	—
Turc	63	189 469	54	184 055	1	5 400	1	15 373	4	21 822	—	—
Uruguayen	11	59 899	18	74 825	—	—	—	—	1	1 867	—	—
U.R.S.S.	503	1 399 105	499	1 493 230	149	323 530	157	332 613	127	216 486	146	234 927
Vénézuélien	3	7 195	—	—	—	—	—	—	—	—	—	—
Sud-Africain	67	423 360	64	428 089	—	—	—	—	—	—	—	—
Sud-Coréen	2	20 321	6	107 621	—	—	—	—	—	—	—	—
Suédois	844	4 907 092	731	4 583 974	196	164 049	185	173 366	32	386 113	49	385 608
Suisse	17	100 264	12	55 410	1	7 825	—	—	—	—	2	6 311
Divers	—	—	—	—	—	—	—	—	5	1 110	19	6 672
<i>Total ...</i>	17 885	65 523 537	19 150	67 894 317	3 254	5 024 968	3 251	5 711 431	9 855	18 071 894	9 974	18 205 023
<i>Dont :</i>												
Chargés	13 648	57 156 410	14 216	59 827 820	1 746	3 028 032	1 657	3 835 793	8 893	17 609 562	9 132	17 462 695
Su. lest	4 237	8 367 127	4 934	8 066 497	1 503	1 996 936	1 594	1 875 638	962	462 332	842	742 328

2. — Trafic international des ports de l'Union économique belgo-luxembourgeoise.

 Chargements ⁽¹⁾

MOUVEMENTS	1938 Tonnes (poids net)	1967 Tonnes (poids brut)	1968 Tonnes (poids brut)	1969 Tonnes (poids brut)	1970 Tonnes (poids brut)
A. Anvers					
<i>Exportations.</i>					
Mer	—	11 910 229	14 004 339	15 208 773	14 634 851
Canaux, rivières	—	2 471 225	2 781 539	2 903 099	3 679 544
Chemin de fer	—	119 369	189 158	315 445	439 003
Route	—	582 603	670 723	876 002	930 152
Total:	—	15 083 426	17 645 759	19 303 319	19 683 550
<i>Transit.</i>					
Mer	—	8 294 387	9 905 151	8 919 675	8 663 157
Canaux, rivières	—	3 961 611	4 686 499	3 890 068	4 449 840
Chemin de fer	—	295 172	361 505	710 885	757 415
Route	—	489 393	701 959	750 804	804 337
Total:	—	12 640 563	15 655 114	14 271 432	14 674 749
<i>Total.</i>					
Mer	11 706 279	20 204 616	23 909 490	24 128 448	23 298 008
Canaux, rivières	4 411 694	6 432 836	7 468 038	6 793 167	8 129 384
Chemin de fer	380 102	414 541	550 663	1 026 330	1 196 418
Route	—	1 077 949	1 372 682	1 626 806	1 734 489
Total général:	16 498 075	27 057 946	33 300 873	33 574 751	34 358 299
B. Gent					
<i>Exportations.</i>					
Mer	—	631 658	904 670	3 727 494	3 445 534
Canaux, rivières	—	1 212 113	1 876 560	2 074 015	1 680 018
Chemin de fer	—	192 080	323 194	577 303	643 702
Route	—	453 870	580 253	678 165	624 486
Total:	—	2 489 721	3 684 677	7 056 977	6 393 740
<i>Transit.</i>					
Mer	—	259 318	262 911	338 739	334 640
Canaux, rivières	—	444 738	506 321	997 713	896 210
Chemin de fer	—	23 376	40 812	111 880	45 978
Route	—	7 457	12 109	8 150	13 957
Total:	—	734 889	822 153	1 456 482	1 290 785
<i>Total.</i>					
Mer	1 044 559	890 976	1 167 581	4 066 233	3 780 174
Canaux, rivières	1 526 109	1 656 851	2 382 881	3 071 728	2 576 228
Chemin de fer	380 149	215 456	364 006	689 183	689 680
Route	—	461 327	592 362	686 315	638 443
Total général:	2 950 817	3 224 610	4 506 830	8 513 459	7 684 525
C. Overige havens					
<i>Exportations.</i>					
Mer	—	479 629	515 692	611 555	483 624
Canaux, rivières	—	2 969 180	3 021 002	2 716 565	2 918 103
Chemin de fer	—	146 832	151 594	195 518	278 325
Route	—	495 005	477 586	519 866	495 600
Total:	—	4 090 646	4 165 874	4 043 504	4 175 652
<i>Transit.</i>					
Mer	—	320 351	418 667	545 172	557 467
Canaux, rivières	—	49 997	44 069	39 602	83 010
Chemin de fer	—	131 520	213 267	616 967	546 699
Route	—	74 151	73 490	71 172	106 970
Total:	—	576 019	749 493	1 272 913	1 294 146
<i>Total.</i>					
Mer	809 284	799 980	934 359	1 156 727	1 041 091
Canaux, rivières	444 833	3 019 177	3 065 071	2 756 167	3 001 113
Chemin de fer	193 272	278 352	364 861	812 485	825 024
Route	—	569 156	551 076	591 038	602 570
Total général:	1 447 389	4 666 665	4 915 367	5 316 417	5 469 798

(1) Le trafic considéré est celui enregistré par l'Administration des douanes.

3. — Trafic international des ports de l'Union économique belgo-luxembourgeoise.

Déchargements ⁽¹⁾

MOUVEMENTS	1938 Tonnes (poids net)	1967 Tonnes (poids brut)	1968 Tonnes (poids brut)	1969 Tonnes (poids brut)	1970 Tonnes (poids brut)
A. Anvers					
<i>Importations (2).</i>					
Mer	—	36 311 555	39 759 881	40 645 689	47 747 141
Canaux, rivières	—	3 303 019	1 734 892	1 717 559	3 073 104
Chemin de fer	—	216 112	269 742	466 535	411 807
Route	—	612 378	647 857	762 201	770 079
Total:	—	40 443 064	42 412 372	43 591 984	52 002 131
<i>En vue du transit.</i>					
Mer	—	5 887 462	8 763 742	8 246 163	7 087 379
Canaux, rivières	—	5 516 694	12 413 242	8 481 260	4 477 610
Chemin de fer	—	829 794	1 063 732	1 204 708	1 460 666
Route	—	571 022	754 794	842 954	1 058 124
Total:	—	12 804 972	22 995 510	18 775 085	14 083 779
Total.					
Mer	11 872 670	42 199 017	48 523 623	48 891 852	54 834 520
Canaux, rivières	4 589 167	8 819 713	14 148 134	10 198 819	7 550 714
Chemin de fer	1 791 632	1 045 906	1 333 474	1 671 243	1 872 473
Route	—	1 183 400	1 402 651	1 605 155	1 828 203
Total général:	18 253 469	53 248 036	65 407 882	62 367 069	66 085 910
B. Gand					
<i>Importations (2).</i>					
Mer	—	1 265 214	936 650	3 532 656	4 765 580
Canaux, rivières	—	3 745 385	5 776 151	5 169 480	4 752 334
Chemin de fer	—	147 780	105 029	225 494	305 457
Route	—	212 422	229 345	253 662	267 868
Total:	—	5 370 801	7 047 175	9 181 292	10 091 239
<i>En vue du transit.</i>					
Mer	—	367 690	413 498	998 031	796 444
Canaux, rivières	—	265 822	530 175	1 254 418	433 903
Chemin de fer	—	121 152	132 405	136 325	110 703
Route	—	41 061	40 782	46 520	58 445
Total:	—	795 725	1 116 860	2 435 294	1 399 495
Total.					
Mer	2 287 107	1 632 904	1 350 148	4 530 687	5 562 024
Canaux, rivières	2 035 784	4 011 207	6 306 326	6 423 898	5 186 237
Chemin de fer	197 864	268 932	237 434	361 819	416 160
Route	—	253 483	270 127	300 182	326 313
Total général:	4 520 755	6 166 526	8 164 035	11 616 586	11 490 734
C. Autres ports					
<i>Importations (2).</i>					
Mer	—	1 431 640	3 524 180	7 210 856	7 089 802
Canaux, rivières	—	5 941 018	5 316 886	5 348 032	5 068 324
Chemin de fer	—	583 491	536 710	619 568	665 270
Route	—	1 089 020	1 351 583	1 372 153	1 440 013
Total:	—	9 045 169	10 729 359	14 550 609	14 263 409
<i>En vue du transit.</i>					
Mer	—	250 078	749 624	1 083 341	1 028 943
Canaux, rivières	—	15 059	491 426	249 539	411 677
Chemin de fer	—	255 236	348 034	432 494	413 841
Route	—	28 659	149 642	186 246	245 827
Total:	—	549 032	1 738 726	1 951 620	2 100 288
Total.					
Mer	804 569	1 681 718	4 273 804	8 294 197	8 118 745
Canaux, rivières	1 030 205	5 956 077	5 808 312	5 597 571	5 480 001
Chemin de fer	437 811	838 727	884 744	1 052 062	1 079 111
Route	—	1 117 679	1 501 225	1 558 399	1 685 840
Total général:	2 272 585	9 594 201	12 468 085	16 502 229	16 363 697

(1) Le trafic considéré est celui enregistré par l'Administration des Douanes.

(2) Les importations comprennent les entrées en entrepôt.

4. — Flotte marchande belge ⁽¹⁾.

(Source : Administration de la Marine.)

SITUATION au 1 ^{er} janvier	Nombre			B. R. T.		
	Navires à vapeur	Navires à moteur	Total	Navires à vapeur	Navires à moteur	Total
1900	67	—	(2) 73	150 110	—	(2) 153 752
1910	97	—	(2) 101	261 466	—	(2) 265 680
1920	125	12	(2) 141	346 633	7 182	(2) 356 973
1925	156	4	(2) 161	488 178	8 062	(2) 499 016
1930 (3)	143	10	(2) 154	456 773	49 648	(2) 509 197
1935 (3)	90	10	100	306 179	56 734	362 913
1938	76	16	92	266 344	79 979	346 323
1939	67	28	95	238 816	126 526	365 342
1940	56	31	87	211 276	136 776	348 052
1945	30	22	52	109 267	90 458	199 725
1946	28	24	52	95 807	107 359	203 166
1947	34	27	61	117 845	130 149	247 994
1948	47	31	78	203 881	146 100	349 981
1949	52	39	91	216 467	175 511	391 978
1950	48	46	94	204 623	204 156	408 779
1951	45	49	94	198 648	226 301	424 949
1952	43	47	90	206 732	223 844	430 576
1953	40	51	91	200 257	236 786	437 043
1954	39	51	90	191 005	229 130	420 135
1955	32	50	82	198 254	232 068	430 322
1956	32	50	82	221 033	229 544	450 577
1957	34	52	86	241 485	261 761	503 246
1958	34	57	91	248 906	282 281	531 187
1959	34	65	99	265 840	353 660	619 500
1960	31	67	98	259 513	369 512	629 025
1961	27	70	97	282 816	393 975	676 791
1962	22	69	91	229 441	396 326	625 767
1963	21	76	97	238 973	428 600	667 573
1964	18	81	99	217 066	480 656	697 722
1965	15	85	100	218 853	508 998	727 851
1966	10	87	97	169 175	591 327	760 502
1967	9	80	89	161 362	609 675	771 037
1968	9	84	93	161 480	673 891	835 371
1969	9	83	92	161 480	724 228	885 708
1970	9	88	97	161 480	797 216	958 696
1971	9	80	89	161 480	812 301	973 781

(1) Non compris les paquebots de l'Etat belge.

(2) Y compris en 1900 : 6 voiliers d'un tonnage brut global de 3 642 BRT ; en 1910 : 4 voiliers d'un tonnage brut global de 4 214 BRT ; en 1920 : 4 voiliers d'un tonnage brut global de 3 158 BRT ; en 1925 et 1930 : 1 voilier de 2 776 BRT.

(3) La flotte marchande comprenait en outre en 1930 : 10 allèges de mer d'un tonnage brut total de 5 898 BRT ; en 1935 : 5 allèges de mer d'un tonnage brut total de 2 907 BRT.

5. — Nature de la flotte belge.

ANNÉES 1 ^{er} janvier	Nombre d'unités					Tonnage brut d'après la règle belge de jaugeage (en tonneaux)				
	Paquebots mixtes	Cargos	Navires fruitiers	Pétroliers	Total	Paquebots mixtes	Cargos	Navires fruitiers	Pétroliers	Total
1900	6	67	—	—	73	17 231	136 521	—	—	153 752
1910	3	98	—	—	101	11 397	254 283	—	—	265 680
1920	2	138	—	1	141	15 439	340 964	—	570	356 973
1930	6	139	—	9	154	52 220	399 812	—	57 165	509 197
1940	5	73	—	9	87	52 185	230 855	—	65 012	348 052
1950	3	82	1	8	94	32 220	309 793	3 057	63 709	408 779
1951	5	79	1	9	94	53 844	293 514	3 057	74 534	424 949
1952	5	76	1	8	90	53 844	305 251	3 057	68 424	430 576
1953	5	77	1	8	91	53 844	311 718	3 057	68 424	437 043
1954	5	78	1	6	90	53 844	311 768	3 057	51 466	420 135
1955	5	68	2	7	82	53 844	300 149	6 245	70 084	430 322
1956	5	66	2	9	82	53 844	288 427	6 245	102 061	450 577
1957	6	69	2	9	86	67 554	321 803	6 245	107 644	503 246
1958	7	73	2	9	91	81 385	335 927	6 231	107 644	531 187
1959	7	76	4	12	99	81 385	373 294	12 209	152 612	619 500
1960	7	75	4	12	98	81 385	388 728	12 209	146 703	629 025
1961	7	74	4	12	97	81 385	399 511	12 209	183 686	676 791
1962	4	72	4	11	91	42 992	403 800	12 209	166 766	625 767
1963	4	76	4	13	97	42 992	418 017	12 209	194 355	667 573
1964	4	79	4	12	99	42 992	458 218	12 209	184 303	697 722
1965	4	80	2	14	100	42 992	446 092	5 978	232 789	727 851
1966	4	75	4	14	97	42 992	452 349	16 272	248 889	760 502
1967	4	69	2	14	89	42 568	469 743	10 042	248 684	771 037
1968	2	70	4	17	93	21 060	497 011	20 335	296 965	835 371
1969	1	69	6	16	92	10 530	548 045	30 645	296 488	885 708
1970	1	73	8	15	97	10 530	610 116	42 351	295 699	958 696
1971	1	65	8	15	89	10 530	632 566	42 351	288 344	973 781

6. — Flotte intérieure belge.

(Source : Administration de la navigation intérieure)

ANNÉES 1 ^{er} janvier	Nombre			Tonnage		
	Bateaux à moteur	Bateaux sans moteur	Total	Bateaux à moteur	Bateaux sans moteur	Total
1939	2 138	4 774	6 912	563 892	1 872 908	2 436 800
1958	4 767	1 411	6 178	1 722 410	735 457	2 457 867
1959	4 967	1 319	6 286	1 826 503	692 100	2 518 603
1960	5 096	1 278	6 374	1 900 687	695 133	2 595 820
1961	5 128	963	6 091	1 952 619	614 040	2 566 659
1962	5 153	877	6 030	2 021 587	586 776	2 608 363
1963	5 120	807	5 927	2 060 895	564 958	2 625 853
1964	5 123	766	5 889	2 124 562	562 514	2 687 076
1965	5 187	724	5 911	2 224 423	541 204	2 765 627
1966	5 212	689	5 901	2 294 383	520 288	2 814 671
1967	5 264	678	5 942	2 352 942	522 287	2 875 229
1968	5 247	629	5 876	2 369 643	494 503	2 864 146
1969	5 190	589	5 779	2 354 273	455 769	2 810 042
1970	5 047	516	5 563	2 324 736	406 331	2 731 067
1971	4 843	455	5 298	2 244 285	370 395	2 614 680

7. — Aperçu général de la navigation intérieure.

Nature du trafic.	Années	Nombre de voyages	Quantité transportée (en 1 000 t)		Tonnage kilométrique (en 1 000 000 tkm)	
			Total	Dont bateaux à moteur	Total	Dont bateaux à moteur
1	2	3	4	5	6	7
Trafic intérieur	1962	87 748	25 522	20 850	2 398	..
	1963	78 324	22 777	19 505	2 125	..
	1964	84 712	26 356	21 383	2 438	..
	1965	79 350	25 778	21 476	2 399	2 130
	1966	71 199	26 455	21 907	2 316	2 052
	1967	68 746	27 111	22 602	2 413	2 155
	1968	68 136	28 168	23 698	2 497	2 248
	1969	68 735	29 213	24 746	2 555	2 306
	1970	70 493	31 237	26 972	2 702	2 454
	Importations	1962	53 391	22 156	19 060	1 394
1963		49 924	22 599	19 382	1 412	..
1964		57 854	26 195	22 634	1 716	..
1965		56 625	27 806	23 696	1 692	1 550
1966		57 503	28 865	25 299	1 703	1 584
1967		63 959	32 601	29 182	1 834	1 741
1968		69 803	37 644	33 617	2 078	1 981
1969		70 357	36 926	33 256	2 201	2 104
1970		67 129	35 638	31 754	2 095	1 994
Exportations		1962	43 375	15 709	13 827	1 191
	1963	41 311	16 156	14 458	1 242	..
	1964	47 057	18 522	16 611	1 389	..
	1965	44 132	18 867	16 726	1 406	1 312
	1966	47 635	19 785	17 773	1 372	1 301
	1967	50 564	20 999	19 043	1 441	1 372
	1968	49 764	22 657	20 538	1 482	1 412
	1969	47 520	20 916	19 550	1 438	1 394
	1970	46 035	20 272	18 595	1 382	1 331
	Transit	1962	11 855	3 254	3 010	438
1963		12 401	3 268	3 136	423	..
1964		15 342	4 235	4 050	564	..
1965		16 961	4 580	4 427	590	569
1966		17 246	4 489	4 433	578	570
1967		17 827	4 621	4 584	574	569
1968		18 800	4 861	4 851	594	592
1969		21 690	5 602	5 589	677	675
1970		16 815	4 418	4 400	556	553
Ensemble du trafic		1962	196 369	66 642	56 747	5 421
	1963	181 960	64 800	56 480	5 202	..
	1964	204 965	75 308	64 679	6 107	..
	1965	197 068	77 031	66 325	6 087	5 561
	1966	193 583	79 595	69 411	5 970	5 507
	1967	201 096	85 332	75 412	6 262	5 838
	1968	206 503	93 331	82 704	6 651	6 233
	1969	208 302	92 657	83 140	6 870	6 480
	1970	200 472	91 565	81 722	6 734	6 333

8. — Navigation intérieure. Mouvement sur les voies navigables. — 1970.

BASSINS ET VOIES NAVIGABLES	Longueur (km)	Départs vers des destinations en dehors de la voie		Arrivées en provenance d'autres voies ou de pays étrangers	
		N (1)	1 000 t	N (1)	1 000 t
1	2	3	4	5	6
Bassin de l'Escaut Maritime :					
Escaut Maritime I (Gentbrugge-Rupel)	68,4	503	192	1 692	722
Escaut Maritime II (Rupel-Front. néerland.)	39,4	37 547	20 044	25 903	14 048
Rupel	12,0	533	118	1 093	246
Dyle	28,5	16	7	735	323
Canal de la Nèthe	15,4	4	1	1 113	445
Nèthes	18,7	—	—	51	19
Moervaart-Durme	45,9	43	10	23	10
Total :	228,3	—	—	—	—
Canaux de la Campine :					
Canal Albert	129,6	10 114	5 679	20 159	9 528
Canal de Lanaye à Maastricht	1,9	—	—	—	—
Canal de Briegden à Neerharen	4,9	18	2	113	56
Canal de Maastricht à Bois-le-Duc	43,5	10 051	3 867	177	45
Canal de Bocholt à Herentals	57,4	5 547	2 143	3 915	1 385
Canal de Kwaadmechelen à Dessel	15,8	925	244	683	174
Canal de Dessel-Turnhout-Schoten	63,3	213	51	5 151	1 373
Canal de Beverlo	14,8	942	295	1 132	423
Canal de Haccourt à Visé	0,9	—	—	—	—
Total :	332,1	—	—	—	—
Canaux brabançons :					
Canal de Charleroi à Bruxelles	68,5	1 876	713	5 135	2 432
Canal de Bruxelles au Rupel	31,9	1 765	797	11 223	8 327
Canal de Louvain à la Dyle	30,0	104	22	1 742	500
Total :	130,4	—	—	—	—
Meuse et Sambre :					
Meuse	116,2	11 502	5 902	9 319	6 352
Sambre	87,2	5 497	1 778	5 481	2 150
Ourthe	4,1	6	1	1 031	289
Meuse (en aval de Liège)	10,0	824	265	1 437	1 196
Meuse mitoyenne	11,6	1 004	471	—	—
Total :	229,1	—	—	—	—
Bassin du Haut-Escaut :					
Haut-Escaut	85,7	2 289	650	3 345	873
Lys	91,5	222	46	2 564	637
Dendre	65,1	1 000	241	2 601	762
Canal de Gand à Terneuzen	17,1	11 864	4 344	7 558	6 520
Canal de Gand à Bruges	44,6	53	10	1 781	569
Canal de dérivation de la Lys	27,5	7	1	674	167
Canal de Roulers à la Lys	16,6	254	56	5 499	1 340
Canal de Bossuit à Courtrai	15,4	644	98	1 209	279
Canal de l'Espierres	8,4	—	—	25	6
Ringvaart	22,0	24	7	159	68
Gand	12,7	511	152	1 650	1 290
Total :	406,6	—	—	—	—
Centre et Borinage :					
Canal du Centre	25,1	2 830	800	1 984	677
Canal de Ath-Condé	31,3	181	50	116	29
Canal de Nimy-Blaton-Péronnes	38,9	766	203	1 495	412
Total :	95,3	—	—	—	—
Bassin de l'Yser et Côte :					
Yser	41,2	6	1	187	43
Canal d'Ypres à l'Yser	15,2	17	3	170	32
Canal de Plassendale à Dunkerque	39,7	68	16	504	134
Canal de Lo	14,3	2	—	6	2
Canal de Bruges à Ostende	20,9	588	164	1 751	583
Canal de Bruges à Zeebrugge	12,0	530	160	1 358	493
Canal de Bruges à l'Ecluse	6,5	1	—	41	11
Total :	149,8	—	—	—	—
Total général :	1 571,6	—	—	—	—

(1) N = Nombre de voyages (bateaux chargés).

(2) Ne peut pas être additionné parce qu'un même bateau est souvent repris dans plusieurs voies navigables. Dès lors le total général est inférieur au total des données des voies navigables pris séparément.

Transit (par rapport à la voie)		Trafic à l'intérieur de la voie		Total			Nombre total de voyages bateaux vides	Capacité totale (1 000 t)	
N (1)	1 000 t	N (1)	1 000 t	N (1)	1 000 t	1 000 tkm		Bateaux chargés	Bateaux vides
7	8	9	10	11	12	13	14	15	16
(2)	(2)			(2)	(2)		(2)	(2)	(2)
19 898	5 187	—	—	22 093	6 101	302 257	9 172	8 184	3 236
24 848	13 301	72	49	88 370	47 443	878 439	47 815	55 483	28 050
24 119	13 728	548	126	26 293	14 218	54 183	12 291	15 842	5 558
1 846	523	—	—	2 597	853	217	3 155	1 026	1 225
3 950	1 094	—	—	5 067	1 540	32 931	6 064	1 798	2 407
—	—	—	—	51	19	380	104	24	50
—	—	—	—	66	20	199	140	28	50
—	—	—	—	—	—	1 268 606	—	—	—
46 808	22 046	1 118	506	78 199	37 760	2 258 358	55 515	42 100	29 025
24 326	12 335	—	—	24 326	12 335	24 672	12 146	13 379	6 414
8 691	3 137	—	—	8 822	3 195	15 804	7 078	3 538	2 967
7 721	2 199	79	4	18 028	6 116	88 589	16 137	6 844	6 457
9 800	2 968	66	16	19 328	6 511	190 978	17 915	7 452	7 241
405	92	2	—	2 015	510	3 207	2 343	670	823
4	1	9	1	5 377	1 425	46 784	5 105	1 746	1 674
—	—	—	—	2 074	720	4 476	1 896	829	742
106	28	—	—	106	28	28	107	35	34
—	—	—	—	—	—	2 632 896	—	—	—
9 016	2 869	184	46	16 211	6 060	205 995	9 842	7 223	4 571
9 755	4 163	117	80	22 860	13 393	341 787	8 657	14 862	4 453
—	—	—	—	1 846	523	13 365	2 679	675	1 004
—	—	—	—	—	—	561 147	—	—	—
15 130	5 704	1 466	469	37 417	18 427	615 095	23 186	20 616	13 176
6 283	1 775	141	41	17 401	5 743	225 373	9 132	7 013	3 696
—	—	—	—	1 037	290	869	984	349	308
1	—	1 033	190	3 295	1 652	1 985	3 264	1 832	1 826
—	—	—	—	1 004	471	471	688	577	415
—	—	—	—	—	—	843 793	—	—	—
26 929	6 892	119	15	32 682	8 431	568 885	8 673	11 621	2 875
14 139	3 483	30	—	16 955	4 167	178 770	9 679	5 946	3 321
75	18	23	7	3 699	1 028	23 360	2 783	1 321	999
23 641	7 163	325	251	43 388	18 279	191 999	26 176	22 536	15 068
19 112	4 988	1	—	20 957	5 566	98 141	15 355	7 630	5 507
14 137	3 499	—	—	14 818	3 668	50 704	8 879	5 185	3 030
—	—	114	25	5 867	1 421	18 103	5 639	2 036	1 948
87	20	—	—	1 940	397	3 135	1 147	645	383
1 595	382	—	—	1 620	388	3 101	1 350	554	453
46 110	12 075	2	—	46 295	12 150	137 897	21 701	16 653	7 654
3 351	869	2	—	5 514	2 310	6 359	3 307	2 795	2 063
—	—	—	—	—	—	1 280 454	—	—	—
4 212	1 077	38	9	9 064	2 564	41 048	4 926	3 356	1 836
2 825	710	—	—	3 122	789	9 648	760	1 119	264
6 732	1 739	3	1	8 996	2 355	70 543	4 189	3 172	1 441
—	—	—	—	—	—	121 239	—	—	—
181	34	118	30	492	108	2 061	475	152	144
—	—	—	—	187	35	516	184	53	53
642	117	3	1	1 217	267	5 159	1 883	389	603
3	—	—	—	11	2	13	26	4	6
2 936	832	5	1	5 280	1 579	13 146	5 403	2 042	1 984
12	7	19	6	1 919	665	4 524	1 209	843	510
—	—	—	—	42	11	22	125	15	41
—	—	—	—	—	—	25 441	—	—	—
—	—	—	—	—	—	6 733 576	—	—	—

9. — Navigation intérieure. — Répartition selon la nature des marchandises. — 1970 ⁽¹⁾.

NATURE DES MARCHANDISES (nomenclature N.S.T.)	Nombre de voyages	Trafic (en 1 000 t)					Bateaux à moteur (2) Total (en 1 000 t)
		Exportation	Importation	Transit	Trafic inté- rieur	Total	
		1	2	3	4	5	
Produits agricoles et animaux vivants	23 262	1 121	2 293	1 417	1 128	5 959	5 829
Denrées alimentaires et fourrages	16 365	538	1 467	762	1 107	3 873	3 635
Combustibles minéraux solides	13 882	600	2 570	467	5 640	9 276	6 283
Produits pétroliers	22 868	4 449	5 245	25	7 574	17 293	15 804
Minerais et déchets pour la métallurgie	9 147	1 679	1 192	100	2 254	5 225	4 478
Produits métallurgiques	18 978	2 465	3 767	450	1 479	8 162	7 616
Minéraux bruts ou manufacturés et maté- riaux de construction	71 711	7 429	13 735	604	9 404	31 172	29 542
Engrais	4 975	664	1 560	212	170	2 605	2 223
Produits chimiques	14 250	1 191	2 943	359	2 311	6 804	5 181
Machines, véhicules, objets manufacturés n.d.a. et transactions spéciales	5 034	136	866	23	171	1 195	1 131
Total:	200 472	20 272	35 638	4 418	31 237	91 565	81 722

9. — Navigation intérieure. — Répartition selon la nature des marchandises. — 1970 ⁽¹⁾. (suite)

NATURE DES MARCHANDISES (nomenclature N.S.T.)	Tonnage kilométrique (en 1 000 tkm)				
	Exportation	Importation	Transit	Trafic intérieur	Total
	8	9	10	11	12
Produits agricoles et animaux vivants	113 938	259 345	182 410	78 474	634 167
Denrées alimentaires et fourrages	46 240	92 945	92 367	79 172	310 724
Combustibles minéraux solides	48 002	133 887	62 339	507 814	752 041
Produits pétroliers	114 266	175 586	3 262	574 938	868 051
Minerais et déchets pour la métallurgie	113 226	59 002	12 881	262 689	447 798
Produits métallurgiques	223 938	168 380	54 529	161 956	608 804
Minéraux bruts ou manufacturés et maté- riaux de construction	559 861	962 452	77 253	824 833	2 424 399
Engrais	66 550	60 683	25 184	16 227	168 644
Produits chimiques	85 145	154 218	42 615	181 743	463 720
Machines, véhicules, objets manufacturés n.d.a. et transactions spéciales	10 669	28 026	2 716	13 817	55 228
Total:	1 381 834	2 094 524	555 555	2 701 663	6 733 576

(1) Bateaux chargés totalement ou partiellement; non compris les bateaux vides
(2) Déjà compris dans les colonnes précédentes.

10. — Navigation intérieure. — Nationalité du propriétaire et classes de capacité des bateaux. — 1970 ⁽¹⁾

SPÉCIFICATION	Nombre total de voyage	Trafic (en t)					Bateaux à moteur (2)	Tonnage kilométrique (en tkm)		
		Expor-tation	Impor-tation	Transit	Intérieur	Total		Total (t)	Expor-tation	Impor-tation
Nationalité du propriétaire :										
Française	16 925	1 726 568	3 061 161	574 945	118 160	5 480 834	4 558 728	177 992 279	221 296 189	
Suisse	1 620	481 189	758 642	4 218	87 992	1 382 036	1 197 431	12 426 099	22 983 506	
Belge	125 778	9 806 417	16 104 671	2 504 295	29 020 219	57 485 602	51 985 071	880 677 551	1 159 748 692	
Néerlandaise	50 987	6 576 656	18 727 080	1 274 858	1 808 155	23 881 699	20 699 942	305 352 622	620 139 080	
Allemande	4 652	1 631 010	1 875 963	40 686	198 276	3 745 935	3 143 916	52 753 284	66 050 551	
Autres	510	49 781	110 342	19 211	9 814	188 648	142 328	2 632 549	4 305 891	
Total :	200 472	20 271 621	35 637 809	4 418 208	31 237 116	91 564 754	81 722 416	1 381 834 384	2 094 523 859	
Capacité :										
moins de 250 t	16 679	608 457	716 413	42 269	966 735	2 333 874	2 055 508	28 325 599	45 218 648	
de 250 à 399 t	96 380	5 897 321	7 000 899	3 870 788	8 998 875	25 767 838	25 522 898	655 402 439	716 424 857	
de 400 à 649 t	41 990	3 624 633	6 469 089	279 186	3 580 401	18 953 360	17 958 082	252 190 195	460 754 678	
de 650 à 999 t	23 162	3 662 501	8 273 761	181 116	4 953 414	17 020 792	16 146 850	190 959 902	411 376 228	
de 1 000 à 1 499 t	16 552	4 735 067	7 821 911	77 365	5 650 449	18 284 792	14 910 981	208 844 189	331 920 427	
de 1 500 et plus	5 709	1 743 592	5 355 736	17 483	2 087 742	9 204 553	5 128 102	51 112 460	128 834 021	
Total :	200 472	20 271 621	35 637 809	4 418 208	31 237 116	91 564 754	81 722 416	1 381 834 384	2 094 523 859	

10. — Navigation intérieure. — Nationalité du propriétaire et classes de capacité des bateaux. — 1970 ⁽¹⁾ (suite).

SPÉCIFICATION	Tonnage kilométrique (en tkm)			Capacité (en t)					Distance parcourue (km)
	Transit	Trafic intérieur	Total	Expor-tation	Impor-tation	Transit	Trafic intérieur	Total	
Nationalité du propriétaire :									
Française	76 968 505	12 449 854	488 706 827	2 391 823	4 362 255	837 544	165 554	7 757 176	1 823 155
Suisse	487 079	8 836 128	44 732 812	580 447	988 753	5 599	107 064	1 681 863	56 153
Belge	322 119 432	2 559 250 025	4 871 795 700	11 773 934	18 387 249	3 564 242	32 965 500	66 695 925	11 805 053
Néerlandaise	147 918 179	110 036 636	1 183 446 467	7 475 990	15 770 663	1 742 669	2 019 833	27 009 205	3 005 793
Allemande	5 488 073	10 196 014	184 487 922	1 912 529	2 326 076	51 471	231 248	4 521 819	198 085
Autre:	2 573 364	894 015	10 405 819	59 257	164 034	26 008	10 248	259 547	29 348
Total :	555 554 632	2 701 662 672	6 733 575 547	24 198 980	41 999 030	6 227 533	35 499 492	107 925 035	16 917 587
Capacité :									
moins de 250 t	3 151 212	46 350 199	123 040 658	687 734	834 203	46 908	1 201 905	2 770 750	814 993
de 250 à 399 t	482 227 268	908 614 070	2 757 668 634	7 833 662	9 249 076	5 552 294	11 184 956	33 819 988	10 873 328
de 400 à 649 t	38 103 259	695 692 603	1 446 740 735	4 099 046	7 335 564	363 026	9 403 337	21 200 993	3 220 136
de 650 à 999 t	18 189 001	427 466 878	1 047 991 609	4 131 481	9 650 375	153 713	5 425 314	19 361 833	1 396 412
de 1 000 à 1 499 t	11 017 219	483 297 979	1 030 079 814	5 391 373	8 813 272	84 578	6 036 219	20 325 442	905 390
de 1 500 et plus	2 866 673	145 240 943	328 054 097	2 055 684	6 116 040	27 014	2 247 741	10 446 479	207 328
Total :	555 554 632	2 701 662 672	6 733 575 547	24 198 980	41 999 030	6 227 533	35 499 492	107 925 035	16 917 587

(1) Bateaux chargés totalement ou partiellement ; non compris les bateaux vides.
 (2) Déjà compris dans les colonnes précédentes.

11. — Navigation intérieure. Chargements dans les ports (en tonnes). — 1970.

BASSINS ET VOIES NAVIGABLES	NATURE DES MARCHANDISES			
	Produits agricoles et animaux vivants	Denrées alimentaires et fourrages	Combustibles minéraux solides	Produits pétroliers
1	2	3	4	5
Bassin de l'Escaut Maritime :				
Escaut Maritime I (Gentbrugge-Rupel)	582	25 226	—	—
Escaut Maritime II (Rupel-Front. néerland.)	1 118 835	1 047 560	1 649 720	10 716 238
Rupel	—	153	151	—
Dyle	—	—	—	—
Canal de la Nèthe	—	—	—	918
Nèthes	—	—	—	—
Moervaart-Durme	—	8 312	—	929
Total :	1 119 417	1 081 251	1 649 871	10 718 085
Canaux de la Campine :				
Canal Albert	14 058	49 899	3 491 996	15 480
Canal de Lanaye à Maastricht	—	—	—	—
Canal de Briegden à Neerharen	—	1 399	—	—
Canal de Maastricht à Bois-le-Duc	103	679	209 091	1 599
Canal de Bocholt à Herentals	1 780	—	816	430
Canal de Kwaadmechelen à Dessel	—	—	595	—
Canal de Dessel-Turnhout-Schoten	30	268	—	—
Canal de Beverlo	—	237	300	233
Canal de Haccourt à Visé	—	—	—	—
Total :	15 971	52 482	3 702 798	17 742
Canaux brabançons :				
Canal de Charleroi à Bruxelles	26 516	1 558	45 726	13 925
Canal de Bruxelles au Rupel	30 056	35 877	329 659	8 239
Canal de Louvain à la Dyle	8 803	11 989	—	—
Total :	65 375	49 424	375 385	22 164
Meuse et Sambre :				
Meuse	58 060	5 503	169 471	10 010
Sambre	21 521	238	53 087	2 968
Ourthe	250	—	—	—
Meuse (en aval de Liège)	1 783	—	90 696	8 642
Meuse mitoyenne	—	—	340	—
Total :	81 614	5 741	313 594	21 620
Bassin du Haut-Escaut :				
Haut-Escaut	16 402	19 895	818	2
Lys	9 682	9 577	—	—
Dendre	11 461	47 299	8 673	205
Canal de Gand à Terneuzen	792 245	261 516	52 272	1 210 760
Canal de Gand à Bruges	1 219	918	—	42
Canal de dérivation de la Lys	160	1 199	—	—
Canal de Roulers à la Lys	2 273	75 908	—	—
Canal de Bossuit à Courtrai	990	32	—	—
Canal de l'Espierres	—	—	—	—
Ringvaart	833	223	—	264
Gand	30 365	999	714	8 694
Total :	865 630	417 566	62 477	1 219 967
Centre et Borinage :				
Canal du Centre	506	1 908	32 502	8 751
Canal de Ath-Condé	3 840	6 460	39 109	—
Canal de Nimy-Blaton-Péronnes	48 876	1 480	30 317	264
Total :	53 222	9 848	101 928	9 015
Bassin de l'Yser et Côte :				
Yser	430	—	—	—
Canal d'Ypres à l'Yser	212	143	—	—
Canal de Plassendale à Dunkerque	10 930	2 516	844	—
Canal de Lo	498	—	—	—
Canal de Bruges à Ostende	9 750	9 941	881	540
Canal de Bruges à Zeebrugge	25 806	15 735	31 999	14 380
Canal de Bruges à l'Ecluse	250	—	—	—
Total :	47 876	28 335	33 724	14 920
Total général :	2 249 105	1 644 647	6 239 777	12 023 513

(Nomenclature N.S.T.)

Minerais et déchets pour la métallurgie	Produits métallurgiques	Minéraux bruts ou manufacturés et matériaux de construction	Engrais	Produits chimiques	Machines, véhicules, objets manufacturés n.d.a. et transactions spéciales	Total 1970
6	7	8	9	10	11	12
434	29	164 482	—	994	362	192 109
2 807 678	761 480	489 096	80 425	1 287 287	134 785	20 093 104
—	—	243 485	—	—	269	244 058
—	6 849	360	—	—	—	7 209
—	372	—	—	—	25	1 315
—	—	—	—	—	—	—
—	—	—	—	—	487	9 728
2 808 112	768 730	897 423	80 425	1 288 281	135 928	20 547 523
286 062	121 807	1 320 956	183 843	686 028	16 020	6 186 149
—	—	325	—	200	318	2 242
3 642	2 138	3 651 446	—	—	2 493	3 871 191
6 766	248 987	1 768 631	1 757	107 134	22 823	2 159 124
—	—	242 848	—	—	429	243 872
1 141	5 319	39 895	313	2 592	1 954	51 512
13 902	62 725	101 524	279	115 949	585	295 734
—	—	—	—	—	—	—
311 513	440 976	7 125 625	186 192	911 903	44 622	12 804 824
7 842	135 627	401 186	109 127	9 039	8 187	758 733
83 570	131 998	98 126	91 856	89 988	3 856	903 225
—	67	864	—	410	296	22 429
91 412	267 692	500 176	200 983	99 437	12 339	1 684 387
78 788	962 477	4 868 446	116 766	68 007	33 968	6 371 496
4 762	669 255	867 279	25 504	166 714	7 122	1 818 450
—	127	580	—	—	—	957
—	—	354 101	—	—	378	455 600
—	—	470 769	—	—	—	471 109
83 550	1 631 859	6 561 175	142 270	234 721	41 468	9 117 612
762	985	609 404	8 691	1 127	6 943	665 029
24 696	803	1 185	—	—	458	46 401
242	1 245	177 035	—	204	1 438	247 802
509 677	513 387	312 145	156 835	747 087	39 059	4 594 983
—	5 783	1 545	—	—	259	9 766
—	70	—	—	—	—	1 429
2 695	—	90	—	—	712	81 678
2 563	93 951	214	—	—	282	98 032
—	—	—	—	—	—	—
—	285	297	—	4 468	452	6 822
6 136	2 714	90 176	3 089	4 709	4 451	152 047
546 771	619 223	1 192 091	168 615	757 595	54 054	5 903 989
891	209 509	514 547	6 591	33 727	1 063	809 995
263	—	—	—	—	—	49 672
5 415	1 295	3 919	7 260	105 444	50	204 320
6 569	210 804	518 466	13 851	139 171	1 113	1 063 987
—	—	30 385	240	263	—	31 318
2 465	100	—	220	—	—	3 140
496	—	1 613	—	—	60	16 459
—	—	—	—	—	—	498
37 098	1 126	4 713	39 729	55 279	5 804	164 861
44 586	3 489	1 332	714	15 479	11 369	164 889
—	—	—	—	—	—	250
84 645	4 715	38 043	40 903	71 021	17 233	381 415
3 932 572	3 948 999	16 832 999	833 239	3 502 129	306 757	51 508 737

12. — Navigation intérieure. — Déchargements dans les ports (en tonnes). — 1970.

BASSINS ET VOIES NAVIGABLES	NATURE DES MARCHANDISES			
	Produits agricoles et animaux vivants	Denrées alimentaires et fourrages	Combustibles minéraux solides	Produits pétroliers
1	2	3	4	5
Bassin de l'Escaut Maritime :				
Escaut Maritime I (Gentbrugge-Rupel)	63 624	54 105	11 314	24 194
Escaut Maritime II (Rupel-Front. néerland.)	327 260	358 362	134 589	2 000 126
Rupel	10 869	485	7 554	70
Dyle	16 014	1 616	1 463	—
Canal de la Nèthe	4 521	—	—	—
Nèthes	2 709	—	2 942	—
Moervaart-Durme	90	240	290	7 124
<i>Total:</i>	425 087	414 808	158 152	2 031 514
Canaux de la Campine :				
Canal Albert	585 084	733 868	542 097	1 155 135
Canal de Lanaye à Maastricht	—	—	—	—
Canal de Briegden à Neerharen	—	—	—	13 138
Canal de Maastricht à Bois-le-Duc	1 956	4 518	—	11 309
Canal de Bocholt à Herentals	21 708	2 123	148 641	332 436
Canal de Kwaadmechelen à Dessel	14 483	4 088	373	39 100
Canal de Dessel-Turnhout-Schoten	90 082	47 754	12 976	4 615
Canal de Beverlo	—	—	122 232	6 158
Canal de Haccourt à Visé	—	—	—	—
<i>Total:</i>	713 313	792 351	826 319	1 561 891
Canaux brabançons :				
Canal de Charleroi à Bruxelles	73 051	10 646	43 484	1 460 115
Canal de Bruxelles au Rupel	181 386	7 906	2 473 561	2 666 312
Canal de Louvain à la Dyle	247 296	36 771	—	610
<i>Total:</i>	501 733	55 323	2 517 045	4 127 037
Meuse et Sambre :				
Meuse	49 670	39 558	2 500 559	671 543
Sambre	14 029	266	701 923	204 105
Ourthe	6 108	2 637	476	92 993
Meuse (en aval de Liège)	13 803	3 636	—	1 159 758
Meuse mitoyenne	—	—	—	—
<i>Total:</i>	83 610	46 097	3 202 958	2 128 399
Bassin du Haut-Escaut :				
Haut-Escaut	76 678	36 666	24 301	287 019
Lys	224 371	158 348	20 217	1 090
Dendre	235 936	2 323	—	55 586
Canal de Gand à Terneuzen	78 311	209 609	984 643	2 335 246
Canal de Gand à Bruges	112 404	140 870	3 615	6 129
Canal de dérivation de la Lys	84 729	37 767	—	5 403
Canal de Roulers à la Lys	549 482	629 434	31 204	8 761
Canal de Bossuit à Courtrai	8 623	4 032	2 038	9 001
Canal de l'Espierres	497	—	—	—
Ringvaart	2 923	766	—	20 477
Gand	75 115	2 707	59 107	44 732
<i>Total:</i>	1 449 069	1 222 522	1 125 125	2 773 444
Centre et Borinage :				
Canal du Centre	250	467	277 888	6 664
Canal de Ath-Condé	15 348	873	251	—
Canal de Nimy-Blaton-Péronnes	67 891	1 259	—	8 643
<i>Total:</i>	83 489	2 599	278 139	15 307
Bassin de l'Yser et Côte :				
Yser	4 042	—	5 987	—
Canal d'Ypres à l'Yser	3 503	2 478	247	—
Canal de Plassendale à Dunkerque	2 013	267	12 376	—
Canal de Lo	—	—	—	—
Canal de Bruges à Ostende	94 338	20 617	15 457	93 748
Canal de Bruges à Zeebrugge	51 051	15 339	67 976	87 734
Canal de Bruges à l'Ecluse	9 569	650	—	—
<i>Total:</i>	164 516	39 351	102 043	181 482
<i>Total général:</i>	3 420 817	2 573 051	8 209 781	12 819 074

(Nomenclature N.S.T.)

Minerais et déchets pour la métallurgie	Produits métallurgiques	Minéraux bruts ou manufacturés et matériaux de construction	Engrais	Produits chimiques	Machines, véhicules, objets manufacturés n.d.a. et transactions spéciales	Total 1970
6	7	8	9	10	11	12
—	15 260	546 528	2 519	428	4 164	722 136
117 170	3 490 995	3 406 847	1 024 762	2 437 818	799 573	14 097 502
—	2 065	314 575	10 318	22 811	4 494	373 241
13 013	11 522	303 561	—	—	40	322 694
—	1 318	415 596	93	—	270	445 015
—	70	12 528	—	—	—	19 497
—	—	2 722	36	230	—	10 802
130 183	3 521 230	5 002 357	1 037 728	2 461 287	808 541	15 990 887
374 671	100 701	5 399 508	77 829	1 045 051	21 181	10 035 125
—	—	3 750	—	37 959	698	55 545
544	1 295	24 276	1 502	3 994	138	49 532
144 923	330 350	391 384	935	7 070	20 874	1 400 444
—	684	106 327	—	9 095	270	174 420
17 407	17 650	1 169 376	1 546	8 651	3 236	1 373 293
236 276	4 143	53 788	—	1 065	70	423 732
—	—	—	—	—	—	—
773 821	454 823	7 148 409	81 812	1 112 885	46 467	13 512 091
41 389	107 803	687 584	4 389	9 472	40 121	2 478 054
9 704	45 600	2 527 696	179 064	330 320	11 434	8 432 983
—	296	215 057	—	100	252	500 382
51 093	153 699	3 430 337	183 453	339 892	51 807	11 411 419
1 549 660	535 174	1 065 086	134 852	257 670	17 517	6 821 289
148 116	54 774	947 732	42 671	57 872	18 381	2 189 869
—	150	186 001	—	—	179	288 544
—	255	208 566	—	—	218	1 386 236
—	—	—	—	—	—	—
1 697 776	590 353	2 407 385	177 523	315 542	36 295	10 685 938
74 716	3 356	291 653	5 147	75 224	13 590	888 350
110	1 069	229 180	—	651	2 402	637 438
207	215	471 663	—	316	3 096	769 342
553 657	193 486	1 547 064	207 197	621 377	40 465	6 771 055
512	39 885	260 561	250	2 874	1 867	568 967
—	200	35 940	1 650	1 114	526	167 329
550	—	136 170	3 620	3 015	2 960	1 365 196
225	250 956	3 322	—	—	924	279 121
—	—	5 598	—	198	—	6 293
—	163	39 752	—	3 115	822	68 018
1 665	1 091	1 073 750	10 342	17 375	3 996	1 289 880
631 642	490 421	4 094 653	228 206	725 259	70 648	12 810 989
134 637	10 219	225 967	730	22 960	6 409	686 191
868	—	10 906	251	299	337	29 133
20 845	22 622	218 655	4 792	67 147	1 382	413 236
156 350	32 841	455 528	5 773	90 406	8 128	1 128 560
186	—	59 571	818	2 078	—	73 411
—	—	20 919	2 197	2 690	—	32 034
—	—	116 830	885	2 037	139	134 547
—	—	1 576	—	—	—	1 576
3 272	1 991	182 670	6 573	163 063	2 395	584 124
1 945	657	218 367	5 010	38 074	12 487	498 640
—	—	490	—	—	—	10 709
5 403	2 648	600 423	15 483	208 671	15 021	1 335 041
3 446 268	5 246 015	23 139 092	1 729 978	5 253 942	1 036 907	66 874 925

13. — Activité des aéroports belges. — Année 1970.

Trafic commercial

A l'arrivée

AÉRODROMES	TRAFIC BELGE							Nombre de vols
	Nombre de vols	Passagers	Fret (t)	Bagages (t)	Courrier (t)	Sièges utilisés (%)	Capacité utilisée (%)	
Trafic régulier ⁽¹⁾								
Anvers (Deurne)	2 606	30 902	401	284	1	41	22	171
Bruxelles-National	15 697	656 647	28 573	8 247	876	49	34	15 540
Charleroi (Gosselies)	1	1	—	—	—	10	8	11
Liège (Bierset)	478	8 512	88	95	1	57	22	83
Ostende	45	2 140	109	25	—	77	71	4 781
Total:	18 827	698 202	29 171	8 651	878	49	34	20 586
Trafic irrégulier ⁽²⁾								
Anvers (Deurne)	226	762	27	1	—	50	57	235
Bruxelles-National	880	57 756	150	706	—	77	43	1 469
Charleroi (Gosselies)	118	175	—	4	—	25	25	187
Liège (Bierset)	28	521	—	3	—	95	67	27
Ostende	72	3 529	79	32	2	99	78	493
Total:	1 324	62 743	256	746	2	77	44	2 411
Trafic commercial — Total								
Anvers (Deurne)	2 832	31 664	428	285	1	41	23	406
Bruxelles-National	16 577	714 403	28 723	8 953	876	50	35	17 009
Charleroi (Gosselies)	119	176	—	4	—	25	27	198
Liège (Bierset)	506	9 033	88	98	1	58	23	110
Ostende	117	5 669	188	57	2	89	75	5 274
Total:	20 151	760 945	29 427	9 397	880	50	34	22 997

14. — Mouvement du transit ⁽³⁾. — Année 1969.

AÉRODROMES	TRAFIC RÉGULIER			
	Passagers	Fret (t)	Bagages (t)	Courrier (t)
Anvers (Deurne)	79	—	—	—
Bruxelles-National	84 367	11 737	1 262	1 192
Charleroi (Gosselies)	1	—	—	—
Liège (Bierset)	8 273	100	87	2
Ostende	952	125	12	—
Total:	93 672	11 962	1 361	1 194

(1) Trafic régulier : Trafic accompli par des compagnies qui exploitent des lignes régulières à horaires fixes.
 (2) Trafic irrégulier : Vols effectués par des compagnies qui n'ont pas de trafic à horaires fixes.
 (3) Les données relatives au mouvement de Transit sont aussi comprises dans le trafic à l'arrivée et au départ.

TRAFIC ÉTRANGER						TRAFIC TOTAL						
Passagers	Fret (t)	Bagages (t)	Courrier (t)	Sièges utilisés (%)	Capacité utilisée (%)	Nombre de vols	Passagers	Fret (t)	Bagages (t)	Courrier (t)	Sièges utilisés (%)	Capacité utilisée (%)

Trafic régulier (1)

658	157	7	—	14	50	2 777	31 560	558	291	1	39	23
652 283	25 847	7 430	2 711	51	37	31 237	1 308 930	54 420	15 677	3 587	50	35
3	—	—	—	10	8	12	4	—	—	—	10	8
1 368	12	15	1	55	20	561	9 880	100	110	2	57	22
117 245	7 951	1 398	2	98	77	4 826	119 385	8 060	1 423	2	98	77
771 557	33 967	8 850	2 714	55	40	39 413	1 469 759	63 138	17 501	3 592	52	37

Trafic irrégulier (2)

1 106	808	21	—	14	88	461	1 868	835	22	—	20	84
78 320	1 353	1 070	7	61	36	2 349	136 076	1 503	1 776	7	67	38
633	2	10	—	43	33	305	808	2	14	—	37	31
497	6	6	—	99	56	55	1 018	6	9	—	97	61
22 317	373	240	2	86	48	565	25 846	452	272	4	88	51
102 873	2 542	1 347	9	63	40	3 735	165 616	2 798	2 093	11	68	41

Trafic commercial — Total

1 764	965	28	—	14	77	3 238	33 428	1 393	313	1	37	28
730 603	27 200	8 500	2 718	52	36	33 586	1 445 006	55 923	17 453	3 594	51	36
636	2	10	—	42	32	317	812	2	14	—	37	31
1 865	18	21	1	63	24	616	10 898	106	119	2	59	23
139 562	8 324	1 638	4	98	72	5 391	145 231	8 512	1 695	6	98	72
874 430	36 509	10 197	2 723	56	40	43 148	1 635 375	65 936	19 594	3 603	53	37

TRAFIC IRRÉGULIER				TOTAL			
Passagers	Fret (t)	Bagages (t)	Courrier (t)	Passagers	Fret (t)	Bagages (t)	Courrier (t)
48	—	5	—	127	—	5	—
10 790	285	165	3	95 157	12 022	1 427	1 195
15	—	—	—	16	—	—	—
178	4	1	—	8 451	104	88	2
2 623	90	32	2	3 575	215	44	2
13 654	379	203	5	107 326	12 341	1 564	1 199

15. — Activité des aéroports belges. — Année 1970.

Trafic commercial

Au départ

AÉRODROMES	TRAFIC BELGE							Nombre de vols
	Nombre de vols	Passagers	Fret (t)	Bagages (t)	Courrier (t)	Sièges utilisés (%)	Capacité utilisée (%)	

Trafic régulier ⁽¹⁾

Anvers (Deurne)	2 639	34 201	499	356	23	45	25	172
Bruxelles-National	15 730	651 471	28 823	8 410	1 227	48	34	15 508
Charleroi (Gosselies)	—	—	—	—	—	—	—	7
Liège (Bierset)	474	9 097	87	99	1	61	23	80
Ostende	40	1 907	130	22	2	73	72	4 776
Total:	18 883	696 676	29 539	8 887	1 253	48	34	20 543

Trafic irrégulier ⁽²⁾

Anvers (Deurne)	272	1 030	29	2	—	52	52	231
Bruxelles-National	865	60 308	375	680	6	82	47	1 500
Charleroi (Gosselies)	138	268	1	5	—	30	33	186
Liège (Bierset)	33	584	—	4	—	98	73	37
Ostende	65	3 379	62	30	—	98	99	467
Total:	1 373	65 569	467	721	6	82	48	2 421

Trafic commercial — Total

Anvers (Deurne)	2 911	35 231	528	358	23	45	26	403
Bruxelles-National	16 595	711 779	29 198	9 090	1 233	50	35	17 008
Charleroi (Gosselies)	138	268	1	5	—	30	33	193
Liège (Bierset)	507	9 681	87	103	1	63	24	117
Ostende	105	5 286	192	52	2	97	85	5 243
Total:	20 256	762 245	30 006	9 608	1 259	50	34	22 964

(1) Trafic régulier : Trafic accompli par des compagnies qui exploitent des lignes régulières à horaires fixes
 (2) Trafic irrégulier : Vols effectués par des compagnies qui n'ont pas de trafic à horaires fixes.

TRAFIC ÉTRANGER						TRAFIC TOTAL						
Passagers	Fret (t)	Bagages (t)	Courrier (t)	Sièges utilisés (%)	Capacité utilisée (%)	Nombre de vols	Passagers	Fret (t)	Bagages (t)	Courrier (t)	Sièges utilisés (%)	Capacité utilisée (%)

 Trafic régulier ⁽¹⁾

749	101	13	—	15	40	2 811	34 950	600	369	23	43	26
661 132	26 574	7 502	1 748	51	37	31 238	1 312 603	55 397	15 912	2 975	50	35
2	—	—	—	6	—	7	2	—	—	—	6	—
1 665	13	19	1	69	25	554	10 762	100	118	2	62	24
119 721	9 601	1 419	—	98	84	4 816	121 628	9 731	1 441	2	98	84
783 269	36 289	8 953	1 749	56	41	39 426	1 479 945	65 828	17 840	3 002	52	37

 Trafic irrégulier ⁽²⁾

870	244	8	—	11	31	503	1 900	273	10	—	20	35
93 918	3 312	1 330	9	72	50	2 365	154 226	3 687	2 010	15	77	49
760	4	9	—	51	38	324	1 028	5	14	—	43	37
548	27	6	—	93	76	70	1 132	27	10	—	98	74
16 656	200	176	—	68	37	532	20 035	262	206	—	73	41
112 752	3 787	1 529	9	69	47	3 794	178 321	4 254	2 250	15	73	48

Trafic commercial — Total

1 619	345	21	—	13	34	3 314	36 850	873	379	23	41	26
755 050	29 886	8 832	1 757	53	38	33 603	1 466 829	59 084	17 922	2 990	52	36
762	4	9	—	51	37	331	1 030	5	14	—	43	36
2 213	40	25	1	74	31	624	11 894	127	128	2	65	25
136 377	9 801	1 595	—	98	77	5 348	141 663	9 993	1 647	2	98	77
896 021	40 076	10 482	1 758	57	42	43 220	1 658 266	70 082	20 090	3 017	54	38

16. — Activité des aéroports belges.

Trafic commercial A l'arrivée

ANNÉES	TRAFIC BELGE							TRAFIC ÉTRANGER		
	Nombre de vols	Passagers	Fret (t)	Bagages (t)	Courrier (t)	Sièges utilisés (%)	Capacité utilisée (%)	Nombre de vols	Passagers	Fret (t)
Trafic régulier ⁽¹⁾										
1962.....	15 718	376 330	8 732	5 229	633	46	32	14 346	325 499	16 211
1963.....	13 845	386 665	10 193	5 180	775	47	33	13 712	328 697	17 313
1964.....	14 279	435 509	11 769	5 858	833	52	35	14 738	408 754	20 399
1965.....	14 952	494 472	14 590	6 613	926	53	38	15 521	446 822	21 378
1966.....	14 014	492 091	15 410	6 573	933	53	39	16 887	524 602	23 982
1967.....	14 084	567 359	18 837	7 581	1 033	54	38	15 390	493 688	22 857
1968.....	14 434	565 926	23 209	7 348	1 005	49	35	17 371	623 462	27 337
1969.....	16 637	618 390	28 155	7 960	1 012	47	33	19 534	684 944	31 649
1970.....	18 827	698 202	29 171	8 651	878	49	34	20 586	771 557	33 967
Trafic irrégulier ⁽²⁾										
1962.....	61	617	54	6	—	30	33	353	5 410	176
1963.....	302	2 218	216	27	—	19	25	927	28 138	370
1964.....	405	4 269	346	60	1	29	36	1 491	31 084	615
1965.....	330	6 794	87	86	—	47	45	1 548	18 360	846
1966.....	317	16 447	250	192	4	99	99	1 293	13 406	1 123
1967.....	1 951	44 452	218	557	4	91	63	3 157	81 802	753
1968.....	2 532	58 755	316	720	1	93	64	2 496	40 722	1 228
1969.....	1 352	57 104	235	704	—	76	46	2 263	93 498	2 016
1970.....	1 324	62 743	256	746	2	77	44	2 411	102 873	2 542
Trafic commercial — Total										
1962.....	15 779	376 947	8 786	5 235	633	46	32	14 699	330 909	16 387
1963.....	14 147	388 883	10 409	5 207	775	47	33	14 639	356 835	17 683
1964.....	14 684	439 778	12 115	5 918	834	51	35	16 229	439 838	21 014
1965.....	15 282	501 266	14 678	6 699	927	53	38	17 069	465 182	22 225
1966.....	14 331	508 538	15 660	6 765	937	54	39	18 180	538 008	25 105
1967.....	16 035	611 811	19 055	8 138	1 037	55	39	18 547	575 490	23 610
1968.....	16 966	624 681	23 525	8 068	1 006	51	36	19 867	664 184	28 565
1969.....	17 989	675 494	28 390	8 664	1 012	48	34	21 797	778 442	33 665
1970.....	20 151	760 945	29 427	9 397	880	50	34	22 997	874 430	36 509

17. — Mouvement de transit ⁽³⁾

	TRAFIC RÉGULIER				
	Passagers	Fret (t)	Bagages (t)	Courrier (t)	Passagers
1962.....	24 251	1 409	312	293	1 099
1963.....	19 128	994	271	163	1 056
1964.....	25 785	1 555	275	128	2 711
1965.....	35 338	2 581	349	253	1 171
1966.....	30 574	4 046	321	531	1 150
1967.....	61 422	4 733	704	804	4 518
1968.....	78 981	7 478	1 119	1 156	7 253
1969.....	64 514	9 210	830	1 458	12 061
1970.....	93 672	11 962	1 361	1 194	13 654

(1) Trafic régulier : Trafic accompli par des compagnies qui exploitent des lignes régulières à horaires fixes.

(2) Trafic irrégulier : Vols effectués par des compagnies qui n'ont pas de trafic à horaires fixes.

(3) Les données relatives au mouvement de transit sont aussi comprises dans le trafic à l'arrivée et au départ.

TRAFFIC

TRAFIC ÉTRANGER				TRAFIC TOTAL						
Bagages (t)	Courrier (t)	Sièges utilisés (%)	Capacité utilisée (%)	Nombre de vols	Passagers	Fret (t)	Bagages (t)	Courrier (t)	Sièges utilisés (%)	Capacité utilisée (%)

Trafic régulier (1)

3 371	597	63	44	30 064	701 829	24 942	8 599	1 229	53	37
3 407	431	63	43	27 557	715 362	27 506	8 587	1 206	53	37
4 275	474	65	46	29 017	844 263	32 168	10 133	1 307	57	40
4 675	685	58	43	30 473	941 294	35 968	11 288	1 611	55	40
5 563	1 180	56	45	30 901	1 016 693	39 392	12 136	2 113	55	42
5 305	1 568	55	35	29 474	1 061 047	41 694	12 886	2 601	54	36
6 696	2 046	58	39	31 805	1 189 388	50 546	14 044	3 051	53	37
7 086	2 845	57	41	36 171	1 303 334	59 804	15 046	3 857	52	37
8 850	2 714	55	40	39 413	1 469 759	63 138	17 501	3 592	52	37

Trafic irrégulier (2)

64	2	31	29	414	6 027	230	70	2	31	30
345	12	44	31	1 229	30 356	536	372	13	40	30
398	19	42	31	1 896	35 353	961	458	20	40	32
199	30	27	26	1 878	25 154	934	285	30	31	28
123	75	25	26	1 610	29 853	1 373	315	79	42	38
995	30	76	52	5 108	126 254	971	1 552	34	80	55
578	31	48	33	5 028	99 477	1 544	1 298	32	67	45
1 211	35	71	43	3 615	150 602	2 251	1 915	35	73	44
1 347	9	63	40	3 735	165 616	2 798	2 093	11	68	41

Trafic commercial — Total

3 435	598	62	43	30 478	707 856	25 173	8 669	1 231	52	37
3 752	444	61	42	28 786	745 718	28 093	8 959	1 219	53	37
4 673	493	62	45	30 913	879 616	33 128	10 591	1 327	56	40
4 874	715	56	42	32 251	966 448	36 902	11 573	1 641	54	40
5 686	1 255	54	44	32 511	1 046 546	40 765	12 451	2 192	54	42
6 300	1 598	57	36	34 582	1 187 301	42 665	14 438	2 635	56	37
7 274	2 077	57	38	36 833	1 288 865	52 090	15 342	3 083	54	37
8 297	2 880	59	41	39 786	1 453 936	62 055	16 961	3 892	53	37
10 197	2 723	56	40	43 148	1 635 375	65 936	19 594	3 603	53	37

TRAFIC IRREGULIER			TOTAL			
Fret (t)	Bagages (t)	Courrier (t)	Passagers	Fret (t)	Bagages (t)	Courrier (t)
94	16	1	25 350	1 504	328	294
72	12	4	20 184	1 066	283	167
214	38	9	28 496	1 769	313	137
95	16	15	36 509	2 676	365	268
425	9	59	31 724	4 471	330	590
202	58	10	65 940	4 935	762	814
243	151	26	86 234	7 221	1 270	1 182
395	185	25	76 575	9 605	1 015	1 483
379	203	5	107 326	12 341	1 564	1 199

18. — Activité des aéroports belges.

Trafic commercial Au départ

ANNÉES	TRAFIC BELGE							TRAFIC ÉTRANGER		
	Nombre de vols	Passagers	Fret (t)	Bagages (t)	Courrier (t)	Sièges utilisés (%)	Capacité utilisée (%)	Nombre de vols	Passagers	Fret (t)

Trafic régulier ⁽¹⁾

1962.....	15 739	394 717	8 648	5 714	799	48	33	14 307	322 244	17 079
1963.....	13 857	400 822	10 447	5 500	887	49	34	13 705	321 961	15 887
1964.....	14 306	434 329	11 539	5 846	958	51	45	14 741	401 023	17 226
1965.....	14 958	497 564	13 014	6 727	1 155	53	37	15 493	430 493	19 313
1966.....	14 046	502 531	13 399	6 767	1 157	54	38	16 909	504 778	23 356
1967.....	14 140	563 546	17 377	7 527	1 231	53	37	15 345	473 364	23 599
1968.....	14 467	571 208	20 115	7 730	1 162	49	34	17 313	608 057	26 200
1969.....	16 556	613 026	26 470	8 050	1 251	46	33	19 409	680 672	32 266
1970.....	18 883	696 676	29 539	8 887	1 253	48	34	20 543	783 269	36 289

Trafic irrégulier ⁽²⁾

1962.....	68	1 260	96	9	—	53	55	342	4 637	129
1963.....	305	10 518	204	107	—	89	66	941	22 275	353
1964.....	404	13 137	322	141	1	90	71	1 498	23 304	604
1965.....	346	12 803	279	143	—	85	89	1 541	17 018	597
1966.....	297	17 033	315	189	4	99	99	1 283	13 861	1 609
1967.....	2 033	48 908	920	542	2	95	74	3 137	81 483	1 019
1968.....	2 563	62 331	1 135	651	1	99	76	2 492	46 160	1 471
1969.....	1 408	59 773	901	654	3	78	52	2 310	105 067	3 164
1970.....	1 373	65 569	467	721	6	82	48	2 421	112 752	3 787

Trafic commercial — Total

1962.....	15 807	395 977	8 744	5 723	799	48	33	14 649	326 881	17 207
1963.....	14 162	411 340	10 650	5 607	888	50	34	14 646	344 236	16 240
1964.....	14 710	447 466	11 860	5 987	959	52	36	16 239	424 327	17 830
1965.....	15 304	510 367	13 293	6 870	1 155	54	38	17 034	447 511	19 911
1966.....	14 343	519 564	13 714	6 956	1 161	55	40	18 192	518 639	24 965
1967.....	16 173	612 454	18 297	8 069	1 233	55	38	18 482	554 847	24 618
1968.....	17 030	633 539	21 250	8 381	1 163	52	36	19 805	654 217	27 671
1969.....	18 064	672 799	27 371	8 704	1 254	48	34	21 719	785 739	35 430
1970.....	20 256	762 245	30 006	9 608	1 259	50	34	22 964	896 021	40 076

(1) Trafic régulier : Trafic accompli par des compagnies qui exploitent des lignes régulières à horaires fixes.

(2) Trafic irrégulier : Vols effectués par des compagnies qui n'ont pas de trafic à horaires fixes.

TRAFIC ÉTRANGER				TRAFIC TOTAL						
Bagages	Courrier	Sièges utilisés	Capacité utilisée	Nombre de vols	Passagers	Fret	Bagages	Courrier	Sièges utilisés	Capacité utilisée
(t)	(t)	(%)	(%)			(t)	(t)	(t)	(%)	(%)

 Trafic régulier ⁽¹⁾

3 928	467	62	45	30 046	716 961	25 726	9 641	1 266	54	38
3 887	339	62	42	27 562	722 783	26 333	9 387	1 226	54	37
4 692	372	64	44	29 047	835 352	28 765	10 538	1 270	57	39
4 872	447	56	41	30 451	928 057	32 327	11 599	1 602	55	39
5 889	904	54	43	30 955	1 007 309	36 755	12 656	2 061	54	41
5 352	1 081	53	34	29 485	1 036 910	40 976	12 879	2 312	53	36
7 219	1 549	57	38	31 780	1 179 265	46 315	14 949	2 711	53	36
7 791	2 008	57	41	36 065	1 293 698	58 736	15 841	3 259	51	37
8 953	1 749	56	41	39 426	1 479 945	65 828	17 840	3 002	52	37

 Trafic irrégulier ⁽²⁾

67	1	28	26	410	5 897	225	76	1	31	30
292	21	35	25	1 246	32 793	557	400	21	43	31
323	19	31	24	1 902	36 441	925	464	20	41	31
222	9	25	22	1 887	29 821	876	365	10	36	31
160	74	25	32	1 580	30 894	1 924	349	78	44	45
991	27	77	55	5 170	130 391	1 939	1 533	29	83	61
639	21	54	38	5 055	108 491	2 606	1 290	22	73	52
1 419	33	79	51	3 718	164 840	4 065	2 073	36	78	52
1 529	9	69	47	3 794	178 321	4 254	2 250	15	73	48

Trafic commercial — Total

3 995	469	61	44	30 456	722 858	25 951	9 718	1 268	53	38
4 179	360	59	41	28 808	755 576	26 890	9 786	1 248	53	37
5 015	331	60	42	30 949	871 793	29 690	11 002	1 290	56	39
5 094	456	54	39	32 338	957 878	33 203	11 964	1 611	54	39
6 049	978	52	43	32 535	1 038 203	38 679	13 005	2 139	54	41
6 343	1 108	55	36	34 655	1 167 301	42 915	14 412	2 341	55	37
7 858	1 570	56	38	36 835	1 287 756	48 921	16 239	2 733	54	37
9 210	2 041	59	42	39 783	1 458 538	62 801	17 914	3 295	54	38
10 482	1 758	57	42	43 220	1 658 266	70 082	20 090	3 017	51	38

19. — Arrivées et départs à l'aérodrome de Bruxelles National répartis par pays de provenance et de destination (1).

Chiffres détaillés pour l'année 1970 — Trafic commercial total.

PAYS	Transport aérien à l'arrivée par pays de provenance (pays d'embarquement)					Transport aérien au départ par pays de destination (pays de débarquement)				
	Nombre d'embarquements	Passagers	Fret (t)	Bagages (t)	Courrier (t)	Nombre de débarquements	Passagers	Fret (t)	Bagages (t)	Courrier (t)
EUROPE.										
<i>Pays membres de la C.E.E.</i>										
Allemagne.....	5 304	167 324	9 914	1 664	620	5 713	161 566	9 062	1 489	611
Belgique.....	869	7 741	12	75	—	879	5 466	5	52	—
France.....	2 543	129 391	2 404	1 355	267	2 662	126 556	2 629	1 296	214
Italie.....	2 308	121 187	4 509	1 337	191	2 847	115 855	2 363	1 249	155
Luxembourg.....	689	14 419	119	133	10	695	15 393	193	114	20
Pays-Bas.....	4 032	88 228	4 020	1 008	423	4 150	88 100	3 921	948	228
<i>Pays non membres de la C.E.E.</i>										
Autriche.....	716	15 502	756	228	49	773	20 941	887	232	16
Bulgarie.....	69	3 228	9	46	1	67	3 244	31	36	—
Danemark.....	972	32 237	558	259	44	1 205	41 849	979	417	57
Espagne.....	2 755	151 180	1 910	2 143	138	2 855	152 105	1 940	2 083	78
Finlande.....	5	274	—	3	—	4	145	1	1	—
Grèce.....	827	24 714	495	366	5	917	24 361	403	419	21
Hongrie.....	169	3 233	60	44	6	215	4 246	90	72	5
Irlande.....	195	8 326	138	112	10	206	8 499	299	69	6
Islande.....	24	2 744	24	32	—	69	1 764	14	36	—
Malte.....	1	—	—	—	—	2	27	19	1	—
Norvège.....	16	263	2	2	—	12	80	4	1	—
Pologne.....	269	7 247	90	99	97	286	6 566	95	102	7
Portugal.....	426	19 171	229	218	35	429	19 121	518	187	25
Roumanie.....	250	8 416	121	124	13	245	8 078	263	84	5
Royaume-Uni.....	4 807	239 823	12 307	2 535	766	4 754	233 794	10 127	2 275	479
Suède.....	402	12 551	309	112	27	531	7 924	1 310	99	4
Suisse.....	2 403	102 548	1 630	1 067	121	2 650	97 178	1 860	1 044	74
Tchécoslovaquie.....	275	6 164	118	78	62	276	5 934	310	73	12
U.R.S.S.....	223	6 788	111	93	22	249	6 360	56	96	6
Yougoslavie.....	315	12 021	82	137	5	502	12 964	228	150	13
<i>Total des pays d'Europe:</i>	30 864	1 184 720	39 927	13 270	2 912	33 193	1 168 116	37 607	12 625	2 036
AFRIQUE.										
Afrique du Sud.....	121	7 453	482	124	2	123	6 633	1 345	123	63
Algérie.....	62	2 640	15	33	1	62	2 659	26	44	1
Angola.....	109	503	7	4	—	106	478	85	7	5
Burundi.....	154	2 677	61	54	9	141	2 845	242	76	32
Cap-Vert (Iles).....	2	52	—	1	—	1	11	1	—	—
Congo (Kinshasa).....	554	25 106	430	414	43	819	34 831	2 756	927	177
Côte-d'Ivoire.....	61	1 392	69	22	1	69	1 194	97	24	3
Dahomey.....	1	—	—	—	—	1	90	—	1	—
Egypte.....	145	2 286	90	31	1	176	2 314	133	36	2
Gabon.....	1	3	—	—	—	—	—	—	—	—
Guinée.....	48	797	8	19	—	57	942	80	25	2
Haute Volta.....	1	13	—	—	—	—	—	—	—	—
Iles Canaries.....	295	16 237	119	237	2	291	15 988	198	237	4
Kenya.....	44	1 085	82	19	—	38	666	85	12	2
Libéria.....	41	461	9	6	—	41	289	16	7	1
Libye.....	2	25	—	—	—	14	11	99	—	—
Maroc.....	347	15 102	221	199	8	492	15 455	292	218	12
Maurice (Iles).....	1	—	—	—	—	—	—	—	—	—

19. — Arrivées et départs à l'aérodrome de Bruxelles National répartis par pays de provenance et de destination ⁽¹⁾ (suite).

Chiffres détaillés pour l'année 1970 — Trafic commercial total (suite)

PAYS	Transport aérien à l'arrivée par pays de provenance (pays d'embarquement)					Transport aérien au départ par pays de destination (pays de débarquement)				
	Nombre d'embarquements	Passagers	Fret (t)	Bagages (t)	Courrier (t)	Nombre de débarquements	Passagers	Fret (t)	Bagages (t)	Courrier (t)
AFRIQUE (suite).										
Mozambique	—	—	—	—	—	1	34	5	1	—
Niger	101	808	22	13	1	98	664	86	16	2
Nigéria	102	1 441	87	25	1	108	1 481	413	35	5
Ouganda	162	1 108	361	19	—	161	1 283	68	24	2
Rwanda	104	2 878	165	63	6	107	3 548	225	96	23
Sénégal	—	—	—	—	—	1	86	2	1	—
Soudan	1	—	—	—	—	1	—	36	—	—
Tanzanie	46	278	4	5	—	51	448	348	10	3
Tchad	—	—	—	—	—	5	37	45	1	—
Tunisie	263	16 483	71	220	9	306	16 106	197	207	2
Zambie	1	—	—	—	—	2	28	1	1	—
<i>Total des pays d'Afrique:</i>	2 769	98 828	2 303	1 508	84	3 272	108 121	6 881	2 129	341
ASIE.										
Arabie du Sud	24	911	8	8	—	30	1 338	5	23	—
Arabie Saoudite	110	1 180	45	18	3	109	907	168	19	2
Birmanie	3	191	—	3	—	2	4	2	—	—
Chypre	4	305	1	3	—	—	—	—	—	—
Hong-Kong	2	128	—	3	—	7	595	4	7	—
Inde	119	2 583	191	31	1	182	4 550	238	57	7
Irak	1	—	—	—	—	—	—	—	—	—
Iran	112	1 437	174	25	—	118	1 733	163	36	3
Israël	217	8 070	273	122	5	239	9 882	319	172	7
Japon	149	5 143	779	93	17	150	4 238	678	74	11
Koweït	6	4	2	—	—	—	—	—	—	—
Liban	168	3 235	172	37	12	204	2 766	166	46	6
Malaisie	13	670	19	14	—	43	3 859	24	70	—
Népal	—	—	—	—	—	1	78	—	2	—
Oman	—	—	—	—	—	10	76	17	1	—
Pakistan	22	1 576	11	27	—	54	2 941	232	47	—
Philippines	7	21	1	1	—	6	7	2	—	—
Thaïlande	75	1 269	42	22	—	98	2 501	73	45	—
Turquie	361	6 822	119	80	2	679	8 959	151	159	9
<i>Total des pays d'Asie:</i>	1 393	33 545	1 837	487	40	1 932	44 434	2 242	758	52
AMERIQUE.										
Alaska (E.U.)	54	1 397	49	19	1	56	457	9	9	—
Argentine	—	—	—	—	—	1	13	—	—	—
Bahama (îles)	33	4 999	6	91	—	29	2 865	6	54	—
Bermudes (îles)	1	83	—	1	—	2	89	4	2	—
Canada	438	22 149	1 044	347	48	576	27 316	1 951	432	53
Etats-Unis	1 602	94 119	10 616	1 637	506	1 753	109 579	9 977	1 794	490
Guatemala	103	875	24	14	1	104	789	161	19	5
Mexique	108	4 288	117	79	2	108	4 865	245	97	13
Salvador	—	—	—	—	—	1	78	—	1	—
<i>Total des pays d'Amérique:</i>	2 339	127 910	11 856	2 188	558	2 630	146 051	12 353	2 408	561
OCEANIE.										
Australie	1	3	—	—	—	2	107	1	2	—
<i>Total général:</i>	37 366	1 445 006	55 923	17 453	3 594	41 029	1 466 829	59 084	17 922	2 990

(1) Le mouvement de « transit » est compris dans le transport à l'arrivée en même temps que dans le transport au départ.

20. — Trafic aérien régulier de la Sabena ⁽¹⁾

(Source: Administration de l'Aéronautique.)

ANNÉES	Kilomètres parcourus	Heures de vol	Passagers transportés	Passagers-kilomètres	Sièges-km disponibles	Sièges utilisés en %
	1	2	3	4	5	6
1939	2 406 207	—	22 809	12 820 224	—	—
1945	3 177 633	—	15 284	28 580 738	—	—
1950	13 690 911	45 173-47'	173 974	234 896 762	477 695 957	49,2
1955	26 930 975	86 160-03'	392 711	578 767 535	1 108 716 137	52,2
1960	32 640 000	95 298-00'	743 296	1 264 094 000	2 406 298 000	52,5
1961	30 948 000	80 111-00'	722 571	1 178 025 000	2 651 609 000	44,4
1962	31 061 000	75 623-00'	797 197	1 384 359 000	2 814 439 000	49,2
1963	30 831 000	72 212-00'	824 092	1 345 991 000	2 912 075 000	46,2
1964	30 487 000	69 719-00'	911 915	1 626 520 000	3 014 682 000	54,0
1965	33 353 000	74 435-00'	1 014 751	1 784 999 000	3 317 603 000	53,8
1966	32 255 000	69 420-00'	989 041	1 653 890 000	3 247 877 000	50,9
1967	36 132 000	69 833-00'	1 117 758	1 953 857 000	3 685 456 000	53,0
1968	38 640 000	68 124-00'	1 139 193	1 976 939 000	4 109 061 000	48,1
1969	46 329 000	78 330-00'	1 256 052	2 206 424 000	4 551 759 000	48,5
1970	49 336 000	81 890-00'	1 366 153	2 446 773 000	4 787 026 000	51,1

ANNÉES	tkm disponibles	tkm transportées	tkm passagers	tkm excédent de bagages	tkm courrier	tkm fret
	7	8	9	10	11	12
1939	3 612 179	2 039 529	—	—	505 079	252 424
1945	4 282 792	3 839 195	—	—	293 903	135 970
1950	51 223 779	32 986 957	23 708 968	242 970	1 625 481	6 591 228
1955	123 629 054	83 887 114	57 660 192	606 677	5 193 920	20 426 325
1960	240 713 000	157 931 000	118 318 000	900 000	5 459 000	33 254 000
1961	266 281 000	154 738 000	111 595 000	805 000	4 361 000	37 977 000
1962	280 076 000	163 995 000	124 592 000	(2)	4 185 000	35 218 000
1963	293 495 000	165 416 000	121 139 000	(2)	4 357 000	39 920 000
1964	353 790 000	198 551 000	146 387 000	(2)	5 241 000	46 923 000
1965	394 004 000	225 537 000	160 650 000	(2)	6 015 000	58 872 000
1966	393 569 000	217 626 000	148 851 000	(2)	5 128 000	63 647 000
1967	487 899 000	274 157 000	175 849 000	(2)	5 912 000	92 396 000
1968	536 621 000	302 941 000	177 926 000	(2)	6 268 000	118 747 000
1969	651 804 000	376 228 000	198 579 000	(2)	7 797 000	169 912 000
1970	707 312 000	412 331 000	220 210 000	(2)	8 131 000	183 990 000

(1) Trafic payant à l'exception des sièges-km disponibles. — A partir du 1^{er} juillet 1961, non compris l'exploitation effectuée au Congo (Kinshasa).

(2) Les « tkm excédent de bagages » sont incluses dans les « tkm passagers ».

21. — Personnel, Stations et Matériel roulant de la S.N.C.B. au 31 décembre.

(Source : Ministère des Communications.)

SPÉCIFICATIONS	1965	1966	1967	1968	1969	1970
Fonctionnaires, employés et ouvriers (1) ...	60 509	58 948	57 234	56 214	55 554	56 685
Effectif au travail (hommes-années)	54 316	53 040	51 572	50 483	49 396	50 319
Gares, dépendances, points d'arrêts, bureaux intérieurs	1 177	1 162	1 151	1 123	1 121	1 109
Automotrices :						
à vapeur	—	—	—	—	—	—
autorails	122	113	103	94	94	94
électriques	308	312	352	352	352	362
Locomotives à vapeur	306	66	—	—	—	—
Locomotives Diesel	741	874	879	879	875	874
Locomotives électriques	191	198	196	196	208	206
Véhicules de transport :						
matériel à voyageurs (2)	4 066	4 001	4 096	4 064	3 946	3 920
voitures postales	—	—	—	—	—	—
matériel à marchandises (3)	53 917	49 101	44 621	43 612	43 312	44 651

(1) Y compris pour la Société nationale les agents malades, blessés, en disponibilité ou en congé.

(2) Fourgons à bagages compris. Y compris pour la Société nationale, les autorails et automotrices.

(3) Non compris les wagons donnés en location à la Société belge-anglaise des Ferry-Boats.

22. — Résultats financiers de l'exploitation de la S.N.C.B.

(Source : Ministère des Communications.)

SPÉCIFICATIONS	1965	1966	1967	1968	1969	1970
Longueur moyenne exploitée au cours de l'année (km)	4 468	4 394	4 346	4 320	4 266	4 232
Longueur exploitée au 31 décembre	4 441	4 364	4 336	4 282	4 263	4 165
Recettes (1 000 F).						
Produits de l'exploitation :						
Voyageurs	6 013 419	6 509 684	7 306 046	7 345 348	7 478 673	7 818 843
Tickets d'entrée	9 879	9 753	9 772	9 716	10 038	10 185
Bagages	11 721	13 028	19 584	17 768	16 492	18 095
Petites et grosses marchandises, chevaux et bestiaux	6 780 079	6 686 102	6 503 727	7 006 863	7 693 122	8 947 803
Produits extraordinaires	636 635	630 692	624 906	707 818	828 281	968 621
Intervention de l'Etat (2)	3 700 200	4 502 000	4 940 400	5 881 200	6 676 600	6 407 400
Total des recettes	17 151 933	18 351 259	19 404 435	20 968 713	22 703 206	24 170 947
Dépenses d'exploitation (pensions compri- ses) (1 000 F) (1)(2)	16 303 185	17 605 235	18 678 812	19 901 622	21 617 131	23 026 479
Recettes nettes (1 000 F)	+ 848 748	+ 746 024	+ 725 623	+ 1 067 091	+ 1 086 075	+ 1 144 468
Coefficient d'exploitation	95,05	95,93	96,26	94,91	95,22	95,26
Parcours kilométrique productif (milliers).	81 438	79 867	78 217	79 284	80 703	82 511
Recettes par train-kilomètre utile (F)	210,61	229,77	248,08	264,48	281,32	292,94
Dépenses par train-kilomètre utile (F)	200,19	220,43	238,81	251,02	267,86	279,07

(1) Y compris les subsides de l'Etat.

(2) A partir de 1966, la contribution de l'Etat à l'équilibre du compte d'exploitation est comptabilisé en recettes ; les années antérieures elle était portée en déduction de dépenses.

23. — Mouvement et Recettes du trafic voyageurs de la S.N.C.B. (a).

Source : Société Nationale des Chemins de Fer Belges.

ANNÉES	Voyageurs			Voyageurs-km			Recettes		
	Période non touristique (b) (en milliers d'unités)	Période touristique (c)		Période non touristique (b) (en millions d'unités)	Période touristique (c)		Période non touristique (b) (en milliers de francs)	Période touristique (c)	
		En milliers d'unités	En % de la période non touristique		En millions d'unités	En % de la période non touristique		En milliers de francs	En % de la période non touristique
Maandgemiddelden									
1951	5 769	6 399	111	193	278	144	122 042	176 707	145
1955	5 610	6 572	117	204	289	141	134 059	192 385	144
1956	5 920	6 455	109	212	277	131	142 347	189 798	133
1957	5 941	6 705	113	210	282	134	146 048	197 715	135
1958	6 520	7 609	117	232	337	145	161 022	240 280	149
1959	6 269	6 568	105	216	281	130	156 012	210 918	135
1960	6 102	6 954	114	208	293	141	153 903	219 955	143
1961	5 913	6 788	115	202	286	142	148 603	216 816	146
1962	5 937	6 696	113	205	285	139	152 194	217 154	143
1963	6 483	7 048	109	217	299	138	162 088	227 192	140
1964	6 537	7 026	107	223	285	128	178 562	238 945	134
1965	6 604	7 005	106	219	287	131	182 705	243 919	134
1966	6 633	7 112	107	215	276	128	204 711	268 300	131
1967	6 581	6 986	106	210	279	133	210 258	275 545	131
1968	6 451	6 859	106	205	271	132	205 883	271 446	132
1969	5 771 (d)	6 296 (d)	109 (d)	207	277	134	213 810	280 438	131
1970	5 752	6 350	110	213	280	131	228 654	294 643	129

(a) A l'exclusion des voyageurs avec abonnement.

(b) L'année, période juin-septembre exclue.

(c) Période juin-septembre.

(d) Adaptation du mode de calcul.

24. — Mouvement sur les chemins de fer. — Ensemble des réseaux.

(Source : Ministère des Communications)

ANNÉES	Voyageurs (1 000)	Nombre de voyageurs-km (1 000 000)	Tonnage transporté		
			Bagages	Charges incomplètes	Wagons complets
1900	139 138	2 719	61 138	580 566	55 107 918
1910	193 070	4 306	79 691	807 234	76 175 877
1920	223 327	5 205	75 070	1 008 115	70 417 611
1930	262 270	6 964	46 830	2 224 811	105 344 419
1940	89 331	2 803	4 894	—	40 222 224
1950	219 097	7 047	14 461	799 170	60 843 968
1955	235 369	7 846	7 800	646 700	69 590 614
1956	247 302	8 333	7 364	656 555	70 565 315
1957	253 274	8 555	6 379	647 477	66 769 432
1958	263 539	9 057	6 371	627 308	57 805 845
1959	254 990	8 519	5 181	607 095	58 475 976
1960	261 366	8 578	4 526	602 080	60 835 475
1961	265 147	8 693	4 163	588 282	61 382 520
1962	272 763	8 958	3 867	583 456	62 273 285
1963	276 273	9 009	3 303	549 677	65 326 784
1964	275 299	9 041	2 928	566 917	66 659 445
1965	273 543	8 975	2 982	603 911	63 923 403
1966	269 920	8 708	2 534	569 788	59 344 739
1967	265 046	8 534	2 212	557 090	59 431 035
1968	254 776	8 177	2 128	566 415	63 274 134
1969	247 844(3)	8 238	2 033	600 825	69 226 445
1970	246 845	8 260	1 841	607 078	71 170 770

25. — Accidents sur les chemins de fer. — Stations, quais, voies.

(Source : Ministère des Communications)

ANNÉES	Voyageurs transportés (1 000)	Trains- kilomètres (1 000) (1)	Voyageurs		Agents de l'Administration		Autres personnes		Total		
			Tués	Blessés	Tués	Blessés	Tués	Blessés	Tués	Blessés	Total
1938	213 439	90 591	15	112	26	101	42	29	83	242	325
1955	235 369	79 391	9	96	17	48	32	25	58	169	227
1956	247 302	84 630	4	101	12	66	55	70	71	237	308
1957	251 239	85 103	9	205	7	38	54	60	70	303	373
1958	263 539	83 144	10	119	13	24	55	37	78	180	258
1959 (2)	254 990	81 570	4	86	8	19	47	58	59	163	222
1960	261 366	79 032	3	86	4	23	52	43	59	152	211
1961	265 147	78 489	3	71	13	24	45	64	61	159	220
(2) 1962	272 763	80 443	2	63	6	33	51	50	59	146	205
1963	276 273	80 045	5	61	10	18	50	31	65	110	175
1964	275 299	81 606	5	54	5	19	63	66	73	139	212
1965	273 543	81 751	5	51	8	27	66	71	79	149	228
1966	269 920	79 596	3	44	4	19	65	59	72	122	195
1967	265 046	78 270	19	107	4	37	81	48	104	192	296
1968	254 776	79 441	4	80	17	31	54	60	75	171	246
1969	247 844(3)	81 378	16	77	7	32	60	56	83	165	248
1970	246 845	83 306	3	51	8	21	52	64	63	136	199

(1) Trains de voyageurs, trains de marchandises et trains de service.

(2) L'exploitation de Bruxelles-Tervuren ayant cessé depuis le 1-1-1959, les chiffres se rapportent uniquement à la Société nationale à partir de cette même date.

(3) Adaptation du mode de calcul.

Note : Tués : Personnes tuées sur le coup ou décédées dans les dépendances des chemins de fer. — Blessés : Personnes ayant subi par suite de leurs blessures une incapacité de travail de plus de 14 jours.

26. — Trafic des marchandises de la S.N.C.B.

(Source : S.N.C.B.)

NATURE DES MARCHANDISES	TRAFIC							
	Intérieur		International		Transit		Total	
	t	1 000 tkm	t	1 000 tkm	t	1 000 tkm	t	1 000 tkm
1968								
Produits agricoles et alimentaires	521 368	55 817	807 909	88 445	510 623	92 925	1 839 900	237 187
Combustibles	10 667 646	649 821	4 636 551	616 399	3 470 616	439 164	18 774 813	1 705 384
Minerais	1 890 717	58 631	13 871 166	1 920 037	92 944	21 651	15 854 827	2 000 319
Produits métallurgiques	4 791 144	160 042	5 718 829	609 219	2 800 684	571 909	13 310 657	1 341 170
Matériaux de construction et produits des carrières	3 246 595	223 935	3 581 447	343 390	348 405	58 559	7 176 447	625 884
Produits textiles	10 583	574	116 327	14 919	47 665	8 637	174 575	24 130
Produits chimiques	815 291	56 312	2 404 659	208 898	732 978	130 653	3 952 928	395 863
Huiles industrielles, pétrole, brais et goudrons	90 067	4 562	213 216	25 215	372 354	92 567	675 637	122 344
Divers	316 952	22 361	555 830	68 106	641 568	132 266	1 514 350	222 733
Total:	22 350 363	1 232 055	31 905 934	3 894 628	9 017 837	1 548 331	63 274 134	6 675 014
1969								
Produits agricoles et alimentaires	419 235	48 537	889 932	93 737	550 602	98 107	1 859 769	240 381
Combustibles	10 667 895	672 420	4 914 470	599 267	3 416 061	418 705	18 998 426	1 690 392
Minerais	2 436 819	63 148	14 145 848	1 945 190	816 215	191 682	17 398 882	2 200 020
Produits métallurgiques	5 487 527	190 282	7 224 337	791 818	2 915 733	569 983	15 637 597	1 552 083
Matériaux de construction et produits des carrières	3 125 436	233 093	4 107 494	386 861	409 365	67 582	7 642 295	687 536
Produits textiles	7 924	682	114 189	14 824	50 241	9 160	172 354	24 666
Produits chimiques	750 336	55 760	2 693 185	239 286	927 980	181 182	4 371 501	476 228
Huiles industrielles, pétrole, brais et goudrons	77 671	4 576	303 494	40 704	481 538	118 979	862 703	164 259
Divers	265 345	16 610	720 875	98 611	1 296 698	264 790	2 282 918	380 011
Total:	23 248 188	1 285 108	35 113 824	4 210 299	10 864 433	1 920 169	69 226 445	7 415 576
1970								
Produits agricoles et alimentaires	361 574	40 243	1 046 493	106 620	644 913	120 372	2 052 980	267 235
Combustibles	9 311 516	616 224	5 586 527	672 517	2 931 465	348 682	17 829 508	1 637 423
Minerais	2 663 563	62 325	14 465 568	1 982 014	967 347	237 874	18 096 478	2 282 213
Produits métallurgiques	5 149 550	180 946	8 226 589	918 374	3 549 011	694 129	16 925 150	1 793 449
Matériaux de construction et produits des carrières	3 297 145	220 825	4 355 046	399 464	487 254	80 900	8 139 445	701 189
Produits textiles	8 979	674	117 194	15 734	86 644	17 319	212 817	33 727
Produits chimiques	672 420	48 078	2 857 493	270 307	1 317 703	260 106	4 847 616	578 491
Huiles industrielles, pétrole, brais et goudrons	121 587	7 151	589 745	74 963	560 737	139 837	1 272 069	221 951
Divers	170 539	10 860	653 400	81 439	970 768	207 659	1 794 707	299 958
Total:	21 756 873	1 187 326	37 898 055	4 521 432	11 515 842	2 106 878	71 170 770	7 815 636

27. — Tramways, trolleybus, autobus.

(Source : Ministère des Communications.)

SOCIÉTÉS	Etendue exploitée (km) (1)	Motrices		Remorques (tramways)		Parcours kilométr. de l'ensemble des véhicules (1 000 km)	Voyageurs transportés (en milliers)		Recettes (1 000 F)	
		Nombre (1)	Moyenne journal. en service	Nombre (1)	Moyenne journal. en service		Nombre	Moyenne par jour	Total	Par km exploité
A. Tramways										
1969										
Les Tramways d'Anvers ..	79	171	118	23	11	6 977	43 481	119	246 444	3 120
Les Tramways bruxellois .	182	621	431 (3)	217	161 (3)	25 725	112 663	308	801 567	4 404
Tramways de Liège (2)	—	—	—	—	—	—	—	—	—	—
Tramways verviétois	8,3	20	12	—	—	400	1 993	5,5	10 368	1 250
Tramways de Gand	33	60	40	4	2	3 173	16 596	45	86 229	2 613
Tramways de Charleroi ...	32	34	25	20	13	2 353	12 079	33	62 281	1 946
Total:	334,3	906	626	264	187	38 628	186 312	510,5	1 206 839	13 333
1970										
Les Tramways d'Anvers ..	79	172	104	15	4	6 563	41 327	113	240 696	3 047
Les Tramways bruxellois .	176	577	402	197	131	23 601	107 843	295	770 707	4 375
Tramways de Liège	—	—	—	—	—	—	—	—	—	—
Tramways verviétois	—	—	—	—	—	—	—	—	—	—
Tramways de Gand	25	59	42	4	2	2 446	12 649	35	64 241	2 570
Tramways de Charleroi ...	32	34	25	20	13	2 104	10 340	28	53 854	1 683
Total:	312	842	573	236	150	34 714	172 159	471	1 128 868	11 675
B. Trolleybus										
1969										
Les Tramways d'Anvers ..	—	—	—	—	—	—	—	—	—	—
Les Tramways bruxellois .	—	—	—	—	—	—	—	—	—	—
Tramways de Liège	16	31	22	—	—	1 319	4 942	14	32 815	2 117
Total:	16	31	22	—	—	1 319	4 942	14	32 815	2 117
1970										
Les Tramways d'Anvers ..	—	—	—	—	—	—	—	—	—	—
Les Tramways bruxellois .	—	—	—	—	—	—	—	—	—	—
Tramways de Liège	16	31	19	—	—	1 104	4 143	11	28 163	1 814
Total:	16	31	19	—	—	1 104	4 143	11	28 163	1 814
C. Autobus										
1969										
Les Tramways d'Anvers ..	137	102	71	—	—	4 771	15 427	42	87 990	642
Les Tramways bruxellois .	185	459	320 (3)	—	—	14 441	37 061	101	286 966	1 551
Tramways de Liège	406	252	168	—	—	12 031	40 152	110	266 488	656
Tramways verviétois	29	34 (4)	23 (4)	—	—	1 579	5 365	14,7	28 452	982
Tramways de Gand	75	84	66	—	—	3 318	10 708	29	56 290	751
Tramways de Charleroi ...	49	22	15	—	—	817	2 796	8	16 423	335
Total:	881	953	663	—	—	36 957	111 509	304,7	742 609	4 917
1970										
Les Tramways d'Anvers ..	139	104	64	—	—	4 645	14 855	41	87 347	628
Les Tramways bruxellois .	197	491	328	—	—	15 902	39 215	107	304 900	1 548
Tramways de Liège	406	251	171	—	—	12 525	41 019	112	273 667	675
Tramways verviétois	41	43	34	—	—	1 914	7 221	20	38 233	932
Tramways de Gand	84	84	66	—	—	4 133	14 860	41	79 331	944
Tramways de Charleroi ...	49	22	15	—	—	939	3 497	9,6	19 890	406
Total:	916	995	678	—	—	40 058	120 667	330,6	803 368	5 133

(1) Situation au 31 décembre.

 (2) Supprimé à partir du 1^{er} mai 1968.

(3) Le chiffre indiqué est calculé sur la base des services du mois de décembre 1969.

(4) Dont 3 en location.

28. — Chemins de fer vicinaux.

I. Personnel, matériel roulant et dépenses de premier établissement au 31 décembre.

SPÉCIFICATION	1938	1963	1964	1965	1966	1967	1968	1969	1970
Nombre d'agents salariés	8 087	6 886	6 762	6 628	6 239	6 029	5 727	5 782	5 782
Nombre d'agents appointés	1 136	965	950	940	919	889	858	820	834
Locomotives :									
à vapeur	480	13	13	13	12	5	6	6	6
électriques	1	—	—	—	—	—	—	—	—
Voitures électromotrices	1 041	495	477	462	401	350	327	313	279
Voitures pour voyageurs :									
service à vapeur	1 436	5	5	5	5	—	—	—	—
service électrique	806	393	359	334	310	274	263	231	204
Voitures-fourgons :									
service à vapeur	121	8	7	6	4	4	4	—	—
service électrique	5	1	1	1	1	—	—	—	—
Fourgons à bagages :									
service à vapeur	397	24	24	24	24	6	6	—	—
service électrique	31	1	1	1	1	—	—	—	—
Wagons :									
service à vapeur	10 492	794	712	686	589	406	389	335	324
service électrique	2	—	—	—	—	—	—	—	—
Trolleybus	2	—	—	—	—	—	—	—	—
Gyrobuses	—	—	—	—	—	—	—	—	—
Automotrices	279	36	30	24	22	20	18	18	17
Autobus	68	1 720	1 801	1 867	1 896	1 952	1 983	1 963	2 057
Dépenses de premier établissement (1 000 000 F)	955	1 202	1 204	1 206	1 096	1 100	1 093	1 121	1 214

II. Accidents.

ANNÉES (1)	Kilo- mètres parcourus (× 1 000)	Voyageurs trans- portés (× 1 000)	Voyageurs		Agents de l'Administration		Autres personnes		Total		
			Tués	Blessés	Tués	Blessés	Tués	Blessés	Tués	Blessés	Total
1938	68 204	193 574	5	96	1	11	51	87	57	194	251
1950	74 737	279 916	5	657	1	1 244	36	411	42	2 312	2 354
1955	95 708	311 720	5	1 028	2	828	43	494	50	2 350	2 400
1956	100 356	326 062	4	1 227	2	884	36	538	42	2 649	2 691
1957	103 034	314 568	3	986	2	667	35	646	40	2 299	2 339
1958	106 870	317 200	3	1 102	3	629	40	632	46	2 363	2 409
1959	104 774	302 666	4	863	2	562	33	591	39	2 016	2 055
1960	107 204	300 284	0	876	2	501	32	563	34	1 940	1 976
1961	111 259	300 080	1	1 083	1	493	49	563	51	2 139	2 190
1962	111 162	294 621	2	1 032	4	556	34	578	40	2 166	2 206
1963	114 570	298 581	3	1 141	0	604	41	643	44	2 388	2 432
1964	116 218	294 763	1	1 209	2	495	44	691	47	2 395	2 442
1965	115 604	288 306	5	893	1	458	42	835	48	2 186	2 234
1966	114 436	276 361	3	1 160	1	404	39	627	43	2 191	2 234
1967	111 971	271 217	2	886	1	394	29	581	32	1 861	1 893
1968	109 607	261 466	3	918	1	410	33	534	37	1 862	1 899
1969	108 742	255 951	2	776	1	367	25	506	28	1 649	1 677
1970	108 976	252 281	3	850	1	349	27	494	31	1 693	1 724

(1) Les chiffres antérieurs à 1950, concernent uniquement les lignes ferrées et les services d'autobus d'adjonction et de substitution.

28. — Chemins de fer vicinaux

III. Résultats de l'exploitation.

SPÉCIFICATIONS	1938	1961	1962	1963	1964	1965	1966	1967	1968	1969	1970
Longueur exploitée au 31 décembre (km) :											
a. lignes ferrées (1)	4 808	827	685	635	602	583	510	462	378	368	282
b. services d'autobus d'adjonction et de substitution(2)	482	8 836	10 018	10 425	10 733	11 140	11 478	11 841	12 052	12 245	12 307
Total :	5 290	9 663	10 703	11 060	11 335	11 723	11 988	12 303	12 430	12 613	12 589
Km parcourus (milliers)(3) .	68 205	93 476	101 373	104 677	106 338	106 924	107 178	105 112	104 001	103 339	103 628
Recettes (1 000 F) :											
Voyageurs	236 692	1 317 769	1 410 841	1 458 958	1 548 841	1 580 850	1 690 993	1 653 300	1 654 817	1 739 655	1 729 841
Bagages	121	—	—	—	—	—	—	—	—	—	—
Marchandises, finances et valeurs	44 900	11 025	8 237	6 252	5 749	4 409	3 856	2 671	1 316	1 676	757
Produits divers	5 524	69 157	65 265	66 291	67 803	71 849	77 606	79 046	96 092	96 980	90 560
Recettes totales	287 237	1 397 951	1 484 343	1 531 501	1 622 393	1 657 108	1 772 455	1 735 017	1 752 225	1 838 311	1 821 158
Dépenses (1 000 F)	289 656	1 344 719	1 438 328	1 508 679	1 599 182	1 657 988	1 796 847	1 801 252	1 848 330	1 945 543	2 143 767
Rapport de la dépense à la recette (%)	100,84	96,19	96,90	98,51	98,57	100,05	101,38	103,82	105,48	105,83	117,71
Recettes :											
Par jour-km exploité	148,77	396,36	379,96	379,38	392,14	387,27	405,08	386,37	385,16	399,31	396,34
Par train-km	4,21	14,96	14,64	14,63	15,26	15,50	16,54	16,51	16,85	17,79	17,57

IV. Autobus exploités par les Chemins de fer vicinaux (4)

ANNÉES	Longueur exploitée au 31 décembre (km) (5)	Recettes (1 000 F)	Dépenses (1 000 F)	ANNÉES	Longueur exploitée au 31 décembre (km) (5)	Recettes (1 000 F)	Dépenses (1 000 F)
1938	3 731	31 800	31 100	1962	11 949	1 045 800	1 013 500
1954	6 554	419 300	399 500	1963	12 429	1 122 500	1 108 000
1955	7 735	506 900	482 900	1964	12 871	1 218 300	1 201 000
1956	8 400	601 800	575 900	1965	13 224	1 261 000	1 261 000
1957	9 080	683 600	662 700	1966	13 430	1 367 300	1 394 500
1958	9 451	766 200	744 300	1967	13 831	1 411 100	1 458 400
1959	10 029	806 100	785 600	1968	13 894	1 477 900	1 549 800
1960	10 525	908 800	878 300	1969	14 028	1 581 700	1 658 200
1961	11 126	986 100	950 300	1970	14 117	1 624 300	1 878 500

(1) Lignes ferrées = lignes électriques + autorails.

(2) Les autobus d'adjonction et de substitution améliorent ou remplacent des anciennes lignes à vapeur, autorails ou électriques.

(3) Le nombre de kilomètres parcourus par kilomètre exploité a été de 9 775 en 1960, de 9 674 en 1961, de 9 471 en 1962, de 9 464 en 1963, de 9 381 en 1964, de 9 121 en 1965, de 8 940 en 1966, de 8 544 en 1967, de 8 387 en 1968, de 8 193 en 1969 et de 8 232 en 1970.

(4) Y compris les autobus d'adjonction et de substitution.

(5) Ces chiffres concernent également des lignes qui ne sont exploitées qu'au cours d'une partie de l'année.

V. Marchandises transportées.

NATURE DES MARCHANDISES	1966		1967		1968	
	Tonnes transportées	tkm	Tonnes transportées	tkm	Tonnes transportées	tkm
Denrées alimentaires	a	1 341	21 288	—	—	—
	b	177 218	4 901 945	—	—	—
Betteraves et pulpes	a	5 730	86 189	—	—	—
	b	667 165	7 749 969	—	—	—
Bois de mines	a	20	100	—	—	—
	b	153 648	1 754 914	—	—	—
Combustibles	a	16 015	183 784	—	—	—
	b	634 942	14 519 443	81	243	20
Produits de carrières	a	28 160	240 622	—	—	—
	b	860 362	12 085 015	11 117	44 408	6 620
Briques	a	29 027	1 367 455	—	—	—
	b	174 450	5 025 135	159	437	—
Matériaux de construction	a	3 123	43 142	—	—	—
	b	334 620	6 255 083	12 700	50 800	6 634
Terres plastiques et sables	a	4 366	113 062	—	—	—
	b	599 057	6 540 622	112 372	445 999	75 806
Animaux vivants	a	921	15 530	—	—	—
	b	6 721	162 784	—	—	—
Divers	a	13 468	181 475	—	—	—
	b	463 817	9 051 521	83 521	332 838	16 839
<i>Total:</i>	a	102 171	2 252 647	—	—	—
	b	4 072 000	68 046 431	219 950	874 725	105 919
<i>Total général:</i>		4 174 171	70 299 078	219 950	874 725	105 919

V. Marchandises transportées. (suite).

NATURE DES MARCHANDISES	1969		1970		
	Tonnes transportées	tkm	Tonnes transportées	tkm	
Denrées alimentaires	a	—	—	—	
	b	—	—	—	
Betteraves et pulpes	a	—	—	—	
	b	—	—	—	
Bois de mines	a	—	—	—	
	b	—	—	—	
Combustibles	a	—	—	—	
	b	—	—	—	
Produits de carrières	a	—	—	—	
	b	6 480	25 920	2 800	11 200
Briques	a	—	—	—	
	b	—	—	—	
Matériaux de construction	a	—	—	—	
	b	—	—	—	
Terres plastiques et sables	a	—	—	—	
	b	92 775	371 100	37 324	149 296
Animaux vivants	a	—	—	—	
	b	—	—	—	
Divers	a	—	—	—	
	b	11 758	47 032	3 452	13 808
<i>Total:</i>	a	—	—	—	
	b	111 013	444 052	43 576	174 304
<i>Total général:</i>		111 013	444 052	43 576	174 304

a = lignes électriques ; b = lignes à vapeur ; autorails-tracteurs : les lignes à vapeur ont été remplacées graduellement par des autorails-tracteurs pour le transport de marchandises ; à partir de 1954, il n'existe pratiquement plus de lignes à vapeur.

29. — Longueur, en km, des routes de grande voirie au 31 décembre.

(Source : Ministère des Travaux publics.)

PROVINCES ET ROUTES	1938	1965	1966	1967	1968	1969	1970	
Autoroutes	—	310	316	335	391	421	488	
Anvers	{ de l'Etat provinciales	765 202	855 128	853 128	852 128	853 128	881 125	904 121
Brabant	{ de l'Etat provinciales concédées	754 355 3	911 239 15	905 239 15	910 239 15	906 240 15	927 242 15	933 245 10
Hainaut	{ de l'Etat provinciales concédées	834 314 1	1 026 284 —	1 026 285 —	1 027 285 —	1 031 285 —	1 031 285 —	1 035 285 —
Liège	{ de l'Etat provinciales	1 398 48	1 577 22	1 586 21	1 597 21	1 600 22	1 597 20	1 601 20
Limbourg	de l'Etat	851	882	885	889	889	886	893
Luxembourg	{ de l'Etat provinciales	1 200 149	1 372 124	1 372 124	1 382 124	1 382 124	1 386 124	1 386 124
Namur	{ de l'Etat provinciales	1 279 103	1 426 74	1 435 74	1 427 74	1 435 74	1 435 74	1 434 73
Flandre orientale	{ de l'Etat provinciales	873 217	1 011 190	1 021 196	1 023 196	1 044 197	1 038 192	1 039 214
Flandre occidentale	{ de l'Etat provinciales	1 046 188	1 073 180	1 072 182	1 086 182	1 086 182	1 102 182	1 122 182
Royaume	{ de l'Etat provinciales concédées	9 000 1 576 4	10 443 1 241 15	10 471 1 249 15	10 528 1 249 15	10 617 1 252 15	10 704 1 244 15	10 835 1 264 10
Total :		10 580	11 699	11 735	11 792	11 884	11 963	12 109

30. — Répartition, en %, des routes provinciales et de l'Etat d'après leur revêtement au 31 décembre.

(Source : Ministère des Travaux publics.)

NATURE DU REVÊTEMENT	1931	1934	1942	1968	1969	1970
Pavage sans fondation	46	40	33	10	8	7
Pavage en ligne sur fondation						
Pavage mosaïqué sur fondation	2	5	9	4	4	3
Béton de ciment	3	7	12	17	17	17
Béton asphaltique	1	2	3	23	24	31
Autres revêtements hydrocarbonés	12	16	19	43	45	40
Empierrement ou macadam enduit						
Empierrement ou macadam non enduit ..	34	28	22	—	—	—
Divers	4	3	3	3	2	2

31. — Recensement de la circulation routière.

Nombre moyen des véhicules recensés par poste d'observation et par jour de 6 à 22 h. ⁽¹⁾

PROVINCES	Voitures pour personnes		Camionnettes		Camions		Trains routiers		Autobus et autocars	
	1960	1965	1960	1965	1960	1965	1960	1965	1960	1965
	1	2	3	4	5	6	7	8	9	10
Anvers	4 268	6 717	537	647	845	1 069	82	180	108	157
Brabant	3 532	5 143	415	463	710	821	104	136	72	102
Hainaut	2 773	4 107	320	342	514	594	51	110	40	59
Liège	1 981	3 002	201	216	311	375	41	69	63	75
Limbourg	1 614	3 047	267	318	418	549	53	112	92	120
Luxembourg	752	1 262	69	83	115	174	13	27	18	25
Namur	1 346	2 268	118	169	215	312	30	59	32	43
Flandre orientale ..	2 732	4 451	351	480	628	840	66	150	52	87
Flandre occidentale.	2 216	3 571	270	329	357	471	34	59	59	71
<i>Royaume :</i>	2 312	3 656	271	326	438	558	51	96	56	78

Nombre moyen des véhicules recensés par poste d'observation et par jour de 6 à 22 h. ⁽¹⁾

PROVINCES	Motocyclettes et scooters		Velo-moteurs		Traction animale		Véhicules spéciaux		Total	
	1960	1965	1960	1965	1960	1965	1960	1965	1960	1965
	11	12	13	14	15	16	17	18	19	20
Anvers	293	84	448	232	7	3	5	6	6 592	9 094
Brabant	179	59	120	71	5	2	8	12	5 146	6 808
Hainaut	288	120	200	170	5	2	9	12	4 201	5 516
Liège	230	74	104	76	2	1	8	8	2 940	3 895
Limbourg	248	98	202	114	7	3	7	11	2 909	4 372
Luxembourg	77	26	52	52	3	1	6	7	1 106	1 655
Namur	117	43	76	69	2	1	9	10	1 945	2 973
Flandre orientale ..	159	75	201	155	11	6	5	8	4 205	6 252
Flandre occidentale.	134	48	295	174	5	3	7	11	3 377	4 735
<i>Royaume :</i>	186	69	174	120	5	2	7	10	3 501	4 913

(1) Moyenne diurne calculée sur l'ensemble des postes d'observation

32. — Transports routiers de marchandises effectués par les véhicules destinés au transport de marchandises immatriculés en Belgique et dont la charge utile est de 1 tonne ou plus (enquête par sondage).

Année 1969

I - Transports par route (intérieurs, internationaux et total) d'après le genre de véhicules et le genre de transports.

RUBRIQUES	Genre de transport				Total	
	Pour compte propre		Pour compte de tiers		1 000 t	1 000 tkm
	1 000 t	1 000 tkm	1 000 t	1 000 tkm		
<i>Transports intérieurs :</i>						
Camions	128 345	2 975 575	56 297	1 261 809	184 642	4 237 383
Remorques	3 222	198 022	2 089	167 516	5 310	365 539
Semi-remorques	18 030	1 075 411	21 700	1 282 541	39 730	2 357 951
<i>Véhicules spéciaux :</i>						
— camions citernes pour produits non alimentaires ...	12 297	525 650	4 180	260 338	16 478	785 988
— camions citernes pour produits alimentaires	2 023	102 332	468	28 189	2 491	130 521
— frigos e.a.	534	39 273	135	9 160	669	48 433
Total:	164 451	4 916 263	84 868	3 009 553	249 320	7 925 816
<i>Transports internationaux :</i>						
Camions	1 915	294 322	1 779	330 446	3 694	624 768
Remorques	584	121 140	722	201 714	1 306	322 854
Semi-remorques	2 889	618 480	7 060	1 791 983	9 942	2 410 463
<i>Véhicules spéciaux :</i>						
— camions citernes pour produits non alimentaires ...	445	91 139	696	142 300	1 141	233 439
— camions citernes pour produits alimentaires	36	15 839	49	13 463	85	29 302
— frigos e.a.	107	41 528	75	34 596	183	76 124
Total:	5 969	1 182 448	10 381	2 514 502	16 350	3 696 950
<i>Total (intér. + internationaux):</i>						
Camions	130 260	3 269 897	58 076	1 592 254	188 335	4 862 152
Remorques	3 806	319 162	2 811	369 230	6 617	688 393
Semi-remorques	20 911	1 693 891	28 760	3 074 523	49 671	4 768 414
<i>Véhicules spéciaux :</i>						
— camions citernes pour produits non alimentaires ...	12 742	616 788	4 876	402 638	17 618	1 019 427
— camions citernes pour produits alimentaires	2 059	118 171	517	41 652	2 576	159 823
— frigos e.a.	642	80 801	210	43 756	852	124 557
Total:	170 420	6 098 711	95 249	5 524 054	265 669	11 622 765

32. — **Transports routiers de marchandises effectués par les véhicules destinés au transport de marchandises immatriculés en Belgique et dont la charge utile est de 1 tonne ou plus (enquête par sondage).**

Année 1970

I - Transport par route (intérieurs, internationaux et total) d'après le genre de véhicules et le genre de transports.

RUBRIQUES	Genre de transport				Total	
	Pour compte propre		Pour compte de tiers		1 000 t	1 000 tkm
	1 000 t	1 000 tkm	1 000 t	1 000 tkm		
<i>Transports intérieurs :</i>						
Camions	147 587	3 219 299	65 318	1 356 794	212 905	4 576 093
Remorques	3 928	229 432	2 137	161 496	6 065	390 928
Semi-remorques	27 586	1 357 748	29 273	1 658 272	56 859	3 016 019
<i>Véhicules spéciaux :</i>						
— camions citernes pour produits non alimentaires ...	13 782	636 188	5 393	376 840	19 175	1 013 028
— camions citernes pour produits alimentaires	2 556	120 593	544	30 780	3 100	151 373
— frigos e.a.	513	36 400	147	10 588	659	46 987
Total:	195 951	5 599 660	102 812	3 594 769	298 763	9 194 429
<i>Transports internationaux :</i>						
Camions	2 032	303 909	1 470	283 531	3 501	587 441
Remorques	632	128 605	728	201 059	1 361	329 663
Semi-remorques	2 957	708 325	7 454	1 968 763	10 411	2 677 088
<i>Véhicules spéciaux :</i>						
— camions citernes pour produits non alimentaires ...	315	52 141	566	125 474	881	177 616
— camions citernes pour produits alimentaires	55	13 958	65	20 510	121	34 468
— frigos e.a.	153	56 846	72	29 521	225	86 366
Total:	6 144	1 263 784	10 355	2 628 858	16 499	3 892 643
<i>Total (intér.+internationaux):</i>						
Camions	149 618	3 523 208	66 788	1 640 326	216 406	5 163 534
Remorques	4 561	358 037	2 865	362 554	7 425	720 591
Semi-remorques	30 543	2 066 073	36 727	3 627 035	67 270	5 693 108
<i>Véhicules spéciaux :</i>						
— camions citernes pour produits non alimentaires ...	14 096	688 329	5 959	502 314	20 056	1 190 644
— camions citernes pour produits alimentaires	2 611	134 551	610	51 290	3 221	185 841
— frigos e.a.	665	93 245	219	40 109	884	133 354
Total:	202 095	6 863 445	113 167	6 223 628	315 262	13 087 072

32. — II - Transports par route (intérieurs, internationaux et total) réalisés par les véhicules belges d'une charge utile d'au moins 1 tonne d'après la nature des marchandises et le genre de transport.

Année 1969

RUBRIQUES	Genre de transport				Total	
	Pour compte propre		Pour compte de tiers		1 000 t	1 000 tkm
	1 000 t	1 000 tkm	1 000 t	1 000 tkm		
<i>Transports intérieurs.</i>						
Produits agricoles et animaux vivants	11 913	523 277	5 411	295 929	17 324	819 207
Denrées alimentaires et fourrages	27 905	1 245 227	6 520	385 022	34 425	1 630 249
Combustibles minéraux solides	5 812	123 054	3 790	119 051	9 603	242 104
Produits pétroliers	11 425	527 394	3 461	223 313	14 886	750 708
Minerais et déchets pour la métallurgie	1 397	30 965	1 080	19 910	2 477	50 874
Produits métallurgiques	3 401	157 431	4 324	241 659	7 725	399 090
Minéraux bruts ou manufacturés et matériaux de construction	83 544	1 476 823	49 587	1 105 018	133 131	2 581 840
Engrais	4 249	90 826	1 359	58 934	5 608	149 760
Produits chimiques	2 594	137 250	2 401	145 467	4 995	282 717
Machines, véhicules, objets manufacturés n.d.a. et transactions spéciales	12 211	604 017	6 935	415 251	19 145	1 019 268
Total :	164 451	4 916 263	84 868	3 009 553	249 320	7 925 816
<i>Transports internationaux.</i>						
Produits agricoles et animaux vivants	1 016	216 216	961	260 697	1 977	476 914
Denrées alimentaires et fourrages	837	195 421	726	230 670	1 562	426 091
Combustibles minéraux solides	168	26 153	164	22 419	332	48 572
Produits pétroliers	123	21 495	249	57 107	373	78 603
Minerais et déchets pour la métallurgie	60	3 611	83	16 262	144	19 873
Produits métallurgiques	480	130 150	1 795	509 928	2 275	640 078
Minéraux bruts ou manufacturés et matériaux de construction	1 587	141 394	3 085	345 818	4 672	487 212
Engrais	166	24 842	268	51 318	434	76 160
Produits chimiques	542	129 718	1 016	285 399	1 558	415 117
Machines, véhicules, objets manufacturés n.d.a. et transactions spéciales	990	293 447	2 033	734 883	3 024	1 028 330
Total :	5 969	1 182 448	10 381	2 514 502	16 350	3 696 950
<i>Total (intérieurs + internationaux).</i>						
Produits agricoles et animaux vivants	12 928	739 493	6 372	556 626	19 301	1 296 119
Denrées alimentaires et fourrages	28 742	1 440 648	7 246	615 692	35 988	2 056 340
Combustibles minéraux solides	5 980	149 207	3 955	141 470	9 935	290 676
Produits pétroliers	11 548	548 890	3 710	280 421	15 258	829 310
Minerais et déchets pour la métallurgie	1 457	34 575	1 163	36 172	2 621	70 747
Produits métallurgiques	3 881	287 581	6 119	751 587	10 000	1 039 168
Minéraux bruts ou manufacturés et matériaux de construction	85 131	1 618 217	52 672	1 450 836	137 803	3 069 053
Engrais	4 415	115 668	1 627	110 252	6 042	225 920
Produits chimiques	3 136	266 968	3 417	430 866	6 553	697 834
Machines, véhicules, objets manufacturés n.d.a. et transactions spéciales	13 201	897 465	8 968	1 150 134	22 169	2 047 598
Total :	170 420	6 098 710	95 249	5 524 054	265 669	11 622 765

32. — II. Transports par route (intérieurs, internationaux et total) réalisés par les véhicules belges d'une charge utile d'au moins 1 tonne d'après la nature des marchandises et le genre du transport.

Année 1970

RUBRIQUES	Genre de transport				Total	
	Pour compte propre		Pour compte de tiers		1 000 t	1 000 tkm
	1 000 t	1 000 tkm	1 000 t	1 000 tkm		
<i>Transports intérieurs.</i>						
Produits agricoles et animaux vivants	12 544	563 350	5 925	328 591	18 468	891 940
Denrées alimentaires et fourrages	27 689	1 219 677	6 744	390 582	34 433	1 610 260
Combustibles minéraux solides	5 927	123 629	5 097	124 570	11 024	248 198
Produits pétroliers	13 716	610 199	4 611	295 229	18 328	905 428
Minerais et déchets pour la métallurgie	1 361	31 043	1 242	24 410	2 603	55 453
Produits métallurgiques	3 115	159 130	3 703	234 479	6 818	393 609
Minéraux bruts ou manufacturés et matériaux de construction	110 579	2 024 467	62 201	1 413 265	172 780	3 437 733
Engrais	4 390	98 468	1 862	76 961	6 252	175 428
Produits chimiques	2 760	148 711	2 925	199 270	5 685	347 981
Machines, véhicules, objets manufacturés n.d.a. et transactions spéciales	13 870	620 986	8 502	507 413	22 372	1 128 399
<i>Total:</i>	195 951	5 599 660	102 812	3 594 769	298 763	9 194 429
<i>Transports internationaux.</i>						
Produits agricoles et animaux vivants	1 157	270 763	925	231 453	2 082	502 216
Denrées alimentaires et fourrages	1 017	210 504	831	265 525	1 848	476 029
Combustibles minéraux solides	235	32 164	164	17 353	400	49 516
Produits pétroliers	120	23 018	171	33 602	290	56 620
Minerais et déchets pour la métallurgie	66	6 097	128	20 534	193	26 631
Produits métallurgiques	336	89 986	1 782	518 818	2 118	608 804
Minéraux bruts ou manufacturés et matériaux de construction	1 194	116 102	2 860	350 932	4 053	467 034
Engrais	103	10 738	233	38 824	336	49 563
Produits chimiques	617	135 219	1 024	291 253	1 641	426 472
Machines, véhicules, objets manufacturés n.d.a. et transactions spéciales	1 300	369 195	2 238	860 563	3 538	1 229 758
<i>Total:</i>	6 144	1 263 784	10 355	2 628 858	16 499	3 892 643
<i>Total (intérieurs + internationaux).</i>						
Produits agricoles et animaux vivants	13 701	834 113	6 849	560 044	20 550	1 394 157
Denrées alimentaires et fourrages	28 706	1 430 181	7 575	656 108	36 281	2 086 289
Combustibles minéraux solides	6 162	155 792	5 261	141 922	11 424	297 714
Produits pétroliers	13 836	633 217	4 782	328 831	18 618	962 048
Minerais et déchets pour la métallurgie	1 427	37 140	1 370	44 944	2 797	82 084
Produits métallurgiques	3 451	249 115	5 484	753 297	8 936	1 002 412
Minéraux bruts ou manufacturés et matériaux de construction	111 773	2 140 570	65 061	1 764 198	176 833	3 904 767
Engrais	4 493	109 206	2 095	115 785	6 588	224 991
Produits chimiques	3 376	283 930	3 950	490 523	7 326	774 453
Machines, véhicules, objets manufacturés n.d.a. et transactions spéciales	15 170	990 181	10 740	1 367 976	25 910	2 358 156
<i>Total:</i>	202 095	6 863 445	113 167	6 223 628	315 262	13 087 072

33. — Nombre de véhicules à moteur.

I. Aperçu rétrospectif.

ANNÉE	Voitures privées	Autobus et autocars	Véhicules utilitaires				Total général
			Camions, camionnettes, camions citernes (8)	Tracteurs (9)	Tracteurs agricoles (9)	Véhicules spéciaux	
1922		22 225		9 482	—	—	31 707
1924	—	—	—	—	—	—	67 813
1926	—	—	—	—	—	—	92 192
1928	79 950	934	40 444	—	—	—	121 328
1930	99 303	1 544	57 191	—	—	—	158 038
1932	115 870	1 660	66 360	—	—	—	183 890
1934	121 167	1 685	71 428	—	—	—	194 280
1936	132 429	835	73 709	—	—	—	206 973
1938	154 130	1 044	77 600	—	—	—	232 774
1940	109 896	764	58 056	—	—	—	168 716
1942	10 787	162	27 637	—	—	—	38 586
1944	12 957	141	28 266	—	—	—	41 364
1946 (1)	86 001	790	91 039	—	—	—	177 830
1948	177 288	1 942	125 739	—	—	—	304 969
1950	273 599	2 325	142 241	—	—	—	418 165
1952 (2)(3)	319 932	3 069	147 306	—	—	—	470 307
1954	439 633 (7)	3 352	132 052 (7)	—	—	—	575 037
1956 (4)	537 131	4 389	144 146	—	—	—	685 666
1958	633 349	5 058	155 915	—	—	—	794 322
1960	753 136	5 568	171 093	—	—	—	929 797
1962	914 565	6 281	194 015	—	—	—	1 114 861
1964	1 151 198	7 037	213 667	—	—	—	1 371 902
1966 (5)	1 435 767	7 294	229 193	—	—	—	1 672 254
1966 (6)	1 503 117	12 674	192 217	44 809	53 584	16 546	1 822 947
1968	1 813 099	14 445	201 341	40 580	71 902	20 108	2 161 475
1969	1 920 638	14 965	205 831	39 710	77 517	21 279	2 279 940
1970	2 059 616	16 169	212 156	39 249	84 644	23 534	2 435 368

(1) Jusqu'en 1951 la statistique des véhicules à moteur était établie par le ministère des Finances. Ces chiffres indiquaient le nombre de véhicules déclarés à la taxe de circulation dans le courant d'une année.

(2) Depuis 1952, cette statistique est dressée par l'Institut National de Statistique à l'aide des copies des signes fiscaux délivrés par l'Administration des Contributions directes. La statistique comprend donc uniquement les véhicules à moteur déclarés à cette administration et pour lesquels un signe fiscal ou une attestation d'exemption a été délivrée (M.B. 18 janvier 1966) ainsi, ne sont pas repris : les véhicules de l'armée et de la gendarmerie et certains véhicules utilisés par l'Administration des Postes, la Société nationale des chemins de fer, les services publics (police, pompiers, services sanitaires, etc.) de même qu'une grande partie des tracteurs agricoles.

(3) De 1952 à 1954 inclusivement la statistique se réfère au nombre de véhicules en circulation au 15 décembre.

(4) A partir de 1956, on dénombre les véhicules en circulation au 1^{er} août.

(5) Une estimation de la situation au 1^{er} août 1966 a été effectuée après avoir procédé à un échantillonnage parmi les doubles des signes fiscaux transmis par le ministère des Finances.

(6) A partir du 1^{er} août 1966, la statistique est établie en prenant comme base la documentation fournie par le ministère des Communications. Celle-ci concerne tous les véhicules immatriculés par l'Office de la circulation routière que ceux-ci possèdent un signe fiscal ou non.

(7) A partir de 1954, des véhicules mixtes pouvant servir simultanément au transport de personnes et de marchandises ont été classés dans la catégorie des voitures privées alors qu'antérieurement ils étaient tous repris avec les véhicules servant au transport de marchandises.

(8) Avant 1966 la statistique se réfère à l'ensemble des véhicules servant au transport de marchandises. Depuis 1966, les tracteurs, les tracteurs agricoles et les véhicules spéciaux font l'objet d'un relevé séparé.

Le tracteur est un véhicule routier automobile conçu exclusivement ou principalement pour la remorque d'autres véhicules routiers ; les tracteurs agricoles sont exclus.

(9) L'Office de la circulation routière n'a pas toujours pu déterminer si un tracteur devait être considéré comme un tracteur agricole ou comme un tracteur proprement dit. En 1968, suite à des recherches, les chiffres concernant les deux rubriques ont été corrigés dans la mesure du possible.

33. — Nombre de véhicules à moteur (suite).

II. — Situation au 1^{er} août 1970, par province.

PROVINCES	Voitures privées	Véhicules utilitaires					Total général
		Autobus et autocars	Camionnettes, camions, tous terrains, camions citernes	Tracteurs	Tracteurs agricoles	Véhicules spéciaux	
Anvers	330 773	2 376	33 466	4 690	5 827	3 162	380 294
Brabant	526 175	5 670	56 841	6 199	13 648	4 463	612 996
Hainaut	259 932	1 001	23 904	5 183	12 597	3 224	305 841
Liège	227 526	1 199	21 473	5 607	10 127	2 181	268 113
Limbourg	125 524	1 615	12 325	2 341	6 566	1 286	149 657
Luxembourg	45 998	330	4 836	3 120	6 287	1 403	61 974
Namur	80 982	408	7 743	3 228	6 837	1 751	100 949
Flandre orientale	247 244	1 874	26 895	3 338	9 268	2 638	291 257
Flandre occidentale	215 462	1 696	24 673	5 543	13 487	3 426	264 287
<i>Royaume :</i>	2 059 616	16 169	212 156	39 249	84 644	23 534	2 435 368

III. Voitures servant au transport de personnes. — Situation au 1^{er} août 1970.

ANNÉE DE PREMIÈRE MISE EN CIRCULATION	Puissance fiscale								Total
	4 ch et au-dessous	5 à 7 ch	8 à 10 ch	11 à 14 ch	15 à 18 ch	19 à 25 ch	26 ch et plus	Inconnu	
1958 et années antérieures	4 467	27 389	16 612	7 714	881	1 624	469	(1) 38 645	97 801
1959	2 688	11 227	8 735	2 967	199	613	110	3 427	29 966
1960	5 855	18 340	12 800	5 469	244	686	125	2 184	45 703
1961	8 619	22 952	19 072	6 436	347	779	182	2 212	60 599
1962	11 512	30 504	27 164	8 078	692	1 176	186	2 747	82 059
1963	20 409	52 246	35 531	11 572	1 005	1 529	251	2 303	124 846
1964	26 926	74 038	45 255	13 611	1 058	2 081	275	2 871	166 115
1965	31 903	96 750	59 437	15 339	923	1 981	305	3 290	209 928
1966	25 688	107 196	63 307	17 243	613	1 556	334	3 106	219 043
1967	26 244	112 795	67 544	18 989	467	1 860	300	3 101	231 300
1968	26 057	139 819	72 769	20 459	475	1 490	290	3 006	264 365
1969	27 429	152 670	99 531	22 625	904	1 502	302	2 837	307 800
1970	15 229	98 370	66 420	14 667	673	882	229	1 722	198 192
non précisée	1	5	2	1	—	1	—	21 889	21 899
<i>Total :</i>	233 027	944 301	594 179	165 170	8 481	17 760	3 358	93 340	2 059 616

(1) Y compris 8 804 plaques marchands.

34. — Nombre de motocyclettes d'une cylindrée de moins de 250 cm³ au 31 décembre.

(Source : Administrations provinciales.)

ANNÉES	Anvers	Brabant	Hainaut	Liège	Limbourg	Luxembourg	Namur	Flandre occidentale	Flandre orientale	Royaume
1967.....	5 092	10 975	17 467	14 538	6 709	2 978	5 367	4 953	6 331	74 410
1968.....	3 668	8 802	14 824	12 287	5 244	2 301	4 444	3 436	4 526	59 532
1969.....	2 523	6 783	11 689	10 363	3 799	1 781	3 673	2 574	3 219	46 404
1970.....	1 898	5 407	7 681	8 129	2 573	1 395	2 983	1 946	2 260	34 272

35. — Nombre de bicyclettes.

(Source : Administrations provinciales.)

ANNÉES	Anvers	Brabant	Hainaut	Liège	Limbourg	Luxembourg	Namur	Flandre occidentale	Flandre orientale	Royaume
1939.....	486 026	486 616	374 079	224 092	186 899	73 573	114 968	438 564	457 538	2 842 355
1959.....	531 338	369 420	267 839	168 647	267 954	60 836	85 916	510 942	581 436	2 844 328
1960.....	538 205	370 524	259 117	162 177	266 333	57 007	82 103	512 081	585 941	2 833 488
1961.....	543 730	371 039	256 857	155 671	269 748	54 416	79 791	513 936	591 271	2 836 459
1962.....	543 812	367 727	247 615	148 332	273 239	51 673	74 461	516 738	591 124	2 814 721
1963.....	546 116	373 432	267 650	140 175	276 716	49 952	71 715	491 716	595 038	2 812 510
1964.....	551 697	378 996	256 897	135 092	277 995	48 107	69 896	482 710	599 797	2 801 187
1965.....	556 881	383 004	254 035	131 093	280 709	46 421	67 735	484 905	603 880	2 808 663
1966.....	561 481	387 030	245 749	125 504	280 345	45 193	65 167	487 448	607 236	2 805 153
1967.....	575 696	400 320	248 317	123 249	283 576	44 773	65 115	494 789	636 120	2 871 955
1968.....	583 599	409 129	245 714	125 906	284 466	44 545	64 338	497 363	642 019	2 897 079
1969.....	584 274	407 737	239 493	124 729	284 406	43 644	62 129	500 419	560 158 *	2 806 989
1970.....	584 938	404 530	230 115	119 303	280 662	42 607	59 207	464 691	555 197	2 741 250

* A partir de 1969 la statistique en Flandre Orientale ne comprend plus les bicyclettes appartenant à des enfants de moins de douze ans.

36. — Nombre de bicyclettes à moteur auxiliaire.

(Source : Administrations provinciales.)

ANNÉES	Anvers	Brabant	Hainaut	Liège	Limbourg	Luxembourg	Namur	Flandre occidentale	Flandre orientale	Royaume
1959.....	63 556	43 084	52 426	26 783	27 571	11 755	14 803	76 055	52 019	368 052
1960.....	68 137	48 710	57 073	31 038	30 936	13 459	16 985	81 295	58 085	405 718
1961.....	71 480	52 902	61 279	34 743	32 873	15 089	19 045	84 889	63 138	435 438
1962.....	71 835	53 756	62 874	36 570	33 976	15 934	19 916	85 656	65 967	446 484
1963.....	69 443	55 394	68 884	37 333	33 983	16 552	20 759	77 887	65 763	445 998
1964.....	66 335	53 529	68 321	37 974	33 034	17 083	20 548	73 546	64 626	434 996
1965.....	62 015	51 334	66 452	36 506	31 558	17 204	21 346	67 709	63 419	417 543
1966.....	56 983	49 122	64 123	34 644	30 050	17 047	21 208	61 991	58 896	394 064
1967.....	53 346	48 279	62 990	33 512	29 075	16 618	21 362	57 535	56 307	379 024
1968.....	50 410	48 632	62 112	33 964	28 770	16 660	21 809	53 740	54 619	370 716
1969.....	50 776	51 261	63 577	35 764	29 445	16 697	22 625	54 702	55 477	380 324
1970.....	51 745	55 325	65 471	37 361	31 764	16 847	24 050	55 293	59 141	396 997

37. — Répartition des véhicules à moteur neufs, mis en circulation d'après le pays de provenance.
Période 1966 à 1970.

Pays de provenance	1966	1967	1968	1969	1970	Pays de provenance	1966	1967	1968	1969	1970
1. Voitures pour personnes						4. Tracteurs					
Allemagne occidentale	99 285	93 860	100 398	131 578	110 165	Suède	708	674	701	695	870
Allemagne orientale	682	504	840	849	281	Tchécoslovaquie	30	12	8	4	2
Autriche	2	2	3	5	2	U.R.S.S.	3	2	4	11	18
Belgique	—	2	10	16	187	U.S.A.	898	391	421	426	458
Espagne	—	—	—	—	776	Divers (1)	1 501	1 318	1 641	1 795	1 780
France	62 014	65 997	70 836	82 909	94 970	Total:	21 635	20 733	21 962	24 884	24 527
Italie	21 662	26 716	31 798	34 312	32 000	5. Total					
Israël	—	32	8	—	—	Allemagne occidentale	8 881	2 728	2 919	2 959	2 786
Japon	789	4 444	8 348	12 520	14 828	Allemagne orientale	1	—	1	—	—
Pays-Bas	4 784	6 497	7 215	7 914	7 404	Autriche	73	75	42	46	74
Pologne	7	—	—	—	—	Belgique	4	4	10	3	—
Royaume-Uni	28 867	25 588	26 985	28 158	25 048	France	517	464	405	274	270
Suède	5 923	7 084	7 289	7 298	8 676	Italie	699	680	844	1 089	1 059
Tchécoslovaquie	1 594	1 724	1 619	1 510	2 045	Japon	15	33	23	26	38
U.R.S.S.	1 480	1 551	1 346	1 343	1 088	Pays-Bas	101	97	113	158	235
U.S.A.	4 828	4 402	3 515	2 974	2 582	Pologne	7	5	9	22	35
Divers	110	88	262	221	705	Royaume-Uni	2 881	1 652	1 686	1 665	1 597
Total:	231 427	238 391	289 962	311 097	300 842	Suède	428	427	532	694	771
2. Autobus et autocars						Tchécoslovaquie	881	327	308	297	244
Allemagne occidentale	567	647	558	806	1 180	Yougoslavie	—	—	—	7	1
Allemagne orientale	2	—	—	—	—	U.R.S.S.	1	41	152	185	127
Autriche	—	—	—	—	—	U.S.A.	1 088	915	747	920	782
Belgique	468	316	304	265	287	Divers	501	345	193	213	282
France	34	39	29	47	42	Total:	9 523	7 788	7 979	8 508	8 196
Italie	63	55	65	65	91	3. Véhicules pour le transport de marchandises					
Japon	—	4	5	5	2	Allemagne occidentale	111 470	105 798	113 182	145 427	123 447
Pays-Bas	57	51	60	105	64	Allemagne orientale	690	545	357	376	297
Royaume-Uni	83	56	50	35	42	Autriche	121	107	78	89	120
Suède	7	11	6	18	27	Belgique	484	353	367	318	435
Tchécoslovaquie	—	—	—	—	—	Espagne	—	—	—	—	776
U.R.S.S.	—	—	—	—	—	France	68 411	72 208	76 916	89 706	102 185
U.S.A.	1	8	23	52	58	Italie	23 393	28 226	33 666	37 096	34 549
Divers	3	3	1	4	5	Israël	—	32	8	—	—
Total:	1 285	1 190	1 101	1 402	1 698	Japon	754	4 508	8 432	12 621	14 941
3. Véhicules pour le transport de marchandises						Pays-Bas	5 664	7 395	8 176	9 101	8 676
Allemagne occidentale	8 237	8 563	9 307	10 084	9 416	Pologne	14	5	9	22	35
Allemagne orientale	55	41	16	27	16	Royaume-Uni	33 949	29 657	41 050	32 523	29 391
Autriche	46	30	33	38	44	Suède	7 056	8 146	8 523	8 700	10 344
Belgique	12	31	43	34	11	Tchécoslovaquie	1 955	2 063	1 980	1 811	2 291
France	5 846	5 708	5 646	6 476	6 903	Yougoslavie	—	—	—	7	1
Italie	969	775	964	1 630	1 399	U.R.S.S.	1 484	1 594	1 502	1 489	1 228
Japon	—	27	61	70	83	U.S.A.	6 810	5 716	4 706	4 372	3 875
Pays-Bas	722	750	788	924	883	Divers	2 115	1 754	2 097	2 233	2 672
Royaume-Uni	3 118	2 411	2 329	2 670	2 704	Total général:	263 870	268 102	301 004	345 891	335 263

(1) Cette rubrique concerne surtout les grues et machines automotrices ; elle en contenait 1 426 en 1966, 1 211 en 1967, 1 570 en 1968, 1 734 en 1969 et 1 654 en 1970.

**38. — Répartition des véhicules à moteur d'occasion, mis en circulation d'après le pays de provenance.
Période : 1966 - 1970.**

Pays de provenance	1966	1967	1968	1969	1970	Pays de provenance	1966	1967	1968	1969	1970
1. Voitures pour personnes						4. Tracteurs					
Allemagne occidentale	100 710	105 669	112 455	119 628	127 398	Royaume-Uni	2 839	2 169	2 220	2 868	2 827
Allemagne orientale	888	755	642	566	476	Suède	482	448	516	613	668
Autriche	8	1	1	2	1	Tchécoslovaquie	12	16	8	28	18
Belgique	6	10	16	29	53	U.R.S.S.	8	—	2	8	—
Espagne	—	—	—	—	4	U.S.A.	2 275	1 999	1 916	1 692	1 430
France	69 516	69 741	72 475	75 025	80 996	Divers (1)	1 839	1 891	1 635	1 841	1 746
Italie	16 697	18 432	21 447	24 354	28 265	Total :	20 096	19 430	20 953	21 217	21 686
Israël	—	14	15	17	14	5. Total					
Japon	16	168	607	1 367	2 720	Allemagne occidentale	2 919	2 818	2 759	2 511	2 565
Pays-Bas	3 573	4 298	4 923	5 186	5 765	Allemagne orientale	7	9	13	5	4
Pologne	7	—	—	—	—	Autriche	125	103	95	82	112
Royaume-Uni	27 598	28 826	32 722	35 032	39 022	Belgique	21	14	15	13	12
Suède	2 706	3 158	3 933	4 798	6 088	France	148	146	184	210	191
Tchécoslovaquie	2 203	1 937	1 892	1 677	1 544	Italie	139	180	239	258	280
U.R.S.S.	888	893	956	1 024	1 092	Japon	1	1	1	7	7
U.S.A.	8 852	8 004	8 183	8 313	8 048	Pays-Bas	34	33	44	77	73
Divers	24	28	31	26	38	Pologne	8	6	7	7	9
Total :	233 682	241 934	260 298	276 994	301 469	Royaume-Uni	2 586	2 356	2 329	2 317	2 369
2. Autobus et autocars						Suède	150	158	237	265	320
Allemagne occidentale	817	852	416	461	497	Suisse	2	1	1	—	—
Allemagne orientale	—	1	1	1	1	Tchécoslovaquie	101	91	116	137	142
Autriche	—	—	—	—	—	U.R.S.S.	—	4	16	16	44
Belgique	91	60	92	158	149	Yougoslavie	—	—	—	2	3
France	23	25	25	23	21	U.S.A.	798	730	676	678	688
Italie	51	47	80	85	88	Divers	116	140	120	227	118
Japon	1	—	—	—	—	Total :	7 145	6 790	6 854	6 812	6 937
Pays-Bas	88	82	43	49	52	3. Véhicules pour le transport de marchandises					
Royaume-Uni	89	83	74	74	91	Allemagne occidentale	112 775	117 450	125 304	132 167	140 216
Suède	45	24	28	28	29	Allemagne orientale	941	819	706	619	516
Tchécoslovaquie	—	—	1	—	—	Autriche	214	179	158	159	171
U.S.A.	40	27	30	16	20	Belgique	139	104	146	285	245
Divers	2	2	3	5	4	Espagne	—	—	—	—	4
Total :	697	653	793	895	952	France	78 686	78 842	76 690	79 218	85 565
3. Véhicules pour le transport de marchandises						Italie	17 265	19 082	22 213	25 277	29 810
Allemagne occidentale	8 829	8 611	9 074	9 567	9 756	Israël	—	14	15	17	14
Allemagne orientale	51	54	50	47	35	Japon	20	172	618	1888	2 740
Autriche	86	75	62	75	58	Pays-Bas	8 975	4 659	5 396	5 671	6 465
Belgique	21	20	23	40	31	Pologne	10	6	7	7	9
France	3 940	3 990	4 004	3 955	4 357	Royaume-Uni	32 612	33 434	37 345	39 786	48 809
Italie	378	423	447	580	677	Suède	8 888	8 733	4 714	5 704	7 045
Japon	2	3	10	9	13	Suisse	2	1	1	—	—
Pays-Bas	330	296	386	409	575	Yougoslavie	—	—	—	2	3
Pologne	—	—	—	—	—	Tchécoslovaquie	2 316	2 044	2 017	1 837	1 704
3. Véhicules pour le transport de marchandises						U.R.S.S.	891	897	974	1 048	1 136
Allemagne occidentale	8 829	8 611	9 074	9 567	9 756	U.S.A.	11 960	10 760	10 805	10 699	10 186
Allemagne orientale	51	54	50	47	35	Divers	1 481	1 561	1 789	2 099	1 906
Autriche	86	75	62	75	58	Total général :	261 620	268 807	288 898	305 918	331 044

(1) Cette rubrique concerne surtout les grues et machines automotrices ; elle en contenait 1 839 en 1966, 1 371 en 1967, 1 613 en 1968, 1 819 en 1969 et 1 723 en 1970.

39. — Accidents de roulage et de la circulation sur la voie publique. — Royaume : années 1930, 1935, 1939 et 1947 à 1970.

ANNÉES	Nombre d'accidents (total)	Nombre de victimes			Nombre d'accidents avec dommages matériels	
		tués sur place	blessés graves	blessés légers	importants	légers
1930	18 872	466	8 858	
1935	24 907	613	10 390	
1939	28 072	637	11 346	
1947	30 720	628	2 316	8 946	3 893	23 107
1948	39 686	715	2 584	10 754	5 050	30 959
1949	46 901	713	2 740	12 229	5 891	36 934
1950	61 098	721	3 453	16 177	8 314	48 934
1951	82 182	792	4 718	22 720	12 595	65 535
1952	92 724	739	5 233	25 742	13 540	75 020
1953	101 810	703	6 090	30 768	14 317	83 670
1954	113 460	811	7 126	36 483	15 847	93 616
1955	125 240	828	9 687	40 670	31 350	89 605
1956	132 327	902	10 218	43 823	32 995	95 036
1957	143 864	925	11 442	51 331	36 199	103 357
1958	158 306	984	12 123	56 559	38 909	114 954
1959	155 348	906	12 674	58 035	37 537	114 223
1960	175 363	1 097	13 894	64 756	44 638	126 076
1961	187 326	1 079	15 114	69 422	48 156	134 625
1962	199 501	1 127	15 084	69 184	52 689	142 624
1963	214 993	1 207	15 145	70 806	59 821	150 917
1964	236 163	1 351	17 626	80 920	66 580	165 275
1965	244 111	1 392	17 847	81 547	72 656	167 037
1966	235 746	1 291	16 848	76 846	72 369	159 029
1967	230 605	1 359	17 552	77 220	75 511	150 734
1968	225 313	1 395	18 447	78 101	78 149	143 277
1969	230 483	1 430	19 305	81 368	82 414	144 283
1970	223 392	1 544	24 585	81 648	89 221	130 119

40. — Accidents de roulage et de la circulation sur la voie publique en 1970 par province, groupe de communes et grands centres.

SPÉCIFICATIONS	Nombre d'accidents (1) (Total)	Nombre de victimes			Nombre d'accidents avec dommages matériels	
		Tués sur place	Blessés graves	Blessés légers	Importants	Légers
Provinces :						
Anvers	38 036	301	4 282	13 108	13 727	23 689
Brabant	56 687	243	5 195	16 494	19 304	36 116
Hainaut	24 384	156	3 850	10 512	13 091	18 205
Liège	18 437	141	2 318	7 381	8 692	23 195
Limbourg	11 914	130	2 188	6 025	6 145	10 658
Luxembourg	3 446	48	579	1 977	2 540	9 283
Namur	7 078	98	1 152	3 529	4 411	5 602
Flandre orientale	35 059	253	2 413	12 127	11 301	839
Flandre occidentale	28 351	174	2 608	10 495	10 010	2 532
Royaume :	223 392	1 544	24 585	81 648	89 221	130 119
Année 1969	230 483	1 430	19 305	81 368	82 414	144 283
Année 1968	225 313	1 395	18 447	78 101	78 149	143 277
Année 1967	230 605	1 359	17 552	77 220	75 511	150 734
Communes de :						
— 5 000 habitants	52 550	726	9 070	25 858	31 223	20 567
5 000 à — 20 000	63 650	497	8 249	26 262	29 597	32 982
20 000 à — 50 000	47 708	177	4 729	14 867	16 866	29 952
50 000 à — 100 000	22 013	58	1 144	5 827	5 770	15 745
100 000 habitants et plus	37 471	86	1 393	8 834	5 765	30 873
Total (Royaume) :	223 392	1 544	24 585	81 648	89 221	130 119
Grands centres (2) :						
Bruxelles	32 014	65	1 670	7 849	6 622	24 506
Anvers	16 058	49	1 078	4 706	3 773	11 993
Gand	11 738	19	403	2 427	2 623	8 941
Charleroi	5 851	21	647	1 842	2 181	3 474
Liège	9 325	45	871	3 216	3 120	5 930
<i>Les cinq grands centres</i>	74 986	199	4 669	20 040	18 319	54 844
<i>Les cinq grands centres (1969) :</i>	83 737	186	2 635	22 268	17 289	64 587

(1) Etant donné qu'un accident peut être dû à plusieurs circonstances, le total des circonstances qui ont donné lieu aux accidents est supérieur au nombre d'accidents.

(2) Composition des grands centres : Anvers : Anvers, Berchem, Borgerhout, Deurne, Hoboken, Merksem, Mortsels, Wilrijk. Gand : Gand, Gentbrugge, Ledeborg, St-Amandsberg. Charleroi : Charleroi, Couillet, Dampremy, Gilly, Jumet, Lodelinsart, Marchienne-au-Pont, Marcinelle, Monceau-sur-Sambre, Montignies-sur-Sambre, Mont-sur-Marchienne. Bruxelles : Anderlecht, Auderghem, Berchem-Sainte-Agathe, Bruxelles, Etterbeek, Evere, Forest, Ganshoren, Ixelles, Jette, Koekelberg, Molenbeek-Saint-Jean, Saint-Gilles, Saint-Josse-ten-Noode, Schaerbeek, Uccle, Watermael-Boitsfort, Woluwe-Saint-Lambert, Woluwe-Saint-Pierre. Liège : Angleur, Ans, Bressoux, Chênée, Flémalle-Grande, Flémalle-Haute, Glain, Grâce-Berleur, Grivegnée, Herstal, Hologne-aux-Pierres, Jemeppe, Jupille, Liège, Mons, Montegnée, Ougrée, Rocourt, Saint-Nicolas, Seraing, Tilleur, Vaux-sous-Chèvremont, Vivegnis, Vottem, Wandre.

40. — Accidents de roulage et de la circulation sur la voie publique en 1970 par province, groupe de communes et grands centres. (suite)

SPÉCIFICATIONS	Circonstances qui ont donné lieu aux accidents (1)					
	Dues à des conducteurs	Dues à des piétons ou à des passagers	Défauts techniques des véhicules	Etat de la route et conditions atmosphériques	Autres	Inconnues
Provinces :						
Anvers	33 897	1 216	424	921	521	1 524
Brabant	52 557	1 985	609	829	795	1 533
Hainaut	21 827	1 125	267	868	495	701
Liège	16 154	968	262	1 040	479	577
Limbouurg	10 675	450	159	337	235	152
Luxembourg	3 029	150	52	155	103	39
Namur	6 246	294	116	317	228	150
Flandre orientale	31 465	984	402	1 012	647	756
Flandre occidentale	25 810	882	307	421	572	749
Royaume :	201 660	8 054	2 598	5 900	4 075	6 181
Année 1969	208 919	7 938	2 815	5 859	4 114	6 120
Année 1968	206 097	7 811	2 808	4 807	3 710	5 545
Année 1967	211 087	7 959	2 887	4 677	3 895	5 456
Communes de :						
— 5 000 habitants	46 317	1 924	830	2 501	1 448	827
5 000 à — 20 000	57 687	2 430	777	1 857	1 147	1 171
20 000 à — 50 000	43 211	1 620	495	949	761	1 782
50 000 à — 100 000	20 250	791	180	149	260	774
100 000 habitants et plus	34 195	1 289	316	444	459	1 627
Total (Royaume) :	201 660	8 054	2 598	5 900	4 075	6 181
Grands centres (2) :						
Bruxelles	30 000	1 245	258	240	337	1 020
Anvers	14 358	511	152	318	151	826
Gand	10 809	283	77	132	165	333
Charleroi	5 461	247	51	132	104	157
Liège	8 234	538	135	332	207	362
Les cinq grands centres	68 862	2 824	673	1 154	964	2 698
Les cinq grands centres (1969) :	77 132	2 959	827	1 299	1 065	2 972

1) 2) : Voir les remarques à la page précédente.

41. — Autobus et autocars.

(Source : Ministère des Communications.)

SITUATION AU 31 DÉC.	LIGNES D'AUTOBUS AUTORISÉES											
	A des particuliers		A la Société nationale des chemins de fer vicinaux						A la S.N.C.B.		Aux sociétés de tramways	
			exploitées				Total					
	Nombre	Longueur (km)	en régie (1)		par des fermiers		Nombre	Longueur (km)	Nombre	Longueur (km)	Nombre	Longueur (km)
			Nombre	Longueur (km)	Nombre	Longueur (km)						
1	2	3	4	5	6	7	8	9	10	11	12	13
1938	236	4 361	39	653	140	3 103	179	3 756	55	1 436	31	244
1939	231	4 334	36	527	128	3 288	164	2 915	64	1 577	33	250
1959	31	512	235	8 500	57	1 529	292	10 029	194	5 953	66	483
1960	35	551	245	8 998	55	1 527	300	10 525	197	6 244	59	435
1961	37	649	258	9 707	52	1 419	310	11 126	177	6 256	76	593
1962	37	649	273	9 957	48	1 367	321	11 324	176	6 458	78	632
1963	38	662	272	10 408	44	1 307	316	11 715	176	6 730	81	663
1964	38	662	278	10 740	43	1 286	321	12 026	176	6 929	103	883
1965	38	662	275	11 000	45	1 369	320	12 369	177	7 025	118	941
1966	39	693	274	11 186	45	1 375	319	12 561	173	6 698	119	970
1967	38	674	277	11 519	46	1 385	323	12 904	172	6 863	115	977
1968	38	674	280	11 646	45	1 382	325	13 028	172	6 858	120	966
1969	38	674	285	11 873	43	1 346	328	13 219	171	6 873	135	1 061
1970	38	674	285	11 992	42	1 304	327	13 296	171	6 981	141	1 148

41. — Autobus et autocars (suite).

SITUATION AU 31 DÉCEMBRE	Lignes d'autobus autorisées			Services d'autocars			Services spéciaux d'autobus (2)	
	Total			Nombre d'entre- preneurs	Véhicules affectés		Nombre d'entre- preneurs	Véhicules pourvus d'un permis de circulation
	Nombre	Longueur	Nombre de véhicules		exclusivement aux services d'autocars	aux services publics d'autobus et d'autocars		
				14			15	16
1938	501	9 797	(3) 1 311	655	649	677	487	347
1939	492	9 076	(3) 1 304	661	722	651	379	379
1959	583	16 977	2 568	882	(4) 1 977	(5) 181	1 347	773
1960	591	17 755	2 930	854	(4) 2 054	(5) 167	1 514	909
1961	600	18 624	3 173	854	(4) 2 194	(5) 84	2 248	1 106
1962	612	19 063	3 370	865	(4) 2 577	(5) 83	2 461	1 232
1963	611	19 770	3 643	875	(4) 2 363	(5) 73	2 934	1 478
1964	638	20 500	3 943	884	(4) 2 531	(5) 60	3 251	1 699
1965	653	20 997	3 983	882	(4) 2 728	(5) 48	4 035	1 873
1966	650	21 122	4 054	884	(4) 2 895	(5) 8	4 614	1 847
1967	648	21 418	4 121	881	(4) 2 976	—	4 266	2 008
1968	655	21 526	4 224	830	(4) 3 211	—	4 308	2 078
1969	672	21 827	4 231	817	(4) 3 221	—	4 688	2 263
1970	680	22 099	4 431	824	(4) 3 150	—	4 995	2 353

(1) Y compris les services saisonniers.

(2) Véhicules affectés à des services spéciaux d'autobus. — La catégorie des services privés de transport en commun de personnes a cessé d'exister depuis la mise en application de l'arrêté-loi du 30 décembre 1946. Sans que l'analogie soit parfaite, on peut faire correspondre à ces services privés, les services spéciaux d'autobus prévus par la législation en vigueur actuellement.

(3) Environ 650 de ces véhicules furent également utilisés pour l'exploitation des services publics d'autocars.

(4) A partir du 31-3-1950, véhicules autorisés à circuler tous les jours.

(5) A partir du 31-3-1950, véhicules autorisés le dimanche et les jours fériés seulement. Ces autocars sont déjà compris dans la colonne 21 (services spéciaux d'autobus).

Tourisme et industrie hôtelière

1. — Tourisme et hôtellerie.

I. — Nombre de nuitées par pays de résidence habituelle et par région touristique (1).

Période 1969-1970

PAYS DE RÉSIDENCE HABITUELLE	Littoral		Ville d'art (2)		Meuse et Ardennes	
	1969	1970	1969	1970	1969	1970
Allemagne occidentale	490 341	598 614	281 476	295 558	41 466	47 614
Autriche	13 239	17 012	23 106	24 575	3 508	2 928
Royaume-Uni et Irlande du Nord	770 412	801 929	309 354	367 812	51 639	63 785
Danemark	9 499	6 281	29 328	28 062	2 883	3 071
Espagne	5 549	8 596	87 469	83 166	4 153	4 731
France	566 879	557 806	336 516	358 636	78 074	74 964
Grèce	2 859	2 127	25 195	24 392	1 164	1 272
Irlande	2 368	2 000	5 557	7 240	628	907
Italie	15 278	18 758	134 339	134 844	16 113	17 995
Gr.-Duché du Luxembourg	159 290	164 441	17 959	18 217	4 250	5 156
Norvège	2 136	2 393	30 813	32 944	3 061	3 265
Pays-Bas	297 168	275 095	219 865	220 932	368 079	366 465
Portugal	1 237	1 808	22 571	23 865	1 555	3 098
Suède	3 192	3 565	43 875	44 991	2 403	2 804
Suisse	9 577	11 313	54 692	54 901	3 968	4 639
Turquie	1 298	759	13 675	12 357	320	371
Russie	1 190	1 150	15 519	12 655	1 497	2 179
Autres pays d'Europe	11 497	8 512	84 502	82 930	10 334	11 654
Asie	4 365	4 462	68 045	70 229	1 848	1 455
Congo	22 892	22 365	27 432	29 348	1 237	1 208
Autres pays d'Afrique	6 363	5 590	48 860	57 666	3 095	3 540
Canada	6 283	6 732	44 396	41 629	1 515	2 798
Etats-Unis de l'Amérique du Nord	18 628	19 673	392 625	423 357	8 630	11 668
Amérique Centrale et Mexique	1 301	973	32 795	26 717	797	1 123
Amérique du Sud	1 206	1 328	38 318	38 919	1 201	975
Océanie	1 384	1 282	12 018	12 642	430	730
Apatrides	—	—	504	375	1	1
<i>Total pays étrangers :</i>	2 425 431	2 544 564	2 400 804	2 528 959	613 849	640 396
Belgique	14 407 856	14 565 339	459 513	438 006	2 692 777	2 893 251
<i>Total général :</i>	16 833 287	17 109 903	2 860 317	2 966 965	3 306 626	3 533 647

(1) Y compris les nuitées du camping.

(2) Anvers, Bruges, Bruxelles, Gand, Louvain, Liège, Malines, Tongres et Tournai.

1. — Tourisme et hôtellerie. (suite)

I. — Nombre de nuitées par pays de résidence habituelle et par région touristique ⁽¹⁾ (suite).

Période 1969-1970

PAYS DE RÉSIDENCE HABITUELLE	Campine		Autres communes touristiques		Royaume	
	1969	1970	1969	1970	1969	1970
Allemagne occidentale	32 783	34 208	69 292	72 855	915 358	1 048 849
Autriche	826	584	6 180	3 333	46 859	48 432
Royaume-Uni et Irlande du Nord	6 221	8 316	52 177	65 369	1 189 803	1 307 211
Danemark	509	569	4 398	4 014	46 617	41 997
Espagne	590	655	6 400	6 028	104 161	103 176
France	5 905	6 913	84 324	100 007	1 071 698	1 098 326
Grèce	127	154	1 530	1 934	30 875	29 879
Irlande	58	1 626	995	1 229	9 606	13 002
Italie	2 811	2 669	15 450	18 373	183 991	192 639
Gr.-Duché du Luxembourg	5 131	402	1 645	2 350	188 275	190 566
Norvège	4 600	2 219	2 501	5 778	43 111	46 599
Pays-Bas	586 203	580 348	137 972	143 527	1 609 287	1 586 367
Portugal	335	415	3 128	2 068	28 826	31 254
Suède	860	1 923	4 177	4 385	54 507	57 668
Suisse	823	954	6 196	6 961	75 256	78 768
Turquie	128	291	1 201	1 044	16 622	14 822
Russie	60	127	791	1 151	19 057	17 262
Autres pays d'Europe	1 225	1 287	8 933	9 230	116 491	113 613
Asie	281	1 199	3 948	4 804	78 487	82 149
Congo	117	32	870	953	52 548	53 906
Autres pays d'Afrique	464	887	7 597	5 701	66 379	73 384
Canada	535	692	4 280	5 567	57 009	57 418
Etats-Unis de l'Amérique du Nord	5 021	5 254	38 670	50 434	463 574	510 386
Amérique Centrale et Mexique	276	75	2 614	1 831	37 783	30 719
Amérique du Sud	345	345	1 226	1 589	42 296	43 156
Océanie	265	266	1 744	2 535	15 841	17 455
Apatrides	—	—	—	5	505	381
<i>Total pays étrangers :</i>	656 499	652 410	468 239	523 055	6 564 822	6 889 384
Belgique	979 131	973 993	894 653	1 071 215	19 433 930	19 941 804
<i>Total général :</i>	1 635 630	1 626 403	1 362 892	1 594 270	25 998 752	26 831 188

(1) Y compris les nuitées du camping.

1. — Tourisme et hôtellerie (suite).

II. — Nombre total des nuitées par catégorie d'établissements touristiques. — Période 1962 - 1970.

ANNÉES	Hôtels reconnus			Etablissements non reconnus		Etablissements pour tourisme social		
	Capacité			Capacité		Capacité		
	moins de 40 pers.	40-149 pers.	150 pers. et plus	moins de 40 pers.	40-149 pers.	moins de 40 pers.	40-149 pers.	150 pers. et plus
1962	1 155 670	2 208 735	1 267 483	1 064 269	238 963	54 962	582 416	749 269
1963	1 255 416	2 350 276	1 404 233	1 116 166	262 840	69 619	484 504	826 931
1964	1 323 156	2 504 138	1 526 306	1 182 856	269 800	75 163	528 845	960 959
1965	1 261 220	2 491 521	1 585 127	1 127 842	299 664	64 116	532 579	1 102 294
1966	1 280 584	2 445 134	1 582 993	1 166 573	336 865	60 493	543 581	1 118 440
1967	1 294 360	2 527 676	1 573 913	1 193 405	309 889	56 657	614 214	1 116 585
1968	1 081 009	2 434 050	1 553 148	1 053 229	288 301	41 767	519 601	1 242 391
1969	1 092 310	2 451 342	1 687 391	1 054 263	295 667	53 958	535 162	1 220 167
1970	1.140 343	2 587 675	1 759 036	1 047 976	313 826	56 413	570 713	1 241 138

II. — Nombre total des nuitées par catégorie d'établissements touristiques. — Période 1962 - 1970. (suite).

ANNÉES	Etablissements de cure	Colonies de vacances	Villas, appartements et chambres meublés, hôtes payants	Camping	Total
1962	613 729	2 269 902	7 043 956	1 687 835	18 937 189
1963	602 809	2 433 247	7 388 517	2 288 482	20 453 040
1964	649 182	2 412 473	7 610 576	3 074 841	22 118 295
1965	616 458	2 383 886	8 473 106	2 975 359	22 913 172
1966	632 244	2 488 450	8 581 647	3 415 933	23 652 937
1967	691 826	2 446 474	9 141 702	4 220 550	25 177 251
1968	695 855	2 362 874	9 272 246	4 456 900	25 001 371
1969	714 210	2 408 526	9 363 104	5 122 652	25 998 752
1970	706 468	2 359 371	9 614 765	5 433 464	26 831 188

1. — Tourisme et hôtellerie (suite).

III. — Nombre d'établissements en activité pendant le mois d'août d'après les classes de capacité et capacité de ces établissements. — période 1962 - 1970.

ANNÉES	Hôtels reconnues			Etablissements non reconnus		Etablissements pour tourisme social		
	Capacité			Capacité		Capacité		
	moins de 40 pers.	40-149 pers.	150 pers. et plus	moins de 40 pers.	40-149 pers.	moins de 40 pers.	40-149 pers.	150 pers. et plus
Nombre d'établissements								
1962	1 365	553	43	2 753	83	39	124	38
1963	1 387	554	45	2 705	83	46	123	35
1964	1 378	550	49	2 608	80	47	124	41
1965	1 323	539	49	2 452	81	35	129	45
1966	1 294	530	49	2 381	84	29	117	44
1967	1 196	518	48	1 812	73	26	119	44
1968	1 196	566	56	2 259	82	32	119	50
1969	1 179	569	57	2 162	82	34	122	51
1970	1 143	548	57	2 064	85	30	121	52
Capacité								
1962	29 181	34 691	11 239	32 193	4 375	1 014	10 502	15 493
1963	29 514	34 617	11 752	30 976	4 727	1 171	9 824	9 606
1964	29 095	34 621	12 145	30 139	4 833	1 424	9 192	15 036
1965	28 063	34 548	12 428	29 120	4 747	842	9 633	12 653
1966	27 969	33 360	12 185	28 418	5 025	861	8 918	14 049
1967	26 019	32 729	11 860	24 408	3 748	670	9 072	14 238
1968	25 218	35 037	13 670	28 400	4 454	758	8 991	16 853
1969	24 726	34 971	13 580	27 839	4 432	858	9 470	17 118
1970	24 124	33 629	13 309	26 831	4 793	761	9 494	17 055

III. — Nombre d'établissements en activité pendant le mois d'août d'après les classes de capacité et capacité de ces établissements. — période 1962 - 1970. (suite)

ANNÉES	Etablissements de cure	Colonies de vacances	Camping	Total
Nombre d'établissements				
1962	42	244	315	5 599
1963	42	266	332	5 618
1964	39	258	360	5 534
1965	37	251	428	5 369
1966	37	255	452	5 272
1967	39	249	487	4 611
1968	41	234	522	5 157
1969	38	236	558	5 088
1970	39	240	654	5 033
Capacité				
1962	3 339	30 458	96 649	269 133
1963	3 951	34 379	123 003	293 520
1964	2 923	30 306	129 763	299 477
1965	3 342	30 253	150 521	316 150
1966	3 164	32 238	172 798	338 985
1967	3 659	31 001	180 750	338 154
1968	3 554	31 526	194 265	362 726
1969	3 524	32 631	205 312	374 461
1970	3 547	32 182	229 747	395 472

1. — Tourisme et hôtellerie (suite).

IV. — Nombre de nuitées par région touristique ⁽¹⁾ — Période 1957-1970.

ANNÉES	Littoral	Villes d'art	Meuse et Ardennes	Campine (2)	Autres communes touristiques	Total
1957	9 747 442	2 357 227	1 804 285	608 480	660 545	15 177 979
1958	9 738 004	4 002 812	1 747 363	603 434	1 412 784	17 504 397
1959	10 852 905	1 995 547	1 997 340	615 505	690 244	16 151 541
1960	11 170 520	2 343 934	2 076 032	639 551	741 626	16 971 663
1961	12 185 921	2 328 880	2 194 923	667 448	841 014	18 218 186
1962	12 627 913	2 468 651	2 280 471	699 156	860 992	18 937 183
1963	13 419 547	2 688 993	2 544 754	849 251	950 495	20 453 040
1964	14 381 007	2 806 852	2 897 301	1 007 058	1 026 077	22 118 295
1965	15 330 497	2 859 180	2 756 774	987 378	979 343	22 913 172
1966	15 738 585	2 928 967	2 807 316	1 112 196	1 065 873	23 652 937
1967	16 708 251	2 974 822	3 049 318	1 256 841	1 188 019	25 177 251
1968	16 541 068	2 820 302	3 088 252	1 394 807	1 156 942	25 001 371
1969	16 833 287	2 860 317	3 306 626	1 635 630	1 362 892	25 998 752
1970	17 109 903	2 966 965	3 533 647	1 626 403	1 594 270	26 831 188

(1) Y compris les nuitées du camping.

(2) Avant 1957, ces chiffres étaient compris dans les « Autres communes touristiques ».

2. — Recettes et dépenses du tourisme et des voyageurs.

(Source : Banque Nationale de Belgique.)

ANNÉES	Tourisme et voyageurs			Total des transactions sur services		
	Recettes	Dépenses	Soldes	Recettes	Dépenses	Soldes
	1 000 000 000 F					
1957	4,3	3,2	+ 1,1	44,4	33,6	+ 10,8
1958	6,2	2,9	+ 3,3	46,1	33,1	+ 13,0
1959	4,5	5,9	— 1,4	41,9	38,3	+ 3,6
1960	5,5	6,9	— 1,4	46,2	42,0	+ 4,2
1961	6,6	9,2	— 2,6	44,2	41,3	+ 2,9
1962	6,8	9,0	— 2,2	51,1	47,5	+ 3,6
1963	7,9	11,1	— 3,2	54,0	54,6	— 0,6
1964	8,7	12,1	— 3,4	61,4	62,9	— 1,5
1965	10,0	14,1	— 4,1	71,2	67,4	+ 3,8
1966	11,5	16,0	— 4,5	79,0	76,2	+ 2,8
1967	12,1	18,5	— 6,4	90,3	83,1	+ 7,2
1968	13,7	19,9	— 6,2	101,6	94,6	+ 7,0
1969	15,8	22,7	— 6,9	118,1	116,9	+ 1,2
1970	17,4	24,6	— 7,2	152,8	147,9	+ 4,9

N.B. — Par suite de modifications dans leur mode de calcul, les données à partir de 1961 ne sont pas comparables avec celles des années antérieures.

Postes, Télégraphes, Téléphones

Handwritten text, possibly a signature or date, located in the center of the page. The text is faint and difficult to decipher.

1. — Postes.

I. Trafic postal (Trafic intérieur et international réunis).

(Source : Administration des Postes.)

SPÉCIFICATIONS		1938	1966	1967	1968	1969	1970	
Lettres privées (milliers)	ordinaires	318 486	617 532	631 308	660 422	706 021	765 255	
	recommandées	6 935	16 136	16 168	17 464	17 385	17 930	
	assurées	254	254	278	314	346	373	
	Total :	325 675	633 922	647 754	678 200	723 752	783 558	
	sommes assurées (1 000 F)	—	—	—	—	—	—	
Envois de service (milliers)	ordinaires	68 741	197 729	196 393	199 086	211 121	212 287	
	recommandés	2 108	9 366	9 105	7 775	7 478	7 575	
	objets réservés	—	68 550	71 646	73 541	71 840	75 269	
	Total :	70 849	275 645	277 144	280 402	290 439	295 131	
Totaux des lettres (milliers) :		396 524	909 567	924 898	958 602	1 014 191	1 078 689	
Cartes postales	(milliers)	93 178	42 542	43 601	47 806	57 264	55 317	
Cartes de visite sous enve- loppe ouverte	»	10 515	27 691	22 178	18 252	17 477	16 717	
Journaux	»	449 791	681 548	700 673	748 511	781 039	814 964	
Imprimés	»	424 045	764 987	657 116	732 906	686 692	658 394	
Echantillons	»	24 125	50 145	43 403	42 287	43 999	36 726	
Papiers d'affaires	»	27 125	45 779	35 829	35 526	36 908	32 517	
Mandats poste	{ 1 000 1 000 F	2 329 766 581	2 610 4 180 949	2 544 4 298 537	2 537 4 444 420	2 749 4 685 815	2 515 4 857 333	
Effets de com- merce	{ à l'encaisse- ment (1) à l'acceptation	{ 1 000 1 000 F	6 909 2 112 651	7 072 5 166 070	6 551 5 146 351	6 297 4 874 333	6 277 4 672 246	5 760 4 352 470
		unités ...	7 116	540	780	857	527	728
		Abonnements souscrits ...	{ 1 000 1 000 F	4 192 68 347	11 236 492 272	10 967 509 172	10 744 539 903	12 172 550 740
Permis de pêche	{ 1 000 1 000 F	127	214	216	222	218	220	
		3 132	25 812	26 101	27 380	27 523	28 379	
Exprès (envois de toute nature)	1 000	3 535	5 232	5 433	5 723	6 153	6 456	
Caisse d'épar- gne	{ Versements Rembour- sements Livrets au 31 décembre Solde	{ 1 000 1 000 F	4 757 3 064 377	7 715 24 738 892	7 499 26 082 698	7 163 25 252 578	6 874 23 850 303	6 146 21 677 636
		{ 1 000 1 000 F	1 476 3 193 368	1 751 20 072 949	1 743 19 861 484	1 710 19 461 060	1 722 20 189 977	1 623 18 885 178
		1 000	5 465	7 009	7 022	6 988	6 950	6 837
		1 000 F	11 806 467	106 220 757	113 079 031	119 356 500	122 187 918	123 498 082
		Caisse d'assu- rances	{ Versements Paiements	{ Unités ... Francs ... Unités ... Francs ...	3 018 689 655 66 110 121	9 870 8 741 932 — —	8 877 8 206 917 — —	7 756 7 508 000 — —
Lettres et cartes postales tombées en rebut		392 883	695 062	1 329 381	1 498 858	1 687 320	1 781 572	
Agents postaux au 31 décembre (2)		15 681	26 342	31 551	31 076	30 394	29 583	
Bureaux de poste au 31 décembre (3) ...		1 733	1 846	1 843	1 817	1 787	1 801	
Bureaux auxiliaires chargés uniquement de la vente de timbres au 31 décembre.		1 080	732	712	700	703	697	

(1) Y compris les quittances déposées à l'encaissement.

(2) Non compris le personnel temporaire et auxiliaire ni les facteurs surnuméraires.

(3) Y compris les bureaux-annexes temporaires et les agences.

(4) A partir du 1/6/1970 cette opération n'est plus considérée comme trafic postal.

1. — Postes (suite).

II. Recettes et dépenses.

SPÉCIFICATIONS	1938	1966	1967	1968	1969	1970
1 000 F						
Recettes						
Vente des valeurs postales	317 794	2 080 838	2 266 252	2 340 466	2 517 151	2 802 332
Affranchissement en espèces (1)	59 509	1 449 584	1 649 720	1 778 014	1 934 593	2 376 922
Taxes d'affranchissement et d'écritures des abonnements aux journaux	20 503	93 421	94 552	96 899	100 072	106 505
Taxe sur la vente des permis de pêche ..	116	492	433	433	445	438
Produits du service des chèques et virem. (2)	17 639	408 733	414 022	419 235	422 123	404 615
Franchises	22 997	44 129	44 169	54 020	59 692	76 738
Reliquat des décomptes avec les services étrangers	3 460	34 385	34 342	31 797	128 070	37 627
Produits divers (3)	30 356	386 981	490 087	452 230	470 417	499 357
Total de la recette brute :	472 374	4 498 563	4 993 577	5 173 094	5 632 563	6 304 534
Dépenses	488 600	7 737 731	8 138 841	8 813 655	9 417 622	10 402 987
Solde :	-16 226	-3 239 168	-3 145 264	-3 640 561	-3 785 059	-4 098 453

(1) Y compris le produit des taxes de location de boîte et des suppléments irréguliers de journaux.

(2) Ce chiffre ne comprend pas le produit de l'affranchissement de bulletins de versement et de cartes-récépissés, etc. Ce produit est compris dans celui de la vente des valeurs postales.

(3) Comprend les sommes remboursées par d'autres administrations du chef des prestations fournies pour leur compte par la poste.

2. — Télégraphes.

(Source : Régie des Télégraphes et Téléphones.)

SPÉCIFICATIONS	1938	1966	1967	1968	1969	1970
Dépenses (F)						
Accumulées de premier établissement (approximations)	134 589 684	2 303 729 425	2 473 038 062	2 698 803 619	2 937 864 083	3 176 983 199
Annuelles d'exploitation (1)	63 815 000	926 468 772	984 211 061	1 062 935 185	1 149 864 614	1 283 982 141
Recettes (F) (2)						
Télégrammes :						
Intérieurs	12 814 012	89 451 370	123 203 114	122 733 902	120 981 253	119 667 869
Internationaux et en transit	25 769 466	172 279 155	200 175 981	214 774 848	233 177 865	252 617 293
Telex : abonnements et communications ..	—	340 100 973	404 179 941	472 063 964	580 314 011	699 410 223
Circuits loués	258 460	65 807 057	87 394 571	101 230 471	126 696 013	115 781 441
Exprès postaux	4 900 141	44 643 617	46 170 165	47 269 724	53 290 802	74 054 228
Diverses	10 713 410	5 230 830	7 350 935	7 496 857	7 321 846	7 214 036
Total :	54 455 489	717 513 002	868 474 707	965 569 766	1 121 781 790	1 268 745 090

(1) Chiffres approximatifs. Y compris les charges d'amortissement et intérêt du capital de premier établissement.

(2) Y compris les recettes du trafic de la radiotélégraphie avec les navires en mer.

2. — Télégraphes (suite).

SPÉCIFICATIONS	1938	1966	1967	1968	1969	1970
Nombre de télégrammes (5)						
<i>A. Nombre de télégrammes intérieurs par catégorie</i>						
Ordinaires	2 191 040	731 978	706 533	711 189	742 029	739 579
Urgents	18 849	22 703	21 245	20 851	23 313	26 118
De presse	88 597	117 319	111 851	103 666	102 936	104 066
De luxe	925 261	2 402 286	2 157 650	2 048 584	1 951 194	1 864 171
Télégrammes spéciaux	1 165 373	524 269	454 836	430 249	432 911	478 845
dont :						
Avis d'appel téléphonique	127 900	88 171	87 962	96 523	101 077	97 239
De la S.N.C.F.B.	530 285	26 248	23 370	24 654	28 540	23 384
Des postes	229 683	128 535	89 253	53 363	54 755	62 200
De la Marine et de l'Aéronautique ...	2 969	3 298	3 737	3 706	3 816	3 722
De service de la Régie des T.T.	274 536	278 017	250 514	252 003	244 723	292 300
Total des télégr. intérieurs :	4 389 120	3 798 555	3 452 115	3 314 539	3 252 383	3 691 624
B. Nombre de télégr. en transit.	533 685	792 740	768 330	735 397	796 659	823 460
<i>C. Nombre de télégr. de et pour l'étranger par catégorie</i>						
Ordinaires	1 637 647	1 701 756	1 627 291	1 573 735	1 590 976	1 447 165
Urgents	26 229	43 749	41 370	39 044	40 847	40 175
De presse	18 651	1 759	2 491	1 170	1 089	835
De luxe	9 252	94 815	90 240	82 016	80 468	84 305
CDE	541 908	(1)	(1)	(1)	(1)	(1)
Différés	140 708	(1)	(1)	(1)	(1)	(1)
Tél.-lettres	106 263	637 618	620 725	618 907	608 799	575 612
Telexogrammes	—	20 805	22 638	23 096	20 040	14 800
Total :	2 480 658	2 500 502	2 404 755	2 337 968	2 342 219	2 162 892
Total général :	7 403 463	7 091 797	6 625 200	6 387 904	6 391 261	6 677 976
Longueur en km des :						
 fils conducteurs	(2) 56 062	(2) (3) 192 236	(2) 192 361	(4)	(4)	(4)
 lignes télégraphiques	10 539	(4)	(4)	(4)	(4)	(4)
Nombre des :						
 appareils en service	2 786	492	551	481	481	481
 bureaux télégr. ouverts à la corresp. privée au départ et à l'arrivée	1 434	139	119	116	108	107
 bureaux télégr. ouverts à la corresp. privée au départ seulement	152	1 143	1 129	1 010	1 007	960

(1) Cette catégorie de télégrammes est supprimée depuis le 1^{er} juillet 1950.

(2) Situation au 31 décembre.

(3) Circuits fantômes compris.

(4) Ce renseignement n'est plus fourni par les services.

(5) Y compris les télégrammes avec les navires en mer.

3. — Télégrammes internationaux.

Nombre de télégrammes au départ et à l'arrivée.

(Source : Régie des Télégraphes et Téléphones)

PAYS	1938	1966	1967	1968	1969	1970
Pays du régime européen :						
Allemagne	190 497	217 616	198 702	190 205	179 148	161 522
Autriche	9 432	27 869	24 715	25 194	23 053	21 660
Bulgarie	6 739	6 034	6 123	5 551	4 827	4 280
Danemark	38 970	24 505	22 331	19 524	17 788	15 514
Espagne	17 901	150 041	134 331	130 648	128 647	125 210
France	410 682	355 108	358 683	326 118	337 280	310 622
Finlande	25 710	12 235	9 748	9 903	9 457	8 982
Grèce	10 987	38 066	38 306	36 058	37 281	33 833
Hongrie	10 530	9 774	9 762	9 566	9 403	10 042
Italie	59 439	318 355	302 704	291 574	281 582	255 908
Irlande	6 872	7 833	7 625	7 635	7 381	7 375
Luxembourg	69 995	15	5	10	3 719	16 767
Norvège	44 274	22 122	19 674	17 885	15 672	14 384
Pays-Bas	267 212	106 730	97 683	89 023	82 786	76 239
Pologne	35 889	18 909	19 553	19 302	17 346	16 357
Portugal	33 220	46 413	47 058	46 303	43 471	40 822
Roumanie	19 997	8 965	9 939	9 714	8 791	7 212
Royaume-Uni	470 887	175 712	163 654	156 816	144 199	144 943
Suède	58 536	36 997	34 454	31 965	28 732	25 534
Suisse	81 607	65 181	62 232	57 846	53 174	47 838
Tchécoslovaquie	30 036	11 720	15 972	13 843	14 478	12 137
Turquie	14 342	23 370	22 998	23 947	26 430	27 513
U.R.S.S.	15 112	15 290	15 911	15 987	15 022	11 068
Yougoslavie	9 514	16 920	17 365	16 998	18 284	18 475
Autres pays du régime européen	58 083	61 260	62 894	72 690	78 359	70 736
Total :	1 996 463	1 777 040	1 702 422	1 624 305	1 586 310	1 484 963
Pays du régime extra-européen :						
Argentine	37 560	13 427	12 262	12 843	12 259	10 556
Australie	8 953	14 487	14 729	15 764	16 307	15 401
Brésil	20 668	18 195	17 944	19 119	17 984	16 240
Burundi	—	5 830	5 042	4 558	3 826	4 308
Canada	21 753	38 862	39 551	33 866	31 911	33 814
Chili	2 126	3 548	3 086	3 303	3 074	2 786
Chine	6 544	7 831	7 945	7 154	6 338	5 604
Colombie	5 435	4 641	4 469	4 441	4 481	3 643
Congo (Rép. Dém.)	27 043	50 816	44 537	36 939	38 551	39 872
Cuba	3 256	1 357	1 008	755	783	939
Egypte (R.A.U.)	21 372	8 880	7 781	7 865	9 090	9 196
Etats-Unis d'Amérique	202 146	249 618	225 122	216 896	210 353	188 480
Inde	17 557	22 433	21 996	24 212	25 125	23 823
Indonésie	1 446	8 536	7 964	7 943	9 193	8 870
Irak	1 938	6 141	6 061	7 469	7 678	7 540
Israël	6 312	24 583	29 572	31 640	30 992	29 783
Japon	13 544	21 224	21 268	21 208	23 182	21 717
Liban	8 427	19 210	18 024	22 280	23 653	21 483
Mexique	3 308	7 014	6 709	8 331	8 294	7 719
Nouvelle Zélande	2 873	5 389	4 760	4 716	4 184	4 029
Pakistan	6 248	9 461	9 969	12 417	11 659	11 576
Rwanda	—	3 921	5 251	3 446	3 513	3 562
Sudafricaine (Rép.)	11 225	23 585	25 579	29 201	30 113	28 327
Syrie	4 591	3 474	3 259	4 643	4 570	3 540
Uruguay	3 994	3 289	2 569	2 583	2 523	2 360
Autres pays du régime extra-européen ...	45 876	147 800	155 876	170 071	178 294	172 361
Total :	484 195	723 462	702 333	713 663	717 930	677 929
Total pour tous les pays étrangers :	2 480 658	2 500 502	2 404 755	2 337 968	2 304 240	2 162 892

4. — Téléphones.

(Source : Régie des Télégraphes et des Téléphones.)

SPÉCIFICATIONS	1938	1968	1969	1970
Recettes (1 000 F) provenant de :				
Abonnements téléphoniques (y compris les circuits permanents d'abonnement entre deux endroits situés en Belgique)	123 586	2 656 849	2 874 667	3 069 670
Trafic régional	108 775	2 160 352	2 623 989	2 902 727
Communications interurbaines (8)	94 433	2 175 141	2 413 526	2 699 632
Communications internationales (1) (7) (8) ..	21 346	1 046 290	1 265 282	1 421 589
Cabines téléphoniques (6) :				
— trafic régional	6 296	83 358	100 881	112 592
— trafic interurbain	—	98 509	107 324	108 974
Service Sémaphone	—	6 919	9 539	11 359
Total :	354 436	8 227 418	9 395 208	10 326 543
Diverses	5 804	114 773	107 329	107 127
Total général des recettes :	360 240	8 342 191	9 502 537	10 433 670
Dépenses (1 000 F) :				
Accumulées de premier établissement	2 241 122	48 222 342	53 257 134	58 267 959
Annuelles d'exploitation (2)	368 368	8 029 368	8 877 357	9 869 520
Situation au 30 septembre :				
Longueur (km) des paires de câble utilisées pour :				
a) raccords d'abonnés	—	5 788 174	6 226 617	6 687 318
b) reliement des centraux à leur centre de zone	—	982 168	1 075 687	1 101 990
Longueur (km) des câbles interurbains :				
a) audio	—	3 666	3 980	4 023
b) à ondes porteuses (paires symétriques) ..	—	2 850	1 764	1 810
c) coaxiaux	—	388	465	376
Longueur (km) des câbles internationaux (en territoire belge)	—	2 073 497	2 110 089	2 183 410
Nombre :				
d'abonnements téléphoniques	309 989	1 226 402	1 277 845	1 343 541
de centraux téléphoniques	528	569	576	585
de cabines téléphoniques publiques (3)	1 412	3 471	3 733	3 971
de postes téléphoniques en service	415 522	1 823 953	1 914 155	2 018 827
Nombre de milliers de communications téléphoniques (ou de minutes de conversation) :				
Trafic régional :				
— communications au départ des postes d'abonnés	273 672	879 114	910 259	963 204
— communications au départ des cabines publiques (6)	6 303	20 875	20 892	21 985
— télégrammes téléphonés	2 869	(5) 2 330	(5) 2 272	(5) 2 207
Trafic interurbain :				
— communications au départ des postes d'abonnés	37 610	221 927	234 904	257 204
— communications au départ des cabines publiques (6)	—	7 259	6 566	6 326
Trafic international y compris trafic en transit (1) (4)	2 683	182 795	212 275	243 785

(1) Y compris les communications d'abonnement.

(2) Chiffres approximatifs, y compris les charges d'amortissement et l'intérêt des capitaux de premier établissement.

(3) Nombre de cabines téléphoniques en service.

(4) A partir de 1964, les chiffres renseignent le nombre de minutes de conversation au lieu du nombre de communications.

(5) Non compris les télégrammes déposés par télex.

(6) Y compris les communications prises au départ des bureaux téléphoniques publics.

(7) Y compris les circuits permanents d'abonnement avec un abonné d'un réseau étranger (part belge).

(8) Y compris les communications radiotéléphoniques (service radiotéléphonique mobile).

5. — Telex.

(Source : Régie des Télégraphes et Téléphones.)

SPÉCIFICATIONS	1963	1967	1968	1969	1970
Nombre des raccordements (31 décembre) ..	2 840	5 286	6 044	7 113	8 094
Nombre des centraux Telex	10
<i>Communications :</i>					
a) Intérieures (minutes)	4 411 129	9 825 242	11 685 403	13 346 367	15 463 687
b) Internationales (minutes)	16 274 909	29 681 140	34 570 194	40 197 661	46 978 521
c) Transit (minutes)	6 870 749	9 469 396	10 520 696	12 678 451	14 240 000

6. — Personnel de la Régie des T. T. au 31 décembre.

	1938	1968	1969	1970
Fonctionnaires techniques	567 (1)	232	229	268
Fonctionnaires administratifs		645 (2)	690 (2)	674 (2)
Personnel de maîtrise	249	691	696	728
Employés	5 250	8 460	8 365	8 431
Ouvriers	6 042	10 620	10 767	11 730
Messageurs T.T, Facteurs et porteurs	1 305	573	598	606
Personnel à vacations intermittentes ou réduites	995	930	664	751
<i>Total :</i>	14 408	22 151	22 009	23 188
Agents auxiliaires (personnel de la poste et de la S.N.C.B.)	3 243	2 015	1 877	1 742

(1) Fonctionnaires techniques et administratifs confondus.

(2) Y compris les chefs de section qui sont considérés comme fonctionnaires à la Régie des T. T.

7. — Radiotélégraphie avec les navires en mer ⁽¹⁾

(Source : Régie des Télégraphes et Téléphones.)

SPÉCIFICATIONS	1938	1966	1967	1968	1969	1970
<i>Dépenses des stations exploitées par l'Etat (F) :</i>						
Dép. accumulées d'établissements des stations	567 964	50 410 894	52 749 241	58 320 518	72 554 961	78 668 647
Dép. annuelles d'exploitation (2) :						
a) Personnel	(3)	18 479 202	22 029 990	25 920 026	37 595 883	41 746 124
b) Matériel et entretien	(3)	4 329 062	6 722 027	7 365 823	3 617 425	3 925 475
<i>Total :</i>	—	73 219 158	81 501 258	91 606 367	113 768 269	124 340 246
<i>Recettes faites par la Régie (F) :</i>						
Taxes côtières et de bord	454 377	4 730 246	5 239 337	5 753 472	6 182 946	5 688 742
Taxes télégraphiques	91 632	1 652 921	2 111 321	2 357 434	2 969 006	3 431 034
<i>Total :</i>	546 009	6 383 167	7 350 658	8 110 906	9 151 952	9 119 776
<i>Radiotélégrammes privés échangés à l'interv. des stations côtières belges :</i>						
a) Entre les stations de bord belges et la Belgique	11 162	27 686	27 771	27 635	29 279	27 838
et l'étranger	647	1 472	1 997	1 489	1 559	1 989
b) Entre les stations de bord étrangères et la Belgique	5 892	32 535	34 110	36 303	37 976	43 978
et l'étranger	1 432	3 502	3 849	4 027	4 567	5 784
<i>Total :</i>	19 133	65 195	67 667	69 454	73 381	79 589
Radiotélégrammes de service	3 542	9 092	10 078	11 848	14 732	12 190
<i>Total général :</i>	22 675	74 287	77 745	80 848	88 113	91 779
<i>Situation au 31 décembre :</i>						
Installations à ondes amorties	62	—	—	—	—	24
Installations à ondes entretenues	430	804	839	866	884	908
Stations à la correspondance publi-côtières						
ouvertes : { que générale	3	2	2	2	2	2
{ à la correspond. officielle ..	—	7	8	8	8	8
Stations de bord						
ouvertes : { que générale	(2) 288	158	160	162	170	176
{ à la correspond. restreinte .		612	645	660	680	698
{ à la correspond. officielle ..		34	34	34	34	34
{ à la corr. d'intérêt privé ..		—	—	—	—	—

(1) Déjà compris dans la rubrique « Télégraphes ».

(2) Ces dépenses ne comprennent pas les charges d'amortissement ni intérêt des capitaux de premier établissement.

(3) La subdivision n'existe pas pour 1938.

Transmissions d'informations

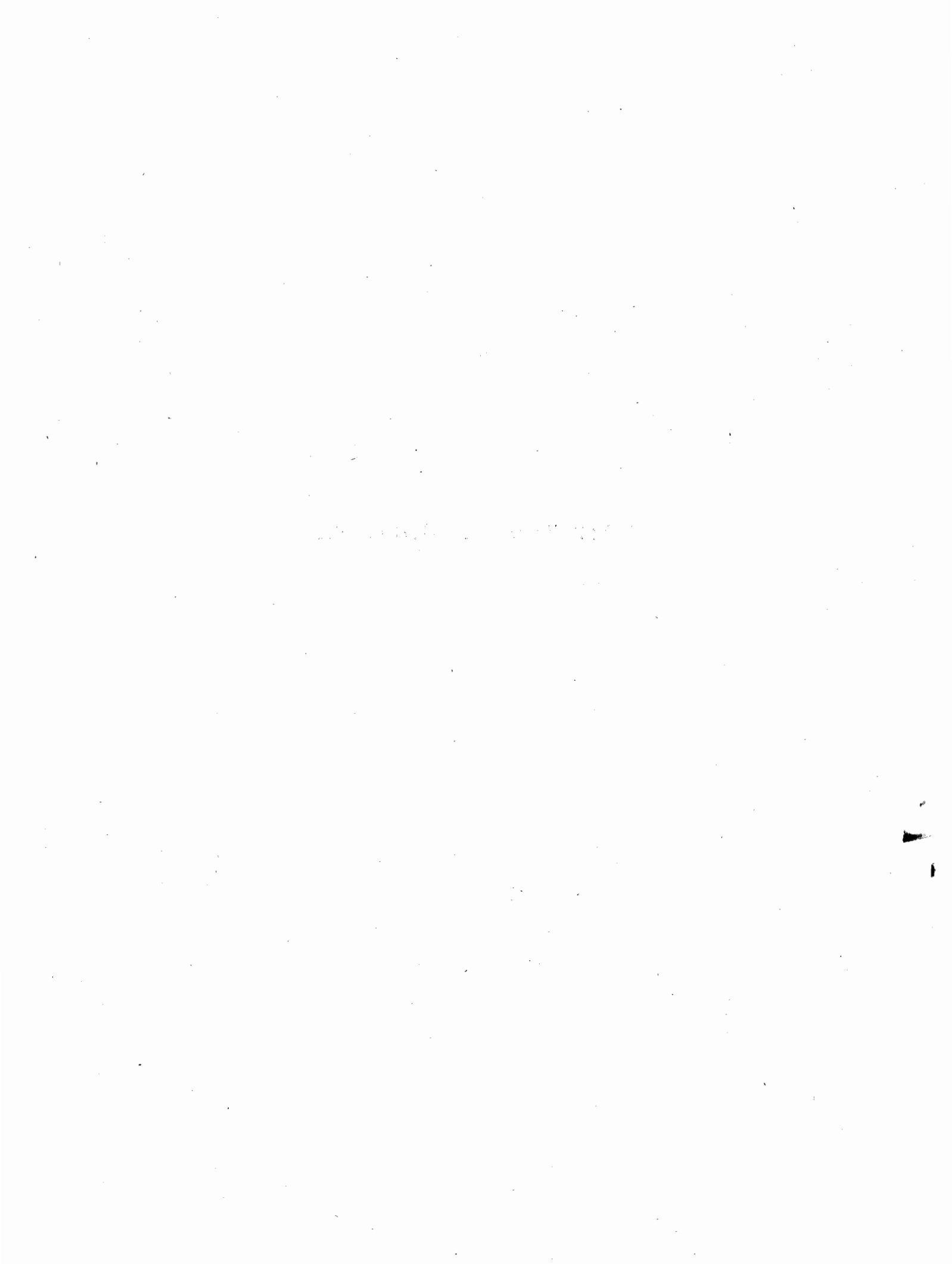

1. — Presse périodique belge.

(Source : Administration des Postes.)

SPÉCIFICATIONS	1960	1961	1962	1963	1964	1965	1966	1967	1968	1969	1970
Quotidiens (1) :											
Politiques	56	58	56	55	56	57	53	53	55	55	49
Financiers	1	—	—	—	3	5	4	7	6	2	2
Agricoles, commerc., industriels .	2	2	2	2	4	4	4	4	3	2	2
Artistiques, littéraires, scientifi- ques	—	—	—	—	—	—	1	—	—	—	—
Divers	6	15	14	15	18	17	16	22	23	22	23
Total:	65	75	72	72	81	83	78	86	87	81	76
Non quotidiens (2) :											
Politiques	141	135	131	126	118	116	113	121	115	107	107
Financiers	20	27	27	26	22	24	23	18	19	16	16
Agricoles, commerc., industriels .	80	81	80	75	70	74	77	76	75	81	75
Artistiques, littéraires, scientifi- ques	22	22	20	22	23	23	24	26	19	17	23
Divers	1 704	1 893	1 869	1 890	1 870	1 850	1 782	1 839	1 838	1 750	1 674
Total:	1 967	2 158	2 127	2 139	2 103	2 087	2 019	2 080	2 066	1 971	1 895
Autres périodicités :											
Politiques	114	111	100	98	109	126	134	159	161	186	192
Financiers	20	20	21	22	20	23	24	24	24	29	26
Agricoles, commerc., industriels .	196	196	195	184	184	177	169	190	167	184	189
Artistiques, littéraires, scientifi- ques	214	231	235	214	218	231	253	261	248	261	274
Divers	898	905	916	947	906	959	1 034	1 102	1 066	1 180	1 079
Total:	1 442	1 463	1 467	1 465	1 437	1 516	1 614	1 736	1 666	1 840	1 760
Relevé général :											
Politiques	311	304	287	279	283	299	300	333	331	348	348
Financiers	41	47	48	48	45	52	51	49	49	47	44
Agricoles, commerc., industriels .	278	279	277	261	258	255	250	270	245	267	266
Artistiques, littéraires, scientifi- ques	236	253	255	236	241	254	278	287	267	278	297
Divers	2 608	2 813	2 799	2 852	2 794	2 826	2 832	2 963	2 927	2 952	2 776
Total:	3 474	3 696	3 666	3 676	3 621	3 686	3 711	3 902	3 819	3 892	3 731

(1) Publications paraissant sept, six ou cinq fois par semaine.

(2) Paraissant au moins une fois par semaine.

2. — Radio-diffusion : Nombre de détenteurs au 31 décembre.

(Source : Régie des T.T.)

ANNÉES	Anvers	Brabant	Hainaut	Liège	Limbourg	Luxembourg	Namur	Flandre orientale.	Flandre occident.	Royaume
1939 (1).	166 036	267 607	197 097	162 808	34 174	21 433	49 306	116 111	98 390	1 112 962
1953	269 837	393 643	276 633	250 621	89 610	44 174	80 921	252 871	204 434	1 862 744
1954	296 623	411 661	299 706	259 735	95 823	46 092	85 090	281 644	223 975	2 000 349
1955	317 924	461 628	310 566	270 927	100 610	49 084	89 087	293 418	242 094	2 135 338
1956	333 623	484 846	324 689	280 450	105 519	50 900	93 985	304 301	251 039	2 229 352
1957	347 488	494 715	337 533	294 175	109 460	52 808	97 743	314 826	258 436	2 307 184
1958	370 964	527 636	345 592	298 866	113 102	54 290	100 493	327 143	271 264	2 409 350
1959	371 594	546 298	362 382	314 422	114 392	56 089	104 880	333 814	273 035	2 476 906
1960	390 987	576 095	377 571	332 125	117 383	58 609	110 039	341 995	283 210	2 588 014
1961	410 369	596 313	397 050	349 573	130 885	68 312	125 086	359 188	296 965	2 733 741
1962	429 297	619 308	416 402	367 181	149 036	84 082	141 376	375 022	314 050	2 895 754
1963	434 909	627 511	422 010	372 387	150 965	85 184	143 259	380 167	318 387	2 934 779
1964	450 374	659 411	395 538	340 723	138 058	63 286	117 937	388 916	302 953	2 918 702 ⁽²⁾
1965	485 169	696 624	411 873	354 254	147 824	66 249	121 593	415 796	326 123	3 026 086 ⁽²⁾
1966	491 283	703 821	407 403	351 447	149 916	65 841	121 441	423 175	333 057	3 047 476 ⁽²⁾
1967	507 839	722 066	408 700	354 555	156 230	66 281	122 950	435 924	345 516	3 120 186 ⁽²⁾
1968	524 606	743 031	411 707	359 079	162 178	67 119	125 267	448 796	358 153	3 200 149 ⁽²⁾
1969	545 061	769 161	422 576	368 516	169 829	68 749	129 285	466 258	373 360	3 312 795
1970	561 731	788 417	430 623	374 782	175 344	69 828	132 063	477 887	385 432	3 396 107

(1) Situation au 30 juin.

(2) Y compris 61 506 exonérés.

(3) Y compris les inscriptions non localisées : 581 en 1965, 92 en 1966, 125 en 1967 et 213 en 1968.

3. — Télévision : Nombre de détenteurs.

PROVINCES	1964 81-XII	1965 81-XII	1966 81-XII	1967 81-XII	1968 81-XII	1969 81-XII	1970 81-XII
Anvers	237 250	268 491	284 792	303 135	320 892	336 640	351 166
Brabant	287 193	330 054	358 637	385 729	411 106	434 783	457 872
Hainaut	181 560	213 283	227 771	242 163	256 360	270 250	283 600
Liège	139 615	164 133	176 588	188 914	200 584	212 030	223 409
Limbourg	72 184	84 496	91 406	99 052	106 728	113 573	119 835
Luxembourg	18 408	23 111	26 195	29 348	32 261	35 080	38 088
Namur	43 856	52 387	57 662	62 847	67 870	72 747	77 095
Flandre orientale	192 082	220 228	236 711	254 327	271 471	286 485	300 232
Flandre occidentale	163 836	186 998	200 159	213 872	226 800	238 248	248 596
Royaume :	1 375 142⁽¹⁾	1 543 476⁽¹⁾	1 659 955⁽¹⁾	1 779 451⁽¹⁾	1 894 327⁽¹⁾	1 999 836	2 099 893

(1) Y compris 39 158 exonérés.

(2) Y compris les inscriptions non localisées : 295 en 1965, 34 en 1966, 64 en 1967 et 255 en 1968.

Note. — A partir de 1964 une brochure donnant le nombre de détenteurs par commune et par genre de récepteur est disponible.

4. — Répartition des salles de cinéma d'après le nombre de places et la dimension des films qui y sont projetés.

NOMBRE DE PLACES DANS LES SALLES	Salles présentant des films de 85 mm ou plus				Salles présentant des films de 16 mm			
	1966	1967	1968	1969	1966	1967	1968	1969
Moins de 200	22	19	16	16	22	18	11	9
200 à — 300	116	111	112	103	11	8	8	6
300 à — 400	222	189	170	164	}	}	}	}
400 à — 500	210	176	163	159				
500 à — 600	152	135	119	111				
600 à — 700	95	85	80	78	5	4	4	4
700 à — 800	47	49	45	41	}	}	}	}
800 à — 900	48	43	42	40				
900 à — 1 000	32	30	28	25				
1 000 et plus	42	39	36	36	}	}	}	}
<i>Total:</i>	986	876	811	773				

5. — Répartition des salles de cinéma d'après le nombre de places et le nombre de programmes présentés par semaine.

1969 NOMBRE DE PLACES DANS LES SALLES	Nombre de salles exploitées toute l'année et présentant par semaine :				Nombre de salles non exploitées toute l'année et présentant par semaine :				Total des salles présentant par semaine :			
	1 prog.	2 prog.	3 prog. et plus	Total	1 prog.	2 prog.	3 prog. et plus	Total	1 prog.	2 prog.	3 prog. et plus	Total
Moins de 200	9	1	—	10	14	1	—	15	23	2	—	25
200 à — 300	40	15	5	60	34	11	4	49	74	26	9	109
300 à — 400	64	28	4	96	51	20	1	72	115	48	5	168
400 à — 500	38	45	13	96	39	21	3	63	77	66	16	159
500 à — 600	32	28	10	70	26	12	3	41	58	40	13	111
600 à — 700	36	12	5	53	16	6	3	25	52	18	8	78
700 à — 800	16	9	4	29	6	5	1	12	22	14	5	41
800 à — 900	22	5	3	30	8	—	2	10	30	5	5	40
900 à — 1 000	12	3	2	17	5	1	2	8	17	4	4	25
1 000 et plus	23	2	2	27	7	1	1	9	30	3	3	36
<i>Total:</i>	292	148	48	488	206	78	20	304	498	226	68	792
1968	295	161	49	505	211	100	18	329	506	261	67	834
1967	344	181	52	577	229	79	21	329	573	260	73	906
1966	382	211	51	644	261	99	20	380	643	310	71	1 024
1965	435	249	58	742	264	105	21	390	699	354	79	1 132
1964	449	286	68	803	290	113	25	428	739	399	93	1 231

6. — Répartition des spectateurs de cinéma d'après l'importance des salles fréquentées et la dimension des films qui y sont projetés.

1969 — NOMBRE DE PLACES DANS LES SALLES	Nombre de spectateurs des salles exploitées toute l'année			Nombre de spectateurs des salles non exploitées toute l'année			Nombre total de spectateurs					
	Films de 85 mm ou plus	Films de 16 mm	Total	Films de 85 mm ou plus	Films de 16 mm	Total	Films de 85 mm ou plus	Films de 16 mm	Total			
Moins de 200 ...	260 820	4 713	265 533	39 426	17 868	57 294	300 246	22 581	322 827			
200 à — 300 ...	1 858 201	13 045	1 871 246	318 804	14 607	333 411	2 177 005	27 652	2 204 657			
300 à — 400 ...	2 289 075	}	8 996 723	928 452	}	3 395 183	3 217 522	}	12 391 906			
400 à — 500 ...	3 799 995			—			1 324 949			16 019	5 124 944	16 019
500 à — 600 ...	2 907 653			—			1 125 763			—	4 033 416	—
600 à — 700 ...	2 721 050	—	2 721 050	683 656	—	683 656	3 404 706	—	3 404 706			
700 à — 800 ...	1 706 918	—	1 706 918	713 965	—	713 965	2 420 883	—	2 420 883			
800 à — 900 ...	1 871 995	—	1 871 995	612 338	—	612 338	2 484 333	—	2 484 333			
900 à — 1 000 ...	1 675 437	—	1 675 437	427 373	—	427 373	2 102 810	—	2 102 810			
1 000 et plus	5 427 424	—	5 427 424	776 233	—	776 233	6 203 657	—	6 203 657			
Total:	24 518 568	17 758	24 536 326	6 950 959	48 494	6 999 453	31 469 527	66 252	31 535 779			
1968	25 620 173	52 291	25 672 464	8 299 330	45 084	8 344 414	33 919 503	97 375	34 016 878			
1967	29 498 968	44 366	29 543 334	7 247 956	60 979	7 308 935	36 746 924	105 345	36 852 269			
1966	32 011 751	40 804	32 052 555	7 455 485	88 511	7 543 996	39 467 236	129 315	39 596 551			
1965	36 073 311	83 370	36 156 681	8 399 454	91 010	8 490 464	44 472 765	174 380	44 647 145			

Finances publiques

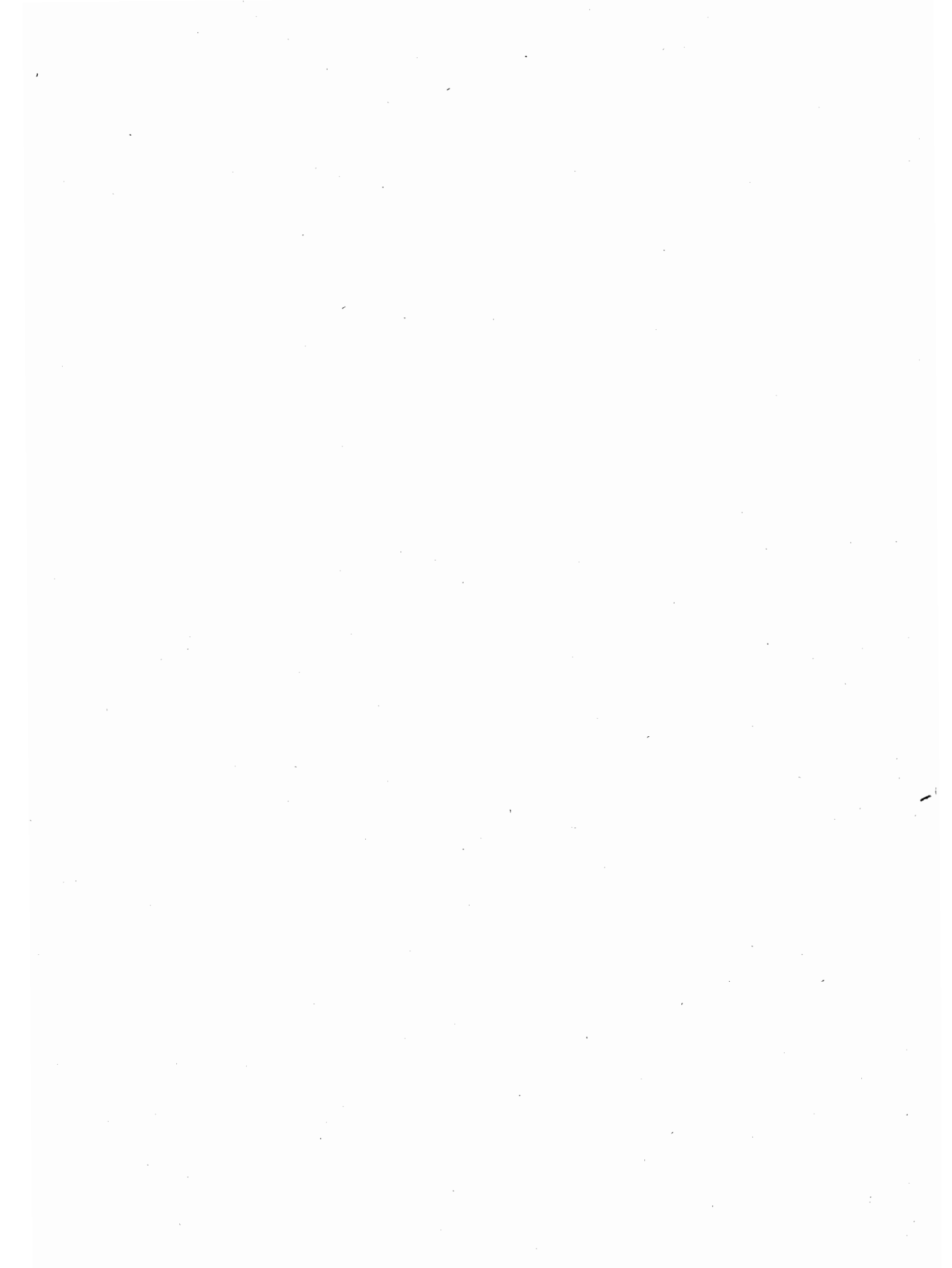

1. — Finances de l'Etat.

Recettes budgétaires.

(Source : Ministère des Finances.)

SPÉCIFICATIONS	1968		1969		1970		1971
	Evaluations budgétaires	Recouvrements effectués (1)	Evaluations budgétaires	Recouvrements effectués (2)	Evaluations budgétaires	Recouvrements effectués (2)	Evaluations budgétaires
1 000 000 F							
A. RECETTES ORDINAIRES.							
a) Recettes fiscales.							
I. Contributions directes.							
Taxe de circulation sur les véhicules automobiles	5 000,0	4 981,8	6 000,0	1 920,4	4 500,0	5 665,2	4 600,0
Taxe sur les jeux et paris	625,0	534,8	570,0	569,8	615,0	628,7	665,0
Taxe sur les appareils automatiques de divertissement	475,0	528,0	750,0	831,1	550,0	628,2	690,0
Précompte immobilier	1 250,0	1 164,8	1 155,0	1 055,2	1 115,0	1 096,2	1 185,0
Précompte mobilier	8 600,0	9 300,1	11 350,0	11 402,0	13 405,0	13 347,8	15 800,0
Versement anticipés	19 250,0	19 759,7	21 350,0	25 272,0	28 900,0	27 498,8	30 000,0
Impôt des non-résidents (3)	230,0	194,7	225,0	179,6	235,0	163,6	250,0
Impôt des sociétés (4)	3 100,0	2 371,9	2 980,0	2 885,4	3 000,0	3 915,5	3 300,0
Impôt des personnes physiques	11 900,0	13 540,8	16 130,0	15 092,3	17 750,0	19 126,5	20 000,0
Précompte professionnel	44 700,0	43 256,5	48 900,0	50 233,6	56 345,0	59 313,6	66 300,0
Produits divers et recettes accidentelles	(5) 165,0	(5) 117,9	(5) 125,0	(5) 216,7	(5) 71,0	(5) 87,2	25,0
Amendes en matière d'impôts directs et de taxes y assimilées	8,0	19,5	20,0	40,4	34,0	18,5	30,0
Total :	95 303,0	95 770,5	109 555,0	109 698,5	126 520,0	131 489,8	142 845,0
II. Douanes et accises.							
Droits d'entrée	8 900,0	8 013,0	9 000,0	7 929,8	7 300,0	9 407,5	6 750,0
Droits d'accise et taxe de consommation :							
a) Droits d'accise :							
— Bières	1 560,0	1 641,9	1 700,0	1 724,1	1 680,0	1 722,2	1 730,0
— Boissons fermentées	645,0	749,2	700,0	795,1	740,0	731,1	770,0
— Eaux-de-vie	990,0	1 024,1	1 005,0	1 087,7	1 005,0	1 172,4	1 140,0
— Eaux minérales	683,0	643,8	540,0	727,7	690,0	753,2	760,0
— Huiles minérales, benzol et gaz de pétrole	16 742,0	18 025,5	19 580,0	20 762,8	22 115,0	22 334,6	24 055,0
— Sucres et sirops de raffinage	210,0	205,1	210,0	197,7	210,0	202,2	205,0
— Tabacs	7 790,0	6 821,1	8 150,0	8 111,8	7 690,0	7 968,5	8 800,0
b) Taxe de consommation :							
— Alcools et eaux-de-vie	1 280,0	1 288,3	1 300,0	1 349,5	1 300,0	1 462,5	1 450,0
Sous-total (a + b) :	29 900,0	30 399,0	33 185,0	34 756,4	35 430,0	36 346,7	38 910,0
Taxes sur les débits de boissons fermentées ou spiritueuses	67,0	90,1	80,0	95,9	90,0	108,7	100,0
Recettes diverses et accidentelles	140,0	60,2	20,0	28,6	24,0	104,2	(6) 2 326,0
Produits du contentieux	33,0	33,8	34,0	38,5	36,0	48,0	40,0
Total :	39 040,0	38 596,1	42 319,0	42 792,0	42 880,0	46 015,1	48 126,0

N.B. — Voir les notes à la page suivante.

1. — Finances de l'Etat (suite).

Recettes budgétaires. (suite).

SPÉCIFICATIONS	1968		1969		1970		1971
	Evaluations budgétaires	Recouvrements effectués (1)	Evaluations budgétaires	Recouvrements effectués (2)	Evaluations budgétaires	Recouvrements effectués (2)	Evaluations budgétaires
1 000 000 F							
III. Enregistrement et domaines.							
TVA, droits de timbre et taxes assimilées au timbre	81 200,0	79 654,0	86 000,0	87 462,9	90 600,0	92 588,9	106 144,0
Droits d'enregistrement	7 700,0	7 872,5	8 650,0	8 666,4	9 500,0	7 968,8	8 000,0
Droits de greffe	90,0	88,0	95,0	151,9	175,0	187,1	190,0
Droits d'hypothèque	115,0	122,1	115,0	141,9	135,0	118,0	125,0
Droits et amendes en matière d'assistance judiciaire et de procédure grat.	6,0	4,6	6,0	5,0	6,0	5,4	6,0
Taxe sur les associations sans but lucratif	80,0	87,4	90,0	96,3	100,0	101,7	104,0
Amendes et matière d'impôts	105,0	112,3	115,0	107,8	120,0	145,2	125,0
Amendes de condamnations en matières diverses	400,0	433,0	460,0	440,2	664,0	490,3	650,0
Droits de succession	3 850,0	4 044,2	4 200,0	3 892,1	4 500,0	4 292,8	4 600,0
Impôt sur le capital (y compris les amendes)	—	2,6	—	7,0	—	3,4	—
Total:	93 546,0	92 420,7	99 731,0	100 971,5	105 800,0	105 901,6	119 944,0
<i>Total général des recettes fiscales:</i>	227 889,0	226 787,3	251 605,0	253 462,0	275 200,0	283 406,5	310 915,0
b) Recettes non fiscales	12 713,3	12 792,7	13 045,2	14 030,2	15 280,2	16 791,4	7 980,5
<i>dont: Appareils récepteurs de radio et de télévision privés</i>	<i>2 085,6</i>	<i>1 981,9</i>	<i>2 184,0</i>	<i>2 301,8</i>	<i>2 105,7</i>	<i>2 370,0</i>	<i>2 213,4</i>
<i>Total des recettes ordinaires:</i>	240 602,3	239 580,0	264 650,2	267 492,2	290 480,2	300 197,9	318 895,5
B. RECETTES EXTRAORDINAIRES.							
Produits d'emprunts consolidés	29 205,8	29 205,8	28 083,5	28 083,5	27 259,5	27 259,5	—
Divers	587,3	605,1	420,5	465,5	2 014,6	607,4	756,8
Total:	29 793,1	29 810,9	28 504,0	28 549,0	29 274,1	27 866,9	756,8
<i>Total général:</i>	270 395,4	269 390,9	293 154,2	296 041,2	319 754,3	328 064,8	319 652,3

(1) Résultats définitifs pour l'année budgétaire.

(2) Résultats provisoires.

(3) Non-résidents autres que personnes physiques seulement.

(4) Sociétés par actions seulement.

(5) Y compris les impôts sur les revenus perçus sous le régime des lois coordonnées relatives à ces impôts.

(6) Révision de certains droits d'accises dans le cadre du Bénélux.

FINANCES

Recettes fiscales de l'Etat
(1 000 000 000 F)

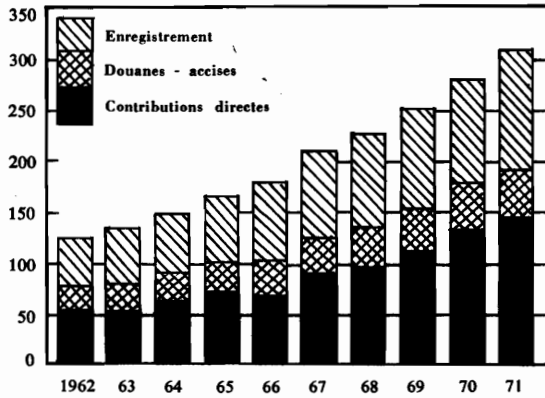

Dettes de l'Etat au 31 décembre
(1 000 000 000 F)

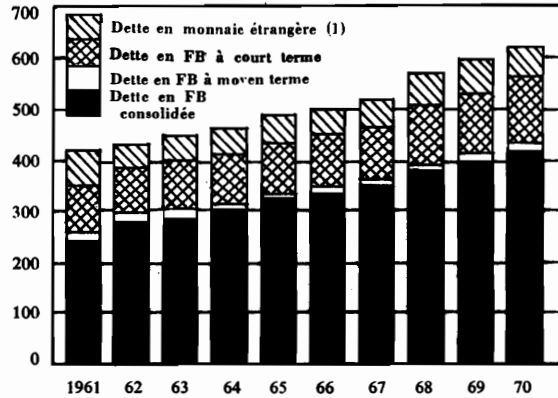

Liquidités monétaires et quasi-monnaétaires
au 31 décembre
(1 000 000 000 F)

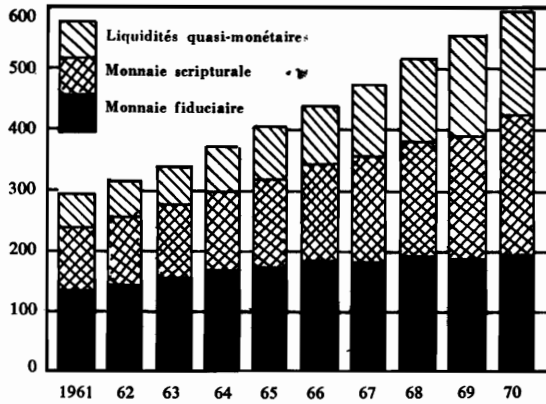

Contreparties des liquidités monétaires
et quasi-monnaétaires au 31 décembre
(1 000 000 000 F)

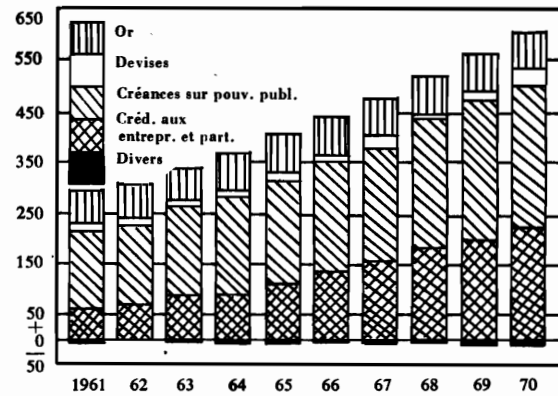

Principales modalités de l'épargne globale nette
des particuliers et des entreprises
(1 000 000 000 F)

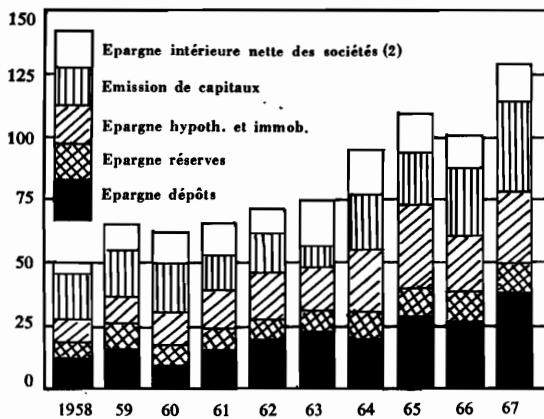

Evolution de la dette hypothécaire (3)
(1 000 000 000 F)

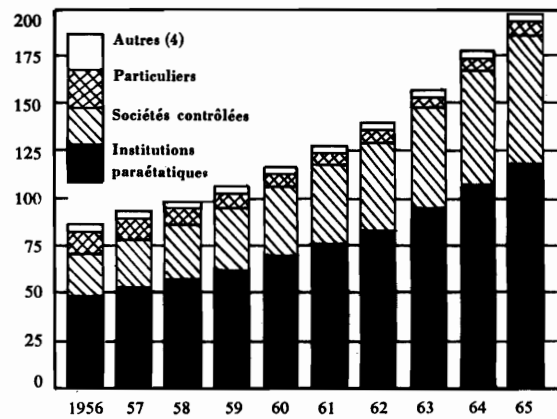

(1) Non compris la dette intergouvernementale moratoire.

(2) Epargne nette c'est-à-dire non compris les amortissements.

(3) Subdivision par créiteurs.

(4) Organismes financiers divers, sauf crédits bancaires - Entreprises commerciales et industrielles.

1. — Finances de l'Etat. (suite).

Dépenses budgétaires.

(Source : Ministère des Finances.)

BUDGETS	1968		1969		1970		1971
	Crédits (1)	Dépenses (2)	Crédits (1)	Dépenses (3)	Crédits (1)	Dépenses (3)	Crédits (4)
1 000 000 F							
Dépenses ordinaires							
Dettes publiques	42 811,0	42 361,3	46 175,7	47 481,8	52 600,8	53 643,1	59 363,0
Pensions	28 430,0	28 879,4	31 002,1	30 405,2	33 129,1	33 236,9	36 851,9
Dotations	704,1	704,5	763,7	745,5	848,6	847,2	941,1
Premier Ministre	1 981,2	598,4	978,0	739,9	1 103,8	791,8	934,9
Justice	4 878,0	4 547,0	5 244,6	4 996,9	6 055,0	5 785,3	7 301,2
Intérieur et Fonction publique	14 657,6	15 728,4	16 136,4	16 174,5	18 320,5	18 045,6	20 756,6
Affaires étrangères, Commerce exté- rieur et Assistance technique	4 621,2	4 438,4	5 513,9	5 613,5	6 057,7	6 539,1	6 144,0
Défense nationale	17 920,0	18 290,5	19 766,1	20 443,1	20 647,0	20 583,7	21 561,0
Gendarmerie	2 910,0	3 019,4	3 304,0	3 321,5	3 646,0	3 515,7	4 023,5
Agriculture	6 149,7	6 744,9	8 457,7	8 296,6	8 211,0	8 056,9	4 779,3
Affaires économiques	7 109,4	7 723,8	7 753,1	8 429,3	7 471,1	7 694,1	7 837,6
Classes moyennes	507,1	473,9	552,9	557,2	697,4	481,0	1 414,9
Communications et P.T.T.	16 815,8	17 336,5	19 078,6	19 114,2	19 874,3	20 408,0	15 212,4
Travaux publics et Reconstruction ..	3 947,9	4 080,8	4 702,6	4 668,5	5 519,8	5 822,3	6 581,8
Emploi et Travail	3 308,2	4 887,2	3 464,2	3 215,2	2 059,9	2 378,5	1 950,3
Prévoyance sociale	18 644,3	21 156,7	21 408,7	22 827,4	25 075,9	26 005,6	27 051,3
Education nationale et Culture	48 041,0	49 629,3	52 617,4	53 902,2	58 556,0	61 423,7	63 822,7
Santé publique et Famille	8 771,4	9 722,4	9 825,3	9 495,3	11 847,3	12 346,3	12 942,7
Finances	8 586,7	7 536,9	8 410,4	7 960,1	8 913,1	8 372,7	22 930,6
Totaux :	240 794,6	247 859,7	265 155,4	268 387,9	290 634,3	295 977,5	322 400,8

Dépenses extraordinaires

Dettes publiques	471,9	424,9	411,3	408,4	487,0	470,8	366,9
Premier Ministre	—	—	—	—	250,0	—	410,0
Justice	—	5,4	—	13,7	—	3,7	10,0
Intérieur et Fonction publique	91,5	24,2	139,1	18,6	317,4	159,5	228,5
Affaires étrangères, Commerce exté- rieur et Assistance technique	69,1	600,4	76,5	640,8	71,5	618,0	785,0
Défense nationale	3 948,5	5 535,1	6 222,6	6 944,5	7 440,1	7 110,9	8 176,5
Gendarmerie	232,0	148,0	186,0	175,7	290,0	203,4	246,6
Agriculture	519,2	589,8	733,4	562,4	707,3	1 281,0	1 778,2
Affaires économiques et cl. moyennes ..	335,7	321,8	997,3	571,1	870,1	662,2	999,4
Communications et P.T.T.	7 369,8	7 237,9	8 178,3	7 054,5	9 618,7	7 277,7	9 379,7
Travaux publics et Reconstruction ..	—	—	—	—	—	—	—
Prévoyance sociale	14 763,6	16 144,9	16 849,1	15 079,2	13 513,2	15 626,6	20 167,3
Education nationale et Culture	—	—	—	—	—	1 000,0	1 000,0
Santé publique et Famille	1 298,6	1 157,9	1 581,4	1 284,4	2 303,0	2 251,8	4 243,5
Finances	1 909,5	1 829,9	2 092,5	1 980,6	3 283,1	2 593,4	3 109,5
Finances	885,4	1 562,9	1 308,5	1 602,7	1 461,6	9 804,0	1 549,0
Totaux :	31 894,8	35 583,1	38 776,0	36 336,6	40 613,0	49 063,0	52 450,1

N.B. — Voir les notes à la page suivante.

1. — Finances de l'Etat (suite).

Dépenses budgétaires (suite).

BUDGETS	1968		1969		1970		1971
	Crédits (1)	Dépenses (2)	Crédits (1)	Dépenses (3)	Crédits (1)	Dépenses (3)	Crédits (4)
1 000 000 F							
Total							
Dette publique	43 282,9	42 786,2	46 587,0	47 890,2	53 087,8	54 113,9	59 729,9
Pensions	28 430,0	28 879,4	31 002,1	30 405,2	33 129,1	33 236,9	36 851,9
Dotations	704,1	704,5	763,7	745,5	848,6	847,2	941,1
Premier Ministre	1 981,2	598,4	978,0	739,9	1 353,8	791,8	1 344,9
Justice	4 878,0	4 552,4	5 244,6	5 010,6	6 055,0	5 789,0	7 311,2
Intérieur et Fonction publique	14 749,1	15 752,6	16 275,5	16 193,1	18 637,9	18 205,1	20 985,1
Affaires étrangères, Commerce exté- rieur et Assistance technique	4 690,3	5 038,8	5 590,4	6 254,3	6 129,2	7 157,1	6 929,0
Défense nationale	21 868,5	23 825,6	25 988,7	27 387,6	28 087,1	27 694,6	29 737,5
Gendarmerie	3 142,0	3 167,4	3 490,0	3 497,2	3 936,0	3 719,1	4 270,1
Agriculture	6 668,9	7 334,7	9 191,1	8 859,0	8 918,3	9 337,9	6 557,5
Affaires économiques	7 445,1	8 045,6	8 750,4	9 000,4	8 341,2	8 356,3	8 837,0
Classes moyennes	507,1	473,9	552,9	557,2	697,4	481,0	1 414,9
Communications et P.T.T.	24 185,6	24 574,4	27 256,9	26 168,7	29 493,0	27 685,7	24 592,1
Travaux publics et Reconstruction ..	18 711,5	20 225,7	21 551,7	19 747,7	19 033,0	21 448,9	26 749,1
Emploi et Travail	3 308,2	4 887,2	3 464,2	3 215,2	2 059,9	2 378,5	1 950,3
Prévoyance sociale	18 644,3	21 156,7	21 408,7	22 827,4	25 075,9	27 005,6	28 051,3
Education nationale et Culture	49 339,6	50 787,2	54 198,8	55 186,6	60 859,0	63 675,5	68 066,2
Santé publique et Famille	10 680,9	11 552,3	11 917,8	11 475,9	15 130,4	14 939,7	16 052,2
Finances	9 472,1	9 099,8	9 718,9	9 562,8	10 374,7	18 176,7	24 479,6
Totaux :	272 689,4	283 442,8	303 931,4	304 724,5	331 247,3	345 040,5	374 850,9

(1) Crédits votés initialement.

(2) Résultats définitifs.

(3) Résultats provisoires.

(4) Votés ou projets.

Recettes.

(Source : Ministère des Finances.)

1 janvier au 31 décembre	Voies et moyens							Recettes extraordinaires			Total général de l'année	
	Recettes fiscales				Recettes non fiscales			Total	Emprunts consolidés	Divers		Total
	Contrib. directes	Douanes Accises	Enre- gistrem.	Total	Péages Redev.	Autres	Total					
1 000 000 F												
1964	60 470	28 209	60 035	148 714	5 807	3 360	9 167	157 881	23 991	394	24 385	182 266
1965	67 638	30 080	65 637	163 355	6 241	3 962	10 203	173 558	22 202	461	22 663	196 221
1966	77 619	34 182	78 652	190 453	6 750	3 513	10 263	200 716	21 035	669	21 704	222 420
1967	87 205	37 090	86 033	210 328	8 057	4 566	12 623	222 951	21 636	257	21 893	244 844
1968	95 770	38 597	92 433	226 800	(3)	(3)	12 724	239 524	29 206	598	29 804	269 328
1969	109 698	42 792	100 972	253 462	(3)	(3)	14 067	267 529	28 083	407	28 490	296 019
1970	131 490	46 015	105 902	283 407	(3)	(3)	16 738	300 145	27 260	666	27 926	328 071

Dépenses.

1 janvier au 31 décembre	Dépenses ordinaires							Dépenses extraordinaires				Total général de l'année
	Dettes	Pensions	Rémunér.	Subvent.	Matériel	Autres	Total	Avances	Immobil.	Autres	Total	
1 000 000 F												
1964	27 760	21 448	32 664	53 154	8 585	13 384	156 995	4 064	18 820	1 504	24 388	181 383
1965	32 823	23 202	36 543	63 037	8 968	13 157	177 730	2 525	19 142	3 561	25 228	202 958

1 janvier au 31 déc.	Dettes	Pensions	Salaires Dotations	Matières Services	Intérêts Pertes	Transf. de revenus	Transf. de capitaux	Investis- sements	Avances Particip.	Divers	Total
1 000 000 F											
Ordinaires											
1966	34 266	26 491	42 374	13 185	4 374	76 035	2 814	1 080	12	4 346	204 977
1967	38 707	27 538	44 782	14 544	5 163	85 954	3 722	1 124	51	3 790	225 375
1968	43 380	(4)	52 001	15 142	5 822	124 308	3 132	1 032	50	3 537	248 404
1969	43 088	(4)	55 573	17 329	6 887	130 308	3 091	1 267	84	4 263	261 890
1970	55 915	(4)	60 678	18 042	7 356	145 583	3 429	1 296	60	8 576	300 935
Extraordinaires											
1966	421	—	—	4 428	1 180	540	7 056	6 457	9 473	1 078	30 633
1967	502	—	—	5 071	29	991	7 365	7 666	6 745	769	29 138
1968	461	—	—	7 387	15	89	11 792	8 053	8 348	551	36 696
1969	408	—	—	6 956	40	374	9 588	8 358	8 105	609	34 438
1970	471	—	—	9 737	45	1 591	12 616	8 824	17 512	28	50 824

3. — Situation de trésorerie ⁽²⁾

(Source : Ministère des Finances.)

1 janvier au 31 décembre	Budget ordinaire			Budget extraordinaire			Solde total	Fonds de tiers	Avances • Fonds des routes •	Opérat. de caisse et trésorerie	Total général	Financement	
	Dépén- ses	Recet- tes	Solde	Dépén- ses	Recet- tes	Solde						Produit dette consolidée	Variation dette flottante
1 000 000 000 F													
1964	155,3	157,8	+ 2,5	24,2	0,3	- 23,9	- 21,4	+ 0,4	- 6,2	+ 0,1	- 27,1	+ 28,9	- 1,8
1965	176,5	172,7	- 3,8	25,5	0,5	- 25,0	- 28,8	- 0,8	- 6,3	+ 0,3	- 35,6	+ 27,1	+ 8,5
1966	203,9	200,6	- 3,3	24,6	0,6	- 24,0	- 27,3	+ 3,1	- 6,5	- 0,1	- 30,8	+ 21,0	+ 9,8
1967	221,8	219,7	- 2,1	28,5	0,2	- 28,3	- 30,4	+ 1,5	- 6,8	- 0,6	- 36,3	+ 33,4	+ 2,9
1968	243,9	238,8	- 5,1	33,0	0,6	- 32,4	- 37,5	- 1,3	- 9,1	+ 0,7	- 47,2	+ 37,0	+ 10,2
1969	271,4	266,3	- 5,1	33,0	0,4	- 32,6	- 37,7	+ 2,6	- 13,3	- 1,9	- 50,3	+ 37,0	+ 13,3
1970	293,9	299,5	+ 5,6	37,7	0,6	- 37,1	- 31,5	+ 1,4	- 12,6	+ 0,5	- 42,2	+ 37,2	+ 5,0

(1) Sans distinction d'année budgétaire.

(2) Résultats de caisse basés sur les recettes et les dépenses réelles arrêtées par année civile, sans distinction d'année budgétaire, et y compris toutes les opérations extra-budgétaires qui influencent la trésorerie.

(3) Répartition complément modifiée.

(4) A partir de 1968, réparti parmi les autres chapitres.

4. — Regroupement économique des opérations budgétaires ⁽¹⁾

(Source : Ministère des Finances.)

SPÉCIFICATIONS	1966		1967		1968		1969		1970		1971	
	Débit (8)	Crédit (2)	Débit (8)	Crédit (2)	Débit (8)	Crédit (2)	Débit (8)	Crédit (2)	Débit (4)	Crédit (5)	Débit (6)	Crédit (7)
1 000 000 F												
Compte des « Opérations courantes »												
<i>Dépenses et recettes courantes pour biens et services</i>	68 756	2 733	73 553	1 123	79 663	1 269	88 305	1 349	98 201	1 789	106 247	1 686
Salaires et charges sociales	48 788	—	47 160	—	40 992	—	54 894	—	61 257	—	65 928	—
dont : salaires et allocat. dir. (8)	36 940	—	38 593	—	41 690	—	45 371	—	50 238	—	53 746	—
pensions	4 965	—	5 091	—	5 894	—	6 959	—	7 794	—	8 390	—
Biens non durables et services	15 514	1 085	16 569	1 123	18 544	1 269	19 281	1 288	22 188	1 880	23 940	1 457
dont : achats courants	15 049	—	15 892	—	17 553	—	18 185	—	20 865	—	22 580	—
ventes aux ménages et entrepr.	—	1 026	—	1 057	—	1 191	—	1 186	—	1 226	—	1 347
Travaux et équipements	6 029	1 648	5 988	—	6 988	—	9 610	61	9 576	459	10 419	229
Coûts imputés	8 480	—	8 827	—	4 144	—	4 520	—	5 185	—	5 960	—
Intérêts, pertes et profits	30 503	4 305	32 202	5 898	35 479	5 386	34 266	5 465	39 449	7 733	45 744	6 498
Intérêts	21 501	1 041	23 574	1 141	25 651	1 046	30 166	1 144	34 521	1 385	39 288	1 091
dont sur dette pub. (en fr. belge)	18 222	—	20 206	—	21 378	—	24 236	—	26 723	—	30 983	—
sur dette publ. (monn. étr.)	2 571	—	2 663	—	2 858	—	3 243	—	4 449	—	4 296	—
Contributions aux entrepr. publ.	9 002	—	8 628	—	9 828	—	4 100	—	4 928	—	6 461	—
dont : contrib. aux pertes	8 323	—	7 920	—	9 133	—	3 781	—	4 514	—	6 062	—
Particip. aux bénéf. d'entr. publ.	—	1 399	—	2 664	—	2 058	—	1 860	—	3 580	—	2 104
Produits div. du patrimoine	—	1 865	—	2 093	—	2 287	—	2 461	—	2 818	—	3 303
Transferts directs de revenus	49 507	191 158	54 609	211 651	63 700	229 934	75 878	256 840	85 314	286 313	88 001	312 785
Subventions brutes aux entrepr.	18 952	—	15 108	—	19 896	—	28 188	—	27 980	—	25 874	—
dont : aux entr. publiques	3 759	—	4 273	—	3 993	—	10 953	—	12 051	—	12 847	—
aux entrepr. privées	9 939	—	10 541	—	14 991	—	17 184	—	15 928	—	13 026	—
Contributions à l'enseign. libre	19 073	—	20 989	—	22 792	—	25 408	—	28 101	—	28 890	—
dont : raitem. et charges soc.	15 071	—	16 530	—	18 594	—	20 918	—	23 281	—	23 618	—
coûts de fonctionnement	4 002	—	4 440	—	3 945	—	4 258	—	4 468	—	4 636	—
Transferts aux ménages	18 116	—	14 292	—	16 685	—	16 514	—	21 284	—	21 279	—
dont : aide sociale	5 218	—	5 616	—	6 683	—	7 046	—	7 786	—	8 237	—
fins sanitaires	585	—	1 218	—	2 630	—	1 496	—	3 630	—	3 158	—
pensions de guerre	4 834	—	5 308	—	5 140	—	5 657	—	6 079	—	6 740	—
Transferts à et de l'étranger	3 866	21	4 219	115	4 827	214	5 828	47	7 949	121	11 958	828
Impôts indirects (9)	—	117 442	—	180 860	—	187 547	—	148 186	—	162 989	—	172 556
Impôts directs	—	72 759	—	80 178	—	90 760	—	107 406	—	121 967	—	187 972
Autres	—	936	6	1 003	—	1 413	—	1 201	—	1 286	—	1 429
Transferts de revenus à l'intérieur du secteur public	47 825	106	54 116	120	59 541	236	64 354	509	69 390	578	76 210	621
Institutions de sécurité sociale	25 713	14	30 325	—	33 800	—	35 178	—	37 151	—	41 485	—
dont : pension de retr. et survie	8 617	—	9 299	—	9 927	—	10 399	—	11 332	—	13 127	—
maladie - invalidité	14 276	—	16 062	—	16 010	—	18 752	—	20 081	—	22 712	—
chômage	1 675	—	3 101	—	4 221	—	2 304	—	1 498	—	1 046	—
Pouvoirs publics subordonnés	22 112	92	28 791	120	25 741	286	29 176	509	32 289	578	34 775	621
dont : contr. à l'enseign.	9 076	—	9 696	—	10 330	—	11 761	—	12 420	—	12 386	—
contribut. fins générales	12 112	—	12 699	—	13 852	—	15 289	—	17 379	—	19 764	—
Divers	—	99	—	76	—	83	—	293	—	641	8 400	845
Total des opérations courantes :	196 591	198 401	214 480	218 868	238 383	236 908	262 803	264 456	292 354	297 054	324 602	322 435
Soldes des opérations courantes	—	+1 810	—	+4 388	-1 475	—	—	+1 653	—	+4 700	-2 167	—

N.B. — Voir notes page suivante.

4. — Regroupement économique des opérations budgétaires ⁽¹⁾ (suite).

SPÉCIFICATIONS	1966		1967		1968		1969		1970		1971	
	Débit (3)	Crédit (2)	Débit (3)	Crédit (2)	Débit (3)	Crédit (2)	Débit (3)	Crédit (2)	Débit (4)	Crédit (5)	Débit (6)	Crédit (7)
1 000 000 F												
Compte des « Opérations en capital »												
Solde des opérations courantes	—	1 810	—	4 388	1 475	—	—	1 653	—	4 700	2 167	—
Transferts directs de capitaux	3 891	3 350	3 190	3 820	3 592	4 261	4 384	4 680	5 764	5 086	6 079	4 937
dont :	—	—	—	—	—	—	—	—	—	—	—	—
Entreprises	1 735	1	1 848	264	1 554	18	2 142	498	3 050	36	3 640	43
dont : Entreprises privées	1 461	—	992	—	1 098	—	1 543	—	2 309	—	2 706	—
Enseignement libre	100	—	80	—	81	—	147	—	294	—	455	—
Ménages	230	88	12	41	55	58	38	64	64	578	64	92
Etranger	1 826	98	1 750	73	1 902	143	2 057	219	2 856	222	1 920	202
Impôts sur le patrimoine	—	3 220	—	8 442	—	4 047	—	3 899	—	4 250	—	4 600
Transferts de capitaux à l'intérieur du secteur public	1 420	135	2 051	137	2 217	107	2 603	65	3 358	142	5 188	241
Pouvoirs publics subordonnés	1 420	185	2 051	137	2 217	107	2 603	65	3 358	142	5 188	241
Investissements (civils)	19 457	1 701	23 803	1 655	27 678	1 938	30 855	2 273	34 574	4 036	50 473	3 395
dont :	508	—	290	—	—	—	—	—	—	—	—	—
Terrains et bâtiments	2 662	357	4 749	148	5 063	307	6 186	406	7 192	1 927	9 508	992
Construction de bâtiments	3 822	—	3 707	—	4 000	—	4 043	—	4 499	—	7 958	—
Routes, trav. hydrauliques et autres	11 551	—	13 626	—	17 019	—	18 772	—	20 487	—	30 243	—
dont : autoroutes	5 914	—	7 874	—	10 668	—	13 226	—	14 861	—	20 722	—
voies navigables	4 995	—	4 959	—	4 637	—	4 139	—	4 113	—	7 358	—
Matériel	1 414	61	1 431	59	1 596	77	1 854	117	2 396	81	2 764	86
Prévisions pour amortissements	—	1 288	—	1 448	—	1 554	—	1 750	—	2 028	—	2 317
Octrois de crédits et participations	11 289	805	9 587	1 244	11 247	919	11 256	1 329	22 861	1 629	16 157	1 901
Entreprises publ. et privées	7 123	637	8 538	1 032	10 888	760	9 438	905	11 512	843	13 483	954
dont : participations	6 386	—	6 411	—	8 214	—	7 613	—	9 271	—	10 917	—
octroi de crédits	737	—	2 127	—	2 174	—	1 825	—	2 241	—	2 566	—
Ménages	208	146	87	198	27	155	88	162	141	152	30	206
Etranger	3 932	18	948	12	774	4	1 654	17	9 983	19	2 433	61
Autres secteurs publics	26	4	14	2	58	—	76	245	1 225	615	211	680
Divers	—	5	—	—	—	12	—	2	—	3	—	2
Solde net à financer	-28 251	—	-27 387	—	-38 972	—	-39 096	—	-50 961	—	-69 588	—
Dette publique	25 278	—	33 151	—	31 219	—	50 625	—	51 741	—	56 708	—
Amortiss. dette publique consolidée ou produit d'emprunts	21 594	—	28 973	—	27 634	—	43 698	—	41 418	—	48 435	—
dont : en monnaie nationale	19 311	—	27 048	—	25 343	—	41 835	—	39 440	—	46 566	—
Amortissement ou produit d'emprunts à affectation spéciale	3 684	—	4 178	—	3 585	—	6 927	—	10 323	—	8 273	—
dont : en monnaie nationale	3 684	—	4 178	—	3 585	—	6 740	—	10 125	—	8 073	—
Total du Compte des opérations en capital	61 335	5 996	71 782	6 856	75 953	7 237	99 723	8 349	118 298	10 896	134 605	10 476
dont : opérations en capital	61 335	5 996	71 782	6 856	75 953	7 237	99 723	8 349	118 298	10 896	134 605	10 476
Total général :	257 926	204 397	286 262	225 724	314 336	244 145	362 526	272 805	410 652	307 950	459 207	332 911
Solde final	-53 529	—	-60 538	—	-70 191	—	-89 721	—	-102 702	—	-126 296	—

(1) Le budget de l'Etat au sens strict est, dans ce tableau, consolidé avec ceux de certains fonds et institutions administratives autonomes.

(2) Opérations de caisse enregistrées, appartenant à l'exercice, y compris les produits des emprunts.

(3) Dépenses ordinaires : engagements enregistrés (par exercice) ; dépenses extraordinaires : ordonnancements enregistrés (par année civile), plus les ordonnancements sur crédits reportés.

(4) Crédits budgétaires (dépenses extraordinaires : crédits de paiement) votés, plus les crédits supplémentaires demandés.

(5) Evaluations budgétaires ajustées.

(6) Crédits initiaux sollicités.

(7) Evaluations initiales du budget.

(8) Y compris des salaires en nature et contributions patronales pour assurances sociales.

Y compris les taxes sur biens meubles et immobiliers.

5. — Regroupement fonctionnel des opérations budgétaires (Dépenses) ⁽¹⁾

(Source : Ministère des Finances.)

SPÉCIFICATIONS	1963 (2)	1964 (2)	1965 (2)	1966 (2)	1967 (2)	1968 (2)	1969 (2)	1970 (3)	1971 (4)
1 000 000 F									
<i>Activités de nature collective générale..</i>	39 923	41 242	45 546	52 292	51 975	55 585	62 460	77 457	81 057
Administration générale	9 046	8 866	10 078	11 290	12 258	13 267	14 670	25 257	19 134
dont : Recherche scientifique	381	284	338	286	321	347	356	471	806
Administration des finances et domaines	4 169	4 293	4 945	5 361	5 802	6 282	6 945	16 213	8 350
Défense nationale	23 038	24 786	25 913	27 144	27 642	29 494	32 484	33 722	36 879
dont : Recherche scientifique	140	271	285	321	283	255	229	247	276
Armée de terre	11 798	12 157	11 990	13 080	13 225	13 963	16 006	15 575	16 303
Armée de l'air	6 937	6 617	6 193	6 230	6 110	7 131	7 286	8 581	9 038
Force navale	613	618	731	955	955	873	891	957	1 685
Pensions militaires	1 986	2 284	2 734	2 861	3 328	3 649	3 909	4 354	4 770
Relations avec l'étranger	3 361	2 911	4 244	7 769	5 311	5 598	7 302	8 638	14 124
dont : Aide à l'étranger	1 961	1 473	2 379	3 015	3 299	3 666	5 058	5 967	6 215
Territoires d'outre-mer	—	—	—	—	—	—	—	—	—
Justice et police	4 478	4 679	5 311	6 089	6 764	7 226	8 004	9 840	10 920
dont : Police d'Etat - Gendarmerie ..	1 974	1 914	2 121	2 464	2 693	2 811	3 099	3 552	3 794
<i>Activités se rapportant principalement aux producteurs</i>	29 288	35 645	38 585	51 144	57 743	71 350	79 085	89 279	102 044
Communications	20 997	26 940	27 753	36 107	40 216	47 532	53 266	60 833	76 504
dont : Recherche scientifique	23	37	44	44	47	50	136	92	129
Communications routières (7) ..	6 642	11 329	9 925	12 416	17 721	22 975	27 860	33 656	42 793
Communications par eau	4 759	5 333	6 997	8 414	8 138	8 668	8 309	8 445	12 748
Communications ferroviaires ..	6 402	7 090	6 766	10 261	9 413	10 763	11 685	12 385	13 350
Communications aériennes ...	1 085	881	882	1 106	762	452	768	1 443	1 238
P.T.T.	1 599	1 728	2 605	3 242	3 478	3 852	3 616	3 896	5 137
Industrie et commerce	3 440	3 861	5 521	7 264	9 132	11 345	11 926	13 572	15 817
dont : Recherche scientifique	419	466	768	684	929	885	1 204	1 760	1 955
Classes moyennes	547	550	619	610	637	1 488	904	980	1 285
Industrie	1 344	1 463	1 853	1 863	2 159	2 945	3 386	4 443	6 382
Mines	767	717	1 638	3 311	4 463	5 208	5 193	4 724	4 577
Agriculture et ravitaillement	4 851	4 844	5 311	7 773	8 395	12 473	13 893	14 874	9 723
dont : Recherche scientifique	552	503	417	464	467	487	539	604	682
Agriculture	1 582	1 864	1 997	2 859	2 152	4 214	4 465	4 200	1 860
Elevage	1 819	1 695	1 769	2 767	3 425	4 632	5 282	5 051	2 515
<i>Activités se rapportant principalement aux consommateurs</i>	70 065	75 178	90 521	97 173	108 601	119 085	127 717	143 967	156 339
Enseignement, culture et cultes	34 315	37 223	44 122	49 370	53 483	57 691	64 050	72 318	78 366
dont : Recherche scientifique	2 529	2 718	3 376	3 800	3 875	4 792	5 237	6 002	6 855
Enseignement primaire	10 407	10 907	12 696	12 720	14 791	16 093	17 860	19 269	21 422
Enseignement secondaire	7 779	9 009	10 167	12 486	11 767	12 355	13 222	15 191	15 806
Enseignement professionnel ..	9 692	9 783	11 349	12 283	13 873	14 944	17 073	18 497	18 456
Enseignement supérieur	1 933	2 689	3 173	4 570	5 300	5 439	5 747	7 711	8 834
Cultes	732	635	735	688	891	930	1 004	1 083	1 204
Interventions sociales	22 559	23 140	28 980	32 189	37 227	41 229	42 878	46 422	50 552
dont : Prévoyance sociale	19 139	20 690	25 281	27 949	32 490	36 342	38 447	41 256	44 908
Assistance sociale	2 483	933	1 230	1 536	1 453	1 342	1 137	1 346	1 581
Aide sociale	645	752	1 302	1 393	1 825	1 791	1 770	1 925	2 065
Santé publique	1 372	1 747	2 459	2 908	4 055	6 135	5 612	8 574	9 124
dont : Recherche scientifique	84	109	291	289	416	654	708	1 321	1 244
Médecine sociale et prévent. ...	725	810	957	1 079	1 201	1 286	1 330	1 539	1 594
Hygiène publique	335	512	559	677	729	901	1 098	1 402	2 302
Logement	3 007	2 642	3 591	2 921	3 802	3 646	4 229	4 945	5 866
Dommages de guerre et calamités ...	8 812	10 426	11 369	9 785	10 034	10 384	10 948	11 708	12 431
dont : Dommages aux biens privés (5)	528	969	1 026	907	800	918	989	1 105	867
Dommages aux personnes physiques (6)	6 411	7 414	7 682	7 960	8 184	8 330	8 920	9 612	10 405
<i>Total des dépenses réparties fonctionnellement :</i>	139 276	152 065	174 652	200 609	218 319	246 020	269 262	310 703	339 440
dont : Recherche scientifique	4 135	4 397	6 445	5 906	6 354	7 487	8 430	10 513	11 968

(1) (2) (3) (4) : Voir page suivante.

(5) Y compris le service financier des emprunts de la Caisse autonome des Dommages de guerre.

(6) Y compris le service financier des emprunts du Fonds de dotation des pensions de guerre.

(7) Y compris le service financier des emprunts des Fonds des routes.

5. — Regroupement fonctionnel des opérations budgétaires (Dépenses) ⁽¹⁾ (suite).

SPÉCIFICATIONS	1963 (2)	1964 (2)	1965 (2)	1966 (2)	1967 (2)	1968 (2)	1969 (2)	1970 (3)	1971 (4)
1 000 000 F									
<i>Dépenses non réparties fonctionnellement</i>	37 414	44 929	51 238	57 317	67 943	68 316	93 264	99 949	119 767
Dette nationale (5)	28 300	34 047	39 312	43 849	53 490	52 819	76 040	80 427	89 144
dont : Intérêts et frais	17 001	16 663	17 850	19 283	21 194	22 428	26 166	29 590	33 438
dette intérieure	15 275	14 711	15 844	16 995	18 707	19 840	23 179	25 388	29 338
dette extérieure	1 726	1 952	2 006	2 288	2 487	2 588	2 987	4 202	4 100
Amortissements	11 299	17 384	21 462	24 566	32 296	30 391	49 874	50 837	55 706
dette intérieure	10 197	16 212	19 958	23 191	30 873	29 025	48 469	49 341	54 204
dette extérieure	1 102	1 172	1 504	1 375	1 423	1 366	1 405	1 496	1 502
Relations avec les pouvoirs publics subordonnés (6)	8 141	9 844	10 726	12 175	12 996	13 934	15 469	17 488	19 902
Amortissements économiques	942	989	1 132	1 283	1 448	1 554	1 746	2 024	2 312
Divers	31	49	68	10	9	9	9	10	8 409
Total des dépenses budgétaires :	176 690	196 994	225 890	257 926	286 262	314 336	362 526	410 652	459 207

(1) Le budget de l'Etat au sens strict est, dans ce tableau, consolidé avec ceux de certains fonds et institutions administratives autonomes.

(2) Dépenses ordinaires : engagements enregistrés (par exercice) ; dépenses extraordinaires : ordonnancements enregistrés (par année civile), plus les ordonnancements sur crédits reportés.

(3) Crédits budgétaires (dépenses extraordinaires : crédits de paiement) votés, plus les crédits supplémentaires demandés.

(4) Crédits initiaux demandés.

(5) Non compris les charges des emprunts à destination spéciale, reprises sous la fonction ad hoc.

(6) Pour autant qu'elles ne soient pas reprises dans d'autres fonctions.

6. — Finances provinciales.

SPÉCIFICATIONS	1964 (2)	1965 (2)	1966 (2)	1967 (2)	1968 (2)	1969 (2)	1970 (8)	1971 (4)
1 000 000 F								
Recettes du service ordinaire								
A. Recettes propres à l'exercice.								
2. Patrimoine	56,8	79,4	58,4	88,8	94,5	92,9	123,2	144,2
3. Fonds - Impositions	2 049,0	2 355,6	2 080,5	3 234,0	3 866,1	3 969,9	4 409,6	4 926,0
a) Fonds des provinces	732,7	860,5	1 023,9	1 354,9	1 519,8	1 847,1	1 864,5	2 129,6
b) Centimes additionnels à la contribution foncière	865,0	949,7	560,9	1 153,8	1 668,4	1 359,2	1 735,4	1 880,3
c) Impositions provinciales ..	431,3	497,0	470,8	674,4	654,8	726,3	787,2	846,5
d) Recettes fiscales diverses ..	0,5	0,5	0,6	0,4	0,4	0,4	0,3	0,4
e) Autres recettes diverses ...	19,5	47,9	24,3	50,5	22,7	36,9	22,2	69,2
4. Justice - Cultes	2,3	2,1	1,0	0,1	0,1	—	1,8	1,0
5. Régies	444,1	583,4	565,5	742,3	941,8	1 079,8	1 076,9	1 208,9
6. Assistance publique et prévoyance sociale	38,6	39,8	44,5	46,7	50,1	54,3	56,4	61,3
7. Hygiène et salubrité publique	119,7	216,5	190,4	234,0	273,7	286,0	325,5	351,0
8. Voirie et travaux publics	62,7	69,1	71,5	94,0	97,4	65,3	80,5	71,8
9. Economie	2,3	3,3	5,3	5,3	12,1	10,9	15,1	15,1
10. Instruction publique	711,4	940,0	1 070,7	1 150,9	1 389,6	1 476,0	1 667,3	1 762,7
a) Enseignement primaire et gardien	0,9	22,7	16,9	10,6	8,1	0,1	—	—
b) Enseignement normal	62,5	69,3	79,1	85,4	90,9	113,8	109,7	114,6
c) Enseignement moyen	23,4	27,5	29,6	30,7	34,9	35,3	43,2	45,5
d) Enseignement technique et agricole	569,3	744,8	877,7	937,5	1 150,1	1 205,3	1 379,0	1 454,3
e) Enseignement artistique ..	—	—	—	—	—	—	—	—
f) Enseignement supérieur ..	—	—	—	—	—	—	—	—
g) Enseignement spécial	47,9	66,2	56,8	74,4	91,9	106,0	113,9	122,8
h) Autres	7,4	9,5	10,6	12,3	13,7	15,5	21,5	25,5
11. Beaux-Arts - Folklore	9,8	12,0	10,9	17,1	24,7	30,0	32,1	38,0
12. Pensions	9,0	10,1	31,4	35,2	40,2	58,1	56,0	66,5
13. Dette	19,0	25,5	33,4	61,9	63,9	93,2	787,6	990,1
14. Transferts	2,0	3,0	2,0	—	16,0	11,5	—	—
Total des recettes propres à l'exercice	3 526,7	4 339,8	4 165,5	5 710,3	6 870,2	7 227,9	8 632,0	9 636,6
B. 1. Solde des exercices antérieurs	410,0	446,0	451,8	466,2	870,4	1 231,9	747,8	675,3
Total général du service ordinaire ..	3 936,7	4 785,8	4 617,3	6 176,5	7 740,6	8 459,8	9 379,8	10 311,9
Recettes du service extraordinaire								
A. Recettes propres à l'exercice								
2. Patrimoine	7,0	59,8	31,0	40,2	62,9	41,2	103,0	120,7
3. Régies	76,7	68,6	96,9	73,1	132,1	96,2	132,1	135,1
4. Voirie et travaux publics	2,1	20,0	1,5	25,7	50,1	7,4	236,4	194,1
5. Hygiène, salubrité publique - Justice - Cultes	13,6	8,6	99,9	72,3	98,9	126,2	140,8	133,8
6. Instruction publique	100,2	119,8	67,0	79,6	142,2	70,8	423,3	441,2
7. Emprunts	585,5	806,9	469,4	813,8	764,9	1 120,3	2 874,6	2 720,5
8. Recettes diverses	2,7	8,0	12,4	15,7	48,2	16,5	23,2	52,7
Total des recettes propres à l'exercice	787,8	1 091,7	778,1	1 120,4	1 299,3	1 478,6	3 933,4	3 798,1
B. 1. Solde des exercices antérieurs	212,5	122,7	457,3	592,6	664,0	781,0	635,5	360,7
Total général du service extraordinaire	1 000,3	1 214,4	1 235,4	1 713,0	1 963,3	2 259,6	4 568,9	4 158,8
Total général du service ordinaire et du service extraordinaire	4 937,0	6 000,2	5 852,7	7 889,5	9 703,9	10 719,4	13 948,7	14 470,7

(2) Comptes provisoires : droits constatés.

(3) Prévisions budgétaires approuvées y compris les recours et les modifications en cours d'exercice.

(4) Prévisions budgétaires approuvées y compris les recours, non compris les modifications en cours d'exercice.

6. — Finances provinciales (suite).

SPECIFICATIONS	1964 (2)	1965 (2)	1966 (2)	1967 (2)	1968 (2)	1969 (2)	1970 (3)	1971 (4)
1 000 000 F								
Dépenses du service ordinaire								
A. Dépenses propres à l'exercice.								
2. Patrimoine	33,5	54,7	59,6	75,6	73,2	79,2	95,5	100,8
3. Administration générale	168,3	218,7	218,8	304,8	351,3	433,4	568,8	623,7
4. Justice - Cultes	7,0	17,4	15,7	22,4	28,0	35,6	50,1	56,7
5. Régies	384,7	579,7	571,9	731,6	841,7	907,9	1 043,4	1 156,4
6. Assistance publique et pré- voyance sociale	116,7	185,6	185,6	199,9	242,4	270,9	376,7	402,3
7. Hygiène et salubrité publique	288,5	386,3	412,5	461,5	504,7	546,0	659,1	723,6
8. Voirie et travaux publics	252,6	361,2	378,6	446,6	480,1	505,2	661,7	712,9
9. Economie	73,2	101,1	107,5	124,7	173,6	186,9	235,1	257,2
10. Instruction publique	1 479,3	1 735,9	1 717,6	1 960,7	2 138,4	2 314,9	2 767,5	2 992,2
a) Enseignement primaire et gardien	181,8	165,8	0,2	0,2	0,2	0,1	0,3	0,2
b) Enseignement normal	104,9	135,2	148,9	168,8	180,1	184,2	209,0	266,1
c) Enseignement moyen	35,0	41,0	42,4	48,0	54,9	58,5	65,0	72,0
d) Enseignement technique et agricole	1 030,6	1 243,0	1 368,7	1 557,0	1 701,7	1 841,8	2 192,4	2 366,6
e) Enseignement artistique ..	1,1	1,7	1,9	2,4	1,9	1,7	1,9	2,0
f) Enseignement supérieur ..	21,6	12,3	13,0	12,2	12,8	12,2	13,8	18,3
g) Enseignement spécial	90,2	111,0	121,3	144,3	157,6	176,9	217,0	238,9
h) Autres	14,1	25,9	21,2	27,8	29,2	39,5	68,1	68,1
11. Beaux-Arts - Folklore	102,6	140,0	141,0	179,9	205,1	227,4	302,5	345,2
12. Pensions	124,7	149,2	134,2	168,4	182,2	214,7	240,2	262,9
13. Dette	453,3	630,7	605,5	764,0	881,0	1 010,3	2 011,7	2 389,2
14. Transferts	3,3	6,6	16,1	15,3	48,4	26,1	42,7	44,7
Total des dépenses propres à l'exercice	3 487,7	4 567,1	4 564,6	5 455,4	6 150,1	6 758,5	9 055,0	10 067,8
B. 1. Solde des exercices antérieurs	178,1	450,6	462,7	583,9	606,5	540,5	189,6	99,8
Total général du service ordinaire	3 665,8	5 017,7	5 027,3	6 039,3	6 756,6	7 299,0	9 244,6	10 167,6
Dépenses du service extraordinaire								
A. Dépenses propres à l'exercice.								
2. Patrimoine	95,9	156,8	63,4	204,7	218,9	392,6	881,9	848,4
3. Régies	47,3	63,6	76,1	129,4	181,9	155,1	187,1	194,1
4. Voirie et travaux publics	151,3	365,6	293,9	206,1	316,7	539,7	1 146,2	896,7
5. Hygiène, salubrité publique - Justice - Cultes	10,9	46,7	29,3	198,2	123,8	323,7	476,8	393,4
6. Instruction publique	85,3	250,4	141,3	326,0	314,5	395,2	1 198,2	1 000,4
7. Dette	45,3	60,3	75,1	168,7	56,3	222,0	227,4	341,2
8. Dépenses diverses	1,4	2,8	9,5	32,1	24,0	21,7	72,6	186,1
Total des dépenses propres à l'exercice	437,4	946,2	688,6	1 265,2	1 236,1	2 050,0	4 190,2	3 860,3
B. 1. Solde des exercices antérieurs	356,8	403,9	526,3	366,6	286,4	321,9	223,8	298,3
Total général du service extra- ordinaire	794,2	1 350,1	1 214,9	1 631,8	1 522,5	2 371,9	4 414,0	4 158,6
Total général du service ordinaire et du service extraordinaire	4 460,0	6 367,8	6 242,2	7 671,1	8 279,1	9 670,9	13 658,6	14 326,2

(2) Comptes provisoires : dépenses engagées.

(3) Prévisions budgétaires approuvées y compris les recours et les modifications en cours d'exercice.

(4) Prévisions budgétaires approuvées y compris les recours, non compris les modifications en cours d'exercice.

7. — Finances communales

SPÉCIFICATIONS	1961 (1)	1962 (1)	1963 (1)	1964 (1)	1965 (1)	1966 (1)	1967 (1)	1968 (2)
1 000 000 F								
Recettes du service ordinaire								
A. Recettes propres à l'exercice.								
2. Patrimoine communal et redevances	1 933,9	2 023,5	2 199,7	2 517,5	2 723,0	2 903,8	2 862,3	3 224,2
3. Participation dans le Fonds des communes et Impositions générales	13 623,3	16 147,4	16 456,2	17 802,5	18 889,2	22 219,4	23 178,7	26 835,2
Sect. A. Quote-part Fonds des Communes (3).....	5 765,8	6 781,8	6 464,5	8 732,7	8 568,3	9 449,0	10 816,4	11 854,2
Quote-part Fonds spécial (art. 358 Code des impôts sur les revenus)	—	323,0	409,1	438,5	509,5	539,4	492,9	537,6
Fonds d'assistance publique	1 377,5	1 383,1	1 351,8	103,1	—	—	—	—
Crédits extraorganiques (4)	—	—	—	—	—	262,2	161,0	20,0
Sect. B. Interventions de l'Etat	18,2	130,8	15,6	18,0	8,3	15,3	31,2	17,3
Sect. C. Centimes additionnels au précompte immobilier (5)	4 392,2	4 879,2	5 282,6	5 427,9	6 144,1	7 106,9	6 561,5	8 732,7
Taxe additionnelle à l'impôt des personnes physiques...	—	424,0	564,2	676,7	1 049,3	1 672,0	1 437,5	2 125,8
Taxe sur les véhicules automobiles.....	—	61,5	84,0	126,2	159,3	267,0	454,1	349,7
Taxes industrielles (y compris centimes additionnels aux taxes provinciales)	620,9	733,3	778,6	833,1	896,3	1 208,5	1 219,8	1 262,6
Autres centimes additionnels aux taxes provinciales (à l'exclusion des taxes industrielles)	173,7	169,4	173,9	160,9	149,8	158,8	183,3	152,2
Autres taxes et impositions directes	380,8	416,7	447,6	372,6	418,8	500,5	574,7	588,2
Sect. D. Taxes indirectes	584,7	577,8	566,7	585,6	640,3	658,5	732,2	651,1
Sect. E. Impôts de remboursement	215,5	177,1	213,7	223,8	231,1	261,0	292,7	367,7
Sect. F. Recettes diverses....	94,0	89,7	103,9	103,4	114,1	120,3	221,4	176,1
4. Police, Sûreté, Service des pompiers	146,8	211,0	238,2	260,0	271,1	316,4	347,0	420,9
5. Régies et services assimilés ...	2 818,5	2 872,3	2 966,7	3 142,6	3 324,0	3 636,8	4 178,5	3 946,4
6. Assistance publique et prévoyance sociale	36,6	40,7	256,0	675,7	1 020,9	1 131,5	83,8	84,1
7. Hygiène et salubrité publique.	231,0	257,1	281,7	295,8	327,9	378,8	446,6	504,7
8. Voirie et travaux publics	121,3	126,8	132,1	153,0	160,6	170,8	187,3	221,5
9. Cultes	0,9	0,8	0,6	1,4	1,1	1,3	1,4	3,1
10. Enseignement	3 856,1	3 976,4	4 247,5	4 600,4	5 005,9	5 531,5	5 972,2	6 678,7
I. Primaire et gardien ...	2 794,5	2 795,2	2 918,6	3 141,3	3 304,6	3 627,8	3 868,0	4 272,9
II. Normal	67,8	66,6	77,1	84,3	87,6	100,1	108,4	121,6
III. Moyen	161,2	179,4	164,6	187,9	207,1	220,4	236,1	275,3
IV. Technique et agricole ..	660,1	739,3	863,1	921,2	1 060,7	1 212,3	1 334,2	1 504,3
V. Artistique	111,2	116,2	134,0	163,7	203,4	238,9	263,0	348,0
VI. Supérieur	2,8	8,1	3,2	4,0	0,1	4,5	4,5	1,3
VII. Spécial	5,4	8,8	19,0	18,2	25,9	26,0	36,6	40,3
VIII. Inspection médicale scolaire	7,1	6,5	7,3	7,9	18,6	27,0
IX. Avantages sociaux accordés aux enfants des écoles	46,0	56,3	60,6	71,9	97,9	74,5	121,4	115,0
11. Beaux-arts, Education populaire, Loisirs.....	141,6	168,1	171,1	188,4	199,1	216,3	225,1	232,9
12. Pensions et charges sociales...	569,6	581,8	623,9	749,1	823,3	923,9	1 011,7	1 074,8
13. Dette	721,7	1 135,8	977,3	1 056,0	1 251,5	1 551,3	1 886,3	3 343,8
14. Transferts	751,6	461,5	972,2	346,9	366,4	312,0	1 069,1	444,7
Total des recettes propres à l'exercice	24 952,9	28 003,2	29 523,2	31 789,3	34 364,0	39 293,8	41 450,0	47 015,0
B. 1. Solde des exercices antérieurs	4 110,9	8 395,1	7 207,0	7 827,1	7 286,5	10 351,3	10 485,9	2 787,3
Total général du service ordinaire ..	29 063,8	36 398,3	36 730,2	39 616,4	41 650,5	49 645,1	51 935,9	49 802,3

N.B. Voir les notes page 397.

7. — Finances communales. (suite).

SPECIFICATIONS	1961 (1)	1962 (1)	1963 (1)	1964 (1)	1965 (1)	1966 (1)	1967 (1)	1968 (2)
1 000 000 F								
Recettes du service extraordinaire								
A. Recettes propres à l'exercice.								
2. Patrimoine communal	865,2	1 214,8	1 175,6	1 322,5	1 291,3	1 379,6	1 588,5	..
3. Régies et services assimilés...	407,4	474,1	375,7	573,1	1 212,4	1 051,2	729,3	..
4. Voirie et travaux publics.....	499,9	420,5	451,9	500,4	581,7	715,4	853,8	..
5. Cultes	35,5	73,2	48,8	28,9	24,6	34,4	50,0	..
6. Enseignement	352,1	374,6	364,9	270,4	223,2	377,9	391,9	..
7. Emprunts - Dette	5 719,1	9 988,2	10 054,9	8 731,0	10 082,0	11 979,1	16 162,4	..
8. Transferts	204,5	253,9	251,0	281,9	319,4	383,3	403,8	..
Total des recettes propres à l'exercice	8 083,7	12 799,3	12 722,8	11 708,2	13 734,6	15 920,9	20 179,7	..
B. 1. Solde des exercices antérieurs	7 778,9	8 203,3	10 047,4	11 274,5	11 096,7	11 184,2	13 104,3	..
Total général du service extraordinaire	15 862,6	21 002,6	22 770,2	22 982,7	24 831,3	27 105,1	33 284,0	..
Total général du service ordinaire et du service extraordinaire	44 926,4	57 400,9	59 500,4	62 599,1	66 481,8	76 750,2	85 219,9	..

(1) Comptes définitifs : droits constatés.

(2) Prévisions budgétaires approuvées, y compris les recours, non compris les modifications en cours d'exercice.

(3) A partir de 1960 : y compris les allocations spéciales aux grandes villes.

(4) Par crédits extraorganiques on entend le complément de recettes égal à 10 % de la quote-part dans le Fonds B du Fonds des Communes pour les communes nées d'une fusion de communes et la quote-part de la commune dans le crédit spécial de 600 millions prévu en faveur des provinces et des communes.

(5) Avant 1964 : centimes additionnels à la contribution foncière.

7. — Finances communales (suite).

SPECIFICATIONS	1961 (1)	1962 (1)	1963 (1)	1964 (1)	1965 (1)	1966 (1)	1967 (1)	1968 (2)
1 000 000 F								
Dépenses du service ordinaire								
A. Dépenses propres à l'exercice.								
2. Patrimoine communal	571,9	643,3	688,4	680,6	793,9	963,0	1 016,5	1 324,2
3. Administration générale	2 073,9	2 194,9	2 279,1	2 549,3	2 909,0	3 099,4	3 453,2	3 784,6
4. Police, Sûreté, Service des pompiers	2 036,6	2 098,0	2 302,1	2 527,3	2 820,7	3 170,9	3 580,2	3 962,6
5. Régies et services assimilés ...	2 451,5	2 549,9	2 714,2	2 815,1	3 055,7	3 252,4	3 535,7	3 616,7
6. Assistance publique et Prévoyance sociale	2 679,9	2 730,0	2 748,6	3 131,6	3 673,8	3 850,9	3 032,0	3 208,1
7. Hygiène et salubrité publique	892,5	943,3	1 068,5	1 132,7	1 271,1	1 419,4	1 686,8	1 903,2
8. Voirie et travaux publics	2 319,8	2 461,2	2 634,9	2 940,2	3 138,2	3 491,0	3 791,9	4 445,1
9. Cultes	138,2	155,0	164,0	195,3	208,3	236,2	246,1	260,1
10. Enseignement	5 240,0	5 538,0	5 976,0	6 552,1	7 106,5	7 856,6	8 490,2	9 328,8
I. Primaire et gardien ...	3 425,4	3 526,9	3 760,1	4 075,1	4 328,3	4 726,8	5 107,3	5 768,7
II. Normal	92,5	100,0	114,0	125,7	131,4	145,1	160,9	162,7
III. Moyen	232,7	250,0	254,8	281,1	301,2	316,6	337,2	388,9
IV. Technique et agricole..	899,1	1 010,3	1 133,3	1 290,1	1 432,6	1 634,7	1 810,4	1 925,1
V. Artistique	200,0	216,0	236,7	265,0	309,8	369,9	421,8	475,3
VI. Supérieur	5,9	4,8	6,5	8,1	3,1	3,7	2,9	2,6
VII. Spécial	11,3	14,2	20,0	25,6	36,2	45,2	59,9	66,1
VIII. Inspection médicale scolaire	104,1	108,2	116,8	120,6	100,6	106,4
IX. Avantages sociaux accordés aux enfants des écoles	156,2	181,3	201,2	219,7	253,2	274,2	310,4	351,2
X. Autres dépenses	112,8	126,3	132,6	141,1	210,1	234,0	279,4	188,2
11. Beaux-arts, Education populaire, Loisirs	544,1	597,8	638,1	704,9	761,2	824,9	900,5	993,3
12. Pensions et charges sociales ...	2 228,5	2 311,9	2 480,4	2 802,6	3 224,4	3 604,0	3 885,7	4 377,5
13. Dette	4 843,7	5 149,5	5 611,8	6 170,7	6 843,6	7 727,1	8 753,2	12 506,5
14. Transferts	327,9	332,7	318,6	371,3	387,5	410,0	422,2	699,5
Total des dépenses propres à l'exercice	26 348,5	27 705,5	29 624,7	32 573,7	36 193,9	39 905,8	42 794,2	50 410,2
B. 1. Solde des exercices antérieurs	6 042,4	7 266,5	5 269,3	6 557,7	6 926,0	10 453,5	9 996,0	5 744,3
Total général du service ordinaire ..	32 390,9	34 972,0	34 894,0	39 131,4	43 119,9	50 359,3	52 790,2	56 154,5
Dépenses du service extraordinaire								
A. Dépenses propres à l'exercice.								
2. Patrimoine communal	2 221,1	2 472,8	2 849,9	2 882,3	2 896,9	3 208,4	4 110,2	..
3. Régies et services assimilés ...	1 277,5	1 229,5	1 818,9	2 231,0	1 614,6	2 357,9	1 855,5	..
4. Voirie et travaux publics	3 515,1	4 393,0	4 679,8	4 752,7	4 290,7	5 891,5	6 546,0	..
5. Cultes	125,4	214,8	172,8	211,8	204,1	348,3	418,3	..
6. Enseignement	961,1	1 081,7	994,1	889,7	986,6	1 076,6	1 280,9	..
7. Dette	821,5	2 117,2	1 892,3	950,6	1 801,7	1 960,3	2 266,4	..
8. Transferts	475,6	1 232,4	1 726,4	560,1	1 236,1	1 507,8	2 545,5	..
Total des dépenses propres à l'exercice	9 397,3	12 741,4	14 134,2	12 478,2	13 030,7	16 350,8	19 022,8	..
B. 1. Solde des exercices antérieurs	7 021,9	8 170,8	9 567,4	12 135,4	12 272,3	11 469,8	13 488,9	..
Total général du service extraordinaire	16 419,2	20 912,2	23 701,6	24 613,6	25 303,0	27 820,6	32 511,7	..
Total général du service ordinaire et du service extraordinaire	48 810,1	55 884,2	58 595,6	63 745,0	68 422,9	78 179,9	85 301,9	..

(1) Comptes définitifs : dépenses engagées.

(2) Prévisions budgétaires approuvées, y compris les recours, non compris les modifications en cours d'exercice.

8. — Finances des Commissions d'assistance publique.

SPÉCIFICATIONS	1958 (1)	1959 (1)	1960 (1)	1961 (1)	1962 (2)	1963 (2)	1964 (2)	1965 (2)	1966 (2)
1 000 000 F									
I. RECETTES									
A. Service ordinaire									
1. Recettes propres à l'exercice.									
Patrimoine	251,5	254,6	272,5	280,2	279,9	288,0	304,4	322,1	332,2
Etablissements hospitaliers	1 529,6	1 591,2	1 697,8	1 855,2	1 981,1	1 674,5	1 323,8	1 520,7	1 828,8
Remboursements et interventions	440,0	517,3	535,5	572,2	562,2	555,8	635,9	819,9	782,0
Subsides et droits	1 959,9	2 203,5	2 451,1	2 544,8	2 673,5	2 765,2	3 082,0	3 212,4	3 415,1
Recettes diverses	149,7	166,5	172,4	191,6	250,4	328,5	444,3	575,2	715,6
Total des recettes propres à l'exercice :	4 330,7	4 733,1	5 129,3	5 444,0	5 747,1	5 612,0	5 790,4	6 450,3	7 073,7
2. Solde des exercices antérieurs	721,8	781,8	858,2	969,3	432,5	489,3	610,5	770,9	715,8
Total général du service ordinaire :	5 052,5	5 514,9	5 987,5	6 413,3	6 179,6	6 101,3	6 400,9	7 221,2	7 789,5
B. Service extraordinaire									
1. Recettes propres à l'exercice.									
Patrimoine	284,5	304,8	400,4	481,9	—	—	—	—	—
Etablissements hospitaliers	128,5	103,8	87,3	170,2	—	—	—	—	—
Emprunts	145,6	227,7	249,1	460,6	—	—	—	—	—
Recettes diverses	422,8	298,4	240,7	336,0	—	—	—	—	—
Total des recettes propres à l'exercice :	981,4	934,7	977,5	1 448,7
2. Solde des exercices antérieurs	797,1	981,3	1 067,9	1 338,4
Total général du service extraordinaire :	1 778,5	1 916,0	2 045,4	2 787,1
Total général du service ordinaire et du service extraordinaire	6 831,0	7 430,9	8 032,9	9 200,4
II. DEPENSES									
A. Service ordinaire									
1. Dépenses propres à l'exercice.									
Patrimoine	116,3	119,7	117,9	116,3	127,9	119,7	112,6	123,2	135,0
Etablissements hospitaliers	2 121,4	2 280,1	2 468,2	2 648,9	3 025,8	2 714,2	2 447,4	2 674,4	3 148,9
Frais d'administration	458,5	503,1	545,0	668,2	683,5	666,7	631,2	767,7	876,8
Dépenses d'assistance	1 400,8	1 513,1	1 630,2	1 686,2	1 879,3	2 093,7	2 132,0	2 378,9	2 363,7
Dette	58,6	68,5	91,7	110,8	179,8	264,8	320,0	371,2	439,9
Dépenses diverses	113,2	130,4	138,9	58,7	97,8	70,3	243,6	283,1	333,4
Total des dépenses propres à l'exercice :	4 268,8	4 614,9	4 991,9	5 289,1	5 994,1	5 929,4	5 886,8	6 598,5	7 297,7
2. Solde des exercices antérieurs	321,0	406,3	471,1	505,5	171,0	168,0	521,7	595,4	479,5
Total général du service ordinaire :	4 589,8	5 021,2	5 463,0	5 794,6	6 165,1	6 097,4	6 408,5	7 193,9	7 777,2
B. Service extraordinaire									
1. Dépenses propres à l'exercice.									
Patrimoine	530,6	471,3	537,3	585,5
Etablissements hospitaliers	464,5	387,0	372,4	572,4
Dépenses diverses	21,4	24,1	26,7	15,7
Total des dépenses propres à l'exercice :	1 016,5	882,4	936,4	1 173,6
2. Solde des exercices antérieurs	575,3	756,2	844,3	985,7
Total général du service extraordinaire :	1 591,8	1 638,6	1 780,7	2 159,3
Total général du service ordinaire et du service extraordinaire	6 181,6	6 659,8	7 243,7	7 953,9

(1) Comptes définitifs. Recettes : droits constatés ; dépenses : engagements.

(2) Prévisions budgétaires approuvées, y compris les modifications en cours d'exercice.

9. — Pouvoirs publics subordonnés.

Nombre de provinces, communes et C.A.P. en boni, mali ou équilibre sur base des comptes et budgets

EXERCICE	Service ordinaire				Service extraordinaire			
	En boni	En mali	En équilibre	Ensemble	En boni	En mali	En équilibre	Ensemble
Provinces								
Opérations propres à l'exercice								
1966 (2)	3	6	—	9	6	3	—	9
1967 (2)	6	3	—	9	4	5	—	9
1968 (2)	9	—	—	9	7	2	—	9
1969 (2)	8	1	—	9	4	5	—	9
1970 (3)	1	8	—	9	3	5	1	9
1971 (4)	3	6	—	9	5	3	1	9
Ensemble des opérations								
1966 (2)	3	1	5	9	2	—	7	9
1967 (2)	6	3	—	9	6	3	—	9
1968 (2)	7	2	—	9	7	2	—	9
1969 (2)	7	2	—	9	4	5	—	9
1970 (3)	3	1	5	9	4	—	5	9
1971 (4)	5	1	3	9	3	—	6	9
Communes								
Opérations propres à l'exercice								
1963 (1)	1 801	855	7	2 663	1 133	981	531	2 645
1964 (1)	1 582	1 076	5	2 663	1 144	1 031	463	2 638
1965 (1)	1 198	1 380	8	2 586	1 089	1 003	481	2 573
1966 (1)	1 520	1 061	5	2 586	1 143	977	453	2 573
1967 (1)	1 348	1 233	5	2 586	1 166	967	439	2 572
1968 (4)	626	1 955	5	2 586
Ensemble des opérations								
1963 (1)	2 440	223	—	2 663	1 788	673	184	2 645
1964 (1)	2 388	274	1	2 663	1 738	712	188	2 638
1965 (1)	2 145	439	2	2 586	1 741	637	195	2 573
1966 (1)	2 148	435	3	2 586	1 740	658	175	2 573
1967 (1)	2 105	477	4	2 586	1 778	623	171	2 572
1968 (4)	2 267	221	98	2 586
Commissions d'assistance publique								
Opérations propres à l'exercice								
1960 (1)
1961 (1)
1962 (3)	313	2 345	5	2 663
1963 (3)	226	2 430	7	2 663
1964 (3)	396	2 267	..	2 663
1965 (3)	464	2 117	5	2 586
1966 (3)	397	2 184	5	2 586
Ensemble des opérations								
1960 (1)
1961 (1)
1962 (3)	1 186	81	1 396	2 663
1963 (3)	1 194	50	1 419	2 663
1964 (3)	1 341	134	1 188	2 663
1965 (3)	1 276	122	1 188	2 586
1966 (3)	1 201	132	1 253	2 586

(1) Comptes définitifs.

(2) Comptes provisoires.

(3) Budgets approuvés, y compris les recours et les modifications en cours d'exercice.

(4) Budgets approuvés, y compris les recours, non compris les modifications en cours d'exercice.

10. — Compte économique des pouvoirs publics ^{(1) *}

(Source : Ministère des Finances.)

SPECIFICATIONS	Période	Pouvoir central		Institutions de sécurité sociale		Pouvoirs publics subordonnés		Enseignement libre		Total	
		Débit	Crédit	Débit	Crédit	Débit	Crédit	Débit	Crédit	Débit	Crédit
1 000 000 F											
A. Compte											
« Opérations courantes »											
Dépenses ou recettes courantes de biens et services (consommation)	1967	73 553	1 123	6 150	198	33 274	800	21 089	—	134 066	2 121
	1968	79 663	1 269	3 621	284	35 995	800	22 766	—	142 045	2 353
	1969	88 305	1 349	3 953	291	39 960	800	25 276	—	157 494	2 440
Intérêts, pertes et profits	1967	32 202	5 898	1 205	3 581	5 405	4 366	—	—	38 812	13 845
	1968	35 479	5 386	1 077	4 109	6 164	4 711	126	—	42 846	14 206
	1969	34 266	5 465	1 361	4 683	7 612	5 491	227	—	43 466	15 639
Transferts directs de revenus .	1967	33 620	211 651	115 654	102 545	3 395	16 278	—	—	152 669	330 474
	1968	40 908	229 934	139 204	105 018	3 576	18 143	—	—	183 688	353 095
	1969	50 475	256 840	149 562	116 074	3 620	19 567	—	—	203 657	392 481
Transferts de revenus entre secteurs publics (2)	1967	(75 105)	(120)	—	(31 469)	(220)	(23 791)	—	(21 089)	(75 325)	(76 469)
	1968	(82 333)	(236)	—	(35 271)	(336)	(25 741)	—	(22 892)	(82 669)	(84 140)
	1969	(89 757)	(509)	—	(35 876)	(609)	(29 176)	—	(25 503)	(90 366)	(91 064)
Divers	1967	—	76	—	—	—	—	—	—	—	76
	1968	—	83	—	—	—	—	—	—	—	83
	1969	—	293	—	—	—	—	—	—	—	293
Total des opérations courantes (3) :	1967	139 375	218 748	123 009	106 324	42 074	21 444	21 089	—	325 547	346 516
	1968	156 050	236 672	143 902	109 411	45 735	23 654	22 892	—	368 579	369 737
	1969	173 046	263 947	154 876	121 048	51 192	25 858	25 503	—	404 617	410 853
Solde des opérations courantes	1967	—	+ 79 373	- 16 685	—	- 20 630	—	- 21 089	—	—	+ 20 969
	1968	—	+ 80 622	- 34 491	—	- 22 081	—	- 22 892	—	—	+ 1 158
	1969	—	+ 90 901	- 33 828	—	- 25 334	—	- 25 503	—	—	+ 6 236
B. Compte											
« Opérations de capital »											
Solde des opérations courantes (voir ci-dessus).											
Transferts directs de capitaux .	1967	3 110	3 820	—	—	75	—	—	—	3 185	3 820
	1968	3 511	4 261	—	—	80	—	—	—	3 591	4 261
	1969	4 237	4 680	—	1	85	—	—	—	4 322	4 681
Transferts de capitaux entre les secteurs publics (2)	1967	(2 131)	(137)	—	—	(137)	(2 051)	—	(80)	(2 268)	(2 268)
	1968	(2 298)	(107)	—	—	(107)	(2 217)	—	(81)	(2 405)	(2 405)
	1969	(2 750)	(65)	—	—	(65)	(2 603)	—	(147)	(2 815)	(2 815)
Investissements directs	1967	23 803	1 655	462	15	14 082	1 054	80	—	38 427	2 724
	1968	27 678	1 938	337	23	16 336	1 098	81	—	44 432	3 059
	1969	30 855	2 273	209	33	17 624	1 140	147	—	48 835	3 446

N. B. - Voir les notes à la page suivante.

10. — Compte économique des pouvoirs publics ⁽¹⁾ * (suite).

SPECIFICATIONS	Période	Pouvoir central		Institutions de sécurité sociale		Pouvoirs publics subordonnés		Enseignement libre		Total	
		Débit	Crédit	Débit	Crédit	Débit	Crédit	Débit	Crédit	Débit	Crédit
1 000 000 F											
Octroi de crédits et participations	1967	9 573	1 242	9 449	3 856	2 446	450	—	—	21 468	5 548
	1968	11 189	919	3 130	4 691	3 343	450	—	—	17 662	6 060
	1969	11 180	1 084	2 571	3 684	2 716	450	—	—	16 467	5 218
	(2) 1967	(14)	(2)	—	—	—	—	—	—	(14)	(2)
	1968	(58)	—	(4 371)	(8 867)	(400)	(824)	—	—	(4 829)	(9 691)
	1969	(76)	(245)	(2 616)	(4 109)	—	—	—	—	(2 692)	(4 354)
Divers	1967	—	—	—	—	—	—	—	—	—	—
	1968	—	12	—	—	—	—	—	—	—	12
	1969	—	2	—	—	—	—	—	—	—	2
Solde net à financer	1967	—	+49 604	-22 725	—	-35 729	—	-21 169	—	-30 019	—
	1968	—	+45 374	-33 244	—	-40 292	—	-22 973	—	-51 135	—
	1969	—	+52 668	-32 890	—	-44 169	—	-25 650	—	-50 041	—
Dette publique (4)	1967	33 151	—	2 813	—	6 544	—	—	—	42 508	—
	1968	31 219	—	8 511	—	8 738	—	—	—	48 468	—
	1969	50 625	—	6 211	—	9 985	—	—	—	66 821	—
<i>Total du compte</i> <i>« Opérations de capital » (3) :</i>	1967	69 637	86 090	29 409	3 871	43 777	1 504	21 169	—	105 588	33 061
	1968	73 597	87 752	46 469	4 714	50 578	1 548	22 973	—	114 153	14 550
	1969	96 897	98 940	42 819	3 718	55 744	1 590	25 650	—	136 445	19 583
dont :											
Opérations de capital (3) ...	1967	69 637	6 717	12 724	3 871	23 147	1 504	80	—	105 588	12 092
	1968	73 597	7 130	11 978	4 714	28 497	1 548	81	—	114 153	13 392
	1969	96 897	8 039	8 991	3 718	30 410	1 590	147	—	136 445	13 347
<i>Total général (3) :</i> <i>(opérations courantes et de capital)</i>	1967	209 012	225 465	135 733	110 195	65 221	22 948	21 169	—	431 135	358 608
	1968	229 647	243 802	155 880	114 125	74 232	25 202	22 973	—	482 732	383 129
	1969	269 943	271 986	163 867	124 766	81 602	27 448	25 650	—	541 062	424 200
Solde final	1967	—	+16 453	-25 538	—	-42 273	—	-21 169	—	-72 527	—
	1968	—	+14 155	-41 755	—	-49 030	—	-22 973	—	-99 603	—
	1969	—	+2 043	-39 101	—	-54 154	—	-25 650	—	-116 862	—

(1) Pour 1967: réalisations ; pour 1968: réalisations en ce qui concerne le Budget général de l'Etat et réalisations probables pour les autres secteurs.

(2) Dépenses et recettes de transferts entre secteurs publics ; elles sont indiquées « pour mémoire ».

(3) Ne comprend pas les montants entre parenthèses.

(4) Uniquement les produits d'emprunts et les amortissements portés formellement au compte budgétaire.

11. — Dette à long terme en francs belges.

Cours moyens annuels de quelques fonds publics importants (cotation en %).

(Source : Ministère des Finances.)

DÉNOMINATION DES DETTES	Taux d'intérêt %	1962	1963	1964	1965	1966	1967	1968	1969	1970
1) Dette directe.										
Dette 1943	3 1/2	88,00	89,45	89,52	88,65	88,21	87,88	87,79	87,49	87,87
Emprunts de l'Assainiss. monét. (1)	3 1/2	92,10	94,42	92,84	93,56	93,93	94,66	96,28	95,89	98,08
Dette unifiée (1 ^{re} et 2 ^e série)	4	94,28	99,50	98,39	98,69	98,87	99,33	98,92	98,42	98,07
Emprunt de la libération 1945	4	85,37	91,18	89,24	88,84	88,64	87,02	84,91	81,86	80,90
Emprunt 1953-1973	4 1/2	96,10	99,44	95,87	95,71	95,29	95,86	97,77	95,69	95,72
Emprunt 1954-1972	4 1/2	95,57	98,19	94,15	95,21	93,44	95,32	97,66	95,50	97,54
Emprunt 1954-1974 (1 ^{re} série)	4 1/4	98,02	97,20	98,05	98,89	92,73	93,06	95,44	93,31	92,79
Emprunt 1954-1974 (2 ^e série)	4 1/4	92,81	95,60	91,55	92,19	91,66	91,75	94,11	91,65	91,22
Emprunt 1955-1975	4	90,90	94,05	89,93	90,77	89,93	90,42	83,03	90,22	89,72
Emprunt 1956-1973	4 1/4	96,99	98,40	96,40	97,89	98,77	100,40	101,14	101,28	102,00
Emprunt 1959-1971	4 3/4	97,39	99,66	95,56	96,75	96,13	96,91	98,22	97,51	98,97
Emprunt 1959-1974	4 3/4	97,86	100,26	96,71	97,27	96,89	98,19	99,90	100,19	100,93
Emprunt 1959-1970	5	98,98	100,30	97,94	98,26	97,40	98,21	99,37	98,62	99,52
Emprunt 1960-1970	5 1/4	100,05	101,11	99,07	99,21	98,38	98,63	99,77	99,39	100,00
Emprunt 1960-1970 à 5 ou à 10 ans	5, 5 1/4	100,33	100,89	99,63	100,01	99,52	100,08	100,99	100,54	101,01
Emprunt 1960-1975 à 5, 10 ou 15 ans	5 1/4, 5 1/2, 5 3/4	101,67	102,91	100,12	100,42	99,94	100,42	101,75	100,50	101,25
Emprunt 1961-1973 à 5, 9 ou 12 ans	5 1/4, 5 1/2, 5 3/4	101,84	102,83	100,48	100,70	100,59	101,06	102,25	101,65	102,48
Emp. 1961-1981 à 5, 10, 15 ou 20 ans	5 1/4, 5 1/2, 5 3/4	101,74	103,83	100,13	100,40	100,15	100,22	101,83	99,94	100,53
Emp. 1962-1982 à 5, 10, 15 ou 20 ans	5 1/4, 5 1/2	100,87	101,83	99,35	99,76	99,75	99,62	101,21	99,96	99,88
Empr. 1962-1982 2 ^e s. (5, 10, ou 20a.)	5, 5 1/4	100,68	101,17	98,99	99,55	99,26	99,86	100,60	99,39	99,62
Emprunt 1962-1982 à 10, 15 ou 20 ans	4 3/4, 5, 5 1/4	—	97,56	93,28	96,16	94,33	95,32	96,63	94,33	95,35
Emp. 1963-1983 1 ^{re} s. à 10, 15 ou 20 ans	5, 5 1/4	—	94,16	91,31	93,00	92,77	94,09	95,53	93,24	93,90
Emp. 1963-1983 2 ^e s. à 10, 15 ou 20 ans	5 1/2, 5 3/4	—	96,80	93,74	95,83	94,28	94,70	96,88	93,76	94,30
Emp. 1963-1983 3 ^e s. à 10, 15 ou 20 ans	5 1/2, 5 3/4	—	—	93,38	94,83	94,53	95,61	97,07	93,38	93,63
Emprunt 1963-1983	6	—	—	94,84	94,74	94,02	93,82	95,59	89,76	87,20
Emprunt 1964-1974 à 5 ou 10 ans	6 1/4, 6 1/2	—	—	98,58	99,40	98,85	99,29	100,09	98,70	97,83
Emp. 1964-1974 à 5 ou 10 ans (2 ^e série)	6 1/4, 6 1/2	—	—	—	99,06	98,23	99,06	100,07	99,52	99,33
Emprunt 1964-1975 à 5 ou 11 ans	6 1/4, 6 1/2	—	—	98,97	99,24	98,68	99,05	100,12	99,73	99,97
Emprunt 1965-70-76	6 1/4, 6 1/2	—	—	—	98,84	98,23	98,58	99,97	98,95	99,09
Emprunt 1965-71-78	6 1/4, 6 1/2	—	—	—	98,24	98,18	98,24	99,69	97,83	98,77
Emprunt 1965-1980 (6 ou 15 ans)	6,25, 6 1/2	—	—	—	—	97,11	97,56	99,51	97,37	98,18
Emprunt 1966-71-76 (5 ou 10 ans)	6,25, 6 1/2	—	—	—	—	97,22	98,20	99,69	98,15	98,89
Emp. 1966-71-76 2 ^e s. (5 ou 10 ans)	6,25, 6 1/2	—	—	—	—	96,74	97,76	99,61	97,64	98,50
Emprunt 1967-1982 (15 ans)	6 3/4	—	—	—	—	—	100,01	100,99	96,87	92,31
Emprunt 1968-78	6 3/4	—	—	—	—	—	—	99,38	95,85	93,43
Emprunts réunis 67-82	7	—	—	—	—	—	99,52	100,15	96,42	96,07
Emprunt à lots de 1933 (2)	4	107,85	111,13	106,58	112,04	109,47	107,92	104,19	97,42	86,87
Emprunt à lots 1941 (2)	4	87,98	94,59	87,79	85,86	82,69	82,84	84,02	79,51	70,83
Emprunt 1968-75-83	6 1/2, 6 3/4	—	—	—	—	—	—	—	94,92	94,33
Emprunt 1968-74-80	6 1/2, 6 3/4	—	—	—	—	—	—	—	94,19	94,16
Emprunt 1968-69-80	6 1/2	—	—	—	—	—	—	—	—	89,92
Emprunt 1969-75-82	6 1/2, 6 3/4	—	—	—	—	—	—	—	93,51	94,55
Emprunt 1969-75-81	7, 7 1/4	—	—	—	—	—	—	—	93,63	95,51
Emprunt 1969-87	7 1/2	—	—	—	—	—	—	—	91,59	94,44
2) Dette indirecte.										
Emprunts du Fonds des Routes :										
Emprunt 1959-1971	4 3/4	96,71	99,66	95,37	95,84	95,53	96,32	98,14	97,09	98,29
Emprunt 1961-1981 à 5, 10, 15 ou 20 ans	5 1/4, 5 1/2, 5 3/4	102,62	104,42	100,25	100,65	100,24	100,43	102,51	100,33	100,66
Emprunt 1962-1982 à 10, 15 ou 20 ans	5, 5 1/4	100,30	100,93	97,32	97,84	97,56	96,82	99,31	96,99	97,26
Emprunt 1963-1983 à 10, 15 ou 20 ans	6	—	—	95,09	94,56	94,51	93,10	94,02	89,62	85,08
Emprunt 1964-1974 de 5 milliards de F	6 1/4, 6 1/2	—	—	98,68	99,33	98,65	99,13	100,08	98,71	98,19
Emprunt 1965-72-80 de 5 milliards de F (7 ou 15 ans)	6 1/4, 6 1/2	—	—	—	—	97,03	97,92	99,76	97,47	97,90
Emprunt 1967-82	7	—	—	—	—	—	99,89	101,00	96,03	93,43
Emprunt 1967-79	6 3/4	—	—	—	—	—	—	99,45	93,79	91,40
Emprunt 1968-75-83	6 1/2	—	—	—	—	—	—	97,70	90,03	88,12
Emprunt 1969-81	7	—	—	—	—	—	—	—	90,58	92,33

(1) Séries 9 et 10 groupées.

(2) Cotation par titre transformée en une cotation en %.

12. — Dette publique au 31 décembre.

(Source : Ministère des Finances.)

DÉSIGNATION DES DETTES	1964	1965	1966	1967	1968	1969	1970
1 000 000 F							
I. Dette publique proprement dite							
A. Dette consolidée :							
1. En francs belges :							
a) Directe	276 927,4	293 584,5	305 595,1	317 102,4	334 999,5	347 698,3	359 582,6
b) Indirecte (1)	31 797,7	32 375,5	29 499,6	38 840,1	45 648,7	50 912,0	59 717,0
<i>Sous-total 1 : A. 1. a) + b)</i>	<i>308 725,1</i>	<i>325 960,0</i>	<i>335 094,7</i>	<i>355 942,5</i>	<i>380 648,2</i>	<i>398 610,3</i>	<i>419 299,6</i>
2. En monnaies étrangères (2) :							
a) Directe	17 162,6	15 611,8	14 334,3	12 903,7	11 470,3	11 150,7	9 883,3
b) Indirecte	1 496,7	1 487,9	1 499,9	1 899,9	1 963,1	1 988,6	1 974,8
<i>Sous-total 2 : A. 2. a) + b)</i>	<i>18 659,3</i>	<i>17 099,7</i>	<i>15 834,2</i>	<i>14 803,6</i>	<i>13 433,4</i>	<i>13 139,3</i>	<i>11 858,1</i>
<i>Sous-total 3 :</i>							
<i>A. 1. a) + A. 2. a)</i>	<i>294 090,0</i>	<i>309 196,3</i>	<i>319 929,4</i>	<i>330 006,1</i>	<i>346 469,8</i>	<i>358 849,0</i>	<i>369 465,9</i>
<i>Sous-total 4 :</i>							
<i>A. 1. b) + A. 2. b)</i>	<i>33 294,4</i>	<i>33 863,4</i>	<i>30 999,5</i>	<i>40 740,0</i>	<i>47 611,8</i>	<i>52 900,6</i>	<i>61 691,8</i>
Total A :	327 384,4	343 059,7	350 928,9	370 746,1	394 081,6	411 749,6	431 157,7
B. Dette à moyen terme directe (3) :							
1. En francs belges	6 298,0	6 849,4	7 804,4	8 468,2	9 128,8	13 892,8	12 513,9
2. En monnaies étrangères (2)	12 063,7	11 378,5	12 236,4	11 591,7	12 918,9	12 267,8	11 050,8
Total B :	18 361,7	18 227,9	20 040,8	20 059,9	22 047,7	26 160,6	23 564,7
C. Dette à court terme directe :							
1. En francs belges :							
a) Avoirs des particuliers en comptes chèques postaux	46 211,4	46 305,5	49 363,4	45 911,7	54 473,5	52 864,3	57 296,3
b) Autre (4)	51 236,7	58 565,0	59 947,3	57 805,4	66 171,9	67 345,0	78 151,4
<i>Sous-total : C. 1. a) + b) :</i>	<i>97 448,1</i>	<i>104 870,5</i>	<i>109 310,7</i>	<i>103 717,1</i>	<i>120 645,4</i>	<i>120 209,3</i>	<i>135 447,7</i>
2. En monnaies étrangères (2)	18 929,9	18 432,9	23 203,9	30 924,4	30 499,3	37 659,8	29 398,4
Total C :	116 378,0	123 303,4	132 514,6	134 641,5	151 144,7	157 869,1	164 846,1
Total (A + B + C) :	462 124,1	484 591,0	503 484,3	525 477,5	567 274,0	595 779,3	619 568,5
D. Dette indirecte congolaise garantie (5) en monnaies étrangères (2)							
	6 418,9	4 396,8	3 932,3	3 468,7	3 043,9	2 638,2	2 181,5
Total (A + B + C + D) :	468 543,0	488 987,8	507 416,6	528 916,2	570 317,9	598 417,5	621 750,0
E. Dette intergouvernementale directe résultant de la guerre 1914-'18 (pour mémoire) (2) en monnaies étrangères ...							
	21 132,9	21 143,1	21 294,0	21 114,0	21 114,0	21 114,0	21 114,0
Total de la dette publique (A + B + C + D + E) :	489 675,9	510 130,9	528 710,6	550 030,2	591 431,9	619 531,5	642 864,0
<i>dont :</i>							
<i>en francs belges</i>							
(A. 1. + B. 1. + C. 1.)	412 471,2	437 679,9	452 209,8	468 127,8	510 422,4	532 712,4	567 261,2
<i>en monnaies étrangères (2) (6)</i>							
a) A. 2. + B. 2. + C. 2. :	49 652,9	46 911,1	51 274,5	57 319,7	56 851,6	63 066,9	52 307,3
b) A. 2. + B. 2. + C. 2. + D. :	56 071,8	51 307,9	55 206,8	60 788,4	59 895,5	65 705,1	54 488,8
<i>dette directe (2) (6)</i>							
(A. 1. a) + A. 2. a) + B + C) : ...	428 829,7	450 727,6	472 484,8	484 707,5	519 662,2	542 878,7	557 876,7
<i>dette indirecte (2) (6)</i>							
a) A. 1. b) + A. 2. b) :	33 294,4	33 863,4	30 999,5	40 740,0	47 611,8	52 900,6	61 691,8
b) A. 1. b) + A. 2. b) + D. :	39 713,3	38 260,2	34 931,8	44 208,7	50 655,7	55 538,8	63 873,3

12. — Dette publique au 31 décembre (suite).

DÉSIGNATION DES DÉTTES	1964	1965	1966	1967	1968	1969	1970
1 000 000 F							
II. Dette garantie							
1. Engagements en francs belges :							
a) Dette à long terme	88 189,7	93 447,6	98 093,1	103 507,2	111 807,5	119 172,2	134 566,6
b) Dette à moyen terme	70 323,5	75 420,0	82 465,9	96 195,0	110 017,9	118 547,2	135 737,3
c) Dette à court terme	3 491,8	4 604,2	4 635,6	4 517,1	6 988,5	5 580,4	10 454,1
Total 1 :	162 005,0	173 471,8	185 194,6	204 219,3	228 813,9	243 299,8	280 758,0
2. Engagements en monnaies étrangères (2) :							
a) Dette à long terme	9 323,3	5 401,2	5 845,5	6 605,1	5 801,8	7 828,1	11 899,8
b) Dette à moyen terme	5 236,6	6 471,8	7 365,2	7 971,1	7 711,6	18 662,6	16 488,9
c) Dette à court terme	1 765,9	353,4	797,6	2 808,0	2 252,0	2 616,2	3 190,2
Total 2 :	16 325,8	12 226,4	14 008,3	17 384,2	15 765,4	29 106,9	31 578,9
Total de la dette garantie (1 + 2) :	178 330,8	185 698,2	199 202,9	221 603,5	244 579,3	272 406,7	312 336,9
Cours des changes ayant servi de base au calcul des contrevaleurs en francs belges des monnaies étrangères : (7)							
Livre sterling	138,64	139,15	140,—	120,—	120,—	120,—	120,—
Dollar E. U.	49,6325	49,6425	50,—	50,—	50,—	50,—	50,—
Franc suisse	11,5025	11,49875	11,43426	11,43426	11,43426	11,43426	11,43426
Dollar canadien	46,215	46,18	46,25	46,25	46,25	46,25	46,25
Mark ouest-allemand	12,473	12,40	12,5	12,5	12,5	13,6612	13,6612
Florin P.B.	13,815	13,74575	13,81215	13,81215	13,81215	13,81215	13,81215
Franc congolais (8)	0,33	0,33	0,33	—	—	—	—
Franc français	—	—	10,1275	10,1275	10,1275	9,0022	9,0022
100 Lires italiennes	—	—	8,—	8,—	8,—	8,—	8,—
Zaïre	—	—	—	100,—	100,—	100,—	100,—

(1) Y compris les tranches suisse et hollandaise des actions privilégiées de la S.N.C.B. classées dans la dette extérieure avant le 1^{er} janvier 1961.

(2) Contrevaieur en francs belges calculée sur base des cours du change du dernier jour boursier du mois de décembre.

(3) Certificats de Trésorerie à échéance de plus d'un an.

(4) Certificats de Trésorerie d'un an d'échéance ou moins ; y compris les certificats sans intérêt remis au Fonds Monétaire International ; y compris la Dotation des combattants.

(5) Les chiffres représentent uniquement les emprunts repris par la Belgique suite à la convention belgo-congolaise du 6 février 1965, approuvée par la loi du 23 avril 1965.

(6) Sans la dette intergouvernementale.

(7) Les cours appliqués à partir du 31 décembre 1966 sont ceux du pair monétaire.

(8) Non applicable à la dette congolaise garantie.

13. — Emissions en francs belges à long et moyen terme du secteur public ⁽¹⁾

(Source : Banque Nationale de Belgique.)

ÉMETTEURS	Année	Titres accessibles à tout placeur					Titres non accessibles à tout placeur			Total émissions nettes à long et moyen terme	
		Emissions par grosses tranches			Emissions nettes au robinet (3)	Emissions nettes totales	Emissions brutes (4)	Amortissements	Emissions nettes		
		Emissions brutes	Amortissements (2)	Emissions nettes							
1 000 000 000 F											
Etat (dette directe uniquement)	1964	30,1	22,2	7,9	—	7,9	2,0	2,0	—	7,9	
	1965	29,8	13,3	16,5	—	16,5	3,0	2,3	0,7	17,2	
	1966	31,3	19,4	11,9	—	11,9	1,3	0,2	1,1	13,0	
	1967	37,8	26,3	11,5	—	11,5	3,0	2,3	0,7	12,2	
	1968	40,9	22,9	18,0	—	18,0	1,6	1,0	0,6	18,6	
	1969	56,6	43,6	13,0	—	13,0	8,3	3,8	4,5	17,5	
	Fonds autonomes et organismes de sécurité sociale	1964	5,4	1,1	4,3	—	4,3	7,0	3,5	3,5	7,8
		1965	5,5	4,8	0,7	—	0,7	3,8	1,7	2,1	2,8
		1966	0,4	2,1	- 1,7	—	- 1,7	4,0	1,9	2,1	0,4
1967		12,3	2,6	9,7	—	9,7	4,7	2,2	2,5	12,2	
1968		8,3	1,3	7,0	—	7,0	5,5	3,3	2,2	9,2	
1969		9,5	4,3	5,2	—	5,2	8,7	3,3	5,4	10,6	
Organismes paraétatiques de crédit		1964	—	0,3	- 0,3	1,3	1,0	3,3	1,3	2,0	3,0
		1965	2,5	0,1	2,4	4,7	7,1	3,7	1,5	2,2	9,3
		1966	1,1	0,4	0,7	4,0	4,7	4,9	2,0	2,9	7,6
	1967	2,9	0,2	2,7	6,8	9,5	5,5	2,5	3,0	12,5	
	1968	0,5	0,4	0,1	12,7	12,8	6,3	2,4	3,9	16,7	
	1969	2,0	1,3	0,7	8,1	8,8	3,8	1,7	2,1	10,9	
	Pouvoirs subordonnés, Interc.-E-3 et Crédit communal ...	1964	1,5	0,8	0,7	4,4	5,1	—	—	—	5,1
		1965	6,4	1,6	4,8	4,1	8,9	0,1	—	0,1	9,0
		1966	9,1	3,2	5,9	5,8	11,7	0,4	0,2	0,2	11,9
1967		5,3	2,2	3,1	9,0	12,1	0,8	0,1	0,7	12,8	
1968		9,0	2,3	6,7	9,2	15,9	0,3	0,7	- 0,4	15,5	
1969		9,2	2,7	6,5	9,8	16,3	—	—	—	16,3	
Organismes paraétatiques d'exploitation		1964	1,4	1,9	- 0,5	—	- 0,5	0,9	0,5	0,4	- 0,1
		1965	2,0	2,7	- 0,7	—	- 0,7	2,2	0,8	1,4	0,7
		1966	4,5	3,3	1,2	—	1,2	2,8	0,8	2,0	3,2
	1967	6,8	4,2	2,6	—	2,6	1,8	1,4	0,4	3,0	
	1968	7,3	2,6	4,7	—	4,7	1,9	1,6	0,3	5,0	
	1969	6,0	4,6	1,4	—	1,4	2,4	1,0	1,4	2,8	
	Total du secteur public belge ...	1964	38,4	26,3	12,1	5,7	17,8	13,2	7,3	5,9	23,7
		1965	46,2	22,5	23,7	8,8	32,5	12,8	6,3	6,5	39,0
		1966	46,4	28,4	18,0	9,8	27,8	13,4	5,1	8,3	36,1
1967		65,1	35,5	29,6	15,8	45,4	15,8	8,5	7,3	52,7	
1968		66,0	29,5	36,5	21,9	58,4	15,6	9,0	6,6	65,0	
1969		83,3	56,5	26,8	17,9	44,7	23,2	9,8	13,4	58,1	

(1) Pour les émissions au robinet des organismes paraétatiques de crédit et du Crédit Communal de Belgique, vu l'impossibilité de ventiler dans certains cas les émissions de bons de caisse à un an ou moins et les émissions à plus d'un an, la variation totale de l'encours de ces titres a été recensée.

(2) Les titres rachetés en bourse par la Caisse d'amortissement de la dette publique sont recensés à la colonne « Amortissements » non au moment des rachats mais au moment où il est procédé à leur annulation.

(3) Ayant fait l'objet d'une publication de notice légale.

(4) Par grosses tranches en principe, mais y compris les émissions continues des organismes paraétatiques de logement.

14. — Dettes en francs belges à long et moyen terme du secteur public.

Valeurs nominales au 31 décembre.

(Source : Banque Nationale de Belgique.)

DÉBITEURS DÉTENTEURS	Accessibles à tout placeur				Non accessibles à tout placeur				Total			
	1966	1967	1968	1969	1966	1967	1968	1969	1966	1967	1968	1969

1 000 000 000 F

a) Par débiteurs

A. Secteur public belge (fonds publics belges).												
Etat (1)	277,1	298,0	322,7	340,6	65,8	66,4	67,0	71,8	342,9	364,4	389,7	412,4
Organismes publics de crédit non monétaires	144,9	165,3	191,0	209,4	29,5	31,8	34,8	37,1	174,4	197,1	225,8	246,5
Paraétatiques d'exploitation	30,1	33,0	38,0	39,7	10,0	10,9	12,0	15,6	40,1	43,9	50,0	55,3
Sécurité sociale	—	—	—	—	16,1	17,9	15,5	19,7	16,1	17,9	15,5	19,7
Secteur public n.d.a.	35,9	39,4	46,6	53,6	14,9	16,3	16,5	16,9	50,8	55,7	63,1	70,5
Total:	488,0	535,7	598,3	643,3	136,3	143,3	145,8	161,1	624,3	679,0	744,1	804,4
Pour mémoire : Titres congolais et Titres du Fonds Belgo-Congolais d'Amortissement et de Gestion .	11,5	11,4	11,1	11,0	—	—	—	—	11,5	11,4	11,1	11,0

b) Par détenteurs

A. Secteurs nationaux non financiers.												
Entreprises et particuliers - Etranger	264,9	294,2	319,3	347,2	7,7	9,6	6,6	8,1	272,6	303,8	325,9	355,3
Paraétatiques d'exploitation	3,8	3,8	4,4	4,4	0,3	0,4	0,2	0,3	4,1	4,2	4,6	4,7
Secteur public n.d.a. (2)	2,9	3,0	3,0	3,0	0,1	0,1	0,2	0,3	3,0	3,1	3,2	3,3
Sécurité sociale	6,8	4,1	4,6	5,0	1,6	1,5	1,4	1,3	8,4	5,6	6,0	6,3
B. Intermédiaires financiers.												
Organismes monétaires(3)	64,3	74,8	91,0	102,4	62,4	64,2	65,0	65,6	126,7	139,0	156,0	168,0
Fonds des Rentes	5,5	5,0	7,1	6,9	—	—	—	—	5,5	5,0	7,1	6,9
Caisses d'épargne, sociétés hypothécaires et de capitalisation	51,1	54,2	61,4	64,5	22,6	23,6	25,8	27,9	73,7	77,8	87,2	92,4
Assurance vie, accidents du travail, fonds pension	78,5	86,9	89,8	91,2	40,5	43,0	45,4	50,8	119,0	129,9	135,2	142,0
Organismes publ. créd. non monét. .	10,2	9,7	17,7	18,7	1,1	0,9	1,2	6,8	11,3	10,6	18,9	25,5
Total:	488,0	535,7	598,3	643,3	136,3	143,3	145,8	161,1	624,3	679,0	744,1	804,4

(1) Dette publique belge, directe et indirecte, intérieure consolidée et à moyen terme.

(2) A l'exclusion des fonds autonomes et organismes paraétatiques qui ont le caractère d'organismes monétaires ou d'organismes d'épargne, de sécurité sociale, d'assurances ou de capitalisation.

(3) A l'exclusion des avoirs des caisses de pension gérées par ces organismes.

15. — Caisse d'amortissement.

(Source : Ministère des Finances.)

ANNÉE	Dotations d'amortissement					Capital nominal amorti	
	Disponibles au 31 déc. de l'exercice précédent	Dotations reçues dans le cours de l'exercice	Ensemble	Dotations utilisées en cours d'exercice	Dotations disponibles au 31 déc.	Rachats	Remboursements
1 000 000 F							
1. Dettes intérieures							
1965	4 129,5	14 428,9	18 558,4	13 738,7	4 819,7	6 159,9	7 422,8
1966	4 819,7	19 850,6	24 670,3	19 953,5	4 716,8	8 358,5	11 424,8
1967	4 716,8	27 818,6	32 535,4	26 870,5	5 665,0	9 745,9	16 849,4
1968	5 665,0	26 365,3	32 030,3	23 153,3	8 876,9	8 293,3	14 640,6
1969	8 876,9	41 495,2	50 372,1	44 126,5	6 245,6	13 977,7	30 046,0
1970	6 245,6	43 713,8	49 959,4	44 139,3	5 820,1	13 252,0	30 766,3
2. Dettes extérieures							
1965	— 7,0	661,2	654,2	643,2	10,9	43,6 (1)	595,9 (1)
1966	11,0	532,3	543,3	735,9	— 192,6	175,7 (1)	558,2 (1)
1967	— 192,6	954,7	762,1	865,9	— 103,8	232,6 (1)	655,9 (1)
1968	— 103,8	876,8	773,0	929,3	— 156,3	333,5 (1)	554,5 (1)
1969	— 156,3	779,1	622,8	910,9	— 288,1	409,6 (1)	488,2 (1)
1970	— 288,0	815,5	527,5	848,4	— 320,9	307,6 (1)	537,6 (1)

(1) Contrevaleur en francs belges estimée au dernier cours de l'année.

16. — Caisse de dépôts et consignations. — Situation au 31 décembre.

(Source : Ministère des Finances.)

RUBRIQUES	1964	1965	1966	1967	1968	1969	1970
1 000 000 F							
A. Activité propre :							
I. Dépôts.							
a) en numéraire	1 877,6	2 042,1	1 965,1	2 114,5	2 321,0	2 351,0	2 461,5
Consignations extérieures.	913,5	1 102,7	1 018,1	1 151,4	1 376,6	1 425,1	1 509,9
Consignations intérieures.	555,0	524,3	497,9	487,0	430,6	416,2	393,6
Cautionnements administratifs	342,8	347,4	377,1	401,4	434,3	424,6	447,2
Autres	66,3	67,7	72,0	74,7	79,5	85,1	110,8
b) en titres	3 979,4	4 367,9	4 724,8	5 260,6	5 880,5	6 383,3	7 198,9
Consignations et déposition involontaire (1)	0,1	0,1	0,1	0,1	0,1	0,2	7,7
Cautionnements administratifs	1 547,7	1 784,3	1 986,0	2 274,0	2 742,0	3 120,5	3 742,6
Cautionnements lois sociales	2 431,7	2 583,6	2 738,7	2 986,5	3 138,4	3 262,6	3 448,6
c) cautions solidaires	3 775,7	4 062,8	4 484,6	5 243,1	6 062,3	7 316,4	8 670,3
Total des dépôts :	9 632,7	10 472,8	11 174,5	12 618,2	14 263,8	16 050,7	18 330,7
II. Contrevaleur des dépôts en numéraire							
a) Disponible à l'office des chèques postaux	1 877,6	2 042,1	1 965,1	2 114,5	2 321,0	2 351,0	2 461,5
b) Créance sur le Trésor public	302,7	264,3	157,2	254,3	514,0	451,5	462,5
c) Placements-portefeuille (2)	10,6	10,4	14,4	21,4	9,8	29,7	43,3
	1 564,3	1 767,4	1 793,5	1 838,8	1 797,2	1 869,8	1 955,7
III. Recettes au profit du Trésor (3)	51,8	55,0	55,5	62,2	64,2	55,1	63,0
B. Comptes d'ordre :							
I. Portefeuilles							
a) de la Caisse générale d'Epargne et de Retraite	120 803,4	126 377,8	130 234,7	134 072,7	138 676,1	153 054,4	161 304,7
b) autres	119 978,4	125 585,1	129 474,5	133 348,8	137 987,0	152 463,0	160 870,7
	825,0	792,7	760,2	723,9	689,1	591,4	434,0
II. Produits de portefeuille au profit du Trésor							
	49,9	51,6	51,4	52,3	51,9	51,3	51,8

(1) Valeur conventionnelle de 1 franc par titre ou fraction de titre.

(2) Coût du placement ; valeur inférieure au nominal.

(3) Produits du portefeuille, plus des recettes diverses et accidentelles, moins les intérêts payés aux déposants.

17. — Caisse autonome des Dommages de guerre. — Situation au 31 décembre.

(Source : Caisse autonome des dommages de guerre.)

SPÉCIFICATION	1963	1964	1965	1966	1967	1968	1969	1970
1 000 000 F								
A. Sommes encaissées (principaux postes)								
Dotations	36 114	37 454	38 559	39 537	40 440	41 347	42 254	43 123
Emprunt et obligations	21 828	21 979	22 158	22 245	22 303	22 363	22 395	22 419
Remboursements et intérêts payés par les organismes de crédit sur les avances consenties	3 917	3 963	4 056	4 062	4 063	4 064	4 065	4 066
Moyens de financement des crédits de restauration (versements par les organismes de crédit)	8 196	8 364	8 570	8 865	9 133	9 302	9 395	9 670
<i>Encaissements totaux :</i>	71 416	73 138	74 734	76 161	77 481	79 171	80 444	81 782
B. Paiements effectués (principaux postes)								
Indemnités de réparation définitives et avances :								
a) Paiements en espèces	25 252	25 267	25 276	25 285	25 290	25 296	25 299	25 303
b) Paiements en obligations	11 489	11 640	11 819	11 907	11 934	11 994	12 026	12 051
Avances consenties aux organismes de crédit	3 773	3 820	3 831	3 831	3 831	3 831	3 831	3 831
Crédits de restauration payés	8 192	8 365	8 574	8 865	9 131	9 299	9 389	9 667
Intervention financière dans les charges des crédits de restauration	2 119	2 226	2 334	2 437	2 539	2 629	2 714	2 804
Service financier de l'emprunt et des obligations	19 408	20 592	21 776	22 601	23 413	24 254	25 059	25 841
<i>Paiements totaux :</i>	71 276	72 959	74 713	76 125	77 410	79 110	80 373	81 730



Marché des changes, rentes et bourses

1. — Opérations de change à Bruxelles. — Marché au comptant. ⁽¹⁾

 Source : Banque Nationale de Belgique (cours officiels)
 I.N.S. (cours libres)

DEVICES	1964	1965	1966	1967	1968	1969	1970
1. Cours du Marché officiel (en francs belges)							
U.S.A. New York - 1 dollar (câble)	49,75	49,64	49,83	49,69	49,93	50,13	49,65
France Paris - 1 NF ou 100 F anciens	10,15	10,13	10,14	10,10	10,08	10,12 (6) 8,98 (7)	8,98
Royaume-Uni Londres - 1 livre sterling	138,89	138,78	139,18	138,65 (3) 119,68 (4)	119,52	119,85	118,95
Pays-Bas Amsterdam - 1 florin	13,79	13,79	13,77	13,79	13,80	13,84	13,73
Suisse Zürich - 1 franc	11,52	11,47	11,52	11,48	11,57	11,63	11,52
Allemagne occidentale Francfort - 1 DM ...	12,52	12,43	12,46	12,46	12,51	12,56 (8) 13,47 (9)	13,62
Italie Milan - 100 liras	7,97	7,94	7,98	7,96	8,01	7,99	7,92
Suède Stockholm - 1 couronne	9,66	9,62	9,65	9,63	9,66	9,70	9,58
Norvège Oslo - 1 couronne	6,95	6,94	6,97	6,95	6,99	7,02	6,95
Danemark Copenhague - 1 couronne	7,19	7,18	7,21	7,17 (3) 6,65 (4)	6,67	6,67	6,62
Canada Montréal (2) :							
— 1 dollar (câble)	46,119	46,042	46,252	46,059	46,342	46,558	47,601
— 1 dollar (courrier)	46,118	46,041	46,252	46,058	46,341	46,558	47,600
Portugal Lisbonne - 1 escudo	1,73	1,73	1,74	1,73	1,74	1,76	1,74
Autriche Vienne - 1 schilling	1,93	1,92	1,93	1,92	1,93	1,94	1,92

2. Cours du Marché libre (en francs belges)

U.S.A. New York - 1 dollar (câble)	49,72	49,84	50,70	50,06	50,68	52,47	50,16
France Paris - 1 NF ou 100 F anciens	10,18	10,18	10,33	10,19	10,00	9,71	9,01
Royaume-Uni Londres - 1 livre sterling	139,16	139,47	141,70	137,84	121,48	125,62	120,34
Pays-Bas Amsterdam - 1 florin	13,82	13,85	14,02	13,90	14,01	14,57	13,86
Suisse Zürich - 1 franc	11,55	11,53	11,74	11,58	11,75	12,19	11,65
Allemagne occidentale Francfort - 1 DM ...	12,54	12,49	12,69	12,57	12,70	13,38	13,70
Italie Milan - 100 liras	8,00	7,99	8,14	8,03	8,14	8,37	7,88
Suède Stockholm - 1 couronne	9,63	9,70	9,83	9,71	9,73	10,19	9,67
Norvège Oslo - 1 couronne	7,03	6,96	7,09	7,06	7,07	7,35	7,04
Danemark Copenhague - 1 couronne	7,18	7,26	7,34	7,20	6,84	7,02	6,70
Canada Montréal (2) - 1 dollar (câble)	46,21 (5)	—	—	—	—	—	48,76 (10)
Portugal Lisbonne - 1 escudo	1,74	1,74	1,78	1,73	1,77	1,83	1,75
Autriche Vienne - 1 schilling	1,93	1,94	1,97	1,94	1,96	2,03	1,95

(1) Moyenne des cours moyens journaliers pour la période envisagée.

(2) Selon que l'opération a été commandée télégraphiquement (câble) ou par courrier postal (courrier), le délai d'exécution varie de quelques jours et influence le cours.

 (3) Moyenne du 1^{er} janvier au 17 novembre 1967.

(4) Moyenne du 18 novembre au 31 décembre 1967.

 (5) Moyenne des cours du 1^{er} janvier au 30 avril 1964.

 (6) Moyenne du 1^{er} janvier au 8 août 1969.

(7) Moyenne du 11 août au 31 décembre 1969.

 (8) Moyenne du 1^{er} janvier au 24 septembre 1969. Du 25 septembre au 24 octobre, cotation suspendue.

(9) Moyenne du 27 octobre au 31 décembre 1969.

 (10) Moyenne du 1^{er} juillet au 31 décembre 1970.

2. — Taux d'escompte, d'intérêt et de rendement.

Taux d'escompte et d'intérêt de la Banque Nationale (1).

Taux des dépôts en FB : Banques et C.G.E.R.

(Source : Banque Nationale de Belgique.)

DATE DE MODIFICATION	Escompte		Avances sur effets publics (3)	Fin de l'année	Banques - Comptes de dépôts (4)			C.G.E.R. (5)			
	Traites acceptées (2)	Traites non acceptées (2)			15 jours de préavis	Terme			3 % + taux suppl. de (6)	jusqu'à (1 000 F)	au-delà de (6)
						1 mois	3 mois	6 mois			
1968 : 7-3 19-12	3,75 4,50	5,00 5,75	5,50 6,25	1960 1961	1,75 1,30	2,85 2,40	3,45 3,15	3,60 3,30	0,30 0,30	250 250	0,20 0,20
1969 : 6-3 10-4 29-5 31-7 18-9	5,00 5,50 6,00 7,00 7,50	6,25 6,75 7,25 9,00 9,50	7,00 7,50 8,00 9,00 9,50	1962 1963 1964	1,00 1,20 1,30	1,70 2,10 3,00	2,50 3,00 3,50	2,70 3,50 4,00	0,30 0,30 0,40	250 250 250	0,20 0,20 0,30
1970 : 22-10 10-12	7,00 6,50	9,00 8,50	9,00 8,50	1965 1966 1967	1,30 1,50 1,50	3,00 3,20 3,00	3,50 3,80 3,60	4,00 4,30 4,10	0,50 0,50 0,50	350 350 500	0,40 0,40 0,40
1971 : 25-3	6,00	7,50	7,50	1968 1969 1970	1,00 3,00 3,00	2,20 5,00 4,50	3,00 6,00 5,50	3,50 6,25 6,00	0,50 1,00 1,00	500 500 500	0,40 1,00 1,00

(1) Extrait.

(2) Domiciliées en banque.

(3) Autres que les certificats de Trésorerie et du Fonds des Rentes émis à maximum 366 jours.

(4) Tarif appliqué par environ 25 banques.

(5) Dépôts d'épargne des particuliers.

(6) Octroyé depuis 1958 à titre de prime de fidélité sur les montants qui sont restés en dépôt pendant l'année civile entière.

Taux de l'argent au jour le jour.

Taux des certificats de Trésorerie et des certificats du Fonds des Rentes.

(Source : Banque Nationale de Belgique.)

ANNÉE	Moyennes	Fin de période	Certificats à très court terme			Certificats B (1)	Dates	Certificats émis par adjudication (2)		
			1 mois	2 mois	3 mois			6 mois	9 mois	12 mois
1960	2,82	1960	4,00	4,25	4,50	4,75	1961 6 jan.	4,862	4,925	4,956
1961	2,56	1961	3,50	3,75	4,00	4,25	1962 4 jan.	4,283	3,464	—
1962	2,14	1962	2,50	2,75	3,00	3,30	1963 3 jan.	3,360	3,416	3,450
1963	2,31	1963	3,50	3,80	4,10	4,35	1964 14 jan.	4,750	4,800	4,750
1964	3,35	1964	4,25	4,50	4,75	5,25	1965 12 jan.	5,400	5,550	5,650
1965	3,17	1965	4,10	4,40	4,75	5,15	1966 11 jan.	5,300	5,450	5,000
1966	3,88	1966	5,35	5,60	5,85	6,15	1967 10 jan.	6,200	6,250	6,350
1967	3,19	1967	3,80	4,10	4,40	4,90	1968 9 jan.	5,000	5,100	5,100
1968	2,84	1968	4,00	4,50	5,00	5,25	1969 14 jan.	5,450	5,500	5,500
1969	5,40	1969	7,50	8,00	8,50	8,75	1970 13 jan.	8,750	8,750	8,750
1970	6,25	1970	6,15	6,55	6,95	7,25	1971 12 jan.	7,350	7,500	7,650

(1) Egalement les certificats du Fonds des Rentes. Depuis 1962, taux de la dernière adjudication de l'année.

(2) Jusqu'en 1963, taux moyens pondérés par les montants des certificats adjugés. A partir de 1964, taux uniques valables pour tous les certificats adjugés.

2. — Taux d'escompte, d'intérêt et de rendement (suite).

Rendement des titres à revenus fixes cotés à la bourse de Bruxelles (%).

(Source : Banque Nationale de Belgique.)

DÉBUT DE L'ANNÉE	Dette unifiée (1)	Echéance de 2 à 5 ans		Echéance de 5 à 20 ans				Echéance à plus de 20 ans		Moyennes pondérées (non compris la dette unifiée)	
		Etat	Paraétat. et Villes	Etat		Paraétat. et Villes		Etat			
				Dette (2)		Directe	Indirecte				
		1 ^{re} série 4 %	3,5 à 5,75 %	3 à 5,5 %	4 à 5,75 % (3)			5 à 8,25 % (4)	3 à 6 % (3)		
1960	4,21	4,72	4,79	5,21	—	5,10	—	4,63	5,12	5,11	—
1961	4,39	5,55	5,69	6,07	—	5,80	—	4,90	5,62	5,89	—
1962	4,40	5,21	5,34	5,74	—	5,70	—	4,94	5,61	5,64	—
1963	4,05	4,54	4,50	4,96	—	5,02	—	4,54	5,27	4,94	—
1964	4,04	5,04	4,92	5,32	5,98	5,21	5,95	4,55	5,27	5,23	5,98
1965	4,06	5,38	5,38	5,62	6,43	5,60	6,55	4,88	5,63	5,53	6,47
1966	4,06	5,35	5,46	5,66	6,45	5,64	6,54	4,84	5,69	5,54	6,49
1967	4,07	5,83	5,82	5,85	6,76	5,84	6,81	5,37	6,12	5,84	6,80
1968	4,06	5,67	5,56	5,70	6,58	5,70	6,68 (5)	5,11	6,07	5,66	6,64
1969	4,06	5,82	5,37	5,58	6,65	5,76	6,71	5,34	6,12	5,69	6,69
1970	4,09	7,09	6,75	6,19	7,80	6,68	8,20	6,55	7,12	6,78	7,93
1971	4,11	6,74	6,52	5,70	7,79	6,39	7,97	7,17	7,73	6,50	7,78

(1) Rendement eu égard au cours seulement.

(2) Y compris des emprunts à lots.

 (3) Emprunts émis avant le 1^{er} décembre 1962.

 (4) Emprunts émis après le 1^{er} décembre 1962.

(5) Emprunts aux taux de 3 % (emprunt à lots du Crédit Communal).

3. — Indices des cours et capitalisations boursières des actions cotées aux bourses de Bruxelles et d'Anvers

I. Marché au comptant.

DATES	A. Valeurs belges																		
	Valeurs industrielles																		
	Gaz - Electricité	Industrie des métaux ferreux					Industrie des métaux non ferreux	Industrie chimique	Charbonnages				Glaceries	Verreries	Industries de la construction			Industrie textile	
		Sidérurgie	Fabrications métalliques			Rubrique			Bassin de la Campine	Bassin du Hainaut	Bassin de Liège	Rubrique			Carrières, trav. de la pierre	Industrie du ciment	Rubrique	Filatures	Rubrique
		Fabr. d'art. en métal	Fabr. de mach. appa- reils et accessoires	Sous-rubrique															

1. Indices des cours

(1953 = 100)

1962	3-1	125	166	317	192	204	175	234	434	55	65	75	65	734	567	336	265	251	155	225
1963	2-1	136	132	290	174	184	143	192	336	43	74	78	59	583	454	370	278	272	140	209
1964	2-1	164	130	367	172	187	142	229	328	62	119	147	87	596	481	527	336	345	180	253
1965	4-1	168	121	344	154	177	131	245	361	31	86	112	58	586	496	488	321	329	156	222
1966	3-1	154	84	403	141	169	103	230	327	15	50	63	33	494	394	472	291	317	140	199
1967	3-1	136	45	338	113	136	68	162	220	11	29	46	21	413	320	344	220	250	115	164
1968	2-1	158	55	357	127	152	78	231	237	23	33	49	29	453	444	387	246	289	112	157
1969	2-1	176	56	346	126	150	78	246	234	38	38	62	43	545	510	399	235	285	100	142
1970	5-1	166	92	362	116	140	100	254	237	47	30	61	46	501	478	368	208	253	121	172
1971	4-1	168	86	291	93	113	83	210	224	31	31	58	41	492	408	357	193	238	96	138

2. Capitalisations boursières

1 000 000 000 F

1962	3-1	15,7	21,5	1,0	9,6	10,5	32,0	8,8	19,3	2,0	1,3	0,5	4,9	4,5	1,4	1,4	5,5	8,3	2,4	4,3
1963	2-1	17,3	17,1	0,9	8,7	9,6	27,0	7,2	15,1	1,5	1,4	0,5	4,5	3,5	1,3	1,5	5,7	9,1	2,1	3,7
1964	2-1	22,5	16,4	1,1	8,6	9,7	26,1	8,6	16,0	2,2	2,3	1,0	6,5	3,6	1,3	2,1	7,2	11,9	2,5	2,7
1965	4-1	23,9	15,3	1,0	7,8	8,8	24,1	9,2	17,7	1,1	1,7	1,0	4,1	3,6	1,4	2,0	6,8	11,4	2,2	2,4
1966	3-1	24,3	11,4	1,2	8,0	9,2	20,6	8,6	16,0	0,5	0,9	0,4	2,4	3,5	1,1	1,9	6,2	10,9	2,0	2,2
1967	3-1	20,6	6,2	1,0	6,3	7,3	13,5	6,1	11,1	0,4	0,5	0,3	1,5	2,9	0,9	1,4	4,7	8,6	1,6	1,7
1968	2-1	25,2	7,4	1,1	7,2	8,3	15,8	8,7	18,7	0,9	0,6	0,3	2,1	3,2	1,3	1,6	5,2	10,0	1,6	1,6
1969	2-1	31,7	7,5	1,0	7,2	8,2	15,8	9,1	29,3	1,3	0,7	0,3	2,9	3,8	1,5	1,6	5,0	9,9	1,5	1,6
1970	5-1	31,4	12,8	1,1	6,6	7,7	20,5	10,1	29,8	1,3	0,5	0,3	2,8	3,7	1,2	1,5	4,5	8,8	1,8	2,0
1971	4-1	37,7	10,6	0,9	5,4	6,3	16,9	8,3	28,9	0,6	0,4	0,3	2,1	3,7	1,1	1,5	4,1	8,3	1,4	1,5

I. Marché au comptant (suite).

DATES	A. Valeurs belges (suite)																			
	Valeurs industrielles					Ensemble des valeurs industrielles	Autres valeurs										Indices récapitulatifs		Ensemble des valeurs belges	
	Ind. de l'alimentation			Ind. diverses			Secteur financ. et immob. Assuranc.			Soc. à portefeuille (non spéc.)	Holdings (Transp. et élect.)	Transports			Commerce et services		Soc. exploitant en Belgique	Soc. exploitant à l'étranger		
	Ind. des denrées alim.	Ind. des boissons	Rubrique	Ind. du papier	Rubrique		Banques	Entr. hyp. et immob.	Rubrique			Transp. par eau	Tramways	Rubrique	Grands magasins	Rubrique				

1. Indices des cours

(1953 = 100)

1962	3-1	166	318	225	274	123	174	200	175	208	144	176	85	103	101	511	454	186	168	174
1963	2-1	139	338	217	240	128	155	211	206	224	155	170	75	105	112	370	345	170	164	165
1964	2-1	178	330	238	248	154	175	263	234	281	166	191	84	102	124	418	391	194	188	187
1965	4-1	157	314	219	213	170	171	306	240	308	169	211	64	90	108	313	305	192	194	189
1966	3-1	150	283	202	144	149	148	324	240	319	162	195	75	88	98	276	265	176	164	173
1967	3-1	145	238	184	99	119	114	254	221	251	125	158	59	80	84	213	204	134	129	133
1968	2-1	155	243	192	98	169	139	270	210	265	145	194	64	93	94	234	226	151	188	156
1969	2-1	155	328	221	120	189	146	300	199	290	157	205	70	108	100	325	302	162	207	168
1970	5-1	198	321	246	157	170	146	287	194	276	166	195	68	93	96	331	336	164	184	168
1971	4-1	193	345	247	111	232	149	283	170	273	177	179	72	96	93	314	308	153	260	170

3. — Indices des cours et capitalisations boursières des actions cotées aux bourses de Bruxelles et d'Anvers (suite).

I. Marché au comptant (suite).

DATES	A. Valeurs belges (suite et fin)																		
	Valeurs industrielles					Ensemble des valeurs industrielles	Autres valeurs										Indices récapitulatifs		Ensemble des valeurs belges
	Ind. de l'alimentation			Ind. diverses			Secteur financ. et immob. Assuranc.			Soc. à portefeuille (non spéc.)	Holdings (Transp. et électr.)	Transports			Commerce et services		Soc. exploitant en Belgique	Soc. exploitant à l'étranger	
	Ind. des denrées alim.	Ind. des boissons	Rubrique	Ind. du papier	Rubrique		Banques	Entr. hyp. et immob.	Rubrique			Transp. par eau	Tramways	Rubrique	Grands magasins	Rubrique			
1962 3-1	1,0	1,2	2,2	2,5	14,0	115,4	15,1	0,6	19,5	17,4	13,3	1,3	0,8	2,9	5,4	6,0	121,7	4,9	174,5
1963 2-1	0,8	1,3	2,1	2,1	14,5	87,5	15,9	0,7	21,0	19,2	12,8	1,1	0,8	3,2	4,5	5,1	112,0	4,8	166,2
1964 2-1	1,1	1,3	2,4	2,1	17,3	9,6	21,7	1,0	30,6	26,5	10,7	1,3	0,8	3,5	5,2	6,3	133,8	5,5	196,5
1965 4-1	1,0	1,2	2,2	1,9	21,8	98,8	25,7	1,0	34,0	28,2	11,8	1,0	0,7	3,1	4,1	4,8	134,8	5,3	203,6
1966 3-1	1,0	1,0	2,0	1,3	19,1	105,7	29,6	1,1	37,5	26,9	10,9	1,2	0,7	2,8	3,6	4,5	130,7	19,2	193,3
1967 3-1	1,0	0,8	1,8	0,9	16,0	81,0	23,2	1,0	29,3	20,6	8,9	0,9	0,6	2,4	2,8	3,5	99,9	15,8	149,6
1968 2-1	1,0	0,8	1,9	0,9	22,8	106,8	25,6	0,9	32,0	24,0	10,8	1,0	0,7	2,7	3,5	4,4	122,0	23,2	185,1
1969 2-1	1,0	1,0	2,1	1,1	25,1	126,5	30,3	0,9	36,8	27,2	11,4	1,1	0,7	2,8	5,5	6,4	146,6	25,4	217,4
1970 5-1	1,3	1,0	2,3	1,4	22,9	129,2	29,6	0,9	35,8	28,7	11,4	1,1	0,7	2,7	6,8	8,4	152,5	22,9	222,3
1971 4-1	1,2	1,0	2,1	1,0	32,9	139,1	29,5	0,8	36,1	32,1	12,5	1,1	0,7	2,6	6,7	7,9	151,2	33,9	234,9

2. Capitalisations boursières

1 000 000 000 F

I. Marché au comptant (suite et fin).

II. Marché à terme.

DATES	B. Valeurs du Congo et du Ruanda-Burundi							C. Plan-tations	D. Valeurs étrangères					Valeurs belges	Valeurs du Congo et du Ruanda-Burundi	Valeurs étrangères	Indice global - Terme		
	Sect. financ. et immob.	Soc. à portefeuille	Transports	Entr. et ind. agricoles - élevage	Mines	Entr. industrielles	Entr. commerciales		Ensemble des valeurs	Valeurs marché au compt. (1)	Luxembourg	Angleterre	Canada					Pays-Bas	Ind. glob. des val. étrangères
1962 3-1	14	26	17	20	44	18	16	31	70	122	358	131	160	86	167	170	22	115	116
1963 2-1	15	24	14	15	40	16	16	28	68	115	302	120	145	90	156	155	19	116	110
1964 2-1	20	24	11	19	33	16	18	25	73	128	324	137	157	97	165	168	19	127	116
1965 4-1	16	21	8	15	31	13	15	22	66	128	323	119	183	95	172	164	17	136	118
1966 3-1	20	25	8	16	28	15	17	22	55	118	265	118	188	81	177	138	16	138	110
1967 3-1	12	20	5	15	18	12	16	16	57	91	172	123	179	77	165	109	9	124	88
1968 2-1	13	31	9	18	43	16	20	31	59	109	209	156	199	92	197	133	17	160	115
1969 2-1	43	47	31	34	66	26	33	49	67	123	262	227	242	151	248	144	46	208	151
1970 5-1	41	46	34	31	65	25	28	48	77	123	328	219	217	130	236	160	47	206	158
1971 4-1	36	39	33	26	60	28	24	44	76	123	308	183	211	121	219	148	43	188	145

1. Indices des cours

(1953 = 100)

1962 3-1	14	26	17	20	44	18	16	31	70	122	358	131	160	86	167	170	22	115	116
1963 2-1	15	24	14	15	40	16	16	28	68	115	302	120	145	90	156	155	19	116	110
1964 2-1	20	24	11	19	33	16	18	25	73	128	324	137	157	97	165	168	19	127	116
1965 4-1	16	21	8	15	31	13	15	22	66	128	323	119	183	95	172	164	17	136	118
1966 3-1	20	25	8	16	28	15	17	22	55	118	265	118	188	81	177	138	16	138	110
1967 3-1	12	20	5	15	18	12	16	16	57	91	172	123	179	77	165	109	9	124	88
1968 2-1	13	31	9	18	43	16	20	31	59	109	209	156	199	92	197	133	17	160	115
1969 2-1	43	47	31	34	66	26	33	49	67	123	262	227	242	151	248	144	46	208	151
1970 5-1	41	46	34	31	65	25	28	48	77	123	328	219	217	130	236	160	47	206	158
1971 4-1	36	39	33	26	60	28	24	44	76	123	308	183	211	121	219	148	43	188	145

2. Capitalisations boursières

1 000 000 000 F

1962 3-1	0,3	1,9	0,6	0,9	10,4	1,5	0,5	16,2	0,6	191,4
1963 2-1	0,3	1,8	0,5	0,7	9,5	1,3	0,5	14,7	0,6	181,5
1964 2-1	0,4	1,4	0,4	0,9	7,9	1,6	0,5	13,2	0,5	210,1
1965 4-1	0,3	1,5	0,3	0,6	7,1	1,3	0,4	11,6	0,4	215,7
1966 3-1	0,3	1,8	0,3	0,7	6,6	1,4	0,5	11,7	0,3	205,4
1967 3-1	0,2	1,4	0,2	0,6	4,2	1,2	0,5	8,4	0,4	158,4
1968 2-1	0,2	2,2	0,3	0,6	9,9	1,5	0,2	15,1	0,4	200,6
1969 2-1	0,7	3,4	0,9	1,2	14,7	2,5	0,3	23,9	0,4	241,7
1970 5-1	0,7	3,4	1,0	1,1	14,6	2,7	0,3	23,9	0,5	246,7
1971 4-1	0,6	2,9	1,0	0,9	13,3	3,1	0,2	22,1	0,5	257,5

(1) Non compris les valeurs étrangères.

(2) Etant donné la méthode de calcul de ces indices, les capitalisations boursières ne sont pas établies.

4. — Volume des opérations en titres et capitaux échangés aux bourses de Bruxelles et d'Anvers.

(Source: Bourse de Bruxelles: « Indices et Statistiques », revue mensuelle publiée par la Commission de la Bourse de Bruxelles.
Bourse d'Anvers: Caisse de Compensation des opérations au comptant à la Bourse des Fonds Publics d'Anvers.)

ANNÉE	Bourse de Bruxelles								Bourse d'Anvers	
	Comptant				Termé		Terme + Comptant		Comptant	
	Obligations		Actions		Titres échangés (× 1 000)	Capitaux (1 000 000 F)	Titres échangés (× 1 000)	Capitaux (1 000 000 F)	Nombre d'opérations (× 1 000)	Capitaux (1 000 000 F)
	Titres échangés (× 1 000)	Capitaux (1 000 000 F)	Titres échangés (× 1 000)	Capitaux (1 000 000 F)						
1963 ...	179	203	9 670	12 153	10 582	9 419	20 432	21 774	125	4 079
1964 ...	202	264	9 336	12 287	11 551	10 149	21 089	22 701	115	3 519
1965 ...	214	322	8 890	11 026	11 713	8 931	20 818	20 279	101	3 387
1966 ...	153	214	8 482	9 125	11 172	8 015	19 807	17 355	98	3 448
1967 ...	209	264	8 314	9 022	13 606	10 753	22 129	20 039	90	3 833
1968 ...	279	386	12 073	14 253	21 120	18 500	33 472	33 139	95	4 786
1969 ...	285	509	12 178	16 123	19 550	19 855	32 013	36 487	90	4 695
1970 ...	199	445	9 184	10 979	16 941	16 254	26 324	27 678	75	3 986

Marché de l'argent et organismes monétaires

1. — Capitaux traités sur le marché de l'argent au jour le jour et à très court terme.

(Source : Banque Nationale de Belgique.)

MOYENNES JOURNALIÈRES	Capitaux prêtés par			Capitaux empruntés par				Total	Retraits de capitaux
	Banques de dépôts (1)	Fonds des Rentes	Autres organismes (2)	Banques de dépôts (1)	Fonds des Rentes	I.R.G. (emprunts nets)	Autres organismes (3)		
1 000 000 F									
1956	2 428	—	2 780	22	2 313	2 587	286	5 208	185
1957	2 288	—	3 305	17	2 786	2 514	276	5 593	5
1958	2 078	—	1 821	15	968	2 496	420	3 899	577
1959	2 191	159	1 165	73	29	2 981	432	3 515	188
1960	2 415	1 107	1 664	1 025	10	3 104	1 047	5 186	37
1961	2 487	1 811	1 671	1 817	1	3 162	989	5 969	23
1962	1 518	943	1 703	1 517	1	1 375	1 271	4 164	307
1963	1 585	202	1 842	1 600	122	1 126	781	3 629	49
1964	1 839	4	2 605	1 294	471	1 661	1 022	4 448	8
1965	1 767	722	2 546	1 417	5	2 356	1 257	5 035	83
1966	1 905	264	2 658	1 222	805	1 696	1 104	4 827	—
1967	1 984	1 148	3 299	1 731	282	3 418	1 000	6 431	—
1968	2 135	1 448	2 974	2 346	19	3 089	1 103	6 557	—
1969	3 829	59	3 351	1 280	1 841	3 455	663	7 239	—
1970	3 757	1 631	3 198	1 350	58	6 737	441	8 586	—

(1) Jusqu'au 16 novembre 1959, uniquement les banques de Bruxelles et d'Anvers.

(2) Jusqu'au 16 novembre 1959, not. la C.G.E.R. la Banque centrale du Congo belge et du R.U., l'O.N.S.S., le Crédit communal ; depuis le 17 novembre 1959, not. la C.G.E.R., le Crédit communal, la S.N.C.B. et depuis août 1960, divers prêteurs « hors protocole ».

(3) Jusqu'au 16 novembre 1959, not. la S.N.C.I., la B.C.C.B.R.U., l'O.N.D. ; depuis le 17 novembre 1959, not. l'O.N.D., la C.N.C.P., la S.N.C.I.

2. — Activité des chambres de compensation.

(Source : Banque Nationale de Belgique.)

ANNÉES	Nombre de chambres en fin d'année	Mouvement général				Détail du mouvement à Bruxelles					
		Bruxelles et provinces		Bruxelles		Call-money		Virements, chèques, lettres de change, promesses, quittances, etc.		Autres	
		Nombre de pièces compensés × 1 000	Capitaux compensés (milliards F)	Nombre de pièces compensés × 1 000	Capitaux compensés (milliards F)	Nombre de pièces compensés × 1 000	Capitaux compensés (milliards F)	Nombre de pièces compensés × 1 000	Capitaux compensés (milliards F)	Nombre de pièces compensés × 1 000	Capitaux compensés (milliards F)
1951	38	3 984	3 418	1 911	2 736	28	1 682	1 829	903	54	151
1952	38	4 089	3 791	1 966	3 085	30	1 908	1 878	1 016	58	161
1953	38	4 219	3 575	1 996	2 904	29	1 857	1 912	907	55	140
1954	38	4 513	3 419	2 117	2 757	28	1 658	2 038	958	51	141
1955	38	4 799	3 414	2 277	2 743	26	1 598	2 195	1 007	56	138
1956	38	5 232	3 607	2 562	2 848	25	1 526	2 479	1 134	58	188
1957	38	5 674	3 754	2 808	2 959	26	1 433	2 723	1 337	59	189
1958	38	5 791	3 787	2 969	2 932	25	1 353	2 884	1 339	62	239
1959	38	5 837	3 963	3 002	3 198	25	1 484	2 914	1 448	64	266
1960	39	6 424	5 080	3 502	4 399	36	2 497	3 404	1 571	62	330
1961	39	8 060	5 564	4 947	4 827	37	2 820	4 848	1 653	62	355
1962	39	9 156	5 059	5 739	4 247	33	1 890	5 650	2 002	57	355
1963	39	9 881	5 140	6 150	4 266	29	1 553	6 065	2 357	55	357
1964	39	11 578	5 991	7 282	4 999	29	1 781	7 199	2 817	56	403
1965	39	13 935	6 895	8 860	5 707	29	2 028	8 737	3 261	95	418
1966	39	19 854	7 187	13 777	5 787	28	1 922	13 624	3 474	125	391
1967	39	24 271	8 806	16 630	7 271	30	2 399	16 348	4 412	252	460
1968	39	30 529	10 086	20 513	8 337	32	2 646	20 423	5 209	58	482
1969	39	38 015	11 945	24 087	9 813	27	2 799	23 981	6 260	79	754
1970	39	52 421	13 312	33 866	10 931	35	3 215	33 747	6 854	84	862

3. — Situation globale des banques au 31 décembre.

(Source : Banque Nationale de Belgique.)

POSTES DU BILAN	1962	1963	1964	1965	1966	1967	1968	1969	1970
1 000 000 F									
A. Actif									
Disponible et réalisable :									
Avoirs de réserve monétaire, dépôt spécial à la B.N.B.	—	—	1 252	—	—	—	—	—	—
Caisse, Banque Nationale, Chèques postaux	6 523	7 851	9 683	10 493	10 491	10 583	10 466	12 243	10 108
Prêts au jour le jour	1 272	2 095	1 650	3 253	4 743	5 559	4 894	11 942	10 957
Banquiers	13 192	16 665	22 926	29 786	41 276	49 380	72 637	111 824	138 852
Maison-mère, succursales et filiales	4 717	6 286	6 379	3 203	9 235	10 353	13 100	15 543	38 766
Autres valeurs à recevoir à court terme	8 248	8 787	9 559	10 746	15 465	16 506	21 086	30 932	24 887
Portefeuille effets :									
a) Portefeuille commercial	30 116	43 045	52 510	57 412	67 589	77 885	81 317	95 375	115 719
b) Effets publics réescomptables à la Banque Nationale de Belgique	15 729								
c) Effets publics mobilisables à la B. N. de Belgique à concurrence de 95 %	840	29 415	32 375	34 175	39 162	41 099	37 717	46 822	41 034
Reports et avances sur titres	1 317	1 230	1 149	1 348	1 245	1 516	1 644	1 441	1 809
Débiteurs par acceptations	17 927	18 784	21 292	26 938	28 785	29 484	32 044	29 338	37 196
Débiteurs divers	38 608	45 661	50 802	60 186	68 329	82 733	110 343	115 987	156 183
Portefeuille-titres :									
a) Valeurs de la réserve légale ..	468	541	605	705	789	833	907	984	1 128
b) Fonds publics belges	71 460	67 875	69 307	80 181	87 264	102 140	119 174	132 966	159 698
c) Fonds publics étrangers ...	317	556	601	1 354	1 896	2 384	6 129		
d) Actions de banques	1 282	1 545	1 868	1 912	1 904	2 195	3 075	15 033	23 962
e) Autres titres	1 621	1 589	2 408	2 295	2 436	2 602	2 926		
Divers	2 339	2 576	3 040	3 184	4 021	5 356	5 574	7 273	9 523
Capital non versé	9	—	—	—	—	—	—	—	—
Total du disponible et réalisable :	215 985	254 501	287 406	327 171	384 630	440 608	523 033	627 703	769 822
Immobilisé	2 095	2 331	2 651	3 506	3 907	4 229	4 753	5 444	6 497
Total de l'actif :	218 080	256 832	290 057	330 677	388 537	444 837	527 786	633 147	776 319
B. Passif									
Exigible :									
Créanciers privilégiés ou garantis	1 747	804	698	589	835	784	1 306	922	998
Emprunts au jour le jour	871	1 406	2 420	3 433	3 365	5 733	8 739	6 906	10 030
Banquiers	26 553	38 661	51 301	57 426	79 174	94 222	119 989	164 482	243 254
Maison-mère, succursales et filiales	4 300	7 884	7 065	6 062	10 297	9 963	9 919	12 344	17 296
Acceptations	17 928	18 784	21 292	26 937	28 786	29 486	32 044	29 338	37 197
Autres valeurs à payer à court terme	3 875	4 901	5 287	6 578	8 012	7 891	13 964	22 457	18 003
Créditeurs pour effets à l'encaissement	1 095	1 216	1 254	1 413	1 107	1 320	1 976	1 944	1 817
Dépôts et comptes courants :									
a) A vue et à un mois au plus ..	78 785	86 702	95 152	104 621	113 956	126 642	140 919	150 346	173 578
b) A plus d'un mois	52 201	63 588	69 416	84 826	99 137	118 532	140 452	172 279	192 205
Obligations et bons de caisse ...	11 060	11 433	11 380	11 371	11 978	13 546	16 538	18 680	23 269
Montants à libérer sur titres et participations	689	672	991	977	955	941	1 145	1 186	1 242
Divers	6 104	6 809	7 752	8 030	10 350	12 317	13 298	17 427	19 265
Total de l'exigible :	205 208	242 860	274 008	312 263	367 952	421 377	500 289	598 311	738 154
Exigible spécial :									
Passifs subordonnés	—	—	—	—	—	—	—	2 392	3 942
Non exigible :									
Capital	7 635	8 221	9 814	11 245	12 461	14 610	17 859	20 442	21 136
Fonds indisponible par prime d'émission	785	838	1 245	1 949	2 298	2 368	2 867	4 312	4 289
Réserve légale (art. 13, A.R. 185)	468	541	607	704	789	833	906	977	1 128
Réserve disponible	3 828	4 179	4 197	4 306	4 803	5 425	5 589	6 369	7 268
Provisions	156	193	186	210	234	224	276	344	402
Total du non exigible :	12 872	13 972	16 049	18 414	20 585	23 460	27 497	32 444	34 223
Total du passif :	218 080	256 832	290 057	330 677	388 537	444 837	527 786	633 147	776 319
Nombre de banques :	78	79	80	82	77	79	79	79	77

Note. — La situation globale ne contient, en ce qui concerne les banques exerçant partiellement leur activité à l'étranger, que les éléments d'actif et de passif des sièges belges. Les soldes des comptes ouverts par ceux-ci au nom des sièges situés à l'étranger apparaissent sous la rubrique « Maison-mère, succursales et filiales ».

4. — Banque Nationale de Belgique.

BILANS au 31 décembre.

(Source : Banque Nationale de Belgique.)

SPECIFICATION	1963	1964	1965	1966	1967	1968	1969	1970
1 000 000 F								
Actif.								
Encaisse en or	68 566	72 555	77 913	76 233	73 963	76 175	75 947	73 519
Fonds Monétaire International :								
Participation							7 777	19 584
Prêts
Droits de tirage spéciaux	10 246
<i>Total des éléments de couverture (1) :</i>	68 566	72 555	77 913	76 233	73 963	76 175	83 724	103 349
Monnaies étrangères	21 532	26 996	21 864	21 405	36 087	18 087	35 619	39 014
Monnaies étrangères et or à recevoir	10 924	9 260	9 682	11 477	12 468	12 327	17 510	10 718
Avoirs à l'étranger, en francs belges	1 500	1 500	1 500	1 500	3 000	—	—	—
Accords internationaux :								
Union Européenne des Paiements	118	62	7	—	—	—	—	—
Accord Monétaire Européen
Fonds Monétaire International :								
— participation	7 064	8 716	12 230	15 189	14 736	10 278		
— prêts (2)	—	1 500	3 375	3 375	1 875	4 975		
Autres accords	6	120	..	140
Débiteurs pour change et or, à terme	21 093	26 397	21 376	21 311	35 521	18 256	34 015	37 843
Effets de commerce	9 290	7 001	12 295	15 503	13 834	26 694	18 639	6 488
Avances sur nantissement	1 655	625	34	338	345	572	47	188
Effets publics :								
Effets publics belges	9 275	9 825	9 025	9 575	2 650	14 675	15 550	13 250
Effets publics luxembourgeois	—	—	—	—	—	200
Monnaies divisionnaires et d'appoint	247	397	455	302	320	266	281	265
Avoirs à l'Office des Chèques Postaux	1	2	1	2	2	2	1	2
Créance consolidée sur l'Etat	34 000	34 000	34 000	34 000	34 000	34 000	34 000	34 000
Fonds publics	2 703	2 793	2 953	3 197	3 367	3 514	3 633	3 728
Immeubles, matériel et mobilier	1 657	1 712	1 788	1 909	1 999	2 064	2 105	2 161
Valeurs de la Caisse de Pensions du Personnel	1 430	1 593	1 804	2 035	2 329	2 583	2 858	3 120
Divers	1 186	1 215	1 509	1 640	1 357	1 919	1 746	1 982
	192 241	206 149	211 817	218 991	237 853	226 707	249 728	256 248
Compte d'ordre :								
Office des Chèques Postaux :								
Avoir pour compte du ministre de l'Education nationale (Pacte scolaire)	1 500	1 450	1 362	1 350	1 672	2 437	2 649	2 586
Passif.								
Billets en circulation	150 508	160 286	170 269	175 311	177 482	183 243	183 002	188 212
Comptes courants :								
Trésor public :								
— compte ordinaire	3	5	18	12	2	4	25	23
— taxe exceptionnelle de conjonct. ..	17	12	14	13	10	9	8	7
— compte spécial liquidation U.E.P.
Banques à l'étranger, comptes ordin. ..	309	329	394	390	316	677	383	526
Comptes courants divers et valeurs à payer	3 298	1 651	2 337	2 281	3 206	2 545	4 511	4 205
Accords internationaux :								
Accord Monétaire Européen	126	161	262	128	271	256	148	459
Autres accords	333	383	217	325	326	224	319	264
<i>Total des engagements à vue :</i>	154 594	162 827	173 511	178 460	181 613	186 958	188 396	193 696
Fonds Monétaire International :								
Droits de tirage spéciaux, allocation cumulative nette	—	—	—	—	—	—	—	3 545
Banques belges, réserve monétaire	—	1 253
Monnaies étrangères et or à livrer	32 000	35 707	31 151	32 800	48 218	30 665	51 767	48 687
Caisse de Pensions du Personnel	1 430	1 593	1 804	2 035	2 329	2 583	2 858	3 120
Divers	1 453	1 849	2 187	2 366	2 216	2 908	3 022	3 415
Capital	400	400	400	400	400	400	400	400
Réserves et comptes d'amortissement ..	2 364	2 520	2 764	2 930	3 077	3 193	3 285	3 385
	1 92 241	206 149	211 817	218 991	237 853	226 707	249 728	256 248
Compte d'ordre :								
Ministre de l'Education nationale :								
Avoir pour son compte à l'Office des Chèques Postaux (Pacte scolaire) ..	1 500	1 450	1 362	1 350	1 672	2 437	2 649	2 586

(1) Les éléments de couverture des engagements à vue de la Banque sont définis par l'article 4 de la loi du 9 juin 1969, modifiant l'article 7 alinéa 2 de la loi organique de la Banque et par l'article 80 des statuts de la Banque, modifié par l'Assemblée générale extraordinaire des actionnaires de la Banque du 5 septembre 1969. Cette modification a été approuvée par l'arrêté royal du 22 septembre 1969, publiée au « Moniteur belge » du 7 octobre 1969. Avant cette dernière date, seule l'encaisse en or était admise comme élément de couverture.

(2) Bons spéciaux du Trésor belge (Loi du 4 janvier 1963 - Convention du 1^{er} février 1963).

5. — Crédits des banques de dépôts aux entreprises et particuliers au 31 décembre ⁽⁸⁾.

(Source : Commission bancaire.)

ANNÉE	Portefeuille effets					Crédits de caisse			Crédits logés en banque	Mobili-sations (2) (3)	Total général
	Effets réés-compt.	Acceptat. en portef.	Effets non réés-compt.	Effets à l'encaiss. (1)	Total	Reports Avances	Débiteurs divers	Total			
1 000 000 F											
1961	12 524	2 990	10 361	2 984	28 859	1 236	30 727	31 963	60 822	22 458	83 280
1962	12 687	3 895	13 534	2 408	32 524	1 317	38 608	39 925	72 449	26 292	98 741
1963	18 590	5 268	19 187	2 837	45 882	1 230	45 661	46 891	92 773	24 931	117 704
1964	18 497	10 440	23 572	3 144	55 653	1 149	50 802	51 951	107 604	25 423	133 027
1965	19 829	10 837	26 745	3 319	60 730	1 347	60 186	61 533	122 263	(10)33 970	(10)156 233
1966	21 792	12 997	32 800	6 200	73 789	1 245	68 329	69 574	143 363	30 926	174 289
1967	23 061	13 289	41 235	7 405	84 990	1 516	82 733	84 249	169 239	38 746	207 985
1968	21 294	10 641	49 382	5 233	86 550	1 644	110 343	111 987	198 537	51 474	250 011
1969	33 450	10 388	51 536	5 096	100 470	1 441	115 986	117 427	217 897	44 386	262 283
1970	37 581	18 941	59 196	6 606	122 324	1 809	156 184	157 993	280 317	41 680	321 997

6. — Mobilisations des banques de dépôts au 31 décembre ⁽⁸⁾.

(Source : Commission bancaire.)

ANNÉE	Call money (9)	Réécomptes					Créanciers garantis (4)	Acceptations en circulation (3)	Total
		B.N.B.	I.R.G.	Instituts paraét.	Autres	Total			
1 000 000 F									
1961	2 110	626	2 732	3 641	4 069	11 068	218	11 390	24 786
1962	871	1 582	2 518	4 386	3 774	12 260	1 489	14 032	28 652
1963	1 406	1 222	1 483	5 968	2 633	11 306	505	13 625	26 842
1964	2 420	878	3 013	7 082	3 495	14 468	324	10 955	28 167
1965	3 432	1 168	5 464	7 773	3 398	17 803	158	16 166	37 559
1966	3 365	1 518	6 112	9 698	2 746	20 074	341	15 834	39 614
1967	5 733	2 801	9 567	11 579	4 384	28 331	290	16 233	50 587
1968	8 739	6 731	12 871	13 332	4 618	37 552	816	21 410	68 517
1969	6 906	3 515	10 113	7 534	4 265	25 427	273	18 957	51 563
1970	10 030	366	7 250	11 686	4 019	23 321	259	18 359	51 969

7. — Crédits d'escompte, d'avances et d'acceptation aux entreprises et particuliers au 31 décembre ⁽⁵⁾.

(Source : Banque Nationale de Belgique.)

ANNÉE	Entreprises et particuliers en Belgique						Entreprises et particuliers à l'étranger					Total général
	Organismes monétaires				Org. non monét.	Total	Organismes monétaires			Org. non monét.	Total	
	Banques	B.N.B.	Autres	Total			Banques	Autres	Total			
1 000 000 000 F												
1961	56,2	2,7	2,3	61,2	14,0	75,2	4,4	2,9	7,3	2,3	9,6	84,8
1962	65,5	6,3	1,1	72,9	13,8	86,7	6,8	4,0	10,8	2,5	13,3	100,0
1963	82,5	5,2	1,1	88,8	8,7	97,5	10,2	4,3	14,5	4,1	18,6	116,1
1964	94,7	2,7	0,8	98,2	10,3	108,5	12,6	4,4	17,0	4,2	21,2	129,7
1965	106,0	5,6	0,9	112,5	12,0	124,5	16,2	6,9	23,1	5,3	28,4	152,9
1966	126,1	7,9	0,9	134,9	10,0	144,9	16,8	7,8	24,6	4,3	28,9	173,8
1967	149,2	5,7	2,1	157,0	14,1	171,1	19,1	8,4	27,5	7,1	34,6	205,7
1968	169,3	11,9	1,3	182,5	14,4	196,9	28,0	14,4	42,4	6,2	48,6	245,5
1969	185,5	8,9	2,8	197,2	10,7	207,9	32,4	11,7	44,1	9,0	53,1	261,0
1970	212,9	4,8	2,0	219,7	12,9	232,6	67,1	5,3	72,4	13,9	86,3	318,9

Pour les renvois, voir page 427.

8. — Encours utilisés, au 31 décembre, des crédits d'escompte, d'avances et d'acceptation accordés aux entreprises et particuliers et à l'étranger.
I. — Forme et localisation.

(Source : Banque Nationale de Belgique.)

ANNÉE	Crédits accordés à leur origine par : A. les organismes monétaires (1) B. les banques de dépôts				Crédits logés en dehors : A. des organismes monétaires B. des banques de dépôts (2)			Crédits logés dans : A. les organismes monétaires (3) B. les banques de dépôts				Pour mémoire : autres crédits logés dans les banques (4)
	Acceptat. bancaires	Effets commerc.	Avances	Total	Acceptat. bancaires	Effets commerc.	Total	Acceptat. bancaires	Effets commerc.	Avances	Total	
1 000 000 000 F												
A. Crédits accordés à leur origine par les organismes monétaires (1)												
Crédits aux entreprises et particuliers												
1965.....	12,6	57,1	54,8	124,5	3,9	8,1	12,0	8,7	49,0	54,8	112,5	—
1966.....	13,8	67,6	63,3	144,7	2,2	7,8	10,0	11,6	59,8	63,3	134,7	0,2
1967.....	12,7	80,5	77,7	170,9	4,2	9,9	14,1	8,5	70,6	77,7	156,8	0,2
1968.....	11,9	86,4	98,0	196,3	5,8	8,6	14,4	6,1	77,8	98,0	181,9	0,6
1969.....	10,2	97,8	99,4	207,4	2,9	7,8	10,7	7,3	90,0	99,4	196,7	0,5
1970.....	14,2	103,2	115,0	232,4	5,5	7,4	12,9	8,7	95,8	115,0	219,5	0,2
Crédits à l'étranger												
1965.....	14,4	7,3	6,6	28,3	2,6	2,7	5,3	11,8	4,6	6,6	23,0	0,1
1966.....	15,0	7,6	6,2	28,8	2,1	2,2	4,3	12,9	5,4	6,2	24,5	0,1
1967.....	16,8	11,3	6,4	34,5	3,0	4,1	7,1	13,8	7,2	6,4	27,4	0,1
1968.....	20,2	14,4	13,9	48,5	2,4	3,8	6,2	17,8	10,6	13,9	42,3	0,1
1969.....	19,1	15,9	18,1	53,1	3,1	5,9	9,0	16,0	10,0	18,1	44,1	—
1970.....	23,0	20,2	43,1	86,3	6,3	7,6	13,9	16,7	12,6	43,1	72,4	—
Total												
1965.....	27,0	64,4	61,4	152,8	6,5	10,8	17,3	20,5	53,6	61,4	135,5	0,1
1966.....	28,8	75,2	69,5	173,5	4,3	10,0	14,3	24,5	65,2	69,5	159,2	0,3
1967.....	29,5	91,8	84,1	205,4	7,2	14,0	21,2	22,3	77,8	84,1	184,2	0,3
1968.....	32,1	100,8	111,9	244,8	8,2	12,4	20,6	23,9	88,4	111,9	224,2	0,7
1969.....	29,3	113,7	117,5	260,5	6,0	13,7	19,7	23,3	100,0	117,5	240,8	0,5
1970.....	37,2	123,4	158,1	318,7	11,8	15,0	26,8	25,4	108,4	158,1	291,9	0,2
B. Crédits accordés à leur origine par les banques de dépôts.												
Crédits aux entreprises et particuliers												
1965.....	12,6	55,3	54,8	122,7	7,0	9,8	16,8	5,6	45,5	54,8	105,9	—
1966.....	13,8	65,7	63,3	142,8	6,4	10,5	16,9	7,4	55,2	63,3	125,9	0,2
1967.....	12,7	78,3	77,7	168,7	5,8	13,8	19,6	6,9	64,5	77,7	149,1	0,1
1968.....	11,9	84,5	98,0	194,4	7,7	17,5	25,2	4,2	67,0	98,0	169,2	—
1969.....	10,2	95,3	99,4	204,9	6,3	13,2	19,5	3,9	82,1	99,4	185,4	0,1
1970.....	14,2	101,0	114,9	230,1	7,9	9,5	17,4	6,3	91,5	114,9	212,7	0,2
Crédits à l'étranger												
1965.....	14,4	7,3	6,6	28,3	9,2	2,9	12,1	5,2	4,4	6,6	16,2	0,1
1966.....	15,0	7,6	6,2	28,8	9,4	2,6	12,0	5,6	5,0	6,2	16,8	0,1
1967.....	16,8	11,3	6,4	34,5	10,4	5,0	15,4	6,4	6,3	6,4	19,1	0,1
1968.....	20,2	14,3	13,9	48,4	13,8	6,6	20,4	6,4	7,7	13,9	28,0	0,1
1969.....	19,1	15,8	18,1	53,0	12,7	7,9	20,6	6,4	7,9	18,1	32,4	—
1970.....	23,0	20,0	43,1	86,1	10,4	8,6	19,0	12,6	11,4	43,1	67,1	—
Total												
1965.....	27,0	62,6	61,4	151,0	16,2	12,7	28,9	10,8	49,9	61,4	122,1	0,1
1966.....	28,8	73,3	69,5	171,6	15,8	13,1	28,9	13,0	60,2	69,5	142,7	0,3
1967.....	29,5	89,6	84,1	203,2	16,2	18,8	35,0	13,3	70,8	84,1	168,2	0,2
1968.....	32,1	98,8	111,9	242,8	21,5	24,1	45,6	10,6	74,7	111,9	197,2	0,1
1969.....	29,3	111,1	117,5	257,9	19,0	21,1	40,1	10,3	90,0	117,5	217,8	0,1
1970.....	37,2	121,0	158,0	316,2	18,3	18,1	36,4	18,9	102,9	158,0	279,8	0,2

(1) Banques de dépôts et B.N.B.

(2) Logés essentiellement à la B.N.B., à l'I.R.G. et auprès d'autres intermédiaires financiers belges et à l'étranger.

(3) Banques de dépôts, B.N.B., Créd. comm. de Belg. et I.R.G. (crédits financés par un recours aux organismes monétaires).

(4) Effets commerciaux.

9. — Encours utilisés au 31 décembre des crédits d'escompte, d'avances et d'acceptation accordés à leur origine par les banques de dépôts.

II. — Destination économique apparente.

(Source : Banque Nationale de Belgique.)

ANNÉE	Crédits aux entreprises et particuliers						Crédits à l'étranger				Total général
	Financements spécifiques				Destination non identifiée	Total	Financement de délais de paiement à l'exploitation	Destination non identifiée		Total	
	Investissements	Construction Transactions immobilières	Ventes et prêts à tempérament	Importations				Crédits de caisse	Autres		

1 000 000 000 F

1965	13,8	8,2	12,8	12,2	75,8	122,8	18,0	7,2	3,1	28,3	151,1
1966	18,4	9,2	14,1	13,2	87,9	142,8	19,6	6,7	2,5	28,8	171,6
1967	23,2	11,5	15,5	13,4	105,1	168,7	23,7	6,9	3,9	34,5	203,2
1968	28,0	13,9	19,8	14,3	118,4	194,4	29,8	14,5	4,1	48,4	242,8
1969	27,6	14,0	23,7	13,7	125,9	204,9	32,4	18,5	2,1	53,0	257,9
1970	29,1	16,9	24,8	17,6	141,7	230,1	41,5	43,1	1,5	86,1	316,2

10. — Crédits d'escompte, d'avances et d'acceptation logés à la Banque Nationale de Belgique au 31 décembre.

(Source : Banque Nationale de Belgique.)

ANNÉE	Crédits accordés à leur origine par la B.N.B. (crédits directs)			Effets réescomptés			Total général			
	Effets commerciaux	Avances	Total	Acceptat. bancaires	Effets commerciaux	Total	Acceptat. bancaires	Effets commerciaux	Avances	Total

1 000 000 000 F

Crédits aux entreprises et particuliers

1965	1,8	..	1,8	2,7	1,1	3,8	2,7	2,9	..	5,6
1966	1,9	..	1,9	4,0	2,0	6,0	4,0	3,9	..	7,9
1967	2,2	..	2,2	0,7	2,7	3,4	0,7	4,9	..	5,6
1968	1,9	..	1,9	1,9	7,5	9,4	1,9	9,4	..	11,3
1969	2,5	..	2,5	1,9	4,1	6,0	1,9	6,6	..	8,5
1970	2,1	0,2	2,3	1,4	1,1	2,5	1,4	3,2	0,2	4,8

Crédits à l'étranger

1965	6,5	0,2	6,7	6,5	0,2	..	6,7
1966	7,2	0,4	7,6	7,2	0,4	..	7,6
1967	7,2	0,9	8,1	7,2	0,9	..	8,1
1968	0,1	..	0,1	11,3	2,8	14,1	11,3	2,9	..	14,2
1969	0,1	..	0,1	8,5	1,2	9,7	8,5	1,3	..	9,8
1970	0,2	..	0,2	1,3	0,3	1,6	1,3	0,5	..	1,8

Total

1965	1,8	..	1,8	9,2	1,3	10,5	9,2	3,1	..	12,3
1966	1,9	..	1,9	11,2	2,4	13,6	11,2	4,3	..	15,5
1967	2,2	..	2,2	7,9	3,6	11,5	7,9	5,8	..	13,7
1968	2,0	..	2,0	13,2	10,3	23,5	13,2	12,3	..	25,5
1969	2,6	..	2,6	10,4	5,3	15,7	10,4	7,9	..	18,3
1970	2,3	0,2	2,5	2,7	1,4	4,1	2,7	3,7	0,2	6,6

11. — Localisation des effets commerciaux escomptés par les banques de dépôts et des acceptations bancaires (Moyennes des encours à fin de mois).

(Source : Banque Nationale de Belgique.)

ANNÉE	Portefeuille logé :				Total
	dans les banques de dépôts	à l'Institut de Réescote et de Garantie (6)	dans les autres organismes du marché hors banque et à l'étranger	à la Banque Nationale de Belgique (7)	

1 000 000 000 F

1964	47,3	1,2	15,7	5,3	69,5
1965	56,6	1,9	15,0	4,0	77,5
1966	62,6	0,8	15,8	8,8	88,0
1967	74,3	2,5	17,7	6,8	101,3
1968	86,6	1,8	21,5	10,8	120,7
1969	89,9	2,2	19,5	26,0	137,6
1970	110,4	5,8	20,8	7,6	144,6

12. — Institut de Réescote et de Garantie (Moyennes journalières).

(Source : Institut de Réescote et de Garantie.)

ANNÉE	Portefeuille-effets de l'I.R.G.	En fonction du portefeuille-effets		Encours des effets vendus ou placés par l'I.R.G.	Encours total des effets traités par l'I.R.G.
		Effets réescotés à la B.N.B.	Emprunts au jour le jour de l'I.R.G.		

1 000 000 000 F

1959	3,8	0,6	3,1	5,7	9,5
1960	3,8	0,4	3,2	6,3	10,1
1961	3,9	0,4	3,3	7,3	11,2
1962	2,4	0,8	1,4	7,7	10,1
1963	3,8	2,5	1,2	8,4	12,3
1964	4,0	1,9	1,9	9,4	13,4
1965	5,0	2,4	2,6	8,5	13,5
1966	7,5	5,5	1,9	10,5	18,0
1967	7,8	4,0	3,7	12,9	20,7
1968	10,2	6,8	3,3	17,8	28,0
1969	18,0	14,3	3,6	14,9	32,9
1970	11,4	4,6	6,7	13,6	25,0

- (1) Déduction faites des crédeurs pour effets à l'encaissement.
- (2) Effets réescotés et débiteurs par acceptations (voir tableau suivant).
- (3) Déduction faite du montant des acceptations logées dans les banques.
- (4) Créanciers garantis par des sûretés réelles. Avant 1960 : créanciers privilégiés ou garantis.
- (5) Crédits utilisés. Les acceptations bancaires représentatives d'exportations sont classées parmi les crédits sur l'étranger.
- (6) Encours du portefeuille, à l'exclusion de la partie financée par recours au réescote de la B.N.B.
- (7) Non compris les crédits directs de la B.N.B.
- (8) En francs belges et en devises étrangères.
- (9) Garanti et non garanti.
- (10) Non compris, à partir de 1966, certains crédits à moyen et long terme accordés sous le bénéfice d'une signature bancaire par diverses institutions publiques de crédit.

13. — Principaux actifs et passifs du Fonds Monétaire au 31 décembre.

(Source : Ministère des Finances.)

RUBRIQUES	1963	1964	1965	1966	1967	1968	1969	1970
1 000 000 F								
Actifs.								
Compte courant au Trésor public.	395,5	888,5	400,7	422,4	135,1	309,4	443,2	647,5
Portefeuille-titres (loi du 12 juin 1930, art. 6, loi du 14 avril 1933, art. 8)	5 266,9	5 304,4	5 969,7	6 123,5	6 180,8	5 938,4	6 333,7	6 552,4
Métaux incorporés dans les monnaies frappées ou en cours de fabrication (1)	820,3	831,6	860,7	867,0	969,0	1 265,0	1 169,0	1 244,4
Sommes versées à l'Office central de la petite épargne en exécution de la loi du 7 décembre 1934.	125,0	125,0	125,0	125,0	100,0	100,0	100,0	100,0
Passifs.								
Billets de 20 et de 50 francs en circulation	2 915,5	3 288,0	3 338,0	3 338,0	3 368,0	3 486,5	3 645,0	3 782,0
Monnaies divisionnaires métalliques en circulation (2)	3 330,0	3 487,0	3 626,2	3 810,6	3 390,1	3 340,1	3 611,8	3 954,3
Monnaies d'appoint en circulation (3)	63,5	65,7	67,7	73,3	82,1	62,7	70,9	56,7

(1) Y compris « les métaux non encore payés, utilisés dans les fabrications étrangères aux frappes nationales ».

(2) 100, 50, 20, 5, 1 et 0,50 franc.

(3) 25 et 20 centimes.

14. — Mouvement des Chèques postaux.

(Source : Office des Chèques postaux.)

ANNÉES	Nombre de comptes à fin d'année	Avoir global	Avoir des particuliers (1)	Crédit		Débit		Mouvement général	Vitesse de circulation (2)
				Versements	Virements	Chèques et divers	Virements		
		Moyenne journalière							
1 000 000 F									
1951	641 104	27 377	20 222	313 507	831 173	312 073	831 173	2 287 926	3,75
1952	651 839	28 134	19 220	334 631	860 843	335 996	860 843	2 392 313	3,74
1953	664 412	27 818	19 514	344 341	862 865	343 189	862 865	2 413 260	3,81
1954	678 398	27 780	19 395	356 143	888 869	354 540	888 869	2 488 421	3,86
1955	703 217	28 262	19 756	365 613	914 692	364 079	914 692	2 559 076	3,86
1956	741 917	29 822	21 377	391 850	983 236	392 722	983 236	2 751 044	3,90
1957	765 326	30 392	21 675	431 803	1 069 542	431 825	1 069 542	3 002 712	4,15
1958	789 189	31 189	22 841	448 880	1 116 549	447 711	1 116 549	3 129 688	4,21
1959	818 713	33 138	24 742	473 218	1 174 853	469 134	1 174 853	3 292 057	4,06
1960	854 800	37 116	26 980	509 393	1 240 065	498 919	1 240 065	3 488 441	3,89
1961	882 077	40 279	29 187	548 941	1 334 835	552 244	1 334 835	3 770 854	3,93
1962	906 807	43 442	31 743	597 068	1 420 388	592 907	1 420 388	4 030 750	3,81
1963	932 800	47 927	34 356	656 983	1 566 066	654 746	1 566 066	4 443 859	3,83
1964	956 355	50 535	35 713	753 706	1 768 877	746 760	1 768 877	5 038 220	4,08
1965	980 912	54 100	38 834	867 982	1 964 636	866 497	1 964 636	5 663 752	4,30
1966	994 741	58 222	40 581	978 617	2 187 873	972 825	2 187 873	6 327 188	5,02
1967	1 003 952	60 560	41 318	1 068 281	2 333 182	1 070 629	2 333 182	6 805 274	5,37
1968	1 013 258	63 356	42 683	1 182 742	2 516 946	1 174 332	2 516 946	7 390 966	5,56
1969	1 021 789	67 952	45 104	1 349 376	2 808 011	1 350 632	2 808 011	8 316 030	5,92
1970	1 030 881	72 527	47 804	1 526 408	3 025 183	1 517 299	3 025 183	9 094 073	6,04

(1) Avoirs libres à partir d'octobre 1944.

(2) Rapport par mois, type de 25 jours, du mouvement du débit à l'avoir journalier moyen.

15. — Stock monétaire intérieur au 31 décembre ^{(1) (2)}

(Source : Banque Nationale de Belgique.)

	1964	1965	1966	1967	1968	1969	1970
1 000 000 F							
Monnaie fiduciaire :							
1. Billets et monnaies du Trésor	6 841	7 032	7 222	6 840	6 890	7 328	7 793
2. Billets de la B.N.B.	160 287	170 269	175 311	177 482	183 243	183 002	188 212
3. <i>Stock de monnaie fiduciaire</i> (3)	163 755	173 390	178 744	180 054	185 405	185 174	190 702
Monnaie scripturale détenue par :							
4. le Trésor et les pouvoirs publics subordonnés ..	10 828	11 797	14 951	17 442	20 786	25 652	25 228
5. les entreprises et particuliers (4)							
5a Comptes courants à la B.N.B.	614	429	495	448	768	413	432
5b Avoirs en C.C.P.	35 877	37 539	41 477	39 028	46 264	43 931	49 576
5c Dépôts à vue et à un mois au plus dans les banques et établissements paraétatiques ...	86 380	95 410	104 075	113 509	123 311	131 139	152 614
<i>Sous-total (5a + 5b + 5c) :</i>	122 871	133 378	146 047	152 985	170 343	175 483	202 622
6. <i>Stock de monnaie scripturale</i> (4 + 5)	133 699	145 175	160 998	170 427	191 129	201 135	227 850
7. <i>Total du stock monétaire</i> (3 + 6)	297 454	318 565	339 742	350 481	376 534	386 309	418 552
8. Pourcentage de monnaie fiduciaire	55,0	54,4	52,6	51,4	49,2	47,9	45,6

(1) Depuis août 1958, les comptes à plus d'un mois des sociétés financières dans les banques ne sont plus compris dans le stock monétaire.

(2) Depuis juin 1963, toutes les banques ont appliqué des critères uniformes concernant la comptabilisation des dettes envers et des créances sur le Grand-Duché de Luxembourg. Aucune de ces dettes et créances ne sont plus reprises dans les dettes envers et les créances sur la Belgique.

(3) Déduction faite des encaisses des organismes émetteurs de monnaie.

(4) Y compris des organismes paraétatiques administratifs.

16. — Liquidités monétaires et quasi monétaires et leurs contreparties ⁽¹⁾

Situation au 31 décembre.

(Source : Banque Nationale de Belgique.)

	1963 (5)	1964	1965	1966	1967	1968	1969	1970
1 000 000 000 F								
Stock monétaire	277,8	297,4	318,6	339,7	350,5	376,5	386,3	418,5
Liquidités quasi-monétaires détenues par :								
entreprises et particuliers :								
— dépôts en FB (2)	55,1	65,1	77,4	89,0	107,9	125,8	149,3	165,7
— dépôts en devises	9,1	5,2	4,4	5,7	8,4	8,8	14,7	11,4
Trésor	—	—	—	—	—	—	—	—
Total du stock monétaire et des liquidités quasi-monétaires :	342,0	367,7	400,4	434,4	466,8	511,1	550,3	595,6
Avoirs extérieurs nets :								
Or	68,6	72,5	77,9	76,2	74,0	76,2	76,0	73,5
Devises	10,6	15,5	16,9	13,0	23,1	9,9	17,6	31,3
Total	79,2	88,0	94,8	89,2	97,1	86,1	93,6	104,8
Créances sur les pouvoirs publics :								
Etat	170,6	179,7	191,9	203,9	207,9	231,5	252,0	254,4
Autres (3)	5,8	6,3	8,6	12,0	13,0	16,8	19,5	28,8
Total	176,4	186,0	200,5	215,9	220,9	248,3	271,5	283,2
Crédits aux entreprises et particuliers ..	88,8	98,2	112,5	134,9	156,9	182,5	197,2	219,7
Créances - Engagements, intermédiaires financiers non monétaires :								
Fonds des rentes	7,4	7,8	4,7	4,6	4,1	6,8	5,4	5,4
Autres intermédiaires	+ 11,5	+ 11,1	+ 12,6	+ 15,7	+ 17,5	+ 21,0	+ 26,7	+ 35,4
Emprunts obligataires des banques de dépôts	— 11,4	— 11,4	— 11,4	— 12,0	— 13,5	— 16,5	— 21,0	— 25,6
Divers (4)	— 9,9	— 12,0	— 13,3	— 13,9	— 16,2	— 17,1	— 23,1	— 27,3

(1) Bilans intégrés des organismes monétaires.

(2) Y compris les dépôts à terme et les carnets d'épargne.

(3) Y compris les créances sur les fonds de pensions.

(4) Principalement le solde des opérations autres qu'à court terme du Fonds monétaire et de la C.N.C.P., des créances et engagements non classés ailleurs sur et envers des nationaux, des comptes pour balance, les écarts entre les immobilisations et participations d'une part et les fonds propres de l'autre.

(5) Depuis juin 1963, toutes les banques ont appliqué des critères uniformes concernant la comptabilisation des dettes envers et des créances sur le Grand-Ducl de Luxembourg. En même temps quelques ajustements ont été apportés, découlant de l'amélioration du matériel statistique ou nécessaires en vue de la concordance des statistiques monétaires et de celles des créances et dettes en cours dans l'économie belge et de leur évolution.

17. — Origines des variations du stock monétaire.

(Source : Banque Nationale de Belgique.)

OMSCHRIJVING	1962	1963	1964	1965	1966	1967	1968	1969	1970
1 000 000 000 F									
Liquidités monétaires et quasimonétaires :									
Stock monétaire	+ 17,1	+ 25,6	+ 19,6	+ 21,1	+ 21,2	+ 11,0	+ 26,1	+ 9,8	+ 32,2
Liquidités quasimonétaires	+ 4,3	+ 8,2	+ 6,1	+ 11,6	+ 12,8	+ 21,6	+ 18,2	+ 29,4	+ 13,1
Total :	+ 21,4	+ 33,8	+ 25,7	+ 32,7	+ 34,0	+ 32,6	+ 44,3	+ 39,2	+ 45,3
Origines des variations :									
Opérations avec l'étranger (1)	+ 4,7	- 1,4	+ 7,0	+ 13,2	- 4,0	+ 17,1	- 8,1	+ 12,6	+ 13,5
Crédits aux entreprises et particuliers (2)	+ 11,5	+ 16,4	+ 11,0	+ 15,9	+ 20,2	+ 26,1	+ 25,6	+ 11,1	+ 25,0
Refinancement en dehors des organismes monétaires (augmentation : —) :									
— de créances commerciales sur l'étranger	- 0,2	- 0,1	—	- 1,2	+ 1,1	- 2,7	+ 0,8	- 2,8	- 4,8
— de crédits aux entreprises et particuliers	+ 0,1	+ 1,3	- 1,6	- 1,6	+ 2,2	- 4,0	—	+ 3,5	- 2,5
Financement monétaire des pouvoirs publics :									
— Etat	+ 0,8	+ 23,4	+ 12,6	+ 7,0	+ 11,8	+ 1,4	+ 23,7	+ 20,1	+ 4,5
— Autres pouvoirs publics (3)	+ 2,2	- 0,2	+ 1,5	+ 2,4	+ 3,2	- 0,1	+ 3,1	+ 2,7	+ 8,6
Monétisation d'effets publics :									
— Achats sur le marché par les organismes monétaires	+ 0,5	- 1,6	- 2,2	- 1,1	- 1,1	- 2,0	- 2,1	- 2,1	- 1,2
— Par l'intermédiaire du Fonds des rentes	+ 0,7	- 0,1	- 1,0	- 2,0	- 0,6	- 0,9	+ 0,7	- 0,7	- 1,2
Emprunts obligataires des banques de dépôts	- 2,4	- 0,4	—	—	- 0,6	- 1,6	- 3,0	- 4,4	- 4,6
Crédits à des intermédiaires financiers non monétaires	+ 2,4	+ 1,4	+ 0,2	+ 1,3	+ 2,4	+ 1,5	+ 4,0	+ 4,9	+ 8,4
Divers	+ 1,1	- 4,9	- 1,8	- 1,2	- 0,6	- 2,2	- 0,4	- 5,7	- 0,4

(1) Solde courant + opérations en capital des entreprises et particuliers.

(2) Variation de l'encours utilisé des crédits d'escompte, d'avances et d'acceptations (à l'exclusion des effets qui servent à la mobilisation de créances commerciales sur l'étranger) accordés à leur origine par les organismes monétaires.

(3) Y compris les fonds de pension.

18. — Avoirs extérieurs nets des organismes monétaires.

(Source : Banque Nationale de Belgique.)

Situation au 31 décembre	Banque nationale de Belgique			Organismes publics monétaires (1)			Banques de dépôts			Ensemble des organismes monétaires		
	Créances	Engagem.	Solde	Créances	Engagem.	Solde	Créances	Engagem.	Solde	Créances	Engagem.	Solde
1 000 000 000 F												
1952	54,4	2,8	51,6	0,7	0,1	0,6	6,0	7,8	— 1,8	61,1	10,7	50,4
1953	54,7	2,0	52,7	0,7	0,2	0,5	5,7	8,6	— 2,9	61,1	10,8	50,3
1954	52,5	1,6	50,9	0,5	0,1	0,4	4,9	7,9	— 3,0	57,9	9,6	48,3
1955	58,4	1,2	57,2	0,7	—	0,7	6,2	9,4	— 3,2	65,3	10,6	54,7
1956	59,1	1,3	57,8	0,6	—	0,6	6,9	11,4	— 4,5	66,6	12,7	53,9
1957	59,1	0,7	58,4	0,1	—	0,1	(2) 6,9	9,2	— 2,3	66,1	9,9	56,2
1958	76,4	0,9	75,5	0,3	—	0,3	7,7	(3) 11,5	— 3,8	84,4	12,4	72,0
1959	73,1	0,8	72,3	0,2	0,3	— 0,1	11,5	12,9	— 1,4	84,8	14,0	70,8
1960	81,5	1,0	80,5	0,4	1,5	— 1,1	14,7	19,3	— 4,6	96,6	21,8	74,8
1961	93,8	1,1	92,7	0,5	2,0	— 1,5	18,8	32,2	— 13,4	113,1	35,3	77,8
1962	92,0	1,0	91,0	0,2	1,9	— 1,7	23,7	32,5	— 8,8	115,9	35,4	80,5
1963	103,0	0,8	102,2	0,2	3,1	— 2,9	(4) 31,2	(4) 51,3	— 20,1	134,4	55,2	79,2
1964	115,7	0,9	114,8	0,1	2,8	— 2,7	39,9	64,0	— 24,1	155,7	67,7	88,0
1965	123,7	0,9	122,8	0,1	2,3	— 2,2	50,2	75,9	— 25,7	174,0	79,1	94,9
1966	125,4	0,9	124,5	0,1	1,2	— 1,1	68,4	102,6	— 34,2	193,9	104,7	89,2
1967	137,8	0,9	136,9	0,3	1,1	— 0,8	80,1	119,1	— 39,0	218,2	121,1	97,1
1968	124,1	1,2	122,9	0,1	0,6	— 0,5	116,3	152,6	— 36,3	240,5	154,4	86,1
1969	129,2	0,9	128,3	1,9	0,4	1,5	168,1	204,3	— 36,2	299,2	205,6	93,6
1970	144,4	1,3	143,1	3,5	1,3	2,2	246,1	286,7	— 40,6	394,0	289,3	104,7

1) Office de chèques postaux, Fonds monétaire belge (pièces et billets). C.N.C.P. (passifs à vue et à un mois au plus) Crédit communal de Belgique (id.). I.R.G. (à partir de décembre 1957, uniquement les passifs envers les organismes monétaires).

(2) Modification de la rubrique à partir de décembre 1957 suite à l'adoption d'une ventilation plus détaillée des obligations détenues par les banques.

(3) Depuis juin 1958, y compris les engagements en francs belges envers les organismes internationaux établis en U.E.B.L.

(4) Depuis juin 1963, toutes les banques ont appliqué des critères uniformes concernant la comptabilisation des créances et des dettes sur et envers le Grand-Duché de Luxembourg. Toutes ces créances et dettes, figurent parmi les créances et les engagements sur et envers l'étranger.

19. — Vitesse de circulation de la monnaie scripturale en Belgique ⁽¹⁾

(Source : Banque Nationale de Belgique.)

ANNÉES	Janvier	Février	Mars	Avril	Mai	Juin	Juillet	Août	Sept.	Octobre	Nov.	Déc.
1961	2,15	2,02	2,33	2,08	2,20	2,30	2,17	2,12	2,05	2,35	2,19	2,34
1962	2,37	2,10	2,25	2,27	2,36	2,22	2,30	2,09	1,98	2,41	2,27	2,40
1963	2,28	1,99	2,10	2,30	2,34	2,07	2,47	2,08	2,17	2,46	2,16	2,60
1964	2,42	2,52	2,45	2,64	2,26	2,63	2,62	2,19	2,43	2,58	2,42	2,79
1965	2,35	2,35	2,61	2,53	2,47	2,57	2,55	2,36	2,46	2,49	2,54	2,79
1966	2,58	2,52	2,92	2,60	2,68	2,77	2,66	2,62	2,63	2,76	2,65	3,06
1967	2,88	2,70	2,94	2,77	2,83	2,87	2,65	2,50	2,40	2,82	2,65	2,87
1968	2,82	2,66	2,72	2,90	2,80	2,52	2,96	2,56	2,72	2,95	2,59	3,12
1969	2,98	2,65	2,81	3,01	2,97	3,02	3,18	2,75	3,17	3,53	2,97	3,70
1970	3,18	3,02	3,34	3,66	3,23	3,52	3,55	3,02	3,30	3,42	3,24	3,84

(1) Rapports des flux aux stocks relatifs aux dépôts bruts bancaires à vue, toutes les banques n'étant pas recensées. Ces rapports sont obtenus en divisant le montant des inscriptions au débit des comptes des dépôts bancaires à vue en francs belges, par les avoirs moyens de ces comptes au cours de la période envisagée. Pour de plus amples détails sur la méthode de calcul, voir : « Bulletin d'Information et de Documentation » de la Banque Nationale de Belgique, octobre 1950, p. 222.

 20. — Circulation moyenne des billets de banque ⁽¹⁾

(Source : Banque Nationale de Belgique.)

SPÉCIFICATIONS	1964	1965	1966	1967	1968	1969	1970
1 000 F							
Billets de 1 000 F	133 732 843	143 289 010	151 555 043	155 261 471	161 033 480	164 377 789	164 794 515
» 500 F	10 851 116	11 634 860	11 177 659	10 410 021	9 892 624	9 664 412	9 415 523
» 100 F	8 565 203	8 881 784	8 846 115	8 286 074	8 356 436	8 959 799	8 825 217
» 50 F (2)	1 451 465	1 456 134	1 485 731	1 599 689	1 626 429	1 697 909	1 678 694
» 20 F (2)	1 382 930	1 442 901	1 503 194	1 519 147	1 591 589	1 761 650	1 770 731
Total :	155 983 557	166 704 689	174 567 742	177 076 402	182 500 558	186 461 559	186 484 680

(1) Moyenne établie à partir des situations en fin de mois.

(2) Billets circulant pour le compte du Trésor.

21. — Valeur nominale des monnaies métalliques belges.

(Source : Ministère des Finances, Monnaie Royale de Belgique.)

MONNAIES	Frappées de 1948 à 1969	Frappées en 1970	Total	Démonétisées et retirées de la circulation	Monnaies en circulation au 31 déc. 1970
1 000 F					
<i>Pièces d'argent :</i>					
20 F (A.R. 15-10-1948)	1 124 250	—	1 124 250	1 062 414	—
50 F (A.R. 15-10-1948)	1 213 800	—	1 213 800	445 547	768 253
50 F Expo 1958	42 900	—	42 900	—	42 900
50 F Mariage Royal	25 000	—	25 000	—	25 000
100 F (A.R. 15-10-1948)	1 439 200	—	1 439 200	568 982	870 218
Total:	3 845 150	—	3 845 150	2 076 943	1 706 371
<i>Pièces en nickel :</i>					
10 F (A.R. 28-3-1969)	437 350	200 000	637 350	28 500	608 850
<i>Pièces en cupro-nickel :</i>					
5 F (A.R. 15-10-1948)	1 509 400	20 000	1 529 400	3 627	1 525 773
1 F (A.R. 15-10-1948)	658 725	71 230	729 955	1 635	728 320
25 centimes (A.R. 18-2-1964)	50 308	9 750	60 058	4	60 054
Total:	2 218 433	100 980	2 319 413	5 266	2 314 147
<i>Pièces en bronze :</i>					
50 centimes (A. R. 16-10-1951)	134 740	14 000	148 740	69	148 671
20 centimes (A. R. 16-10-1951)	23 288	—	23 288	4 795	—
Total:	158 028	14 000	172 028	4 864	148 671
Total général:	6 658 961	314 980	6 973 941	2 115 573	4 778 039

22. — Fonds des rentes.

(Source : Ministère des Finances; Rapports du Fonds des Rentes.)

	1963	1964	1965	1966	1967	1968	1969	1970
1 000 000 F								
I. Capitaux empruntés par le secteur public.								
Emissions nouvelles d'emprunts (1)	28 152	38 085	46 215	45 810	65 585	65 350	83 023	91 200
Radiations et remboursements	7 857	13 174	9 137	12 713	19 045	12 929	33 082	32 751
Montant net des appels publics au Marché des capitaux	20 295	24 911	37 078	33 097	46 540	52 421	49 941	58 449
Volume des capitaux en circulation dont le Fonds contrôle le marché	306 578	316 749	338 179	356 641	392 226	407 330	447 638	475 663
II. Volume des transactions effectuées en bourse sur le marché des rentes.								
Titres offerts par le public { A (2) ..	11 428	11 123	11 770	14 566	15 569	18 132	19 065	17 611
{ B (3) ..	4 241	3 430	3 381	4 219	4 185	5 537	5 880	5 096
Titres demandés par le public { A (2)	11 562	12 590	13 049	15 181	16 782	17 753	20 321	20 130
{ B (3)	3 301	3 557	3 617	3 870	4 354	4 577	5 535	6 014
Différence entre l'offre et la demande	+ 806	-1 594	-1 515	- 266	-1 382	+1 339	- 911	-3 437
Mouvement total (offres + demandes)	30 532	30 700	31 817	37 836	40 890	45 999	50 801	48 851
III. Valeur nominale du portefeuille (dernière situation de l'année)								
Valeurs cotées : portefeuille A (2) . .	5 089	3 685	3 469	3 313	2 943	4 062	3 618	3 528
Valeurs cotées : portefeuille B (3) . .	3 331	3 142	2 829	3 113	3 000	3 897	4 215	3 404
Total de la valeur nominale :	8 420	6 827	6 298	6 426	5 943	7 959	7 833	6 932
IV. Postes principaux du bilan du Fonds des Rentes (31 décembre)								
a) Actifs.								
1. Portefeuille (valeur comptable)								
Fonds publics en portefeuille	8 893	7 296	6 821	6 914	6 483	8 476	8 315	7 515
Certificats de trésorerie, tranche B (4)	2 711	4 099	2 728	3 269	3 560	5 124	4 654	4 214
Autres certificats de trésorerie	—	—	—	—	—	—	—	—
2. Prêts de call money (à court terme)	—	—	—	—	—	—	—	—
3. Solde créditeur à la B. N. B. . .	—	—	50	—	1	—	—	—
b) Passifs.								
1. En cours de certificats du Fonds des Rentes	6 549	7 357	5 884	4 524	6 348	8 892	8 377	8 737
2. Trésor public	2 813	2 813	2 813	2 813	2 813	2 813	2 813	2 813
3. Emprunts de call money . . .	877	—	—	—	—	—	—	—
4. Solde débiteur à la Banque Nationale	600	388	—	321	—	—	1	—

(1) Valeur nominale des souscriptions publiques d'emprunts émis par les pouvoirs publics et les institutions d'intérêt public, abstraction faite des émissions au robinet.

(2) Emprunts émis par l'Etat ou à charge de l'Etat.

(3) Emprunts garantis par l'Etat, emprunts des provinces et communes, du Crédit communal, du Congo, etc.

(4) Certificats créés en 1957 par la conversion à concurrence de 1/8 environ de la dette publique à court terme logée obligatoirement dans les banques. Ces certificats doivent être détenus par les banques et le Fonds, ce dernier souscrit les certificats venant à échéance mais peut les recéder aux banques. Le Fonds garde des certificats B en portefeuille en perspective de demandes d'avances sur nantissements à la B.N.B.

**Marché des capitaux et organismes
non monétaires**

1. — Caisse Générale d'Épargne et de Retraite sous la garantie de l'Etat.

I. Service de la Caisse d'Épargne.

(Source : C. G. E. R.)

RUBRIQUES	1963	1964	1965	1966	1967	1968	1969	1970
1. Bureaux ouverts.								
Administr. centr. et succursales, agences de la Banque Nationale, comptoirs d'escompte et comptoirs agricoles	51	62	116	154	194	314	360	474
Bureaux de poste	1 581	1 586	1 597	1 610	1 627	1 609	1 639	1 656
Total:	1 632	1 648	1 713	1 764	1 821	1 923	1 999	2 130
2. Livrets (× 1 000).								
A. Créés: Admin. centr. et succursales; agences de la Banque Nationale	89,6	125,6	165,1	100,2	138,2	196,7	230,5	340,1
Bureaux de poste	250,2	244,3	230,9	240,7	183,8	175,3	208,6	138,3
Total:	339,9	370,0	396,0	340,9	322,0	372,0	439,1	478,4
B. Soldés	247,9	213,4	203,7	217,4	242,8	270,1	347,7	361,2
C. Existant au 31 décembre:								
a) Dans les bureaux:								
de l'administr. centrale et succurs.; des agences de la Banque Nationale	585,0	686,0	709,7	869,2	1 015,2	1 157,0	1 574,8	1 908,8
de poste	6 773,9	6 829,4	6 875,6	6 922,2	6 902,0	6 851,0	6 768,5	6 585,7
Total:	7 358,9	7 515,4	7 585,3	7 791,4	7 917,2	8 008,0	8 343,3	8 494,5
b) Au profit de:								
particuliers (1)	7 353,7	7 510,4	7 580,4	7 786,5	7 912,2	8 002,9	8 338,1	8 488,8
communes, établissements publics ou autres (2)	5,1	5,0	4,9	4,9	5,0	5,1	5,2	5,7
3. Nombre de versements (× 1 000) (3).								
a) Admin. centr. et succ.; agences de la Banque Nationale	887,2	1 073,2	1 693,0	2 795,6	3 813,5	4 407,2	5 496,9	6 221,2
Bureaux de poste	7 764,0	8 011,3	8 330,2	7 715,6	7 500,1	7 165,0	6 875,1	6 148,5
Total:	8 651,2	9 084,5	10 023,2	10 511,2	11 313,6	11 572,2	12 372,0	12 369,7
b) Particuliers	8 646,8	9 080,0	10 017,8	10 504,0	11 304,7	11 561,6	12 360,3	12 356,5
Comm., établis. publ. ou autres	4,4	4,5	5,4	7,2	8,9	10,6	11,7	13,2
4. Nombre de remboursements (× 1 000) (3).								
Particuliers	2 018,1	2 135,5	2 288,9	2 735,7	3 307,7	3 737,3	4 679,6	5 549,5
Comm., établis. publ. ou autres	2,5	2,7	3,0	3,2	3,8	4,3	5,4	6,6
Total:	2 020,6	2 138,2	2 291,9	2 738,9	3 311,5	3 741,6	4 685,0	5 556,1
5. Solde des dépôts au 31 décembre de l'année précédente (1 000 000 F).								
Particuliers	92 654,2	97 980,5	102 394,8	112 191,9	120 322,0	131 136,4	144 044,6	154 033,5
Comm., établis. publ. ou autres	4 888,1	5 106,0	5 107,7	5 470,5	5 644,1	6 910,6	8 361,0	9 879,6
Total:	97 542,3	103 086,5	107 502,5	117 662,4	125 966,1	138 047,0	152 405,6	163 913,1
6. Montant des versements (1 000 000 F) (3).								
Des particuliers	26 388,4	28 229,9	32 451,8	37 449,2	45 363,2	52 701,9	62 812,6	78 105,2
Des comm., établis. publ. ou autres	6 118,0	6 007,5	6 639,8	7 652,4	10 620,3	12 569,4	20 775,9	19 143,5
Total:	32 506,4	34 237,4	39 091,6	45 101,6	55 983,5	65 271,3	83 588,5	97 248,7
7. Intérêts à capitaliser au profit (1 000 000 F).								
Des particuliers	2 725,8	2 942,8	4 558,2	3 498,6	3 685,2	3 890,1	4 595,8	5 331,8
Des comm., des établissements publics ou autres	134,9	168,4	211,0	234,0	267,3	323,5	623,7	754,6
Total:	2 860,7	3 111,2	4 769,2	3 732,6	3 952,5	4 213,6	5 219,5	6 086,4
8. Total 5+6+7 (1 000 000 F).								
Particuliers	121 768,4	129 153,2	139 404,8	153 139,7	169 370,4	187 728,4	211 453,0	237 470,5
Comm., établis. publ. ou autres	11 141,0	11 281,9	11 958,5	13 356,9	16 531,7	19 803,5	29 760,6	29 777,7
Total général:	132 909,4	140 435,1	151 363,3	166 496,6	185 902,1	207 531,9	241 213,6	267 248,2
9. Montant des remboursements (1 000 000 F) (3).								
Particuliers	23 788,0	26 758,3	27 211,0	32 817,6	38 234,0	43 683,9	57 419,5	71 643,6
Comm., établis. publ. ou autres	6 035,0	6 174,3	6 488,0	7 712,7	9 621,2	11 442,3	19 881,0	18 266,7
Total:	29 823,0	32 932,6	33 699,0	40 530,3	47 855,2	55 126,2	77 300,5	89 910,3
10. Solde des dépôts au 31 déc. (1 000 000 F) (3).								
Particuliers	97 980,5	102 394,8	112 191,9	120 322,0	131 136,4	144 044,6	154 033,5	165 826,9
Comm., établis. publ. ou autres	5 106,0	5 107,7	5 470,5	5 644,1	6 910,5	8 361,0	9 879,6	11 511,0
Total:	103 086,5	107 502,5	117 662,4	125 966,1	138 046,9	152 405,6	163 913,1	177 337,9

(1) Inclus les comptes à terme, les livrets de ménage et les comptes de dotation des prisonniers de guerre.

(2) Inclus le compte « Produit de la vente des timbres retraite ».

(3) Les opérations effectuées sur le livret portant inscription du produit de la vente des timbres-retraite ne font pas l'objet d'une comptabilité séparée; elles sont comprises dans les comptes des établissements publics ou autres.

1. — Caisse Générale d'Epargne et de Retraite sous la garantie de l'Etat (suite).

I. Service de la Caisse d'Epargne (suite).

RUBRIQUES	1963	1964	1965	1966	1967	1968	1969	1970
11. Comptes courant.								
Nombre	266	269	272	283	290	319	346	381
Montant (1 000 000 F)	4 718,5	6 822,8	5 650,5	5 950,2	7 305,3	8 749,4	9 402,6	11 913,6
12. Avoir total des dépositaires (1 000 000 F)	107 805,0	114 325,3	123 314,9	131 916,4	145 352,2	161 155,0	173 315,7	189 251,5
13. Moyenne (F) du montant des :								
versements	3 052	3 109	3 239	3 565	4 013	4 558	5 082	6 321
remboursements	11 787	12 530	11 888	11 996	11 559	11 689	12 270	12 910
dépôts par livret	13 324	13 634	14 800	15 453	16 574	17 999	18 473	19 535
14. Carnets de rente belge.								
Carnets créés	207	73	57	72	6	1	1	1
Carnets existants au 31 décembre :								
Nombre	11 776	11 040	10 463	9 898	9 159	8 508	7 874	7 177
Capital nominal (1 000 000 F) ..	323,1	311,1	178,9	163,4	136,5	120,4	95,8	73,2
15. Fonds de réserve existant à la fin de chaque année (1 000 000 F).	8 413,8	8 732,4	8 907,1	9 834,5	10 810,3	11 762,3	12 623,5	12 987,9

II. Service de la Caisse de Retraite.

RUBRIQUES	1963	1964	1965	1966	1967	1968	1969	1970
1. Comptes (× 1 000).								
Comptes créés	36,6	14,0	14,8	14,2	13,1	2,0	0,5	1,5
Comptes existants (2)	5 366,2	5 262,4	5 205,4	4 987,9	4 892,0	4 425,5	4 319,8	4 208,5
2. Versements reçus à capitaliser (1 000 000 F).								
a) Obligatoires :								
Ouvriers en général	1,1	—	—	—	—	—	—	—
Ouvriers mineurs et assimilés ..	—	—	—	—	—	—	—	—
Employés	243,5	255,0	274,7	290,6	300,5	77,3	6,8	0,2
Médecins aliénistes	3,1	2,7	4,4	3,7	2,8	4,6	3,7	3,8
Travailleurs indépendants	391,7	428,5	460,9	475,5	520,8	—	—	—
Total :	639,4	686,2	740,0	769,8	824,1	81,9	10,5	4,0
b) Libres	177,5	158,7	151,7	145,4	152,1	208,7	189,8	148,5
Total général :	816,9	844,9	891,7	915,2	976,2	290,6	200,3	152,5
3. Rentes.								
Brevets de rentes en cours (2) (× 1 000)	963,1	1 047,3	1 131,4	1 188,7	1 255,7	1 240,9	1 272,1	1 280,7
Rentes en cours (2)(3) (1 000 000 F)	819,1	911,0	993,1	1 060,0	1 128,8	1 128,4	1 193,9	1 275,8
4. Paiements (rentes et capitaux) (1 000 000 F).								
a) Pour compte propre :								
Directement aux personnes physiques bénéficiaires	697,8	806,9	865,8	909,1	972,3	971,1	1 055,7	1 137,9
A diverses institutions de sécurité sociale	7,5	13,3	15,6	9,6	13,9	18,0	7,9	16,2
Total :	705,3	820,2	881,4	918,7	986,2	989,1	1 063,6	1 154,1
b) Pour compte de tiers (4)	214,6	236,3	249,4	264,7	289,6	294,3	327,1	353,7
Total général :	919,9	1 056,5	1 130,8	1 183,4	1 275,8	1 283,4	1 390,7	1 507,8
5. Réserves (1 000 000 F).								
Fonds des rentes (2)	24 857,2	26 000,6	27 153,9	28 182,9	28 891,7	24 237,7	24 428,4	24 217,8
Capitaux placés (2)(5)	22 540,7	24 272,6	24 990,7	25 966,7	26 952,0	23 558,1	23 469,3	—

(1) Chiffre provisoire.

(2) A fin d'année.

(3) Y compris les montants à la charge de tiers, sauf toutefois ceux à la charge de la Caisse Nationale des Pensions de Retraite et de Survie.

(4) Sauf les montants payés pour compte de la Caisse Nationale des Majorations. Les sommes de cette rubrique sont généralement payées directement aux personnes physiques bénéficiaires.

(5) Détail du fonds des rentes.

1. — Caisse Générale d'Épargne et de Retraite sous la garantie de l'Etat (suite).

III. Service de la Caisse d'assurance.

NATURE DU CONTRAT	Nombre de contrats						Capitaux assurés au 31 décembre (1 000 000 F)	
	en cours au 31 décembre		éteints en		ouverts en		1969	1970
	1969	1970	1969	1970	1969	1970		
Assurances à capital fixe								
Vie entière	8 512	8 352	331	223	38	63	113,0	122,8
Temporaire	3 347	6 320	152	202	838	3 175	1 433,6	2 129,0
Capital différé	362	398	30	40	46	76	30,1	38,3
Mixtes	14 435	18 913	827	787	2 165	5 265	{(8) 2 570,5 {(9) 2 425,5	{ 3 859,4 { 3 709,8
Épargne	223	169	42	54	2	—	{(8) 10,2 {(9) 3,7	{ 8,0 { 2,8
Assurances à capital décroissant								
Capital remboursable par annuités	454 794	464 547	20 361	20 523	39 212	30 276	92 100,3	97 285,9
Rentes	2 698	2 593	266	306	305	201	39,9	38,6
Totaux:	484 371	501 292	22 009	22 135	42 606	39 056	98 726,8	107 194,6

2. — Épargne scolaire.

(Source : Caisse Générale d'Épargne et de Retraite.)

SPÉCIFICATIONS	1963	1964	1965	1966	1967	1968	1969	1970
Nombre de versements (× 1 000)	3 688,3	3 824,6	3 933,6	4 033,6	4 111,0	4 002,3	3 808,0	3 697,0
Montant total des versements (1 000 000 F)	514 155,5	564 680,6	619 240,1	671 002,5	701 102,7	749 258,3	817 330,7	844 786,9
Nombre de livrets nouveaux	62 066	62 598	65 277	61 762	56 842	54 714	71 663	48 555
Instituteurs collaborant	38 073	40 612	42 980	45 876	47 843	48 325	50 016	50 224

3. — Caisses d'épargne privées.

(Source : Office central de la petite Épargne.)

	1963	1964	1965	1966	1967	1968	1969	1970
Versements de l'année (1 000 000 F)	52 369,9	58 485,6	74 368,8	88 874,5	106 056,5 ⁽⁵⁾	121 607,6	140 315,6	159 316,4
Remboursements de l'année (1 000 000 F)	45 911,4	53 045,4	66 572,5	80 388,7	99 930,6 ⁽⁶⁾	112 620,2	132 605,7	150 250,9
Montant des dépôts au 31 décembre (1 000 000 F)	41 273,7	46 713,9	54 510,2	62 996,0	69 121,9 ⁽⁷⁾	78 099,3	85 809,2	94 874,7
Nombre de caisses au 31 décembre	34	35	35	36	37	35	36	36
Nombre d'épargnants au 31 décembre (× 1 000)	1 379,2	1 439,7	1 618,2	2 061,0	2 239,3	2 421,3	2 504,8	2 701,1

4. — Caisses d'épargne établies sous le patronage d'administrations communales.

VILLES	Années	Versements			Remboursements			Solde à la fin de l'année		Taux de l'intérêt % (2)	Prime de fidélité % (3)
		Nombre	Livrets ouverts	Montants (1 000 000 F)	Nombre	Livrets éteints	Montants (1 000 000 F)	Livrets restant ouverts	Montants restant en dépôt (1 000 000 F)		
Nivelles ..	1966	3 308	479	48,5	1 417	202	37,1	3 199	113,5	3,3-2,2	0,6-0,4
	1967	3 597	445	53,5	1 544	216	42,2	3 428	124,8	3,3-2,2	0,6-0,4
	1968	3 430	292	54,4	1 673	189	51,1	3 531	128,1	3,3-2,2	0,6-0,4
	1969	3 506	314	49,3	1 710	244	49,9	3 601	127,4	3,3-2,2	0,9
	1970	3 257	327	49,5	1 870	228	49,2	3 700	127,7	3,8-2,7	0,9
Tournai ..	1966	18 642	1 039	61,6	3 803	240	53,9	30 635	274,7 (1)	3,7	— (4)
	1967	20 085	1 038	83,1	3 818	229	53,5	31 489	314,6 (1)	3,7	— (4)
	1968	21 205	1 270	126,3	4 611	574	111,5	32 185	340,6 (1)	3,7-2,7	— (4)
	1969	22 646	1 404	110,8	5 101	1 152	78,8	32 437	372,6 (1)	{ 3,7 (1.1-30.6) { 4,0 (1.7-31.12)	— (4)
	1970	24 630	1 625	104,0	4 947	559	114,0	33 268	377,7 (1)	4,5	— (4)

(1) Les intérêts capitalisés sont ajoutés.

(2) Le premier taux indiqué s'applique aux dépôts jusqu'à 500 000 F et le deuxième taux concerne la partie des dépôts dépassant cette somme (épargne ordinaire).

(3) La prime de fidélité est accordée en plus des taux d'intérêts sur les capitaux restés en dépôts pendant l'année civile.

(4) Supprimée depuis le 1/1/1968.

(5) Jusque juin, y compris des bons et certificats d'épargne.

(6) Y compris 4 425 millions de F de bons et certificats d'épargne transférés à une rubrique « titres au porteur ».

(7) Uniquement les dépôts et des comptes.

(8) Capitaux assurés en cas de vie.

(9) Capitaux assurés en cas de décès.

5. — Principales modalités de l'épargne des particuliers et des entreprises disponible à l'intérieur du pays.

(Source: Caisse générale d'Épargne et de Retraite.)

MODALITÉS D'ÉPARGNE	1960	1961	1962	1963	1964	1965	1966	1967 (5)
1 000 000 000 F								
I. Particuliers								
A. <i>Thésaurisation</i> (1).	p.m.	p.m.	p.m.	p.m.	p.m.	p.m.	p.m.	p.m.
B. <i>Épargne-dépôts</i> (2).								
Caisses d'épargne.....	6,2	9,0	13,9	12,1	9,6	17,3	16,1	21,4
Banques.....	4,0	10,4	5,5	8,7	6,7	15,1	13,1	19,7
Institutions paraétatiques de crédit..	0,8	1,3	0,9	1,5	2,7	3,7	2,6	1,0
Mutualités.....	0,2	0,2	0,2	0,2	0,3	0,3	0,2	0,2
Total:	11,2	20,9	20,5	22,5	19,3	36,4	32,0	42,3
Doubles emplois (3)...	-2,3	-5,9	-1,7	-0,7	-0,5	-8,6	-6,3	-5,4
Total net:	8,9	15,0	18,8	21,8	18,8	27,8	25,7	36,9
C. <i>Épargne-réserves</i> (2) (4).								
Organismes de pensions.....	1,4	0,7	1,0	0,9	1,3	1,3	1,7	1,4
Organismes d'assurance-accidents du travail.....	0,5	1,1	0,9	1,1	1,4	1,4	1,4	1,5
Caisses de vacances annuelles.....	0,2	0,3	—	0,2	1,0	0,6	0,7	0,3
Organismes d'assurances-vie.....	5,6	4,9	4,6	4,5	6,3	5,4	6,9	6,4
Organismes d'assurances de la responsabilité civile, capitalisation, épargne immobilière et assurances diverses.....	0,8	1,0	1,0	1,2	0,8	2,0	1,7	1,9
Total:	8,5	8,0	7,5	7,9	10,8	10,7	12,4	11,5
D. <i>Épargne hypothécaire et immobilière.</i>								
Remboursements par particuliers sur emprunts hypothécaires.....	9,2	10,3	12,4	12,9	12,8	14,4	14,7	16,1
Constructions d'habitations (investissement net des particuliers)....	3,7	4,4	5,4	4,5	11,2	18,4	7,6	11,8
Total:	12,9	14,7	17,8	17,4	24,0	32,8	22,3	27,9
E. <i>Emissions de capitaux.</i>								
Nouveaux placements du public.....	18,9	13,6	15,9	9,0	21,8	19,6	26,6	35,8
F. <i>Mutations de créances et de dettes diverses des particuliers.</i>								
Epargne nette totale:	47,7	50,4	59,2	54,2	73,6	89,0	85,6	110,1
Amortissements sur habitations...	7,8	8,1	8,8	9,6	10,6	11,8	12,6	13,8
Epargne brute totale:	55,5	58,5	68,0	63,8	84,2	100,8	98,2	123,9
II. Entreprises								
A. <i>Entreprises privées.</i>								
Epargne nette.....	10,1	11,0	9,2	15,8	16,1	15,3	11,6	13,0
Amortissements.....	34,3	35,7	38,7	41,7	47,1	47,7	52,4	60,6
Epargne brute:	44,4	46,7	47,9	57,5	63,2	63,0	64,0	73,6
B. <i>Entreprises publiques autonomes.</i>								
Epargne nette.....	1,7	1,5	1,3	1,7	1,7	0,5	1,8	1,8
Amortissements.....	2,2	2,2	2,7	3,1	3,3	3,8	4,7	4,5
Epargne brute:	3,9	3,7	4,0	4,8	5,0	4,3	6,5	6,3
Total général.								
Particuliers et entreprises.								
Epargne nette:	59,5	62,9	69,7	71,7	91,4	104,8	99,0	124,9
Epargne brute:	103,8	108,9	119,9	126,1	152,4	168,1	168,7	203,8

(1) Les montants ne sont pas mentionnés car, au stade actuel des recherches, le montant absolu de l'avoir liquide des particuliers seuls n'a pu être établi avec suffisamment d'exactitude.

(2) Accroissement de l'année.

(3) Accroissement ou diminution de l'avoir de diverses institutions et entreprises dont les réserves propres ou exigibles sont recensées comme une épargne dans des autres rubriques du tableau, des pouvoirs publics et en provenance de l'étranger.

(4) A l'exclusion des accroissements de réserves du secteur de la Sécurité sociale considérés comme une épargne des pouvoirs publics.

(5) Chiffres provisoires.

6. — Société Nationale de Crédit à l'Industrie.

Crédits et financement d'après les bilans au 31 décembre.

(Source : Société Nationale de Crédit à l'Industrie.)

SPÉCIFICATIONS	1963	1964	1965	1966	1967	1968	1969	1970
1 000 000 F								
Crédits								
A. Crédits d'investissement à long et moyen terme.								
1. Garantis par l'Etat.								
Crédits à la marine	1 414,2	1 749,0	1 729,0	1 628,3	1 863,6	2 102,0	2 181,4	2 162,8
Crédits à l'ind. charbonnière	3 407,9	2 410,6	2 189,3	2 122,6	2 869,7	2 932,9	2 579,8	2 178,6
Autres crédits	6 833,7	7 849,4	8 652,8	12 790,2	17 515,0	19 185,3	21 946,3	24 072,9
Total :	11 655,7	12 008,9	12 571,1	16 541,1	22 248,3	24 220,3	26 707,5	28 414,3
2. Garantis par les banques et sociétés financières . .	8 034,6	9 900,5	11 063,8	13 556,9	14 636,2	17 992,7	23 366,0	29 153,6
3. Autres	19 602,8	24 108,0	25 529,1	31 416,2	34 908,2	41 452,3	44 834,3	49 140,7
Total :	39 293,0	46 017,4	49 164,0	61 514,2	71 792,7	83 665,3	94 907,8	106 708,6
B. Crédits de restauration	1 481,7	1 274,8	1 176,8	1 200,3	1 140,9	1 040,6	908,9	966,2
C. Crédits commerciaux	1 465,2	1 354,2	1 028,3	951,0	862,7	1 298,9	1 833,2	1 483,1
D. Crédits d'exportations à moyen et long terme	1 267,1	1 497,6	1 469,6	1 471,6	2 072,0	2 121,9	2 697,9	3 833,6
E. Crédits gérés pour compte de l'Etat	2 692,6	2 902,0	3 093,9	3 297,2	3 996,5	4 993,0	5 660,2	5 911,7
F. Crédits de warrantage (charbonnages)	—	—	269,2	457,4	274,3	52,1	8,3	—
Total général :	46 199,7	53 046,1	56 201,9	68 891,7	80 139,1	93 171,8	106 016,3	118 903,2
Financement								
Obligations	39 393,9	40 881,8	45 628,3	49 656,3	57 443,7	65 574,5	75 619,3	87 090,6
Bons de caisse	8 436,3	8 770,0	9 347,6	9 038,9	9 146,5	12 129,1	15 257,8	19 238,1
Dépôts et emprunts divers (1) . .	981,6	3 410,2	5 860,0	8 012,7	8 802,9	9 291,6	11 721,0	12 983,2
Etat belge	2 942,4	3 060,6	3 265,2	3 504,1	4 065,4	4 840,3	5 139,1	5 459,9
Total :	51 754,1	56 122,6	64 101,1	70 212,0	79 458,5	91 835,5	107 737,2	124 771,8

Répartition des crédits en cours par secteurs économiques (2).

SECTEURS	1963	1964	1965	1966	1967	1968	1969	1970
en %								
Industrie du charbon	7,76	6,45	6,36	5,29	5,17	3,93	3,07	2,43
Métallurgie du fer	11,72	11,61	13,05	13,35	13,10	12,30	13,09	15,28
Fabrications métalliques	17,45	20,60	20,75	21,52	19,56	17,10	16,15	16,82
Industrie chimique	13,77	12,38	11,20	15,24	19,37	24,27	22,64	22,73
Industrie textile	5,67	5,23	4,69	3,68	3,25	3,09	3,48	3,83
Industrie alimentaire	5,46	5,04	4,71	3,97	3,61	3,60	3,33	3,58
Electricité et gaz	8,27	8,40	7,67	7,24	6,07	7,56	8,10	8,50
Transports	7,92	8,26	7,85	6,45	6,85	3,60	6,83	5,97
Autres secteurs	21,98	22,03	23,72	23,26	23,02	24,55	23,31	20,86
Total :	100,—	100,—	100,—	100,—	100,—	100,—	100,—	100,—

Répartition des crédits d'investissement accordés par secteurs économiques.

SECTEURS	1963	1964	1965	1966	1967	1968	1969	1970
en %								
Métallurgie du fer	13,40	33,57	15,86	4,51	17,86	5,53	15,73	9,86
Fabrications métalliques	28,70	21,93	22,16	22,11	12,14	11,27	11,44	28,10
Gaz et coques	(3)	(3)	(3)	(3)	6,03	6,19	3,22	(3)
Industrie chimique	9,00	7,07	36,81	27,09	16,61	34,74	35,69	16,15
Industrie textile	7,40	2,77	2,10	3,25	3,33	3,92	5,38	3,88
Industrie alimentaire	2,92	3,53	2,02	3,03	4,72	5,83	2,91	3,84
Industrie du verre	3,98	3,45	(3)	(3)	0,54	2,90	2,40	(3)
Industrie du papier	0,35	2,90	0,40	3,25	1,92	2,40	4,37	1,83
Cimenteries et chaux	0,11	2,57	0,18	2,63	0,46	1,41	1,41	(3)
Electricité	6,03	(3)	0,25	8,08	2,34	—	1,52	(3)
Transports	3,06	4,17	1,79	8,01	8,87	8,48	1,67	5,97
Distribution	(3)	0,91	5,22	2,54	2,87	3,57	1,23	2,76
Autres secteurs	25,05	17,13	13,21	15,50	22,31	13,76	13,03	27,61
Total :	100,—	100,—	100,—	100,—	100,—	100,—	100,—	100,—

(1) Y compris les emprunts en monnaies étrangères. (2) Non compris les crédits de restauration. (3) Compris éventuellement dans « autres secteurs ».

7. — Société Nationale d'Investissement.

(Source : Société nationale d'Investissement.)

SPÉCIFICATIONS	1966	1967 (1)	1968 (1)	1969 (1)	1970 (1)	1966	1967 (1)	1968 (1)	1969 (1)	1970 (1)
	Nombre ⁽²⁾					Montants (1 000 000 F) ⁽³⁾				
Secteurs :	Souscriptions et acquisitions ⁽⁴⁾									
Alimentation	2	—	1	—	2	19,2	—	12,0	—	22,7
Textile	2	—	2	3	—	22,0	—	93,0	77,1	—
Bois - Plastique	—	—	1	1	3	—	—	11,5	15,0	37,5
Papier - Imprimerie	1	3	1	—	1	9,0	125,0	7,1	—	28,1
Fibres de verre	—	1	—	1	4	—	25,5	—	17,0	10,0
Industrie chimique	—	—	—	1	1	—	—	—	100,0	180,0
Fabric. métall.	2	7	5	4	12	16,0	37,8	109,7	30,9	77,8
Prod. minéraux (5)	—	—	2	1	—	—	—	11,5	14,4	—
Cuir - Caoutchouc	—	—	1	1	—	—	—	8,0	26,9	—
Construction	1	2	1	2	1	3,0	12,5	10,0	22,0	6,0
Energie	—	1	1	—	—	—	2,3	200,0	—	—
Services	1	1	1	4	4	13,7	25,0	20,0	123,7	31,4
Divers	—	—	—	—	—	—	—	—	—	—
Total :	9	15	16	18	28⁽⁶⁾	82,9	228,1	482,8	427,0	393,5
	Cessions (complètes ou partielles) ⁽⁴⁾									
	5	7	7	9	11	19,5	32,8	98,6	45,3	102,5
	Participations au 31-12 ⁽⁴⁾									
	60	63	63	66	74	1 020,5	1 214,3	1 562,5	1 867,5	2 176,4

(1) A partir de 1967, les chiffres ne sont plus comparables avec ceux publiés dans les rapports de la S.N.I., celle-ci clôturant son bilan au 30 juin.

(2) Souscriptions : abstraction faite du nombre de sociétés différentes. Cessions et participations : nombre de sociétés intéressées.

(3) Cessions et participations : valeur comptable, après déduction d'éventuels amortissements.

(4) Y compris les obligations convertibles et en valeur comptable.

(5) Y compris dérivés du pétrole et du charbon.

(6) Dont 4 décisions exécutées partiellement.

8. — Caisse Nationale de Crédit Professionnel.

I. — Activité de la Caisse Nationale de Crédit Professionnel et de son réseau.

(Source : Caisse nationale de Crédit professionnel.)

ANNÉES	Crédits à l'intervention des					Crédits directs				Crédits de restauration	Total général
	associations de crédit	banques agréées	féd. de crédit à l'out. artis.	compt. esc. de la Banque Nationale	Total	ordinaires	gérés par assoc. crédit	Lois spéciales	Total		

1 000 000 F

A. — Crédits nouveaux autorisés ⁽¹⁾

1962.....	1 152,5	350,0	302,1	58,5	1 863,0	313,5	624,8	9,9	948,2	7,2	2 818,4
1963.....	1 345,4	437,6	471,6	68,6	2 323,1	257,5	805,0	6,9	1 069,4	8,2	3 400,7
1964.....	1 257,2	368,0	349,0	65,7	2 039,9	176,3	518,0	4,0	698,4	1,1	2 739,4
1965.....	1 559,0	304,2	343,2	101,7	2 308,1	200,9	565,4	—	766,3	0,4	3 074,8
1966.....	1 672,8	385,2	406,2	117,6	2 581,8	223,0	733,7	7,6	964,3	1,0	3 547,1
1967.....	1 795,7	340,3	360,5	113,4	2 609,9	245,1	1 166,9	21,2	1 433,2	0,3	4 043,4
1968.....	2 088,0	365,5	445,6	147,1	3 046,2	355,6	1 649,0	30,2	2 034,8	—	5 081,0
1969.....	2 084,5	409,7	474,2	194,8	3 163,2	429,9	1 908,2	90,7	2 428,8	0,3	5 592,3
1970.....	2 211,6	309,9	510,2	194,4	3 226,1	261,4	1 377,4	36,5	1 675,3	0,3	4 901,7

B. Crédits en vigueur au 31 décembre ⁽²⁾

1962.....	6 305,1	1 585,7	963,4	535,7	9 390,0	1 482,8	1 109,3	128,2	2 720,3	315,4	12 425,8
1963.....	7 192,6	1 918,9	1 301,2	531,9	10 944,6	1 613,2	1 824,0	104,6	3 541,8	300,6	14 787,0
1964.....	7 955,3	2 200,4	1 522,4	529,0	12 207,0	1 650,3	2 288,5	100,4	4 039,2	255,9	16 502,1
1965.....	8 773,2	2 412,8	1 723,6	578,0	13 487,6	1 700,2	2 787,3	85,3	4 572,8	206,0	18 266,4
1966.....	9 805,0	2 707,1	1 819,9	619,8	14 951,7	1 808,4	3 429,2	66,4	5 304,0	181,2	20 436,8
1967.....	10 883,0	2 939,6	1 778,8	672,0	16 273,4	1 884,5	4 489,8	76,7	6 451,0	164,4	22 888,8
1968.....	11 983,4	3 179,9	1 781,8	748,7	17 693,8	2 033,3	5 973,5	105,2	8 112,0	148,1	25 953,9
1969.....	13 173,1	3 468,4	1 771,5	873,5	19 286,5	2 311,1	7 736,7	187,8	10 235,6	86,4	29 608,5
1970.....	14 585,9	3 650,2	1 941,4	1 007,2	21 184,7	2 333,4	8 896,0	207,7	11 437,1	58,1	32 679,9

II. — Nature des crédits accordés.

ANNÉES	Crédits à moyen et long terme						Crédits à court terme			Total général
	ordinaires		à l'outillage artisanal		Lois spéciales	Total	Crédits d'escompte	Crédits de caisse	Total	
	Avances à terme dét.	Crédits d'investiss. (4)	ordinaires	Crédits d'investiss. (4)						

1 000 000 F

A. — Crédits nouveaux autorisés ⁽¹⁾

1962....	2 228,7	—	19,9	282,2	9,9	2 540,6	24,2	246,4	270,6	2 811,2
1963....	2 641,7	—	18,4	453,1	6,9	3 120,2	23,2	249,1	272,3	3 392,5
1964....	2 138,3	—	266,0	83,0	4,0	2 491,4	21,6	225,3	246,9	2 738,3
1965....	2 474,2	—	287,2	56,0	—	2 817,4	21,6	235,4	257,0	3 074,4
1966....	2 865,0	—	216,5	189,7	7,6	3 278,8	26,0	241,3	267,3	3 546,1
1967....	3 305,4	—	171,7	188,8	21,2	3 687,1	34,1	321,9	356,0	4 043,1
1968....	4 214,6	—	190,0	255,6	30,2	4 690,4	40,8	349,8	390,6	5 081,0
1969....	4 663,3	—	215,5	258,7	90,6	5 228,1	36,1	327,8	363,9	5 592,0
1970....	4 008,5	—	255,5	254,6	36,5	4 555,1	40,3	306,0	346,3	4 901,4

B. — Crédits en vigueur au 31 décembre ⁽²⁾

1962....	10 106,2	12,4	74,4	889,1	129,6	11 211,7	57,7	840,9	898,6	12 110,3
1963....	12 024,2	4,4	72,6	1 228,6	105,5	13 435,3	64,5	986,6	1 051,1	14 486,5
1964....	13 472,0	—	329,0	1 193,4	101,8	15 096,2	69,7	1 080,3	1 150,1	16 246,3
1965....	15 034,8	—	598,0	1 125,6	86,7	16 845,1	73,5	1 141,7	1 215,2	18 060,3
1966....	17 079,1	—	623,2	1 196,6	67,8	18 966,7	76,1	1 212,9	1 289,0	20 255,7
1967....	19 429,1	—	724,6	1 054,2	78,1	21 286,0	80,9	1 357,5	1 438,4	22 724,4
1968....	22 306,4	—	839,9	942,0	106,5	24 194,8	92,5	1 518,5	1 611,0	25 805,8
1969....	25 744,4	—	774,2	997,3	189,2	27 705,1	99,7	1 717,3	1 817,0	29 522,1
1970....	28 552,3	—	789,1	1 152,3	208,6	30 702,3	106,1	1 813,4	1 919,5	32 621,8

(1) Y compris les avances consenties non encore prélevées.

(2) Y compris les remboursements opérés mais susceptibles de reprises d'encours et les avances consenties non encore prélevées.

(3) Non compris les crédits de restauration.

(4) A taux réduit.

8. — Caisse Nationale de Crédit Professionnel (suite).

III. — Destination des ouvertures de crédit (1)

Crédits nouveaux autorisés.

ANNÉES	Crédits ordinaires							Crédits de restauration		
	Achat de matériel	Achat immeuble professionnel	Construction et transformation immeuble professionnel	Reprise fonds de commerce	Sortie d'indivision	Fonds de roulement	Remboursement de dettes professionnelles	Sinistrés de guerre mobiliers	Sinistrés de guerre bateliers	Sinistrés par inondations
1 000 000 F										
1962....	831,7	649,1	872,6	143,7	14,8	264,7	34,6	6,5	0,7	—
1963....	1 082,3	798,2	1 028,4	161,4	28,2	265,1	27,7	3,0	5,2	—
1964....	805,5	674,3	855,3	117,2	24,2	246,2	15,7	1,1	—	—
1965....	794,1	868,7	942,6	154,7	26,7	262,2	25,4	0,3	—	0,2
1966....	861,4	991,2	1 126,1	219,7	38,8	270,0	38,9	—	—	1,0
1967....	800,7	1 252,5	1 350,0	213,1	28,0	361,3	37,5	0,3	—	—
1968....	948,1	1 565,0	1 708,5	312,6	55,6	409,3	81,9	—	—	—
1969....	1 099,5	1 664,6	2 072,7	285,1	26,9	372,0	71,2	0,3	—	—
1970....	1 194,7	1 372,1	1 604,5	267,6	33,5	383,1	45,8	0,3	—	—

IV. — Ouvertures de crédit ordinaire par secteurs économiques (1)

Crédits nouveaux autorisés.

ANNÉES	Industrie aliment.	Industrie de la construction	Industrie textile	Industrie des fabrications métalliques	Industrie du bois	Industrie du cuir	Industries diverses	Agriculture Elevage Pêche	Professions libérales	Commerce de gros et de détail	Transports	Divers
1 000 000 F												
1962.....	441,0	324,1	180,4	179,5	91,8	20,3	148,6	65,0	151,0	536,9	450,7	222,1
1963(2)....	555,7	419,1	108,0	189,8	76,8	26,1	110,5	94,3	234,5	665,3	590,6	320,8
1964.....	447,8	373,4	85,7	144,1	98,0	19,4	108,0	59,5	174,3	578,0	371,3	278,7
1965.....	498,9	417,5	94,1	172,2	86,8	16,0	96,0	75,5	263,9	658,9	360,1	334,5
1966.....	593,2	489,2	122,3	211,0	115,8	23,3	132,0	88,6	303,9	733,9	330,1	402,7
1967.....	602,9	555,8	89,0	214,0	93,0	25,3	160,2	109,5	419,2	918,0	374,7	481,5
1968.....	773,1	620,6	144,6	257,0	137,2	27,8	210,9	103,4	578,2	1 104,9	422,6	700,7
1969.....	880,8	727,3	197,3	260,8	164,4	24,5	223,9	151,1	562,9	1 140,7	510,5	747,8
1970.....	693,5	661,3	120,3	224,3	149,9	19,0	176,5	143,8	406,3	1 043,6	566,1	696,8

V. — Ouvertures de crédit ordinaire par importance (1)

Crédits nouveaux autorisés (nombre).

ANNÉES	Jusqu'à 25 000 F	De 25 001 F à 50 000 F	De 50 001 F à 100 000 F	De 100 001 F à 200 000 F	De 200 001 F à 300 000 F	De 300 001 F à 500 000 F	De 500 001 F à 1 000 000 F	Plus de 1 000 000 F	Total
1962.....	592	2 076	2 464	2 202	1 276	1 617	689	302	11 218
1963.....	570	1 939	2 808	2 479	1 474	2 020	867	349	12 506
1964.....	615	2 039	2 214	2 027	1 200	1 758	617	242	10 712
1965.....	597	2 109	2 181	2 092	1 247	1 671	1 057	306	11 260
1966.....	580	1 944	2 215	2 256	1 398	1 833	1 278	392	11 896
1967.....	580	2 020	2 213	2 212	1 353	1 910	1 431	551	12 270
1968.....	562	1 904	2 060	2 329	1 434	1 830	1 846	869	12 834
1969.....	504	1 577	1 930	2 029	1 404	1 800	1 867	1 063	12 174
1970.....	416	1 234	2 626	2 191	1 281	1 651	1 708	861	11 968

(1) Il n'a pas été tenu compte de modifications éventuelles apportées aux chiffres comptables après la publication de ce tableau dans le rapport annuel.

(2) A partir de 1963 une modification est intervenue dans la répartition par secteurs.

9. — Office Central de Crédit hypothécaire.

A. Opérations du secteur des crédits ordinaires.

I. Crédits prélevés et crédits en cours au 31 décembre.

(Source : Office Central de Crédit hypothécaire.)

ANNÉES	Mobilisation de créances hypothécaires				Opérations Classes moyennes		Prêts nouveaux		Conversion de crédits de restauration		Total	
	Paiements subrogatoires		Cessions de et prêts sur créances									
	A	B	A	B	A	B	A	B	A	B	A	B
1 000 000 F												
1962.....	24,8	185,5	0,1	3,3	334,8	1 482,2	124,6	578,0	—	2,1	484,2	2 251,1
1963.....	34,3	195,7	0,4	2,7	351,2	1 705,1	144,3	653,9	2,1	3,8	532,4	2 561,1
1964.....	13,4	184,1	0,1	2,5	336,8	1 898,2	131,8	712,6	0,1	3,5	482,3	2 800,9
1965.....	8,7	169,6	0,8	2,9	445,6	2 181,3	140,6	773,7	—	3,0	595,7	3 130,5
1966.....	7,9	153,7	0,5	3,1	529,0	2 533,2	113,4	792,1	0,3	1,2	651,1	3 483,3
1967.....	12,7	147,0	0,2	2,2	666,2	3 007,8	168,0	876,4	0,1	1,0	847,2	4 034,4
1968.....	11,6	135,3	0,2	1,5	816,6	3 599,5	168,6	954,3	0,3	1,0	997,3	4 691,6
1969.....	19,9	136,9	—	1,0	720,3	4 057,3	173,3	1 038,0	—	0,7	913,5	5 233,9
1970.....	17,8	138,0	0,5	1,4	1 020,1	4 852,0	177,5	1 084,5	—	0,4	1 215,9	6 076,3

II. Prêts par groupes de professions.

ANNÉES	Agriculture		Industrie		Commerce		Profess. libér.		Fonct. publ.		Autres		Sans profess.		Total	
	N	M	N	M	N	M	N	M	N	M	N	M	N	M	N	M
	1962.....	21	5,5	589	136,9	401	139,2	33	19,5	261	95,9	389	165,2	85	19,7	1 779
1963.....	30	7,5	683	199,5	375	137,4	48	27,8	286	109,1	245	90,8	58	12,6	1 725	584,8
1964.....	15	3,9	642	201,4	333	130,5	51	27,5	418	163,8	40	13,9	55	13,5	1 554	554,4
1965.....	24	7,3	974	316,2	258	104,2	36	18,2	423	179,7	128	61,7	48	11,5	1 891	698,8
1966.....	16	4,9	886	285,6	225	98,3	32	21,7	376	158,5	167	74,2	33	7,6	1 735	650,8
1967.....	25	9,4	1 299	448,0	335	150,5	28	18,0	513	217,8	245	107,0	32	8,6	2 477	959,3
1968.....	11	4,6	1 114	444,3	357	194,3	34	27,3	510	253,0	272	137,9	27	8,6	2 325	1070,0
1969.....	12	4,9	998	422,3	362	199,1	35	33,8	414	217,4	243	129,4	26	8,8	2 090	1015,7
1970.....	18	6,4	1 624	660,8	427	208,2	39	26,1	703	354,1	287	144,2	33	9,4	3 131	1409,2

B. Opérations du secteur des crédits de restauration.

ANNÉES	Régime ancien		Régime Loi				Régime avances		Total	
	Immeubles		Immeubles		Meubles et stocks					
	A	B	A	B	A	B	A	B	A	B
1 000 000 F										
1962.....	—	17,6	87,5	1 351,9	0,9	12,8	—	17,9	88,4	(2) 1 400,3
1963.....	—	9,6	72,1	1 240,6	0,1	9,6	—	14,5	72,2	(2) 1 274,3
1964.....	—	6,0	48,5	1 120,8	—	6,8	—	11,8	48,5	1 145,3
1965.....	—	3,7	23,7	985,6	—	4,6	—	8,5	23,7	1 002,4
1966.....	—	2,1	(2) 44,7	(2) 868,9	—	3,1	—	3,4	(2) 44,7	(2) 877,5
1967.....	—	1,2	20,3	746,0	—	1,8	—	2,3	20,3	751,3
1968.....	—	0,5	9,7	621,8	—	0,6	—	0,1	9,7	623,0
1969.....	—	0,4	12,1	517,1	—	0,3	—	—	12,1	517,8
1970.....	—	0,3	9,2	416,7	—	0,1	—	—	9,2	417,6

N.B. — A : crédits prélevés; B : crédits en cours; N : nombre de crédits accordés; M : montant des crédits accordés (1 000 000 F) (1)

(1) Les crédits accordés ne sont pas nécessairement prélevés dans leur totalité.

(2) Y compris les crédits aux victimes des inondations du 1^{er} février 1953, de décembre 1964 et janvier 1965.

10. — Inscriptions hypothécaires.

(Source : Caisse générale d'Épargne et de Retraite.)

ANNÉE	Inscriptions pour renouvellement (1)	Inscriptions pour le compte de						Total
		Institutions paraétatiques (2)	Sociétés contrôlées (3)	Autorités	Banques	Organismes divers (4)	Particuliers	
1 000 000 000 F								
1951	0,2	4,5	3,3	0,2	0,9	0,6	2,6	12,3
1952	0,2	6,8	3,3	0,4	1,2	0,7	2,8	15,4
1953	0,3	8,2	3,1	0,2	1,5	0,8	3,6	17,7
1954	0,3	9,8	4,2	0,2	1,7	0,6	3,0	19,8
1955	0,3	9,4	4,9	0,2	1,7	0,7	2,8	20,0
1956	0,3	10,7	5,9	0,2	1,8	0,8	1,9	21,6
1957	0,3	9,5	7,0	0,2	1,8	0,7	1,8	21,3
1958	0,3	10,3	6,0	0,2	1,8	0,5	2,1	21,2
1959	0,4	12,7	7,7	0,2	2,2	0,6	1,8	25,6
1960	0,4	17,1	8,5	0,3	2,5	0,7	0,5	30,0
1961	0,5	17,3	10,3	0,3	2,8	0,7	1,5	33,4
1962	0,5	18,0	10,6	0,4	3,1	0,8	3,0	36,4
1963	0,6	22,6	10,9	0,4	3,4	0,8	1,3	40,0
1964	0,7	26,0	12,7	0,5	4,0	0,9	2,4	47,2
1965	0,7	23,3	15,4	0,5	4,0	0,9	1,8	46,6

(1) Les inscriptions pour renouvellement sont estimées à 1,5 % du total.

(2) C.G.E.R., O.C.C.H., S.N.C.I., I.N.C.A., C.N.C.P., S.N.P.P.T., C.N.P.E., F.N.R.O.M., Fonds de logement de la L.F.N.B., Crédit immobilier des C.F.B., O.N.I.G.

(3) Prêts directs consentis par les sociétés hypothécaires, les caisses d'épargne privées, les sociétés d'assurances, etc., ainsi que ceux alloués à l'intervention d'entreprises spécialisées.

(4) Entreprises industrielles et commerciales ainsi que les organismes financiers dont l'activité hypothécaire n'est pas soumise au contrôle officiel.

11. — Dette hypothécaire.

(Source : Caisse Générale d'Épargne et de Retraite.)

SITUATION AU 31 DÉCEMBRE	Créditeurs						Total
	Institutions paraétatiques (1)	Sociétés contrôlées (2)		Organismes financiers divers (3)	Entreprises commerciales et industrielles (4)	Particuliers (4)	
		Prêts directs	Prêts par intervention				
1 000 000 000 F							
1951	27,0	10,8	0,7	0,7	0,8	10,8	50,8
1952	30,4	12,4	0,8	0,9	1,0	11,4	56,9
1953	34,1	13,7	0,8	1,2	1,1	12,5	63,4
1954	39,1	15,9	0,8	1,3	1,3	13,0	71,4
1955	43,7	18,3	0,8	1,4	1,4	12,9	78,5
1956	48,2	21,4	0,9	1,7	1,6	12,1	85,9
1957	52,1	25,3	1,0	1,7	1,7	10,8	92,6
1958	57,1	28,2	1,1	1,8	1,8	9,3	99,3
1959	61,9	31,9	1,1	1,8	1,9	8,1	106,7
1960	70,3	36,1	1,2	1,6	2,1	6,0	117,3
1961	76,0	41,4	1,2	1,6	2,3	5,6	128,1
1962	82,8	46,3	1,2	1,5	2,5	6,9	141,2
1963	95,3	51,4	1,2	1,4	2,8	6,1	158,2
1964	106,5	59,7	1,3	1,4	3,1	6,5	178,5
1965	117,5	67,1	1,4	1,6	3,2	7,5	198,3

(1) Mêmes institutions qu'au tableau précédent.

(2) Sociétés hypothécaires, sociétés d'assurances et autres institutions privées, dont l'activité hypothécaire est soumise au contrôle officiel.

(3) Caisses communes de pensions pour employés et d'assurances contre les accidents du travail ainsi que quelques fonds de prévoyance coloniaux. Il n'est pas tenu compte du crédit bancaire garanti par hypothèque.

(4) Estimations.

12. — Crédit agricole.

Activité des principaux organismes du crédit agricole.

ORGANISMES	1961	1962	1963	1964	1965	1966	1967	1968	1969	1970
Nombre de crédits accordés										
Organisation Raiffeisen (1)	6 712	7 900	9 257	8 442	9 360	9 564	8 586	8 556	13 842	14 593
Inst. nat. de Crédit Agricole	9 103	11 901	11 045	10 714	11 187	10 800	8 228	7 521	7 156	5 345
<i>dont : crédits ordinaires ..</i>	9 065	11 878	11 043	10 713	11 186	10 798	8 228	7 521	7 155	5 345
<i>crédits de restauration</i>	38	23	2	1	1	2	—	—	1	—
Comptoirs agricoles de la C.G.E.R.	4 002	4 686	4 567	4 755	4 085	4 530	3 700	3 462	3 193	2 109
Société nat. de la Pet. Propriété terrienne	374	235	349	284	255	261	306	234	107	115
Total :	20 191	24 722	25 218	24 195	24 887	25 155	20 820	19 773	24 298	22 162
Bedrag der verleende kredieten (1 000 000 F)										
Organisation Raiffeisen (1)	1 708,1	2 184,2	2 340,1	2 831,5	3 211,2	2 849,3	2 948,9	3 014,4	4 899,7	4 789,5
Inst. nat. de Crédit Agricole	1 121,9	1 818,1	1 706,2	1 964,5	1 981,9	1 998,8	2 271,5	2 636,1	2 426,1	2 118,8
<i>dont : crédits ordinaires ..</i>	1 120,5	1 813,0	1 706,1	1 963,6	1 981,8	1 998,5	2 271,5	2 636,1	2 425,9	2 118,8
<i>crédits de restauration</i>	1,5	5,1	0,1	0,8	0,1	0,3	—	—	0,2	—
Comptoirs agricoles de la C.G.E.R.	571,9	718,9	769,8	991,9	862,8	1 113,2	1 046,6	1 090,4	1 101,6	718,1
Société nat. de la Pet. Propriété terrienne	113,0	72,0	115,7	98,5	95,9	105,4	131,9	117,9	74,5	60,2
Total :	3 515,0	4 793,1	4 931,8	5 886,3	6 151,8	6 066,7	6 398,9	6 858,8	8 501,9	7 686,6
Bedrag der kredieten in omloop op 31 december (1 000 000 F)										
Organisation Raiffeisen	4 740,8	5 739,5	6 790,1	8 066,8	9 709,1	11 749,5	13 568,3	14 828,3	16 623,5	18 206,4
Inst. nat. de Crédit Agricole	2 815,6	3 812,7	4 523,4	5 362,6	6 151,0	6 830,4	7 785,9	8 762,1	9 586,7	10 146,0
<i>dont : crédits ordinaires ..</i>	2 763,9	3 770,7	4 493,0	5 341,2	6 135,0	6 818,3	7 777,1	8 755,7	9 581,9	10 142,6
<i>crédits de restauration</i>	51,6	41,9	30,5	21,4	16,0	12,1	8,8	6,4	4,8	3,4
Comptoirs agricoles de la C.G.E.R.	3 617,0	3 789,2	3 992,1	4 409,8	4 693,1	5 197,3	5 609,3	6 035,8	6 466,3	6 500,0
Société nat. de la Pet. Propriété terrienne (2) ...	435,0	470,0	530,0	600,0	660,0	710,0	780,0	840,0	860,0	865,0
Total :	11 608,4	13 811,4	15 835,6	18 439,2	21 213,2	24 487,2	27 743,5	30 466,2	33 536,5	35 717,4
Nombre de crédits accordés d'après leur emploi ⁽³⁾										
EMPLOI	1961	1962	1963	1964	1965	1966	1967	1968	1969	1970
Achat de bâtiments et terres	3 796	4 027	3 597	3 585	3 299	3 367	3 703	3 720	3 288	2 592
Construction de bâtiments et annexes (4)	1 884	2 741	2 401	2 950	2 770	3 781	3 453	2 987	4 269	3 316
Réparation, entretien de bâtiments, amendement de terres	951	1 570	1 242	1 087	897	769	1 292	1 142	1 008	689
Reprise d'exploitations agricoles	883	1 554	1 270	1 443	1 361	1 441	1 267	1 320	1 240	1 024
Fonds de roulement	1 047	1 075	2 040	658	1 574	1 844	883	1 086	1 482	1 584
Achat de matériel (5)	5 251	7 444	7 155	7 941	8 503	9 466	6 853	6 106	4 891	3 084
Achat de bétail	2 326	2 209	1 543	1 382	1 128	1 066	1 209	1 077	876	619
Achat de semences, engrais, aliments	1 640	1 909	3 738	1 419	1 089	917	780	639	511	253
Avances sur produits, sur récolte	2 599	2 572	2 239	2 358	2 295	2 064	224	268	240	108
Paiement de dettes et impôts	671	709	491	463	247	214	225	132	59	27
Divers	1 194	1 381	1 838	1 951	2 150	669	850	810	2 949	3 174
Total :	22 242	27 191	27 554	25 237	25 313	25 598	20 739	19 287	20 813	16 470

(1) Y compris les crédits accordés par la Caisse Centrale de Crédit Rural aux caisses Raiffeisen.

(2) Montants estimés par la C.G.E.R.

(3) Pour la C.G.E.R. la ventilation tient compte de toutes les affectations données aux crédits octroyés globalement. Pour le Boerenbond belge, non compris les crédits en dehors de l'agriculture, mais y compris les crédits collectifs repris dans les « divers ».

(4) Y compris la construction de silos et de serres et éventuellement l'achat de ces dernières.

(5) Pour la S.N.P.P.T., la « première installation » soit en plus de l'achat de matériel, l'achat de bétail, de terres, de salle de bains. Nombre peu important.

12. — Crédit agricole. (suite).

 Montant des crédits accordés d'après leur emploi ⁽¹⁾

EMPLOI	1961	1962	1963	1964	1965	1966	1967	1968	1969	1970
1 000 000 F										
Achat de bâtiments et terres .	834,4	981,9	967,5	1 070,8	1 168,5	1 239,1	1 399,8	1 494,5	1 378,7	1 050,3
Construction de bâtiments et annexes (2)	382,0	655,5	665,5	891,1	888,4	1 280,5	1 347,6	1 324,5	1 894,0	1 591,7
Réparation, entretien de bâtiments, amendement de terres	75,5	156,8	132,6	126,8	142,5	147,7	216,7	264,4	220,3	150,1
Reprise d'exploitations agricoles	239,0	489,9	467,1	611,1	611,1	698,2	730,0	803,5	874,2	702,9
Fonds de roulement	92,0	83,2	131,3	73,1	116,6	161,5	128,9	162,3	253,2	234,4
Achat de matériel (3)	478,1	771,8	794,2	960,2	1 024,2	1 153,7	749,1	766,2	642,2	398,5
Achat de bétail	113,1	111,2	78,4	95,5	83,8	85,4	110,4	96,3	88,9	65,7
Achat de semences, engrais, aliments	63,6	70,5	191,8	63,1	59,3	57,4	57,5	71,8	22,6	15,3
Avances sur produits sur récolte	212,0	285,2	236,5	346,7	265,5	227,5	334,2	373,2	267,5	218,2
Paiement de dettes et impôts	90,8	90,7	91,6	63,9	48,1	36,0	21,5	24,5	7,8	4,5
Divers	670,8	854,6	964,3	1 163,0	1 340,5	533,9	870,8	867,8	1 814,9	1 984,2
Total:	3 251,3	4 551,3	4 720,8	5 465,3	5 748,5	5 620,9	5 966,5	6 249,0	7 464,3	6 415,8

13. — Comptoirs agricoles de la Caisse Générale d'Épargne et de Retraite.

A. Opérations des comptoirs.

(Source : Caisse Générale d'Épargne et de Retraite.)

SPÉCIFICATIONS	1962	1963	1964	1965	1966	1967	1968	1969	1970
Prêts réalisés au cours de l'année :									
Nombre	4 686	4 567	4 755	4 085	4 530	3 700	3 462	3 193	2 109
Montant (1 000 000 F)	718,9	769,8	991,9	862,8	1 113,2	1 046,6	1 090,4	1 101,6	718,1
Solde des prêts en cours au 31 décembre :									
Nombre	41 741	40 824	40 294	39 877	39 839	38 645	37 043	36 403	35 232
Montant (1 000 000 F)	3 789,2	3 992,1	4 409,8	4 693,1	5 197,3	5 609,3	6 035,8	6 466,3	6 500,0

B. Répartition par importance des prêts accordés.

ANNÉES	Jusqu'à 50 000 F	De 50 001 F à 100 000 F	De 100 001 F à 250 000 F	De 250 001 F à 500 000 F	De 500 001 F à 1 000 000 F	Plus de 1 000 000 F	Nombre total
1962	1 207	1 374	1 901	803	204	44	5 533
1963	1 190	1 344	1 756	782	290	110	5 472
1964	776	1 224	2 068	1 149	502	160	5 879
1965	780	954	1 621	788	328	110	4 581
1966	636	1 013	1 835	949	450	154	5 037
1967	412	788	1 361	868	522	208	4 159
1968	377	668	1 275	722	593	285	3 920
1969	295	552	1 152	769	621	275	3 664
1970	170	376	808	544	452	238	2 588

(1) Pour le Boerenbond belge, non compris les crédits en dehors de l'agriculture, mais compris les crédits collectifs repris dans les « divers ».

(2) Y compris la construction de silos et de serres et éventuellement l'achat de ces dernières.

(3) Pour la S.N.P.P.T., la « première installation », soit en plus de l'achat de matériel, l'achat de bétail, de terres, de salle de bain. Montants peu importants.

14. — Institut National de Crédit agricole.

A. Aperçu des opérations.

(Source : Institut National de Crédit agricole.)

ANNÉES	Opérations ordinaires							Crédits aux sinistrés (2)	Opérations spéciales (3)	Total général
	Prêts et avances			Promesses, traites et warrants (1)			Total			
	Associations, sociétés, laiteries	Agriculteurs	Total	Avances sur produits	Autres	Total				
En cours au 31 décembre : 1 000 000 F										
1962	138,9	3 389,7	3 528,5	226,8	15,3	242,2	3 770,7	41,9	180,3	3 993,0
1963	197,3	4 045,7	4 243,0	201,4	48,6	250,0	4 493,0	30,5	28,7	4 552,1
1964	273,4	4 782,1	5 055,4	259,0	26,7	285,8	5 341,2	21,4	25,8	5 388,5
1965	412,3	5 458,4	5 870,7	227,8	36,5	264,3	6 135,0	16,0	159,8	6 310,8
1966	673,1	5 926,0	6 599,1	169,8	49,4	219,2	6 818,3	12,1	132,4	6 962,8
1967	898,6	6 565,8	7 464,4	270,5	42,3	312,8	7 777,2	8,8	113,0	7 899,0
1968	1 218,5	7 176,2	8 394,7	323,6	37,4	361,0	8 755,7	6,4	669,7	9 431,8
1969	1 369,0	7 843,5	9 212,5	97,9	271,4	369,3	9 581,8	4,9	278,7	9 865,4
1970	1 576,2	8 223,1	9 799,3	230,4	112,9	343,3	10 142,6	3,4	143,8	10 289,8
Opérations réalisées : 1 000 000 F										
1962	54,3	1 365,8	1 420,1	242,0	150,9	392,9	1 813,0	5,1	378,9	2 197,0
1963	81,1	1 223,1	1 304,2	215,6	186,4	401,9	1 706,1	0,1	124,2	1 830,3
1964	103,3	1 385,1	1 488,4	319,6	155,6	475,2	1 963,6	0,8	89,7	2 054,2
1965	178,5	1 387,7	1 566,2	238,5	177,0	415,5	1 981,7	0,1	322,7	2 304,5
1966	337,7	1 281,3	1 619,0	204,0	175,5	379,5	1 998,5	0,3	336,7	2 335,5
1967	302,7	1 517,6	1 820,3	295,8	155,4	451,2	2 271,5	—	179,8	2 451,3
1968	455,1	1 641,6	2 096,7	341,5	197,9	539,4	2 636,1	—	941,4	3 577,5
1969	241,6	1 731,0	1 972,6	185,8	267,5	453,3	2 425,9	0,2	1 198,5	3 624,6
1970	278,0	1 473,5	1 751,5	218,2	149,1	367,3	2 118,8	—	617,1	2 735,9
Opérations réalisées : nombre										
1962	27	8 297	8 324	233	3 321	3 554	11 878	23	106	12 007
1963	34	6 715	6 749	189	4 105	4 294	11 043	2	28	11 073
1964	31	7 353	7 384	207	3 122	3 329	10 713	1	41	10 755
1965	61	7 408	7 469	149	3 568	3 717	11 186	1	103	11 290
1966	82	7 127	7 209	95	3 494	3 589	10 798	2	97	10 897
1967	45	7 394	7 439	156	633 (4)	789	8 228 (4)	—	48	8 276 (4)
1968	48	6 823	6 871	255	395 (4)	650	7 521 (4)	—	133	7 654 (4)
1969	36	6 286	6 322	593	240 (4)	833	7 155 (4)	1	187	7 343 (4)
1970	41	4 896	4 937	108	300 (4)	408	5 345	—	89	5 434 (4)

B. Prêts, avances, promesses, traites et warrants en cours, par importance (5).

ANNÉES	Jusqu'à 25 000 F	De 25 001 F à 50 000 F	De 50 001 F à 100 000 F	De 100 001 F à 250 000 F	De 250 001 F à 500 000 F	Plus de 500 000 F	Nombre total
1962	1 810	4 922	9 655	8 916	3 019	1 235	29 557
1963	1 996	5 424	10 862	10 189	3 440	1 597	33 508
1964	1 797	5 517	11 876	11 525	3 966	2 068	36 749
1965	2 030	5 917	12 776	13 065	4 546	2 550	40 884
1966	2 164	6 399	13 420	14 386	4 997	2 947	44 313
1967	2 101	6 192	13 863	15 333	5 592	3 634	46 715
1968	1 960	6 250	13 666	15 645	6 113	4 558	48 192
1969	1 823	5 981	13 176	15 841	6 671	5 295	48 787
1970	1 461	5 240	11 702	14 860	7 000	5 859	46 122

(1) Certaines de ces opérations ont été réalisées en vertu d'une seule décision d'octroi.

(2) Y compris les crédits aux victimes des inondations.

(3) Avances sur marchandises, en vertu de législations spéciales à l'Office commercial du ravitaillement, devenu depuis 1967, après fusion avec l'Office de récupération économique, Office belge de l'économie et de l'agriculture.

(4) La différence, par rapport aux années précédentes, provient du remplacement de crédits industriels par des crédits collectifs à l'intervention de l'industrie alimentaire.

(5) Non compris les crédits aux sinistrés et les opérations spéciales.

15. — Centrale des Caisses rurales du Boerenbond belge ⁽⁴⁾ et organisation Raiffeisen.

A. Opérations de la Caisse Centrale.

(Source : Centrale des Caisses rurales).

ANNÉES	Situation au 31 décembre						Crédits accordés au cours de l'année					Nombre total
	Dépôts d'épargne	Ouvertures de crédit octroyées aux :			Prêts hypothécaires	Autres crédits	Total des crédits	Montants				
		Caisses Raiffeisen	Inst. et soc. du B.B.B.	Coopératives agric.				Crédit chirographaire	Crédit hypothécaire	Crédit collectif	Total	
1 000 000 F												
1962	10 484,4	5,9	11,0	198,6	3 694,7	908,1	4 818,2	195,8	904,6	718,4	1 818,8	5 025
1963	11 885,3	6,4	10,5	206,7	4 204,6	1 273,6	5 701,8	309,1	832,0	809,7	1 950,9	6 450
1964	12 866,2	32,2	61,9	231,5	4 919,1	1 350,4	6 595,1	128,4	1 141,7	911,9	2 182,1	4 757
1965	14 393,6	48,5	78,6	221,5	5 712,8	1 741,8	7 803,2	169,2	1 187,6	1 114,5	2 471,2	4 897
1966	15 727,9	94,3	100,1	246,2	6 732,9	2 036,0	9 209,4	142,3	1 505,3	1 836,1	3 483,7	6 120
1967	17 316,3	128,1	— (3)	374,3	7 642,0	2 329,6	10 474,0	142,6	1 364,0	1 899,5	3 406,1	6 135
1968	19 766,4	151,5	— (3)	317,5	8 404,9	2 355,4	11 229,3	113,2	1 424,3	1 882,1	3 419,6	6 391
1969	22 192,7	169,7	— (3)	361,1	9 245,9	2 480,5	12 257,3	293,2	1 756,2	1 437,6	3 487,0	8 257
1970	24 673,3	246,9	— (3)	382,8	10 155,5	2 669,7	13 454,9	362,6	1 675,2	1 577,3	3 615,1	10 253

B. Opérations des Caisses Raiffeisen affiliées.

ANNÉES	Situation au 31 décembre				Prêts et ouvertures de crédit consentis au cours de l'année				Nombre total
	Nombre de caisses Raiffeisen affiliées	Nombre de membres	Dépôts d'épargne	Solde des prêts et ouvertures de crédit	Montants				
					Crédit avec caution	Crédit avec privilège agricole	Autres crédits	Total	
1 000 000 F									
1962	835	55 110	7 355,7	927,2	347,7	17,6	—	365,3	2 875
1963	833	58 519	8 383,3	1 094,8	359,5	29,2	0,5	389,2	2 807
1964	831	59 169	9 406,8	1 503,8	462,0	65,1	122,3	649,4	3 685
1965	829	61 638	10 916,8	1 954,4	493,4	119,3	127,2	740,0	4 463
1966	829	65 540	12 177,8	2 634,4	616,4	228,0	190,2	1 034,6	5 425
1967	825	71 230	13 172,3	3 222,3	1 027,5	4 851
1968	823	78 105	14 647,0	3 750,5	1 057,3	4 676
1969	814	82 728	16 291,8	4 536,2	1 412,7	5 585
1970	794	85 770 (*)	17 141,9	4 998,5	1 174,4	4 340

C. Crédits accordés par l'organisation Raiffeisen, d'après l'importance.

ANNÉES	Jusqu'à 50 000 F	De 50 001 F à 100 000 F	De 100 001 F à 200 000 F	De 200 001 F à 300 000 F	De 300 001 F à 400 000 F	De 400 001 F à 500 000 F	Plus de 500 000 F	Nombre total (1)
1962	1 628	1 458	1 345	1 002	317	298	299	6 347
1963	2 509	1 864	1 308	833	340	354	315	7 523
1964	1 046	1 306	1 577	843	479	558	434	6 243
1965	—	2 889 (2)	1 713	974	469	645	455	7 145
1966	1 376	1 595	2 095	1 315	535	739	807	8 462
1967	—	2 459 (2)	1 574	1 048	484	677	863	7 105
1968	—	2 059 (2)	1 494	944	465	557	875	6 394
1969	—	1 986 (2)	1 626	1 112	536	677	1 151	7 088
1970	—	1 656 (2)	1 324	774	348	387	1 064	5 553

(1) Non compris les crédits collectifs et les crédits en dehors de l'agriculture.

(2) Accordés jusqu'à 100.000 F

(3) Compris dans les coopératives agricoles.

(4) La raison sociale „S.C. Caisse centrale de crédit rural” a été modifiée, en 1970, en „Centrale des Caisses rurales”.

16. — Société nationale terrienne.

Nombre d'opérations réalisées (actes passés).

(Source : Société nationale terrienne.)

ANNÉES	Nombre d'opérations	Superficie des terrains en propriété			Montant de l'intervention de la société nationale (prime assurance-vie comprise) (1 000 F)	Profession des bénéficiaires						
		ha	a	ca		Ouvriers industriels	Ouvriers mineurs	Employés	Cultivateurs	Ouvriers agricoles	Artisans	Divers
I. Programme « Habitation »												
1963	1 666	147	33	37	461 093	1 124	97	400	—	11	6	28
1964	1 747	161	34	77	517 303	1 211	152	341	—	18	6	19
1965	1 905	159	23	48	584 881	1 237	124	510	—	7	5	22
1966	1 666	150	78	53	536 959	1 057	63	506	—	7	11	22
1967	1 673	147	06	73	539 673	1 068	36	540	—	10	3	16
1968	1 778	157	21	96	628 993	1 083	34	616	—	6	7	32
1969	2 490	215	06	07	971 986	1 465	42	946	—	—	6	31
1970	2 156	172	67	50	901 185	1 309	41	774	—	—	6	26
II. Programme « Lutte taudis »												
a) Habitations.												
1963	367	72	26	00	91 042	283	16	42	—	8	2	16
1964	433	71	93	20	114 835	351	13	42	—	13	5	9
1965	325	56	65	31	95 188	229	15	65	—	8	1	7
1966	335	50	45	29	101 336	237	9	74	—	5	2	8
1967	347	71	99	50	110 420	232	5	76	—	10	5	19
1968	270	37	44	59	87 870	182	—	56	—	3	10	19
1969	189	38	20	91	75 924	138	5	40	—	—	2	4
1970	166	29	01	04	66 986	109	3	45	—	—	4	5
b) Fermes.												
1963	186	423	27	02	60 169	—	—	—	186	—	—	—
1964	159	286	27	91	53 253	—	—	—	159	—	—	—
1965	147	326	85	07	55 203	—	—	—	147	—	—	—
1966	131	306	88	42	51 005	—	—	—	131	—	—	—
1967	148	298	04	77	60 694	—	—	—	148	—	—	—
1968	81	139	47	13	33 002	—	—	—	81	—	—	—
1969	23	66	70	62	10 869	—	—	—	23	—	—	—
1970	27	135	15	28	15 353	—	—	—	27	—	—	—
III. Programme agricole												
1963	144	359	33	51	49 212	—	—	—	144	—	—	—
1964	94	267	67	77	35 757	—	—	—	94	—	—	—
1965	93	167	70	20	35 693	—	—	—	93	—	—	—
1966	118	181	87	10	50 364	—	—	—	118	—	—	—
1967	138	158	09	03	62 632	—	—	—	138	—	—	—
1968	144	353	79	49	80 770	—	—	—	144	—	—	—
1969	84	269	40	27	63 678	—	—	—	84	—	—	—
1970	88	321	94	52	44 807	—	—	—	88	—	—	—
Total (I + II + III)												
1963	2 363	1 002	19	90	661 515	1 407	113	442	330	19	8	44
1964	2 433	787	23	65	721 148	1 562	165	383	253	31	11	28
1965	2 470	710	44	06	770 965	1 466	139	575	240	15	6	29
1966	2 250	689	99	34	739 664	1 294	72	580	249	12	13	30
1967	2 306	675	20	03	773 419	1 300	41	616	286	20	8	35
1968	2 273	687	93	17	830 635	1 265	34	672	225	9	17	51
1969	2 786	589	37	87	1 122 457	1 603	47	986	107	—	8	35
1970	2 437	658	78	34	1 028 331	1 418	44	819	115	—	10	31

17. — S.A. Crédit communal de Belgique.

(Source : S.A. Crédit communal de Belgique.)

RUBRIQUES	Situation au 31 décembre					
	1965	1966	1967	1968	1969	1970
1 000 000 F						
Moyens financiers.						
Fonds propres	1 661,1	1 794,4	1 937,2	2 039,9	2 223,5	2 305,4
Fonds de tiers :						
Obligations	11 596,6	11 825,2	11 797,7	11 723,2	11 362,4	10 809,9
Bons de caisse et de capitalisation	51 017,9	57 477,0	67 814,7	77 872,4	89 998,5	106 455,9
Dépôts	21 337,1	25 284,9	27 940,5	33 038,9	40 155,0	42 425,6
<i>Total des moyens financiers :</i>	85 612,7	96 381,5	109 490,1	124 674,4	143 739,4	161 996,8
Remplois.						
Crédits :						
a) long terme :						
communes	48 388,1	51 943,4	56 853,4	62 194,7	67 832,1	75 645,9
provinces	6 014,5	6 842,3	7 368,0	8 147,1	9 202,5	11 084,9
intercommunales	8 673,0	9 348,1	10 316,9	11 705,8	14 150,6	15 812,5
autres	2 080,7	2 351,2	2 836,6	3 368,2	3 959,4	4 414,7
<i>Total :</i>	65 156,3	70 485,0	77 374,9	85 415,8	95 144,6	106 958,0
b) moyen et court termes :						
communes	6 231,8	6 686,5	7 608,4	9 176,7	10 138,9	11 219,5
provinces	345,7	411,5	355,2	414,9	561,5	339,8
intercommunales	675,3	1 032,6	1 572,6	2 931,4	5 507,2	7 629,8
autres	142,4	139,2	178,5	236,7	495,0	753,9
<i>Total :</i>	7 395,2	8 269,8	9 714,7	12 759,7	16 702,6	19 943,0
c) dette flottante :						
communes	4 932,3	7 129,2	3 645,4	2 293,6	4 326,7	5 191,0
provinces	568,3	961,6	533,9	268,5	492,4	686,1
intercommunales	785,5	1 089,0	2 588,5	2 676,7	3 037,6	4 316,8
autres	219,4	393,3	1 239,1	1 942,9	3 556,4	4 333,6
<i>Total :</i>	6 505,5	9 573,1	8 006,9	7 181,7	11 413,1	14 527,5
<i>Total des crédits :</i>	79 057,0	88 327,9	95 096,5	105 357,2	123 260,3	141 428,5
Fonds publics	4 368,2	5 256,6	5 519,8	9 977,5	11 680,3	13 226,9
Liquidités	5 087,4	6 076,9	13 082,7	13 477,3	12 679,0	14 701,8
<i>Total des emplois :</i>	88 512,6	99 661,4	113 699,0	128 812,0	147 619,6	169 357,2

18. — Sociétés d'habitations sociales agréées par la Caisse Générale d'Épargne et de Retraite.

I. Nombre au 31 décembre.

(Source : Caisse Générale d'Épargne et de Retraite.)

SOCIÉTÉS	1958	1959	1960	1961	1962	1963	1964	1965	1966	1967	1968	1969	1970
De crédit	242	246	251	251	252	252	253	253	253	255	255	255	255
De construction	41	41	41	41	41	41	41	41	41	41	41	41	41
Anonymes	274	278	283	283	284	284	285	285	285	286	286	286	286
Coopératives	9	9	9	9	9	9	9	9	9	10	10	10	10
Total :	283	287	292	292	293	293	294	294	294	296	296	296	296

II. Situation des sociétés de crédit et prêts effectués par la C.G.E.R. ⁽¹⁾

ANNÉES	Nombre de sociétés	Capital social (1 000 000 F)	Prêts consentis pendant l'année		Prêts en cours		Opérations couvertes par l'assurance-vie (nombre)
			Nombre	Montant (1 000 000 F)	Nombre	Montant (1 000 000 F)	
1958	214	549,5	13 151	2 457,4	158 606	19 262,4	154 968
1959	218	574,2	14 526	2 781,8	166 972	20 649,7	155 641
1960	223	607,4	13 409	2 642,9	174 052	21 812,1	168 830
1961	223	628,9	11 458	2 297,7	179 301	22 518,3	176 250
1962	224	653,3	12 819	2 671,2	184 857	23 329,7	181 713
1963	224	674,2	12 340	2 693,7	189 347	24 145,3	185 749
1964	225	705,8	13 715	3 350,6	193 990	25 352,4	190 110
1965	225	743,8	12 571	3 315,1	198 024	26 722,9	194 064
1966	226	788,5	11 219	3 070,9	201 563	27 419,7	197 532
1967	228	815,4	9 387	2 731,1	202 280	28 245,9	198 234
1968	228	848,6	11 547	3 918,5	203 553	29 590,3	199 482
1969	227	868,9	13 649	4 980,3	204 871	31 816,1	200 773
1970	227	918,5	10 577	4 037,8	203 300	33 561,7	199 234

19. — Sources de financement de la construction d'habitations.

(Source : Caisse Générale d'Épargne et de Retraite.)

ANNÉES	Autorités (2)	Organismes paraétatiques (3)	Organismes privés			Total autorités et organismes	Ressources propres des particuliers	Total général
			Instit. collect. capitaux	Entreprises industrielles et commerciales	Total			
1 000 000 F								
1958	629	5 960	2 508	100	2 608	9 197	8 503	17 700
1959	804	7 268	3 076	80	3 156	11 228	9 572	20 800
1960	1 075	7 765	3 263	100	3 363	12 203	10 397	22 600
1961	897	7 677	3 883	100	3 983	12 557	11 643	24 200
1962	931	7 825	3 706	100	3 806	12 562	13 238	25 800
1963	790	8 918	3 680	100	3 780	13 488	13 312	26 800
1964	871	10 511	5 639	100	5 739	17 121	20 879	38 000
1965	731	10 431	5 251	100	5 351	16 513	29 487	46 000
1966	651	11 729	7 639	100	7 739	20 119	19 481	39 600
1967	604	12 296	8 983	100	9 083	21 983	25 017	47 000
1968	940	12 893	10 880	100	10 980	24 813	29 187	54 000
1969	1 212	14 570	11 251	200	11 451	27 233	33 767	61 000

(1) Les renseignements donnés ne se rapportent qu'aux sociétés ayant des avances en cours au 31 décembre.

(2) Y compris les indemnités de dommages de guerre et les primes accordées par l'État ainsi que les subventions des provinces et des communes.

(3) Y compris le Fonds de logement de la L.F.N.B., l'O.N.I.G. et le Crédit immobilier des C.F.B. qui sont principalement financées par la C.G.E.R.

20. — Société Nationale du Logement.

Situation des sociétés agréées au 31 décembre.

(Source : Société Nationale du Logement.)

ANNÉES	Sociétés agréées	Logements construits et en construction (1)			Logements vendus (1)	Patri-moine en logements	Capitaux souscrits dans les sociétés agréées (1 000 000 F)						
		Maisons unifamiliales	Appartements	Nombre total			Etat	Provinces	Com-munes	Commis-sions d'assis-tance publique	Entre-prises	Partic. établ. financiers, œuvres sociales	Total
1963 ...	324	112 952	47 660	160 612	41 417	119 195	82,4	76,1	412,2	62,1	244,0	141,2	1 018,0
1964 ...	324	116 004	50 722	166 726	43 333	123 393	82,6	76,2	415,8	63,6	244,1	144,8	1 027,1
1965 ...	324	121 285	53 995	175 280	45 988	129 292	82,5	76,2	426,3	64,6	241,4	150,6	1 041,6
1966 ...	324	125 496	56 890	182 386	48 949	133 437	82,7	76,3	436,7	66,1	240,1	145,2	1 047,1
1967 ...	325	128 635	59 552	188 187	51 039	137 148	82,8	76,5	441,2	68,4	211,9	148,4	1 029,2
1968 ...	325	134 733	63 580	198 313	53 555	144 758	83,2	76,8	453,1	66,3	117,0	154,2	950,6
1969 ...	321	139 425	67 580	207 005	56 323	150 682	83,1	76,8	455,7	66,6	114,9	159,2	956,3
1970 ...	317	144 337	70 327	214 664	58 477	156 187

Adjudications.

ANNÉES	Entreprises approuvées (9)		Adjudications				Programmes (2)			
	Nombre	Valeur (1 000 000 F)	Chantiers	Logements			Ordinaire, plus-value ventes	Immigrants	C.E.C.A.	Système Promesse achat
				Maisons unifamiliales	Appartements	Total				
1963	465	2 355	166	4 734	1 956	6 690	4 780	—	635	1 275
1964	459	2 402	145	3 115	3 320	6 435	4 823	—	583	1 029
1965	635	3 455	215	5 316	3 268	8 584	6 371	300	195	1 718
1966	580	3 094	155	4 211	2 895	7 106	5 960	— (7)	— (7)	1 146
1967	(8)	2 624	141	3 139	2 662	5 801	4 864	— (7)	— (7)	937
1968	(8)	3 956	256	6 099	3 986	10 085	8 577	— (7)	— (7)	1 508
1969	(8)	4 500 (11)	212	4 717 (10)	4 001 (10)	8 718 (10)	6 931	— (7)	— (7)	1 787
1970	(8)	4 293	187	4 960	2 750	7 710	6 528	— (7)	— (7)	1 182

Location et vente de logements.

ANNÉES	Location				Loyers perçus (1 000 000 F)	Vente			
	Nombre de logements (3)					Anciens logements (4)	Nouveaux logements (4)	Total	
	Total	Occupation							
		1 - 2 pers.	3 - 5 pers.	6 et + pers.		Nombre	Nombre	Nombre	Montant (1 000 000 F)
1963	105 546	39 970	47 707	17 869 (6)	1 071,0	309	1 304	1 613	514,4
1964	106 172	42 470	47 911	15 791	1 144,0	291	1 624	1 915	642,8
1965	110 007	44 967	48 928	16 112	1 225,0	377	2 278	2 655	965,5
1966	112 746	46 950	49 493	16 303	1 331,0	337	2 625	2 962	1 119,6
1967	117 455	50 375	50 549	16 531	1 444,0	325	1 713	2 038	811,5
1968	122 486	53 533	52 357	16 596	1 613,0	287	2 229	2 516	1 088,2
1969	126 804	55 859	54 199	16 746	1 736,0	262	2 506	2 768	1 300,0
1970	230	1 924	2 154	1 042,0

(1) Chiffres cumulatifs.

(2) Répartition du nombre de logements mis en adjudication d'après le programme de construction.

(3) Nombre relatif aux sociétés ayant communiqué ces renseignements.

(4) Anciens logements : construits avant le 10-5-1940 ; nouveaux logements : construits après le 10-5-1940.

(5) F.N.L. : utilisation du produit des emprunts « Fonds National du Logement » ; vente logements : produits des ventes de maisons réalisées par les sociétés agréées ; plus-values : celles réalisées lors de ces ventes ; prêts : consentis pour permettre aux sociétés de faire face à des dépenses extraordinaires ; P.A. : décaissements pour maisons construites sur promesse d'acquisition (fonds déposés et crédits spéciaux de la C.G.E.R. et la S.N.L.).

(6) Y compris les logements occupés par deux ménages.

(7) A partir de 1966, il n'est plus fait de distinction d'après la nature des programmes.

(8) A partir de 1967, les chiffres ne sont plus disponibles.

(9) Comprend : gros œuvre, parachèvement relatif à plusieurs années, travaux d'entretien et de réparation.

(10) Y compris des logements du Shape à partir de 1969.

(11) Dont 262 millions pour la reprise de logements du Shape.

20. — Société nationale du Logement (suite).

Crédit et financement.

ANNÉES	Emprunts placés (montants nominaux)						Financements des paiements (5)					
	C.G.E.R.	Paraétat.	C.E.C.A.	Sociétés assurance	Banques	Total	F.N.L.	Vente logements	Plus-values	Prêts	P.A.	Total
1 000 000 F												
1963	787,0	—	450,0	47,0	—	1 284,0	1 449,6	330,7	17,9	19,5	339,6	2 157,3
1964	1 050,0	480,0	90,0	140,0	100,0	1 860,0	1 983,1	298,2	30,2	24,4	465,2	2 801,1
1965	1 000,0	340,0	150,0	273,5	175,0	1 938,5	2 078,5	332,8	49,1	56,6	483,5	3 000,5
1966	1 000,0	513,5	—	456,0	264,3	2 233,8	2 595,7	416,5	77,5	42,4	526,7	3 658,8
1967	1 000,0	651,0	—	765,0	610,9	3 026,9	2 873,5	320,2	103,4	56,2	658,8	4 012,1
1968	1 575,0	122,0	—	961,1	303,0	2 961,1	2 730,3	276,7	106,1	65,2	462,9	3 641,2
1969	1 675,0	213,0	32,3	258,1	1 099,2	3 277,6	3 388,7	382,8	128,6	56,5	567,7	4 524,3
1970	1 400,0	378,0	—	471,5	325,0	2 574,3	4 247,8	352,5	103,4	63,2	668,9	5 435,8

Lutte contre les logements insalubres.

ANNÉES	Arrêtés de fermeture	Logements évacués	Logements démolis	Logements améliorés	Ménages relogés		
					Anciens logements	Nouveaux logements	Total
1963	464	251	1 042	154	49	283	332
1964	1 268	230	2 614	92	45	313	358
1965	582	264	1 937	75	37	241	278
1966	496	81	3 020	71	35	334	369
1967	542	542	2 031	123	82	347	429
1968	2 081	486	1 334	68	43	407	450
1969	487	532	1 428	125	81	227	308
1970	794	388	1 160	61	75	280	355

Pour les renvois, voir page précédente.

21. — Creditexport A.S.B.L.

Opérations (1 000 000 F).

(Source : Créditexport.)

ANNÉES	Volume annuel des opérations			Encours des crédits et des promesses au 31-12		
	Affaires d'exportation examinées	Crédits correspondants sollicités ou susceptibles de l'être	Crédits ouverts	Crédits accordés	Crédits utilisés	Promesses
1962	5 114	3 941	1 570	4 050	2 201	399
1963	7 495	6 047	3 003	6 144	2 631	883
1964	8 766	7 070	1 717	6 874	3 818	1 129
1965	5 663	4 716	2 940	8 286	4 866	182
1966	9 411	7 370	4 043	10 119	4 832	585
1967	7 506	5 347	1 884	10 392	6 854	1 133
1968	12 669	10 022	6 784	14 574	7 159	941
1969	27 402	23 644	8 298	21 147	9 283	3 633
1970	20 900	17 186	9 486	27 279	13 338	2 325

Affaires examinées (en %).

A. Répartition suivant la nature des biens

ANNÉES	Usines aliment.	Equip. et us. ind. métaux	Centrales et mat. électr.	Matériel téléphonique	Usines chimiques	Matériel textile	Matériel de verreries	Navires	Matériel roulant	Divers
1962 ⁽¹⁾	7,8	14,2	6,5	2,3	17,4	9,2	0,3	18,6	6,6	17,1
1963	3,4	14,2	16,0	4,2	19,0	12,0	2,0	—	11,9	17,3
1964	—	2,7	2,9	18,8	51,7	1,3	—	12,6	8,7	1,3
1965	—	8,5	22,4	—	29,3	2,7	15,3	14,3	6,3	1,2
1966	—	30,9	2,2	14,2	31,2	3,4	0,8	8,9	7,7	0,7
1967	—	13,0	32,8	0,7	20,0	7,0	6,0	1,1	3,6	15,8
1968	—	14,7	6,5	12,1	10,1	4,6	1,0	41,8	2,8	6,4
1969	—	36,3	23,4	4,3	6,3	4,4	0,4	19,7	1,3	3,9
1970	—	23,4	8,6	8,6	15,9	5,3	2,9	13,8	0,9	20,6

B. Répartition géographique (en %)

C. Répartition suivant l'importance des marchés (en %)

ANNÉES	Europe occident.	Europe orient.	Amérique du Nord	Amérique du Sud	Afrique	Asie	Jusqu'à 5	+ 5 à 25	+ 25 à 100	+ 100 à 250	+ 250 à 500	+ 500
1962	15,3	20,7	6,9	14,3	15,4	27,4	0,2	5,3	17,8	38,2	38,5	—
1963	11,9	25,4	1,4	9,7	18,1	33,5	0,5	6,0	19,4	27,4	38,7	8,0
1964	9,9	65,0	5,5	3,0	4,5	12,1	0,2	4,5	6,4	19,5	17,2	52,2
1965	4,4	84,0	1,2	0,5	5,9	4,0	0,4	8,7	11,4	10,4	7,6	61,5
1966	9,2	31,1	7,3	16,3	26,3	9,8	0,2	5,4	12,3	29,0	14,6	38,5
1967	8,2	14,8	17,1	33,9	11,9	14,1	0,5	8,7	16,5	22,5	22,5	29,3
1968	13,3	16,6	10,9	29,0	8,7	21,5	0,1	6,4	17,6	13,8	32,9	29,2
1969	12,4	15,5	9,8	19,2	11,4	31,7	0,3	5,1	12,0	12,3	24,1	46,2
1970	17,8	10,4	10,6	6,7	20,4	34,1	0,3	5,4	9,6	16,3	24,4	44,0

(1) Pour le Pool II, période d'environ neuf mois

22. — Office national du Dueroire.

Activité en matière d'exportation.

(Source : Office national du Dueroire.)

ANNÉES	Opérations garanties		Engagements en fin d'année			Primes encaissées (1)
	Nombre	Montant	Réels	Potentiels (2)	Totaux	
1 000 000 F						
1961	11 802	8 294	9 569	8 604	18 173	100,2
1962	14 652	7 232	10 859	6 854	17 713	103,9
1963	14 978	8 792	12 855	7 210	20 065	126,3
1964	14 360	9 936	14 596	11 204	25 800	151,5
1965	14 320	11 068	16 733	10 158	26 891	182,0
1966	13 382	13 855	21 351	10 897	32 248	233,3
1967	12 906	10 975	22 901	10 988	33 889	159,7
1968	15 097	16 421	28 494	14 079	42 573	299,5
1969	17 258	16 913	32 269	16 705	48 974	288,1
1970	24 389	25 623	39 528	18 796	58 324	369,1

Opérations garanties par branche d'industrie (3)

ANNÉES	Industr. extractives	Textiles habill.	Industr. métallurg.	Construct. métall.	Matériel transport	Matériel électr.	Industr. chim.	Ind. agric. aliment.	Autres (4)	Divers	Total
1961	1 039	1 242	3 144	2 389	89	161	2 523	286	99	830	11 802
1962	1 476	1 712	4 149	2 620	145	332	2 790	445	50	933	14 652
1963	1 696	1 826	3 771	2 927	57	743	2 872	176	65	845	14 978
Montant des marchés (1 000 000 F)											
1961	80,9	391,9	686,4	4 156,3	674,6	883,9	856,9	37,1	20,2	505,6 (5)	8 293,8
1962	108,2	594,5	890,6	3 343,7	637,7	338,1	1 007,7	71,1	9,0	231,5 (5)	7 232,1
1963	124,0	536,3	744,1	3 948,1	457,7	1 205,5	1 267,5	30,5	34,7	443,3 (5)	8 791,7

Répartition suivant la nature économique des opérations (8)

ANNÉES	Biens de production					Biens de consomm.	Biens d'équipement					Services et crédits financiers	Total général
	Ind. chim.	Ind. métall.	Ind. textile	Ind. div.	Total		Matér. électr.	Matér. div. (6)	Mach. outils e.a.	Compl. industr.	Total		
Nombre d'affaires													
1964 ...	1 114	3 804	1 673	545	7 136	4 180	796	142	1 499	15	2 452	592	14 360
1965 ...	1 071	4 160	1 516	532	7 279	4 002	500	264	1 709	3	2 476	563	14 320
1966 ...	1 229	3 543	1 455	636	6 863	3 582	415	441	1 707	12	2 575	362	13 382
1967 ...	1 490	3 068	1 169	1 014	6 741	3 397	571	827	1 225	7	2 630	138	12 906
1968 ...	1 645	3 301	1 607	1 450	8 003	3 833	1 202	1 217	776	10	3 205	56	15 097
1969 ...	1 608	4 753	1 681	1 948	9 990	3 695	518	1 601	1 395	9	3 523	50	17 258
1970 ...	1 487	6 231	1 912	3 773	13 403	6 663	630	1 609	1 945	12	4 196	127	24 389
Montant des marchés (1 000 000 F)													
1964 ...	419,9	858,9	459,8	188,6	1 927,2	552,9	1 021,8	1 025,3	1 776,4	2 688,3	6 511,8	944,4	9 936,3
1965 ...	795,6	1 144,5	583,1	168,1	2 691,3	887,5	1 121,3	2 076,4	1 930,9	1 650,6	6 779,2	709,6	11 067,6
1966 ...	686,1	1 048,7	366,7	168,3	2 269,8	553,1	1 245,8	1 499,4	2 592,2	5 088,0	10 425,4	607,0	13 855,3
1967 ...	989,9	893,2	400,7	175,1	2 458,9	509,0	1 069,4	2 029,4	1 890,4	2 018,1	7 007,3	999,4	10 974,6
1968 ...	831,1	847,6	573,3	389,5	2 641,5	707,6	2 009,1	6 304,9	1 574,0	2 318,0	12 206,0	865,9	16 421,0
1969 ...	773,4	1 275,9	499,6	454,0	3 002,9	976,3	1 769,7	4 416,7	1 649,1	4 138,4	11 973,9	959,4	16 912,5
1970 ...	790,8	1 927,3	667,5	1 071,2	4 456,8	1 926,1	4 489,7	6 460,1	595,3	3 644,8	15 189,9	4 050,4	25 623,2

N.B. — Voir les remarques à la page suivante.

22. — Office national du Dueroire (suite).

Nombre des opérations garanties par importance.

ANNÉES	Montant des marchés (1 000 000 F)									Total
	Jusque 0,5	+ 0,5 à 1	+ 1 à 5	+ 5 à 10	+ 10 à 25	+ 25 à 50	+ 50 à 100	+ 100 à 500	+ 500	
1961	10 430	640	585	70	44	13	12	7	1	11 802
1962	13 000	773	725	82	52	9	6	5	—	14 652
1963	12 790	947	1 030	142	37	13	7	12	—	14 978
1964	12 646	855	726	48	48	14	11	9	3	14 360
1965	12 415	872	825	100	66	20	8	12	2	14 320
1966	11 563	829	776	82	68	30	13	18	3	13 382
1967	10 998	890	813	104	62	19	9	9	2	12 906
1968	12 698	1 113	1 035	119	80	21	15	11	5	15 097
1969	14 412	1 318	1 273	105	80	32	17	15	6	17 258
1970	20 997	1 571	1 477	162	94	32	20	28	8	24 389

Répartition géographique des opérations garanties et des engagements réels.

ANNÉES	Opérations garanties					Engagements réels (7)				
	Europe occidentale	Europe orientale	Amérique	Afrique	Asie Océanie	Europe occidentale	Europe orientale	Amérique	Afrique	Asie Océanie
en %										
1962	20,4	21,3	38,0	4,3	16,0	18,6	25,9	35,3	2,5	17,7
1963	23,2	11,8	34,5	8,0	22,5	19,5	22,1	36,9	3,9	17,6
1964	23,3	15,7	23,2	10,4	27,4	20,3	20,6	30,9	5,7	22,5
1965	28,7	17,5	27,4	10,7	15,7	25,4	20,3	29,3	6,5	18,5
1966	9,0	40,6	17,4	9,6	23,4	18,3	33,7	23,3	5,5	19,2
1967	11,1	20,6	41,4	6,7	20,2	15,4	35,3	27,4	4,5	17,4
1968	16,5	10,7	23,9	16,0	32,9	15,8	28,1	24,3	7,8	24,0
1969	19,8	14,0	36,1	10,7	19,4	18,2	24,6	27,1	7,5	22,6
1970	13,9	13,6	24,8	30,7	17,0	16,6	23,5	28,1	11,3	20,5

(1) Montant net (primes ristournées et cédées en réassurance déduites) relatif aux opérations du dueroire et aux opérations garanties pour le compte de l'Etat (loi du 3/6/64).

(2) Promesses relatives à des marchés en négociation.

(3) A partir de 1964, une répartition basée sur la nature économique des produits, sur leur niveau d'élaboration et leur destination (inspirée d'une nomenclature de produits établie par l'O.C.D.E. a été substituée à la répartition par branches d'industries.

(4) Industries des papier, cuir et peaux.

(5) Y compris les travaux d'entreprises et d'études.

(6) Matériel de transport, de génie civil, de manutention et agricole.

(7) A partir de 1964, engagements réels concernant les opérations du dueroire et celles garanties pour le compte de l'Etat.

23. — Assurances sur la vie.

I. Nombre d'entreprises autorisées au 31 décembre.

(Source: Min. des Affaires Econ. - Contrôle des Assurances.)

ENTREPRISES	Sociétés belges							Sociétés étrangères						
	1963	1964	1965	1966	1967	1968	1969	1963	1964	1965	1966	1967	1968	1969
Sociétés anonymes ...	69(1)	71(1)	73	76	75	75	77	35	35	35	33	34	33	33
Sociétés coopératives ..	1	1	1	1	1	1	1	—	—	—	—	—	—	—
Mutuelles	5	5	5	5	5	5	6	6	6	6	6	6	6	6
Total:	75(1)	77(1)	79	82	81	81	84	41	41	41	39	40	39	39

II. Polices et capitaux ou rentes assurés.

SITUATION AU 31 DÉCEMBRE	A. Assurances individuelles						II. Assu- rances de rentes	B. Assurances de groupes	
	I. Assurances de capitaux							Assurances de capitaux	Assurances de rentes
	a) En cas de décès				b) En cas de vie				
	Grande branche		Branche populaire		Grande branche	Branche populaire			
	Sans participation	Avec participation	Sans participation	Avec participation					

1. Nombre de polices

a) Sociétés belges.									
1963	757 687	26 932	1 434 859	(2)	12 132	4 518	13 918	712 253	127 632
1964	795 059	28 303	1 401 910	(2)	13 116	4 538	14 238	760 607	135 555
1965	862 670	28 813	1 365 980	(2)	16 748	4 484	14 029	803 194	144 338
1966	912 007	30 421	1 329 945	(2)	20 132	4 428	14 170	852 314	157 363
1967	953 509	31 518	1 293 400	(2)	21 649	4 291	14 546	887 206	163 387
1968	1 005 470	30 691	1 259 645	(2)	22 813	4 080	15 187	936 721	170 065
1969	1 065 734	31 195	1 239 369	(2)	24 752	3 861	15 440	981 591	181 505
b) Sociétés étrangères.									
1963	391 458	181 281	456 002	35 343	15 119	5 932	2 855	21 796	10 823
1964	451 418	154 109	437 133	30 893	15 577	6 023	3 122	21 756	11 684
1965	444 506	163 344	419 525	28 347	15 359	6 062	3 353	23 969	12 760
1966	457 968	173 182	399 023	26 021	15 651	6 281	3 600	28 333	13 728
1967	470 871	180 433	374 958	23 140	16 242	6 263	4 040	29 263	14 912
1968	484 560	184 803	348 689	19 805	19 108	6 215	5 494	31 963	16 487
1969	496 595	185 473	324 801	17 450	19 734	6 075	5 821	35 477	17 195

2. Montant des capitaux ou des rentes assurés : 1 000 000 F

a) Sociétés belges.									
1963	74 648	3 402	7 279	(2)	1 154	38	198	104 007	1 433
1964	85 038	3 703	7 343	(2)	1 212	40	210	117 499	1 572
1965	97 418	3 991	7 300	(2)	1 498	41	215	134 526	1 741
1966	109 710	4 390	7 394	(2)	1 780	41	223	154 593	2 011
1967	120 532	4 789	7 382	(2)	1 888	41	232	172 412	2 443
1968	133 052	4 983	7 357	(2)	1 985	39	248	181 054	2 634
1969	157 473	5 613	7 772	(2)	2 161	38	251	202 356	2 859
b) Sociétés étrangères.									
1963	32 233	17 936	2 453	535	1 165	60	47	2 779	239
1964	37 421	18 015	2 389	478	1 231	62	51	3 015	279
1965	38 751	20 139	2 344	440	1 311	63	60	3 901	353
1966	41 918	22 567	2 258	402	1 442	66	68	4 879	341
1967	45 293	24 559	2 125	356	1 583	65	57	5 765	391
1968	48 863	26 174	1 962	306	1 925	66	69	6 536	473
1969	56 548	27 905	1 881	272	1 708	69	72	7 853	465

(1) Dans ce nombre n'est pas comprise une société belge qui a été reprise par une société belge nouvellement autorisée, pratiquant les assurances sous la même dénomination.

(2) Les sociétés belges ne pratiquent pas ce genre d'assurance.

23. — Assurances sur la vie (suite).

III. Postes principaux des bilans et comptes de pertes et profits regroupés.

RUBRIQUES	Sociétés belges				Sociétés étrangères			
	1966	1967	1968	1969	1966	1967	1968	1969
1 000 000 F								
A. Bilans :								
1. <i>Actif :</i>								
Immobilisé (1)	5 478	6 558	7 284	8 414	2 586	2 712	2 794	2 850
Prêts hypothécaires	17 035	18 531	19 671	21 410	4 982	5 376	5 705	6 187
Prêts sur polices	1 851	2 066	2 212	2 512	584	621	642	699
Valeurs mobilières	34 473	36 934	40 396	41 417	9 156	9 951	10 834	11 435
2. <i>Passif :</i>								
Réserves mathématiques	57 474	62 328	67 189	72 785	16 170	17 350	18 650	19 970
Réserves pour sinistres à régler	295	305	307	367	64	77	81	88
Réserve technique de participation	18	8	23	62	13	17	21	21
Fonds de bénéfices aux assurés participants	548	597	697	767	90	120	130	95
Réserve de garantie	4	3	4	11	1	32	1	1
B. Comptes de pertes et profits :								
1. <i>Débit :</i>								
Prestations (2)	4 559	4 924	5 292	5 472	1 082	1 219	1 266	1 346
Augmentation de la réserve mathématique	4 909	5 331	4 864	4 606	1 176	1 179	1 201	1 321
2. <i>Crédit :</i>								
Primes échues	8 552	9 463	9 559	9 824	2 413	2 612	2 725	2 844
Produits des placements	3 194	3 545	3 955	4 363	941	1 046	1 148	1 275
3. <i>Solde créditeur net</i>	683	1 026	1 159	976	355	183	217	251

 (1) Immeubles, mobilier, matériel, frais de 1^{er} établissement.

(2) Capitaux payés, arrérages de rentes, rachats payés.

24. — Assurance obligatoire de la responsabilité civile en matière de véhicules automoteurs.

(Source : Min. des Affaires Econ. - Contrôle des Assurances.)

SPECIFICATIONS	1961	1962	1963	1964	1965	1966	1967	1968	1969	1970
1 000 000 F										
Services publics d'autobus, services spéciaux d'autobus, services d'autocars										
<i>Affaires directes.</i>										
Nombre de véhicules assurés (× 1 000) ...	4,8	5,4	6,8	8,0	9,1	9,8	11,7	11,8	12,6	13,6
Primes émises	81,9	91,3	101,5	130,0	167,4	187,3	201,6	211,3	220,5	236,4
Montant des sinistres payés	54,7	62,1	62,6	96,1	87,2	99,9	117,3	103,9	111,4	127,3
Evaluation des sinistres en suspens	126,7	147,3	201,9	210,0	220,2	289,5	278,3	315,7	319,2	360,9
Réserves pour risques en cours	7,5	9,0	12,5	19,2	30,4	40,6	48,3	50,4	69,7	63,8
Commissions payées	14,0	14,9	16,8	21,7	21,8	22,9	24,3	26,0	26,4	20,9
Frais généraux	13,7	16,4	17,3	21,5	28,3	31,9	31,0	33,9	32,7	38,9
<i>Affaires cédées en réassurance.</i>										
Primes cédées	19,1	22,1	28,1	44,3	50,4	60,3	63,9	71,2	48,1	43,0
Commissions reçues	5,0	6,1	8,0	12,9	13,6	15,2	16,0	15,7	11,7	10,1
Quote-part des réassureurs dans les sinistres réglés	17,8	13,5	13,8	25,0	28,7	26,0	46,9	29,6	17,1	38,1
Quote-part des réassureurs dans la réserve pour les sinistres à régler	45,5	59,7	122,1	119,5	111,8	140,2	141,5	144,2	120,8	122,6
Quote-part des réassureurs dans la réserve pour les risques en cours	1,9	2,5	9,2	6,8	8,2	11,4	13,7	14,1	8,7	9,6
<i>Affaires acceptées en réassurance.</i>										
Primes acceptées	8,4	9,3	13,1	17,1	14,7	16,9	21,0	16,3	17,8	19,3
Commissions payées	2,4	2,6	4,0	5,0	4,2	4,4	5,7	4,3	4,7	3,0
Quote-part dans les sinistres réglés	7,5	6,8	12,6	10,4	9,8	11,0	10,9	14,4	5,7	13,7
Quote-part dans la réserve pour les sinistres à régler	28,5	30,9	55,3	58,2	60,5	58,4	58,7	54,6	56,0	50,6
Quote-part dans la réserve pour les risques en cours	0,8	0,8	1,1	2,0	1,4	2,0	2,1	1,8	2,0	3,9

Taxis et voitures de louage

<i>Affaires directes.</i>										
Nombre de véhicules assurés (× 1 000) ...	7,0	7,2	7,7	7,8	7,7	7,8	7,5	7,4	7,6	8,0
Primes émises	44,9	45,8	49,2	62,8	63,3	71,6	73,3	81,3	82,9	95,7
Montant des sinistres payés	42,5	43,7	50,0	55,3	52,6	69,9	59,2	59,5	60,4	63,2
Evaluation des sinistres en suspens	80,5	82,0	87,7	105,3	156,0	121,3	124,5	130,4	135,9	157,1
Réserves pour les risques en cours	16,9	17,5	18,2	23,1	23,8	29,0	27,2	32,7	37,2	39,0
Commissions payées	7,9	7,5	7,5	8,8	8,1	8,7	8,8	9,5	10,4	11,2
Frais généraux	7,0	8,3	8,1	10,3	10,1	13,4	12,6	12,7	13,2	16,0
<i>Affaires cédées en réassurance.</i>										
Primes cédées	13,6	13,5	13,9	22,0	22,3	24,1	25,4	27,9	19,9	18,0
Commissions reçues	3,8	3,9	3,9	6,4	5,5	5,8	6,1	6,5	4,4	4,3
Quote-part des réassureurs dans les sinistres réglés	11,5	13,7	15,2	16,7	13,1	20,0	19,1	19,7	10,8	10,6
Quote-part des réassureurs dans la réserve pour les sinistres à régler	30,4	28,2	29,9	37,2	43,1	45,4	51,7	53,0	33,1	40,8
Quote-part des réassureurs dans la réserve pour les risques en cours	4,5	4,0	4,5	7,3	6,6	7,5	8,1	8,8	5,9	5,2
<i>Affaires acceptées en réassurance.</i>										
Primes acceptées	2,8	2,4	2,6	2,9	2,4	2,5	2,6	2,3	2,3	2,2
Commissions payées	0,9	0,7	0,8	0,9	0,7	0,7	0,7	0,6	0,6	0,6
Quote-part dans les sinistres réglés	2,6	3,0	2,3	4,6	1,7	2,3	2,4	1,1	2,4	2,1
Quote-part dans la réserve pour les sinistres à régler	11,3	11,3	12,6	12,9	13,6	10,4	10,3	8,5	7,9	6,0
Quote-part dans la réserve pour les risques en cours	1,0	0,7	0,9	0,8	0,7	0,8	0,8	0,6	0,8	0,8

24. — Assurance obligatoire de la responsabilité civile en matière de véhicules automoteurs (suite).

SPÉCIFICATIONS	1961	1962	1963	1964	1965	1966	1967	1968	1969	1970
1 000 000 F										
Transports de choses pour compte de tiers										
<i>Affaires directes.</i>										
Nombre de véhicules assurés (× 1 000) ...	24,3	28,1	30,3	31,7	30,9	30,1	30,5	31,1	33,2	35,0
Primes émises	259,2	283,1	314,2	385,9	488,1	543,4	612,4	659,3	783,6	893,0
Montant des sinistres payés	179,8	215,1	259,2	321,2	335,4	359,2	374,1	409,2	440,5	474,5
Evaluation des sinistres en suspens	363,3	410,7	498,0	589,6	656,5	743,9	862,4	938,2	1 090,8	1 218,0
Réserves pour les risques en cours	98,6	112,4	125,6	144,3	187,3	205,8	221,1	261,9	315,0	348,1
Commissions payées	45,3	48,8	55,4	64,6	67,4	69,1	71,1	82,2	107,3	106,2
Frais généraux	41,4	47,8	55,2	64,8	83,9	91,3	95,5	108,7	106,2	136,8
<i>Affaires cédées en réassurance.</i>										
Primes cédées	75,6	79,4	93,2	110,9	136,2	156,9	158,6	156,6	122,4	127,9
Commissions reçues	20,4	21,5	25,5	28,9	41,9	37,8	37,4	35,0	23,7	26,4
Quote-part des réassureurs dans les sinistres réglés	62,1	71,4	82,5	97,9	116,9	113,9	117,4	126,0	96,7	84,5
Quote-part des réassureurs dans la réserve pour les sinistres à régler	149,4	166,0	180,4	231,0	254,9	308,0	317,3	351,8	296,0	305,2
Quote-part des réassureurs dans la réserve pour les risques en cours	23,5	22,7	26,0	32,6	41,2	52,5	48,5	45,0	36,5	35,7
<i>Affaires acceptées en réassurance.</i>										
Primes acceptées	10,2	6,9	6,7	4,5	3,7	4,5	7,9	3,3	5,9	3,3
Commissions payées	3,1	2,0	2,0	1,5	0,9	1,5	2,7	1,0	1,9	0,8
Quote-part dans les sinistres réglés	7,7	6,4	5,7	3,4	2,3	2,8	5,4	4,0	2,9	2,1
Quote-part dans la réserve pour les sinistres à régler	12,7	18,8	10,3	9,2	8,2	9,7	14,5	6,9	13,1	11,8
Quote-part dans la réserve pour les risques en cours	4,2	2,5	2,6	1,9	2,3	2,0	3,2	1,5	1,9	1,7
Transports de choses pour compte propre										
<i>Affaires directes.</i>										
Nombre de véhicules assurés (× 1 000) ...	322,8	343,7	369,7	379,5	386,0	391,8	395,6	393,3	418,1	426,4
Primes émises	1 102,7	1 167,3	1 263,3	1 351,1	1 629,6	1 739,6	1 802,8	1 924,0	2 122,3	2 252,7
Montant des sinistres payés	700,2	771,7	821,8	1 024,0	1 014,0	1 042,3	1 125,0	1 168,5	1 169,4	1 308,6
Evaluation des sinistres en suspens	1 230,3	1 400,1	1 604,9	1 753,5	1 932,2	2 078,7	2 265,1	2 424,2	2 695,8	2 976,0
Réserves pour les risques en cours	445,3	464,4	495,3	539,3	657,4	696,6	722,7	791,5	898,0	954,6
Commissions payées	235,0	248,4	269,6	288,8	300,9	305,9	303,5	336,7	363,8	362,8
Frais généraux	172,3	186,3	207,2	221,0	273,1	301,8	310,1	326,3	332,3	370,9
<i>Affaires cédées en réassurance.</i>										
Primes cédées	320,6	342,7	380,7	388,0	461,7	428,4	364,9	390,5	346,1	373,0
Commissions reçues	89,6	98,0	108,4	109,2	161,1	107,0	85,1	88,4	64,6	71,0
Quote-part des réassureurs dans les sinistres réglés	233,6	260,9	256,8	328,4	306,2	346,7	283,3	307,6	225,1	232,9
Quote-part des réassureurs dans la réserve pour les sinistres à régler	448,8	510,2	581,3	661,3	746,3	698,8	734,7	730,6	709,2	711,6
Quote-part des réassureurs dans la réserve pour les risques en cours	109,8	111,6	187,3	127,5	152,5	142,8	118,1	111,8	117,6	98,8
<i>Affaires acceptées en réassurance.</i>										
Primes acceptées	18,5	26,8	21,6	19,8	19,8	24,8	23,4	17,0	24,1	23,7
Commissions payées	5,5	8,3	7,2	6,8	5,7	7,5	7,5	5,1	7,4	6,8
Quote-part dans les sinistres réglés	11,1	20,8	17,4	14,7	12,7	20,4	16,2	12,3	15,1	16,0
Quote-part dans la réserve pour les sinistres à régler	21,6	33,2	28,5	32,1	36,5	40,9	38,2	39,8	45,9	42,6
Quote-part dans la réserve pour les risques en cours	7,2	9,7	9,2	8,3	9,5	11,3	10,7	8,0	10,6	11,3

24. — Assurance obligatoire de la responsabilité civile en matière de véhicules automoteurs (suite).

SPÉCIFICATIONS	1967	1968	1969	1970
1 000 000 F				
Voitures ⁽¹⁾				
<i>Affaires directes.</i>				
Nombre de véhicules assurés (× 1 000)	1 485,9	1 646,8	1 791,3	1 915,6
Primes émises	5 953,2	7 061,6	8 403,8	9 182,8
Montant des sinistres payés	3 361,0	3 591,7	3 965,0	4 645,5
Evaluation des sinistres en suspens	6 757,5	7 930,2	9 573,7	11 777,5
Réserves pour les risques en cours	2 370,0	2 813,3	3 430,2	3 822,3
Commissions payées	1 140,7	1 406,5	1 653,9	1 801,1
Frais généraux	1 000,6	1 132,6	1 192,6	1 474,0
<i>Affaires cédées en réassurance.</i>				
Primes cédées	1 482,6	1 540,4	1 583,1	1 442,6
Commissions reçues	354,8	369,3	293,9	352,1
Quote-part des réassureurs dans les sinistres réglés	987,9	984,9	838,2	950,6
Quote-part des réassureurs dans la réserve pour les sinistres à régler	2 252,6	2 502,6	2 490,5	2 957,9
Quote-part des réassureurs dans la réserve pour les risques en cours	432,6	450,9	456,1	440,0
<i>Affaires acceptées en réassurance.</i>				
Primes acceptées	113,5	102,7	128,6	259,1
Commissions payées	33,7	52,0	40,7	66,5
Quote-part dans les sinistres réglés	59,1	59,2	64,5	143,3
Quote-part dans la réserve pour les sinistres à régler	206,1	198,4	245,9	251,0
Quote-part dans la réserve pour les risques en cours	46,8	47,1	69,1	34,5
Motos et cyclomoteurs ⁽¹⁾				
<i>Affaires directes.</i>				
Nombre de véhicules assurés (× 1 000)	421,9	403,0	403,8	424,9
Primes émises	281,2	268,6	274,4	273,9
Montant des sinistres payés	191,1	195,4	168,1	180,5
Evaluation des sinistres en suspens	532,3	594,5	579,2	737,7
Réserves pour les risques en cours	136,9	136,4	122,0	122,4
Commissions payées	56,3	55,0	55,6	55,6
Frais généraux	48,4	44,2	42,6	51,7
<i>Affaires cédées en réassurance.</i>				
Primes cédées	58,0	56,7	56,2	47,8
Commissions reçues	16,5	15,1	12,0	12,3
Quote-part des réassureurs dans les sinistres réglés	54,1	42,7	31,0	46,0
Quote-part des réassureurs dans la réserve pour les sinistres à régler	139,1	159,0	159,9	189,0
Quote-part des réassureurs dans la réserve pour les risques en cours	33,4	15,3	20,4	13,4
<i>Affaires acceptées en réassurance.</i>				
Primes acceptées	2,7	1,9	2,5	2,2
Commissions payées	1,4	0,5	0,7	0,6
Quote-part dans les sinistres réglés	3,2	1,9	1,9	1,2
Quote-part dans la réserve pour les sinistres à régler	9,3	9,1	9,4	8,8
Quote-part dans la réserve pour les risques en cours	1,3	0,9	1,1	1,0

(1) L'A.R. du 5 juillet 1967 a étendu le contrôle de l'Etat à l'assurance de la responsabilité civile en matière de voitures pour tourisme et affaires et de motos et cyclomoteurs.

24. — Assurance obligatoire de la responsabilité civile en matière de véhicules automoteurs (suite).

Valeurs représentatives des réserves techniques

SPÉCIFICATIONS	1962	1963	1964	1965	1966	1967	1968	1969
1 000 000 F								
Fonds publics	2 504	2 507	2 757	3 091	3 324	7 598	8 719	9 306
Valeurs du secteur privé	541	632	667	831	959	2 346	3 194	4 211
Immeubles	529	642	751	853	847	2 172	2 628	3 188
Prêts hypothécaires	324	328	349	259	294	906	1 235	1 475
Divers	65	81	99	128	89	404	186	191
Total:	3 963	4 190	4 623	5 162	5 513	(1) 13 426	15 962	18 371

(1) La différence par rapport à 1966 est due à l'extension du contrôle aux branches «tourisme et affaires» et «motos et cyclomoteurs» (A.R. du 5-7-1967).

25. — Opérations de capitalisation.

(Source : Min. des Affaires Écon. — Contrôle des Assurances.)

RUBRIQUES	1962	1963	1964	1965	1966	1967	1968	1969
1 000 000 F								
Primes encaissées :	189,5	175,0	59,4	58,4	61,4	103,6	70,1	65,1
Valeur nominale des contrats souscrits :	1 209,4	1 341,9	1 304,0	1 324,0	1 344,4	1 318,6	1 326,6	1 294,1
a) Capitalisation pure	1 159,6	1 293,9	1 258,3	1 282,0	1 306,0	1 283,9	1 298,6	1 272,8
b) Capitalisation immobilière ..	49,8	48,0	45,7	42,0	38,4	34,7	28,0	21,3
Réserves mathématiques :	632,3	783,4	756,9	755,2	730,9	639,4	580,9	543,9
a) Capitalisation pure	597,6	748,3	721,1	721,0	698,3	609,5	555,8	522,2
b) Capitalisation immobilière ..	34,7	35,1	35,8	34,2	32,6	29,9	25,1	21,7
Cautionnement :	7,3	8,4	10,6	10,7	9,6	10,1	10,4	10,8
Valeurs mises en garantie des réserves mathématiques :	695,7	833,0	796,4	768,4	777,4	695,4	623,8	606,4
a) Fonds publics	161,6	186,2	171,8	128,5	139,0	137,8	124,1	111,1
b) Valeurs mobilières du secteur privé	4,1	6,2	8,7	3,4	3,6	4,0	3,8	3,8
c) Immeubles	24,7	18,2	24,2	78,1	74,1	76,0	70,7	66,1
d) Prêts hypothécaires	492,7	606,6	577,7	553,0	556,0	471,8	419,9	422,0
e) Prêts sur police	2,9	2,5	2,6	2,7	3,3	3,0	2,5	2,3
f) Divers	9,7	13,3	11,4	2,7	1,4	1,7	1,6	0,1
g) Organisations internationales	—	—	—	—	—	1,1	1,2	1,0

26. — Prêts hypothécaires par intervention.

(Source : Min. des Affaires Econ. — Contrôle des Assurances.)

SPÉCIFICATIONS	1962	1963	1964	1965	1966	1967	1968	1969
1 000 000 F								
Valeur nominale des prêts :	1 203,3	1 202,4	1 322,3	1 437,2	1 594,4	1 783,3	1 901,9	1 972,8
Fonds de reconstitution	189,7	193,0	198,9	203,5	213,2	214,8	233,7	249,1
Cautionnements	3,1	2,9	2,9	3,8	3,3	3,9	4,0	4,2
Total:	192,8	195,9	201,8	207,3	216,5	218,7	237,7	253,3
<i>Valeurs représentatives.</i>								
Fonds publics	35,2	39,7	40,9	35,0	40,6	42,9	45,8	45,0
Valeurs du secteur privé	0,1	—	—	2,0	2,0	2,0	0,1	0,2
Immeubles	8,1	12,0	15,2	16,6	28,7	38,8	30,9	34,4
Prêts hypothécaires	170,8	163,5	164,9	162,6	154,2	158,9	176,1	180,8
Divers	3,2	2,8	1,0	2,0	1,6	2,1	2,2	2,2
Organisations internationales	—	—	—	—	—	0,3	0,3	0,5
Total:	217,4	218,0	222,0	218,2	227,1	245,0	255,4	263,1

27. — Fonds communs de placement.

A. — Fonds communs belges.

I. Nombre et composition des Fonds communs. — Situation au 31 décembre.

(Source : Commission bancaire.)

SPÉCIFICATIONS	1961	1962	1963	1964	1965	1966	1967	1968	1969
Nombre de sociétés de gestion	5	5	5	5	5	5	6	6	5
Nombre de fonds	10	9	9	9	8	10	10	10	10
1 000 000 F									
Répartition des actifs :									
a) liquidités	233	339	242	280	279	307	289	212	661
b) valeurs mobilières	5 387	4 824	5 371	5 416	4 649	4 091	4 395	4 958	4 264
1. classées selon leur nature (1)									
valeurs à revenu variable ...	3 758	2 982	3 453	3 421	2 710	2 147	2 622	2 972	2 741
valeurs à revenu fixe	1 629	1 842	1 918	1 995	1 939	1 944	1 773	1 986	1 523
2. classées par nationalité (2)									
valeurs belges	1 462	1 552	1 804	2 040	1 922	1 688	1 610	1 394	1 146
valeurs étrangères	3 925	3 272	3 567	3 376	2 727	2 403	2 785	3 564	3 118
c) total des actifs	5 620	5 163	5 613	5 696	4 928	4 398	4 684	5 170	4 925

II. Evolution, en capital et en revenus, des fonds communs

1 000 000 F

A. Evolution en capital.									
Souscriptions reçues (3)	454	235	346	197	33	80	103	224	385
Remboursements effectués	— 247	— 244	— 205	— 217	— 791	— 248	— 194	— 142	— 216
Commissions de gestion prélevées ..	— 16	— 13	— 15	— 24	— 19	— 19	— 19	— 21	— 21
Apports nets	+ 191	— 22	+ 126	— 44	— 777	— 187	— 110	+ 61	+ 148
Actifs mis en gestion (4)	5 040	5 543	5 220	5 546	4 878	4 633	4 110	4 583	5 154
Valeur d'inventaire globale en capital au 31 décembre	5 565	5 097	5 590	5 655	4 820	4 220	4 521	5 006	4 751
Variation de la valeur d'inventaire en capital (5)	+ 716	— 469	+ 496	+ 65	— 835	— 600	+ 301	+ 484	— 255
Plus-value ou moins-value en capital (6)	+ 525	— 446	+ 370	+ 109	— 58	— 413	+ 411	+ 423	— 403
B. Evolution en revenus.									
Revenus encaissés (7)	176	182	184	192	195	178	164	169	188
Commissions de gestion prélevées ..	— 14	— 12	— 13	— 2	— 2	— 1	— 2	— 2	— 2
Revenus distribuables	162	170	171	190	193	177	162	167	186

B. — Fonds communs étrangers.

SPÉCIFICATIONS	1961	1962	1963	1964	1965	1966	1967	1968	1969
Nombre de fonds (8)	7	8	8	8	10	13	13	14	13
Souscriptions nettes (1 000 000 F) (9) ..	959	277	188	144	63	608	781	2 158	2 309

(1) Selon les critères adoptés par les sociétés de gestion des fonds.

(2) Selon la nationalité de la société, de l'association ou de la collectivité créatrice des titres.

(3) Non compris les proratas de revenus, frais, impôts et commissions payés en plus de la valeur d'inventaire en capital des parts acquises.

(4) Valeur d'inventaire globale au 31 décembre précédent plus les apports nets de l'année.

(5) Différence entre les valeurs d'inventaire globale en capital au 31 décembre de l'année en cours et de l'année précédente.

(6) Valeur d'inventaire globale en capital au 31 décembre déduction faite des actifs mis en gestion, soit la variation de la valeur d'inventaire en capital moins les apports nets.

(7) Y compris les proratas de revenus payés par les souscripteurs.

(8) Fonds dont les parts font l'objet d'une émission publique en Belgique.

(9) Recueillies en Belgique.

28. — Emissions d'actions des sociétés anonymes belges.

(Montants en 1 000 000 F)

ANNÉES	Constitutions				Augmentations de capital				Emissions nettes totales (1)	Réductions de cap.		Dissolutions (2)	
	Nombre	Capital nominal	Montant libéré		Nombre	Montant nominal	Montant libéré			Nombre	Montant nominal	Nombre	Capital nominal
			Total	Espèces			Total	Espèces					
Banques													
1962	3	65,0	65,0	55,0	14	1 036,5	1 036,5	499,5	989,3	—	—	3	84,1
1963	2	57,0	57,0	50,0	6	358,0	358,0	36,2	96,5	—	—	—	—
1964	2	27,8	27,8	15,0	16	1 454,6	1 454,6	667,5	1 396,7	—	—	—	—
1965	2	32,0	32,0	32,0	16	1 561,3	1 561,3	451,8	834,6	—	—	3	480,5
1966	4	54,0	54,0	54,0	15	849,0	849,0	681,5	1 001,5	1	—	6	122,5
1967	2	775,0	775,0	773,0	12	831,0	831,0	813,0	1 631,0	2	15,0	1	10,0
1968	—	—	—	—	17	2 711,0	2 711,0	1 199,3	2 029,8	4	118,4	—	—
1969	2	167,0	167,0	100,0	22	2 136,6	2 136,6	1 762,1	3 015,8	—	—	2	117,0
Assurances													
1962	3	14,6	3,0	3,0	13	114,6	91,0	31,7	34,7	1	12,0	1	5,0
1963	6	93,0	23,6	23,6	12	523,1	505,1	23,0	46,6	2	3,6	—	—
1964	6	50,5	24,1	20,1	13	274,5	248,6	122,9	167,3	1	24,3	1	—
1965	7	98,7	20,9	19,9	19	376,3	326,3	36,0	55,9	1	10,0	1	50,0
1966	1	1,2	0,2	0,2	10	150,3	150,3	34,0	39,2	1	6,0	2	16,2
1967	5	69,5	45,5	8,0	9	136,7	125,3	82,3	99,8	1	2,4	1	10,0
1968	1	5,0	1,0	1,0	38	671,4	650,9	49,5	61,0	4	149,6	2	131,0
1969	4	65,5	25,5	25,5	22	5 319,9	5 282,0	30,4	55,9	4	23,0	3	13,0
Sociétés financières et immobilières													
1962	63	313,9	205,4	167,9	77	1 172,6	1 132,7	447,9	782,1	11	287,8	45	1 355,3
1963	75	440,0	338,4	246,8	72	1 227,2	1 120,9	207,8	527,1	13	110,6	41	387,2
1964	100	501,4	384,7	304,1	118	3 475,8	3 363,9	919,3	1 468,9	14	232,3	53	864,3
1965	93	900,0	703,4	241,6	107	2 006,3	1 848,3	814,4	1 123,5	21	871,6	42	312,8
1966	91	744,2	629,3	254,0	112	5 050,0	4 872,2	609,3	1 194,9	19	426,9	50	1 980,5
1967	98	546,1	473,2	279,7	107	1 431,8	1 242,1	742,9	1 073,3	27	661,5	49	547,9
1968	116	1 462,8	1 258,3	436,6	192	5 282,0	5 022,9	1 123,5	2 729,3	23	690,8	69	868,7
1969	129	1 463,1	1 295,1	393,1	151	4 201,9	3 938,1	1 938,1	2 604,9	29	407,2	64	679,2
Commerce de gros et de détail													
1962	186	425,2	376,0	188,9	132	877,9	810,3	412,2	703,9	18	68,0	92	102,5
1963	204	249,4	205,5	121,5	150	1 572,7	990,9	589,4	711,3	24	193,9	107	114,2
1964	222	317,7	239,9	165,7	170	2 575,5	2 411,9	554,0	928,9	19	104,6	127	242,9
1965	253	334,8	231,8	135,6	173	2 796,2	1 673,7	848,1	1 225,4	16	106,1	148	217,5
1966	280	481,6	314,6	223,9	187	1 425,4	1 299,4	470,9	710,5	13	42,4	126	380,6
1967	251	366,2	269,8	141,1	221	2 509,4	2 416,5	546,5	701,5	27	124,8	123	614,9
1968	333	704,2	547,0	336,9	375	5 776,1	4 933,7	955,2	1 293,4	21	247,0	176	627,4
1969	388	1 003,7	703,8	385,4	307	6 639,6	6 391,5	1 119,5	1 640,9	28	1 324,5	139	1 476,2
Industrie des métaux													
1962	56	5 210,9	1 527,3	1 100,2	84	2 541,3	2 216,2	833,6	1 934,3	8	930,0	28	211,3
1963	57	154,2	81,0	61,5	111	2 217,0	2 051,7	575,2	636,8	16	258,2	52	259,2
1964	76	824,9	627,7	152,9	112	3 080,5	2 985,7	1 659,1	1 896,8	19	383,9	27	123,9
1965	56	572,2	340,4	131,3	168	2 108,7	2 024,1	773,2	957,5	13	338,6	46	959,9
1966	32	65,2	54,9	22,4	114	6 503,7	5 347,6	1 739,9	1 787,4	26	289,1	34	3 115,6
1967	48	196,4	139,6	80,6	106	3 312,4	1 965,6	971,2	1 141,9	18	365,6	44	358,3
1968	41	489,3	386,0	197,7	228	7 136,0	6 244,2	1 400,0	2 672,7	34	677,8	43	511,1
1969	64	2 341,6	2 198,5	136,2	148	3 989,8	3 498,4	1 558,9	1 799,5	17	518,9	52	825,2

(1) Montants libérés en espèces lors des constitutions et augmentations de capital, y compris les primes d'émissions versées en espèces.

(2) Liquidations et fusions.

28. — Emissions d'actions des sociétés anonymes belges (suite).

(Montants en 1 000 000 F)

ANNÉES	Constitutions				Augmentations de capital				Emissions nettes totales (1)	Réductions de cap.		Dissolutions (2)	
	Nombre	Capital nominal	Montant libéré		Nombre	Montant nominal	Montant libéré			Nombre	Montant nominal	Nombre	Capital nominal
			Total	Espèces			Total	Espèces					
Industrie textile													
1962	21	173,7	99,8	58,6	35	248,0	205,3	48,9	109,5	9	229,2	29	178,8
1963	35	145,8	87,9	52,8	55	421,7	352,1	69,4	131,7	9	26,3	31	192,1
1964	29	209,2	158,1	78,3	42	434,0	417,7	145,3	232,2	3	13,7	19	95,1
1965	28	464,1	318,2	83,0	47	675,8	668,5	86,0	170,8	6	65,5	22	96,8
1966	25	86,0	60,7	40,2	41	443,1	423,7	150,5	196,8	11	151,2	25	235,8
1967	21	363,2	359,5	23,2	40	1 193,1	1 182,4	103,3	170,7	9	238,3	24	892,2
1968	18	174,1	157,3	69,1	67	907,8	865,7	134,6	229,1	8	45,3	38	385,8
1969	30	148,0	127,0	64,3	54	493,4	486,2	160,2	241,9	11	82,5	29	214,5
Industrie alimentaire													
1962	14	15,8	15,0	8,4	34	242,6	232,3	85,4	93,7	6	57,6	17	52,0
1963	16	97,4	97,2	20,3	32	593,8	585,7	162,8	183,1	—	—	18	65,5
1964	23	270,7	230,1	29,0	34	435,6	398,2	31,7	63,0	6	75,8	19	167,6
1965	22	89,3	78,9	27,1	54	698,9	649,8	65,8	92,9	4	23,9	18	186,9
1966	25	157,9	85,5	42,5	45	561,5	546,9	142,8	189,8	2	11,9	17	74,4
1967	19	52,6	50,3	4,8	41	435,5	432,9	212,8	250,8	7	42,2	20	146,1
1968	24	529,1	508,9	22,2	105	3 581,2	3 567,8	440,5	462,8	7	116,6	28	360,3
1969	31	318,1	236,8	75,6	61	1 352,8	1 261,4	247,5	439,7	7	97,5	22	315,5
Industrie chimique													
1962	29	402,2	257,1	171,8	40	959,6	725,0	357,4	634,3	8	494,8	20	81,8
1963	23	68,6	40,9	26,4	34	853,0	695,4	184,1	211,0	1	1,0	15	212,5
1964	30	714,2	283,3	182,9	48	923,9	618,7	257,3	452,3	8	347,0	20	238,0
1965	30	485,5	170,2	152,3	71	1 677,4	1 610,2	576,6	806,1	10	154,7	12	58,1
1966	22	258,3	119,9	61,4	52	2 611,2	1 394,8	838,2	899,8	4	18,6	14	71,0
1967	30	10 155,6	8 524,8	49,3	51	3 601,3	3 263,2	1 548,4	2 842,0	6	111,0	18	288,1
1968	20	743,6	733,2	125,4	96	5 199,2	4 355,0	2 443,6	2 580,1	13	52,4	11	321,1
1969	30	1 055,1	345,3	317,0	66	4 681,1	3 222,3	1 261,5	1 666,7	6	22,4	19	202,6
Electricité													
1962	—	—	—	—	12	1 047,1	963,9	115,0	115,0	3	226,2	5	271,3
1963	—	—	—	—	6	1 995,2	1 995,2	1 713,2	1 747,1	—	—	—	—
1964	—	—	—	—	9	2 274,6	2 122,8	1 363,6	1 382,0	1	64,4	1	608,0
1965	—	—	—	—	4	767,9	487,5	71,2	170,4	—	—	1	3,0
1966	—	—	—	—	10	5 001,5	4 657,6	1 474,8	1 843,1	1	169,1	11	6 076,2
1967	—	—	—	—	3	417,5	403,8	384,6	386,1	—	—	—	—
1968	1	100,0	20,0	20,0	6	4 073,7	3 669,0	3 257,0	3 747,7	—	—	—	—
1969	—	—	—	—	5	3 095,0	2 155,0	2 152,5	2 799,5	—	—	—	—
Industrie du papier et industrie graphique													
1962	4	10,5	10,3	1,1	10	330,8	296,5	270,4	271,5	—	—	4	2,6
1963	17	14,4	12,0	3,8	11	162,7	162,7	25,1	28,9	—	—	7	2,6
1964	14	42,1	33,3	9,7	26	785,5	560,4	131,6	158,2	2	25,8	5	13,4
1965	24	81,9	75,8	25,2	34	701,9	670,6	218,1	343,4	3	48,9	13	355,0
1966	13	27,2	16,9	3,1	19	163,2	152,4	95,9	106,3	1	0,2	2	0,9
1967	11	91,4	90,6	1,6	24	575,4	393,5	334,3	351,5	5	109,1	7	55,7
1968	19	432,9	271,0	45,4	49	776,9	739,0	60,2	112,2	6	36,5	12	82,1
1969	10	41,1	35,3	7,5	21	154,4	145,4	44,3	60,8	3	10,4	4	24,2

(1) Montants libérés en espèces lors des constitutions et augmentations de capital, y compris les primes d'émissions versées en espèces.

(2) Liquidations et fusions.

28. — Emissions d'actions des sociétés anonymes belges (suite).

(Montants en 1 000 000 F)

ANNÉES	Constitutions				Augmentations de capital				Emissions nettes totales (1)	Réductions de cap.		Dissolutions (2)	
	Nombre	Capital nominal	Montant libéré		Nombre	Montant nominal	Montant libéré			Nombre	Montant nominal	Nombre	Capital nominal
			Total	Espèces			Total	Espèces					
Industrie de la construction													
1962	18	26,6	22,0	15,6	41	525,4	281,1	122,0	207,6	9	83,0	17	40,9
1963	25	61,6	57,8	18,2	37	366,4	194,1	78,5	96,8	2	2,6	14	40,5
1964	35	78,5	74,3	18,8	44	342,7	340,8	57,8	76,6	4	32,1	13	49,1
1965	24	71,5	65,3	13,7	60	410,5	371,0	103,6	119,3	—	—	9	24,3
1966	26	143,8	81,9	53,1	36	851,0	434,1	158,7	216,9	1	10,0	15	22,0
1967	32	54,9	30,7	20,0	47	367,7	344,2	77,4	98,2	4	63,3	15	22,6
1968	39	119,0	112,0	44,3	101	1 507,9	1 498,5	31,4	75,7	5	28,2	14	73,0
1969	35	150,4	132,9	83,6	80	1 029,1	1 017,3	151,2	237,4	4	13,2	14	31,5
Industrie du verre													
1962	1	250,0	250,0	—	1	10,6	10,6	—	—	—	—	2	1,8
1963	—	—	—	—	5	375,1	315,1	85,0	85,0	1	6,0	2	5,2
1964	2	25,5	5,1	5,1	5	1 205,7	1 196,1	407,6	460,8	1	—	3	259,3
1965	—	—	—	—	5	302,0	252,0	104,8	104,8	—	—	—	—
1966	1	20,0	13,3	1,6	9	302,4	296,3	102,6	104,3	1	108,4	1	2,0
1967	2	58,7	12,7	11,5	4	249,6	249,6	227,1	238,6	—	—	—	—
1968	2	109,7	109,4	—	8	56,0	56,0	4,0	4,2	1	5,2	1	1,0
1969	—	—	—	—	10	462,3	422,3	15,6	15,6	2	114,8	2	124,7
Industrie du ciment et des agglomérés du ciment													
1962	6	13,5	9,5	4,9	10	701,6	701,6	10,4	15,3	—	—	7	109,6
1963	11	30,4	29,2	24,4	13	368,1	355,3	9,8	34,2	1	0,2	2	211,0
1964	10	12,9	10,1	8,1	11	138,0	130,9	61,3	88,7	1	2,9	5	30,2
1965	8	15,5	13,5	9,1	14	123,4	120,7	6,3	27,5	1	1,5	2	3,7
1966	8	56,0	27,6	14,8	14	1 085,8	1 084,0	55,7	70,5	—	—	6	1 581,7
1967	4	9,4	4,0	4,0	8	1 099,1	1 098,8	140,2	144,3	1	0,8	6	118,5
1968	6	64,6	56,6	25,1	20	674,1	673,1	50,7	75,9	1	82,3	3	200,9
1969	14	192,0	109,1	40,9	28	414,9	409,7	77,2	118,2	5	100,6	5	24,0
Transports													
1962	27	43,2	39,8	20,8	24	231,2	136,8	55,1	87,8	3	4,4	12	7,9
1963	25	49,2	32,4	29,3	22	115,1	88,7	21,4	50,7	1	7,3	4	7,4
1964	33	86,5	59,7	25,5	32	221,3	197,3	73,9	103,9	4	9,2	17	20,6
1965	31	70,1	69,7	22,6	31	261,1	162,7	66,5	89,1	2	5,2	14	17,2
1966	26	180,0	106,2	52,4	34	207,6	168,6	84,7	137,6	2	11,0	19	113,0
1967	32	58,3	41,6	29,9	25	218,7	129,4	72,1	102,0	7	43,2	22	345,0
1968	47	285,0	146,5	78,4	72	449,7	421,3	30,4	110,3	3	7,7	31	85,7
1969	71	331,8	303,8	122,6	56	476,5	439,1	88,4	213,4	11	41,8	18	106,1
Total des sociétés anonymes													
1962	562	7 453,5	3 346,1	1 885,6	657	10 804,3	9 458,9	3 541,9	6 332,3	90	2 420,7	389	3 059,8
1963	663	1 679,7	1 219,4	799,3	695	12 279,7	10 814,3	3 962,3	4 889,6	90	701,4	405	1 773,7
1964	729	3 295,7	2 277,3	1 079,3	825	18 608,9	17 358,0	6 789,2	9 298,7	94	1 397,4	445	3 885,0
1965	739	3 468,7	2 324,2	1 022,0	948	16 701,3	13 990,2	4 652,3	6 711,7	89	1 699,8	463	3 442,1
1966	724	2 651,7	1 887,3	943,7	829	26 125,7	22 541,5	7 042,9	9 024,1	102	1 346,7	454	14 179,7
1967	756	14 566,9	12 538,5	1 514,9	806	17 305,2	14 812,7	6 438,6	9 502,4	132	1 914,3	458	3 707,8
1968	930	5 947,4	4 806,8	1 596,4	1 712	43 080,3	39 087,4	11 637,6	16 854,4	159	2 440,5	552	4 186,9
1969	1 174	8 121,9	6 310,5	2 125,7	1 238	36 632,9	32 778,5	11 313,0	16 015,7	150	3 099,4	490	4 556,8

(1) Montants libérés en espèces lors des constitutions et augmentations de capital, y compris les primes d'émissions versées en espèces.

(2) Liquidations et fusions.

29. — Emissions des sociétés belges de personnes à responsabilité limitée.

(Montants en 1 000 000 F)

ANNÉES	Constitutions				Augmentations de capital				Emissions nettes totales (1)	Réductions de cap.		Dissolutions (2)	
	Nombre	Capital nominal	Montant libéré		Nombre	Montant nominal	Montant libéré			Nombre	Montant nominal	Nombre	Capital nominal
			Total	Espèces			Total	Espèces					
Commerce de gros et de détail													
1962	740	240,6	217,7	110,4	106	116,1	111,7	30,3	140,9	5	2,7	259	182,3
1963	712	230,9	210,2	111,5	102	137,2	131,4	37,7	149,4	9	4,9	311	105,4
1964	724	242,0	225,9	122,0	108	157,1	145,9	41,5	163,5	10	6,4	277	137,4
1965	861	293,5	276,8	137,7	135	254,7	252,0	40,7	179,8	12	10,3	328	113,8
1966	950	346,8	324,4	139,1	127	182,3	174,7	42,6	181,8	7	5,3	307	125,8
1967	849	350,8	332,1	173,4	155	164,0	149,9	51,6	226,7	10	25,6	365	147,6
1968	796	420,8	394,6	260,8	344	645,5	637,2	56,3	319,2	9	9,5	201	125,4
1969	911	480,5	440,8	273,4	222	396,4	390,1	62,1	336,5	7	7,4	380	215,0
Industrie des métaux													
1962	107	86,2	82,8	12,6	22	32,8	28,0	5,8	18,5	1	0,2	31	38,5
1963	84	63,3	60,4	22,7	22	66,9	63,4	7,0	29,7	1	4,8	34	21,6
1964	70	34,8	33,2	15,9	28	47,6	41,8	2,2	18,2	5	5,9	40	48,1
1965	118	68,2	63,7	18,1	26	1 215,0	1 215,0	4,5	22,7	5	42,7	39	23,4
1966	88	69,6	68,5	17,4	16	18,0	16,5	8,0	25,5	1	0,5	43	47,2
1967	79	68,8	65,7	17,3	35	46,0	46,0	12,2	30,7	1	0,4	42	32,0
1968	64	61,7	60,7	17,4	70	385,9	385,3	10,1	27,6	2	1,9	38	49,2
1969	111	94,1	88,5	34,6	39	105,5	102,1	9,7	44,3	2	2,0	40	1 669,5
Industrie textile													
1962	92	82,4	80,4	13,5	13	38,7	19,6	6,3	19,8	3	2,9	26	13,3
1963	65	50,4	45,0	17,5	11	7,5	7,5	1,5	19,1	1	0,5	43	48,6
1964	90	73,9	71,1	19,6	10	9,6	9,6	4,4	24,3	2	2,0	37	36,5
1965	93	149,5	147,9	25,0	20	113,5	113,5	5,0	30,1	3	16,5	49	63,6
1966	70	63,5	58,4	14,6	12	25,8	25,8	11,3	26,0	3	5,5	25	11,1
1967	58	48,9	48,5	12,5	15	28,9	25,5	9,3	26,7	1	0,9	45	117,5
1968	46	77,2	74,3	15,1	58	286,0	278,0	4,7	19,8	3	5,9	36	55,7
1969	68	66,3	61,5	27,2	24	52,6	51,6	1,7	28,9	3	2,7	53	48,0
Industrie alimentaire													
1962	48	33,9	32,5	10,6	7	3,6	3,4	1,1	12,0	1	6,0	16	6,7
1963	45	27,1	25,9	5,7	14	55,0	49,5	1,1	7,0	—	—	15	42,1
1964	35	20,3	20,3	7,0	6	2,7	2,7	1,7	8,7	1	0,7	29	139,2
1965	39	58,7	56,1	11,0	10	11,9	11,9	1,5	12,5	7	5,1	25	31,1
1966	36	48,5	44,8	12,6	15	26,0	26,0	2,7	15,3	2	2,5	26	41,3
1967	35	47,5	44,2	11,7	10	35,6	35,6	6,7	18,4	2	3,4	31	59,6
1968	29	48,9	45,6	12,1	31	237,4	237,4	13,9	26,0	3	2,5	29	157,3
1969	29	42,5	42,2	8,7	20	92,1	82,1	12,9	21,6	3	8,5	32	102,6
Industrie du bois													
1962	48	25,1	25,0	9,5	6	1,0	1,0	0,6	10,2	—	—	18	4,6
1963	55	35,5	34,0	6,0	8	12,3	11,9	5,5	11,4	—	—	17	6,6
1964	70	52,8	52,0	13,8	10	13,5	13,5	1,1	14,9	1	0,7	25	13,5
1965	68	45,5	43,8	11,2	11	43,8	43,8	2,4	13,6	—	—	15	3,2
1966	53	59,1	57,6	6,9	8	3,9	3,9	3,4	10,4	—	—	21	7,9
1967	56	44,1	43,6	10,9	11	15,0	11,8	8,1	19,0	1	1,3	22	18,4
1968	47	50,1	50,0	10,8	35	68,9	68,4	2,9	13,8	—	—	22	16,2
1969	61	66,1	62,6	21,8	23	65,7	65,4	1,2	23,0	—	—	36	31,6

(1) Montants libérés en espèces lors des constitutions et augmentations de capital, y compris les primes d'émissions versées en espèces.

(2) Liquidations et fusions.

29. — Emissions des sociétés belges de personnes à responsabilité limitée (suite).

(Montants en 1 000 000 F)

ANNÉES	Constitutions				Augmentations de capital				Emissions nettes totales (1)	Réductions de cap.		Dissolutions (2)	
	Nombre	Capital nominal	Montant libéré		Nombre	Montant nominal	Montant libéré			Nombre	Montant nominal	Nombre	Capital nominal
			Total	Espèces			Total	Espèces					
Industrie de la construction													
1962	149	97,0	94,0	23,5	49	121,3	116,7	7,3	30,8	—	—	26	7,8
1963	152	59,5	57,7	23,2	59	73,3	57,6	11,5	34,7	4	6,4	33	34,0
1964	191	95,6	93,8	34,0	54	65,0	55,7	16,2	50,2	5	9,5	39	25,0
1965	155	143,7	130,3	37,7	91	142,1	128,2	20,0	58,0	2	4,9	37	27,9
1966	163	130,8	128,8	31,6	59	107,4	91,5	15,5	47,2	3	0,7	50	37,3
1967	145	107,3	95,0	32,2	64	84,8	72,0	18,5	50,7	—	—	38	22,1
1968	128	95,3	88,6	47,9	120	372,5	367,8	34,4	88,2	5	7,1	53	34,6
1969	142	136,8	123,6	67,1	96	173,8	160,0	39,5	106,6	3	4,6	50	66,1
Transports													
1962	156	55,8	53,9	18,7	10	1,6	1,6	0,9	19,5	3	1,4	30	10,2
1963	210	53,0	50,6	17,7	22	11,4	11,1	2,1	19,7	1	0,2	22	3,3
1964	210	64,7	63,4	25,9	18	10,1	8,1	3,1	29,1	4	1,3	28	8,4
1965	209	50,6	49,5	19,9	23	52,7	52,4	2,8	22,8	2	1,0	30	15,9
1966	251	82,6	78,9	21,5	22	13,9	13,9	2,4	24,0	4	5,4	34	35,9
1967	175	58,8	58,1	23,5	31	34,5	34,5	6,0	29,5	1	0,5	30	11,2
1968	126	63,3	62,5	25,4	44	85,5	83,8	6,6	32,0	2	2,2	42	49,8
1969	183	78,8	78,0	39,7	29	50,4	50,1	1,9	41,7	1	0,6	48	68,3
Total des sociétés de personnes à responsabilité limitée													
1962	2 087	891,6	839,5	307,5	316	421,9	385,9	74,4	382,3	23	19,6	651	332,5
1963	1 989	728,6	673,3	292,8	351	500,2	467,4	101,0	394,2	27	26,4	737	351,2
1964	2 204	873,4	826,1	364,1	351	437,7	405,9	111,4	476,0	38	39,1	771	597,7
1965	2 459	1 204,0	1 139,5	402,6	445	1 962,2	1 940,5	117,2	521,9	37	89,3	840	505,6
1966	2 540	1 141,7	1 085,8	398,8	425	674,7	643,7	300,2	700,3	32	33,0	852	483,4
1967	2 318	1 080,0	1 014,8	439,7	515	604,0	559,2	164,7	612,0	29	48,0	916	657,6
1968	1 984	1 207,8	1 150,2	606,0	1 043	2 792,1	2 749,8	203,0	816,9	41	53,1	928	697,6
1969	2 302	1 421,3	1 330,6	727,1	649	1 156,4	1 112,7	165,6	895,0	31	53,0	993	2 396,2

(1) Montants libérés en espèces lors des constitutions et augmentations de capital, y compris les primes d'émissions versées en espèces.

(2) Liquidations et fusions.

30. — Constitutions et dissolutions de sociétés.

Aperçu général.

ANNÉES	Sociétés anonymes soc. en comm. par actions		Sociétés de personnes à responsabilité limitée		Sociétés coopératives		Sociétés en nom collectif		Sociétés en commandite simple	
	Consti- tutions	Disso- lutions	Consti- tutions	Disso- lutions	Consti- tutions	Disso- lutions	Consti- tutions	Disso- lutions	Consti- tutions	Disso- lutions
1962	562	389	2 087	651	139	81	32	78	5	8
1963	663	405	1 989	737	159	121	31	95	2	11
1964	729	445	2 204	771	148	96	20	86	4	11
1965	739	463	2 459	840	122	118	16	81	6	6
1966	724	454	2 540	852	120	102	22	78	5	10
1967	756	458	2 318	916	115	113	24	56	7	7
1968	930	552	1 984	928	141	95	31	61	14	10
1969	1 174	490	2 302	993	147	135	29	52	10	8

31. — Emissions d'obligations et de bons de caisse des sociétés belges par actions.

ANNÉES	Nouvelles émissions (1)		Reliquats (émissions antérieures) (5)	Rembour- sements	Emissions nettes (2)	Nouvelles émissions (1)		Reliquats (émissions antérieures) (5)	Rembour- sements	Emissions nettes (2)
	Nombre (5)	Montant				Nombre (5)	Montant			
Montants en 1 000 000 F										
Banques (Emissions continues)						Métallurgie du fer				
1963	—	2 384,6	—	2 026,8	357,8	4	463,0	—	126,0	337,0
1964	—	1 675,6	—	1 375,6	300,0	1	811,8	—	248,1	563,7
1965	—	2 396,1	—	2 289,5	106,6	2	961,8	—	374,8	587,0
1966	—	3 414,3	—	2 814,3	600,0	1	20,0	—	399,3	— 379,3
1967	—	4 969,7	—	3 458,3	1 511,4	—	—	—	947,3	— 947,3
1968	—	4 968,5	—	2 124,1	2 844,4	2	410,0	—	917,3	— 507,3
1969*	—	5 273,1	—	3 161,2	2 111,9	—	—	—	741,5	— 741,5
Sociétés financières et immobilières						Industrie textile				
1963	52	567,2	35,8	125,0	478,0	6	49,5	—	41,7	7,8
1964	49	1 089,8	15,3	179,0	926,1	—	—	2,2	17,5	— 15,3
1965	51	567,6	42,1	319,3	290,4	17	51,0	1,9	46,1	6,8
1966	51	612,0	28,0	337,2	302,8	8	11,0	5,8	75,5	— 58,7
1967	35	389,6	15,3	330,1	74,8	8	10,3	1,7	32,6	— 20,6
1968	29	464,1	18,0	361,5	120,6	6	9,2	2,9	24,8	— 12,7
1969*	36	1 918,6	35,5	967,2	986,9	7	30,3	4,8	33,7	1,4
Sociétés financières et immobilières (Emissions continues) ⁽³⁾						Industrie alimentaire				
1963	—	11 633,0	—	8 189,7	3 443,3	6	130,8	4,4	52,4	82,8
1964	—	12 676,5	—	9 852,8	2 823,7	2	100,7	11,4	45,3	66,8
1965	—	15 793,2	—	9 180,0	6 613,2	5	29,3	0,5	91,6	— 61,8
1966	—	14 283,4	—	9 486,4	4 797,0	2	76,7	1,7	122,2	— 43,8
1967	—	24 745,4	—	12 535,6	12 209,8	7	34,4	1,3	86,9	— 51,2
1968	—	25 609,4	—	10 184,0	15 425,4	4	10,5	5,3	106,1	— 90,3
1969*	—	24 240,8	—	16 713,9	7 526,9	3	138,5	2,4	62,7	78,2
Commerce de gros et de détail						Industrie chimique				
1963	11	503,2	2,0	98,5	406,7	3	9,5	0,5	113,3	— 103,3
1964	6	25,9	70,1	172,3	— 76,3	5	63,5	—	180,1	— 116,6
1965	7	35,8	5,7	103,7	— 62,2	3	34,6	—	173,5	— 138,9
1966	14	191,2	13,0	93,3	110,9	1	2,5	0,8	109,4	— 106,1
1967	13	75,7	11,8	133,3	— 45,8	1	1,1	—	137,7	— 136,6
1968	9	115,5	21,9	102,9	34,5	3	6,5	—	84,0	— 77,5
1969*	9	559,4	15,7	164,3	410,8	1	3,1	—	58,3	— 55,2
Industrie des fabrications métalliques						Electricité				
1963	15	145,8	5,8	190,0	— 38,4	6	1 857,2	—	442,6	1 414,6
1964	9	143,1	7,6	215,7	— 65,0	4	645,0	305,5	657,1	293,4
1965	9	246,4	4,8	216,8	34,4	7	3 850,0	—	454,0	3 396,0
1966	15	457,4	0,2	221,0	236,6	3	1 600,0	—	521,4	1 078,6
1967	19	317,5	125,0	176,9	265,6	2	1 450,0	—	500,1	949,9
1968	7	53,5	0,1	171,0	— 117,4	1	400,0	—	447,5	— 47,5
1969*	9	84,0	1,2	233,7	— 148,5	3	1 015,0	—	579,9	435,1

(1) Sans les emprunts de conversion et sans les émissions contre paiement en nature.

(2) Emissions nettes : nouvelles émissions + reliquats — remboursements.

(3) Tous les emprunts sous forme d'obligations et de bons de caisse (y compris les émissions non continues) émis par la S.N.C.I. et quelques autres sociétés financières sont repris ci-dessous. A partir de 1966, les émissions en monnaies étrangères de la S.N.C.I. ne sont plus comprises.

31. — Emissions d'obligations et de bons de caisse des sociétés belges par actions (suite).

ANNÉES	Nouvelles émissions (1)		Reliquats (émissions antérieures) (5)	Remboursements	Emissions nettes (2)	Nouvelles émissions (1)		Reliquats (émissions antérieures) (5)	Remboursements	Emissions nettes (2)
	Nombre (5)	Montant				Nombre (5)	Montant			
Montants en 1 000 000 F										
Gaz						Transports				
1963	2	360,0	—	18,7	341,3	—	—	—	72,3	— 72,3
1964	1	150,0	—	19,4	130,6	2	11,8	—	131,5	— 119,7
1965	1	150,0	—	20,3	129,7	—	—	—	135,5	— 135,5
1966	—	—	—	14,6	— 14,6	—	—	—	122,5	— 122,5
1967	1	500,0	—	9,4	490,6	—	—	—	170,6	— 170,6
1968	—	—	—	16,7	— 16,7	—	—	—	206,6	— 206,6
1969*	—	—	—	33,3	— 33,3	—	—	—	149,5	— 149,5
Industrie du papier et industrie graphique						Sociétés avec activité en Belgique				
1963	4	25,6	—	54,8	— 29,2	126	4 590,0	50,5	1 693,2	2 947,3
1964	2	105,0	0,9	82,6	— 23,3	88	3 431,0	416,7	2 560,0	1 287,7
1965	—	—	—	44,4	— 44,4	113	5 952,0	176,9	2 286,1	3 842,8
1966	1	3,0	—	46,5	— 43,5	114	3 079,4	53,6	2 290,0	843,0
1967	1	25,0	—	49,3	— 24,3	97	2 973,5	157,1	2 947,2	183,4
1968	—	—	—	33,0	— 33,0	75	1 634,0	49,8	2 682,0	— 998,2
1969*	—	—	—	9,6	— 9,6	87	6 439,0	61,7	3 269,7	3 231,0
Industrie du charbon						Sociétés avec activité en Belgique (Emissions continues) ⁽⁸⁾				
1963	—	—	—	145,4	— 145,4	—	14 046,4	—	10 219,7	3 826,7
1964	2	170,0	—	83,3	— 86,7	—	14 378,5	—	11 232,3	3 146,2
1965	—	—	—	31,3	— 31,3	—	18 216,0	—	11 489,1	6 726,9
1966	—	—	—	25,7	— 25,7	—	17 740,6	—	12 310,7	5 429,9
1967	—	—	—	196,9	— 196,9	—	29 772,9	—	16 047,0	13 725,9
1968	—	—	—	15,2	— 15,2	—	30 637,9	—	12 329,0	18 308,9
1969*	—	—	—	3,4	— 3,4	—	29 559,6	—	19 896,2	9 663,4
Industrie du ciment et des agglomérés du ciment						Sociétés avec activité à l'étranger (Y compris émissions continues)				
1963	5	277,0	—	46,0	231,0	1	0,5	—	263,3	(4) — 262,8
1964	—	—	—	34,4	— 34,4	—	—	1,3	59,0	(4) — 57,7
1965	—	—	—	34,0	— 34,0	1	500,0	—	44,8	(4) 455,2
1966	1	5,0	—	43,5	— 38,5	4	763,6	—	39,9	(4) 723,7
1967	—	—	—	45,4	— 45,4	—	—	86,3	57,2	(4) 29,1
1968	—	—	—	48,5	— 48,5	1	2 000,0	—	51,3	(4) 1 948,7
1969*	2	329,6	0,1	60,9	268,8	1	500,0	—	117,4	(4) 382,6
Industrie du verre						Total des sociétés belges par actions (Y compris émissions continues)				
1963	—	—	—	36,0	— 36,0	127	18 636,8	50,5	12 176,2	6 511,1
1964	1	100,0	—	26,3	73,7	88	17 809,5	418,0	13 851,3	4 376,2
1965	—	—	120,0	21,3	98,7	114	24 668,0	176,9	13 820,0	11 024,9
1966	—	—	—	21,9	— 21,9	118	21 583,7	53,6	14 640,6	6 996,7
1967	1	60,0	—	32,1	27,9	97	32 746,3	243,4	19 051,3	13 938,4
1968	—	—	—	33,2	— 33,2	76	34 271,9	49,8	15 062,3	19 259,4
1969*	—	—	—	44,9	— 44,9	88	36 498,6	61,7	23 283,3	13 277,0

(4) Y compris également les émissions et les remboursements de sociétés précédemment soumises au droit du Congo et du Ruanda-Urundi, mais qui actuellement, suite aux lois du 17 juin 1960 et 14 juin 1962, sont régies par la législation belge sur les sociétés.

(5) Concerne uniquement les émissions non continues.

32. — Créances et dettes dans l'économie belge.

Encours au 31 décembre 1967 et 1968 (chiffres provisoires.)

(Source : Banque Nationale de Belgique.)

SECTEURS	Année	Secteurs nationaux non financiers					Etranger
		Entreprises et particul.	Para-état. d'expl.	Etat (Trésor)	Secteur publ. (autres)	Sécurité sociale	
1 000 000 000 F							
Secteurs nationaux non financiers.							
Entreprises et particuliers	1967	26,0	2,5	2,1	0,1	22,0	—
	1968	27,8	2,7	2,2	0,2	22,7	—
Paraétatiques d'exploitation	1967	27,3	0,8	6,0	0,8	—	9,2
	1968	29,3	0,9	6,1	1,0	0,1	8,8
Etat (Trésor)	1967	145,8	3,8	—	4,7	4,0	39,4
	1968	149,7	5,2	—	3,7	3,3	43,1
Secteur public (autres)	1967	24,4	7,3	1,4	0,3	—	1,2
	1968	27,2	7,1	1,5	0,3	—	1,0
Sécurité sociale	1967	33,7	—	0,5	—	1,0	0,3
	1968	33,3	—	0,6	—	0,9	0,2
Etranger	1967	8,5	2,2	18,9	—	0,8	—
	1968	8,5	2,1	23,1	—	0,9	—
Intermédiaires financiers.							
Organismes monétaires	1967	450,7	1,8	4,2	17,7	0,7	121,1
	1968	492,0	2,0	4,2	21,4	1,0	154,4
Fonds des Rentes	1967	—	—	2,8	—	—	—
	1968	—	—	2,8	—	—	1,2
Caisses d'épargne, sociétés hypoth. et de capitalisation	1967	236,8	1,3	—	0,6	4,4	—
	1968	264,2	1,5	—	0,3	5,4	—
Organismes d'assurance-vie et acc. trav., Fonds de pensions	1967	231,9	—	0,5	—	2,6	17,2
	1968	245,3	—	0,6	—	1,8	18,1
Organismes publics de crédit non monétaires (1)	1967	129,8	1,3	14,4	3,7	6,9	10,7
	1968	147,5	1,4	15,5	4,2	7,7	6,6
Secteurs indéterminés et ajustements	1967	—	2,8	1,4	—	1,8	—
	1968	—	3,6	5,0	—	1,6	—
Total des créances :	1967	1 315,0	23,8	52,2	28,0	44,1	199,0
	1968	1 424,8	26,5	61,6	31,1	45,4	233,5
Solde des créances et des dettes :	1967	+ 721,0	— 64,6	— 493,2	— 128,7	— 14,6	— 61,8
	1968	+ 764,2	— 68,9	— 521,3	— 144,0	— 15,0	— 54,7

SECTEURS	Année	Intermédiaires financiers					Secteurs indéterm. et ajustements	Total des dettes
		Organ. monétaires	Fonds de rentes	Caisses épargne Soc. hypoth. capit.	Ass. vie accid. trav. fonds de pens.	Org. publ. crédit non monet. (1)		
1 000 000 000 F								
Secteurs nationaux non financiers.								
Entreprises et particuliers	1967	153,7	—	158,3	75,0	150,1	4,1	594,0
	1968	180,2	—	179,9	78,9	165,3	0,7	660,6
Paraétatiques d'exploitation	1967	10,7	0,7	6,3	10,3	13,6	2,7	38,4
	1968	11,4	1,2	7,0	10,3	17,0	2,3	36,4
Etat (Trésor)	1967	207,9	6,5	47,3	51,2	22,7	12,1	345,4
	1968	231,5	9,2	48,7	51,0	23,5	14,1	382,9
Secteur public (autres)	1967	12,3	1,0	17,6	10,7	76,2	4,2	150,7
	1968	16,0	1,4	18,4	11,6	84,7	4,8	175,1
Sécurité sociale	1967	0,7	—	1,6	14,3	0,2	6,4	23,2
	1968	0,9	—	1,4	13,2	0,4	9,5	26,4
Etranger	1967	218,2	0,9	2,2	3,6	3,1	2,5	230,8
	1968	240,5	0,9	2,0	4,3	2,9	3,0	253,2
Intermédiaires financiers.								
Organismes monétaires	1967	19,9	0,2	2,5	2,8	0,4	16,1	31,9
	1968	24,9	—	4,1	2,7	1,2	20,0	32,9
Fonds des Rentes	1967	4,2	—	2,0	—	0,1	0,1	6,4
	1968	6,9	—	2,0	—	—	0,1	9,0
Caisses d'épargne, sociétés hypoth. et de capitalisation	1967	0,1	—	0,1	3,4	0,2	3,8	7,6
	1968	0,1	—	0,5	3,9	0,9	4,4	9,0
Organismes d'assurance-vie et acc. trav., Fonds de pensions	1967	—	—	—	0,6	—	2,5	3,1
	1968	—	—	—	0,5	—	3,4	3,9
Organismes publics de crédit non monétaires (1)	1967	18,1	0,3	20,2	40,6	1,2	10,0	80,2
	1968	22,0	0,7	24,3	51,6	2,2	13,8	94,6
Secteurs indéterminés et ajustements	1967	15,8	0,8	9,2	7,5	2,6	—	35,9
	1968	21,5	0,8	10,3	9,6	3,0	—	45,2
Total des créances :	1967	661,7	10,4	267,2	228,9	270,5	64,5	1 433,2
	1968	755,8	14,3	299,6	237,6	301,0	76,1	1 634,4
Solde des créances et des dettes :	1967	+ 23,6	+ 1,2	+ 16,5	— 26,4	+ 4,3	+ 22,6	—
	1968	+ 27,9	+ 1,3	+ 18,4	— 32,1	+ 3,5	+ 20,7	—

(1) S.N.C.I., Créd. Commun. (pour son activité non monétaire), C.N.C.P. (id.), Associations de crédit de la C.N.C.P. (id.), S.N.L., I.N.C.A., O.C.C.H., I.R.G. (pour son activité financée par des moyens non monétaires), S.N.P.P.T. (à l'exclusion de sa caisse d'assurance-vie), Fonds de logement et Fonds d'étude de la Ligue des familles nombreuses.

Revenus et fortune

1. — Revenus nets soumis à l'impôt des personnes physiques par classe de revenus et par province

(1)

CLASSES DE REVENUS (1 000 F)	Exercices	Provinces									Royaume
		Anvers	Brabant	Hainaut	Liège	Limbourg	Luxembourg	Namur	Flandre orientale	Flandre occidentale	
Nombre de déclarations											
— 25	1964	22 473	21 955	16 982	12 877	8 523	2 099	3 597	23 080	19 238	130 824
	1966	25 870	26 818	28 426	17 041	9 117	4 055	6 778	26 790	22 175	167 070
	1968	17 899	19 653	18 717	12 965	5 449	2 517	4 155	16 746	14 936	113 037
25 à — 50	1964	105 921	127 408	84 512	62 872	38 737	15 365	24 060	110 086	93 925	662 886
	1966	73 690	94 136	65 393	47 781	27 195	11 700	17 645	71 932	58 127	467 599
	1968	53 878	69 101	49 925	37 844	17 173	8 502	12 936	51 388	41 885	342 632
50 à — 100	1964	213 804	288 388	176 453	138 281	76 735	26 566	50 249	185 790	137 173	1 293 439
	1966	202 485	275 529	165 767	123 032	82 174	26 721	48 412	194 738	161 889	1 280 747
	1968	167 136	224 266	138 328	101 901	68 013	24 601	40 120	158 760	142 060	1 065 185
100 à — 200	1964	92 926	151 781	74 012	74 095	22 876	9 874	19 654	53 462	39 040	537 720
	1966	149 644	213 851	109 789	107 878	41 275	15 895	30 802	97 988	64 691	831 813
	1968	198 841	270 477	143 587	129 080	61 243	21 214	41 304	148 944	98 358	1 113 048
200 à — 500	1964	21 699	50 468	14 841	15 901	3 766	1 840	4 350	12 692	10 481	136 038
	1966	34 274	75 324	23 332	25 723	6 476	3 089	6 988	20 520	16 277	212 003
	1968	51 246	105 116	34 278	34 923	10 118	4 532	10 606	31 274	24 085	306 178
500 et +	1964	3 953	10 293	2 314	2 722	584	177	693	2 395	1 989	25 120
	1966	6 342	16 270	3 991	4 528	1 132	375	1 216	4 127	3 545	41 526
	1968	7 987	20 662	5 146	5 431	1 350	473	1 507	5 213	4 401	52 170
Total:	1964	460 776	650 293	369 114	306 748	151 221	55 921	102 603	387 505	301 846	2 786 027
	1966	492 305	701 928	396 698	325 983	167 369	61 835	111 841	416 095	326 704	3 000 758
	1968	496 987	709 275	389 981	322 144	163 346	61 839	110 628	412 325	325 725	2 992 250

Revenus totaux nets taxables (1 000 000 F)

— 25	1964	338,8	329,9	255,3	189,2	123,9	31,7	55,3	357,5	293,1	1 974,6
	1966	350,4	370,4	373,4	228,6	118,4	49,5	85,4	360,3	295,0	2 231,5
	1968	239,8	266,7	253,1	175,9	71,8	31,9	55,7	226,9	198,5	1 520,3
25 à — 50	1964	4 090,6	4 949,6	3 274,4	2 429,5	1 494,3	599,1	936,5	4 272,1	3 665,5	25 711,6
	1966	2 852,6	3 664,8	2 505,6	1 840,9	1 056,2	457,9	682,5	2 766,1	2 242,7	18 069,3
	1968	2 102,8	2 713,9	1 936,8	1 472,5	677,8	335,3	507,6	1 997,8	1 630,9	13 375,2
50 à — 100	1964	15 401,2	20 851,4	12 700,9	10 110,2	5 420,3	1 904,5	3 593,2	12 975,8	9 450,8	92 408,4
	1966	15 117,3	20 493,4	12 272,5	9 177,9	6 078,3	1 944,9	3 571,4	14 338,9	11 709,7	94 704,2
	1968	12 764,7	17 078,4	10 480,7	7 707,5	5 214,5	1 827,7	3 042,5	12 084,5	10 820,4	81 021,0
100 à — 200	1964	12 288,8	20 602,2	9 647,4	9 728,0	2 925,9	1 275,7	2 577,8	7 026,6	5 220,3	71 292,9
	1966	19 803,5	29 031,6	14 512,7	14 415,2	5 301,5	2 082,8	4 081,8	12 786,4	8 542,9	110 558,3
	1968	26 898,3	37 106,8	19 275,1	17 604,3	8 007,1	2 817,2	5 569,4	19 738,5	13 006,1	150 022,6
200 à — 500	1964	6 161,4	14 541,4	4 188,2	4 519,4	1 061,2	504,3	1 214,7	3 630,2	3 003,6	38 824,4
	1966	9 682,5	21 798,6	6 586,8	7 288,8	1 799,0	858,1	1 956,1	5 810,9	4 651,8	60 432,5
	1968	14 377,8	30 304,6	9 555,2	9 819,0	2 759,9	1 254,9	2 959,5	8 760,6	6 786,9	86 578,4
500 et +	1964	3 945,7	12 228,0	2 203,4	2 739,4	551,8	172,4	791,0	2 230,2	1 855,5	26 717,5
	1966	6 387,5	17 552,2	3 658,4	4 255,9	1 037,9	312,0	1 261,8	3 876,4	3 391,1	41 733,2
	1968	7 915,8	21 120,7	4 587,6	4 925,6	1 235,4	393,8	1 461,2	4 866,2	4 202,1	50 708,4
Total:	1964	42 226,6	73 502,7	32 269,5	29 715,7	11 577,4	4 487,7	9 168,6	30 492,5	23 488,9	256 929,5
	1966	54 193,8	92 911,0	39 909,3	37 207,2	15 391,2	5 705,1	11 639,0	39 939,0	30 833,2	327 729,0
	1968	64 299,1	108 591,2	46 088,6	41 704,7	17 966,5	6 660,7	13 595,8	47 674,5	36 644,9	383 226,0

(1) Statistique exhaustive.

2. — Revenus nets soumis à l'impôt des personnes physiques par groupe d'activités et classe de revenu ⁽¹⁾

Exercice 1966 - Revenus de 1965.

GROUPES D'ACTIVITÉ	Classes de revenu net à imposer globalement (1 000 F)								Total
	< 30	30 - < 50	50 - < 70	70 - < 100	100 - < 150	150 - < 250	250 - < 500	> 500	
Nombre de personnes ⁽²⁾									
Agriculture, horticulture et activités connexes	35 518	27 026	35 739	22 653	10 018	2 821	666	154	134 595
Industrie, artisanat	32 617	23 987	20 072	31 135	34 045	21 073	9 306	2 939	175 174
Commerce de gros et de détail	61 122	43 088	36 240	38 964	30 604	21 268	10 744	4 284	246 314
Services personnels	26 919	16 723	14 970	14 643	9 555	4 864	1 294	246	89 214
Services aux entreprises ..	4 585	3 497	3 484	5 121	6 712	6 153	4 295	1 675	35 522
Services médicaux	4 175	2 950	729	934	1 575	2 479	5 076	4 731	22 649
Services d'intérêt général .	1 757	1 139	858	1 159	2 099	3 276	2 490	1 712	14 490
Autres services	9 866	6 326	6 479	8 216	10 117	8 214	4 351	1 260	54 829
Associés n.s.d.	3 049	2 471	1 834	2 943	5 091	5 837	5 658	3 467	30 350
Administrateurs	942	372	937	892	2 063	3 613	5 447	6 601	20 867
Salariés	310 363	255 995	381 918	425 881	211 319	26 173	1 663	35	1 613 347
Appointés	104 858	91 672	126 136	206 571	226 495	117 396	39 937	7 835	920 900
Pensionnés	78 758	80 085	46 176	36 985	28 508	16 089	4 877	814	292 292
Personnes sans activité professionnelle	34 668	10 538	6 525	5 753	5 005	4 089	2 698	1 389	70 665
Total:	709 197	565 869	682 097	801 850	583 206	243 345	98 502	37 142	3 721 208

Revenus nets à imposer globalement (1 000 000 F)

Agriculture, horticulture et activités connexes	223	1 081	2 193	1 857	1 181	509	218	210	7 472
Industrie, artisanat	205	901	1 229	2 638	4 149	3 946	3 104	3 216	19 388
Commerce de gros et de détail	543	1 636	2 213	3 270	3 709	3 997	3 648	3 523	22 539
Services personnels	256	642	904	1 220	1 151	906	416	220	5 714
Services aux entreprises ..	39	136	212	437	839	1 188	1 458	1 825	6 134
Services médicaux	38	110	43	79	197	490	1 854	3 883	6 694
Services d'intérêt général .	12	42	53	98	263	633	854	1 862	3 817
Autres services	73	244	396	697	1 248	1 561	1 436	1 190	6 846
Associés n.s.d.	32	94	112	248	628	1 130	1 945	4 053	8 242
Administrateurs	12	15	56	75	255	723	1 953	9 488	12 577
Salariés	4 354	10 220	23 184	35 494	24 595	4 564	506	22	102 939
Appointés	1 413	3 657	7 677	17 603	27 280	21 850	13 237	5 825	98 542
Pensionnés	989	3 169	2 724	3 088	3 405	3 011	1 584	656	18 625
Personnes sans activité professionnelle	299	415	384	480	607	777	923	1 674	5 560
Total:	8 486	22 362	41 380	67 285	69 507	45 284	33 137	37 648	325 090

(1) Résultats obtenus par sondage.

(2) Y compris les aidants.

3. — Rendement des sociétés par actions belges.

ANNÉES	Sociétés recensées			Capital libéré	Réserves	Résultat net de l'exercice		Répartition bénéficiaire		Emprunts obligataires	
	Total	en bénéfice	en perte			Bénéfice	Perte	Dividendes bruts (1)	Tantièmes	En cours au 31 déc.	Coupons bruts payés

1 000 000 F

A. Sociétés ayant leur principale activité en Belgique.

Banques

1962	55	54	1	5 753	5 365	1 784	—	808	70	10 700	447
1963	52	51	1	6 749	5 685	1 917	—	892	60	11 096	514
1964	54	53	1	7 150	6 598	1 996	—	1 006	63	11 066	505
1965	56	54	2	9 477	6 384	2 328	1	1 135	73	11 055	524
1966	55	52	3	9 761	7 661	2 473	3	1 263	74	11 610	541
1967	51	47	4	10 473	9 242	2 410	10	1 340	82	13 129	555
1968	51	49	2	10 783	10 347	2 659	13	1 410	99	15 972	695
1969 (2) .	53	52	1	14 859	11 239	3 108	—	1 644	109	20 331	942

Sociétés financières et immobilières

1962	1 544	1 246	298	33 887	18 887	4 921	539	3 233	164	57 663	2 648
1963	1 558	1 220	338	34 582	19 395	3 702	230	2 327	135	61 639	2 907
1964	1 713	1 332	381	36 318	20 827	3 904	245	2 404	141	65 423	3 121
1965	1 779	1 394	385	37 997	22 045	4 010	342	2 460	142	72 548	3 422
1966	1 820	1 431	389	39 388	23 502	4 489	349	2 567	156	76 304	3 835
1967	1 866	1 423	443	44 809	26 766	4 513	398	2 876	167	88 697	4 124
1968	1 893	1 410	483	48 480	27 959	5 036	524	2 922	162	104 253	5 148
1969 (2) .	1 941	1 465	476	53 897	29 480	5 718	553	3 289	197	112 767	6 336

Commerce de gros et de détail

1962	3 560	2 700	860	12 487	8 451	2 239	469	628	149	2 040	129
1963	3 630	2 729	901	13 562	9 601	2 258	669	708	146	2 459	127
1964	4 040	3 030	1 010	15 970	11 151	2 821	462	672	150	2 331	155
1965	3 882	2 857	1 025	18 349	11 304	3 152	504	701	153	2 264	148
1966	3 955	2 929	1 026	17 210	12 880	3 256	568	803	176	2 390	140
1967	4 022	2 808	1 214	21 160	15 462	3 183	1 132	799	174	2 344	149
1968	4 099	2 862	1 237	21 953	15 342	3 553	1 401	943	188	2 393	151
1969 (2) .	4 212	3 018	1 194	24 748	14 280	4 363	1 279	1 200	219	3 054	155

Industrie des fabrications métalliques

1962	1 300	1 006	294	16 480	12 038	3 400	443	1 795	133	1 918	117
1963	1 310	1 015	295	17 850	13 235	3 406	367	2 063	144	1 881	118
1964	1 264	966	298	18 630	13 597	3 691	628	1 129	144	1 812	107
1965	1 379	1 014	365	20 030	15 778	4 547	913	1 612	150	1 851	111
1966	1 396	1 016	380	21 522	17 264	4 772	923	1 284	163	2 087	113
1967	1 391	964	427	22 942	19 256	4 010	1 365	1 307	150	2 365	148
1968	1 361	904	457	23 941	21 254	3 960	1 331	1 506	122	2 253	149
1969 (2) .	1 352	944	408	28 521	20 480	4 830	1 324	1 483	119	2 104	152

Métallurgie du fer

1962	100	83	17	15 985	15 576	2 023	523	940	54	5 427	286
1963	95	78	17	16 168	15 004	1 335	78	546	36	5 764	321
1964	100	84	16	17 909	16 112	1 058	705	345	26	6 343	349
1965	100	77	23	19 373	17 690	1 027	411	668	47	6 930	398
1966	96	69	27	21 253	18 157	550	152	253	23	6 551	434
1967	93	57	36	23 949	18 465	770	373	233	22	5 603	410
1968	90	54	36	26 196	19 258	513	117	250	22	5 096	348
1969 (2) .	87	57	30	26 883	20 077	869	136	403	31	4 355	322

(1) Un certain nombre d'entreprises détenant des participations dans d'autres entreprises exerçant leur activité dans le même secteur ou dans des secteurs différents, une partie des dividendes repris sous cette rubrique est comptée deux fois ou même plus.

(2) Chiffres provisoires pour les emprunts obligataires.

3. — Rendement des sociétés par actions belges (suite).

ANNÉES	Sociétés recensées			Capital libéré	Réserves	Résultat net de l'exercice		Répartition bénéficiaire		Emprunts obligataires	
	Total	en bénéfice	en perte			Bénéfice	Perte	Dividendes bruts (1)	Tantièmes	En cours au 31 déc.	Coupons bruts payés

A. Sociétés ayant leur principale activité en Belgique (suite).

Industrie des métaux non ferreux

1962	78	56	22	4 183	5 015	907	15	590	59	28	—
1963	81	58	23	4 390	5 289	619	39	425	46	47	1
1964	76	54	22	5 259	4 880	697	65	429	44	61	4
1965	82	62	20	4 155	4 977	873	27	501	50	58	3
1966	82	63	19	5 458	5 004	783	123	518	56	65	3
1967	85	55	30	5 619	5 115	804	278	562	60	62	4
1968	88	52	36	5 609	5 236	921	562	599	61	59	4
1969 (2) .	89	57	32	6 689	5 022	1 165	129	694	71	55	3

Industrie textile

1962	988	700	288	11 265	9 864	1 121	339	405	83	340	24
1963	975	698	277	11 117	10 123	1 114	447	319	67	357	21
1964	912	708	204	11 231	10 351	1 256	370	376	70	346	22
1965	981	713	268	12 012	11 136	1 097	408	305	74	361	22
1966	986	718	268	12 827	11 095	1 323	781	377	79	302	23
1967	976	663	313	13 124	11 415	1 287	695	343	65	286	20
1968	957	563	394	13 184	11 951	1 072	714	291	51	273	18
1969 (2) .	929	658	271	13 832	11 285	1 543	481	391	69	274	16

Industrie alimentaire

1962	722	559	163	9 969	6 374	1 470	110	667	67	760	52
1963	725	562	163	10 340	7 186	1 556	161	622	59	872	51
1964	685	520	165	10 983	7 540	1 356	162	617	55	995	61
1965	723	567	156	11 589	8 697	1 618	150	632	59	933	63
1966	725	575	150	12 131	9 463	1 720	153	742	73	896	61
1967	729	545	184	12 932	10 838	2 140	317	794	79	860	60
1968	717	550	167	14 742	10 226	2 454	372	930	82	773	56
1969 (2) .	703	559	144	16 069	9 908	2 215	479	838	89	851	53

Industrie chimique

1962	544	417	127	15 930	7 064	1 888	209	1 065	87	964	66
1963	558	422	136	16 331	8 440	2 038	265	1 132	84	881	57
1964	542	409	133	17 022	8 522	2 374	358	1 222	76	838	55
1965	601	461	140	18 733	9 302	2 889	402	1 228	86	690	51
1966	606	455	151	20 177	9 751	2 844	414	1 525	96	595	45
1967	607	438	169	22 294	10 657	2 737	627	1 492	89	482	37
1968	627	437	190	35 133	25 842	4 092	947	2 216	84	424	32
1969 (2) .	643	483	160	40 423	25 955	5 297	793	2 684	84	369	30

Electricité ⁽⁸⁾

1962	36	35	1	20 056	3 320	2 053	—	1 690	82	7 188	340
1963	32	32	—	20 412	3 630	2 163	—	1 657	85	8 602	443
1964	29	28	1	23 281	3 849	2 200	—	1 813	87	8 899	535
1965	28	27	1	23 710	4 169	2 304	1	1 972	91	12 202	544
1966	24	23	1	23 460	4 327	2 280	5	1 865	94	13 281	769
1967	16	14	2	14 570	2 152	1 340	5	1 219	49	14 230	866
1968	17	17	—	27 953	5 775	2 598	—	2 308	87	14 183	938
1969 (2) .	17	17	—	27 165	5 312	2 607	—	2 383	77	14 618	936

(1) Un certain nombre d'entreprises détenant des participations dans d'autres entreprises exerçant leur activité dans le même secteur ou dans des secteurs différents, une partie des dividendes repris sous cette rubrique est comptée deux fois ou même plus.

(2) Chiffres provisoires pour les emprunts obligataires.

(8) La rubrique « Electricité » comprend les entreprises privées de production, de coordination de la production et de distribution d'énergie électrique.

3. — Rendement des sociétés par actions belges (suite).

ANNÉES	Sociétés recensées			Capital libéré	Réserves	Résultat net de l'exercice		Répartition bénéficiaire		Emprunts obligataires	
	Total	en bénéfice	en perte			Bénéfice	Perte	Dividendes bruts (1)	Tantièmes	En cours au 31 déc.	Coupons bruts payés

A. Sociétés ayant leur principale activité en Belgique (suite).

Industrie du papier et industrie graphique

1962	334	277	57	3 415	2 964	546	48	216	42	275	19
1963	332	268	64	3 598	3 215	432	74	176	37	246	18
1964	320	250	70	3 790	2 822	455	75	149	38	270	17
1965	334	246	88	4 114	2 971	473	153	158	31	225	18
1966	335	256	79	4 583	2 963	447	181	116	32	202	18
1967	338	254	84	4 838	3 514	384	317	116	20	117	15
1968	342	242	100	5 221	3 447	441	146	130	21	144	13
1969 (2) .	352	261	91	6 089	3 383	604	174	175	27	135	11

Industrie de la construction

1962	510	390	120	3 277	2 071	411	96	170	38	388	23
1963	507	399	108	3 419	2 175	534	31	208	38	483	22
1964	498	411	87	3 485	2 399	655	54	174	52	480	37
1965	500	408	92	3 701	2 568	841	58	173	69	443	31
1966	514	424	90	4 081	3 033	1 065	40	199	78	440	29
1967	513	401	112	4 461	3 841	1 091	120	242	77	465	29
1968	513	393	120	4 883	4 209	1 336	117	230	86	495	31
1969 (2) .	526	404	122	6 333	3 648	1 367	111	252	108	481	34

Industrie du charbon

1962	41	19	22	7 679	2 065	146	710	106	13	398	27
1963	39	26	13	7 661	1 574	209	244	184	21	253	23
1964	36	26	10	7 043	1 020	423	356	268	29	339	13
1965	35	14	21	7 979	1 580	185	656	145	16	308	21
1966	30	10	20	6 951	1 994	196	586	81	9	282	20
1967	30	7	23	7 005	1 824	81	807	69	8	37	14
1968	26	10	16	4 908	1 690	94	512	55	6	22	2
1969 (2) .	25	10	15	4 704	1 269	90	342	39	3	19	1

Industrie du verre

1962	55	40	15	2 521	1 252	438	8	255	26	338	10
1963	54	39	15	2 891	2 172	512	59	306	28	301	21
1964	53	38	15	3 282	2 309	476	56	354	34	375	21
1965	55	40	15	4 524	2 096	519	39	352	27	474	28
1966	57	36	21	4 786	2 233	456	128	326	28	452	30
1967	57	45	12	5 013	2 326	506	68	292	27	561	38
1968	58	41	17	5 219	2 561	586	100	350	31	528	37
1969 (2) .	58	44	14	5 440	2 669	743	50	380	34	483	34

Industrie du ciment et des agglomérés du ciment

1962	114	87	27	5 099	2 611	880	20	522	45	612	38
1963	112	87	25	5 698	2 264	736	11	448	41	845	37
1964	116	85	31	5 795	2 709	738	29	486	41	799	50
1965	135	106	29	5 801	2 946	856	24	475	50	726	45
1966	140	107	33	5 921	3 157	847	54	471	49	688	44
1967	139	100	39	5 491	2 702	716	52	453	38	642	42
1968	139	105	34	6 527	2 966	586	36	503	39	594	39
1969 (2) .	141	101	40	6 968	2 852	796	44	492	39	863	36

(1) Un certain nombre d'entreprises détenant des participations dans d'autres entreprises exerçant leur activité dans le même secteur ou dans des secteurs différents, une partie des dividendes repris sous cette rubrique est comptée deux fois ou même plus.

(2) Chiffres provisoires pour les emprunts obligataires.

3. — Rendement des sociétés par actions belges (suite).

ANNÉES	Sociétés recensées			Capital libéré	Réserves	Résultat net de l'exercice		Répartition bénéficiaire		Emprunts obligataires	
	Total	en bénéfice	en perte			Bénéfice	Perte	Dividendes bruts (1)	Tantièmes	En cours au 31 déc.	Coupons bruts payés

A. Sociétés ayant leur principale activité en Belgique (suite).

Industries de la terre cuite, de la céramique et de la chaux

1962	171	152	19	1 919	1 372	295	7	108	20	100	6
1963	171	141	30	2 007	1 539	278	15	85	15	100	6
1964	173	129	44	2 097	1 724	291	53	90	16	99	7
1965	175	134	41	2 336	1 845	379	35	108	18	100	6
1966	179	126	53	2 388	2 032	287	68	91	16	82	7
1967	173	114	59	2 468	2 171	288	133	94	16	79	6
1968	175	117	58	2 454	2 267	295	96	106	12	74	7
1969 (2) .	169	111	58	2 784	2 113	275	81	139	9	81	5

Transports

1962	593	462	131	6 545	3 942	569	432	276	37	2 083	95
1963	606	461	145	6 708	4 056	552	534	272	32	2 011	108
1964	624	464	160	5 968	3 757	480	388	220	30	1 644	95
1965	631	466	165	6 291	3 865	556	383	239	36	1 509	88
1966	633	454	179	6 434	3 828	541	173	231	33	1 423	83
1967	648	441	207	6 726	4 094	550	696	247	33	1 250	77
1968	640	427	213	7 023	4 210	485	370	234	40	1 042	67
1969 (2) .	655	449	206	7 526	4 127	719	537	291	42	892	56

Total des sociétés ayant leur principale activité en Belgique

1962	14 145	10 737	3 408	186 980	116 320	27 395	4 257	14 440	1 343	91 964	4 373
1963	14 237	10 688	3 549	195 025	123 705	25 693	3 648	13 305	1 256	98 976	4 850
1964	14 501	10 937	3 564	207 493	128 772	27 253	4 478	12 738	1 278	103 299	5 218
1965	14 709	10 980	3 729	222 007	138 187	30 169	4 850	13 825	1 362	113 984	5 598
1966	14 916	11 085	3 831	233 259	148 053	31 157	5 212	13 817	1 439	119 012	6 279
1967	14 989	10 605	4 384	241 909	159 184	29 306	7 942	13 462	1 342	133 116	6 680
1968	15 040	10 441	4 599	280 514	186 035	33 693	8 070	16 302	1 396	150 477	7 857
1969 (2) .	15 289	11 047	4 242	312 459	184 171	40 105	7 310	18 239	1 559	169 687	9 246

B. Total des sociétés ayant leur principale activité à l'étranger ⁽³⁾.

1962	318	202	116	39 453	19 493	5 889	733	3 066	173	834	35
1963	313	166	147	40 710	27 336	2 863	664	1 196	98	523	29
1964	316	168	148	41 009	28 957	2 976	851	1 358	105	711	35
1965	302	192	110	41 281	30 474	3 537	600	1 632	117	1 096	32
1966	299	187	112	41 447	32 681	3 484	921	2 110	137	1 817	60
1967	277	180	97	40 281	32 720	2 712	5 164	2 336	146	1 839	112
1968	264	168	96	40 235	28 576	4 439	615	2 696	154	3 788	122
1969 (2) .	252	186	66	41 242	27 671	5 139	161	3 012	173	4 170	185

C. Total général ⁽³⁾.

1962	14 463	10 939	3 524	226 433	135 813	33 284	4 990	17 506	1 516	92 798	4 408
1963	14 550	10 854	3 696	235 735	151 041	28 556	4 312	14 501	1 354	99 499	4 879
1964	14 817	11 105	3 712	248 502	157 729	30 229	5 329	14 096	1 383	104 010	5 253
1965	15 011	11 172	3 839	263 288	168 661	33 706	5 450	15 457	1 479	115 080	5 630
1966	15 215	11 272	3 943	274 706	180 734	34 641	6 133	15 927	1 576	120 829	6 339
1967	15 266	10 785	4 481	282 190	191 904	32 018	13 106	15 798	1 488	134 955	6 792
1968	15 304	10 609	4 695	320 749	214 611	38 132	8 685	18 998	1 550	154 265	7 979
1969 (2) .	15 541	11 233	4 308	353 701	211 842	45 244	7 471	21 251	1 732	173 857	9 431

(1) Un certain nombre d'entreprises détenant des participations dans d'autres entreprises exerçant leur activité dans le même secteur ou dans des secteurs différents, une partie des dividendes repris sous cette rubrique est comptée deux fois ou même plus.

(2) Chiffres provisoires pour les emprunts obligataires.

(3) Y compris également, jusqu'en 1962, les sociétés soumises au droit du Ruanda-Urundi. Depuis 1961 et 1963, celles des sociétés qui, actuellement, suite aux lois du 17 juin 1960 et 14 juin 1962, sont régies par la législation belge sur les sociétés.

4. — Revenu cadastral imposable des propriétés. — Mutations immobilières. — Inscriptions hypothécaires.

ANNÉE	Revenu cadastral imposable							Mutations immobilières		Inscriptions hypothécaires (1)
	Non bâti	Bâti			Matériel Outillage	Total général	A titre onéreux (3)	A titre gratuit		
		Des immeubles ordinaires	Des immeubles exceptionnels autres que industriels	Des immeubles industriels					Total	
1 000 000 F										
1935	724	5 456	—	6 180	3 677	244	2 462
1936	811	5 501	—	6 312	3 643	213	2 286
1937	809	5 619	—	6 428	3 902	344	2 533
1938	807	5 688	—	6 495	3 849	313	2 793
1939	805	5 786	—	6 591	2 430	394	2 250
1940	786	5 830	—	6 616	1 918	338	725
1941	788	5 828	—	6 616	6 148	720	1 328
1942	787	5 858	—	6 645	8 458	1 386	2 188
1943	788	5 904	—	6 692	5 981	787	2 174
1944	787	5 912	—	6 699	4 725	678	1 759
1945	792	5 684	—	6 476	8 545	1 049	2 979
1946	806	5 716	—	6 522	12 008	1 688	7 778
1947	876	4 993	232	631	5 856	—	6 732	10 684	1 865	8 905
1948	808	5 058	232	662	5 952	—	6 760	13 537	1 861	10 560
1949	807	5 153	228	697	6 078	—	6 885	15 050	1 806	13 129
1950	806	5 247	233	732	6 212	—	7 018	16 539	1 830	14 944
1951	806	5 369	217	765	6 351	—	7 157	17 744	1 619	12 295
1952	806	5 474	225	791	6 490	—	7 296	18 707	..	15 201
1953	806	5 576	230	811	6 617	—	7 423	19 722	..	17 592
1954	805	5 660	253	839	6 752	—	7 557	20 862	..	19 829
1955	804	5 765	255	844	6 864	—	7 668	27 611	..	20 035
1956	802	5 888	268	876	7 032	—	7 834	23 853	..	21 592
1957	802	6 006	278	923	7 207	—	8 009	31 232	..	21 337
1958	801	6 128	284	968	7 380	—	8 181	23 351	..	21 221
1959	802	6 265	290	1 007	7 562	—	8 364	27 490	..	25 598
1960	804	6 400	291	1 032	7 723	—	8 527	32 452	..	30 008
1961	809	6 534	301	1 051	7 886	—	8 695	36 731	..	33 402
1962(2)	2 636	28 907	2 049	33 592	36 257	..	36 302
1963	2 627	29 440	2 066	34 133	40 564	..	39 969
1964	2 619	30 058	2 176	34 853	52 721	..	47 134
1965	2 619	30 815	2 406	35 840	57 869	..	46 625
1966	2 615	31 747	2 513	36 875	60 718	..	54 115
1967	2 606	32 710	2 615	37 931	58 428	..	58 868
1968	2 596	33 761	2 737	39 094	61 025
1969	2 595	34 770	2 923	40 288	70 961
1970	2 582	35 808	3 060	41 450	58 981

(1) Y compris les renouvellements au bout de quinze ans qui se montent à environ 1,5 % du total, mais non compris les hypothèques légales.

(2) Application de la loi du 28 février 1962.

(3) Total général des tableaux détaillés « mutations immobilières » pp. 486 et 487.

5. — Successions et mutations par décès.

Répartition des déclarations d'après la dévolution et la classe de l'actif total, et actif net correspondant d'après le genre d'héritier. — Année 1968.

CLASSES D'ACTIF TOTAL (1 000 F)	Nombre de déclarations	Montant de l'actif total					Total de l'actif net (1)
		Immeubles	Effets publics	Créances hypothécaires	Autres biens	Total de l'actif	
1 000 000 F							
Dévolution à la ligne directe uniquement							
< 50	1 952	21,2	0,9	0,2	30,0	52,3	34,7
50 - < 100	2 783	130,6	4,0	1,4	74,5	210,5	175,4
100 - < 200	8 504	957,2	26,7	4,8	303,6	1 292,2	1 158,3
200 - < 500	16 662	4 033,8	167,8	31,3	1 107,4	5 340,3	4 907,4
500 - < 1 000	7 691	3 937,1	304,5	47,1	1 063,8	5 352,5	4 991,0
1 000 - < 2 000	3 760	3 834,4	358,1	61,8	911,2	5 165,7	4 856,9
2 000 - < 5 000	1 886	4 000,2	542,3	70,0	1 013,0	5 625,5	5 298,6
5 000 - < 10 000	497	2 233,1	500,5	38,3	587,5	3 359,4	3 127,7
10 000 - < 20 000	178	1 409,0	508,2	34,9	462,0	2 414,1	2 276,2
20 000 - < 50 000	82	1 416,5	474,8	21,9	433,2	2 346,4	2 236,0
> 50 000	27	1 185,6	595,3	29,8	352,4	2 163,1	2 086,9
Total :	44 022	23 158,6	3 483,0	341,6	6 338,6	33 321,9	31 149,2
Dévolution à la ligne collatérale uniquement							
< 50	1 058	7,0	1,3	0,2	22,7	31,2	18,5
50 - < 100	1 448	30,9	7,6	1,0	66,3	105,8	79,0
100 - < 200	2 618	187,8	35,4	6,1	159,6	389,0	329,0
200 - < 500	5 346	1 089,0	152,0	23,6	508,3	1 772,9	1 595,2
500 - < 1 000	3 178	1 404,3	249,9	44,5	523,1	2 221,8	2 051,6
1 000 - < 2 000	1 745	1 519,8	374,3	64,3	477,8	2 436,2	2 288,3
2 000 - < 5 000	962	1 752,7	534,9	107,0	479,8	2 874,4	2 743,9
5 000 - < 10 000	234	974,8	319,8	47,3	254,8	1 596,7	1 524,4
10 000 - < 20 000	74	575,1	241,3	11,6	162,5	990,5	956,0
20 000 - < 50 000	31	473,9	313,6	12,8	104,5	904,8	889,9
> 50 000	10	361,6	505,9	1,0	150,0	1 018,5	995,5
Total :	16 704	8 376,9	2 736,0	319,3	2 909,7	14 342,2	13 471,3
Dévolution simultanée aux lignes directe et collatérale							
< 50	217	2,6	0,1	—	3,8	6,5	3,7
50 - < 100	311	9,0	0,6	0,1	13,4	23,1	16,7
100 - < 200	533	41,5	4,2	0,6	32,3	78,5	65,4
200 - < 500	834	170,9	10,8	1,6	86,6	269,9	234,8
500 - < 1 000	427	197,3	21,3	2,8	78,3	299,6	263,3
1 000 - < 2 000	221	193,8	27,2	4,0	73,4	298,3	269,1
2 000 - < 5 000	121	211,2	69,0	4,6	79,8	364,5	336,5
5 000 - < 10 000	50	189,1	68,0	0,1	83,0	340,2	310,2
10 000 - < 20 000	14	102,6	37,7	0,9	45,2	186,4	173,7
20 000 - < 50 000	8	142,0	51,9	1,4	63,2	258,5	235,7
> 50 000	4	217,6	98,3	—	72,9	389,1	385,1
Total :	2 740	1 477,6	389,1	16,2	631,8	2 514,8	2 294,3
L'ensemble							
< 50	3 227	30,8	2,3	0,4	56,5	90,0	56,9
50 - < 100	4 542	170,5	12,2	2,5	154,2	339,4	271,1
100 - < 200	11 655	1 186,5	66,3	11,5	495,5	1 759,8	1 552,8
200 - < 500	22 842	5 293,7	330,6	56,5	1 702,4	7 383,2	6 737,4
500 - < 1 000	11 296	5 538,7	575,7	94,4	1 665,2	7 873,9	7 305,9
1 000 - < 2 000	5 726	5 548,0	759,6	130,1	1 462,5	7 900,2	7 414,3
2 000 - < 5 000	2 969	5 964,1	1 146,2	181,6	1 572,6	8 864,5	8 379,0
5 000 - < 10 000	781	3 397,0	888,3	85,7	925,3	5 296,3	4 962,3
10 000 - < 20 000	266	2 086,7	787,2	47,4	669,7	3 591,0	3 405,9
20 000 - < 50 000	121	2 032,4	840,3	36,1	600,9	3 509,7	3 361,6
> 50 000	41	1 764,8	1 199,5	30,8	575,3	3 570,6	3 467,5
Total :	63 466	33 013,2	6 608,0	677,0	9 880,2	50 178,8	46 914,9

(1) Uniquement l'actif net positif. Actif net = actif total — abattements.

(2) Pour la ligne collatérale, les actifs nets inférieurs au minimum taxable ne sont pas connus par genre d'héritier.

Montant de l'actif net (2) d'après le genre d'héritier (1 000 000 F)								CLASSES D'ACTIF TOTAL (1 000 F)
Ascendants et descendants	Conjoint avec en- fants ou descendants communs	Conjoint sans en- fant ni descendant commun	Frères et sœurs	Oncles, tantes, neveux, nièces	Autres personnes	Provinces, communes, etc.	A.S.B.L. etc.	
1 000 000 F								
Dévolution à la ligne directe uniquement								
29,4	5,2	—	—	—	—	—	—	< 50
149,2	26,2	—	—	—	—	—	—	50 - < 100
960,6	197,8	—	—	—	—	—	—	100 - < 200
4 069,3	838,1	—	—	—	—	—	—	200 - < 500
4 095,8	895,2	—	—	—	—	—	—	500 - < 1 000
3 906,6	950,3	—	—	—	—	—	—	1 000 - < 2 000
4 268,6	1 029,9	—	—	—	—	—	—	2 000 - < 5 000
2 551,5	576,3	—	—	—	—	—	—	5 000 - < 10 000
1 872,0	404,2	—	—	—	—	—	—	10 000 - < 20 000
1 929,5	306,5	—	—	—	—	—	—	20 000 - < 50 000
1 920,3	166,5	—	—	—	—	—	—	> 50 000
25 752,8	5 396,2	—	—	—	—	—	—	Total.
Dévolution à la ligne collatérale uniquement								
—	—	5,3	3,7	2,7	2,9	0,1	0,1	< 50
—	—	25,3	23,4	16,4	12,6	0,3	0,6	50 - < 100
—	—	141,5	79,5	56,9	48,3	0,9	1,9	100 - < 200
—	—	632,0	373,8	325,1	249,0	4,3	11,0	200 - < 500
—	—	672,0	513,9	469,2	369,6	7,2	19,6	500 - < 1 000
—	—	648,7	572,0	553,1	475,0	8,1	31,3	1 000 - < 2 000
—	—	588,8	678,3	781,3	635,1	22,0	38,5	2 000 - < 5 000
—	—	359,8	347,9	415,4	351,3	18,8	31,0	5 000 - < 10 000
—	—	243,0	152,9	300,9	205,1	3,8	50,3	10 000 - < 20 000
—	—	116,3	185,3	321,4	223,4	25,2	18,3	20 000 - < 50 000
—	—	593,5	92,4	121,6	140,6	0,1	47,2	> 50 000
—	—	4 026,2	3 023,1	3 364,0	2 712,9	90,8	249,8	Total.
Dévolution simultanée aux lignes directe et collatérale								
1,7	0,1	0,5	0,7	0,1	—	—	—	< 50
7,8	0,4	2,4	4,9	0,4	0,6	0,1	—	50 - < 100
37,2	1,2	12,1	10,2	1,5	3,2	—	—	100 - < 200
127,6	3,5	53,7	34,3	4,5	10,8	—	0,4	200 - < 500
147,0	3,6	53,6	38,7	6,2	14,1	—	—	500 - < 1 000
169,0	4,1	45,7	27,0	4,0	17,5	0,2	1,7	1 000 - < 2 000
199,4	7,4	57,6	37,2	5,9	25,4	—	3,4	2 000 - < 5 000
225,7	18,1	23,7	26,7	3,4	10,9	—	1,7	5 000 - < 10 000
133,0	11,6	8,7	5,8	0,5	14,1	—	—	10 000 - < 20 000
217,9	6,3	5,0	1,8	0,3	4,3	—	—	20 000 - < 50 000
311,9	0,9	—	—	—	36,4	20,3	15,5	> 50 000
1 578,2	57,2	263,1	187,3	26,9	137,3	20,6	22,7	Total.
L'ensemble								
31,1	5,3	5,8	4,4	2,8	2,9	0,1	0,1	< 50
157,0	26,6	27,7	28,3	16,8	13,2	0,4	0,6	50 - < 100
997,8	199,0	153,6	89,7	58,4	51,5	0,9	1,9	100 - < 200
4 196,9	841,6	685,7	408,1	329,6	259,8	4,3	11,4	200 - < 500
4 242,8	898,8	725,6	552,6	475,4	383,7	7,2	19,6	500 - < 1 000
4 075,6	954,4	694,4	599,0	557,1	492,5	8,3	33,0	1 000 - < 2 000
4 468,0	1 037,3	646,4	715,5	787,2	660,5	22,0	41,9	2 000 - < 5 000
2 777,2	594,4	383,5	374,6	418,8	362,2	18,8	32,7	5 000 - < 10 000
2 005,0	415,8	251,7	158,7	301,4	219,2	3,8	50,3	10 000 - < 20 000
2 147,4	312,8	121,3	187,1	321,7	227,7	25,2	18,3	20 000 - < 50 000
2 232,2	167,4	593,5	92,4	121,6	177,0	20,4	62,7	> 50 000
27 331,0	5 453,4	4 289,3	3 210,4	3 390,9	2 850,2	111,4	272,5	Total.

6. — Mutations immobilières.

I. Bâtiments et appartements.

ANNÉES	Maisons d'habitation et appartements																	
	Maisons non autrement désignées			Maisons de rapport			Maisons et hôtels de maître			Villas			Maisons d'agriculteurs			Appartements (1)		
	Nombre		Prix de vente	Nombre		Prix de vente	Nombre		Prix de vente	Nombre		Prix de vente	Nombre		Prix de vente	Nombre		Prix de vente
	Lots	Maisons	(1 000 F)	Lots	Maisons	(1 000 F)	Lots	Maisons	(1 000 F)	Lots	Villas	(1 000 F)	Lots	Maisons	(1 000 F)	Lots	Appartements	(1 000 F)

A. Ventes publiques

1962	7 237	7 734	2 023 263	188	198	158 737	32	34	50 235	230	236	157 655	254	265	104 768	89	117	58 734
1963	7 300	7 843	2 246 509	265	276	226 422	30	31	62 894	257	265	195 886	191	194	80 549	107	115	61 785
1964	7 252	7 776	2 606 350	211	229	222 344	36	45	72 188	213	219	172 803	204	208	91 817	118	168	85 976
1965	6 782	8 145	2 921 138	274	295	310 930	29	32	51 890	257	259	227 367	240	247	114 491	108	188	82 071
1966	7 368	7 965	3 205 943	248	262	261 677	22	22	34 739	250	256	256 573	222	235	137 116	110	126	95 354
1967	7 830	7 911	3 274 063	194	212	207 732	21	21	37 251	285	291	307 743	199	203	128 766	218	273	175 231
1968	7 335	7 910	3 289 937	240	256	308 086	26	27	96 064	264	272	295 865	188	190	91 044	227	282	168 780
1969	6 619	7 159	3 149 741	245	256	312 893	19	19	34 421	262	265	333 547	187	188	99 485	211	485	167 047

B. Ventes de gré à gré

1962	33 556	34 670	10 188 260	609	632	1 167 036	136	141	286 436	1 816	1 832	1 434 537	524	533	170 914	7 184	7 511	3 076 821
1963	35 748	37 032	11 796 051	605	614	888 144	133	145	359 480	1 789	1 809	1 559 873	552	559	202 595	9 523	9 954	4 200 918
1964	37 708	39 206	14 038 694	589	606	828 804	102	111	283 777	1 939	1 957	1 867 390	660	665	274 937	13 019	13 682	6 084 275
1965	38 655	40 278	15 699 730	615	626	948 737	107	116	362 482	1 987	2 004	2 104 557	706	707	332 065	14 261	15 456	7 141 666
1966	37 740	39 431	16 817 264	565	579	818 546	86	89	355 673	1 874	1 902	2 102 595	613	616	304 671	16 568	17 821	8 654 261
1967	35 832	37 227	16 490 588	497	508	1 164 862	88	98	321 335	1 735	1 763	2 028 943	590	595	289 766	14 718	15 684	8 502 300
1968	37 626	39 810	17 919 996	774	809	1 975 853	78	82	316 871	1 805	1 836	2 415 505	428	430	207 841	17 128	19 767	9 998 575
1969	39 454	40 833	19 947 014	809	855	1 848 168	119	133	631 064	2 002	2 036	3 073 079	562	564	320 853	19 844	23 747	11 050 852

II. Propriétés et terres.

ANNÉES	Propriétés agricoles et horticoles					Terres de culture				Prairies				Terres de cultures et prairies				Nom Lots
	Nombre			Superficie (ares)	Prix de vente (1 000 F)	Nombre		Superficie (ares)	Prix de vente (1 000 F)	Nombre		Superficie (ares)	Prix de vente (1 000 F)	Nombre		Superficie (ares)	Prix de vente (1 000 F)	
	Lots	Bâti-ments	Par-celles			Lots	Par-celles			Lots	Par-celles			Lots	Par-celles			

A. Ventes publiques

1962	189	203	321	121 493	202 186	3 527	4 238	215 778	368 617	1 689	1 973	117 313	159 044	268	587	56 725	95 053	2 800
1963	159	162	258	84 872	167 520	3 499	4 026	198 492	334 711	1 692	1 984	118 031	161 162	222	464	36 992	59 718	2 983
1964	171	175	279	89 691	219 200	3 265	3 732	194 161	406 046	1 511	1 834	112 603	192 188	228	461	41 141	86 041	3 101
1965	144	146	220	101 778	277 441	3 312	3 882	187 865	424 425	1 561	1 928	120 655	237 326	239	516	52 398	112 126	3 200
1966	163	164	219	95 019	299 427	3 224	3 735	191 851	489 108	1 650	1 973	134 397	295 766	235	496	55 976	147 236	3 470
1967	125	125	203	74 388	250 417	3 286	4 036	207 965	532 473	1 688	2 092	125 135	269 306	240	541	50 333	135 347	3 167
1968	153	155	132	92 187	310 271	3 341	3 987	220 969	572 993	1 813	2 153	150 925	328 124	289	596	72 918	205 774	2 981
1969	179	182	187	72 410	257 008	3 045	3 638	205 143	562 168	1 613	1 920	128 625	286 734	229	477	47 321	134 869	3 042

B. Ventes de gré à gré

1962	786	756	919	485 375	949 137	14 945	15 870	853 354	1 596 769	5 854	6 159	359 964	553 274	818	1 278	191 699	336 080	36 131
1963	691	715	797	556 697	1 150 132	14 627	15 477	737 451	1 466 803	5 400	5 692	346 362	576 128	688	1 062	161 582	283 247	38 406
1964	767	801	997	567 833	1 405 751	16 148	16 917	738 012	1 730 023	6 071	6 341	374 989	643 104	686	941	150 230	321 473	49 440
1965	761	776	856	620 267	1 455 834	14 532	15 129	737 235	1 766 974	5 594	5 883	367 049	719 230	644	846	156 737	369 915	43 293
1966	654	668	762	420 863	1 257 099	14 023	14 534	692 697	1 392 343	5 077	5 392	344 136	726 886	573	745	131 322	331 144	40 877
1967	582	548	643	346 078	1 195 393	13 725	14 231	708 271	2 040 473	4 973	5 354	315 527	683 654	621	932	161 306	397 281	32 218
1968	514	527	103	314 558	1 078 930	14 489	15 404	762 656	2 192 086	4 373	5 206	333 203	744 712	576	823	139 470	365 734	35 063
1969	684	660	194	306 514	1 435 257	14 827	15 791	805 031	2 481 836	5 030	5 430	344 425	779 368	655	921	197 408	543 159	40 070

Bâtiments à caractère commercial									Bâtiments à caractère industriel			Bâtiments divers			Bâtiments sinistrés ou en ruines		
Magasins de détail			Hôtels, restaurants, débits de boissons (2)			Autres											
Nombre		Prix de vente (1 000 F)	Nombre		Prix de vente (1 000 F)	Nombre		Prix de vente (1 000 F)	Nombre		Prix de vente (1 000 F)	Nombre		Prix de vente (1 000 F)	Nombre		Prix de vente (1 000 F)
Lots	Bâti-ments		Lots	Bâti-ments		Lots	Bâti-ments		Lots	Bâti-ments		Lots	Bâti-ments		Lots	Bâti-ments	
568	617	327 496	85	94	34 660	49	50	52 009	118	123	136 215	187	211	48 055	59	71	7 196
524	564	325 140	73	84	34 023	46	49	59 219	104	118	75 927	159	201	31 218	40	50	4 318
559	600	395 121	81	90	48 594	55	57	75 758	107	122	108 283	158	210	34 009	37	40	3 774
603	656	450 974	92	96	56 757	66	76	135 094	122	137	220 560	122	150	20 985	38	45	3 674
498	545	421 718	76	79	52 880	61	65	130 639	116	122	178 796	143	181	39 611	30	33	1 854
499	553	434 435	67	72	50 373	62	68	163 663	118	130	192 218	121	175	25 857	28	37	3 280
513	553	511 011	60	63	52 812	22	24	39 980	123	130	177 515	109	138	19 694	39	44	4 808
486	539	512 456	52	61	52 425	37	40	47 221	141	162	232 795	142	168	25 703	46	56	8 332

1 734	1 824	1 228 663	205	244	130 485	238	267	702 109	530	570	1 215 016	1 807	2 285	541 502	646	703	71 226
1 711	1 782	1 200 231	178	197	90 813	309	339	819 638	607	645	867 256	1 483	1 596	433 141	420	440	29 282
1 715	1 784	1 263 606	141	143	87 922	441	458	1 295 510	567	594	1 400 043	1 605	1 775	433 854	425	476	28 289
1 721	1 757	1 336 220	164	173	137 467	553	669	1 612 034	599	613	1 194 917	1 880	1 534	599 999	409	440	31 262
1 650	1 685	1 454 667	147	149	112 248	458	521	1 804 881	580	605	1 297 897	1 293	1 478	891 119	373	439	27 725
1 515	1 565	1 440 420	153	168	120 623	374	392	1 169 335	469	473	1 148 067	1 317	1 604	530 442	325	354	22 650
1 760	1 812	1 992 095	209	222	337 600	510	669	1 395 101	553	627	1 636 140	1 234	1 554	370 264	364	391	32 535
1 880	1 959	2 377 028	221	239	381 742	605	778	1 196 309	673	736	2 073 866	1 436	1 892	336 337	534	598	63 449

Terrains à bâtir			Bols				Terres incultes				Autres terrains				Propriétés diverses				
Nombre	Superficie (ares)	Prix de vente (1 000 F)	Nombre		Superficie (ares)	Prix de vente (1 000 F)	Nombre		Superficie (ares)	Prix de vente (1 000 F)	Nombre		Superficie (ares)	Prix de vente (1 000 F)	Nombre			Superficie (ares)	Prix de vente (1 000 F)
			Lots	Parcelles			Lots	Parcelles			Lots	Parcelles			Lots	Bâti-ments	Parcelles		
3 412	34 046	544 232	484	627	36 907	37 502	169	133	6 109	5 000	521	1 052	62 809	136 700	7	9	11	583	16 105
3 672	41 445	637 749	541	670	32 614	43 585	64	75	3 097	2 228	518	1 011	59 251	158 686	2	2	2	321	1 855
3 813	41 565	780 039	567	709	36 272	58 416	67	76	4 049	3 992	518	950	65 737	157 624	—	—	—	—	—
3 940	43 844	938 521	558	683	36 885	65 384	90	103	5 341	6 189	532	994	69 962	246 912	3	3	3	466	14 391
4 324	48 750	1 179 477	599	779	59 021	90 313	113	125	5 488	6 717	507	987	64 931	227 941	2	2	2	1 826	6 555
3 929	64 809	1 359 670	591	709	47 761	78 782	93	120	4 124	7 198	506	958	60 394	186 041	3	3	3	737	4 577
3 667	39 889	1 052 443	579	722	31 825	59 076	78	103	4 371	7 318	360	719	52 559	143 843	4	4	—	1 919	23 120
3 826	43 991	1 110 315	535	724	39 297	73 207	82	95	4 261	6 670	421	761	43 671	122 765	5	5	2	1 908	10 338

36 891	326 657	5 413 409	2 387	2 534	240 033	255 253	1 907	1 952	93 479	37 939	7 906	8 774	372 572	918 744	12	12	7	16 552	51 963
39 345	342 554	6 080 311	2 452	2 597	274 137	314 405	1 127	1 165	72 688	69 029	8 023	8 806	595 319	1 923 568	15	15	13	1 344	143 324
50 768	446 253	8 675 469	3 124	3 289	311 680	435 235	1 369	1 420	32 441	72 079	9 302	10 125	647 153	2 811 633	18	19	18	6 756	113 323
44 879	438 534	9 727 734	3 553	3 714	378 840	652 447	1 270	1 304	94 392	113 684	7 879	8 480	618 064	2 654 666	18	18	15	15 362	141 718
42 201	411 284	10 019 258	3 398	3 558	277 733	514 373	1 155	1 221	58 140	70 320	7 370	7 936	452 016	2 051 137	12	12	12	9 025	81 526
34 469	597 370	18 231 434	2 796	2 960	188 641	407 741	875	920	36 327	55 717	7 069	7 861	407 861	2 135 801	12	12	11	368	115 634
36 156	403 939	10 825 363	3 188	3 333	206 637	442 935	932	971	77 930	91 318	4 309	4 614	266 671	949 421	65	91	11	56 008	753 674
41 742	459 439	18 346 160	3 539	3 796	200 037	439 577	1 030	1 076	43 288	33 445	4 331	4 311	256 533	1 073 222	59	70	23	53 308	602 677

- (1) Comprend toutes espèces de locaux non commerciaux dans des immeubles à appartements.
(2) Antérieurement à 1968 : uniquement débits de boissons.

Emploi

1. — Classification socio-professionnelle de la population au 31 décembre 1947 et 1961.

Classification socio-professionnelle	31 décembre 1947			31 décembre 1961		
	Hommes	Femmes	Total	Hommes	Femmes	Total
Population non active :						
— de moins de 14 ans	827 411	804 461	1 631 872	1 046 916	1 001 783	2 048 699
— écoliers et étudiants (de 14 ans et plus)	} 687 249	} 2 687 090	} 3 374 339	243 444	195 755	439 199
— pensionnés, retraités, propriétaires non exploitants				549 463	201 525	750 988
— personnes s'occupant exclusivement de leur ménage, veuves bénéficiant d'une pension de survie et autres personnes non actives ...				77 399	2 360 993	2 438 392
<i>Total :</i>	1 514 660	3 491 551	5 006 211	1 917 222	3 760 056	5 677 278
Population active :						
— chefs d'établissement non liés par un contrat d'emploi et professions libérales	} 621 010	} 148 900	} 769 910	490 789	172 613	663 402
— chefs d'établissement liés par un contrat d'emploi .				14 131	7 564	21 695
— employés des cadres supérieurs	} 474 683	} 189 770	} 664 453	106 990	28 266	135 256
— autres employés				530 563	260 320	790 883
— ouvriers, ouvriers à domicile	1 354 369	377 045	1 731 414	1 243 151	353 834	1 596 985
— aidants	134 075	89 125	223 200	76 472	86 708	163 180
— chômeurs	75 974	16 076	92 050	74 710	22 842	97 552
— miliciens	24 957	—	24 957	39 193	—	39 193
— état social inconnu	3 639	678	4 317
<i>Total :</i>	2 685 068	820 916	3 505 984	2 579 638	932 825	3 512 463
— dont travaillant dans le secteur public	415 255	136 838	552 093

2. — Population active répartie selon le sexe et la branche d'activités au 31 décembre 1947 et 1961.

BRANCHES D'ACTIVITÉ	31 décembre 1947			31 décembre 1961		
	Hommes	Femmes	Total	Hommes	Femmes	Total
Agriculture, sylviculture et pêche.	364 085	61 191	425 276	212 552	41 370	253 922
Industries extractives	187 568	3 040	190 608	108 705	1 367	110 072
Industries manufacturières	954 744	305 631	1 260 375	932 911	283 749	1 216 660
Industrie de la construction	177 940	1 601	179 541	246 427	3 524	249 951
Electricité, gaz, eau	26 707	1 209	27 916	27 688	1 353	29 041
Commerce	267 312	157 706	425 018	256 166	190 357	446 523
Banques, assurances et affaires immobilières	39 214	13 097	52 311	49 999	21 765	71 764
Transport et communications	234 326	16 432	250 758	219 827	18 905	238 732
Services	326 904	243 575	570 479	406 428	346 226	752 654
Activités inconnues	5 337	1 358	6 695	5 032	1 367	6 399
Chômeurs et miliciens	100 931	16 076	117 007	113 903	22 842	136 745
<i>Total:</i>	2 685 068	820 916	3 505 984	2 579 638	932 825	3 512 463

3. — Architectes et Ingénieurs inscrits à l'Ordre des Architectes au 31 décembre 1970.

PROVINCES	Architectes	Architectes		Ingénieurs et ing.-arch.	Ingénieurs et Ing.-arch.		Total
		Fonctionnaires	Stagiaires		Fonctionnaires	Stagiaires	
Anvers	520	53	44	104	5	7	733
Brabant (rôle français)	1 172	86	125 (+2)*	128	40	10 (+10)	1 573
Brabant (rôle néerlandais)	422	51	28 (+2)	76	21	6 (+7)	613
Hainaut	394	41	39 (+6)	66	4	—	550
Liège	588	44	36	103	12	6	789
Limbourg	163	16	21 (+2)	22	7	— (+4)	235
Luxembourg	61	4	3	5	—	—	73
Namur	116	16	8	26	6	—	172
Flandre orientale	496	32	40	76	10	4 (+2)	660
Flandre occidentale	384	19	30 (+2)	69	11	6 (+2)	523
<i>Royaume:</i>	4 316	362	374 (+14)	675	116	39 (+25)	5 921
1969	4 268	351	374	710	118	65	5 886
1968	4 250	332	372	695	83	50	5 782
1967	4 234	266	328	731	66	35	5 660
1966	4 252	242	296	785	67	29	5 671
1965	4 266	267	198	790	79	22	5 622

* Les chiffres entre () concernent les fonctionnaires stagiaires.

4. — Population active (chômeurs et miliciens exclus) répartie d'après la profession principale exercée.

(Recensement général de la population au 31 décembre 1961.)

PROFESSIONS	Hommes	Femmes	Total
Professions libérales, personnel enseignant, ministres des cultes, artistes, techniciens et assimilés.			
Architectes, ingénieurs, géomètres	23 336	163	23 499
Chimistes, physiciens, géologues et assimilés	1 393	178	1 571
Vétérinaires, bactériologistes, biologistes, agronomes et assimilés	1 739	41	1 780
Médecins, chirurgiens, dentistes	11 479	872	12 351
Infirmiers(ières) et sages-femmes	2 281	27 538	29 819
Pharmaciens et professions paramédicales	4 372	2 765	7 137
Personnel enseignant	49 859	67 748	117 607
Ministres des cultes religieux et assimilés	11 945	9 292	21 237
Professions juridiques	7 038	394	7 432
Artistes, écrivains et assimilés	8 363	2 318	10 681
Dessinateurs, techniciens du niveau secondaire, assistants de laboratoire, assistants agronomes et assimilés	34 548	3 706	38 254
Autres professions libérales et techniciens non compris ailleurs	6 147	3 681	9 828
Total :	162 500	118 696	281 196
Chefs d'entreprise et cadres administratifs supérieurs.			
Directeurs et cadres administratifs supérieurs de l'administration publique	14 704	694	15 398
Chefs d'entreprise, directeurs et propriétaires exploitant des entreprises privées (à l'exception de l'agriculture)	39 462	5 171	44 633
Membres du personnel administratif supérieur des entreprises privées (à l'exception de l'agriculture)	30 307	2 035	32 342
Total :	84 473	7 900	92 373
Personnel administratif.			
Comptables et caissiers	30 060	12 546	42 606
Sténographes et dactylographes	910	30 759	31 669
Autre personnel administratif. n.c.a.	231 267	91 259	322 526
Total :	262 237	134 564	396 801
Commerçants et personnel de vente.			
Commerçants de gros et de détail	124 359	148 973	273 332
Agents d'assurances, courtiers, commissionnaires et autres intermédiaires, agents de vente de services, vendeurs aux enchères et assimilés	17 247	3 668	20 915
Voyageurs et représentants de commerce	33 575	1 431	35 006
Personnel de vente, employés de magasin et assimilés	10 033	45 058	55 091
Total :	185 214	199 130	384 344
Agriculteurs, pêcheurs, bûcherons et assimilés.			
Agriculteurs et chefs d'exploitations agricoles, horticoles et d'élevage	186 120	40 061	226 181
Travailleurs dans l'agriculture, l'horticulture et l'élevage	24 502	1 006	25 508
Pêcheurs et travailleurs assimilés	1 986	20	2 006
Bûcherons et autres travailleurs forestiers	4 205	15	4 220
Entrepreneurs d'activités connexes à l'agriculture et à l'horticulture n.c.a.	1 030	29	1 059
Total :	217 843	41 131	258 974
Mineurs, carriers et assimilés.			
Mineurs, carriers et assimilés	82 196	132	82 328
Foreurs, sondeurs et assimilés	245	1	246
Travailleurs spécialisés dans l'enrichissement des minerais	1 725	111	1 836
Total :	84 166	244	84 410
Travailleurs des transports et des communications.			
Officiers de marine, bateliers, pilotes et machinistes de navire	10 974	3 363	14 337
Matelots, mousés, chauffeurs de navire et assimilés	4 823	64	4 887
Pilotes d'avion et mécaniciens de bord (avions)	592	—	592
Conducteurs et chauffeurs de locomotive	7 037	—	7 037
Conducteurs de tramway, chauffeurs et autres charretiers	98 246	545	98 791
Chefs de train et serre-freins (chemins de fer)	2 272	—	2 272
Inspecteurs, contrôleurs et dispatchers de la circulation (transports)	11 855	810	12 665
Téléphonistes, télégraphistes et radiotélégraphistes	2 338	2 975	5 313
Facteurs, messagers et assimilés	19 718	134	19 852
Autres travailleurs des transports et des communications, n.c.a.	16 161	350	16 511
Total :	174 016	8 241	182 257

4. — Population active (chômeurs et miliciens exclus) répartie d'après la profession principale exercée
(suite).

(Recensement général de la population au 31 décembre 1961.)

PROFESSIONS	Hommes	Femmes	Total
Artisans, travailleurs des industries manufacturières et de la construction et manœuvres n.c.a.			
Fileurs, tisserands, tricoteurs teinturiers et assimilés	66 225	58 648	124 873
Tailleurs, coupeurs, fourreurs et assimilés	21 012	69 751	90 763
Cordonniers et autres travailleurs du cuir	16 660	9 361	26 021
Conducteurs de fours, de laminoirs, tréfileurs, mouleurs et assimilés	67 577	1 379	68 956
Mécaniciens en instruments, horlogers, orfèvres et assimilés	20 155	2 416	22 571
Ajusteurs, outilleurs, plombiers, soudeurs, tôliers et assimilés	265 196	11 242	276 438
Electriciens et assimilés	66 468	8 911	75 379
Charpentiers, menuisiers et autres travailleurs du bois	90 810	1 918	92 728
Peintres et tapissiers	36 146	659	36 805
Maçons, plafonneurs et autres travailleurs de la construction n.c.a.	100 750	211	100 961
Compositeurs, typographes, graveurs, relieurs et assimilés	24 271	4 311	28 582
Souffleurs de verre, potiers et autres travailleurs du verre et de la céramique	27 402	4 037	31 439
Meuniers, boulangers, brasseurs, bouchers, laitiers et assimilés	77 191	11 478	88 669
Travailleurs de l'industrie chimique	22 467	4 159	26 626
Travailleurs en tabac, cigariers, cigarillociers et assimilés	1 503	4 566	6 069
Artisans, travailleurs des industries manufacturières et de la construction et manœuvres n.c.a.	23 040	8 917	31 957
Emballleurs, capsuleurs, étiqueteurs et assimilés	8 376	21 178	29 554
Conducteurs de machines fixes, d'appareils d'excavation et de levage et assimilés, n.c.a.	28 123	87	28 210
Chargeurs et déchargeurs, manutentionnaires et assimilés	33 482	4 222	37 704
Manœuvres, hommes de peine et travailleurs sans autre qualification n.c.a.	146 354	14 270	160 624
Total :	1 143 208	241 721	1 384 929
Travailleurs spécialisés des services, des sports et des activités récréatives.			
Pompiers, policiers, gardiens et assimilés	38 029	233	38 262
Gouvernantes, cuisiniers, femmes de chambre et assimilés	9 116	51 367	60 483
Garçons de café, buffetiers et assimilés	7 251	6 340	13 591
Concierges, nettoyeurs de bâtiments et assimilés	8 292	60 956	69 248
Coiffeurs, spécialistes des soins de beauté et assimilés	11 523	17 872	29 395
Blanchisseurs, presseurs et repasseurs	3 310	16 586	19 896
Athlètes, sportifs et assimilés	717	75	792
Photographes et caméramen	2 783	412	3 195
Entrepreneurs de pompes funèbres	562	77	639
Autres travailleurs des services, des sports et des activités récréatives n.c.a.	5 994	3 964	9 958
Total :	87 577	157 882	245 459
Militaires de carrière	61 676	—	61 676
Personnes actives dont la profession est inconnue	2 825	474	3 299
Royaume :	2 465 735	909 983	3 375 718

5. — Aperçu de la main-d'œuvre en Belgique ⁽¹⁾.

(Source : Ministère de l'Emploi et du Travail.)

SPÉCIFICATIONS	1955	1957	1960	1961
	× 1 000 personnes			
I. Main-d'œuvre totale.				
Agriculture, sylviculture et pêche	360,9	336,9	299,5	288,3
Industries extractives	166,8	165,9	128,4	112,7
Industries manufacturières	1 191,2	1 242,9	1 200,6	1 233,5
Bâtiment et construction	253,6	263,4	254,8	263,2
Electricité, eau, gaz	28,2	28,3	28,0	28,5
Commerce, banque, assurance	500,4	513,1	531,5	544,1
Transport et communications	247,9	259,7	255,0	253,6
Services	674,6	701,4	749,3	757,0
Chômeurs complets (2)	131,5	79,1	116,4	89,4
Stagiaires en formation professionnelle	—	—	—	—
<i>Total de la main-d'œuvre civile:</i>	3 555,1	3 590,7	3 563,5	3 570,3
Forces armées	141,2	120,5	111,1	105,7
<i>Total général:</i>	3 696,3	3 711,2	3 674,6	3 676,0
Sans profession	5 172,2	5 277,9	5 478,9	5 507,9
<i>Population totale (au milieu de l'année):</i>	8 868,5	8 989,1	9 153,5	9 183,9
II. Main-d'œuvre salariée occupée.				
Agriculture, sylviculture, pêche	25,9	24,6	22,6	22,2
Industries extractives	166,0	165,1	127,8	112,1
Industries manufacturières	1 011,6	1 071,4	1 042,8	1 079,5
Bâtiment et construction	202,6	213,5	206,6	215,5
Electricité, eau, gaz	27,9	28,1	27,8	28,3
Commerce, banque, assurance	234,7	251,2	277,3	291,6
Transport et communications	217,1	229,4	225,2	224,0
Services	544,9	569,5	615,1	616,2
<i>Total:</i>	2 430,9	2 552,8	2 545,2	2 589,4
III. Main-d'œuvre salariée occupée dans les industries manufacturières.				
Alimentation, boissons, tabac	115,4	118,7	121,8	123,1
Chimie et caoutchouc	70,4	73,6	76,6	77,3
Bois, meubles et ameublement	49,2	48,5	45,8	46,3
Papier et livre	51,1	53,0	55,5	57,1
Cuir	32,0	32,1	29,7	30,2
Textile	185,2	188,2	167,4	169,7
Vêtement	67,7	71,5	69,2	71,2
Minéraux non métalliques	67,0	70,9	74,3	75,2
Produits métalliques	352,2	390,7	377,1	403,4
Industries diverses	21,4	24,2	25,4	26,0
<i>Total:</i>	1 011,6	1 071,4	1 042,8	1 079,5

(1) Nouvelle estimation — pour plus de détails s'adresser au ministère de l'Emploi et du Travail, service d'étude des problèmes du travail.

(2) Y compris les chômeurs mis au travail par les pouvoirs publics.

1962	1963	1964	1965	1966	1967	1968	1969
× 1 000 personnes							
281,0	263,6	249,2	230,3	216,4	209,2	201,1	191,1
103,3	100,6	102,4	95,1	83,9	74,8	67,2	60,1
1 250,1	1 254,2	1 277,5	1 278,3	1 272,4	1 233,7	1 215,7	1 248,8
274,8	289,3	293,9	297,2	300,2	308,4	308,0	311,5
28,4	29,0	29,4	29,7	29,9	30,3	30,9	31,2
556,2	562,0	574,6	587,4	602,9	611,9	620,8	640,1
255,5	259,5	262,4	263,7	266,0	263,4	268,8	272,5
784,1	800,2	817,7	837,6	862,2	884,6	901,2	926,5
74,8	62,1	54,7	62,8	67,3	92,1	110,1	88,2
0,4	1,5	1,6	1,4	1,3	1,1	1,1	0,8
3 608,6	3 622,0	3 663,4	3 683,5	3 702,5	3 709,5	3 724,9	3 770,8
107,4	104,5	103,7	102,7	102,3	103,3	101,4	95,5
3 716,0	3 726,5	3 767,1	3 786,2	3 804,8	3 812,8	3 826,4	3 866,3
5 504,6	5 563,3	5 611,0	5 677,5	5 723,0	5 768,2	5 792,4	5 779,7
9 220,6	9 289,8	9 378,1	9 463,7	9 527,8	9 581,0	9 618,8	9 646,0
21,1	18,6	17,6	16,9	15,7	15,5	15,4	14,5
102,7	100,0	101,9	94,6	83,3	74,2	66,6	59,5
1 099,9	1 107,2	1 135,6	1 137,7	1 132,8	1 094,5	1 077,4	1 111,7
226,6	240,6	245,0	247,4	249,6	256,4	254,5	256,8
28,2	28,8	29,2	29,6	29,7	30,1	30,7	31,0
305,5	316,3	335,9	353,1	366,6	375,3	383,9	402,9
225,6	229,1	231,7	232,3	233,8	230,4	235,0	237,9
645,2	663,5	683,2	702,6	725,1	744,9	758,6	780,7
2 654,8	2 704,1	2 780,1	2 814,2	2 836,6	2 821,3	2 822,1	2 895,0
124,7	126,6	126,8	124,7	126,2	125,3	124,5	124,7
79,8	81,4	83,6	83,5	82,8	81,6	83,9	85,5
47,1	47,4	50,1	49,9	50,6	49,9	49,6	52,6
58,8	60,5	62,4	65,1	65,7	64,8	64,3	67,0
29,9	29,4	28,9	27,7	27,2	25,0	24,3	23,0
167,5	169,6	166,7	157,5	156,3	143,6	137,8	136,4
69,6	71,5	75,5	75,7	79,3	75,8	74,2	77,4
76,8	74,8	77,7	79,3	75,0	71,7	70,1	70,2
417,4	415,8	434,3	443,9	436,8	422,0	414,7	438,6
28,3	30,2	29,6	30,4	32,9	34,8	34,1	36,3
1 099,9	1 107,2	1 135,6	1 137,7	1 132,8	1 094,5	1 077,4	1 111,7

6. — Personnel de l'Etat.

Nombre d'agents, d'après la situation administrative, par département ministériel et corps spécial.

Source : Ministère de l'Intérieur et de la Fonction publique (Administration générale.)

SITUATION ADMINISTRATIVE	Départements				
	Services du Premier ministre	Affaires étrangères et Commerce extérieur	Intérieur et Fonction publique	Finances	Justice
Agents permanents :					
1962	324	1 000	1 944	20 018	3 442
1963	378	1 276	2 084	19 983	3 499
1964	405	1 294	1 939	20 010	3 645
1965	440	1 246	1 968	19 987	3 508
1966	443	1 241	1 996	20 229	3 428
1967	433	1 310	2 127	20 453	3 604
1968	426	1 299	2 053	20 821	3 689
1969	427	1 317	2 066	21 349	3 674
1970	423	1 298	1 713	22 267	3 501
Agents temporaires : (1)					
1962	30	25	66	343	245
1963	78	98	66	532	211
1964	125	87	107	695	377
1965	84	85	104	1 382	443
1966	43	70	103	1 537	688
1967	6	16	58	1 913	723
1968	8	33	79	1 763	362
1969	6	14	89	1 487	626
1970	6	9	95	843	638
Agents en non-activité :					
1962	7	11	4	45	44
1963	12	12	3	44	84
1964	7	11	12	67	35
1965	14	15	7	58	105
1966	31	26	13	57	53
1967	17	19	17	108	73
1968	5	6	8	277	6
1969	5	8	19	200	7
1970	7	18	13	151	13
Catégorie indéterminée :					
1962	55	1 140	186	1 194	116
1963	37	1 300	209	1 204	289
1964	46	1 299	188	1 275	211
1965	49	1 346	188	1 233	227
1966	63	1 418	209	1 294	267
1967	48	1 425	131	1 296	89
1968	50	1 563	109	1 115	375
1969	54	1 609	108	1 502	351
1970	45	1 687	502	2 362	694
Nombre total :					
1962	416	2 176	2 200	21 600	3 847
1963	505	2 686	2 362	21 763	4 083
1964	583	2 691	2 246	22 047	4 268
1965	587	2 692	2 267	22 660	4 283
1966	580	2 755	2 321	23 117	4 436
1967	504	2 770	2 333	23 770	4 489
1968	489	2 901	2 249	23 976	4 432
1969	492	2 948	2 282	24 538	4 658
1970	481	3 012	2 323	25 623	4 846

(1) A partir de 1960, la catégorie « agents temporaires » ne comprend plus que les agents soumis au statut des agents temporaires.
(2) A partir de 1967, administrations centrales uniquement.

ministériels							
Défense nationale	Education nationale et Culture	Affaires africaines	Affaires économiques et Energie	Agriculture	Santé publique et Famille	Emploi et Travail	Prévoyance sociale
3 140	3 765	325	2 276	1 961	1 660	600	467
3 041	3 816	—	2 553	2 045	1 649	639	441
3 438	4 475	—	2 251	2 159	1 654	640	435
3 919	4 698	—	2 352	2 164	1 672	653	379
3 685	4 207	—	2 387	2 185	1 681	667	472
4 268	1 444 (2)	—	2 581	2 213	1 865	680	445
4 127	1 565 (2)	—	2 493	2 174	2 011	678	435
4 156	1 533 (2)	—	2 514	2 179	1 980	797	451
3 831	1 600 (2)	—	2 546	2 058	2 017	668	469
99	1 453	151	106	39	192	40	26
97	1 216	—	120	64	204	45	30
78	660	—	294	74	233	66	35
76	693	—	185	70	243	85	46
36	3 618	—	118	77	275	69	46
34	770 (2)	—	64	44	57	34	57
3	630 (2)	—	93	34	24	25	55
2	898 (2)	—	70	31	18	113	61
19	1 067 (2)	—	94	27	17	183	77
75	182	2	151	4	18	5	7
175	178	—	95	3	26	1	8
145	29	—	119	5	28	1	3
82	30	—	113	5	24	5	5
56	252	—	145	1	30	1	2
45	36 (2)	—	25	32	43	25	114
77	14 (2)	—	1	3	18	—	3
8	30 (2)	—	1	3	17	—	3
20	38 (2)	—	1	7	34	—	106
2 851	782	59	853	91	235	87	25
2 411	1 631	—	1 053	107	284	97	30
1 761	2 399	—	502	108	311	90	19
1 226	2 518	—	354	118	405	90	20
1 615	614	—	418	118	468	98	15
786	21 (2)	—	357	123	540	118	14
973	96 (2)	—	526	54	597	152	127
1 267	116 (2)	—	506	64	688	79	129
968	77 (2)	—	483	228	812	197	25
6 165	6 182	537	3 386	2 095	2 105	732	525
5 724	6 841	—	3 821	2 219	2 163	782	509
5 422	7 563	—	3 166	2 346	2 226	797	492
5 303	7 939	—	3 004	2 357	2 344	833	450
5 392	8 691	—	3 068	2 381	2 454	835	535
5 133	2 271 (2)	—	3 027	2 412	2 505	857	630
5 180	2 305 (2)	—	3 113	2 265	2 650	855	620
5 433	2 577 (2)	—	3 091	2 277	2 703	989	644
4 838	2 782 (2)	—	3 124	2 320	2 880	1 048	677

6. — Personnel de l'Etat.

Nombre d'agents, d'après la situation administrative, par département ministériel et corps spécial.

Source : Ministère de l'Intérieur et de la Fonction publique (Administration générale).

SITUATION ADMINISTRATIVE	Départements ministériels			Total des départements ministériels	Magistrature civile et personnel administratif des tribunaux civils
	Travaux publics	Communications	Classes moyennes		
Agents permanents :					
1962	6 439	21 266	192	68 819	2 952
1963	6 555	25 934	216	74 109	2 770
1964	6 660	27 878	229	77 112	2 961
1965	6 661	28 569	263	78 479	2 880
1966	6 554	28 967	300	78 442	3 053
1967	7 062	34 385	299	83 169	3 043
1968	6 979	33 493	300	82 543	3 169
1969	6 794	33 082	300	82 619	3 312
1970	7 008	32 831	307	82 537	3 703
Agents temporaires : (2)					
1962	506	353	5	3 679	35
1963	1 292	346	8	4 407	41
1964	1 281	279	11	4 402	43
1965	1 156	374	23	5 049	44
1966	1 277	470	21	8 448	251
1967	393	148	15	4 332	218
1968	462	164	15	3 750	269
1969	654	156	13	4 238	370
1970	824	83	21	4 003	92
Agents en non-activité :					
1962	39	46	14	654	18
1963	34	105	7	787	24
1964	38	111	5	616	8
1965	55	1 274	1	1 793	44
1966	84	1 272	3	2 026	29
1967	135	1 279	9	1 977	37
1968	45	216	—	679	—
1969	33	526	—	860	30
1970	60	621	—	1 089	58
Catégorie indéterminée :					
1962	1 133	13 239	13	22 059	146
1963	306	9 006	27	17 991	203
1964	281	8 552	26	17 068	250
1965	277	8 504	28	16 583	182
1966	300	10 645	24	17 566	93
1967	665	6 492	21	12 126	348
1968	1 108	7 685	10	14 540	272
1969	1 452	8 305	11	16 241	—
1970	1 313	11 032	20	20 445	—
Nombre total :					
1962	8 117	34 904	224	95 211	3 151
1963	8 187	35 391	258	97 294	3 038
1964	8 260	36 820	271	99 198	3 262
1965	8 149	38 721	315	101 904	3 150
1966	8 215	41 354	348	106 482	3 426
1967	8 255	42 304	344	101 604	3 646
1968	8 594	41 558	325	101 512	3 710
1969	8 933	42 069	324	103 958	3 712
1970	9 205	44 567	348	108 074	3 853

(1) Les données relatives à la Cour des comptes, à la Chambre des représentants et au Sénat ne sont pas reprises dans ce tableau.

(2) Voir remarque (1) page 496.

(3) Sans tenir compte des fonctions exercées en cumul dans les diverses branches de l'enseignement.

(4) Y compris les agents administratifs des établissements scolaires de l'Etat.

(5) Ouvriers civils au service de la gendarmerie.

(6) Le personnel de maîtrise, de métier et de service recruté et payé sur place par les écoles, n'a pas été recensé en 1969.

Corps spéciaux (1)

Magistrature militaire et personnel administratif des tribunaux militaires	Police judiciaire	Conseil d'Etat	Personnel militaire	Gendarmerie	Corps enseignant et scientifique de l'Etat	Total des corps spéciaux
194	663	129	60 554	11 902	28 299 (3)	104 623
183	670	122	58 889	12 042	29 968 (3)	104 644
151	663	127	56 977	11 956	33 233 (3)	106 068
336	680	128	55 664	12 127	39 455 (3)	111 270
201	745	147	57 460	12 308	42 632 (3)	116 546
184	757	135	56 996	12 574	45 515 (3) (4)	119 204
191	782	150	53 927	12 709	44 777 (3) (4)	115 705
224	821	142	52 290	12 957	50 895 (3) (4)	120 641
192	827	141	52 066	13 142	52 958 (3) (4)	123 029
1	5	4	4	—	4 729 (3)	4 778
110	4	3	2	—	4 374 (3)	4 534
42	—	4	—	—	3 525 (3)	3 614
2	5	5	—	—	189 (3)	245
—	26	8	—	—	2 255 (3)	2 540
—	15	5	—	—	4 037 (3) (4)	4 275
3	5	7	—	—	7 343 (3) (4)	7 627
1	—	5	—	—	6 176 (3) (4)	6 552
6	—	10	—	—	8 490 (3) (4)	8 598
—	19	—	—	—	220 (3)	257
3	10	12	—	—	248 (3)	297
43	12	12	—	—	210 (3)	285
1	17	12	—	—	5 (3)	79
—	1	—	—	—	509 (3)	539
5	6	10	—	—	560 (3) (4)	618
—	—	5	—	—	—	5
—	1	6	—	—	—	37
—	—	2	—	—	—	60
—	17	17	—	—	7 (3)	187
—	13	16	—	—	—	232
4	14	16	—	—	—	284
—	12	15	—	—	—	209
—	—	—	—	—	310 (3)	403
7	15	16	—	—	11 797 (3) (4)	12 183
4	17	6	—	361 (5)	10 627 (3) (4)	11 287
—	—	6	—	369 (5)	— (6)	375
—	—	7	—	350 (5)	—	357
195	704	150	60 558	11 902	33 185 (3)	109 845
296	697	153	58 891	12 042	34 590 (3)	109 707
240	689	159	56 977	11 956	36 968 (3)	110 251
339	714	160	55 664	12 127	39 649 (3)	111 803
201	772	155	57 460	12 308	45 706 (3)	120 028
196	793	166	56 996	12 574	61 909 (3) (4)	136 280
198	804	168	53 927	13 070	62 747 (3) (4)	134 624
225	822	159	52 290	13 326	57 071 (3) (4) (6)	127 605
198	827	160	52 066	13 492	61 448 (3) (4)	132 044

7. — Armée : effectifs présents au 31 décembre.

(Source : Ministère de la Défense nationale.)

SPÉCIFICATIONS	1965	1966	1967	1968	1969	1970
Force de terre.						
Officiers	6 101	6 007	5 796	5 715	5 594	5 443
Sous-officiers	18 032	18 582	19 037	18 276	17 513	17 289
Caporaux, soldats, miliciens	54 421	54 372	54 672	50 911	46 524	47 959
<i>Total:</i>	78 554	78 961	79 505	74 902	69 631	70 691
Engagements volontaires (1)	1 827	2 922	530	587	2 267	2 669
Force aérienne.						
Officiers	1 383	1 400	1 430	1 507	1 515	1 500
Sous-officiers	8 404	8 685	8 916	9 112	9 301	9 110
Caporaux, soldats, miliciens	10 210	10 013	9 433	8 836	9 118	9 749
<i>Total:</i>	19 997	20 098	19 779	19 455	19 934	2 359
Engagements volontaires (1)	1 095	948	286	339	664	848
Force navale.						
Officiers	341	303	298	307	307	306
Sous-officiers	1 528	1 601	1 547	1 628	1 585	1 573
Caporaux, soldats, miliciens	2 536	2 647	2 404	2 389	2 244	2 378
<i>Total:</i>	4 405	4 551	4 249	4 324	4 136	4 257
Engagements volontaires (1)	358	319	56	65	371	211
<i>Effectif total:</i>	102 956	103 610	103 533	98 681	93 701	95 307
Total engagements volontaires (1)	3 280	4 189	872	991	3 302	3 728
Gendarmerie.						
Officiers	341	352	361	367	380	387
Sous-officiers	10 780	10 797	11 629	11 822	11 834	12 079
Brigadiers, gendarmes, maréchaux-ferrants	1 273	1 346	783	647	939	895
<i>Total:</i>	12 394	12 495	12 773	12 836	13 153	13 361

(1) Personnel de carrière compris dans le total ci-dessus.

8. — Armée : Résultats des opérations de recrutement. — Remise des contingents (1)

(Source : Ministère de la Défense nationale.)

CLASSES DE MILICE	Composition de la levée	Désignés aptes au service	Miliciens appelés sous les armes	Engagés volontaires après comparution	Libérés	Déchets après comparution	Miliciens déclarés inaptes	Non admis au devancement d'appel	Ne se sont pas présentés au C.R.S.	Total
(a)	(b)	(c)	(d)	(e)	(f)	(g)	(h)	(i)	(j)	(d) à (j)
1959	109 196	41 208	40 227	656	..	325	7 225	135	81	48 649
1960	105 410	37 206	36 712	177	..	317	5 678	111	76	43 071
1961	108 727	39 105	38 573	79	..	453	5 455	194	32	44 786
1962	118 038	42 028	41 316	197	..	515	5 738	191	18	47 975
1963	129 899	46 753	45 885	211	..	657	5 605	355	95	52 808
1964	139 855	44 434	43 572	240	..	622	4 780	407	74	49 695
1965	157 637	49 519	44 690	987	3 184	658	6 176	351	53	56 099
1966	166 351	49 642	45 525	1 260	2 200	657	6 704	369	54	56 769
1967	173 443	50 256	46 577	237	2 816	626	6 932	415	85	57 688
1968	179 315	51 143	44 727	99	5 576	741	6 790	423	39	58 395
1969	184 864	54 150	41 096	769	11 603	682	6 878	525	69	61 622
1970	189 613	51 320	40 048	1 172	9 432	668	6 574	462	205	58 561

(1) Application des lois sur la milice coordonnées le 30 avril 1962
C.R.S. = Centre de Recrutement et de Sélection.

9. — Culte - Personnel rétribué au 31 décembre.

(Source : Ministère de la Justice)

PERSONNEL	1970									1969
	ÉVÊCHÉS									Royaume
	Arche- vêché de Malines- Bruxelles	Evêché d'Anvers	Evêché de Tournai	Evêché de Liège	Evêché de Hasselt	Evêché de Namur	Evêché de Gand	Evêché de Bruges	Royaume	
I. Culte catholique.										
Archevêque	1	—	—	—	—	—	—	—	1	1
Evêques	—	1	1	1	1	1	1	1	7	7
Vicaires généraux	5	3	3	3	3	3	3	3	26	26
Chanoines	12	8	8	8	8	8	8	8	68	68
Secrétaires	5	3	3	3	3	3	3	3	26	26
Curés	41	20	36	38	14	38	38	36	261	261
Desservants de succursales.....	595	274	515	486	292	696	381	348	3 587	3 575
Chapelains	20	10	26	6	41	110	4	14	231	232
Vicaires	537	341	347	277	157	142	439	373	2 613	2 606
Desservants d'annexes	15	4	6	64	5	83	3	12	192	194
Total:	1 231	664	945	886	524	1 084	880	798	7 012	6 996

Note. — En vertu de la loi du 5 avril 1962, l'archevêché de Malines a été remplacé par l'archevêché de Malines-Bruxelles et un évêché a été créé à Anvers. L'évêché de Hasselt a été créé en vertu de la loi du 12 juin 1967.

PERSONNEL	1970									1969
	Anvers	Brabant	Hainaut	Liège	Lim- bourg	Luxem- bourg	Flandre orient.	Flandre occid.	Royaume	Royaume
II. Culte protestant.										
Pasteur-Président	—	—	—	—	—	—	—	—	1*	1*
Premiers pasteurs	1	8	2	—	—	—	—	—	11	7
Pasteurs	3	8	7	6	2	—	5	4	35	36
Pasteurs auxiliaires	1	2	2	1	1	—	1	—	8	8
Secrétaires	—	—	—	—	—	—	—	—	3*	2*
Total:	5	18	11	7	3	—	6	4	54+4*	51+3*
III. Culte anglican.										
Chapelains	1	3	—	1	—	—	1	4	10	9
IV. Culte israélite.										
Grand rabbin	—	—	—	—	—	—	—	—	1*	1*
Secrétaire	—	—	—	—	—	—	—	—	1*	1*
Rabbins	4	2	—	—	—	—	—	—	6	5
Ministres officiants	5	5	1	1	—	1	1	1	15	15
Total:	9	7	1	1	—	1	1	1	21+2*	20+2*

* Non répartis par province

10. — Main-d'œuvre frontalière.

(Source : Institut national d'Assurance Maladie-Invalidité.)

PÉRIODE	Entre les Pays-Bas et la Belgique					
	Frontaliers belges occupés aux Pays-Bas			Frontaliers néerlandais occupés en Belgique		
	Avec charge de famille	Sans charge de famille	Total	Avec charge de famille	Sans charge de famille	Total
1956	2 239	5 066	7 305	3 041	955	3 996
1957	2 442	5 623	8 065	3 265	1 013	4 277
1958	2 572	5 111	7 683	2 697	800	3 497
1959	2 840	5 488	8 328	2 761	670	3 432
1960	3 194	6 260	9 454	2 547	562	3 109
1961	4 435	7 746	12 181	2 214	501	2 715
1962	5 911	9 200	15 111	2 008	462	2 470
1963	6 567	9 828	16 395	2 002	484	2 486
1964	6 752	9 972	16 724	2 011	502	2 512
1965 (1)	8 876	14 649	23 525	1 777	437	2 214
1966 (2)	8 569	14 202	22 771	1 577	403	1 980
1967 (2)	8 347	13 568	21 915	1 688	472	2 160
1968 (2)	7 814	12 504	20 318	1 899	546	2 445
1969 (2)	7 479	13 768	21 247	1 984	532	2 516
1970 (3)	8 531	15 626	24 157	2 159	613	2 772

PÉRIODE	Entre la France et la Belgique			
	Frontaliers belges travaillant en France (2)	Frontaliers français occupés en Belgique		
		Ouvriers ordinaires et employés	Mineurs	Total
1956	31 195	255	540	795
1957	41 299	257	552	809
1958	46 206	—	—	546
1959	42 922	—	—	450
1960	42 326	346	101	447
1961	42 946	398	104	502
1962	42 253	367	71	438
1963	39 243	580	67	647
1964	35 602	754	32	786
1965	31 822	775	20	795
1966	28 212	868	18	886
1967	25 966	982	32	1 014
1968	25 233	1 384	23	1 407
1969	23 278	1 500	12	1 512
1970	20 994	2 105	16	2 121

(1) Moyenne des effectifs communiqués par les organismes assureurs (au 1-4-1965 et au 1-10-1965).

(2) Effectifs d'un inventaire tenu par l'I.N.A.M.I.

(3) Effectif au 31-12-1970.

12. — Population étrangère active au 31 décembre 1961 répartie d'après l'état social, le sexe et la branche d'activités dans laquelle la profession principale est exercée.

BRANCHE D'ACTIVITÉS	Indépendants, chefs d'établissement non liés par un contrat d'emploi		Chefs d'établissement liés par un contrat d'emploi		Employés	
	Hommes	Femmes	Hommes	Femmes	Hommes	Femmes
Agriculture, sylviculture et pêche	1 215	141	10	—	49	10
Industries extractives	17	2	4	—	199	19
Industries manufacturières	2 875	236	307	12	5 520	1 225
Industries de la construction	1 110	9	22	—	361	57
Electricité, gaz, eau	3	—	2	—	93	4
Commerce, banques, assurances, affaires immobilières	3 922	1 053	361	97	3 285	1 953
Transports, entrepôts et com- munications	550	30	146	—	1 263	227
Services	2 780	1 542	110	74	5 406	4 959
Activités inconnues	12	—	—	—	82	35
Chômeurs et miliciens	—	—	—	—	—	—
Total :	12 484	3 013	962	183	16 258	8 489

BRANCHE D'ACTIVITÉS	Ouvriers et ouvriers à domicile		Aidants		Total de la population active (1)	
	Hommes	Femmes	Hommes	Femmes	Hommes	Femmes
Agriculture, sylviculture et pêche	888	34	363	126	2 525	311
Industries extractives	40 575	212	5	1	40 800	234
Industries manufacturières	38 631	9 368	296	109	47 630	10 950
Industries de la construction	8 180	34	86	2	9 759	102
Electricité, gaz, eau	274	11	—	—	372	15
Commerce, banques, assurances, affaires immobilières	2 180	828	531	446	10 281	4 377
Transports, entrepôts et com- munications	2 846	125	129	219	4 943	602
Services	3 589	7 301	974	4 004	12 867	17 884
Activités inconnues	81	17	2	3	612	124
Chômeurs et miliciens	—	—	—	—	4 467	874
Total :	97 244	17 930	2 386	4 910	134 256	35 473

(1) Les personnes dont l'état social est inconnu, sont comprises dans le total.

13. — Répartition des travailleurs étrangers selon la nationalité, le sexe et l'état social en 1961 et 1967 ⁽¹⁾

PAYS DE NATIONALITÉ	Hommes		Femmes		Total		Augmentation ou diminution de 1961 à 1967		
	1961 (2)	1967	1961 (2)	1967	1961 (2)	1967	Hommes	Femmes	Total
Ouvriers									
Pays-Bas	7 460	7 972	1 587	1 183	9 047	9 155	+ 512	— 404	+ 108
Grand-Duché de Luxembourg	997	576	384	195	1 381	771	— 421	— 189	— 610
France	8 517	7 362	3 126	2 481	11 643	9 843	— 1 155	— 645	— 1 800
R.F. d'Allemagne	2 508	2 446	564	463	3 072	2 909	— 62	— 101	— 163
Italie	54 084	53 222	7 535	11 037	61 619	64 259	— 862	+ 3 502	+ 2 640
Espagne	4 088	17 211	1 823	7 535	5 911	24 746	+13 123	+ 5 712	+18 835
Grèce	2 978	4 574	252	1 625	3 230	6 199	+ 1 596	+ 1 373	+ 2 969
Turquie	23	7 002	6	185	29	7 187	+ 6 979	+ 179	+ 7 158
Algérie	78	1 639	1	36	79	1 675	+ 1 561	+ 35	+ 1 596
Maroc	101	12 815	5	486	106	13 301	+12 714	+ 481	+13 195
Tunisie	14	362	1	22	15	384	+ 348	+ 21	+ 369
Autres pays	14 864	13 424	2 411	2 833	17 275	16 257	— 1 440	+ 422	— 1 018
Apatrides	1 532	986	235	296	1 767	1 282	— 546	+ 61	— 485
Total:	97 244	129 591	17 930	28 377	115 174	157 968	+32 347	+10 447	+42 794
Employés									
Pays-Bas	3 603	3 343	1 178	955	4 781	4 298	— 260	— 223	— 483
Grand-Duché de Luxembourg	517	468	264	173	781	641	— 49	— 91	— 140
France	3 416	2 981	2 219	1 960	5 635	4 941	— 435	— 259	— 694
R.F. d'Allemagne	710	1 024	411	499	1 121	1 523	+ 314	+ 88	+ 402
Italie	1 581	2 014	1 493	1 886	3 074	3 900	+ 433	+ 393	+ 826
Espagne	362	445	398	487	760	932	+ 83	+ 89	+ 172
Grèce	118	142	36	62	154	204	+ 24	+ 26	+ 50
Turquie	29	63	5	16	34	79	+ 34	+ 11	+ 45
Algérie	2	25	—	11	2	36	+ 23	+ 11	+ 34
Maroc	10	50	3	16	13	66	+ 40	+ 13	+ 53
Tunisie	18	38	2	8	20	46	+ 20	+ 6	+ 26
Autres pays	4 348	4 594	1 346	1 745	5 694	6 339	+ 246	+ 399	+ 645
Apatrides	550	396	166	186	716	582	— 154	+ 20	— 134
Total:	15 264	15 583	7 521	8 004	22 785	23 587	+ 319	+ 483	+ 802
Total									
Pays-Bas	11 063	11 315	2 765	2 138	13 828	13 453	+ 252	— 627	— 375
Grand-Duché de Luxembourg	1 514	1 044	648	368	2 162	1 412	— 470	— 280	— 750
France	11 933	10 343	5 345	4 441	17 278	14 784	— 1 590	— 904	— 2 494
R.F. d'Allemagne	3 218	3 470	975	962	4 193	4 432	+ 252	— 13	+ 239
Italie	55 665	55 236	9 028	12 923	64 693	68 159	— 429	+ 3 895	+ 3 466
Espagne	4 450	17 656	2 221	8 022	6 671	25 678	+13 206	+ 5 801	+19 007
Grèce	3 096	4 716	288	1 687	3 384	6 403	+ 1 620	+ 1 399	+ 3 019
Turquie	52	7 065	11	201	63	7 266	+ 7 013	+ 190	+ 7 203
Algérie	80	1 664	1	47	81	1 711	+ 1 584	+ 46	+ 1 630
Maroc	111	12 865	8	502	119	13 367	+12 754	+ 494	+13 248
Tunisie	32	400	3	30	35	430	+ 368	+ 27	+ 395
Autres pays	19 212	18 018	3 757	4 578	22 969	22 596	— 1 194	+ 821	— 373
Apatrides	2 082	1 382	401	482	2 483	1 864	— 700	+ 81	— 619
Total:	112 508	145 174	25 451	36 381	137 959	181 555	+32 666	+10 930	+43 596

(1) Recensement de la population au 31.12.1961 et des travailleurs étrangers au 30.6.1967.

(2) En vue de permettre la comparaison des données des recensements de 1961 et de 1967, les chiffres de 1961 relatifs aux employés ont été diminués de 3.107 personnes (1.962 hommes et 1.145 femmes). Cette diminution représente l'effectif du personnel des Communautés européennes et des ambassades qui a été dénombré en 1961 mais qui ne l'a pas été en 1967.

14. — Travailleurs étrangers répartis selon le secteur d'activités en 1961 et 1967.

SECTEURS D'ACTIVITÉS	1961 (1)		1967		Augmentation ou diminution de 1961 à 1967 en %
	Nombre absolu	En % du total	Nombre absolu	En % du total	
Agriculture, élevage, sylvicul- ture et pêche	991	0,7	857	0,5	— 13,5
Industries extractives	41 009	29,7	32 222	17,7	— 21,4
Industries manufacturières ...	55 063	39,9	77 228	42,5	+ 40,3
Industrie de la construction ..	8 654	6,3	22 394	12,3	+ 158,8
Transports et communications	4 607	3,4	4 688	2,6	+ 1,8
Commerce de gros et de détail	8 704	6,3	14 466	8,0	+ 66,2
Autres services.....	18 931	13,7	29 700	16,4	+ 56,9
Total:	137 959	100,0	181 555	100,0	+ 31,6

(1) Voir note au tableau 13.

15. — Travailleurs étrangers, recensés le 30 juin 1967, répartis selon l'état social et le sexe dans chacune des provinces et régions linguistiques où l'activité est exercée.

PROVINCES ET RÉGIONS LINGUISTIQUES	Ouvriers	Employés	Hommes	Femmes	Total	En % du total
Anvers.....	10 249	3 227	11 375	2 101	13 476	7,4
Brabant.....	51 684	13 457	47 581	17 560	65 141	35,9
Hainaut.....	36 774	2 313	32 891	6 196	39 087	21,5
Liège.....	33 881	2 161	28 694	7 348	36 042	19,8
Limbouurg.....	13 372	583	13 131	824	13 955	7,7
Luxembourg.....	1 044	143	935	252	1 187	0,7
Namur.....	5 434	408	5 113	729	5 842	3,2
Flandre orientale.....	3 828	815	3 831	812	4 643	2,6
Flandre occidentale.....	1 702	480	1 623	559	2 182	1,2
Royaume:	157 968	23 587	145 174	36 381	181 555	100,0
Région de langue néerlandaise	35 011	6 439	35 765	5 685	41 450	22,8
Région de langue française ..	81 339	5 329	71 382	15 286	86 668	47,8
Bruxelles-Capitale	41 618	11 819	38 027	15 410	53 437	29,4

16. — Permis de travail accordés en première demande aux travailleurs étrangers répartis par pays de nationalité.

(Source : Ministère de l'Emploi et du Travail.)

PAYS DE NATIONALITÉ	1963	1964	1965	1966	1967	1968	1969	1970
Allemagne.....	768	886	875	1 271	1 314	1 054	—	—
France.....	2 190	2 706	3 194	3 531	3 686	3 460	—	—
Italie.....	7 403	8 413	10 961	9 914	7 943	7 142	—	—
<i>Total - Pays C.E.E.:</i>	10 361	12 005	15 030	14 716	12 943	11 656	—	—
Grande-Bretagne.....	558	540	541	517	604	504	484	554
Autriche.....	47	58	51	73	42	37	43	47
Grèce.....	4 027	1 907	1 276	762	715	508	604	623
Irlande.....	25	13	13	10	14	17	9	13
Turquie.....	5 103	7 002	4 133	1 498	706	225	546	1 200
Portugal.....	306	680	715	645	579	286	299	476
Suisse.....	110	134	118	128	107	106	91	95
Espagne.....	7 866	7 965	8 852	4 385	2 952	1 785	2 014	2 001
Pologne.....	418	461	443	327	341	276	281	248
Norvège.....	33	39	39	23	24	23		
Suède.....	27	37	40	31	24	49	94	76
Danemark.....	21	23	22	19	17	15		
Hongrie.....							51	39
Yougoslavie.....	359	434	441	449	414	322	165	257
Finlande.....							12	4
Autres pays d'Europe.....							132	113
Réfugiés politiques.....	439	345	419	311	305	356	386	408
<i>Total - Pays d'Europe:</i>	29 700	31 643	32 133	23 894	19 787	16 165	5 211	6 154
Algérie.....	3 023	8 346	5 827	2 738	2 072	721	117	158
Maroc.....							1 091	1 621
Tunisie.....							119	246
Autres pays d'Afrique.....			233	360	233	136	101	139
Canada.....	426	479	341	292	290	317	54	48
Etats-Unis.....							215	318
Autres pays d'Amérique.....							39	62
Israël.....	131	147	144	148	166	133	19	49
Japon.....							36	25
Autres pays d'Asie.....							72	120
Océanie.....	3	4	8	7	14	9	8	26
Apatrides.....	55	58	48	36	45	39	41	44
<i>Total général:</i>	33 338	40 677	38 734	27 475	22 607	17 520	7 123	9 010

17. — Employeurs et effectifs de travailleurs occupés, assujettis à la sécurité sociale, par groupe d'activité ⁽¹⁾⁽²⁾

(Source : Office National de Sécurité Sociale).

DATE	Agriculture, sylviculture et pêche (3)			Industries extractives (4)			Industries manufacturières		
	Nombre			Nombre			Nombre		
	Etablissements	Ouvriers	Employés	Etablissements	Ouvriers	Employés	Etablissements	Ouvriers	Employés
30.6.1958	12 761	23 390	462	473	158 837	6 695	42 204	839 747	164 915
30.6.1959	12 416	22 509	495	450	142 324	6 439	41 792	819 047	164 980
30.6.1960	11 469	21 362	531	435	121 419	5 977	41 009	846 676	169 556
30.6.1961	10 791	20 727	549	432	106 216	5 517	40 126	872 860	176 879
30.6.1962	10 126	19 797	583	409	96 666	5 429	39 886	886 899	185 485
30.6.1963	9 372	17 409	618	409	93 824	5 275	39 627	891 978	193 210
30.6.1964	8 913	16 434	662	402	95 749	5 278	39 052	916 686	202 942
30.6.1965	8 112	15 703	669	406	88 650	5 083	39 236	910 804	210 221
30.6.1966	7 443	14 478	717	403	77 733	5 833	39 022	903 494	215 480
30.6.1967	7 087	14 234	774	387	69 066	4 466	38 693	866 762	219 375
30.6.1968	6 833	14 051	798	375	62 004	4 066	38 261	850 796	222 194
30.6.1969	6 451	13 179	828	491	55 141	3 907	40 095	885 610	225 341
30.6.1970	6 047	12 487	908	456	47 644	3 663	43 640	923 145	236 955

(1) Depuis 1969, la statistique a été établie en tenant compte d'une répartition plus poussée des travailleurs d'après le lieu du travail et la nature de l'activité afin de dresser un inventaire de l'emploi plus représentatif de la réalité régionale. Cette répartition « régionalisée » est réalisée grâce aux informations statistiques complémentaires données au sujet des « établissements » et des travailleurs par les entreprises qui possèdent au moins deux sièges d'exploitation, succursales ou unités techniques et (ou) qui exercent des activités différentes.

(2) Par suite de plusieurs modifications importantes apportées au champ d'application du régime général de la sécurité sociale, la statistique comprend, à partir de 1970 :

- les apprentis « agréés » ;
 - les travailleurs domestiques ;
 - les travailleurs des services publics, les membres de l'enseignement et certains membres du clergé et des communautés religieuses, soumis uniquement à l'assurance-soins de santé ;
- ainsi que leurs employeurs.

(3) A partir de 1964 les ouvriers saisonniers sont repris dans la statistique.

(4) Y compris les ouvriers mineurs et assimilés ressortissant au Fonds National de Retraite des Ouvriers Mineurs.

DATE	Bâtiment et construction			Transport (5)			Entreprises commerciales proprement dites		
	Nombre			Nombre			Nombre		
	Etablissements	Ouvriers	Employés	Etablissements	Ouvriers	Employés	Etablissements	Ouvriers	Employés
30.6.1958	22 879	187 533	9 978	4 275	61 389	11 923	21 975	73 980	96 585
30.6.1959	23 186	189 431	9 855	4 245	59 834	11 799	22 480	75 312	100 037
30.6.1960	23 498	190 356	10 208	4 280	60 194	12 099	23 135	78 283	104 371
30.6.1961	23 656	198 417	10 941	4 307	60 163	12 603	23 219	82 648	111 440
30.6.1962	24 455	207 305	12 502	4 529	60 671	12 874	23 824	86 948	117 955
30.6.1963	24 915	220 829	12 932	4 663	61 535	13 651	24 246	88 623	123 016
30.6.1964	25 012	224 813	13 932	4 840	61 584	14 045	24 341	92 749	130 969
30.6.1965	25 517	225 921	14 905	4 856	62 655	14 527	24 929	96 198	136 754
30.6.1966	25 631	226 589	16 305	4 817	62 403	15 371	25 320	98 774	143 310
30.6.1967	25 754	232 455	17 843	4 816	60 608	15 267	25 887	98 272	147 127
30.6.1968	25 320	229 617	18 674	4 803	59 325	15 211	26 481	98 814	149 793
30.6.1969	26 969	230 858	19 930	5 041	60 118	15 376	32 130	101 524	158 761
30.6.1970	28 691	236 081	21 456	5 102	62 241	16 354	32 940	104 141	169 790

(5) Y compris les marins de la marine marchande ressortissant à l'Office de Sécurité Sociale des Marins de la Marine Marchande.

17. — Employeurs et effectifs de travailleurs occupés, assujettis à la sécurité sociale, par groupe d'activité (suite).

DATE	Ensemble des entreprises commerciales, de crédit et des agences			Ensemble de l'hôtellerie et des soins personnels			Ensemble des services publics et autres services d'intérêt général n.d.a. (6)		
	Nombre			Nombre			Nombre		
	Etablissements	Ouvriers	Employés	Etablissements	Ouvriers	Employés	Etablissements	Ouvriers	Employés
30.6.1958	26 750	82 325	169 953	11 837	64 456	11 559	14 588	77 808	87 213
30.6.1959	27 391	83 331	174 336	11 658	56 519	8 166	14 510	77 273	89 061
30.6.1960	28 129	86 665	181 180	11 588	57 916	8 045	15 095	76 477	92 100
30.6.1961	28 291	91 433	189 943	11 183	57 664	7 847	15 231	78 702	95 248
30.6.1962	29 026	96 499	199 519	13 186	62 554	8 465	15 573	83 530	98 558
30.6.1963	29 914	98 633	208 078	13 451	62 579	8 680	15 896	87 070	100 961
30.6.1964	30 309	103 580	221 113	13 502	62 926	8 859	16 165	89 465	104 988
30.6.1965	31 238	108 181	233 106	14 151	65 317	9 051	16 615	93 078	115 664
30.6.1966	31 966	110 629	243 649	14 449	66 128	9 292	16 977	97 305	121 518
30.6.1967	32 750	110 262	253 030	14 918	68 040	9 557	17 406	96 336	122 111
30.6.1968	33 687	111 349	259 719	15 492	70 256	9 771	17 869	100 089	128 484
30.6.1969	41 913	115 731	274 622	16 595	71 520	10 172	25 894	102 149	158 647
30.6.1970	43 240	120 659	298 847	39 650	99 815	10 641	33 936	104 310	628 672

(6) Y compris les travailleurs temporaires de la Société nationale des Chemins de fer belges et les travailleurs de la Société nationale des Chemins de fer vicinaux ; à l'exclusion du personnel définitif de la S.N.C.B. et jusqu'en 1969, du personnel définitif de l'Etat, des provinces et des Commune

DATE	Total général						
	Nombre						
	Etablissements	Ouvriers			Employés		
		Hommes	Femmes	Total	Hommes	Femmes	Total
30.6.1958	135 767	1 178 990	316 495	1 495 485	301 041	161 661	462 702
30.6.1959	135 648	1 139 811	310 457	1 450 268	302 644	142 487	465 131
30.6.1960	135 503	1 142 415	318 650	1 461 065	310 923	168 773	479 696
30.6.1961	134 017	1 160 600	325 582	1 486 182	322 760	176 767	499 527
30.6.1962	137 190	1 179 445	334 476	1 513 921	335 719	187 696	523 415
30.6.1963	138 247	1 192 571	341 286	1 533 857	346 005	197 400	543 405
30.6.1964	138 195	1 218 409	352 828	1 571 237	361 775	210 044	571 819
30.6.1965	140 131	1 216 906	353 403	1 570 309	379 324	223 902	603 226
30.6.1966	140 708	1 202 932	355 827	1 558 759	391 240	235 925	627 165
30.6.1967	141 811	1 173 593	344 170	1 517 763	397 258	245 165	642 423
30.6.1968	142 640	1 156 115	341 372	1 497 487	405 812	253 105	658 917
30.6.1969	163 449	1 178 297	356 009	1 534 306	431 114	277 709	708 823
30.6.1970	200 762	1 212 010	394 372	1 606 382	774 735	442 761	1 217 496

18. — Employeurs et effectifs de travailleurs occupés assujettis à la sécurité sociale au 30-6-1970
par arrondissement administratif (1)(2)(8)

(Source : Office National de Sécurité Sociale.)

ARRONDISSEMENTS ADMINISTRATIFS	Etablissements	Nombre de travailleurs manuels		Nombre de travailleurs intellectuels	
		Hommes	Femmes	Hommes	Femmes
Anvers	19 146	148 408	34 546	98 222	48 805
Malines	4 716	34 998	10 606	15 095	9 155
Turnhout	5 166	40 117	16 940	16 657	8 150
<i>Anvers :</i>	29 028	223 523	62 092	129 974	66 110
Bruxelles-Capitale	33 294	156 399	67 916	228 829	136 660
Bruxelles-Périphérie	1 084	5 193	2 370	2 201	1 067
Hal-Vilvorde	6 418	53 953	11 693	27 048	11 531
Louvain	5 990	29 345	11 777	23 431	13 965
Nivelles	4 840	28 466	6 098	12 498	7 658
<i>Brabant :</i>	51 626	273 356	99 854	294 007	170 881
Ath	1 378	4 897	2 339	2 858	1 983
Charleroi	7 464	80 415	15 140	30 618	20 077
Mons	4 344	28 165	7 242	15 709	9 803
Mouscron	1 281	9 168	5 153	3 770	2 427
Soignies	2 634	19 719	4 332	7 649	3 532
Thuin	2 487	9 227	4 087	5 221	3 388
Tournai	3 210	14 547	6 946	9 186	5 661
<i>Hainaut :</i>	22 798	166 138	45 239	75 011	48 871
Huy	2 297	8 609	1 585	4 108	2 639
Liège	12 568	91 490	25 629	54 583	32 890
Verviers	5 993	26 306	9 866	14 290	8 806
Waremmes	1 279	4 188	1 030	2 184	1 430
<i>Liège :</i>	22 137	136 593	38 110	75 165	45 765
Hasselt	5 301	49 663	12 508	22 645	10 504
Maaseik	2 364	13 583	4 917	6 905	3 318
Tongres	2 855	14 101	3 816	6 117	3 548
<i>Limbourg :</i>	10 520	77 347	21 301	35 667	17 370
Arlon	981	4 180	748	3 571	1 678
Bastogne	843	1 763	439	1 514	729
Marche-en-Famenne	1 172	3 183	827	1 774	976
Neufchâteau	1 392	3 801	956	2 905	1 275
Virton	964	2 504	545	1 699	1 078
<i>Luxembourg :</i>	5 352	15 431	3 515	11 463	5 736
Dinant	2 489	6 751	1 731	4 447	2 556
Namur	5 520	26 465	5 606	17 206	10 341
Philippeville	1 360	5 297	1 200	3 480	1 373
<i>Namur :</i>	9 369	38 513	8 537	25 133	14 270
Alost	4 308	19 108	13 703	9 556	6 648
Audenarde	2 158	11 446	8 053	4 337	2 883
Termonde	2 886	17 328	8 102	6 140	3 898
Eeklo	1 511	6 950	2 375	2 633	1 761
Gand	10 038	64 959	22 227	37 099	20 437
St-Nicolas	3 718	22 098	11 985	8 309	5 091
<i>Flandre orientale :</i>	24 619	141 889	66 445	68 074	40 718
Bruges	6 173	32 089	10 781	17 281	9 550
Dixmude	934	3 250	1 045	1 219	761
Ypres	2 114	8 967	3 158	3 818	2 107
Courtrai	5 871	43 127	15 864	15 246	9 140
Ostende	3 189	12 164	3 974	10 266	4 478
Roulers	3 071	21 048	8 499	7 272	4 042
Tielt	1 609	7 752	3 586	2 306	1 471
Furnes	1 765	4 420	1 757	2 833	1 491
<i>Flandre occidentale :</i>	24 726	132 817	48 664	60 241	33 040
<i>Royaume :</i>	200 175	1 205 607	393 757	774 735	442 761

(1) Depuis 1969, la statistique est établie en tenant compte d'une répartition plus poussée des travailleurs d'après le lieu de travail et la nature de l'activité, afin de dresser un inventaire de l'emploi plus représentatif de la réalité régionale. Cette répartition « régionalisée » est réalisée grâce aux informations statistiques complémentaires données au sujet des « établissements » et des travailleurs par les entreprises qui possèdent au moins deux sièges d'exploitation, succursales ou unités techniques et (ou) qui exercent des activités différentes.

(2) Y compris les ouvriers mineurs et assimilés ressortissant au Fonds National de Retraite des Ouvriers Mineurs. Non compris les marins de la marine marchande et les bateliers.

(3) Voir note (2) du tableau 17.

19. — Employeurs et effectifs de travailleurs occupés au 30-6-1970 par branche d'activité ⁽¹⁾⁽⁸⁾

(Source : Office National de Sécurité Sociale.)

BRANCHE D'ACTIVITÉ	Etablissements	Nombre de travailleurs manuels		Nombre de travailleurs intellectuels	
		Hommes	Femmes	Hommes	Femmes
<i>Total général :</i>	200 762	1 212 010	394 372	774 735	442 761
Agriculture, sylviculture et pêche	6 047	11 817	670	628	280
A. Agriculture et sylviculture	5 762	10 411	666	618	272
1. Agriculture et horticulture	4 697	8 570	566	478	215
2. Sylviculture, chasse et domaines pri- privés	1 065	1 841	100	140	57
B. Pêche	285	1 406	4	10	8
Industries extractives	456	47 288	356	3 213	450
1. Extraction de charbon, minerais et minéraux divers (2)	86	39 386	219	1 922	181
2. Extraction de pierres à bâtir et autres matériaux utilisés principalement pour la construction	370	7 902	137	1 291	269
Industries manufacturières	43 640	692 215	230 930	177 745	59 210
1. Industries des denrées alimentaires .	10 181	50 861	16 455	9 835	5 540
2. Boissons	694	17 751	1 022	4 674	1 073
3. Tabac	96	1 777	5 024	1 009	343
4. Huiles et graisses animales et végé- tales, y compris la margarine	55	1 923	416	1 651	364
5. Industries chimiques non dénommées ailleurs	825	33 460	8 687	19 410	6 090
6. Caoutchouc	178	5 771	1 213	1 546	548
7. Bois et liège	3 454	41 434	4 396	4 150	1 804
8. Papier	415	15 442	6 387	4 370	1 753
9. Livre et photographie	2 622	23 487	5 704	7 248	4 423
10. Cuirs et peaux	670	4 666	3 341	852	534
11. Textiles	2 162	59 626	51 756	9 977	5 025
12. Vêtement	4 807	10 342	67 207	4 593	5 317
a) chaussure exclue	4 322	6 972	61 509	3 932	4 955
b) chaussure	485	3 370	5 698	661	362
13. Production et distribution d'électri- cité, de gaz et de chaleur, service des eaux	184	11 236	313	9 630	1 023
14. Dérivés des combustibles minéraux .	69	5 690	108	4 562	887
15. Industries des minéraux non métal- liques	1 367	51 611	6 546	8 658	2 406
a) céramiques et industries connexes	1 193	31 897	3 043	4 419	1 235
b) verrières	174	19 714	3 503	4 239	1 171
16. Fonte, laminage, forgeage et étirage de métaux communs	530	100 566	3 558	18 182	2 496
17. Fabrication d'articles de métaux communs non dénommés ailleurs ..	3 147	47 578	6 227	8 872	3 195
18. Fabrication de machines, y compris tous les appareils électriques, véhi- cules, navires et avions	9 417	184 148	35 710	55 051	14 501
19. Art et précision :	1 445	13 148	2 554	864	777
a) diamantaires exclus	508	2 473	720	697	588
b) diamantaires uniquement	937	10 675	1 834	167	189
20. Industries manufacturières diverses non dénommées ailleurs	1 006	8 897	4 054	2 369	999
21. Industries manufacturières mal dé- signées	316	2 801	252	242	112

(1) Depuis 1969, la statistique est établie en tenant compte d'une répartition plus poussée des travailleurs d'après le lieu du travail et la nature de l'activité, afin de dresser un inventaire de l'emploi plus représentatif de la réalité régionale. Cette répartition « régionalisée » est réalisée grâce aux informations statistiques complémentaires données au sujet des « établissements » et des travailleurs par les entreprises qui possèdent au moins deux sièges d'exploitation, succursales ou unités techniques et (ou) qui exercent des activités différentes.

(2) Y compris les ouvriers mineurs et assimilés ressortissant au Fonds National de Retraite des Ouvriers Mineurs.

(8) Voir note (2) du tableau 17.

19. — Employeurs et effectifs de travailleurs occupés au 30-6-1970 par branche d'activité (suite).

BRANCHE D'ACTIVITÉ	Etablissements	Nombre de travailleurs manuels		Nombre de travailleurs intellectuels	
		Hommes	Femmes	Hommes	Femmes
Bâtiment et construction	28 691	235 113	968	16 439	5 017
Transport (4)	5 102	60 344	1 897	12 337	4 017
Commerce	43 240	89 860	30 799	161 483	137 364
A. Entreprises commerciales proprement dites	32 940	78 537	25 604	79 405	90 385
Vente des produits des industries :					
1. Agricoles	1 819	3 848	450	1 596	629
2. Mines, minières et carrières	2 026	8 909	217	2 523	1 234
3. Alimentaires, de la pêche et de l'agriculture, destinés à la consommation immédiate	7 833	20 622	5 642	12 153	12 228
4. Tabac	234	222	83	516	469
5. Chimiques	2 626	5 865	2 139	10 462	7 464
6. Du bois, de l'ameublement et de la construction (et location)	1 816	4 906	705	3 146	2 041
7. Du papier	469	782	385	1 164	1 030
8. Polygraphiques (et location)	519	951	344	1 432	1 643
9. Des cuirs et peaux	1 172	555	502	961	3 188
10. Textiles, du vêtement et des articles de mode (et location)	4 604	1 767	4 480	4 697	11 866
11. Céramiques et verrières	261	503	131	765	569
12. Des métaux bruts et façonnés	4 065	14 940	1 340	17 203	9 118
13. D'art et de précision	2 867	4 736	1 198	11 918	5 953
14. Commerce en articles divers	2 629	9 931	7 988	10 869	32 953
B. Entreprises de crédit	5 029	2 404	3 412	54 796	26 686
1. Finances, banques	3 690	2 073	2 522	37 994	15 701
2. Assurances	1 339	331	890	16 802	10 985
C. Agences diverses	5 271	8 919	1 783	27 282	20 293
Hôtellerie et soins personnels	39 650	31 934	67 881	5 236	5 405
1. Hôtels, restaurants, cafés	6 623	14 565	12 193	1 479	1 529
2. Soins personnels non dénommés ailleurs	10 602	12 527	31 821	1 080	2 359
3. Service domestique privé	21 341	1 341	21 961	17	96
4. Entreprises de divertissements publics	1 084	3 501	1 906	2 660	1 421
Services publics et autres services d'intérêt général non dénommés ailleurs	33 936	43 439	60 871	397 654	231 018
1. Services médicaux et sanitaires	6 482	6 641	19 398	11 726	43 409
2. Instruction, religion, arts et sciences	11 853	6 777	17 117	127 293	128 974
3. Services publics et autres services d'intérêt général (5)	15 601	30 021	24 356	258 635	58 635

(4) Y compris les marins de la marine marchande ressortissant à l'Office de Sécurité Sociale des Marins de la Marine Marchande.

(5) Y compris les travailleurs temporaires de la Société Nationale des Chemins de Fer Belges et les travailleurs de la Société Nationale des Chemins de Fer Vicinaux ; à l'exclusion du personnel définitif de la Société Nationale des Chemins de Fer Belges.

**Recensement de l'industrie et du commerce
au 31-12-1961**

1. — Etablissements industriels et commerciaux d'après la nature de l'activité et l'importance du personnel occupé (1).

NATURE DE L'ACTIVITÉ (classes)	Établissements occupant des employés et des ouvriers							Autres établisse- ments
	Nombre d'établissements occupant le nombre suivant de personnes (3)							
	1 à 4	5 à 9	10 à 49	50 à 99	100 à 499	500 et plus	Total	
Pêche.....	112	159	18	—	2	—	291	32
Extraction de charbon.....	—	—	7	5	14	55	81	—
Extraction de minerais mé- talliques.....	—	—	4	—	—	—	4	—
Extraction de la pierre à bâti, argile et sable.....	87	84	130	28	23	1	353	158
Extraction d'autres mine- rais non métalliques....	5	9	9	1	—	—	24	3
Industries alimentaires (à l'exclusion de la fabrica- tion de boissons).....	3 138	1 715	1 043	135	119	12	6 162	11 801
Fabrication de boissons...	194	208	284	45	50	6	787	246
Industrie du tabac.....	48	18	31	14	15	5	131	170
Industrie textile.....	498	545	849	242	288	48	2 470	1 596
Fabrication de chaussures, articles d'habillement et fabrication d'articles divers en tissu.....	2 194	1 208	1 466	225	127	5	5 225	16 915
Industrie du bois et du liège	1 362	941	974	128	35	2	3 442	4 707
Industrie du papier et du carton, fabrication d'ar- ticles en papier et en carton.....	57	93	171	38	48	7	414	84
Imprimerie, édition et in- dustries connexes.....	639	423	427	72	42	7	1 610	2 159
Industrie du cuir, fourrure et articles en cuir et fourrure (chaussures exclues).....	327	199	142	15	18	1	702	999
Industrie du caoutchouc..	66	31	38	8	10	4	157	114
Industrie chimique.....	190	159	274	79	91	21	814	234
Industrie des dérivés du pétrole et du charbon..	1	3	6	4	10	6	30	—

(1) Recensement de l'industrie et du commerce au 31.12.1961.

1. — Etablissements industriels et commerciaux répartis d'après la nature de l'activité et l'importance du personnel occupé (1) (suite).

NATURE DE L'ACTIVITÉ (classes)	Établissements occupant des employés et des ouvriers						Autres établissements	
	Nombre d'établissements occupant le nombre suivant de personnes (4)							
	1 à 4	5 à 9	10 à 49	50 à 99	100 à 499	500 et plus		Total
Industrie des produits minéraux non métalliques...	542	436	560	93	113	29	1 773	591
Industrie métallurgique de base	112	116	228	74	90	49	669	123
Fabrication des ouvrages en métaux (à l'exclusion des machines et du matériel de transport)	992	591	653	116	113	20	2 485	4 526
Construction de machines non électriques	396	352	512	98	89	24	1 471	692
Construction de machines, appareils et fournitures électriques	962	437	318	65	58	26	1 866	5 007
Construction de matériel de transport	2 068	1 048	664	95	70	19	3 964	8 602
Industries manufacturières diverses	636	449	484	97	55	7	1 728	4 844
Industrie de la construction	9 716	5 871	3 971	369	197	20	20 144	24 707
Electricité, gaz et vapeur ..	69	57	66	13	55	7	267	14
Services des eaux	149	30	38	9	13	1	240	36
Commerce de gros	5 993	3 286	2 492	253	101	8	12 133	24 046
Commerce de détail	10 134	2 869	1 109	120	93	12	14 337	155 772
Banques et autres établissements financiers	1 090	495	262	29	48	8	1 932	3 197
Assurances	413	127	118	32	25	4	719	8 806
Affaires immobilières	152	37	22	5	1	—	217	496
Transports (2)	2 044	999	736	86	54	18	3 937	9 713
Entrepôts et magasins	6	4	5	2	2	—	19	16
Communications (3)	5	8	7	—	1	—	21	1
Services fournis aux entreprises	973	314	214	33	16	1	1 551	10 284
Services récréatifs	455	248	190	13	9	—	915	2 394
Services personnels	4 345	1 866	1 094	60	61	2	7 428	81 150
Total :	50 170	25 435	19 616	2 701	2 156	435	100 513	384 235

(1) Recensement de l'industrie et du commerce au 31-12-1961.

(2) Dans ce nombre d'établissements ne sont pas compris : la Société nationale des Chemins de Fer belges, la Société nationale des Chemins de Fer vicinaux, la Régie des Voies aériennes, la Sabena, l'Administration de la Marine, et les organismes dont relèvent les dockers des ports d'Anvers, Bruxelles, Gand, Ostende et Zeebrugge.

(3) Dans ce nombre d'établissements ne sont pas comprises l'Administration des Postes, la Régie des Télégraphes et des Téléphones et la Radio-Télévision belge.

(4) On entend par « personnes occupées », l'ensemble des personnes exerçant leur activité dans l'établissement, c'est à dire, les chefs d'établissements, les employés, les ouvriers (à l'exclusion des ouvriers à domicile), les apprentis et les aidants rémunérés ou non.

2. — Personnes occupées réparties d'après la nature de l'activité et l'importance des établissements industriels et commerciaux (1)

NATURE DE L'ACTIVITÉ (classes)	Établissements occupant des employés et des ouvriers						Autres établisse- ments Nombre de personnes occupées	
	Nombre de personnes occupées dans les établissements occupant le nombre suivant de personnes (1)							
	1 à 4	5 à 9	10 à 49	50 à 99	100 à 499	500 et plus		Total
Pêche.....	377	933	258	—	296	—	1 864	56
Extraction de charbon	—	—	146	348	4 141	88 113	92 748	—
Extraction de minerais mé- talliques	—	—	116	—	—	—	116	—
Extraction de la pierre à bâtir, argile et sable	258	551	3 433	1 939	4 001	527	10 709	184
Extraction d'autres mine- rais non métalliques....	15	67	209	64	—	—	355	3
Industries alimentaires (à l'exclusion de la fabrica- tion de boissons).....	9 572	10 680	21 655	9 475	22 112	12 374	85 868	19 766
Fabrication de boissons ...	599	1 389	6 275	3 081	10 066	4 770	26 180	344
Industrie du tabac	137	111	611	1 100	3 904	3 030	8 893	219
Industrie textile	1 489	3 607	19 657	17 299	62 005	36 409	140 466	2 125
Fabrication de chaussures, articles d'habillement et fabrication d'articles divers en tissu	6 250	7 988	31 435	15 520	22 895	3 862	87 950	19 892
Industrie du bois et du liège	4 039	6 111	19 732	8 548	5 760	2 089	46 279	6 037
Industrie du papier et du carton, fabrication d'ar- ticles en papier et en carton	175	643	3 956	2 777	11 392	5 923	24 866	129
Imprimerie, édition et in- dustries connexes	1 897	2 757	9 068	5 057	8 527	4 404	31 710	2 992
Industrie du cuir, fourrure et articles en cuir et fourrure (chaussures exclues)	934	1 281	2 970	1 014	3 711	617	10 527	1 247
Industrie du caoutchouc ..	200	200	750	586	2 032	4 554	8 322	161

(1) Recensement de l'industrie et du commerce au 31.12.1961.

2. — Personnes occupées réparties d'après la nature de l'activité et l'importance des établissements industriels et commerciaux ⁽¹⁾. (suite).

NATURE DE L'ACTIVITÉ (classes)	Établissements occupant des employés et des ouvriers							Autres établissements Nombre de personnes occupées
	Nombre de personnes occupées dans les établissements occupant le nombre suivant de personnes (1)							
	1 à 4	5 à 9	10 à 49	50 à 99	100 à 499	500 et plus	Total	
Industrie chimique	597	1 060	6 425	5 595	18 816	25 222	57 715	301
Industrie des dérivés du pétrole et du charbon ..	3	21	151	297	2 704	4 971	8 147	—
Industrie des produits minéraux non métalliques...	1 609	2 899	12 200	6 352	21 457	27 342	71 859	753
Industrie métallurgique de base	365	806	5 529	5 263	21 119	99 993	133 075	159
Fabrication des ouvrages en métaux (à l'exclusion des machines et du matériel de transport)	2 882	3 891	13 686	7 900	23 997	27 272	79 628	5 918
Construction de machines non électriques	1 196	2 348	11 387	6 761	17 050	18 388	57 130	873
Construction de machines, appareils et fournitures électriques	2 859	2 784	6 425	4 559	12 246	52 459	81 332	7 423
Construction de matériel de transport	6 027	6 788	12 759	6 718	12 891	26 737	71 920	11 581
Industries manufacturières diverses	1 817	2 931	10 205	6 979	9 546	5 342	36 820	5 968
Industrie de la construction	28 551	37 687	75 340	25 240	33 687	15 502	216 007	33 064
Electricité, gaz et vapeur ..	173	386	1 506	1 026	11 822	6 632	21 545	14
Services des eaux	357	204	747	704	2 375	720	5 107	37
Commerce de gros	17 231	21 202	48 728	17 106	18 512	5 252	128 031	29 265
Commerce de détail	28 044	17 747	20 019	8 026	17 722	14 525	106 083	185 853
Banques et autres établissements financiers	2 959	3 184	4 726	2 045	10 034	12 920	35 868	3 458
Assurances	1 165	816	2 378	2 200	5 439	3 376	15 374	9 081
Affaires immobilières	411	234	491	333	151	—	1 620	548
Transports (2)	5 737	6 356	14 876	5 707	10 975	17 451	61 102	11 775
Entrepôts et magasins	16	24	153	116	425	—	734	17
Communications (3)	16	50	165	—	112	—	343	1
Services fournis aux entreprises	2 656	1 981	4 424	2 075	2 848	926	14 910	10 881
Services récréatifs	1 332	1 649	3 503	840	1 539	—	8 863	3 033
Services personnels	12 261	11 970	18 956	4 055	11 020	1 155	59 417	92 321
Total:	144 206	163 336	395 050	186 705	427 329	532 857	1 849 483	465 479
Transports (3)	101 388	..
Postes, télégraphes, téléphones, radio et télévision (4)	52 304	..
Total:	2 003 175	..

(1) Recensement de l'industrie et du commerce au 31.12.1961.

(2) Non compris les ouvriers à domicile.

(3) Il s'agit des organismes mentionnés dans la remarque (1) du tableau I qui n'ont pu être répartis par classe d'importance.

(4) Il s'agit des organismes mentionnés dans la remarque (2) du tableau I qui n'ont pu être répartis par classe d'importance.

3. — Personnes occupées réparties d'après l'activité et l'état social ⁽¹⁾.

NATURE DE L'ACTIVITÉ (classes)	Chefs d'éta- blissement	Employés	Ouvriers et apprentis (2)	Aidants	Total
Pêche.....	368	27	1 490	35	1 920
Extraction de charbon.....	94	4 008	88 646	—	92 748
Extraction de minerais métalliques ..	4	87	25	—	116
Extraction de la pierre à bâtir, argile et sable.....	596	971	9 271	55	10 893
Extraction d'autres minerais non métalliques.....	32	25	301	—	358
Industries alimentaires (à l'exclusion de la fabrication de boissons).....	19 612	13 711	62 722	9 589	105 634
Fabrication de boissons.....	1 479	5 519	19 230	296	26 524
Industrie du tabac.....	404	1 156	7 472	80	9 112
Industrie textile.....	5 561	12 339	123 638	1 053	142 591
Fabrication de chaussures, articles d'habillement et fabrication d'ar- ticles divers en tissu.....	23 515	8 803	71 926	3 598	107 842
Industrie du bois et du liège.....	9 444	3 106	37 773	1 993	52 316
Industrie du papier et du carton, fabrication d'articles en papier et en carton.....	717	3 926	20 255	97	24 995
Imprimerie, édition et industries connexes.....	4 362	6 293	22 958	1 089	34 702
Industrie du cuir, fourrure et articles en cuir et fourrure (chaussures exclues).....	1 894	1 109	8 374	397	11 774
Industrie du caoutchouc.....	346	1 621	6 449	67	8 483
Industrie chimique.....	1 402	17 513	38 940	161	58 016
Industrie des dérivés du pétrole et du charbon.....	43	2 070	6 034	—	8 147
Industrie des produits minéraux non métalliques.....	3 087	7 435	61 640	450	72 612
Industrie métallurgique de base.....	1 089	18 702	113 329	114	138 234
Fabrication des ouvrages en métaux (à l'exclusion des machines et du matériel de transport).....	7 859	10 236	65 737	1 714	85 546
Construction de machines non électri- ques.....	2 810	11 233	43 590	370	58 003
Construction de machines, appareils et fournitures électriques.....	7 364	18 208	60 490	2 693	88 755
Construction de matériel de transport.....	13 616	12 354	54 854	2 677	83 501
Industries manufacturières diverses ..	7 108	5 398	29 084	1 198	42 788
Industrie de la construction.....	49 386	9 125	179 038	11 522	249 071
Electricité, gaz et vapeur.....	300	7 914	13 342	3	21 559
Service des eaux.....	286	1 637	3 220	1	5 144
Commerce de gros.....	40 607	53 247	55 295	8 147	157 296
Commerce de détail.....	172 449	48 973	38 987	31 527	291 936
Banques et autres établissements financiers.....	5 810	30 298	2 916	302	39 326
Assurances.....	9 771	13 662	664	358	24 455
Affaires immobilières.....	761	672	661	74	2 168
Transports ⁽³⁾	15 175	14 611	40 239	2 852	72 877
Entrepôts et magasins.....	40	265	445	1	751
Communications ⁽⁴⁾	27	212	103	2	344
Services fournis aux entreprises.....	12 212	10 173	2 656	750	25 791
Services récréatifs.....	3 492	2 871	4 694	839	11 896
Services personnels.....	89 850	4 737	45 920	11 231	151 738
Total:	512 972	364 247	1 342 408	95 335	2 314 962

(1) Recensement de l'industrie et du commerce au 31 décembre 1981.

(2) Non compris les ouvriers à domicile.

(3) Voir remarque (1) du tableau I.

(4) Voir remarque (2) du tableau I.

4. — Établissements exerçant à titre exclusif ou principal une activité commerciale répartis d'après la nature de l'activité et l'importance du personnel occupé (1)

GROUPES D'ACTIVITÉS	Établissements occupant des employés et des ouvriers						Autres établissements	
	Nombre d'établissements occupant le nombre suivant de personnes						Chefs d'établissement travaillant seuls	Chefs d'établissement avec des apprentis et des aidants
	1 à 4	5 à 9	10 à 49	50 à 99	100 et plus	Total		
Commerce de gros en :								
Produits de la pêche, agriculture, horticulture, élevage et industries alimentaires	3 112	1 364	770	73	35	5 354	11 954	2 725
Produits des mines, minières et carrières	159	90	60	6	4	319	289	63
Produits de l'industrie du tabac	41	20	20	—	—	81	162	71
Produits de l'industrie chimique	446	285	308	51	23	1 113	954	192
Produits de l'industrie du bois	200	159	107	7	—	473	392	65
Produits de l'industrie du papier et de l'imprimerie ...	110	88	67	5	5	275	285	58
Produits de l'industrie du cuir	68	64	31	3	1	167	220	78
Produits de l'industrie textile et du vêtement	413	218	162	17	4	814	986	255
Produits des industries verrières et céramiques et produits pour la construction ..	205	161	177	11	4	558	247	66
Produits des industries des métaux	675	512	570	66	26	1 849	902	225
Produits des industries d'art et de précision	169	68	52	—	3	292	654	54
Produits de récupération	188	133	93	7	2	423	2 160	200
Articles divers	141	79	54	5	—	279	381	75
Commerce d'importation de marchandises diverses	35	29	13	—	2	79	77	5
Commerce d'exportation de marchandises diverses	13	8	4	1	—	26	20	1
Groupement d'achats en commun	18	8	4	1	—	31	215	15
Commerce de détail en :								
Produits alimentaires et tabac	3 360	720	159	9	2	4 250	73 948	16 042
Chaussures, produits textiles et vêtements	2 099	642	199	11	6	2 957	20 692	3 123
Articles d'ameublement, d'entretien et équipement ménager	1 600	497	190	10	9	2 306	12 339	2 552
Articles de luxe, de précision, objets d'art et de fantaisie ..	653	181	38	2	—	874	5 577	900
Autos, motos, bicyclettes et articles connexes	461	136	74	5	7	683	3 270	685
Articles de papeterie, de librairie, de bureau et de musique	341	128	45	4	2	520	4 211	730
Articles de sport, de pêche, de chasse, jouets et articles pour enfants	110	25	12	1	—	148	1 075	173
Articles divers	1 434	381	136	6	1	1 958	8 732	1 723
Commerce de détail à départements multiples	76	159	256	72	78	641	—	—
Total :	16 127	6 155	3 601	373	214	26 470	149 742	30 076

(1) Recensement de l'industrie et du commerce au 31.12.1961.

Prix

1. — Indices des prix à la consommation depuis 1921 ⁽¹⁾.

Prix

ANNÉES	Janvier	Février	Mars	Avril	Mai	Juin	Juillet	Août	Sept.	Octobre	Nov.	Déc.	Indice moyen de l'année
--------	---------	---------	------	-------	-----	------	---------	------	-------	---------	------	------	-------------------------

Base : avril 1914 = 100

1921	450	434	411	399	389	384	379	384	386	391	394	393	400
1922	387	380	371	367	365	366	366	366	371	376	384	384	374
1923	383	397	408	409	413	419	429	439	453	458	463	470	428
1924	480	495	510	498	485	492	493	498	503	513	520	521	501
1925	521	517	511	506	502	505	509	517	525	533	534	534	518
1926	527	526	521	529	558	579	637	681	684	705	730	741	618
1927	755	770	771	774	776	785	790	787	794	804	809	812	786
1928	813	811	806	807	805	811	811	819	825	834	845	852	820
1929	856	859	862	860	864	867	871	879	889	894	893	897	875
1930	895	890	879	870	867	866	869	872	874	875	872	859	874
1931	846	825	811	808	803	798	789	787	786	781	776	764	798
1932	752	734	725	715	712	708	708	706	713	720	726	722	720
1933	724	722	715	709	701	697	695	698	701	701	702	700	705
1934	695	687	677	670	662	653	654	659	660	664	663	653	666
1935	642	632	621	629	638	649	654	662	670	684	689	684	655
1936	685	683	678	677	674	677	674	683	690	698	703	704	686
1937	708	716	719	719	723	728	740	746	753	756	758	758	735
1938	766	763	757	751	753	761	755	755	764	769	772	768	761
1939	769	759	754	751	—	—	—	—	—	—	—	—	—

Base : 1936-1938 = 100

1939	—	—	—	—	103	103	104	103	104	110	112	114	—
1940	115	118	118	119	—	—	—	—	—	—	—	—	—
1946	—	—	—	—	—	—	—	319	324	322	327	333	—
1947	333	332	330	330	332	334	338	352	353	358	359	364	343
1948	366	387	393	396	398	397	396	400	403	396	394	395	393
1949	393	388	382	380	379	381	379	378	379	376	377	375	381
1950	373	373	371	370	370	368	369	376	392	395	388	384	377
1951	389	399	410	414	415	416	416	415	417	419	421	422	413
1952	424	424	421	416	413	413	412	413	414	415	416	417	416
1953	416	413	412	412	412	414	414	416	419	418	419	418	415

Base : 1953 = 100

1954	101	102	101	101	102	102	101	102	102	101	101	101	101
1955	101	100	100	100	99	100	101	101	102	102	102	102	101
1956	102	102	103	103	103	104	104	104	104	105	105	105	104
1957	106	106	106	106	106	106	107	107	108	108	108	109	107
1958	109	108	108	108	108	109	108	108	108	108	108	109	108
1959	109	109	109	109	109	110	110	110	110	110	111	111	110
1960	110,3	110,2	109,9	109,8	109,8	110,0	109,7	109,6	109,8	110,1	110,3	110,3	110,0
1961	110,4	110,5	110,5	110,6	110,8	111,1	111,5	111,7	111,5	111,3	111,5	111,5	111,1
1962	111,5	111,5	111,7	112,2	113,6	114,3	113,7	112,3	112,4	112,7	112,9	112,7	112,6
1963	113,2	114,6	114,6	114,4	114,1	114,3	114,9	114,8	115,5	116,0	116,6	117,5	115,0
1964	118,1	118,0	117,6	118,2	118,5	119,9	120,8	120,8	120,9	121,2	121,8	122,2	119,8
1965	122,5	122,8	122,9	123,1	124,6	124,9	125,3	125,3	125,7	125,9	126,4	127,2	124,7
1966	127,7	128,1	128,6	129,9	130,6	131,1	129,9	129,9	130,4	130,8	130,9	131,2	129,9

(1) Voir les notes à la page suivante.

1. — Indices des prix à la consommation depuis 1921 ⁽¹⁾ (suite).

ANNÉES	Janvier	Février	Mars	Avril	Mai	Juin	Juillet	Août	Sept.	Octobre	Nov.	Déc.	Indice moyen de l'année
--------	---------	---------	------	-------	-----	------	---------	------	-------	---------	------	------	-------------------------

Base : 1966 = 100

1967	101,3	101,6	101,9	102,2	102,5	102,7	102,8	103,2	103,8	104,0	104,3	104,4	102,9
1968	104,7	104,7	104,8	105,1	105,2	105,5	105,7	105,8	106,3	106,7	106,7	107,1	105,7
1969	107,5	108,0	108,6	108,9	109,2	109,5	109,9	110,1	110,4	110,8	111,3	111,7	109,7
1970	112,2	112,6	113,2	113,6	113,7	113,7	114,3	114,5	114,5	114,7	115,0	115,2	113,9

(1) Cet index est ainsi dénommé depuis que son calcul s'effectue sur la base 1966 = 100. De 1921 à fin 1966 son appellation officielle était « Index des prix de détail ».

N.B. — Pour passer de la base 1953 = 100 à la nouvelle base 1966 = 100, il convient de rappeler que le niveau de base 100 de l'indice qui a comme base 1966 correspond à la valeur moyenne de l'indice ancien au cours de l'année 1966, laquelle est de 129,92. Il suffira donc pour estimer les indices à base 1953 = 100 à la base 1966 = 100 de les diviser par 1,2992.

Dans le même ordre d'idées, il suffit pour estimer les indices à base avril 1914 = 100 et 1936-1938 = 100 par rapport à la base 1966 = 100 de les diviser respectivement par 39,223 et 5,393.

Les résultats de ces calculs ne donnent qu'une approximation de la valeur des indices convertis étant donné les modifications intervenues dans l'établissement de l'index des prix de détail.

2. — Indices des prix à la consommation d'après la nature des produits. — 1970.

NATURE DES PRODUITS	Janvier	Février	Mars	Avril	Mai	Juin	Juillet	Août	Septembre	Octobre	Novembre	Décembre	Indice moyen de l'année
---------------------	---------	---------	------	-------	-----	------	---------	------	-----------	---------	----------	----------	-------------------------

Base : 1966 = 100

Produits alimentaires

1. Pain de ménage	124,89	124,89	124,89	124,89	124,89	124,89	124,89	129,27	129,27	129,27	129,27	129,27	126,42
2. Pain dit « fantaisie »	122,69	122,69	122,69	122,69	122,69	122,69	122,69	127,05	127,05	127,05	127,05	127,05	124,51
3. Petit pain — Pâtisserie — Biscuits ..	114,95	115,14	115,23	115,33	115,39	115,46	115,55	115,85	116,36	116,73	122,08	122,71	116,73
4. Macaroni — Riz	120,05	120,27	120,45	120,53	120,51	120,65	120,69	120,70	120,97	121,46	121,34	121,39	120,75
5. Entrecôte de bœuf	121,66	122,26	122,02	121,90	122,38	122,86	123,34	123,82	124,30	124,54	124,36	124,66	123,18
6. Bouilli de bœuf	122,11	122,99	122,25	121,96	121,71	122,15	121,61	121,47	121,57	121,37	120,74	121,21	121,76
7. Carbonade de bœuf	121,58	121,95	120,96	120,96	121,21	121,21	121,21	121,58	121,70	121,45	121,09	121,70	121,38
8. Rosbif de bœuf	121,09	121,70	121,40	121,40	121,70	122,37	122,86	123,34	123,95	124,01	123,71	124,13	122,64
9. Côtes de porc	114,88	115,06	114,25	113,80	112,80	113,44	113,44	113,89	113,62	112,08	109,47	108,84	112,96
10. Jambon cuit	119,78	120,05	120,19	120,26	120,26	120,53	120,74	120,87	121,01	121,15	120,74	120,60	120,52
11. Lard maigre	125,30	126,52	125,99	125,56	123,08	121,51	119,89	120,35	121,00	120,82	120,06	120,62	122,56
12. Rôti de veau	116,13	116,53	115,79	115,91	116,92	117,43	117,26	117,32	117,48	117,15	117,32	118,22	116,96
13. Poulet à rôtir	106,37	106,55	109,21	112,56	107,54	107,19	107,69	107,69	106,70	105,63	103,62	104,05	107,07
14. Filet américain et d'Anvers	116,65	117,34	117,51	117,73	117,86	118,16	118,38	118,47	118,61	118,75	118,78	119,23	118,12
15. Pâté de foie — Saucisson — Haché ..	113,42	113,57	113,33	114,08	114,08	114,09	114,24	114,46	114,63	114,72	114,85	115,04	114,25
16. Cabillaud — Saumon — Sardines ...	121,38	123,40	124,14	126,25	125,71	129,30	127,31	127,35	129,33	130,83	133,80	133,10	127,74
17. Lait stérilisé « colporteur »	102,81	103,25	103,26	103,26	103,26	103,26	103,26	103,26	103,28	103,28	103,28	103,28	103,23
18. Lait stérilisé « magasin »	100,78	100,78	100,77	100,68	100,72	100,76	100,75	100,73	100,82	100,87	101,15	101,17	100,83

2. — Indices des prix à la consommation d'après la nature des produits. — 1970. (suite).

NATURE DES PRODUITS	Janvier	Février	Mars	Avril	Mai	Juin	Juillet	Août	Septembre	Octobre	Novembre	Décembre	Indice moyen de l'année
------------------------	---------	---------	------	-------	-----	------	---------	------	-----------	---------	----------	----------	----------------------------

Base : 1966 = 100

Produits alimentaires (suite)

19. Fromages	108,18	108,41	109,33	109,78	109,93	110,12	110,21	110,34	110,44	110,57	110,64	110,85	109,90
20. Œufs	102,60	100,89	100,93	98,45	89,43	86,98	89,27	93,24	93,98	95,38	98,21	101,90	95,94
21. Beurre de ferme	95,19	95,38	95,29	95,19	95,19	95,10	95,01	94,74	94,65	94,83	94,92	95,29	95,07
22. Beurre de laiterie	93,13	93,13	93,13	93,04	93,04	93,04	93,04	93,04	92,95	93,13	93,21	93,21	93,09
23. Margarine	98,20	98,20	106,93	108,29	108,37	108,36	111,00	114,14	114,19	114,27	114,27	114,24	109,21
24. Pommes de terre	118,54	117,24	118,93	121,49	134,97	114,88	138,88	105,67	77,98	69,44	71,09	69,56	104,06
25. Conserves de légumes	102,83	102,76	102,71	102,67	102,60	102,62	102,62	102,91	104,09	105,03	105,33	105,40	103,46
26. Fruits (oranges — bananes)	97,29	100,99	101,11	101,57	102,33	102,68	99,74	102,55	104,66	105,58	106,41	108,09	102,33
27. Sucre	103,11	103,11	103,11	103,05	103,05	103,05	103,00	103,00	103,00	103,00	103,05	103,00	103,04
28. Confitures	118,45	118,86	119,10	119,01	119,03	119,04	118,83	118,73	118,76	118,84	119,23	119,94	118,98
29. Café	106,99	107,83	107,99	110,45	112,98	113,44	115,05	118,59	119,28	119,51	119,51	119,43	114,25
30. Chocolat (fondant — lait)	134,63	134,65	134,68	131,63	128,39	127,95	127,80	127,80	127,76	127,60	127,37	127,35	129,80
31. Bières et vin	107,83	108,00	108,16	108,20	108,14	110,94	112,43	112,64	112,70	113,20	113,28	113,44	110,75
32. Eau minérale — limonades	101,53	101,56	101,52	101,50	101,49	101,47	101,38	101,39	101,33	101,31	101,30	101,27	101,42
Indices moyens :	112,17	112,67	112,88	113,24	113,16	112,72	113,56	113,32	112,75	112,59	112,83	112,95	112,90

Produits non alimentaires

33. Cigarettes	122,22	122,22	122,22	122,22	122,22	122,22	122,22	122,22	122,22	122,22	122,22	122,22	122,22
34. Tabac	110,67	110,67	110,67	110,67	110,67	110,67	110,67	110,67	110,67	110,67	110,67	110,67	110,67
35. Chaussures pour hommes	115,76	116,46	116,67	116,84	117,02	117,53	117,51	117,81	118,43	119,24	119,81	120,07	117,76
36. Chaussures pour dames	111,93	112,33	112,49	112,63	113,00	113,62	113,77	114,00	114,89	115,88	115,77	116,05	113,82
37. Costume hommes, s/mesure	115,90	116,34	116,48	116,58	116,78	116,97	117,02	117,12	117,45	117,79	118,21	118,67	117,11
38. Costume hommes, confection	110,81	111,01	111,17	111,24	111,30	111,56	111,62	111,65	112,13	112,34	112,47	112,61	111,66
39. Slip et singlet, hommes	112,99	113,24	113,51	113,56	113,66	113,81	114,04	114,27	114,40	114,79	114,88	115,20	114,03
40. Pantalon hommes	107,17	107,39	107,55	107,67	107,81	107,98	107,93	108,03	108,35	108,59	108,65	108,72	107,99
41. Pantalon de travail	110,41	110,79	111,02	112,24	112,71	112,95	112,99	113,09	113,32	113,60	113,70	114,07	112,57
42. Imperméable hommes — Manteau dames	108,37	108,70	108,85	109,06	109,41	109,56	109,59	109,70	109,97	111,16	111,59	111,83	109,82
43. Chemise hommes	107,14	107,26	107,15	107,40	107,66	107,74	107,65	107,70	107,88	107,84	107,89	108,02	107,61
44. Bas de dames	91,64	91,79	91,47	91,20	91,22	91,22	90,93	90,93	90,97	91,03	90,82	90,82	91,17
45. Pull-over	108,72	108,84	108,93	108,97	109,02	109,15	109,01	109,14	109,49	109,76	109,92	110,11	109,25
46. Anthracite 12/22	108,70	108,92	108,94	108,70	106,74	107,03	109,46	113,20	115,05	115,74	115,95	116,24	111,23
47. Anthracite 20/30	108,26	108,47	108,57	108,23	106,25	106,39	108,78	112,39	113,75	114,44	114,75	114,86	110,43
48. Boulets (agglomérés)	110,08	110,29	110,51	110,13	106,97	107,08	109,31	113,83	116,14	117,59	118,28	118,71	112,45
49. Charbon maigre 20/30	109,10	109,31	109,31	109,22	107,27	107,71	109,92	113,55	115,81	116,61	117,14	117,43	111,82
50. Tissu pour rideaux	99,62	99,62	99,62	99,62	99,62	99,62	99,62	99,62	99,62	99,62	99,62	99,62	99,62

2. — Indices des prix à la consommation d'après la nature des produits. — 1970 (suite).

NATURE DES PRODUITS	Janvier	Février	Mars	Avril	Mai	Juin	Juillet	Août	Septembre	Octobre	Novembre	Décembre	Indice moyen de l'année
------------------------	---------	---------	------	-------	-----	------	---------	------	-----------	---------	----------	----------	----------------------------

Base : 1966 = 100

Produits non alimentaires (suite)

51. Serviettes de toilette	114,00	114,60	114,98	115,02	115,28	115,54	115,56	115,62	115,89	116,08	116,08	116,21	115,40
52. Torchons	107,99	108,92	108,68	108,67	109,31	109,85	110,07	110,44	111,06	111,61	111,85	112,44	110,07
53. Meubles	109,15	109,86	109,48	109,49	109,58	109,96	110,07	110,29	110,58	110,95	111,15	111,29	110,11
54. Radio et télévision	99,90	100,43	100,38	100,41	100,64	100,65	100,85	100,76	100,66	100,70	100,38	100,49	100,52
55. Foyer — Cuisinière — Frigo	98,61	98,62	98,47	98,46	99,02	99,41	99,83	99,97	99,95	100,04	100,23	100,23	99,40
56. Détergent en poudre	103,81	103,85	103,75	103,73	103,70	103,71	103,69	103,78	103,78	103,77	103,77	103,71	103,75
57. Pâte dentifrice	97,69	97,56	97,88	97,31	97,31	97,50	98,63	99,56	100,50	100,50	101,00	101,44	98,87
58. Essence	97,73	97,77	96,86	94,88	95,09	95,21	95,23	97,18	98,26	98,01	98,71	99,58	97,04
59. Gaz	104,26	103,97	103,90	104,60	104,57	104,57	105,16	105,12	105,12	105,40	105,40	102,45	104,54
60. Electricité	106,09	106,09	103,40	104,04	103,88	103,67	105,44	105,28	105,18	106,90	106,74	106,52	105,27
61a. Cahier — Dictionnaire (1)	60,16	60,24	60,24	60,24	60,29	60,31	60,34	60,23	59,89	59,56	59,62	59,66	60,07
Indices moyens :	107,68	107,90	107,81	107,83	107,65	107,83	108,33	109,02	109,51	109,89	110,08	110,17	108,64

Services

61b. Abonnement scolaire (1)	58,68	58,88	65,82	65,82	65,82	65,82	65,82	65,82	65,82	65,82	65,82	65,82	65,82	64,66
62. Chemin de fer	119,86	119,86	130,98	130,98	130,98	130,98	130,98	130,98	130,98	130,98	130,98	130,98	130,98	129,13
63. Ressemelage	111,00	111,45	111,61	111,83	112,18	112,36	112,36	112,36	112,58	113,11	113,49	114,24	112,38	
64. Blanchissage	110,53	110,57	110,60	110,76	110,78	110,95	111,00	110,99	112,52	114,81	116,14	117,02	112,22	
65. Femme d'ouvrage — Nettoyage à sec	121,38	121,84	121,94	122,31	122,71	122,93	123,11	123,38	124,27	125,85	126,90	127,58	123,68	
66. Prestations médicales	116,57	117,85	118,04	123,89	126,53	126,76	126,69	126,70	126,70	126,75	126,85	126,85	124,18	
67. Chambre de maternité	139,15	139,95	140,43	143,84	145,38	146,11	146,15	146,72	146,72	147,08	152,64	152,61	145,57	
68. Coupe de cheveux (hommes)	126,89	130,67	134,31	136,62	137,02	137,26	137,36	137,39	137,39	137,59	137,86	138,18	135,67	
69. Tram ou autobus	119,87	119,87	121,31	121,31	121,31	121,31	121,31	121,31	121,31	121,31	121,31	121,31	120,99	
70. Graissage — Assurance auto	112,12	112,12	112,12	112,12	112,22	112,29	112,34	112,35	112,87	112,95	118,15	118,15	112,48	
71. Poste — Téléphone	124,98	124,98	124,98	124,98	124,98	124,98	124,98	124,98	124,98	124,99	124,99	124,99	124,95	
72. Cinéma	129,65	130,62	130,98	131,09	131,28	131,68	131,98	132,41	132,68	133,27	133,77	134,36	131,97	
73. Verre de bière — Café filtre	114,02	114,63	115,36	115,99	116,48	121,86	123,89	124,27	124,34	124,56	124,83	125,09	120,44	
74. Repas dans friture et restaurant	120,85	121,32	121,75	122,25	122,69	123,58	123,78	124,23	124,41	124,72	124,88	125,36	123,32	
75. Journal	116,67	116,67	116,67	123,73	133,33	133,33	133,33	133,33	133,33	133,33	133,33	133,33	128,37	
76. Périodiques	115,38	115,38	135,60	135,60	135,60	135,60	135,60	135,60	135,60	138,22	139,17	139,17	133,04	
77. Chambre d'hôtel — Pension complète	120,20	120,89	120,62	121,73	122,11	122,52	122,77	122,93	122,93	123,02	123,37	125,34	122,33	
Indices moyens :	119,82	120,39	123,21	124,53	125,53	126,07	126,27	126,41	126,63	127,17	127,85	128,20	125,17	
Indice total (2) :	112,22	112,57	113,21	113,64	113,66	113,70	114,29	114,53	114,50	114,70	115,04	115,23	113,94	

(1) Du fait que la moitié du poste 61 figure dans les produits non alimentaires et l'autre moitié dans les services, les indices partiels pour le 61a et pour le 61b ont été divisés par 2. Pour obtenir les indices réels pour le 61a et 61b il y a lieu de multiplier les indices précités par deux.

(2) L'indice total résulte de la moyenne pondérée des indices provinciaux et non pas de la moyenne simple des index de 77 produits.

3. — Indices des prix de gros depuis 1921.

ANNÉES	Janvier	Février	Mars	Avril	Mai	Juin	Juillet	Août	Sept.	Octobre	Nov.	Déc.	Indice moyen de l'année
Base : avril 1914 = 100													
1921	—	—	—	—	—	—	—	347	368	372	374	369	366
1922	366	356	350	344	348	356	360	360	364	385	408	407	367
1923	434	474	482	480	474	484	504	529	514	515	531	545	497
1924	580	642	625	555	557	565	566	547	550	555	569	566	573
1925	559	559	546	538	537	552	559	567	577	575	569	565	559
1926	560	556	583	621	692	761	876	836	859	856	865	860	744
1927	856	854	858	846	848	851	845	850	837	839	838	841	847
1928	851	848	848	847	844	844	841	831	830	836	847	855	843
1929	867	865	869	862	851	848	858	850	846	838	834	823	851
1930	808	791	774	777	774	750	739	729	712	705	693	679	744
1931	661	658	660	652	640	642	635	616	597	591	584	573	626
1932	557	554	548	539	526	514	512	524	533	529	525	522	532
1933	521	512	504	501	502	507	506	501	496	489	485	484	501
1934	484	483	478	474	470	472	471	474	470	467	466	468	473
1935	472	466	464	531	552	555	553	552	560	574	582	579	537
1936	581	582	578	574	569	570	576	582	594	602	615	637	588
1937	658	675	693	696	693	697	702	700	690	683	663	659	684
1938	660	657	644	640	631	629	623	620	622	617	610	607	630
1939	604	599	600	602	599	597	594	594	706	735	762	793	649
1940	822	840	840	838	—	—	—	—	—	—	—	—	—
Base : 1936-1938 = 100													
1946	—	—	—	—	—	—	—	—	—	—	328	333	—
1947	337	339	347	350	351	353	354	360	362	366	369	374	355
1948	378	389	389	391	391	391	391	390	388	387	389	392	389
1949	390	384	378	373	372	366	364	363	361	361	361	365	370
1950	366	364	360	362	365	365	379	396	417	423	426	438	388
1951	456	471	479	478	473	475	469	467	464	473	473	477	471
1952	477	470	457	450	445	436	434	432	434	430	431	429	444
1953	423	419	419	413	413	414	413	413	411	411	412	413	415
Base : 1953 = 100													
1954	100	100	99	99	99	99	99	99	99	99	99	99	99
1955	101	100	101	101	101	101	101	101	101	101	101	102	101
1956	103	104	103	103	103	103	103	103	103	104	106	106	104
1957	106	106	106	107	107	106	107	106	105	106	106	106	106
1958	105	104	103	102	102	101	101	100	100	100	100	100	102
1959	100	100	100	101	101	101	101	102	102	102	102	103	101
1960	104	103	102	102	103	103	102	102	102	102	102	102	102
1961	102	103	103	102	102	102	102	101	102	102	102	103	102
1962	103	103	104	104	104	104	103	102	102	103	103	104	103
1963	106	106	105	105	105	105	105	105	105	106	107	109	106
1964	109	109	110	110	110	111	111	111	111	112	112	112	111
1965	112	112	112	112	112	112	111	111	111	112	113	114	112
1966	114	114	115	116	116	115	115	114	114	114	114	114	115
1967	114	114	115	114	114	114	113	113	112	112	113	113	113
1968	113	113	113	113	113	112	113	113	114	115	116	116	114
1969	116	117	117	119	119	119	119	120	120	120	122	123	119
1970	124	124	125	125	125	125	125	125	125	125	125	125	125

Note : Pour passer de la base avril 1914 à la base 1936-1938, il suffit de se rappeler que le niveau de base 100 de l'indice qui a comme base 1936-1938 correspond à la valeur moyenne de l'indice ancien au cours des années 1936-1937-1938. Cette valeur moyenne est pour le Royaume 684. Il suffira donc pour estimer les indices à base avril 1914 à la base 1936-1938 de les diviser par 6,84. Dans le même ordre d'idée, il suffit pour estimer les indices à base 1936-1938 = 100 à la base 1953 = 100 de les diviser par 4,145. Les résultats ainsi obtenus ne donnent qu'une approximation de la valeur de cet indice.

4. — Indices des prix de gros d'après la nature des produits. — 1970.

GROUPES	Janvier	Février	Mars	Avril	Mai	Juin	Juillet	Août	Septembre	Octobre	Novembre	Décembre	Indice moyen de l'année
Base fixe : 1953 = 100													
I. Produits agricoles, règne animal ...	142,0	140,8	142,5	140,6	141,2	137,4	136,5	134,8	134,5	133,9	137,4	135,8	138,0
II. Produits agricoles, règne végétal ..	122,6	121,6	122,3	126,0	122,5	120,5	120,4	119,4	118,3	117,3	116,9	116,9	120,4
III. Matières grasses	107,7	107,2	106,7	108,2	109,6	110,2	110,4	106,9	107,2	108,7	110,0	110,3	108,6
IV. Produits minéraux	110,3	112,0	111,9	113,2	113,2	113,3	114,7	114,9	117,0	117,0	116,8	116,7	114,2
a) Charbon	123,2	123,2	121,6	121,6	121,6	121,6	127,6	127,6	127,6	129,3	129,3	129,3	125,3
b) Sous-produits du charbon	86,9	86,9	86,9	86,9	86,9	86,9	86,9	86,9	88,2	88,2	88,2	88,2	87,3
c) Produits pétroliers	145,3	147,1	147,1	145,7	145,6	146,6	148,4	151,8	159,0	156,0	154,8	154,8	150,2
d) Minerais	93,3	99,2	99,3	104,3	104,3	104,3	103,9	102,3	105,2	105,0	104,9	104,5	102,6
e) Produits des carrières	129,6	128,7	128,7	129,7	129,9	130,4	130,7	133,0	133,2	133,3	133,4	133,4	131,2
V. Produits chimiques	115,8	115,9	115,6	115,6	114,3	114,8	115,0	115,1	115,6	115,6	118,5	118,8	115,9
a) Produits chimiques	119,0	119,0	119,0	119,0	119,0	119,6	119,6	119,6	120,6	120,6	124,3	124,3	120,3
b) Engrais chimiques	106,6	106,8	105,8	105,8	101,5	102,0	102,4	102,8	102,1	102,1	103,3	104,0	103,8
VI. Peaux et cuirs	117,1	116,9	117,1	114,6	114,6	109,5	108,2	108,1	107,5	107,4	107,1	107,4	111,3
VII. Caoutchouc	105,1	96,9	93,4	86,7	87,3	86,5	80,3	77,8	77,5	75,2	81,7	77,8	85,5
VIII. Bois	146,1	148,2	148,2	148,2	148,2	148,2	148,2	146,9	146,9	146,9	146,9	146,9	147,5
IX. Papiers et cartons	123,3	123,3	123,3	123,3	123,3	123,3	127,7	127,7	127,7	128,1	128,1	128,1	125,6
X. Produits textiles	94,6	94,5	94,6	96,1	95,9	97,8	97,5	97,7	96,6	97,7	99,2	99,1	96,8
a) Laine	75,3	74,0	73,1	73,8	71,1	70,7	70,6	68,8	65,8	65,4	69,5	68,5	70,6
b) Lin	96,4	96,4	96,4	100,9	104,3	113,5	113,5	116,0	116,0	118,6	117,1	117,3	108,9
c) Coton	102,6	102,3	102,6	103,3	103,4	103,1	102,9	103,5	104,0	107,0	107,4	107,7	104,2
d) Jute	145,1	150,6	156,1	156,4	155,4	156,5	154,1	156,4	152,7	153,4	158,5	161,6	154,7
e) Fibres artificielles	86,1	86,1	86,1	86,1	86,1	86,1	86,1	86,1	86,1	85,3	85,3	85,0	85,9
XI. Matériaux de construction	165,3	166,2	166,2	166,2	167,5	169,4	169,9	171,1	171,1	171,9	171,9	173,3	169,2
XII. Métaux et produits métalliques ...	138,0	140,9	142,1	143,1	142,7	142,1	142,0	141,1	141,1	140,8	140,1	139,7	141,1
a) Sidérurgie	131,3	135,6	137,7	141,0	142,6	142,3	142,3	139,7	138,2	137,4	135,3	135,1	138,2
b) Fabrications métalliques	135,5	137,5	137,5	137,5	137,5	137,7	138,2	139,9	140,7	141,1	141,6	141,6	138,9
c) Métaux non-ferreux	163,6	166,5	169,9	168,5	161,2	156,9	154,0	148,0	149,5	147,7	146,5	144,3	156,4
Indice total :	123,8	124,3	124,8	125,3	125,1	124,8	124,9	124,5	124,5	124,6	125,4	125,2	124,8

Salaires et rémunérations

1. — Gains horaires bruts dans l'industrie en avril et octobre 1970 d'après l'âge et le sexe ⁽¹⁾

N° N.I.C.E.	BRANCHES, CLASSES ET GROUPES D'INDUSTRIE	Avril 1970 — Octobre 1970	Hommes		Femmes		Total hommes + femmes
			Majeurs	Total sans distinction d'âge	Majeures	Total sans distinction d'âge	
11	Extraction et préparation des combustibles solides	avril oct.	— —	— —	— —	— —	80,37 88,45
111.1	Extraction et préparation de houille (mines de houille proprement dites, lavage et triage) (2)	avril oct.	— —	— —	— —	— —	80,53 88,64
14	Extraction de matériaux de construction et terres à feu	avril oct.	66,06 68,04	65,19 67,05	— —	— —	65,19 67,05
1	<i>Moyenne de la branche : industries extractives.</i>	avril oct.	— —	— —	— —	— —	78,61 85,97
20A	Industrie des corps gras végétaux et animaux.	avril oct.	71,15 74,90	70,18 72,94	59,05 63,78	57,90 62,69	68,23 71,32
20B	Industries alimentaires (à l'exclusion de la fabrication des boissons)	avril oct.	61,61 65,03	59,82 62,77	48,24 50,19	44,90 46,53	55,82 58,40
201	Abattage du bétail, préparation et mise en conserve de viande	avril oct.	60,24 63,54	57,73 60,71	49,19 52,04	46,45 48,83	55,81 58,69
202	Industrie du lait	avril oct.	61,82 64,19	60,75 62,65	52,48 55,79	51,32 54,40	59,70 61,73
203	Fabrication de conserves de fruits et légumes	avril oct.	58,18 62,34	56,66 60,50	46,65 48,20	45,50 46,89	51,42 54,11
205	Travail des grains	avril oct.	61,47 66,84	60,99 66,33	52,50 —	49,94 53,13	60,42 65,65
206	Boulangerie, pâtisserie, biscotterie, biscuiterie	avril oct.	64,13 66,28	60,98 62,83	47,87 49,66	43,06 44,49	54,39 56,10
206.1	dont : boulangerie et boulangerie-pâtisserie .	avril oct.	64,86 66,54	63,23 64,72	44,69 46,53	40,03 43,83	61,25 62,94
206.2/4	pâtisserie, biscotterie, biscuiterie	avril oct.	63,03 65,88	58,01 60,35	48,22 50,01	43,36 44,56	49,96 51,67
207	Industrie du sucre	avril oct.	64,48 71,36	64,30 70,49	— —	— —	63,36 69,51
208	Industrie du cacao, du chocolat et de la confiserie de sucre	avril oct.	59,23 61,53	55,62 57,19	47,79 49,01	43,18 44,21	49,26 50,55

(1) Le trait signifie que les données n'existent pas ou que la moyenne couvrirait moins de 10 personnes.

(2) Trimestres avril/juin et octobre/décembre.

PRIX — STATISTIQUES DU TRAVAIL — STATISTIQUES SOCIALES

Indices des gains horaires bruts dans l'industrie
(octobre 1966 = 100)

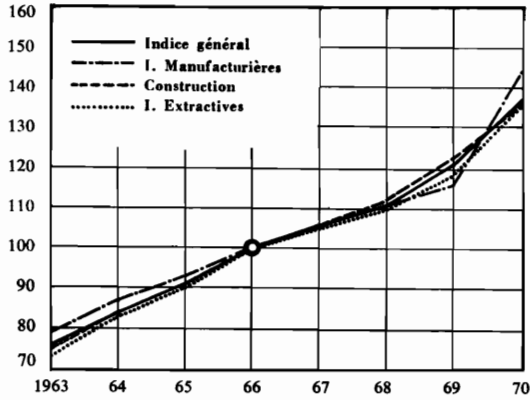

Indices des gains horaires bruts dans l'industrie de la C.E.E.
(avril 1964 = 100)

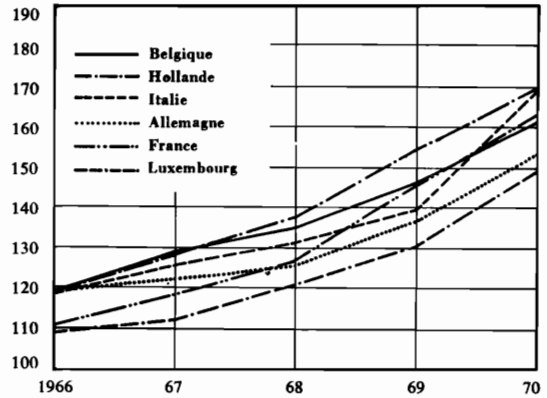

Chômage : Demandeurs d'emploi, chômeurs complets indemnisés (moyenne mensuelle × 1000)

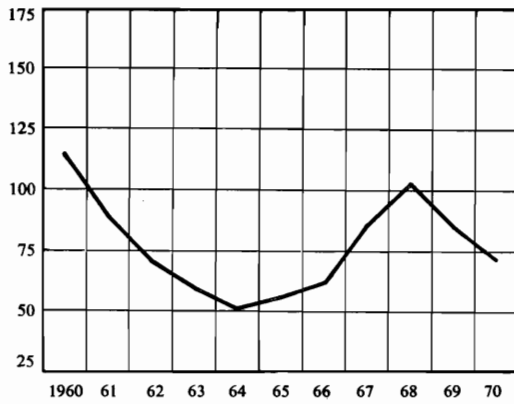

Indices des prix de détail.
(1953 = 100)

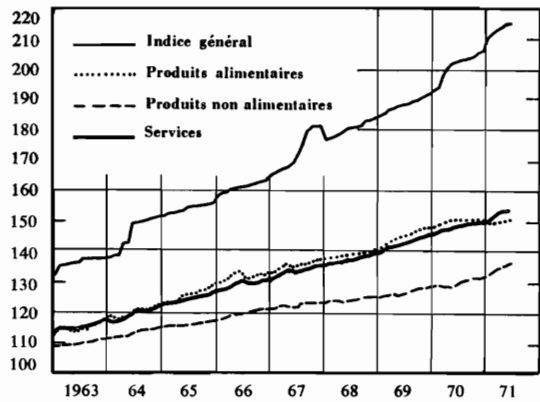

Emploi : Travailleurs assujettis à la sécurité sociale (au 30 juin).
(× 1000)

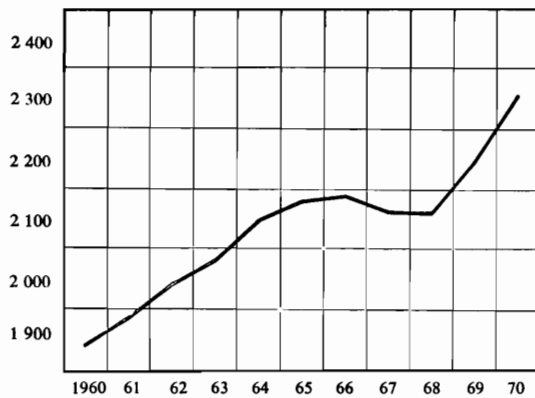

Indices des prix de gros.
(1953 = 100)

* A partir de 1971 la T.V.A. n'est pas comprise dans les indices.

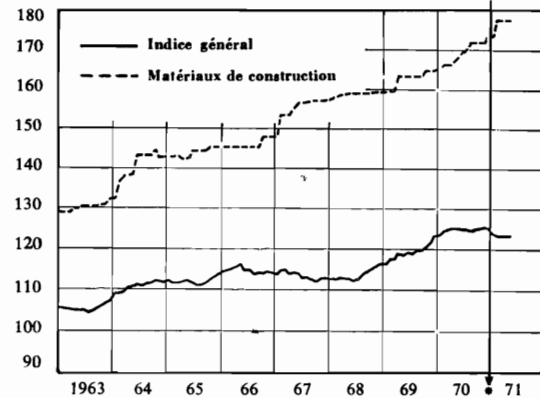

1. — Gains horaires bruts dans l'industrie en avril et octobre 1970 d'après l'âge et le sexe (suite).

N° N.I.C.E.	BRANCHES, CLASSES ET GROUPES D'INDUSTRIE	Avril 1970 — Octobre 1970	Hommes		Femmes		Total hommes + femmes
			Majeurs	Total sans distinction d'âge	Majeures	Total sans distinction d'âge	
209	Fabrication de produits alimentaires divers.	avril oct.	61,20 65,23	60,42 64,06	48,58 51,20	46,81 48,94	58,01 61,38
21	Fabrication des boissons	avril oct.	62,14 65,93	61,19 64,63	53,53 55,58	51,14 52,76	60,57 63,90
213	Brasserie et malterie	avril oct.	62,41 66,23	61,70 65,28	54,21 56,76	54,21 56,76	61,50 65,06
214	Industrie des boissons hygiéniques et eaux gazeuses	avril oct.	59,65 62,62	57,22 59,41	54,75 55,99	52,42 53,29	56,26 58,18
22	Industrie du tabac	avril oct.	69,90 72,25	67,60 69,94	53,25 55,88	51,31 53,35	55,28 57,40
	dont : fabrication de cigares	avril oct.	66,80 69,69	62,96 66,07	52,11 55,17	50,20 52,41	52,19 54,54
23	Industrie textile	avril oct.	62,37 65,31	60,63 63,24	47,85 49,59	45,88 47,34	53,95 56,05
232	Transformation de matières textiles sur matériel lainier	avril oct.	61,70 64,12	60,24 62,31	49,26 51,15	47,86 49,81	54,49 56,51
233	Transformation de matières textiles sur matériel cotonnier	avril oct.	64,13 66,88	62,32 64,95	49,91 51,56	48,61 49,82	57,43 59,56
234	Transformation de matières textiles sur matériel de soierie	avril oct.	66,64 69,59	64,93 67,89	48,75 52,17	47,91 50,98	57,70 60,71
235	Transformation de matières textiles sur matériel pour lin et chanvre	avril oct.	59,78 62,51	58,79 61,29	47,47 50,64	46,49 49,70	55,05 57,76
236	Industrie des autres fibres textiles (jute, fibres dures, etc.), corderie	avril oct.	60,44 65,18	58,63 62,46	49,78 51,46	48,30 49,91	55,69 58,89
237	Bonneterie	avril oct.	61,15 63,66	57,03 58,86	45,15 46,02	42,39 43,00	44,85 45,66
237.1	dont : fabrication de bas et articles similaires .	avril oct.	63,25 66,47	58,93 63,08	46,80 48,27	43,76 44,84	47,54 49,38
237.2	fabrication d'autres articles de bonneterie	avril oct.	60,44 62,71	56,45 57,58	44,88 45,66	42,16 42,69	44,35 44,97
238	Achèvement des textiles	avril oct.	58,30 61,38	57,51 60,38	47,05 49,55	46,32 48,63	54,75 57,48

1. — Gains horaires bruts dans l'industrie en avril et octobre 1970 d'après l'âge et le sexe (suite).

N° N.I.C.E.	BRANCHES, CLASSES ET GROUPES D'INDUSTRIE	Avril 1970 — Octobre 1970	Hommes		Femmes		Total hommes + femmes
			Majeurs	Total sans distinction d'âge	Majeures	Total sans distinction d'âge	
239	Autres industries textiles	avril oct.	65,72 68,80	62,96 65,52	47,12 48,97	44,81 46,35	55,26 57,40
239.1	dont: fabrication de tapis à l'exclusion des tapis de fibres dures et coco	avril oct.	67,38 70,47	63,49 65,98	48,69 51,11	45,09 47,60	57,92 60,42
24	Fabrication de chaussures, d'articles d'habil- lement et de literie	avril oct.	62,38 65,64	59,79 62,62	47,59 50,26	44,33 46,20	47,00 49,04
241	Fabrication mécanique des chaussures (sauf en caoutchouc et en bois)	avril oct.	63,94 66,68	61,83 64,06	55,78 58,26	51,84 53,63	55,54 57,50
243	Fabrication des articles d'habillement (à l'ex- clusion des fourrures)	avril oct.	61,14 64,82	58,12 61,30	45,61 48,31	42,75 44,62	44,14 46,13
25	Industrie du bois et du liège (à l'exclusion de l'industrie du meuble en bois)	avril oct.	62,56 67,56	59,74 64,05	53,00 55,81	50,42 53,27	58,72 62,88
251	Sciage et préparation industrielle du bois ..	avril oct.	58,51 62,39	55,88 59,93	45,58 48,98	45,58 48,98	55,68 59,71
253	Fabrication en série de pièces de charpente, de menuiserie et de parquet	avril oct.	65,28 71,47	62,37 67,52	57,90 58,60	55,31 56,44	61,83 66,67
26	Industrie du meuble en bois	avril oct.	64,27 70,58	60,60 65,81	55,36 60,45	52,88 57,58	59,97 65,14
27	Industrie du papier et fabrication des articles en papier	avril oct.	72,21 75,32	69,89 72,76	50,36 52,08	47,16 48,46	63,49 65,91
271	Fabrication de la pâte, du papier et du carton	avril oct.	75,92 80,18	74,84 79,03	53,57 56,65	51,94 55,00	71,39 75,41
272	Transformation du papier et carton, fabri- cation d'articles en pâte	avril oct.	68,07 69,89	64,88 66,40	49,30 50,58	45,75 46,53	57,63 58,87
28	Imprimerie, édition et industries annexes ...	avril oct.	82,38 83,00	78,16 78,15	50,55 51,71	45,06 45,49	72,33 72,40
29	Industrie du cuir	avril oct.	63,28 65,69	59,42 61,26	48,75 50,25	44,17 45,48	53,39 55,01
291	Tannerie-mégisserie	avril oct.	65,80 67,84	64,41 66,16	54,31 55,04	51,86 53,38	62,33 64,04
292	Fabrication d'articles en cuir et similaires ..	avril oct.	58,56 61,67	52,09 54,05	47,06 48,79	42,47 43,73	46,61 48,17

1. — Gains horaires bruts dans l'industrie en avril et octobre 1970 d'après l'âge et le sexe (suite).

N° N.I.C.E.	BRANCHES, CLASSES ET GROUPES D'INDUSTRIE	Avril 1970 — Octobre 1970	Hommes		Femmes		Total hommes + femmes
			Majeurs	Total sans distinction d'âge	Majeures	Total sans distinction d'âge	
30	Industrie du caoutchouc, des matières plastiques, des fibres artificielles ou synthétiques et des produits amylacés	avril	68,50	66,96	53,34	51,01	63,33
		oct.	71,92	70,25	55,92	53,36	66,39
301	Transformation du caoutchouc et de l'amiante	avril	68,59	67,06	58,46	56,83	65,41
		oct.	73,12	71,32	59,58	57,64	69,11
302	Transformation des matières plastiques ...	avril	64,31	62,14	46,97	44,49	56,72
		oct.	66,79	64,37	48,91	46,36	58,84
303	Production de fibres artificielles et synthétiques	avril	74,76	74,43	57,82	56,91	70,06
		oct.	77,39	77,06	62,22	61,09	73,08
31	Industrie chimique	avril	78,50	77,62	51,34	49,08	72,24
		oct.	81,61	80,63	54,68	51,54	75,15
311	Fabrication de produits chimiques de base et fabrication suivie de transformation plus ou moins élaborée de ces produits	avril	79,96	79,64	52,29	52,29	78,96
		oct.	82,34	82,01	57,70	56,70	81,38
312	Fabrication spécialisée de produits chimiques principalement destinés à l'industrie et à l'agriculture	avril	69,91	69,00	55,43	54,29	66,77
		oct.	73,70	72,68	59,21	57,65	70,40
313	Fabrication spécialisée de produits chimiques principalement destinés à la consommation domestique et à l'administration	avril	86,76	85,42	49,46	46,87	71,82
		oct.	89,97	88,42	52,45	48,87	74,47
32	Industrie du pétrole	avril	103,65	103,65	—	—	103,01
		oct.	105,69	105,69	—	—	105,03
33	Industrie des produits minéraux non métalliques	avril	70,94	68,85	50,79	47,80	66,74
		oct.	72,96	70,43	53,09	49,78	68,36
331	Fabrication de matériaux de construction en terre cuite	avril	72,27	71,44	62,73	62,18	70,98
		oct.	73,57	72,42	62,25	61,91	71,90
332	Industrie du verre	avril	71,42	67,96	48,94	46,04	64,83
		oct.	73,22	69,28	51,98	48,29	66,28
332.1	dont: fabrication de verre plat et produits assimilés	avril	71,60	69,41	49,65	47,12	68,63
		oct.	72,57	69,84	54,07	50,91	69,18
332.2/7	industrie du verre à l'exclusion de la fabrication du verre plat	avril	71,11	65,64	48,81	45,87	60,24
		oct.	74,37	68,37	51,61	47,89	62,77
333	Fabrication des grès, porcelaines, faïences et produits réfractaires	avril	67,21	63,06	43,38	40,91	57,86
		oct.	69,57	64,87	46,10	43,20	59,78
334.1	Fabrication de ciment	avril	83,12	82,91	—	—	82,91
		oct.	84,70	84,43	—	—	84,43

1. — Gains horaires bruts dans l'industrie en avril et octobre 1970 d'après l'âge et le sexe (suite).

N° N.I.C.E.	BRANCHES, CLASSES ET GROUPES D'INDUSTRIE	Avril 1970 — Octobre 1970	Hommes		Femmes		Total hommes + femmes
			Majeurs	Total sans distinction d'âge	Majeures	Total sans distinction d'âge	
335	Fabrication de matériaux de construction et de travaux publics en béton, en ciment et en plâtre	avril oct.	68,66 71,91	67,43 70,03	53,95 59,70	52,08 57,46	66,64 69,38
34	Production et première transformation des métaux ferreux et non ferreux	avril oct.	79,06 82,86	77,95 81,54	51,32 56,58	50,85 54,59	77,34 80,93
341	Sidérurgie (selon le traité C.E.C.A. ; y compris les cokeries sidérurgiques intégrées).	avril oct.	— —	85,90 88,67	— —	— —	85,90 88,67
342	Fabrication de tubes d'acier	avril oct.	70,72 72,79	69,06 70,88	— —	— —	69,06 70,88
343	Tréfilage, étirage, laminage de feuillards, profilage à froid	avril oct.	74,05 79,71	72,45 77,53	50,76 58,76	50,76 55,29	71,22 76,36
344	Production et première transformation des métaux non ferreux	avril oct.	73,59 78,78	72,51 77,51	52,68 55,64	52,10 53,85	71,47 76,30
345	Fonderies de métaux ferreux et non ferreux.	avril oct.	69,46 74,22	67,34 71,39	50,58 55,76	49,74 54,74	66,67 70,76
35/38	Industrie des fabrications métalliques	avril oct.	73,09 77,75	70,14 74,34	53,57 56,49	51,76 54,18	67,54 71,49
35	Fabrication d'ouvrages en métaux (à l'exclusion des machines et de matériel de transport)	avril oct.	70,17 74,70	66,80 70,75	51,35 52,98	49,87 50,87	64,16 67,65
353.1	dont: constructions métalliques (pont, charpente)	avril oct.	73,54 78,44	68,95 73,49	— —	— —	68,84 73,31
36	Construction de machines non électriques ...	avril oct.	72,10 76,05	69,14 72,63	51,85 54,01	50,74 52,42	68,26 71,66
361	Construction de machines et tracteurs agricoles	avril oct.	77,33 79,86	74,71 76,86	— —	— —	74,57 76,72
363	Construction de machines-outils pour le travail des métaux, d'outillage et d'outils pour machines	avril oct.	77,94 83,52	75,22 79,79	— —	— —	74,42 79,11
37	Construction électrique	avril oct.	70,97 76,02	68,60 73,31	54,85 58,53	52,54 55,73	63,37 67,59
38	Construction de matériel de transport	avril oct.	78,16 83,26	75,36 80,04	57,75 62,59	56,77 61,15	74,77 79,46
381	Construction navale, réparation et entretien de navires	avril oct.	84,63 91,37	80,28 86,69	— —	— —	80,12 86,57

1. — Gains horaires bruts dans l'industrie en avril et octobre 1970 d'après l'âge et le sexe (suite).

N° N.I.C.E.	BRANCHES, CLASSES ET GROUPES D'INDUSTRIE	Avril 1970 — Octobre 1970	Hommes		Femmes		Total hommes + femmes
			Majeurs	Total sans distinction d'âge	Majeures	Total sans distinction d'âge	
382	Construction de matériel ferroviaire roulant à voie normale et à voie étroite pour trafic public	avril	69,28	66,99	—	—	66,82
		oct.	72,65	69,86	—	—	69,67
383	Construction d'automobiles et pièces déta- chées	avril	78,48	76,51	61,57	61,29	75,94
		oct.	83,23	80,84	66,98	66,30	80,29
383.1.	<i>dont</i> : construction et assemblage de véhicu- les automobiles (y compris tracteurs routiers) et construction de moteurs	avril	82,86	81,16	65,92	65,38	80,57
		oct.	87,75	85,69	72,43	71,26	85,15
384	Ateliers indépendants de réparation d'auto- mobiles, motocycles ou cycles	avril	67,10	64,40	—	—	64,22
		oct.	70,97	67,79	—	—	67,57
385	Construction de motocycles, de cycles et de leurs pièces détachées	avril	64,05	60,42	51,92	49,27	57,98
		oct.	67,06	62,36	57,20	53,61	60,44
386	Construction et réparation d'avions	avril	73,80	72,71	—	—	72,05
		oct.	78,47	76,16	58,32	58,32	75,50
39	Industries manufacturières diverses	avril	53,63	51,80	47,49	42,68	50,49
		oct.	54,92	52,88	48,65	44,47	51,68
2-3	<i>Moyenne de la branche: industries manufac- turières</i>	avril	71,05	68,73	49,65	46,83	63,25
		oct.	74,69	71,98	52,04	48,70	66,16
400	Bâtiment et génie civil (sans spécialisation), démolition	avril	68,97	68,03	—	—	68,03
		oct.	74,97	73,70	—	—	73,70
401	Construction d'immeubles (habitations et autres bâtiments)	avril	67,50	66,48	—	—	66,48
		oct.	73,37	72,10	—	—	72,10
402	Génie civil: construction de routes, ponts, voies ferrées, etc.	avril	68,20	67,39	—	—	67,39
		oct.	73,54	72,62	—	—	72,62
403	Installation	avril	66,78	63,51	—	—	63,51
		oct.	72,25	68,34	—	—	68,34
404	Aménagement	avril	66,98	64,65	—	—	64,65
		oct.	71,50	68,31	—	—	68,31
4	<i>Moyenne de la branche: Construction</i>	avril	67,91	66,56	—	—	66,56
		oct.	73,60	71,90	—	—	71,90
1-4	<i>Moyenne générale pour l'industrie</i>	avril	71,02	69,02	49,65	46,83	64,78
		oct.	75,43	73,04	52,04	48,70	68,39
	Blanchisserie, nettoyage chimique et tein- turerie	avril	56,67	55,45	42,54	40,71	44,22
		oct.	59,15	57,36	44,64	42,69	45,98

2. — Indices des gains horaires bruts dans l'industrie d'octobre 1963 à octobre 1970 (1).

N° N.I.C.E.	BRANCHES, CLASSES ET GROUPE D'INDUSTRIES	Sexe	Oct. 1963	Oct. 1964	Oct. 1965	Octobre 1966 Chiffres absolus	Oct. 1967	Oct. 1968	Avril 1969	Oct. 1969	Avril 1970	Oct. 1970
Base : octobre 1966 = 100												
11	Extraction et préparation des combustibles solides	H	80	87	94	60,54	106	111	115	116	133	146
111.1	Extraction et préparation de houille (mines de houille proprement dites, lavage et triage) (2)	H	80	87	93	60,57	106	111	115	116	133	146
14	Extraction de matériaux de construction et terre à feu ...	H	74	83	90	53,13	102	107	113	115	123	126
1	Moyenne de la branche industries extractives	H	79	87	93	59,68	106	111	115	116	132	144
20A	Industrie des corps gras végétaux et animaux	H	—	85	88	49,88	110	120	131	133	141	146
		F	—	82	90	40,17	114	124	133	132	144	156
		H+F	—	86	89	48,32	111	121	131	133	141	148
20B	Industries alimentaires (à l'exclusion de la fabrication des boissons)		—	85	92	46,94	105	111	117	122	127	134
		H	—	82	90	34,00	106	115	122	125	132	137
		F	—	85	92	43,47	105	112	118	123	128	134
		H+F										
201	Abattage du bétail, préparation et mise en conserve de viande	H	75	85	91	45,30	104	111	118	121	127	134
		F	66	85	94	34,66	106	115	125	127	134	141
		H+F	74	85	92	43,49	105	112	119	121	128	135
202	Industrie du lait	H	71	81	89	46,26	105	110	117	123	131	135
		F	75	87	77	38,08	107	109	124	132	135	143
		H+F	71	82	88	45,34	105	110	118	124	132	136
203	Fabrication de conserves de fruits et légumes	H	77	83	91	45,30	104	111	120	121	125	134
		F	71	79	84	36,47	99	106	114	119	125	129
		H+F	75	83	87	41,15	102	109	117	120	125	131
205	Travail des grains	H	73	83	94	48,63	105	112	117	120	125	136
		F	63	81	85	40,20	101	105	—	118	124	132
		H+F	72	83	93	48,22	104	111	116	120	125	136
206	Boulangerie, pâtisserie, biscotterie, biscuiterie	H	76	85	92	48,43	102	110	114	120	126	130
		F	76	85	93	32,24	106	119	126	126	134	138
		H+F	75	82	92	42,48	103	112	117	121	128	132
206.1	dont : boulangerie et boulangerie-pâtisserie	H	74	85	93	51,49	102	107	112	118	123	126
		F	79	88	94	31,55	107	111	120	127	127	139
		H+F	74	85	93	49,82	102	108	112	118	123	126
206.2/4	pâtisserie, biscotterie, biscuiterie	H	78	88	91	44,41	103	113	117	122	131	136
		F	76	85	93	32,31	106	119	126	126	134	138
		H+F	76	86	92	37,75	105	116	122	124	132	137

(1) Le trait signifie que les données ne sont pas disponibles.

(2) Trimestres avril/juin et octobre/décembre.

2. — Indices des gains horaires bruts dans l'industrie d'octobre 1963 à octobre 1970.(suite).

N° N.I.C.E.	BRANCHES, CLASSES ET GROUPES D'INDUSTRIES	Sexe	Oct. 1963	Oct. 1964	Oct. 1965	Octobre 1966 Chiffres absolus	Oct. 1967	Oct. 1968	Avril 1969	Oct. 1969	Avril 1970	Oct. 1970
Base : octobre 1966 = 100												
207	Industrie du sucre	H										
		F	77	90	95	52,04	111	116	113	127	124	135
		H+F	74	89	96	39,78	104	115	—	124	—	—
			76	89	96	51,26	110	116	113	127	124	136
208	Industrie du cacao, du chocolat et de la confiserie de sucre ..	H										
		F	76	90	98	43,87	105	113	119	121	127	130
		H+F	70	80	89	32,27	108	118	124	125	134	137
			73	82	91	37,94	106	115	121	123	130	133
209	Fabrication de produits alimen- taires divers	H										
		F	78	85	93	47,05	103	111	118	123	128	136
		H+F	77	80	94	35,49	107	115	122	125	132	138
			82	86	95	44,99	104	112	119	123	129	136
21	Fabrication des boissons	H										
		F	72	82	92	48,37	106	113	118	124	127	134
		H+F	69	83	97	38,73	106	114	120	123	132	136
			72	82	92	47,77	106	113	118	124	127	134
213	Brasserie et malterie	H										
		F	72	81	91	49,10	106	113	116	124	126	133
		H+F	70	82	99	42,18	105	114	115	122	129	135
			72	82	92	48,92	106	113	116	124	126	133
22	Industrie du tabac	H										
		F	85	96	103	49,83	106	113	124	125	136	140
		H+F	71	82	91	38,23	106	115	125	127	134	140
			73	83	91	41,06	106	114	124	126	135	140
	dont: fabrication de cigares...	H										
		F	70	82	88	47,40	106	111	125	123	133	139
		H+F	68	82	90	37,61	107	115	125	128	133	139
			69	82	90	39,14	107	114	125	127	133	139
23	Industrie textile	H										
		F	75	83	89	47,14	106	111	119	123	129	134
		H+F	73	82	90	35,41	106	112	120	123	130	134
			75	83	89	41,83	106	111	119	123	129	134
232	Transformation de matières textiles sur matériel lainier..	H										
		F	74	82	88	48,08	105	110	117	120	125	130
		H+F	74	82	89	37,22	105	111	119	122	129	134
			75	83	89	43,04	105	110	118	121	127	131
233	Transformation de matières textiles sur matériel coton- nier	H										
		F	77	84	90	47,56	107	112	122	125	131	135
		H+F	74	82	90	37,24	106	112	120	124	131	134
			76	84	90	43,88	107	112	121	125	131	136
235	Transformation de matières textiles sur matériel pour lin et chanvre	H										
		F	75	84	91	45,28	106	111	118	124	130	135
		H+F	70	83	89	35,99	104	110	121	124	129	138
			74	84	91	42,46	106	111	119	124	130	136
236	Industrie des autres fibres tex- tiles (jute, fibres dures, etc.), corderies	H										
		F	—	81	86	46,46	102	107	115	121	126	134
		H+F	—	84	92	36,09	109	114	123	129	134	138
			—	82	88	43,50	104	109	117	123	128	135
237	Bonneterie	H										
		F	72	79	87	46,24	105	111	114	118	123	127
		H+F	73	82	89	32,77	106	112	119	122	129	131
			73	82	89	35,04	106	112	118	121	128	130

2. — Indices des gains horaires bruts dans l'industrie d'octobre 1963 à octobre 1970. (suite).

N° N.I.C.E.	BRANCHES, CLASSES ET GROUPES D'INDUSTRIES	Sexe	Oct. 1963	Oct. 1964	Oct. 1965	Octobre 1966 Chiffres absolus	Oct. 1967	Oct. 1968	Avril 1969	Oct. 1969	Avril 1970	Oct. 1970
Base : octobre 1966 = 100												
237.1	dont : fabrication de bas et articles similaires	H	73	80	84	51,11	101	101	107	111	115	123
		F	76	84	90	34,11	103	108	116	119	128	131
		H+F	74	82	88	38,37	102	106	113	116	124	129
237.2	fabrication d'autres articles de bonneterie	H	72	79	90	44,75	106	114	116	120	126	129
		F	72	82	89	32,55	107	113	120	123	130	131
		H+F	72	82	89	34,42	107	113	119	122	129	131
238	Achèvement des textiles	H	77	84	92	44,24	107	113	120	125	130	136
		F	76	85	91	35,31	109	111	122	126	131	138
		H+F	77	85	92	42,03	107	112	120	125	130	137
239	Autres industries textiles	H	—	84	93	49,01	106	111	118	122	128	134
		F	—	82	88	35,67	105	110	118	123	126	130
		H+F	—	84	91	43,35	106	111	118	122	127	132
239.1	dont : fabrication de tapis à l'exclusion des tapis de fibres dures et coco	H	71	78	87	50,04	103	109	117	121	127	132
		F	69	81	87	36,35	104	110	120	120	124	131
		H+F	70	79	87	45,89	104	109	118	121	126	132
24	Fabrication de chaussures, d'articles d'habillement et de literie	H	74	83	90	47,10	104	109	115	120	127	133
		F	70	80	89	33,65	105	112	118	122	132	137
		H+F	70	80	89	35,97	105	111	118	121	131	136
241	Fabrication mécanique des chaussures (sauf en caoutchouc et en bois)	H	73	82	87	49,21	103	108	115	118	126	130
		F	73	84	85	40,09	104	110	117	120	129	134
		H+F	73	83	86	43,47	104	109	116	119	128	132
243	Fabrication des articles d'habillement (à l'exclusion des fourrures)	H	75	84	93	43,98	108	112	119	124	132	139
		F	70	79	90	32,21	105	112	119	123	133	139
		H+F	69	78	91	33,28	106	112	119	123	133	139
25	Industrie du bois et du liège (à l'exclusion de l'industrie du meuble en bois)	H	77	86	94	45,56	107	113	121	124	131	141
		F	72	83	87	37,85	110	116	125	129	133	141
		H+F	77	87	94	44,71	107	113	121	124	131	141
251	Sciage et préparation industrielle du bois	H	78	86	96	41,27	111	117	122	127	135	145
		F	—	—	—	30,72	109	119	129	137	148	159
		H+F	78	87	96	41,03	111	117	122	127	136	146
253	Fabrication en série de pièces de charpente, de menuiserie et de parquet	H	75	85	91	48,84	107	111	120	122	128	138
		F	—	—	—	39,84	110	118	—	133	139	142
		H+F	76	86	90	48,16	107	111	121	122	128	138
26	Industrie du meuble en bois ..	H	75	86	90	47,43	105	113	119	124	128	139
		F	72	87	93	39,11	111	118	124	130	135	147
		H+F	75	87	90	46,75	105	114	119	124	128	139
27	Industrie du papier et fabrication des articles en papier ..	H	74	82	91	53,30	105	110	118	124	131	137
		F	73	81	94	34,04	110	115	122	129	139	142
		H+F	76	84	92	47,88	106	111	119	125	133	138

2. — Indices des gains horaires bruts dans l'industrie d'octobre 1963 à octobre 1970. (suite).

N° N.I.C.E.	BRANCHES, CLASSES ET GROUPES D'INDUSTRIES	Sexe	Oct. 1963	Oct. 1964	Oct. 1965	Octobre 1966 Chiffres absolus	Oct. 1967	Oct. 1968	Avril 1969	Oct. 1969	Avril 1970	Oct. 1970
Base : octobre 1966 = 100												
271	Fabrication de la pâte, du papier et du carton	H	72	81	90	58,75	104	109	117	123	127	135
		F	70	78	93	39,98	107	110	116	126	130	138
		H+F	73	81	90	55,92	105	109	117	123	128	135
272	Transformation du papier et carton, fabrication d'articles en pâte	H	76	84	94	47,78	107	112	119	125	136	139
		F	75	82	94	32,29	111	117	124	130	142	144
		H+F	78	86	94	41,92	108	113	120	126	137	140
28	Imprimerie, édition et industries annexes	H	75	82	92	56,42	109	118	124	125	139	139
		F	69	87	98	32,29	109	116	123	124	140	141
		H+F	75	84	92	52,17	109	118	124	125	139	139
29	Industrie du cuir	H	73	81	91	45,95	106	114	118	124	129	133
		F	73	80	90	32,86	108	115	121	127	134	138
		H+F	75	83	90	40,77	106	114	119	125	131	135
291	Tannerie-mégisserie	H	71	78	90	50,29	105	114	117	122	128	132
		F	70	78	89	39,56	109	116	119	127	131	135
		H+F	74	83	89	48,50	105	115	118	122	129	132
292	Fabrication d'articles en cuir et similaires	H	77	85	93	39,55	108	114	121	128	132	137
		F	75	83	91	31,36	108	114	122	127	135	139
		H+F	75	84	92	34,88	108	114	121	128	134	138
30	Industrie du caoutchouc, des matières plastiques, des fibres artificielles ou synthétiques et des produits amylacés	H	—	84	92	51,64	105	111	119	123	130	136
		F	—	82	92	37,94	110	114	122	128	134	141
		H+F	—	85	92	48,49	106	111	120	124	131	137
301	Transformation du caoutchouc et de l'amianté	H	76	84	92	51,97	106	110	118	122	129	137
		F	69	83	90	41,38	107	112	117	126	137	139
		H+F	75	85	92	50,26	106	110	118	123	130	138
302	Transformation des matières plastiques	H	78	83	92	47,00	101	112	119	123	132	137
		F	70	85	95	32,77	109	114	122	130	136	141
		H+F	75	85	93	42,63	103	113	120	125	133	138
303	Production de fibres artificielles et synthétiques	H	76	85	92	57,67	110	111	121	124	129	134
		F	70	81	90	43,14	114	117	126	128	132	142
		H+F	75	86	91	54,04	111	112	122	125	130	135
31	Industrie chimique	H	71	80	89	59,96	106	110	116	122	129	134
		F	64	77	86	40,64	103	102	110	111	121	127
		H+F	70	79	89	56,32	106	109	115	120	128	133
32	Industrie du pétrole	H	73	80	92	78,99	108	112	117	119	131	134
		F	—	—	—	49,38	—	—	—	—	—	—
		H+F	73	81	92	78,36	109	113	117	120	131	134
33	Industrie des produits minéraux non métalliques	H	75	85	92	52,70	105	110	117	121	131	134
		F	71	81	91	35,65	108	111	121	123	134	139
		H+F	75	85	92	50,98	105	110	118	121	131	134

2. — Indices des gains horaires bruts dans l'industrie d'octobre 1963 à octobre 1970. (suite).

N° N.I.C.E.	BRANCHES, CLASSES ET GROUPES D'INDUSTRIES	Sexe	Oct. 1963	Oct. 1964	Oct. 1965	Octobre 1966 Chiffres absolus	Oct. 1967	Oct. 1968	Avril 1969	Oct. 1969	Avril 1970	Oct. 1970
Base : octobre 1966 = 100												
331	Fabrication de matériaux de construction en terre cuite ..	H	74	85	91	56,60	104	107	114	117	126	128
		F	67	80	93	46,24	110	112	127	125	134	134
		H+F	75	85	91	56,09	104	107	114	117	127	128
332	Industrie du verre	H	75	84	91	50,73	103	110	120	123	134	137
		F	72	80	91	32,85	109	109	121	121	140	147
		H+F	74	83	91	48,17	104	110	120	123	135	138
332.1	dont : fabrication de verre plat	H	75	85	91	51,66	102	111	120	123	134	135
		F	76	89	96	33,02	107	116	128	128	143	154
		H+F	74	85	91	50,49	103	112	122	125	136	137
332.2/7	industrie du verre à l'exclusion de la fabrication de verre plat	H	76	84	89	48,92	106	110	119	123	134	140
		F	71	76	89	32,68	110	108	121	121	140	147
		H+F	74	81	89	44,68	106	109	119	122	135	140
333	Fabrication de grès, porcelaines, faïences et produits réfractaires	H	73	83	90	47,94	103	108	118	120	132	135
		F	75	87	92	30,87	109	113	122	126	133	140
		H+F	75	86	91	43,95	104	109	119	121	132	136
334.1	Fabrication de ciment	H	73	88	95	62,27	105	116	120	124	133	136
		F	—	—	—	46,60	—	—	—	—	—	—
		H+F	73	88	98	62,12	105	116	120	124	133	136
34	Production et première transformation des métaux ferreux et non ferreux	H	79	86	91	60,05	106	111	118	122	130	136
		F	73	90	93	38,17	109	114	120	126	133	143
		H+F	79	86	91	59,55	106	111	118	122	130	136
341	Sidérurgie (selon le traité C. E. C. A. ; y compris les cokeries sidérurgiques intégrées).....	H	77	86	93	65,39	106	113	120	124	131	136
343	Tréfilage, étirage, laminage de feuillards, profilage à froid ..	H	—	—	90	53,78	105	112	119	121	135	144
		F	—	—	84	38,95	100	109	113	123	130	142
		H+F	—	—	90	52,94	105	112	119	121	135	144
344	Production et première transformation des métaux non ferreux	H	73	78	85	57,81	107	109	116	121	125	134
		F	76	94	104	36,13	114	119	129	130	144	149
		H+F	73	79	86	56,69	107	109	116	121	126	135
345	Fonderies de métaux ferreux et non ferreux	H	78	86	89	53,24	104	109	114	119	126	134
35-38	Industrie des fabrications métalliques.....	H	78	86	93	53,82	106	112	119	123	130	138
		F	74	85	90	38,36	106	112	120	125	135	141
		H+F	78	87	93	51,63	106	112	119	123	131	138
35	Fabrication d'ouvrages en métaux (à l'exclusion des machines et de matériel de transport)	H	78	89	95	51,59	106	111	119	121	129	137
		F	74	86	91	37,81	102	110	117	123	132	135
		H+F	77	88	94	49,44	105	111	119	122	130	137
353.1	dont : construction métallique (pont-charpente)	H	—	87	95	51,71	111	115	122	125	133	142
		F	—	—	—	33,61	—	—	—	—	—	—
		H+F	—	88	92	51,58	111	115	122	125	133	142

2. — Indices des gains horaires bruts dans l'industrie d'octobre 1963 à octobre 1970. (suite).

N° N.I.C.E.	BRANCHES, CLASSES ET GROUPES D'INDUSTRIES	Sexe	Oct. 1963	Oct. 1964	Oct. 1965	Octobre 1966 Chiffres absolus	Oct. 1967	Oct. 1968	Avril 1969	Oct. 1969	Avril 1970	Oct. 1970
Base : octobre 1966 = 100												
36	Construction de machines non électriques	H	77	87	93	52,96	108	113	120	122	131	137
		F	77	92	91	37,73	109	112	117	122	134	139
		H+F	79	89	93	52,22	108	113	121	122	131	137
37	Construction électrique	H	75	83	91	53,75	104	111	115	122	128	136
		F	73	84	91	38,52	108	113	123	126	136	145
		H+F	73	83	91	48,80	105	112	117	123	130	139
38	Construction de matériel de transport	H	82	89	94	56,84	106	112	120	124	133	141
		F	78	85	87	40,80	107	111	120	131	139	152
		H+F	82	89	94	56,34	106	112	120	124	133	141
381	Construction navale, répara- tion et entretien de navires..	H	—	—	—	—	—	—	—	—	—	—
		F	82	90	99	60,13	103	112	118	125	134	144
		H+F	—	—	—	35,71	—	—	—	—	—	—
382	Construction de matériel fer- roviaire roulant à voie nor- male et à voie étroite pour trafic public	H	82	90	99	59,99	103	112	118	125	134	144
		F	—	—	—	—	—	—	—	—	—	—
		H+F	82	90	99	59,99	103	112	118	125	134	144
383	Construction d'automobiles et pièces détachées	H	79	88	92	50,15	106	114	121	123	134	139
		F	—	—	—	37,11	—	—	—	—	—	—
		H+F	80	88	92	50,02	106	114	121	123	134	139
384	Ateliers indépendants de répa- ration d'automobiles, moto- cycles ou cycles	H	85	92	95	57,28	107	113	122	125	134	141
		F	81	84	95	43,46	105	109	119	129	141	153
		H+F	85	92	95	56,77	107	113	122	125	134	141
385	Construction de motocycles, de cycles et de leurs pièces dé- tachées	H	72	80	88	51,35	105	111	117	120	125	132
		F	—	—	—	28,28	—	—	—	—	—	—
		H+F	72	80	89	51,14	105	111	117	120	126	132
386	Construction et réparation d'avions	H	71	84	87	48,77	102	108	114	118	124	128
		F	72	84	83	36,57	109	113	121	130	135	147
		H+F	71	83	87	46,11	103	109	115	120	126	131
39	Industries manufacturières di- verses	H	78	85	95	57,46	105	109	118	124	127	133
		F	71	79	88	42,44	—	111	119	—	—	137
		H+F	77	85	95	56,85	105	109	119	125	127	133
2-3	Moyenne de la branche : indus- tries manufacturières	H	—	80	83	42,33	102	107	112	115	122	125
		F	—	85	93	33,87	111	116	123	120	126	131
		H+F	—	81	84	41,12	104	108	113	115	123	126
401	Construction d'immeubles (habitations et autres bâti- ments)	H	76	85	91	52,94	106	112	118	122	130	136
		F	71	82	90	35,51	106	112	120	123	132	137
		H+F	75	84	91	48,58	106	112	119	123	130	136
402	Génie civil: construction de routes, ponts, voies ferrées, etc.	H	76	86	92	52,20	107	111	117	119	127	138
		F	—	—	—	—	—	—	—	—	—	—
		H	74	84	90	53,56	106	109	114	118	126	136
4	Moyenne de la branche : cons- truction	H	73	83	90	52,82	105	110	116	118	126	136
		F	—	—	—	—	—	—	—	—	—	—
		H	73	83	90	52,82	105	110	116	118	126	136
1-4	Moyenne générale pour l'indus- trie	H	76	84	91	53,43	106	111	117	121	129	137
		F	71	82	90	35,51	106	112	120	123	132	137
		H+F	76	84	91	50,01	106	111	118	121	130	137

3. — Indices des gains horaires bruts dans l'industrie des pays de la C.E.

Ouvriers - avril 1970.

BRANCHES ET CLASSES	Allemagne (R.F.)	France	Italie	Pays-Bas	Belgique	Luxembourg
Base : avril 1964 = 100						
11. Extraction et préparation des combustibles solides	146,4	142,9	190,2	149,0	159,0	—
14. Extraction de matériaux de construction et terres à feu	151,7	162,0	167,4	..	154,0	139,8
1. Moyenne de la branche: Industries extractives	147,5	146,5	159,4	151,6	157,9	151,2
20A. Industrie des corps gras végétaux et animaux	155,3	166,0	161,0	173,6	181,2	—
20B. Industries alimentaires	158,9	169,3	158,8	180,5	160,4	155,5
21. Fabrication des boissons	159,2	167,7	165,3	173,5	167,2	138,9
22. Industrie du tabac	172,1	—	226,7	170,3	181,3	171,4
23. Industrie textile	157,9	164,1	154,6	175,6	160,4	..
24. Fabrication de chaussures, d'articles d'habillement et de literie	152,6	163,3	155,8	177,7	171,8	159,2
25. Industrie du bois et du liège (à l'exclusion de l'industrie du meuble en bois)	151,3	165,8	161,9	167,8	167,7	..
26. Industrie du meuble en bois	165,5	158,1	166,7	158,2	163,3
27. Industrie du papier et fabrication des articles en papier	160,2	171,4	166,5	177,7	163,4	—
28. Imprimerie, édition et industries annexes	168,8	170,6	165,0	175,9	174,6	156,4
29. Industrie du cuir	155,2	160,8	157,4	168,4	165,7	..
30. Industrie du caoutchouc, des matières plastiques, des fibres artificielles ou synthétiques et des produits amylacés	155,9	163,8	148,4	179,5	165,8	156,0
31. Industrie chimique	157,4	172,5	190,0	181,7	175,2	173,1
32. Industrie du pétrole	157,7	194,6	174,9	204,3	167,8	—
33. Industrie des produits minéraux non métalliques	153,1	171,8	171,4	177,1	166,1	147,5
34. Production et première transformation des métaux ferreux et non ferreux	153,1	165,2	178,8	165,7	155,1	163,4
35. Fabrication d'ouvrages en métaux (à l'exclusion des machines et de matériel de transport)	153,2	162,9	190,1	171,3	152,5	136,0
36. Construction de machines non électriques	155,2	163,3	176,8	169,1	156,1	155,2
37. Construction électrique	154,1	162,6	171,3	166,5	163,1	..
38. Construction de matériel de transport	156,6	163,0	166,1	164,5	159,0	—
39. Industries manufacturières diverses ..	156,2	165,0	162,3	157,8	155,8	..
2-3. Moyenne de la branche: Industries manufacturières	156,8	165,5	169,0	173,4	162,3	153,1
4. Moyenne de la branche: Construction	147,2	160,3	148,9	167,6	162,5	151,8
1-4. Moyenne générale pour l'industrie	153,4	163,0	168,8	170,0	161,1	149,0

4. — Montant horaire du coût salarial (salaires + charges patronales) des ouvriers dans l'industrie des pays de la C.E.

Ouvriers - Année 1966.

BRANCHES ET CLASSES	Allemagne (R.F.)	France	Italie	Pays-Bas	Belgique	Luxembourg
Moyennes en francs belges						
11. Extraction et préparation des combustibles solides	101,32	103,86	98,59	110,08	98,30	—
14. Extraction de matériaux de construction et terres à feu	75,14	63,39	60,29	71,50	79,38	66,07
1. Moyenne de la branche : Industries extractives	97,68	103,82	82,03	107,90	96,72	119,82
20A. Industrie des corps gras végétaux et animaux	91,12	79,12	61,94	82,20	79,14	—
20B. Industries alimentaires	63,55	56,71	58,25	66,86	64,07	58,76
21. Fabrication des boissons	77,12	64,88	67,04	72,55	75,43	68,08
22. Industrie du tabac	68,97	152,00	60,94	58,23	62,25	..
23. Industrie textile	65,35	51,71	51,79	61,88	59,08	..
24. Fabrication de chaussures, d'articles d'habillement et de literie	60,08	44,72	46,12	45,50	49,28	40,33
25. Industrie du bois et du liège (à l'exclusion de l'industrie du meuble en bois)	69,25	56,67	47,78	65,78	66,22	53,03
26. Industrie du meuble en bois	74,55	55,66	49,95	63,35	66,82	..
27. Industrie du papier et fabrication des articles en papier	71,73	61,26	62,18	73,35	69,57	—
28. Imprimerie, édition et industries annexes	82,46	90,81	90,17	75,47	79,23	80,01
29. Industrie du cuir	61,88	51,52	52,27	60,90	67,51	..
30. Industrie du caoutchouc, des matières plastiques, des fibres artificielles ou synthétiques et des produits amylacés	75,90	69,56	67,49	79,32	74,65	72,24
31. Industrie chimique	89,52	77,57	67,42	83,64	90,45	63,15
32. Industrie du pétrole	98,57	116,84	99,44	143,38	128,14	—
33. Industrie des produits minéraux non métalliques	76,70	68,03	58,09	72,80	83,39	68,27
34. Production et première transformation des métaux ferreux et non ferreux	87,92	73,01	74,49	89,60	91,16	102,60
35. Fabrication d'ouvrages en métaux (à l'exclusion des machines et de matériel de transport)	80,15	63,68	58,73	71,74	73,93	59,88
36. Construction de machines non électriques	82,14	70,98	69,00	73,75	77,70	79,04
37. Construction électrique	73,15	66,21	62,79	74,28	74,63	..
38. Construction de matériel de transport	90,58	79,40	75,33	78,42	83,60	60,37
39. Industries manufacturières diverses ..	69,78	59,88	53,00	67,36	56,89	..
2-3. Moyenne de la branche : Industries manufacturières	77,81	66,44	62,96	70,84	73,60	90,36
4. Moyenne de la branche : Construction	88,05	68,34	64,07	85,06	82,46	62,24
1-4. Moyenne générale pour l'industrie	80,30	68,58	63,28	74,37	76,32	87,56

5. — Rémunérations globales des travailleurs par branche d'activité en 1970

(Source : Office National de Sécurité Sociale.)

BRANCHE D'ACTIVITÉ	Montant total des rémunérations allouées				
	Travailleurs manuels		Travailleurs intellectuels		Total
	Hommes	Femmes	Hommes	Femmes	
	1 000 000 F				
A. Agriculture, sylviculture et pêche	1 080,6	45,1	106,5	27,9	1 260,1
I. <i>Agriculture et sylviculture</i> (1)	931,8	44,8	104,7	27,3	1 108,6
II. <i>Pêche</i> (2)	148,8	0,3	1,8	0,6	151,5
B. Industries extractives	6 500,0	29,4	926,3	82,2	7 537,9
Extraction de charbon, minerais et minéraux divers (3)	5 496,7	20,8	586,8	43,7	6 148,0
Extraction de pierres à bâtir et autres matériaux utilisés principalement pour la construction	1 003,3	8,6	339,5	38,5	1 389,9
C. Industries manufacturières	96 247,4	19 421,2	48 930,1	8 467,6	173 066,3
Industries des denrées alimentaires	6 012,4	1 327,4	2 539,3	636,5	10 515,6
Industries des boissons	2 300,7	87,2	1 138,8	149,0	3 675,7
Industries du tabac	257,6	472,4	280,3	70,7	1 081,0
Industries des huiles et graisses animales et végétales, y compris la margarine .	306,5	45,9	443,6	59,9	855,9
Industries chimiques non dénommées ailleurs	5 638,9	838,7	5 922,9	1 017,2	13 417,7
Industries du caoutchouc	845,4	124,9	428,5	87,3	1 486,1
Industries du bois et du liège	4 976,3	421,4	908,3	223,8	6 529,8
Industries du papier	2 266,9	542,3	1 258,3	257,8	4 325,3
Industries du livre et de la photographie.	3 441,5	454,7	1 699,2	575,3	6 170,7
Industries des cuirs et peaux	558,1	260,3	195,3	67,2	1 080,9
Industries textiles	7 238,1	4 347,5	2 669,3	672,6	14 927,5
Industries du vêtement	1 160,6	5 217,0	1 077,8	703,0	8 158,4
Production et distribution d'électricité, de gaz et de chaleur ; service des eaux.					
Industries dérivées des combustibles minéraux	2 616,6	32,4	3 681,4	269,9	6 600,3
Industries des minéraux	1 138,0	13,1	1 623,3	188,7	2 963,1
Industries des minéraux non métalliques.	6 979,1	528,3	2 289,0	340,7	10 137,1
Fonte, moulage, laminage, forgeage et étirage de métaux communs	16 329,9	311,9	5 265,5	407,1	22 314,4
Fabrication d'articles de métaux communs non dénommés ailleurs	6 109,2	505,7	2 188,3	436,9	9 240,1
Fabrication de machines, y compris tous les appareils électriques, véhicules, navires et aéronefs	25 645,0	3 426,7	14 519,5	2 068,9	45 660,1
Industries d'art et de précision	1 069,8	135,8	179,2	90,1	1 474,9
Industries manufacturières diverses non dénommées ailleurs	1 019,1	311,4	561,1	130,1	2 021,7
Industries manufacturières mal désignées	337,7	16,2	61,2	14,9	430,0
D. Industries du bâtiment et de la construction	28 650,3	69,1	3 928,1	628,8	33 276,3
E. Transport et communications (2) (4)	9 104,0	128,1	3 469,0	638,5	13 339,6

N.B. — Voir notes page suivante.

5. — Rémunérations globales des travailleurs par branche d'activité en 1970. (suite).

(Source : Office National de Sécurité Sociale.)

BRANCHE D'ACTIVITÉ	Montant total des rémunérations allouées				Total
	Travailleurs manuels (8)		Travailleurs intellectuels		
	Hommes	Femmes	Hommes	Femmes	
1 000 000 F					
F. Commerce	10 657,5	2 221,4	38 544,6	16 692,4	68 115,9
I. <i>Entreprises commerciales proprement dites</i>	9 367,0	1 848,5	18 070,4	10 016,9	39 302,8
II. <i>Entreprises de crédit</i>	367,5	259,0	12 990,3	3 928,7	17 545,5
Finances — Banques	327,7	207,0	9 088,6	2 422,5	12 045,8
Assurances	39,8	52,0	3 901,7	1 506,2	5 499,7
III. <i>Agences diverses</i>	923,0	113,9	7 483,9	2 746,8	11 267,6
G. Hôtellerie et soins personnels (2)	2 628,0	3 846,6	1 063,1	603,9	8 141,6
Hôtels, restaurants, cafés	1 275,6	837,9	299,5	165,0	2 578,0
Soins personnels non dénommés ailleurs	955,8	1 751,2	207,2	235,1	3 149,3
Services domestiques (6)	106,9	1 153,9	2,3	8,7	1 271,8
Entreprises de divertissements publics ..	289,7	103,6	554,1	195,1	1 142,5
H. Services publics et autres services d'intérêt général non dénommés ailleurs (5) (7) ...	4 853,6	4 411,3	74 619,3	34 565,9	118 450,1
Services médicaux et sanitaires	583,5	1 068,5	1 523,5	3 962,8	7 138,3
Instruction, religion, arts et sciences ...	739,7	1 034,2	22 103,2	17 657,0	41 534,1
Services publics et autres services d'intérêt général (5)	3 530,4	2 308,6	50 992,6	12 946,1	69 777,7
Total :	159 721,4	30 172,2	171 587,0	61 707,2	423 187,8

(1) Y compris le personnel des domaines privés.

(2) Y compris les rémunérations fixées forfaitairement par arrêté ministériel à l'égard de la sécurité sociale.

(3) Y compris les ouvriers mineurs et assimilés ressortissant au F.N.R.O.M. (montant des rémunérations : 5 494,1 millions de francs).

(4) Y compris les marins de la marine marchande ressortissant à l'O.S.S.M.M. (montant des rémunérations : 705,9 millions de francs).

(5) Y compris les travailleurs temporaires de la S.N.C.B. et les travailleurs de la S.N.C.V.

(6) Pour les travailleurs domestiques soumis au régime partiel de sécurité sociale, le montant des rémunérations s'élève à 1 244,3 millions de francs (hommes : 94,2 millions de francs ; femmes : 1 150,1 millions de francs).

(7) Pour le personnel du secteur public et de l'enseignement, soumis uniquement à l'assurance-soins de santé, le montant des rémunérations s'élève à 78 171,4 millions de francs (hommes : 57 762,1 millions de francs ; femmes : 20 409,3 millions de francs) dont la quasi-totalité figure dans cette rubrique II.

(8) Y compris les apprentis « agréés » (montant des rémunérations : 469,7 millions de francs, dont 362,5 millions de francs pour les hommes et 107,2 millions de francs pour les femmes).

6. — Rémunérations plafonnées et non plafonnées des travailleurs déclarées en 1970 ⁽¹⁾⁽²⁾

(Source : Office National de Sécurité Sociale.)

CATÉGORIES DE TRAVAILLEURS ASSUJETTIS	Travailleurs manuels		Travailleurs intellectuels		Total des travailleurs		
	Rémunérations plafonnées		Rémunérations complètes	Rémunérations plafonnées		Total des rémunérations plafonnées	
	(3)	(4)		(3)	(4)	(3)	(4)
1 000 000 F							
A. Office National de Sécurité Sociale.							
I. Catégorie générale :							
Travailleurs manuels	105 255,6	109 564,7	114 127,9	—	—	105 255,6	109 564,7
Travailleurs intellectuels	—	—	—	97 120,1	105 455,9	97 120,1	105 455,9
II. Catégories spéciales							
Travailleurs de la construction	28 126,1	28 639,8	29 293,0	—	—	28 126,1	28 639,8
Travailleurs des ports	2 093,8	2 386,3	2 974,2	—	—	2 093,8	2 386,3
Réparateurs de navires	424,3	496,0	603,1	—	—	424,3	496,0
Diamantaires	890,9	888,5	903,7	—	—	890,9	888,5
Travailleurs horticoles et forestiers	329,3	327,7	330,1	—	—	329,3	327,7
Travailleurs rémunérés au pourboire de l'industrie hôtelière (5)	942,1	926,6	942,6	—	—	942,1	926,6
Travailleurs à domicile	220,6	217,7	225,1	—	—	220,6	217,7
Pêcheurs maritimes (5)	129,7	129,3	129,7	—	—	129,7	129,3
Bateliers	396,9	422,5	495,6	—	—	396,9	422,5
Travailleurs agricoles	330,0	328,2	331,1	—	—	330,0	328,2
Rémunérés au pourboire (5) (6)	217,1	217,5	217,1	—	—	217,1	217,5
Trav. de l'industrie des arts graphiques	3 660,3	3 834,2	3 996,7	—	—	3 660,3	3 834,2
Trav. de l'industrie de l'habillement et confection	5 472,3	5 467,4	5 486,3	—	—	5 472,3	5 467,4
Travailleurs de l'industrie alimentaire ...	7 349,2	7 428,1	7 588,9	—	—	7 349,2	7 428,1
Travailleurs blanchisserie, teinturerie et nettoyage	1 368,3	1 364,4	1 372,9	—	—	1 368,3	1 364,4
Trav. de l'ind. transformatrice du bois	4 798,9	4 796,9	4 857,9	—	—	4 798,9	4 796,9
Travailleurs du commerce alimentaire ...	3 891,4	3 877,3	3 963,2	—	—	3 891,4	3 877,3
Travailleurs boulangerie et pâtisserie	1 346,1	1 361,5	1 379,3	—	—	1 346,1	1 361,5
Travailleurs fabric. fourrure	102,9	103,2	104,1	—	—	102,9	103,2
Travailleurs carrières kaolin et sables	49,6	52,4	54,3	—	—	49,6	52,4
Travailleurs garages	2 925,1	2 879,9	2 987,1	—	—	2 925,1	2 879,9
Travailleurs carrosserie	241,3	243,2	244,0	—	—	241,3	243,2
Travailleurs nettoyage et désinfection ...	912,8	911,4	923,6	—	—	912,8	911,4
Electriciens	1 640,6	1 625,0	1 695,2	—	—	1 640,6	1 625,0
Taxis (5)	370,9	365,7	372,0	—	—	370,9	365,7
Travailleurs chaussure et pantoufle	465,6	469,8	470,6	—	—	465,6	469,8
Travailleurs commerce métaux	455,7	467,9	476,9	—	—	455,7	467,9
Travailleurs horlogerie et bijouterie	60,4	61,2	61,7	—	—	60,4	61,2
Travailleurs récupération des métaux ...	71,6	74,1	77,5	—	—	71,6	74,1
Domestiques	625,7	1 284,1	1 310,0	—	—	625,7	1 284,1
Apprentis agréés	—	—	487,4	—	—	—	—
Coueurs cyclistes (5)	—	9,0	9,0	—	—	—	9,0
Enseignement libre (travailleurs manuels)	541,7	539,2	543,3	—	—	541,7	539,2
Enseignement libre (travailleurs intellect.)	—	—	—	343,2	355,9	343,2	355,9
Etat et prov. (trav. manuels temporaires) *	1 639,1	1 632,7	1 642,1	—	—	1 639,1	1 632,7
Etat et prov. (trav. intellectuels tempor.)	—	—	—	8 976,9	9 312,0	8 976,9	9 312,0
Communes (trav. manuels temporaires) ..	2 143,1	2 137,0	2 164,6	—	—	2 143,1	2 137,0
Communes (trav. intellectuels temporaires)	—	—	—	2 390,3	2 479,3	2 390,3	2 479,3
Délégués-ouvriers des minières et car- rières *	1,2	2,6	2,7	—	—	1,2	2,6
Agents auxiliaires C.E.E. et C.E.E.A. (travailleurs manuels) *	0,4	0,4	0,4	—	—	0,4	0,4
Agents auxiliaires C.E.E. et C.E.E.A. (travailleurs intellectuels)	—	—	—	18,5	19,8	18,5	19,8
Agents d'organismes d'intérêt public (travailleurs manuels) (7)	1 784,8	1 806,2	1 837,5	—	—	1 784,8	1 806,2
Agents d'organismes d'intérêt public (travailleurs intellectuels)	—	—	—	3 906,9	4 279,3	3 906,9	4 279,3
Agents des polders et waterings	10,1	10,2	10,3	—	—	10,1	10,2
Anciens travailleurs des charbonnages * ..	0,3	0,3	0,3	—	—	0,3	0,3
III. Travailleurs soumis uniquement aux « soins de santé »							
	—	—	—	84,2	67 281,0	84,2	67 281,0
Total :	181 285,8	187 350,1	194 693,0	112 840,1	189 183,2	294 125,9	376 533,3

6. — Rémunérations plafonnées et non plafonnées des travailleurs déclarées en 1970 (suite).

(Source : Office National de Sécurité Sociale.)

CATÉGORIES DE TRAVAILLEURS ASSUJETTIS	Travailleurs manuels			Travailleurs intellectuels		Total des travailleurs	
	Rémunérations plafonnées		Rémunéra- tions complètes	Rémunérations plafonnées		Total des rémunérations plafonnées	
	(8)	(4)		(8)	(4)	(8)	(4)
1 000 000 F							
B. Fonds National de Retraite des Ouvriers Mineurs.							
III. Ouvriers mineurs et assimilés	(8)	4 884,4	5 494,1	—	—	—	4 884,4
C. Office de Sécurité Sociale des Marins de la Marine Marchande.							
IV. Marins de la marine marchande	—	425,4	705,9	—	—	—	425,4
Total général 1970 :	181 285,8	192 659,9	—	112 840,1	189 183,2	294 125,9	381 843,1

(1) Pour les travailleurs manuels, il s'agit ici des rémunérations augmentées fictivement de 6 %, cette majoration forfaitaire représentant l'intégration du pécule simple de vacances dans l'assiette des cotisations. Font exception à cette modalité de calcul des cotisations, les travailleurs pour lesquels la quote-part destinée aux vacances annuelles n'est pas due (catégories marquées d'un *).

(2) Par rémunérations plafonnées, il faut entendre les rémunérations qui entrent en ligne de compte pour le calcul des cotisations de sécurité sociale. On trouvera dans les annuaires précédents, les valeurs successives des « plafonds mensuels ».

Evolution des plafonds en 1970 :

— au 1^{er} semestre 1970 : 10 400 F au 1^{er} trimestre et 10 600 F au 2^e trimestre - Maladie-invalidité (indemnités).

14 300 F au 1^{er} trimestre et 14 875 F au 2^e trimestre - Chômage, allocations familiales, maladies professionnelles.

— au 2^e semestre 1970 : 14 725 F au 1^{er} trimestre et 17 050 F au 2^e trimestre - Maladie-invalidité (soins de santé), pensions « Travailleurs intellectuels ».

17 050 F au 3^e trimestre et 17 375 F au 4^e trimestre - Maladie-invalidité (indemnités), chômage, allocations familiales, maladies professionnelles.

Pour les travailleurs manuels, les cotisations afférentes aux branches vacances annuelles et pensions sont calculées sur les rémunérations non limitées par un plafond.

(3) Il s'agit du plafond servant de base au calcul de la cotisation « chômage ».

(4) Il s'agit du plafond servant de base au calcul de la cotisation « maladie-invalidité, secteur des soins de santé ».

(5) Catégories des travailleurs dont les rémunérations sont fixées forfaitairement pour le calcul des cotisations de sécurité sociale.

(6) Autres que les travailleurs de l'industrie hôtelière et, depuis le 3^e trimestre 1969, les travailleurs des entreprises des taxis et taxis-camionnettes.

(7) Rémunérations à 106 % à l'exception des rémunérations déclarées par certains organismes d'intérêt public non redevables de la cotisation « vacances annuelles ».

(8) Plafond supprimé en 1969.

Consommation

1. — Enquête sur les budgets des ménages - 1961.

I. — Structure du budget des ménages d'ouvriers, d'employés et des ménages d'inactifs d'après l'importance du revenu (chiffres absolus).

	Ménages d'ouvriers avec un revenu annuel par quot de				
	< 9 500 F	9 500 F < 11 500 F	11 500 F < 15 000 F	15 000 F et plus	Sans distinction
Caractéristiques des ménages.					
Nombre de ménages	197	210	212	145	764
Nombre moyen de personnes par ménage	4,8	3,8	3,4	2,5	3,7
Nombre moyen d'unités de consommation par ménage :					
Quets	12,1	9,8	9,4	7,6	9,9
Selon l'échelle adoptée par la C.E.E.	3,5	2,8	2,7	2,1	2,8
Revenus disponibles moyens par ménage	99 712	103 343	121 422	139 054	114 201
Consommation moyenne par ménage	95 729	96 279	109 497	116 784	103 697
Epargne moyenne par ménage	3 600	6 842	11 739	21 648	10 175
Différence statistique moyenne par ménage	383	222	186	622	329
Consommation.					
1 Denrées alimentaires (consommées à domicile)	39 213	37 133	37 508	34 339	37 244
2 Boissons (consommées à domicile)	1 916	2 218	2 604	2 954	2 387
3 Tabac	1 722	1 934	2 164	2 212	1 996
4 Habillement, chaussures et autres effets personnels	11 652	10 433	11 911	12 758	11 599
5 Loyers, taxes, eau	10 476	11 382	13 456	15 455	12 497
6 Chauffage et éclairage	5 644	5 854	6 147	6 388	5 982
7 Articles ménagers durables	5 939	5 693	6 987	8 728	6 690
8 Entretien du logement et des vêtements	3 662	3 498	3 805	4 687	3 852
9 Soins personnels et hygiène	3 539	3 779	5 007	4 637	4 221
10 Transports	4 127	5 019	7 552	10 177	6 460
11 Communications	134	160	253	256	197
12 Loisirs, hôtels, restaurants, cafés	5 110	6 126	8 535	9 761	7 221
13 Enseignement	1 233	1 111	1 097	809	1 082
14 Services financiers	94	109	193	228	151
15 Services divers et dépenses spéciales	1 755	2 058	2 608	3 319	2 373
16 Dépenses personnelles à l'étranger	48	270	214	1 037	342
<i>Total 1 à 16 :</i>	96 264	96 777	110 041	117 685	104 294
A défalquer :					
Paiements de timbres-ristournes et remboursements par les coopératives, timbres-rabais, vente d'objets usagés et de déchets, etc.	535	498	544	901	597
<i>Total de la consommation :</i>	95 729	96 279	109 497	116 784	103 697

Ménages d'employés avec un revenu annuel par quot de				Ménages d'inactifs avec un revenu annuel par quot de			
< 14 000 F	14 000 F < 25 000 F	25 000 F et plus	Sans distinction	< 9 000 F	9 000 F < 16 000 F	16 000 F et plus	Sans distinction
194 4,4	227 3,9	59 2,8	480 3,9	135 2,3	140 2,3	60 1,9	335 2,2
11,2 3,3	10,1 2,9	7,9 2,2	10,3 3,0	6,9 1,8	7,3 1,9	5,9 1,6	6,9 1,8
129 567 123 030	179 101 161 089	245 777 211 690	167 277 151 927	45 910 49 729	88 535 78 771	137 723 116 814	80 168 73 882
6 299 238	17 427 585	32 816 1 271	14 821 529	— 3 802 — 17	9 485 279	19 594 1 315	5 941 345
40 844 2 819	41 657 4 199	37 066 5 363	40 764 3 784	21 586 1 338	28 668 2 115	27 102 3 596	25 535 2 067
2 472 13 908	2 293 17 942	2 440 21 988	2 384 16 810	942 3 752	1 374 6 870	1 815 9 909	1 279 6 158
16 258 7 520	22 627 8 668	32 362 9 172	21 249 8 266	7 050 4 525	11 497 5 853	19 502 7 241	11 139 5 566
7 014 5 293	10 076 8 288	17 309 12 703	9 727 7 621	1 296 1 834	3 843 2 957	4 453 7 251	2 926 3 273
5 383 7 491	7 579 15 375	8 771 29 638	6 837 13 942	2 136 1 456	3 551 3 378	5 564 11 107	3 341 3 988
525 8 670	1 112 13 949	1 922 21 981	974 12 802	95 2 372	280 5 781	1 103 12 224	353 5 562
2 607 189	2 669 311	1 538 481	2 505 283	291 45	447 89	1 082 231	497 96
2 443 447	3 077 2 195	3 895 6 903	2 921 2 068	1 005 218	1 976 365	3 615 2 529	1 878 693
123 883	162 017	213 532	152 937	49 941	79 044	118 324	74 351
853	928	1 842	1 010	212	273	1 510	469
123 030	161 089	211 690	151 927	49 729	78 771	116 814	73 882

1. — Enquête sur le budget des ménages - 1961 (suite).

II. — Structure du budget des ménages d'ouvriers, d'employés et ménages d'inactifs d'après l'importance du revenu (répartition proportionnelle %).

	Ménages d'ouvriers avec un revenu annuel par quet de				
	< 9 500 F	9 500 F < 11 500 F	11 500 F < 15 000 F	15 000 F et plus	Sans distinction
Caractéristiques des ménages.					
Nombre de ménages	197	210	212	145	764
Nombre moyen de personnes par ménage	4,8	3,8	3,4	2,5	3,7
Nombre moyen d'unités de consommation par ménage :					
Quets	12,1	9,8	9,4	7,6	9,9
Selon l'échelle adoptée par la C.E.E.	3,5	2,8	2,7	2,1	2,8
Revenus disponibles moyens par ménage	1 000,0	1 000,0	1 000,0	1 000,0	1 000,0
Consommation moyenne par ménage	960,1	931,7	901,8	839,8	908,0
Epargne moyenne par ménage	36,1	66,2	96,7	155,7	89,1
Différence statistique moyenne par ménage	3,8	2,1	1,5	4,5	2,9
Consommation.					
1 Denrées alimentaires (consommées à domicile)	407,4	383,7	340,9	291,8	357,2
2 Boissons (consommées à domicile)	19,9	22,9	23,6	25,1	22,9
3 Tabac	17,8	19,9	19,7	18,8	19,1
4 Habillement, chaussures et autres effets personnels	121,0	107,9	108,3	108,4	111,2
5 Loyers, taxes, eau	108,9	117,7	122,3	131,5	119,8
6 Chauffage et éclairage	58,6	60,6	55,9	54,2	57,4
7 Articles ménagers durables	61,7	58,9	63,4	74,1	64,1
8 Entretien du logement et des vêtements	38,0	36,1	34,6	39,8	36,9
9 Soins personnels et hygiène	36,7	39,0	45,5	39,4	40,5
10 Transports	42,9	51,8	68,6	85,9	61,9
11 Communications	1,4	1,7	2,3	2,2	1,9
12 Loisirs, hôtels, restaurants, cafés	53,2	63,2	77,6	83,0	69,2
13 Enseignement	12,8	11,4	9,9	6,9	10,4
14 Services financiers	1,0	1,1	1,8	1,9	1,4
15 Services divers et dépenses spéciales	18,2	21,3	23,7	28,2	22,8
16 Dépenses personnelles à l'étranger	0,5	2,8	1,9	8,8	3,3
Total 1 à 16 :	1 000,0	1 000,0	1 000,0	1 000,0	1 000,0

Ménages d'employés avec un revenu annuel par quot de				Ménages d'inactifs avec un revenu annuel par quot de			
< 14 000 F	14 000 F < 25 000 F	25 000 F et plus	Sans distinction	< 9 000 F	9 000 F < 16 000 F	16 000 F et plus	Sans distinction
194 4,4	227 3,9	59 2,8	480 3,9	135 2,3	140 2,3	60 1,9	335 2,2
11,2 3,3	10,1 2,9	7,9 2,2	10,3 3,0	6,9 1,8	7,3 1,9	5,9 1,6	6,9 1,8
1 000,0 949,6	1 000,0 899,4	1 000,0 861,3	1 000,0 908,2	1 000,0 1 083,2	1 000,0 889,7	1 000,0 848,2	1 000,0 921,6
48,6 1,8	97,3 3,3	133,5 5,2	88,6 3,2	— 82,8 — 0,4	107,1 3,2	142,3 9,5	74,1 4,3
329,9 22,7	257,1 25,9	173,5 25,1	266,6 24,7	432,3 26,8	362,8 26,7	229,0 30,4	343,5 27,8
19,9 112,3	14,1 110,6	11,4 103,0	15,6 110,0	18,9 75,2	17,4 86,9	15,4 83,7	17,3 82,8
131,2 60,7	139,8 53,5	151,6 42,9	138,9 54,0	141,1 90,6	145,4 74,1	164,8 61,2	149,8 74,9
56,5 42,7	62,5 51,3	81,1 59,5	63,6 49,9	25,9 36,8	48,6 37,4	37,6 61,3	39,4 44,0
43,4 60,5	46,8 94,8	41,1 138,9	44,7 91,1	42,7 29,2	44,9 42,7	47,1 93,9	44,9 53,6
4,2 70,0	6,9 86,1	9,0 102,9	6,4 83,7	1,9 47,4	3,5 73,2	9,3 103,3	4,7 74,8
21,1 1,5	16,5 1,9	7,2 2,3	16,4 1,8	5,8 0,9	5,7 1,1	9,1 2,0	6,7
19,8 3,6	19,0 13,5	18,2 32,3	19,1 13,5	20,2 4,3	25,0 4,6	30,5 21,4	1,3 25,2 9,3
1 000,0	1 000,0	1 000,0	1 000,0	1 000,0	1 000,0	1 000,0	1 000,0

2. — Enquête sur les budgets des ménages - 1961

I. — Budget de huit groupes de ménages d'ouvriers et d'employés selon la taille et le nombre de gagne-pain. (Moyennes par ménage).

	Ménages d'ouvriers							
	Ménages dont le chef est le seul gagne-pain, ayant					Ménages dont le chef et l'épouse sont les seuls gagne-pain, ayant		
	0 enfant	1 enfant	2 enfants	3 enfants	4 enfants et plus	0 enfant	1 enfant	2 enfants et plus
Caractéristiques des ménages.								
Nombre de ménages	105	115	118	70	67	64	47	16
Nombre moyen de personnes par ménage	2,0	3,0	4,0	5,0	6,8	2,1	3,0	4,1
Nombre moyen d'unités de consommation par ménage : Quets	6,58	8,31	9,94	11,54	14,81	6,78	8,35	10,28
Selon l'échelle adoptée par la C.E.E.	1,78	2,35	2,88	3,34	4,36	1,87	2,39	2,99
Revenus disponibles moyens par ménage	84 224	99 423	104 911	112 319	136 565	120 403	124 734	149 208
Consommation moyenne par ménage	76 559	92 846	97 403	106 686	126 707	97 737	111 020	134 760
Epargne moyenne par ménage	7 465	6 532	7 294	5 518	8 951	22 244	13 448	13 454
Différence statistique moyenne par ménage ...	200	45	214	115	907	422	266	994
Consommation.								
1 Denrées alimentaires (consommées à domicile)	28 726	32 259	37 395	40 687	50 013	30 791	33 701	38 432
2 Boissons (consommées à domicile)	2 092	2 121	2 294	2 291	2 150	2 521	2 530	4 376
3 Tabac	1 997	1 760	1 886	1 372	2 104	2 098	2 120	2 027
4 Habillement, chaussures et autres effets personnels	6 258	9 196	11 511	13 366	16 965	10 612	12 214	15 775
5 Loyers, taxes, eau	11 008	12 371	11 535	11 695	13 121	12 822	13 049	16 513
6 Chauffage et éclairage	5 377	5 499	6 094	5 999	6 891	5 948	5 177	7 364
7 Articles ménagers durables	3 639	5 251	6 278	8 193	9 684	7 868	9 619	10 407
8 Entretien du logement et des vêtements ...	3 252	3 134	3 435	3 675	4 935	3 315	3 829	8 757
9 Soins personnels et hygiène	3 248	4 308	3 701	4 384	4 808	3 686	4 728	5 345
10 Transport	4 301	7 351	4 234	5 503	6 096	5 959	12 198	6 089
11 Communications	206	188	155	225	161	228	231	402
12 Loisirs, hôtels, restaurants, cafés	5 168	6 701	5 886	6 039	6 727	8 162	7 821	11 978
13 Enseignement	10	743	1 566	1 987	1 791	97	1 597	2 834
14 Services financiers	95	203	176	114	97	91	330	416
15 Services divers et dépenses spéciales	1 290	2 021	1 424	1 711	1 601	2 829	2 493	3 730
16 Dépenses personnelles à l'étranger	192	324	255	190	146	1 114	724	814
Total 1 à 16:	76 859	93 430	97 825	107 431	127 290	98 141	112 361	135 259
A défalquer : timbres-ristournes, vente d'objets usagés	300	584	422	745	583	404	1 341	499
Total de la consommation:	76 559	92 846	97 403	106 686	126 707	97 737	111 020	134 760

Ménages d'employés							
Ménages dont le chef est le seul gagne-pain, ayant					Ménages dont le chef et l'épouse sont les seuls gagne-pain, ayant		
0 enfant	1 enfant	2 enfants	3 enfants	4 enfants et plus	0 enfant	1 enfant	2 enfants et plus
48 2,0	89 3,1	101 3,9	52 4,9	44 6,8	17 2,0	24 3,1	24 4,5
6,57 1,77	8,68 2,46	10,00 2,90	11,19 3,19	15,40 4,66	6,56 1,82	8,38 2,38	11,11 3,22
132 311 118 599	142 939 132 050	148 722 135 136	172 887 156 108	225 179 201 919	177 882 157 912	168 166 149 342	196 905 184 907
13 333 379	10 689 200	13 772 — 186	15 740 1 039	22 899 361	18 733 1 237	19 587 — 763	10 965 1 033
31 092 2 941	34 813 3 531	38 986 3 255	43 319 4 338	57 747 4 769	27 053 3 291	37 332 4 186	45 991 4 732
2 396	2 226	2 142	2 066	2 255	2 678	2 749	2 882
11 151	14 316	14 853	16 933	25 251	15 961	16 042	21 573
17 392 7 370	18 908 7 313	19 530 8 177	21 427 8 861	26 822 10 722	22 246 5 728	21 583 7 673	24 180 9 560
6 733 6 626	10 168 5 287	7 388 5 491	9 947 9 212	9 992 13 041	14 833 6 498	10 378 7 222	13 688 12 875
5 902 10 581	5 528 11 030	6 497 12 406	7 062 14 918	10 032 13 686	5 398 33 619	7 415 15 822	9 263 14 342
699 12 513	763 12 026	789 10 412	1 263 11 584	1 295 14 979	1 058 19 994	1 155 12 520	1 015 15 042
278 126	1 595 257	2 272 275	2 606 425	5 813 467	336 190	1 930 312	4 917 439
1 375 1 903	2 573 2 315	1 846 2 060	2 141 1 905	3 983 2 030	1 186 2 219	2 981 1 017	3 868 1 005
118 978	132 649	136 379	158 007	202 884	162 288	150 317	185 372
379	599	1 243	1 899	965	4 376	975	465
118 599	132 050	135 136	156 108	201 919	157 912	149 342	184 907

2. — Enquête sur le budget des ménages - 1961 (suite).

II. — Budget de huit groupes de ménages d'ouvriers et d'employés selon taille et le nombre de gagne-pain. (Répartition proportionnelle en ‰).

	Ménages d'ouvriers							
	Ménages dont le chef est le seul gagne-pain, ayant					Ménages dont le chef et l'épouse sont les seuls gagne-pain, ayant		
	0 enfant	1 enfant	2 enfants	3 enfants	4 enfants et plus	0 enfant	1 enfant	2 enfants et plus
Caractéristiques des ménages.								
Nombre de ménages	105	115	118	70	67	64	47	16
Nombre moyen de personnes par ménage	2,0	3,0	4,0	5,0	6,8	2,1	3,0	4,1
Nombre moyen d'unités de consommation par ménage : Quets	6,58	8,31	9,94	11,54	14,81	6,78	8,35	10,28
Selon l'échelle adoptée par la C.E.E.	1,78	2,35	2,88	3,34	4,36	1,87	2,39	2,99
Revenus disponibles moyens par ménage	1 000,0	1 000,0	1 000,0	1 000,0	1 000,0	1 000,0	1 000,0	1 000,0
Consommation moyenne par ménage	909,0	933,8	928,5	949,9	927,9	811,8	890,1	903,1
Épargne moyenne par ménage	88,6	65,7	69,5	49,1	65,5	184,7	107,8	90,2
Différence statistique moyenne par ménage ...	2,4	0,5	2,0	1,0	6,6	3,5	2,1	6,7
Consommation.								
1 Denrées alimentaires (consommées à domicile)	373,7	345,3	382,3	378,7	392,8	313,6	299,9	284,1
2 Boissons (consommées à domicile)	27,2	22,7	23,4	21,3	16,9	25,7	22,5	32,4
3 Tabac	26,0	18,9	19,2	12,8	16,5	21,4	18,8	15,0
4 Habillement, chaussures et autres effets personnels	81,4	98,4	117,7	124,4	133,3	108,1	108,7	116,6
5 Loyers, taxes, eau	143,2	132,4	118,2	108,8	102,9	130,7	116,1	122,1
6 Chauffage et éclairage	69,9	58,9	62,3	55,9	54,1	60,6	46,1	54,4
7 Articles ménagers durables	47,5	56,2	64,1	76,2	76,2	80,2	85,6	77,0
8 Entretien du logement et des vêtements ...	42,3	33,5	35,1	34,2	38,8	33,8	34,1	64,7
9 Soins personnels et hygiène	42,3	46,1	37,8	40,8	37,8	37,6	42,1	39,5
10 Transport	55,9	78,6	43,3	51,3	47,9	60,7	108,6	45,0
11 Communications	2,7	2,0	1,6	2,1	1,3	2,3	2,1	3,0
12 Loisirs, hôtels, restaurants, cafés	67,3	71,7	60,1	56,2	52,9	83,2	69,6	88,5
13 Enseignement	0,1	8,0	15,9	18,5	14,1	1,0	14,3	21,0
14 Services financiers	1,2	2,2	1,8	1,1	0,8	0,9	2,9	3,1
15 Services divers et dépenses spéciales	16,8	21,6	14,6	15,9	12,6	28,8	22,2	27,6
16 Dépenses personnelles à l'étranger	2,5	3,5	2,6	1,8	1,1	11,4	6,4	6,0
<i>Total 1 à 16:</i>	1 000,0	1 000,0	1 000,0	1 000,0	1 000,0	1 000,0	1 000,0	1 000,0

Ménages d'employés							
Ménages dont le chef est le seul gagne-pain, ayant					Ménages dont le chef et l'épouse sont les seuls gagne-pain, ayant		
0 enfant	1 enfant	2 enfants	3 enfants	4 enfants et plus	0 enfant	1 enfant	2 enfants et plus
48 2,0	89 3,1	101 3,9	52 4,9	44 6,8	17 2,0	24 3,1	24 4,5
6,57 1,77	8,68 2,46	10,00 2,90	11,19 3,19	15,40 4,66	6,56 1,82	8,38 2,38	11,11 3,22
1 000,0 896,3	1 000,0 923,8	1 000,0 908,7	1 000,0 903,0	1 000,0 896,7	1 000,0 887,7	1 000,0 888,0	1 000,0 939,1
100,8 2,9	74,8 1,4	92,6 — 1,3	91,0 6,0	101,7 1,6	105,3 7,0	116,5 — 4,5	55,7 5,2
261,1 24,8	262,4 26,6	285,8 23,9	274,0 27,4	284,7 23,5	166,7 20,3	248,3 27,8	247,9 25,5
20,2	16,8	15,7	13,1	11,1	16,5	18,3	15,5
93,7	108,0	108,8	107,1	124,5	98,3	106,7	116,4
146,1 61,9	142,5 55,2	143,2 59,9	135,6 56,0	132,2 52,8	137,1 35,3	143,7 51,1	130,5 51,6
56,7 55,7	76,6 39,8	54,3 40,3	63,0 58,3	49,3 64,3	91,4 40,0	69,0 48,0	73,9 69,5
49,6 89,0	41,7 83,2	47,6 91,0	44,7 94,6	49,4 67,5	33,3 207,1	49,3 105,4	50,0 77,4
5,9 105,2	5,8 90,6	5,8 76,4	8,0 73,3	6,4 73,8	6,5 123,2	7,7 83,2	5,5 81,1
2,3 1,1	12,0 1,9	16,7 2,0	16,5 2,7	28,6 2,3	2,1 1,2	12,8 2,1	26,5 2,4
10,7 16,0	19,4 17,5	13,5 15,1	13,6 12,1	19,6 10,0	7,3 13,7	19,8 6,8	20,9 5,4
1 000,0	1 000,0	1 000,0	1 000,0	1 000,0	1 000,0	1 000,0	1 000,0

Affaires sociales

1. — Bilan de la sécurité sociale.

(Source : Ministère de la Prévoyance Sociale.)

RÉGIMES DE SÉCURITÉ SOCIALE	1965	1966	1967	1968	1969
1 000 000 F					
1. Assurance maladie-invalidité :					
a) obligatoire					
— recettes	29 465	36 190	38 258	40 810	44 175
dont participation de l'Etat et d'autres pouvoirs publics	11 444	14 753	15 786	16 834	17 893
— dépenses	31 326	34 542	36 080	40 905	47 010
— excédent (+) ou déficit (—)	— 1 861	+ 1 648	+ 2 178	— 95	— 2 835
b) facultative					
— recettes	3 243	3 369	3 505	3 678	..
dont participation de l'Etat et d'autres pouvoirs publics	970	952	1 010	1 059	..
— dépenses	3 420	3 415	3 361	3 418	..
— excédent (+) ou déficit (—)	— 177	— 45	+ 143	+ 260	..
2. Assurance chômage :					
— recettes	5 921	5 656	7 717	10 102	8 855
dont participation de l'Etat et d'autres pouvoirs publics	2 289	1 676	3 102	4 318	2 475
— dépenses	5 677	5 579	7 692	9 543	8 735
— excédent (+) ou déficit (—)	+ 244	+ 77	+ 25	+ 559	+ 120
3. Pensions de retraite et de survie :					
a) ouvriers-employés, assurés libres					
— recettes	33 469	36 334	38 958	41 953	50 351
dont participation de l'Etat et d'autres pouvoirs publics	7 062	6 941	7 337	6 539	7 255
— dépenses	26 528	30 899	32 760	40 215	47 811
— excédent (+) ou déficit (—)	+ 6 941	+ 5 435	+ 6 198	+ 1 738	+ 2 540
b) travailleurs indépendants					
— recettes	4 128	4 859	5 329	6 894	6 866
dont participation de l'Etat et d'autres pouvoirs publics	1 643	2 103	2 301	2 652	2 833
— dépenses	4 263	4 850	5 312	6 166	6 043
— excédent (+) ou déficit (—)	— 135	+ 9	+ 17	+ 728	+ 823

1. — Bilan de la sécurité sociale (suite).

RÉGIMES DE SÉCURITÉ SOCIALE	1965	1966	1967	1968	1969
1 000 000 F					
4. Allocations familiales :					
a) salariés					
— recettes	21 453	22 697	24 251	25 502	28 021
dont participation de l'Etat et d'autres pouvoirs publics	755	777	581	778	787
— dépenses	19 601	21 776	23 538	24 962	26 642
— excédent (+) ou déficit (—)	+ 1 852	+ 921	+ 713	+ 540	+ 1 379
b) non salariés					
— recettes	2 669	3 166	3 430	3 705	3 620
dont participation de l'Etat et d'autres pouvoirs publics	670	825	973	1 100	900
— dépenses	2 668	3 200	3 354	3 502	3 867
— excédent (+) ou déficit (—)	+ 1	— 34	+ 76	+ 203	— 247
4bis. Allocations familiales de va- cances :					
— recettes	1 650	1 840	1 868	1 957	2 145
dont participation de l'Etat et d'autres pouvoirs publics	—	—	—	—	—
— dépenses	1 444	1 680	1 769	1 847	1 964
— excédent (+) ou déficit (—)	+ 206	+ 160	+ 99	+ 110	+ 181
5. Vacances annuelles :					
— recettes	12 092	16 061	16 259	17 061	22 017
dont participation de l'Etat et d'autres pouvoirs publics	192	174	17	20	20
— dépenses	11 262	11 703	15 386	15 863	16 682
— excédent (+) ou déficit (—)	+ 830	+ 4 358	+ 873	+ 1 198	+ 5 335
6. Assurance accidents du travail :					
— recettes	7 208	7 217	7 989	8 621	8 774
dont participation de l'Etat et d'autres pouvoirs publics	—	—	1	—	11
— dépenses	5 485	5 911	6 292	6 251	7 282
— excédent (+) ou déficit (—)	+ 1 723	+ 1 306	+ 1 697	+ 2 370	+ 1 492
7. Assurance maladies professionnelles:					
— recettes	444	672	1 397	1 872	3 494
dont participation de l'Etat et d'autres pouvoirs publics	56	250	963	1 431	1 704
— dépenses	310	688	2 123	2 853	3 260
— excédent (+) ou déficit (—)	+ 134	— 17	— 726	— 981	+ 234

2. — Cotisations sociales par catégorie de travailleurs assujettis.

(Source : Office National de Sécurité Sociale.)

CATÉGORIES DE TRAVAILLEURS ASSUJETTIS	1966	1967	1968	1969	1970
1 000 000 F					
A. Cotisations brutes ⁽¹⁾					
Travailleurs manuels :					
1. Catégorie générale	33 378,4	33 514,8	35 132,2	39 343,2	45 885,1
2. Catégories spéciales	19 114,1	21 363,4	22 752,2	25 924,4	31 942,8
Travailleurs de la construction	8 152,1	8 976,9	8 963,9	9 834,8	11 997,0
Travailleurs des ports	751,9	771,0	851,6	913,9	1 061,2
Réparateurs de navires	168,4	137,8	142,4	144,5	215,6
Diamantaires	303,7	313,2	318,8	340,1	320,2
Travailleurs horticoles et forestiers ...	107,5	116,0	124,3	128,6	138,2
Travailleurs rémunérés au pourboire de l'industrie hôtelière	263,5	287,3	296,1	336,5	395,0
Travailleurs à domicile	83,7	79,6	76,6	87,9	93,0
Pêcheurs maritimes	41,9	41,7	39,9	42,1	54,1
Bateliers	138,3	139,7	139,6	151,8	173,6
Travailleurs agricoles	150,8	144,7	140,1	135,6	138,5
Rémunérés au pourboire (2)	146,1	160,8	185,7	142,3	91,0
Travailleurs arts graphiques	1 027,7	1 113,9	1 195,9	1 328,5	1 601,7
Travailleurs de l'ind. habil. et confect.	1 461,0	1 469,6	1 631,4	1 917,0	2 295,6
Travailleurs de l'ind. alimentaire	2 110,9	2 325,8	2 372,5	2 555,1	3 124,0
Travail. blanch., teintur. et nettoyage	448,6	463,6	422,4	511,7	574,2
Travail. de l'ind. transform. du bois .	1 298,4	1 402,4	1 548,2	1 769,0	2 016,6
Travailleurs du commerce alimentaire	827,4	1 183,0	1 266,0	1 383,4	1 643,0
Travailleurs boulang. et pâtisserie	285,6	408,8	442,5	519,6	569,5
Travailleurs fabric. fourrure	8,9	28,7	30,8	35,7	43,3
Travailleurs carrières kaolin et sables .	—	13,3	14,9	17,7	21,8
Travailleurs garages	—	400,1	880,9	987,2	1 235,0
Travailleurs carrosseries	—	—	53,7	81,0	101,4
Travailleurs nettoyage et désinfection	—	—	70,6	298,5	384,8
Electriciens	—	—	—	405,3	697,5
Enseignement libre	—	—	—	138,4	227,3
Taxis	—	—	—	63,1	155,7
Trav. chaussure et pantoufle	—	—	—	—	198,2
Trav. commerce métaux	—	—	—	—	197,7
Trav. horlogerie et bijouterie	—	—	—	—	25,8
Trav. récupération des métaux	—	—	—	—	31,6
Domestiques	—	—	—	—	307,5
Apprentis agréés	—	—	—	—	31,4
Coureurs cyclistes	—	—	—	—	1,7
Etat et provinces (temporaires)	328,5	316,7	345,7	366,9	404,5
Communes (temporaires)	550,2	588,3	643,3	727,4	663,2
Délégués-ouvriers des minières et car- rières	0,4	0,4	0,4	0,5	0,6
Agents auxiliaires C.E.E. et C.E.E.A.	0,4	0,3	0,2	0,1	0,1
Agents d'organismes d'intérêt public ..	455,1	470,1	490,2	556,4	707,4
Agents des polders et wateringues	3,1	3,7	3,6	3,8	4,2
Anciens trav. charbonnages	—	—	—	—	0,1
Total:	52 492,5	54 878,2	57 884,4	65 267,6	77 827,9
Travailleurs intellectuels :					
1. Catégorie générale	19 722,0	21 510,8	24 595,9	28 345,4	33 411,8
2. Catégories spéciales	1 422,5	1 442,2	1 646,7	2 260,5	3 977,9
Etat et Provinces - Temporaires	379,7	330,8	399,2	648,8	1 997,2
Communes-Temporaires	328,2	363,5	403,8	579,8	538,5
Agents auxiliaires C.E.E. et C.E.E.A.	10,5	7,0	4,4	2,4	4,3
Agents d'organismes d'intérêt public .	704,1	740,9	839,3	967,1	1 113,3
Enseignement libre	—	—	—	62,4	113,3
3. Travailleurs soumis uniquement aux « soins de santé »	—	—	—	—	3 856,3
Total:	21 144,5	22 953,0	26 242,6	30 605,9	41 246,0
Accidents du travail :					
Travailleurs manuels	132,2	143,0	157,4	174,4	194,2
Travailleurs intellectuels	7,5	8,1	9,7	10,9	12,9
Total:	139,7	151,1	167,1	185,3	207,1

2. — Cotisations sociales par catégorie de travailleurs assujettis (suite).

(Source : Office National de Sécurité Sociale).

CATÉGORIES DE TRAVAILLEURS ASSUJETTIS	1966	1967	1968	1969	1970
1 000 000 F					
Maladies professionnelles :					
Travailleurs manuels	14,5	17,4	42,6	34,0	91,4
Travailleurs intellectuels	0,6	0,6	1,3	0,9	3,4
<i>Total :</i>	15,1	18,0	43,9	34,9	94,8
Cotisation annuelle - Vacances annuelles (3) .	1 923,0	4 618,8	4 743,5	5 030,1	8 141,1
Militaires de carrière (4)	0,6	1,5	1,7	1,1	0,6
Anciens coloniaux (5)	0,5	0,3	1,4	—	—
<i>Sous-total :</i>	75 715,9	82 620,9	89 084,6	101 124,9	127 517,5
Sécurité d'existence de l'industrie de la construction (6)	1 870,4	2 180,2	2 384,6	2 565,3	3 169,3
Formation professionnelle de la construction (6)	29,7	41,6	43,5	46,9	57,3
Sécurité d'existence de l'industrie alimentaire (6)	30,6	27,7	27,4	28,4	34,5
Sécurité d'existence de l'industrie de l'imprimerie, des arts graphiques et des journaux (6)	11,6	12,2	12,8	13,7	16,7
Pécule complémentaire de vacances de l'industrie de l'habillement et de la confection (6)	—	—	—	—	—
Sécurité d'existence de la blanchisserie, de la teinturerie et du nettoyage (6)	5,0	4,7	4,8	5,0	5,5
Sécurité d'existence de l'ameublement et de l'industrie transformatrice du bois (6)	24,6	26,4	28,9	89,4	260,8
Sécurité d'existence du commerce alimentaire (6)	16,1	8,9	9,4	9,5	11,2
Sécurité d'existence de la boulangerie ind. et artis. et de la pâtisserie artis. (6)	2,8	2,9	3,1	3,5	3,8
Sécurité d'existence de la fabric. ind. et artisanale de fourrure (6)	0,6	0,3	(7)	—	—
Sécurité d'existence de l'ind. des carrières de kaolin et de sables Sud Belgique (6)	—	0,3	0,2	0,1	—
Sécurité d'existence des entreprises de garage (6)	—	5,7	12,1	13,2	16,5
Sécurité d'existence construction de carrosseries (6)	—	—	0,8	1,1	1,4
Sécurité d'existence nettoyage et désinfection (6)	—	—	3,1	3,6	4,6
Sécurité d'existence électriciens (6)	—	—	—	2,7	4,6
Sécurité d'existence entre. taxis et taxis-camionnettes (6)	—	—	—	1,4	1,9
Sécurité d'existence chaussure et pantoufle (6)	—	—	—	—	13,4
Sécurité d'existence commerce métaux (6) ..	—	—	—	—	5,5
Sécurité d'exist. horlogerie et bijouterie (6) .	—	—	—	—	0,5
Sécurité d'existence récupération métaux (6)	—	—	—	—	0,4
Cotisation « Fermetures d'entreprises » (8) ..	—	—	81,5	99,0	104,5
<i>Total général :</i>	77 707,3	84 931,8	91 696,8	104 007,7	131 229,9

B. Montants portés par les employeurs en déduction de leurs cotisations ⁽⁹⁾

	1 863,3	1 989,1	4,6	2,2	0,6
<i>Total :</i>	75 844,0	82 942,7	91 692,2	104 005,5	131 229,3

N.B. — Voir notes page suivante.

2. — Cotisations sociales par catégorie de travailleurs assujettis (suite).

(Source : Office National de Sécurité Sociale.)

CATÉGORIES DE TRAVAILLEURS ASSUJETTIS	1966	1967	1968	1969	1970
---	------	------	------	------	------

1 000 000 F

C. Cotisations en cours de perception ⁽¹⁰⁾

	— 402,6	— 591,8	— 304,3	— 369,9	— 978,7
<i>Total de la recette :</i>	75 441,4	82 350,9	91 387,9	103 635,6	130 250,6

D. Opérations intéressant la répartition ⁽¹¹⁾

	4,4	— 123,5	— 160,2	— 2,7	— 31,2
<i>Totaux sœu à répartir :</i>	75 445,8	82 227,4	91 227,7	103 632,9	130 219,6

(1) L'évolution des taux de cotisations a été donnée dans les annuaires précédents.

Evolution des plafonds en 1970 :

- au 1^{er} trimestre : 10 400 F - 14 300 F - 16 725 F
- au 2^e trimestre : 10 600 F - 14 575 F - 17 050 F
- au 3^e trimestre : 14 575 F - 17 050 F
- au 4^e trimestre : 14 850 F - 17 375 F

Evolution des taux de cotisations en 1970 :

— pour le régime des travailleurs manuels :

- (a) 1^{er} semestre 1970 : 2,90 % des rémunérations limitées au 1^{er} plafond (maladie-invalidité, secteur des indemnités), 18,65 % des rémunérations limitées au 2^e plafond (allocations familiales), 5,75 % des rémunérations limitées au 3^e plafond (maladie-invalidité, secteur des soins de santé), 25,65 % calculés sur les rémunérations complètes.
- (b) 2^e semestre 1970 : 16,55 % des rémunérations limitées au 1^{er} plafond (allocations familiales), 5,75 % des rémunérations limitées au 2^e plafond (maladie-invalidité, secteur des soins de santé), 26,40 % calculés sur les rémunérations complètes.

N.B. Pour les travailleurs manuels, il s'agit ici des rémunérations augmentées fictivement de 6 %, cette majoration forfaitaire représentant l'intégration du pécule simple de vacances dans l'assiette des cotisations.

— pour le régime des travailleurs intellectuels :

- (a) 1^{er} semestre 1970 : 2,50 % des rémunérations limitées au 1^{er} plafond (maladie-invalidité, secteur des indemnités) ; 13,55 % des rémunérations limitées au 2^e plafond (allocations familiales) ; 16,75 % calculés sur les rémunérations limitées au plafond supérieur (pensions travailleurs intellectuels).
- (b) 2^e semestre 1970 : 16,05 % des rémunérations limitées au 1^{er} plafond (allocations familiales) ; 17,50 % calculés sur les rémunérations limitées au plafond supérieur (pensions travailleurs intellectuels).

(2) Autres que les travailleurs de l'industrie hôtelière et, depuis le 3^e trimestre 1969, les travailleurs des entreprises des taxis et taxis-camionnettes.

(3) Il s'agit de la cotisation patronale de 2 % calculée sur les salaires complets de l'année précédente. Cette cotisation est portée à 4,4 % à partir de 1967 et à 6,40 % à partir de 1970.

(4) Il s'agit d'une cotisation que le ministre de la Défense nationale est tenu de verser à l'O.N.S.S. au profit des personnes ayant effectué des services temporaires à l'armée.

(5) Il s'agit d'une cotisation payée à l'O.N.S.S. par l'intermédiaire du ministre du Commerce extérieur et de l'Assistance technique pour certaines catégories d'anciens coloniaux (A.R. du 6 août 1962).

(6) Il s'agit d'une cotisation complémentaire perçue par l'O.N.S.S. et destinée à alimenter un fonds spécial chargé d'octroyer des avantages supplémentaires en matière de sécurité sociale.

(7) Cette cotisation n'est plus perçue depuis 1968.

(8) L'employeur ayant occupé en moyenne, au cours de l'année civile 1967, au moins 50 travailleurs, est tenu de verser à l'O.N.S.S. une cotisation spéciale de 75 F par travailleur assujetti. Cette cotisation est perçue dans les mêmes conditions et les mêmes délais que la cotisation de sécurité sociale se rapportant au 2^e trimestre 1968. Pour la même cotisation perçue en 1969 et 1970, le nombre de travailleurs a été ramené à 25.

(9) Il s'agit des versements directs aux caisses de pensions pour employés. A partir de 1968, il s'agit de reliquats.

(10) Compte tenu des créances irrécouvrables qui s'élèvent à 217,9 millions pour 1966 ; 204,1 millions pour 1967 ; 227,8 millions pour 1968 ; 285,4 millions pour 1969 et 243,8 millions pour 1970.

(11) Ces opérations tiennent compte des frais de gestion (après déduction du produit des majorations, des intérêts de retard et des intérêts des fonds placés et de rectifications.
En 1969 et 1970, y inclus respectivement 44 millions et 14 millions en remboursement de l'avance de 80 millions octroyée par l'O.N.S.S. au Fonds des maladies professionnelles en vertu de la loi du 2 janvier 1960.

N.B. En application de la nouvelle législation (loi du 27 juin 1969 et A.R. du 28 nov. 1969), entrée en vigueur le 1^{er} janvier 1970, certaines perceptions, qu'jusqu'en 1969 étaient assumées par l'O.N.S.S. en des opérations distinctes, se font désormais dans le cadre de la perception du régime général de sécurité sociale ; elles concernent la cotisation pour l'assurance-soins de santé des titulaires de fonctions publiques, d'une partie du personnel enseignant et de certains membres du clergé, ainsi que les cotisations des travailleurs domestiques et des travailleurs des entreprises familiales. Par conséquent, à partir de l'exercice 1970, leurs résultats sont englobés dans les résultats généraux de l'O.N.S.S. Il importe de tenir compte de cette modification lors de la comparaison des chiffres de 1970 avec ceux des années antérieures.

- (1) Dénominations successives de l'organisme bénéficiaire : Caisse nationale des majorations de rentes de vieillesse et de veuve et des allocations d'orphelins ; Office national des pensions pour ouvriers (loi du 11 mars 1954 parue au *Moniteur* du 19 mars 1954) ; Caisse nationale des pensions de retraite et de survie (arr. roy. du 16 juill. 1954 paru au *Moniteur* des 19 et 20 juill. 1954) ; Office national des pensions pour ouvriers (loi du 25 avril 1963 parue au *Moniteur* du 25 juill. 1963) ; Office national des pensions pour travailleurs salariés (arr. roy. du 24 oct. 1967 paru au *Moniteur* du 27 oct. 1967).
- (2) Y compris, en 1970, le montant des cotisations pensions des travailleurs domestiques soumis au régime de retraite et de survie des travailleurs salariés.
- (3) Dénominations successives de cet organisme : Fonds d'allocations pour employés ; Caisse nationale des pensions pour employés (arr. roy. du 29 juill. 1957 paru au *Moniteur* du 2 août 1957) ; Office national des pensions pour travailleurs salariés (arr. roy. du 24 oct. 1967 paru au *Moniteur* du 27 oct. 1967). Non compris les versements aux caisses de pensions pour employés (de 1964 à 1967).
- (4) Dénominations successives de cet organisme : Fonds national d'assurance maladie-invalidité ; Institut national d'assurance maladie-invalidité (loi du 9 août 1963 parue au *Moniteur* des 1 et 2 nov. 1963 et arr. roy. du 4 nov. 1963 paru au *Moniteur* du 8 nov. 1963).
- (5) Y compris en 1970 le montant des cotisations « soins de santé » ainsi que le montant des cotisations « indemnités » (à partir du 1^{er} juill. 1970) des travailleurs domestiques.
- (6) Y compris en 1970 le montant des cotisations « soins de santé » du secteur public et de l'enseignement.
- (7) Il s'agit de cotisations afférentes au salaire hebdomadaire garanti et aux militaires de carrière.
- (8) Dénominations successives de cet organisme : Office national du placement et du chômage ; Office national de l'emploi (arr. roy. du 25 févr. 1961 paru au *Moniteur* du 1^{er} mars 1961).
- (9) Y compris les militaires de carrière.
- (10) Dénominations successives de cet organisme : Caisse nationale de compensation pour allocations familiales (arr. roy. du 31 oct. 1930 paru au *Moniteur* du 5 nov. 1930) ; Office national d'allocations familiales pour travailleurs salariés (loi du 26 juill. 1960 parue au *Moniteur* du 3 août 1960).
- (11) Dénominations successives de cet organisme : Caisse Nationale des Vacances Annuelles (arr. roy. du 9 mars 1951 paru au *Moniteur* du 29 mars 1951) ; Office National des Vacances Annuelles (loi du 26 mars 1970 parue au *Moniteur* du 28 mars 1970).
- (12) Y compris le montant des cotisations des travailleurs domestiques à partir du 1^{er} juillet 1970 et celui des cotisations des apprentis « agréés » à partir du 1^{er} janvier 1970.
- (13) Dénominations successives de cet organisme : Fonds de prévoyance en faveur des victimes de maladies professionnelles ; Fonds des maladies professionnelles (loi du 24 déc. 1963 parue au *Moniteur* du 31 déc. 1963).
- (14) Le total de la répartition comprend les recettes en cotisations proprement dites le produit des majorations et des intérêts de retard, les intérêts des fonds placés, déduction faite des frais de gestion approuvés pour l'exercice. Compte tenu d'une somme de 44 millions en 1969 et de 14 millions représentant le remboursement de la dernière partie de l'avance de 80 millions octroyée par l'O.N.S.S. au Fonds des maladies professionnelles en vertu de la loi du 2 janvier 1960.

Assurance en vue de la vieillesse et du décès prématuré.

Source : Caisse nationale des Pensions de Retraite et de Survie.

Note : L'arrêté royal n° 50 du 24 octobre 1967, englobe à partir du 1.1.1968 en un seul concept de salarié les distinctions faites précédemment entre « ouvriers », « employés », « ouvriers mineurs » et « marins ». Seuls, trois régimes sont encore à considérer : « travailleurs salariés », « travailleurs indépendants » et « assurés libres ».
Il y a toutefois lieu de noter que les cas pris en engagement avant l'application de l'arrêté royal n° 50 continuent à être repris dans leur groupe habituel.

4. — Pensions. — Régime des « Travailleurs salariés ».

1. — Bénéficiaires, au 31 décembre 1969, d'une pension de retraite complète par année de naissance ⁽¹⁾.

ANNÉE DE NAISSANCE	Nombre	‰	ANNÉE DE NAISSANCE	Nombre	‰
1900 et années antérieures.	1 078	21,17			
1901	352	6,91	1915	63	1,24
1902	1 954	38,38	1916	44	0,86
1903	16 156	317,32	1917	55	1,08
1904	16 343	320,99	1918	52	1,02
			1919	65	1,28
1905	1 813	35,61			
1906	1 661	32,62	1920	81	1,59
1907	1 988	39,05	1921	73	1,43
1908	3 954	77,66	1922	63	1,24
1909	3 006	59,04	1923	39	0,77
			1924	29	0,57
1910	270	5,30			
1911	267	5,24			
1912	354	6,95			
1913	655	12,87			
1914	499	9,80			
			Total:	50 914	1 000,00

(1) Au 31 décembre 1969, il a été recensé 112 944 cas pour l'ensemble des bénéficiaires d'une pension de retraite dont le montant est mis à charge, totalement ou partiellement, du régime des travailleurs salariés ; la distribution, selon les critères retenus, n'a porté que sur 107 813 cas soit 95,47 % (voir également les tableaux 4-II et 4-III).

4. — Pensions. — Régime des « Travailleurs salariés ». (suite).

II. — Bénéficiaires, au 31 décembre 1969, d'une pension de retraite partielle par année de naissance et état civil ⁽¹⁾

ANNÉE DE NAISSANCE	Taux "ménages"			Taux "isolés"			Totaux généraux	
	Hommes mariés	Hommes ou femmes séparés	Totaux	Hommes	Femmes	Totaux	Chiffres absolus	o/oo
1900 et années antérieures	622	9	631	451	713	1 164	1 795	43,36
1901	168	5	173	128	209	337	510	12,32
1902	468	9	477	364	269	633	1 110	26,82
1903	2 061	54	2 115	1 938	586	2 524	4 639	112,07
1904	2 333	48	2 381	2 272	606	2 878	5 259	127,05
1905	265	2	267	208	615	823	1 090	26,33
1906	294	4	298	233	892	1 125	1 423	34,38
1907	294	—	294	260	1 668	1 928	2 222	53,68
1908	493	4	497	462	6 657	7 119	7 616	183,99
1909	540	5	545	380	6 407	6 787	7 332	177,13
1910	—	—	—	—	655	655	655	15,82
1911	—	—	—	—	858	858	858	20,73
1912	—	—	—	—	1 279	1 279	1 279	30,90
1913	—	—	—	—	3 229	3 229	3 229	78,01
1914	—	—	—	—	2 377	2 377	2 377	57,42
Total :	7 538	140	7 678	6 696	27 020	33 716	41 394	1 000,00

(1) Voir renvoi (1) du tableau 4-I.

III. — Bénéficiaires, au 31 décembre 1969, d'une pension de retraite mixte dont le montant est pris en charge partiellement par le régime des « Travailleurs salariés » par année de naissance et état civil ⁽¹⁾

ANNÉE DE NAISSANCE	Taux "ménages"			Taux "isolés"			Totaux généraux	
	Hommes mariés	Hommes ou femmes séparés	Totaux	Hommes	Femmes	Totaux	Chiffres absolus	o/oo
1900 et années antérieures	876	9	885	458	264	722	1 607	103,64
1901	245	6	251	108	49	157	408	26,31
1902	660	11	671	302	68	370	1 041	67,14
1903	3 486	51	3 537	1 600	129	1 729	5 266	339,63
1904	2 489	27	2 516	1 068	105	1 173	3 689	237,92
1905	230	1	231	122	97	219	450	29,02
1906	211	1	212	90	123	213	425	27,41
1907	180	—	180	106	223	329	509	32,83
1908	190	2	192	125	1 061	1 186	1 378	88,88
1909	115	—	115	63	388	451	566	36,50
1910	—	—	—	—	42	42	42	2,71
1911	—	—	—	—	31	31	31	2,00
1912	—	—	—	—	38	38	38	2,45
1913	—	—	—	—	39	39	39	2,52
1914	—	—	—	—	16	16	16	1,03
Total :	8 682	108	8 790	4 042	2 673	6 715	15 505	1 000,00

(1) Voir renvoi (1) du tableau 4-I.

4. — Pensions. — Régime des « Travailleurs salariés ». (suite).

IV. — Veuves bénéficiaires, au 31 décembre 1969, d'une pension de survie par année de naissance (1)

ANNÉE DE NAISSANCE	Pension de survie complète	o/oo	Pension de survie partielle	o/oo	Cumul survie + retraite	o/oo	Cumul survie	o/oo	Totaux	o/oo
Avant 1888	1.180	59,06	122	21,36	279	15,01	178	42,84	1 759	36,32
1888	302	15,12	52	9,10	118	6,35	62	14,92	534	11,03
1889	350	17,52	62	10,85	135	7,27	71	17,09	618	12,76
1890	425	21,27	57	9,98	169	9,09	69	16,61	720	14,87
1891	477	23,88	63	11,03	207	11,14	74	17,81	821	16,95
1892	529	26,48	80	14,01	243	13,08	100	24,07	952	19,65
1893	561	28,08	86	15,06	290	15,61	104	25,03	1 041	21,50
1894	619	30,98	84	14,71	324	17,44	128	30,81	1 155	23,85
1895	633	31,68	110	19,26	411	22,12	155	37,30	1 309	27,03
1896	695	34,79	137	23,99	453	24,38	159	38,27	1 444	29,82
1897	703	35,19	152	26,61	532	28,63	158	38,03	1 545	31,90
1898	709	35,49	155	27,14	586	31,53	186	44,77	1 636	33,78
1899	714	35,74	179	31,34	662	35,62	162	38,99	1 717	35,45
1900	749	37,49	174	30,46	712	38,32	167	40,19	1 802	37,21
1901	780	39,04	193	33,79	808	43,48	160	38,51	1 941	40,08
1902	699	34,99	199	34,84	834	44,88	158	38,03	1 890	39,03
1903	677	33,89	208	36,42	957	51,50	158	38,03	2 000	41,30
1904	621	31,08	192	33,61	930	50,05	133	32,01	1 876	38,74
1905	504	25,23	186	32,56	921	49,56	115	27,68	1 726	35,64
1906	466	23,32	171	29,94	947	50,96	114	27,44	1 698	35,06
1907	440	22,02	161	28,19	1 252	67,37	88	21,18	1 941	40,08
1908	368	18,42	164	28,71	2 261	121,67	94	22,62	2 887	59,61
1909	402	20,12	148	25,91	1 637	88,09	96	23,11	2 283	47,14
1910	457	22,87	162	28,36	560	30,14	110	26,47	1 289	26,62
1911	421	21,07	160	28,01	446	24,00	108	25,99	1 135	23,44
1912	403	20,17	155	27,14	541	29,11	120	28,88	1 219	25,17
1913	426	21,32	163	28,54	848	45,63	74	17,81	1 511	31,20
1914	377	18,87	145	25,39	519	27,93	88	21,18	1 129	23,31
1915	376	18,82	156	27,31	—	—	95	22,86	627	12,95
1916	290	14,52	126	22,06	—	—	83	19,98	499	10,30
1917	239	11,96	96	16,81	—	—	51	12,27	386	7,97
1918	252	12,61	92	16,11	—	—	56	13,48	400	8,26
1919	301	15,07	134	23,46	—	—	48	11,55	483	9,97
1920	332	16,62	121	21,18	—	—	67	16,13	520	10,74
1921	278	13,92	132	23,11	—	—	57	13,72	467	9,64
1922	309	15,47	145	25,39	—	—	53	12,76	507	10,47
Après 1922	1 915	95,85	790	138,31	1	0,05	256	61,62	2 962	61,17
Totaux :	19 979	1 000,00	5 712	1 000,00	18 583	1 000,00	4 155	1 000,00	48 429	1 000,00
%	41,25		11,80		38,37		8,58		100,00	

(1) Au 31 décembre 1969, il a été recensé 50 085 cas pour l'ensemble des bénéficiaires d'une pension de survie dont le montant est mis à charge, totalement ou partiellement, du régime des travailleurs salariés ; la distribution, selon les critères retenus n'a porté que sur 48 429 cas soit 96,69 %.

5. — Pensions. — Régime des « Ouvriers ».

Bénéficiaires par sexe et genre de pension accordée.

ANNÉES (31 décembre)	Pensions de retraite					Pensions de survie	Majorations de rente de veuve	Allocations d'orphelins	Totaux généraux	1955 = 100
	Taux « ménage »	Taux « isolé »			Totaux des pensions de retraite					
		Hommes	Femmes	Totaux col. 3 + 4						
(1)	(2)	(3)	(4)	(5)	(6)	(7)	(8)	(9)	col. 6 à 9 (10)	(11)
1957 (a)	90 028	55 538	33 007	88 545	178 573	134 503	—	—	313 076	109,48
1958 (a)	90 224	55 380	34 557	89 937	180 161	134 747	9 666	3 812	328 386	110,12
1959 (a)	91 503	55 104	37 110	92 214	183 717	136 264	8 253	2 971	331 205	111,89
1960 (a)	91 071	53 954	38 866	92 820	183 891	137 468	7 124	1 908	330 391	112,37
1961 (a)	92 975	53 942	40 198	94 140	187 115	137 192	5 954	1 324	331 585	113,40
1962 (a)	93 234	53 319	40 019	93 338	186 572	135 650	4 955	962	328 139	112,67
1963 (a)	93 924	52 498	35 818	88 316	182 240	134 870	4 100	679	321 889	110,89
1964 (a)	89 249	56 653	34 091	90 744	179 993	133 460	3 394	446	317 293	109,61
1965 (b)	85 650	60 852	32 274	93 126	178 776	117 826	2 492	281	299 375	103,71
(c)	5 766	6 304	73 915	80 219	85 985	14 928	—	—	100 913	35,29
1966 (b)	84 588	62 758	31 933	94 691	179 279	114 712	2 015	176	296 182	102,80
(c)	6 341	6 994	79 241	86 235	92 576	17 250	—	—	109 826	38,40
1967 (b)	86 233	65 117	32 409	97 526	183 759	113 354	1 661	100	298 874	103,90
(c)	8 595	8 904	82 603	91 507	100 102	17 620	—	—	117 722	41,17
1968 (b) (d)	77 639	61 991	30 784	92 775	170 414	105 884	1 352	57	277 707	96,62
(c)	8 117	8 768	78 526	87 294	95 411	16 778	—	—	112 189	39,23
1969 (b) (d)	69 331	58 273	28 781	87 054	156 385	97 418	—	—	253 803	88,75
(c)	7 613	8 273	71 806	80 079	87 692	15 992	—	—	103 684	36,26

Remarque : Les effectifs repris à ce tableau, proviennent des statistiques « Répartition des bénéficiaires par année de naissance », au 31 décembre de chaque année, établies sur base des paiements à effectuer au cours du mois de janvier de l'année suivante.

(a) Les colonnes (2), (3), (4), (5) et (6) reprennent, jusque 1964 inclus, les nombres de bénéficiaires de pensions complètes (à l'exclusion des bénéficiaires de pensions partielles). Pour la colonne (7) il s'agit, jusque 1964 inclus, du total des bénéficiaires d'une pension de survie complète et des bénéficiaires d'une pension de survie partielle à charge du régime « ouvriers » exclusivement.

(b) Pensions pour une carrière complète.

(c) Pensions pour une carrière partielle à charge du régime « ouvriers » exclusivement.

(d) Il s'agit des bénéficiaires d'une pension ayant pris cours avant le 1^{er} janvier 1968.

6. — Pensions. — Régime des « Employés ».

Bénéficiaires par sexe et genre de pension accordée.

ANNÉES (31 décembre)	Pensions de retraite					Pensions de survie	Majorations de rente de veuve	Allocations d'orphelins	Totaux généraux	1955 = 100
	Taux « ménage »	Taux « isolé »			Totaux des pensions de retraite					
		Hommes	Femmes	Totaux col. 3 + 4						
(1)	(2)	(3)	(4)	(5)	(6)	(7)	(8)	(9)	col. 6 à 9 (10)	(11)
1957 (a)	13 710	5 125	5 842	10 967	24 677	24 397	—	—	49 074	220,23
1958 (a)	14 500	6 103	6 825	12 928	27 428	27 217	6 523	902	62 070	245,23
1959 (a)	16 326	6 709	7 934	14 643	30 969	29 473	5 291	724	66 457	271,25
1960 (a)	17 699	7 208	8 893	16 101	33 800	30 780	4 777	445	69 802	289,82
1961 (a)	18 777	7 709	9 795	17 504	36 281	31 679	4 283	360	72 603	304,99
1962 (a)	19 496	8 022	10 518	18 540	38 036	32 121	3 803	256	74 216	314,84
1963 (a)	19 489	8 205	10 690	18 895	38 384	32 669	3 430	195	74 678	318,87
1964 (a)	18 976	8 460	11 229	19 689	38 665	32 989	3 085	130	74 869	318,87
1965 (b)	18 813	9 267	11 063	20 330	39 143	28 627	2 550	95	70 415	304,13
(c)	2 383	1 377	11 011	12 388	14 771	4 789	—	—	19 560	87,78
1966 (b)	18 524	9 607	11 540	21 147	39 671	28 338	2 254	65	70 328	305,21
(c)	2 238	1 468	12 554	14 022	16 260	5 390	—	—	21 650	97,16
1967 (b)	19 088	10 105	12 130	22 235	41 323	28 376	1 966	42	71 707	312,79
(c)	2 931	1 977	14 071	16 048	18 979	6 029	—	—	25 008	112,23
1968 (b) (d)	17 414	9 652	11 760	21 412	38 826	26 938	1 723	24	67 511	295,13
(c) (d)	2 809	2 009	13 884	15 893	18 702	5 895	—	—	24 597	110,38
1969 (b) (d)	15 647	9 279	11 299	20 578	36 225	25 196	—	—	61 421	275,64
(c) (d)	2 613	1 889	13 049	14 938	17 551	5 649	—	—	23 200	104,12

Remarque : Les effectifs repris à ce tableau, proviennent des statistiques « Répartition des bénéficiaires par année de naissance », au 31 décembre de chaque année, établies sur base des paiements à effectuer au cours du mois de janvier de l'année suivante.

(a) Les colonnes (2), (3), (4), (5) et (6) reprennent, jusque 1964 inclus, les nombres de bénéficiaires de pensions complètes (à l'exclusion des bénéficiaires de pensions partielles). Pour la colonne (7) il s'agit, jusque 1964 inclus, du total des bénéficiaires d'une pension de survie complète et des bénéficiaires d'une pension de survie partielle à charge du régime « employés » exclusivement.

(b) Pensions pour une carrière complète.

(c) Pensions pour une carrière partielle à charge du régime « employés » exclusivement.

(d) Il s'agit des bénéficiaires d'une pension ayant pris cours avant le 1^{er} janvier 1968.

7. — Pensions. — Régime des « Carrières mixtes ».

Affaires sociales

Bénéficiaires par sexe et genre de pension accordée.

ANNÉES (31 décembre)	Pensions de retraite					Pensions de retraite et de survie cumulés	Pensions de survie dans différents régimes	Totaux généraux	1955 = 100
	Taux « ménage »	Taux « isolés »			Totaux des pensions de retraite				
		Hommes	Femmes	Totaux					
(1)	(2)	(3)	(4)	col. 3 + 4 (5)	col. 2 + 5 (6)	(7)	(8)	col. 6 à 8 (9)	(10)
1956	7 907	4 361	8 891	13 252	21 159	3 973	—	25 132	314,94
1957	11 580	6 486	15 174	21 660	33 240	6 917	—	40 157	503,22
1958	—	—	—	—	44 013	8 981	571	53 565	671,24
1959	20 864	10 800	31 671	42 471	63 335	14 004	3 609	80 948	1 014,39
1960	27 605	14 304	44 642	58 946	86 551	17 874	5 055	109 480	1 371,93
1961	34 244	17 775	54 651	72 426	106 670	23 190	8 601	138 461	1 735,10
1962	39 332	20 281	63 916	84 197	123 529	28 702	11 072	163 303	2 046,40
1963	49 421	24 374	78 969	103 343	152 764	40 673	13 679	207 116	2 595,44
1964	55 377	30 207	93 386	123 593	178 970	49 401	16 223	244 594	3 065,09
1965 (a)	55 022	28 603	24 061	52 664	107 686	60 637	19 316	187 639	2 351,36
1966 (a)	60 505	33 095	25 929	59 024	119 529	68 738	21 320	209 587	2 626,40
1967 (a)	61 198	35 336	26 978	62 314	123 512	78 690	24 346	226 548	2 838,94
1968 (a) (b)	58 915	36 241	27 121	63 362	122 277	81 247	24 924	228 448	2 862,76
1969 (a) (b)	54 312	35 427	26 087	61 514	115 826	78 749	23 807	218 382	2 736,62

(a) A partir de l'exercice 1965, les bénéficiaires d'une pension de retraite partielle des régimes « ouvriers » et « employés » sont repris respectivement aux tableaux 5 et 6.

(b) Il s'agit de pensions ayant pris cours avant le 1^{er} janvier 1968.

8. — Pensions. — Régime des « Assurés libres ».

Bénéficiaires par sexe et genre de pension accordée.

ANNÉES (31 décembre)	Majorations de rente de vieillesse					Majorations de rente de veuve	Allocations d'orphelins	Totaux généraux
	Taux « ménages »	Taux « isolés »			Totaux des majorations de rente de vieillesse			
		Hommes	Femmes	Totaux				
(1)	(2)	(3)	(4)	col. 3 + 4 (5)	col. 2 + 5 (6)	(7)	(8)	col. 6 à 8 (9)
1956	39 234	33 550	79 960	113 510	152 744	8 951	1 937	163 632
1957	32 101	28 920	74 504	103 424	135 525	7 597	1 614	144 736
1958	16 316	17 691	55 718	73 409	89 725	6 026	1 254	97 005
1959	9 054	11 635	48 931	60 566	69 620	4 758	1 035	75 413
1960	6 996	10 833	49 073	59 906	66 902	4 215	631	71 748
1961	3 633	7 529	39 360	46 889	50 522	3 308	446	54 276
1962	2 614	6 303	36 265	42 568	45 182	2 838	327	48 347
1963	2 048	5 458	33 342	38 800	40 848	2 451	225	43 524
1964	1 674	5 236	35 201	40 437	42 111	2 112	156	44 379
1965	1 364	4 707	35 998	40 705	42 069	1 716	106	43 891
1966	1 133	4 306	34 891	39 197	40 330	1 430	48	41 808
1967	942	4 042	33 717	37 759	38 701	1 222	28	39 951
1968	793	3 805	32 439	36 244	37 037	1 024	14	38 075
1969	235	547	5 484	6 031	6 266	1 177	5	7 448

Remarques : 1. Ne sont repris dans ce tableau que les bénéficiaires de majoration de rente de vieillesse ou de veuve qui ne perçoivent aucun avantage à charge des régimes de pension de travailleurs salariés ou indépendants et pour lesquels la loi du 1^{er} avril 1969 instituant un revenu garanti aux personnes âgées n'est pas encore appliquée.

2. Les effectifs repris à ce tableau proviennent des statistiques établies sur base des paiements effectués au cours du mois de janvier de l'année suivante.

9. — Pensions. — Régimes des « Ouvriers » et des « Employés ».

Bénéficiaires, au 31 décembre 1969, d'une pension de retraite complète par année de naissance et état civil ⁽¹⁾.

ANNÉE DE NAISSANCE	Régime des " Ouvriers "				Régime des " Employés "			
	Taux « ménages »	Taux « isolés »	Totaux généraux		Taux « ménages »	Taux « isolés »	Totaux généraux	
			Chiffres absolus	‰			Chiffres absolus	‰
Avant 1871	1	16	17	0,11	—	—	—	—
1871	1	22	23	0,15	—	3	3	0,08
1872	2	33	35	0,22	2	5	7	0,19
1873	5	74	79	0,51	2	7	9	0,25
1874	3	84	87	0,56	1	9	10	0,28
1875	11	132	143	0,91	5	23	28	0,77
1876	20	234	254	1,62	3	38	41	1,13
1877	37	331	368	2,35	11	56	67	1,85
1878	64	413	477	3,05	11	67	78	2,15
1879	102	564	666	4,26	33	76	109	3,01
1880	140	785	925	5,92	39	112	151	4,17
1881	241	974	1 215	7,77	50	146	196	5,41
1882	332	1 163	1 495	9,56	63	197	260	7,18
1883	434	1 418	1 852	11,84	64	225	289	7,98
1884	548	1 621	2 169	13,87	133	296	429	11,84
1885	729	1 903	2 632	16,83	172	313	485	13,39
1886	919	2 091	3 010	19,25	191	396	587	16,20
1887	1 183	2 543	3 726	23,83	242	461	703	19,41
1888	1 471	2 619	4 090	26,15	378	482	860	23,74
1889	1 837	2 836	4 673	29,88	495	592	1 087	30,01
1890	1 972	2 872	4 844	30,98	507	640	1 147	31,66
1891	2 530	3 274	5 804	37,11	639	728	1 367	37,74
1892	2 911	3 282	6 193	39,60	750	717	1 467	40,50
1893	3 080	3 566	6 646	42,50	853	837	1 690	46,65
1894	3 615	3 763	7 378	47,18	1 038	896	1 934	53,39
1895	4 144	3 953	8 097	51,78	1 094	1 001	2 095	57,83
1896	4 820	4 467	9 287	59,39	1 305	1 167	2 472	68,24
1897	5 231	4 467	9 698	62,01	1 114	1 094	2 208	60,95
1898	5 463	4 645	10 108	64,64	1 056	1 100	2 156	59,52
1899	5 952	4 894	10 846	69,35	1 109	1 129	2 238	61,78
1900	6 114	5 004	11 118	71,09	1 183	1 243	2 426	66,97
1901	6 869	5 559	12 428	79,47	1 263	1 343	2 606	71,94
1902	6 761	5 594	12 355	79,01	1 086	1 162	2 248	62,06
1903	550	1 759	2 309	14,77	209	756	965	26,64
1904	491	1 796	2 287	14,62	212	716	928	25,62
1905	310	1 739	2 049	13,10	135	705	840	23,19
1906	240	1 874	2 114	13,52	100	690	790	21,81
1907	197	1 859	2 056	13,15	99	623	722	19,93
1908	—	648	648	4,14	—	145	145	4,00
1909	1	552	553	3,54	—	118	118	3,26
1910	—	508	508	3,25	—	126	126	3,48
1911	—	619	619	3,96	—	83	83	2,29
1912	—	504	504	3,22	—	55	55	1,52
Totaux :	69 331	87 054	156 385	1 000,00	15 647	20 578	36 225	1 000,00
%	44,34	55,66	100,00	—	43,194	56,806	100,00	—

(1) Pensions ayant pris cours avant le 1^{er} janvier 1969.

10. — Pensions. — Régimes des « Carrières mixtes » et des « Assurés libres ».

Bénéficiaires, au 31 décembre 1969, d'une pension de retraite ou d'une majoration de rente de vieillesse complète ou partielle par année de naissance et état civil.

ANNÉE DE NAISSANCE	Régime des " Carrières mixtes " : bénéficiaires d'une pension de retraite				ANNÉE DE NAISSANCE	Régime des " Assurés libres " : bénéficiaires d'une majoration de rente de vieillesse complète ou partielle (1)			
	Taux « ménages »	Taux « isolés »	Totaux généraux			Taux « ménages »	Taux « isolés »	Totaux généraux	
			Chiffres absolus	o/oo				Chiffres absolus	o/oo
1887 et années antérieures	1 525	3 427	4 952	42,75	Avant 1871	—	1	1	0,16
1888	626	819	1 445	12,48	1871	—	1	1	0,16
1889	798	1 045	1 843	15,91	1872	4	2	6	0,96
1890	914	1 209	2 123	18,33	1873	4	2	6	0,96
1891	1 243	1 442	2 685	23,18	1874	4	8	12	1,92
1892	1 517	1 645	3 162	27,30	1875	2	8	10	1,60
1893	1 927	1 921	3 848	33,22	1876	2	7	9	1,44
1894	2 400	2 334	4 734	40,87	1877	3	12	15	2,39
1895	3 221	2 825	6 046	52,20	1878	2	14	16	2,55
1896	3 796	3 330	7 126	61,52	1879	3	21	24	3,83
1897	4 695	3 724	8 419	72,69	1880	2	39	41	6,54
1898	5 217	4 152	9 369	80,89	1881	3	48	51	8,14
1899	5 873	4 666	10 539	90,99	1882	3	57	60	9,58
1900	6 300	5 290	11 590	100,06	1883	2	66	68	10,85
1901	5 951	5 086	11 037	95,29	1884	3	73	76	12,13
1902	5 545	5 176	10 721	92,56	1885	2	96	98	15,64
1903	874	2 499	3 373	29,12	1886	6	110	116	18,51
1904	702	2 590	3 292	28,42	1887	7	130	137	21,86
1905	610	2 533	3 143	27,14	1888	8	121	129	20,59
1906	342	2 074	2 416	20,86	1889	4	134	138	22,06
1907	230	1 851	2 081	17,97	1890	12	138	150	23,94
1908	6	554	560	4,84	1891	6	137	143	22,82
1909	—	471	471	4,07	1892	15	133	148	23,62
1910	—	395	395	3,41	1893	10	146	156	24,90
1911	—	260	260	2,25	1894	6	169	175	27,93
1912	—	195	195	1,68	1895	8	167	175	27,93
1913	—	1	1	0,01	1896	14	194	208	33,20
					1897	13	271	284	45,32
					1898	19	317	336	53,62
					1899	13	323	336	53,62
					1900	8	324	332	52,98
					1901	14	335	349	55,70
					1902	8	365	373	59,53
					1903	6	344	350	55,86
					1904	6	335	341	54,42
					1905	5	328	333	53,14
					1906	5	357	362	57,77
					1907	2	287	289	46,12
					1908	1	291	292	46,60
					1909	—	92	92	14,68
					1910	—	13	13	2,08
					1911	—	7	7	1,12
					1912	—	8	8	1,28
					1913	—	—	—	—
Totaux :	54 312	61 514	115 826	1 000,00	Totaux :	235	6 031	6 266	1 000,00
%	46,89	53,11	100,00	—	%	3,75	96,25	100,00	—

(1) Ne sont repris dans ces chiffres que les bénéficiaires d'une majoration de rente de vieillesse ou de veuve qui ne perçoivent aucun avantage à charge des régimes de pensions des travailleurs salariés ou indépendants et pour lesquels la loi du 1^{er} avril 1969 instituant un revenu garanti aux personnes âgées n'est pas encore appliquée.

11. — Pensions. — Régimes des « Ouvriers » et des « Employés ».

Veuves bénéficiaires, au 31 décembre 1969, d'une pension de survie complète ou partielle par année de naissance.

ANNÉE DE NAISSANCE	Régime des "Ouvriers"				Régime des "Employés" (1)			
	Pensions complètes		Pensions partielles		Pensions complètes		Pensions partielles	
	Chiffres absolus	o/oo	Chiffres absolus	o/oo	Chiffres absolus	o/oo	Chiffres absolus	o/oo
1871 et années antérieures	76	0,78	1	0,06	7	0,28	—	—
1871	—	—	—	—	—	—	—	—
1872	64	0,66	—	—	12	0,48	—	—
1873	91	0,93	3	0,19	23	0,91	—	—
1874	150	1,54	1	0,06	24	0,95	2	0,35
1875	206	2,12	6	0,38	43	1,71	2	0,35
1876	302	3,10	3	0,19	72	2,86	5	0,89
1877	433	4,45	7	0,44	93	3,69	5	0,89
1878	544	5,58	11	0,69	118	4,68	3	0,53
1879	764	7,84	22	1,38	189	7,50	9	1,59
1880	925	9,50	19	1,19	235	9,33	13	2,30
1881	1 237	12,70	30	1,88	320	12,70	16	2,83
1882	1 490	15,30	38	2,38	376	14,92	20	3,54
1883	1 728	17,74	64	4,00	478	18,97	46	8,14
1884	1 974	20,26	83	5,19	493	19,57	54	9,56
1885	2 256	23,16	94	5,88	579	22,98	49	8,67
1886	2 451	25,16	106	6,63	671	26,63	69	12,22
1887	2 695	27,66	163	10,19	790	31,35	79	13,99
1888	2 992	30,71	156	9,76	843	33,46	94	16,64
1889	3 201	32,86	206	12,88	895	35,52	116	20,54
1890	3 231	33,17	221	13,82	965	38,30	133	23,54
1891	3 440	35,31	264	16,51	1 000	39,69	144	25,49
1892	3 566	36,61	303	18,95	1 070	42,47	174	30,80
1893	3 762	38,62	373	23,32	1 107	43,93	174	30,80
1894	3 639	37,35	395	24,70	1 071	42,51	186	32,93
1895	3 795	38,96	465	29,08	988	39,21	227	40,18
1896	3 794	38,95	516	32,27	1 071	42,51	221	39,12
1897	3 655	37,52	538	33,64	1 069	42,43	244	43,19
1898	3 468	35,60	520	32,52	962	38,18	256	45,32
1899	3 488	35,80	545	34,08	930	36,91	224	39,65
1900	3 230	33,16	567	35,46	845	33,54	219	38,77
1901	3 084	31,66	562	35,14	848	33,66	227	40,18
1902	2 784	28,58	570	35,64	675	26,79	205	36,29
1903	2 481	25,47	498	31,14	620	24,61	194	34,34
1904	2 255	23,15	524	32,77	541	21,47	180	31,86
1905	2 159	22,16	529	33,08	488	19,37	185	32,75
1906	1 900	19,50	488	30,52	471	18,69	176	31,16
1907	1 774	18,21	452	28,26	392	15,56	150	26,55
1908	1 625	16,68	471	29,45	347	13,77	118	20,89
1909	1 472	15,11	453	28,33	326	12,94	117	20,71
1910	1 590	16,32	483	30,20	343	13,61	146	25,85
1911	1 362	13,98	463	28,95	368	14,61	118	20,89
1912	1 376	14,13	466	29,14	313	12,42	139	24,61
1913	1 231	12,64	455	28,45	282	11,19	106	18,76
1914	1 218	12,50	409	25,58	261	10,36	94	16,64
1915	1 046	10,74	397	24,83	227	9,01	87	15,40
1916	784	8,05	281	17,57	132	5,24	49	8,67
1917	581	5,96	231	14,45	115	4,56	51	9,03
1918	525	5,39	194	12,13	85	3,37	46	8,14
1919	687	7,05	270	16,88	125	4,96	37	6,55
1920	722	7,41	319	19,95	141	5,60	73	12,92
1921	586	6,02	253	15,82	140	5,56	53	9,38
1922	478	4,91	209	13,07	93	3,69	38	6,73
1923	368	3,78	186	11,63	75	2,98	36	6,37
1924	340	3,49	149	9,32	68	2,70	33	5,84
Après 1924	2 343	24,07	960	60,03	381	15,13	207	36,64
Total :	97 418	1 000,00	15 992	1 000,00	25 196	1 000,00	5 649	1 000,00

(1) Pensions ayant pris cours avant le 1^{er} janvier 1968

12. — Pensions. — Régimes des « Carrières mixtes » et des « Assurés libres ».

Veuves bénéficiaires, au 31 décembre 1969, d'une pension de retraite et de survie ou d'une majoration de rente de veuve par année de naissance.

ANNÉE DE NAISSANCE	Régime des " Carrières mixtes "				Régime des " Assurés libres " (1)	
	Cumuls : « Retraites et survie » : veuves bénéficiaires d'une pension de retraite et de survie		Survie : veuves bénéficiaires d'une pension de survie dans plusieurs régimes		Survie : veuves bénéficiaires d'une majoration de rente de veuve	
	Nombre de bénéficiaires	o/oo	Nombre de bénéficiaires	o/oo	Nombre de bénéficiaires	o/oo
Avant 1888	3 980	50,54	1 441	60,53	312	265,08
1888	1 113	14,13	356	14,95	37	31,44
1889	1 452	18,44	447	18,78	49	41,63
1890	1 692	21,49	523	21,97	38	32,29
1891	2 054	26,08	599	25,16	51	43,33
1892	2 363	30,01	635	26,67	36	30,59
1893	2 784	35,35	695	29,19	43	36,53
1894	2 963	37,63	715	30,03	30	25,49
1895	3 344	42,46	756	31,76	29	24,64
1896	3 672	46,63	826	34,70	51	43,33
1897	3 956	50,24	828	34,78	37	31,44
1898	4 189	53,19	835	35,07	30	25,49
1899	4 355	55,30	870	36,54	22	18,69
1900	4 578	58,13	863	36,25	23	19,59
1901	4 902	62,25	829	34,82	24	20,39
1902	4 758	60,42	818	34,36	24	20,39
1903	4 488	56,99	681	28,61	18	15,29
1904	4 539	57,64	688	28,90	20	16,99
1905	4 302	54,63	657	27,60	12	10,20
1906	4 003	50,83	623	26,17	22	18,69
1907	3 370	42,79	612	25,71	18	15,29
1908	1 856	23,57	652	27,39	16	13,59
1909	1 396	17,73	695	29,19	22	18,69
1910	1 119	14,21	790	33,18	23	19,59
1911	892	11,33	692	29,07	28	23,79
1912	610	7,75	693	29,11	23	19,54
1913	11	0,14	670	28,14	12	10,20
1914	6	0,08	593	24,91	14	11,90
1915	—	—	498	20,92	16	13,59
1916	—	—	363	15,25	14	11,90
1917	1	0,01	291	12,22	15	12,74
1918	—	—	272	11,43	7	5,95
1919	—	—	295	12,39	10	8,50
1920	1	0,01	359	15,08	14	11,90
1921	—	—	301	12,64	7	5,95
1922	—	—	238	10,00	8	6,80
Après 1923	—	—	1 108	46,54	22	18,69
Totaux :	78 749	1 000,00	23 807	1 000,00	1 177	1 000,00

(1) Ne sont repris dans ce tableau que les bénéficiaires d'une majoration de rente de vieillesse qui ne perçoivent aucun avantage à charge des régimes de pension des travailleurs salariés ou indépendants et pour lesquels la loi du 1^{er} avril 1969 instituant un revenu garanti aux personnes âgées n'est pas encore appliquée.

13. — Pensions. — Régime des « Ouvriers mineurs ».

Bénéficiaires, au 31 décembre 1969, d'une pension de retraite ou de survie par année de naissance ⁽¹⁾.

ANNÉE DE NAISSANCE	Pensions de retraite	Pensions anticipées (âgés de — 55 ans)	Totaux retraite		Pensions de survie	o/oo
			Chiffres absolus	o/oo		
Avant 1871	2	—	2	0,07	4	0,09
1871	—	—	—	—	2	0,05
1872	—	—	—	—	8	0,19
1873	2	—	2	0,07	7	0,16
1874	7	—	7	0,25	21	0,48
1875	10	—	10	0,36	40	0,92
1876	11	—	11	0,39	40	0,92
1877	21	—	21	0,75	68	1,57
1878	25	—	25	0,90	89	2,05
1879	44	—	44	1,58	133	3,07
1880	60	—	60	2,15	169	3,90
1881	77	—	77	2,76	223	5,15
1882	121	—	121	4,33	304	7,01
1883	170	—	170	6,09	384	8,86
1884	186	—	186	6,66	469	10,82
1885	221	—	221	7,91	523	12,07
1886	251	—	251	8,99	587	13,54
1887	372	—	372	13,32	696	16,06
1888	355	—	355	12,71	740	17,07
1889	421	—	421	15,07	931	21,48
1890	540	—	540	19,33	1 022	23,58
1891	605	—	605	21,66	1 117	25,77
1892	713	—	713	25,52	1 201	27,71
1893	738	—	738	26,42	1 315	30,34
1894	863	—	863	30,89	1 339	30,90
1895	998	—	998	35,73	1 437	33,15
1896	1 209	—	1 209	43,28	1 619	37,35
1897	1 325	—	1 325	47,43	1 690	38,99
1898	1 464	—	1 464	52,41	1 644	37,93
1899	1 687	—	1 687	60,39	1 742	40,19
1900	1 885	—	1 885	67,48	1 777	41,00
1901	2 222	—	2 222	79,54	1 807	41,69
1902	2 154	—	2 154	77,11	1 771	40,86
1903	1 195	—	1 195	42,78	1 707	39,38
1904	1 288	—	1 288	46,11	1 582	36,50
1905	1 143	—	1 143	40,92	1 450	33,45
1906	1 049	—	1 049	37,55	1 395	32,18
1907	937	—	937	33,54	1 290	29,76
1908	571	—	571	20,44	1 250	28,84
1909	592	—	592	21,19	1 095	25,26
1910	514	—	514	18,40	977	22,54
1911	496	—	496	17,76	815	18,80
1912	410	—	410	14,68	787	18,16
1913	203	—	203	7,27	731	16,86
1914	191	—	191	6,84	601	13,87
1915	—	135	135	4,83	477	11,00
1916	—	93	93	3,33	382	8,81
1917	—	82	82	2,94	314	7,24
1918	—	51	51	1,83	279	6,44
1919	—	80	80	2,86	315	7,27
1920	—	56	56	2,01	416	9,60
1921	—	53	53	1,90	375	8,65
1922	—	19	19	0,68	299	6,90
1923	—	8	8	0,29	248	5,72
1924	—	1	1	0,04	237	5,47
1925	—	1	1	0,04	204	4,71
1926	—	2	2	0,07	212	4,89
1927	—	1	1	0,04	165	3,81
1928	—	—	—	—	141	3,25
1929	—	—	—	—	109	2,52
Après 1929	—	4	4	0,14	574	13,24
Total :	27 348	586	27 934	1 000,00	43 346	1 000,00

(1) Pensions ayant pris cours avant le 1^{er} janvier 1968.

14. — Pensions. — Régime des « Marins ».

Affaires sociales

Bénéficiaires, au 31 décembre 1969, d'une pension de retraite ou de survie par année de naissance ⁽¹⁾.

ANNÉE DE NAISSANCE	Pension de retraite						Pension de survie	
	Ménages	Isolés			Totaux généraux		Chiffres absolus	‰
		Hommes	Femmes	Totaux	Chiffres absolus	‰		
Avant 1880	—	1	—	1	1	0,93	7	8,38
1880	—	—	—	—	—	—	1	1,05
1881	—	1	—	1	1	0,93	1	1,05
1882	5	—	1	1	6	5,60	5	5,24
1883	1	1	—	1	2	1,87	7	7,34
1884	2	3	—	3	5	4,66	7	7,34
1885	1	2	—	2	3	2,80	10	10,48
1886	2	13	—	13	15	13,99	9	9,43
1887	2	4	—	4	6	5,60	9	9,43
1888	7	14	—	14	21	19,59	15	15,72
1889	5	5	—	5	10	9,33	10	10,48
1890	9	3	2	5	14	13,06	27	28,30
1891	11	12	—	12	23	21,46	29	30,40
1892	24	16	1	17	41	38,25	20	20,96
1893	26	15	3	18	44	41,05	29	30,40
1894	22	16	1	17	39	36,38	30	31,45
1895	32	25	1	26	58	54,10	38	39,83
1896	27	24	2	26	53	49,44	31	32,50
1897	30	28	1	29	59	55,04	31	32,50
1898	52	29	1	30	82	76,49	43	45,07
1899	37	32	2	34	71	66,23	41	42,98
1900	51	32	3	35	86	80,22	46	48,22
1901	68	40	—	40	108	100,75	48	50,31
1902	67	41	2	43	110	102,61	45	47,17
1903	22	16	4	20	42	39,18	45	47,17
1904	24	23	—	23	47	43,84	29	30,40
1905	27	14	1	15	42	39,18	49	51,36
1906	28	13	2	15	43	40,11	32	33,54
1907	12	14	—	14	26	24,25	31	32,50
1908	2	3	—	3	5	4,66	31	32,50
1909	—	2	1	3	3	2,80	14	14,68
1910	3	—	1	1	4	3,73	28	29,35
1911	1	—	—	—	1	0,93	19	19,92
1912	—	—	—	—	—	—	20	20,96
1913	—	—	1	1	1	0,93	17	17,82
1914	—	—	—	—	—	—	10	10,48
1915	—	—	—	—	—	—	10	10,48
1916	—	—	—	—	—	—	12	12,58
1917	—	—	—	—	—	—	6	6,29
1918	—	—	—	—	—	—	6	6,29
1919	—	—	—	—	—	—	3	3,15
1920	—	—	—	—	—	—	6	6,29
1921	—	—	—	—	—	—	4	4,19
1922	—	—	—	—	—	—	5	5,24
1923	—	—	—	—	—	—	5	5,24
1924	—	—	—	—	—	—	4	4,19
1925	—	—	—	—	—	—	—	—
1926	—	—	—	—	—	—	3	3,15
1927	—	—	—	—	—	—	1	1,05
1928	—	—	—	—	—	—	2	2,10
1929	—	—	—	—	—	—	3	3,15
Après 1929	—	—	—	—	—	—	20	20,96
Total :	600	442	30	472	1 072	1 000,00	954	1 000,00
%	55,97	41,23	2,80	44,03	100,00	—	—	—

(1) Pensions ayant pris cours avant le 1^{er} janvier 1968.

15. — Pensions émergeant entièrement au budget de l'Etat.

I. Nombre de pensions civiles, de pension militaires d'ancienneté et de pension de survie de 1965 à 1971.

(Source : Budget des pensions.)

CATÉGORIES DE PENSIONS	1965	1966	1967	1968	1969	1970*	1971*
A. Pensions civiles : (1)							
1° Fonctionnaires et agents de l'Etat, personnel enseignant de l'Etat et magistrats	18 373	18 269	18 415	18 581	19 113	19 557	20 277
2° Personnel enseignant des communes, des écoles normales, provinciales et des écoles libres subventionnées	24 915	25 572	26 149	26 579	26 791	27 205	27 757
3° Clergé	1 082	1 107	1 151	1 200	1 216	1 274	1 334
Totaux :	44 370	44 948	45 715	46 360	47 120	48 036	49 368
B. Pensions militaires d'ancienneté : (2)							
1° Pensions où n'intervient aucun élément de guerre	546	569	614	685	749	976	1 396
2° Pensions où intervient un fait de guerre :							
a) 1914-1918	9 345	8 573	7 867	7 273	6 541	5 778	5 050
b) 1940-1945	16 713	17 825	18 949	19 623	20 607	21 786	22 700
Totaux :	26 604	26 967	27 430	27 581	27 897	28 540	29 146
C. Pensions de survie : (3)							
1° Veuves et orphelins de membres du personnel civil	24 875	25 105	25 608	26 016	26 467	26 901	..
2° Veuves et orphelins de membres de l'armée et de la gendarmerie	15 425	15 714	16 152	16 602	16 908	17 308	..
3° Veuves (loi du 30 avril 1958)	774	824	909	955	1 006	1 086	..
Totaux :	41 074	41 643	42 669	43 573	44 381	45 295	..

(1) Situation au 31 décembre jusqu'en 1969 ; estimations pour 1970 et 1971.

(2) Situation au 1^{er} mai.

(3) En 1965 : situation au 1^{er} octobre. En 1966, 1967, 1968, 1969 et 1970 : situation au 1^{er} juillet.

15. — Pensions émergeant entièrement au budget de l'Etat (suite).

II. — Nombre de pensions civiles, de pensions militaires d'ancienneté et de pensions de survie au 1.7.1970 par tranches d'importance (1.000 F).

CATÉGORIES DE PENSIONS	< 25 et moins	> 25 à 50	> 50 à 75	> 75 à 100	> 100 à 125	> 125 à 150	> 150 à 175	> 175 à 200	> 200 à 225	> 225 et plus	Total
A. Pensions civiles :											
1 ^o Fonctionnaires et agents de l'Etat, personnel enseignant de l'Etat et magistrats	769	956	1 365	1 618	3 829	2 508	1 373	1 421	848	4 421	19 108
2 ^o Personnel enseignant communal, adoptable et adopté	2 436	1 466	1 602	1 832	2 277	2 198	3 805	5 660	4 157	1 251	26 684
3 ^o Clergé	16	15	92	123	923	35	10	8	7	12	1 241
Totaux :	3 221	2 437	3 059	3 573	7 029	4 741	5 188	7 089	5 012	5 684	47 033
B. Pensions militaires d'ancienneté :											
1 ^o Pensions où n'intervient aucun élément de guerre	45	227	390	217	49	27	11	3	2	23	994
2 ^o Pensions où intervient un fait de guerre											
a) 1914-1918	2	170	907	1 045	836	979	281	587	110	861	5 778
b) 1940-1945	150	2 005	2 554	4 302	3 027	4 822	1 554	761	179	2 432	21 786
Totaux :	197	2 402	3 851	5 564	3 912	5 828	1 846	1 351	291	3 316	28 558
C. Pensions de survie :											
1 ^o Veuves et orphelins de membres du personnel civil	1 986	4 417	7 690	4 556	3 240	2 099	1 056	816	375	666	26 901
2 ^o Veuves et orphelins de membres de l'armée et de la gendarmerie	731	2 601	7 658	4 415	703	457	247	137	119	240	17 308
3 ^o Veuves (loi du 30 avril 1958)	68	205	433	188	92	50	18	12	8	12	1 086
Totaux :	2 785	7 223	15 781	9 159	4 035	2 606	1 321	965	502	918	45 295

III. — Nombre de pensions civiles, de pensions militaires d'ancienneté et de pensions de survie au 1.7.1970 d'après l'âge des bénéficiaires.

CATÉGORIES DE PENSIONS	50 ans et moins	51 à 55 ans	56 à 60 ans	61 à 65 ans	66 à 70 ans	71 à 75 ans	76 à 80 ans	81 ans et plus	Total
A. Pensions civiles :									
1 ^o Fonctionnaires et agents de l'Etat, personnel enseignant de l'Etat et magistrats	372	216	862	2 515	5 043	4 449	3 326	2 325	19 108
2 ^o Personnel enseignant communal, adoptable et adopté	385	979	4 081	5 955	5 832	4 649	2 867	1 936	26 684
3 ^o Clergé	6	12	50	101	295	310	249	218	1 241
Totaux :	763	1 207	4 993	8 571	11 170	9 408	6 442	4 479	47 033
B. Pensions militaires d'ancienneté :									
1 ^o Pensions où n'intervient aucun élément de guerre	505	25	73	91	167	118	10	5	994
2 ^o Pensions où intervient un fait de guerre									
a) 1914-1918	—	—	—	—	58	1 328	3 094	1 298	5 778
b) 1940-1945	1 300	2 530	7 156	5 009	3 493	2 075	199	24	21 786
Totaux :	1 805	2 555	7 229	5 100	3 718	3 521	3 303	1 327	28 558
C. Pensions de survie :									
1 ^o Veuves et orphelins de membres du personnel civil	2 056	1 218	2 289	3 108	4 462	5 165	4 204	4 399	26 901
2 ^o Veuves et orphelins de membres de l'armée et de la gendarmerie	2 078	1 125	1 789	2 030	3 255	3 466	2 165	1 400	17 308
3 ^o Veuves (loi du 30 avril 1958)	15	27	110	123	313	243	137	118	1 086
Totaux :	4 149	2 370	4 188	5 261	8 030	8 874	6 506	5 917	45 295

16. — Allocations familiales aux non-salariés. (Loi du 10 juin 1937.)

(Source : Office national d'allocations familiales pour travailleurs indépendants.)

	31-12-1964	31-12-1965	31-12-1966	31-12-1967	31-12-1968	31-12-1969	31-12-1970
Caisses primaires (1).....	33	32	33	33	20	20	20
Sections mutuelles (2).....	17	16	—	—	—	—	—
Nombre d'assujettis (3).....	829 787	817 298	810 130	806 319	717 872	738 799	719 066
Nombre de familles attributaires (4)	238 471	240 283	242 037	241 095	227 748	227 906	227 027
Nombre d'enfants bénéficiaires (4).	489 780	500 519	505 784	504 726	483 228	484 432	480 506
Nombre moyen d'enfants bénéficiaires par famille attributaire .	2,05	2,08	2,09	2,09	2,12	2,13	2,12
Allocations moyennes annuelles par famille attributaire	8 775,84	9 673,24	11 664,37	12 238,12	14 361,00	15 663,00	17 096,00

Répartition des familles selon le nombre d'enfants à charge.

DATES	1	2	3	4	5	6	7	8	9	10 et plus
31.12.1959	111 884	72 562	33 622	15 362	6 835	3 206	1 431	594	315	185
31.12.1960	109 848	72 045	33 253	15 552	6 727	3 186	1 364	659	286	200
31.12.1961	109 423	72 585	33 920	16 041	6 883	3 111	1 418	652	277	210
31.12.1962	108 474	72 750	34 521	16 203	7 129	3 095	1 391	669	313	174
31.12.1963	106 359	72 734	34 536	16 101	6 950	3 061	1 356	632	273	229
31.12.1964	102 988	71 896	34 679	16 163	6 979	3 147	1 356	693	322	248
31.12.1965	101 261	72 465	36 198	17 023	7 341	3 256	1 469	683	348	239
31.12.1966	101 331	73 178	36 655	17 268	7 564	3 267	1 488	719	343	224
31.12.1967	100 197	73 229	36 869	17 345	7 452	3 302	1 462	686	353	200
31.12.1968	91 576	69 651	36 406	17 170	7 356	3 143	1 424	596	270	156
31.12.1969	90 753	70 089	36 932	17 400	7 297	3 060	1 392	566	267	150
31.12.1970	90 453	70 251	36 778	17 281	7 112	2 991	1 294	498	228	141

Rang des enfants bénéficiaires.

DATES	1 ^{er}	2 ^e	3 ^e	4 ^e	5 ^e	6 ^e	7 ^e	8 ^e	9 ^e	10 ^e et plus
31.12.1959	245 996	134 112	61 550	27 928	12 566	5 731	2 525	1 094	500	281
31.12.1960	243 120	133 272	61 227	27 974	12 422	5 695	2 509	1 145	486	296
31.12.1961	244 520	135 097	62 512	28 592	12 551	5 668	2 557	1 139	487	306
31.12.1962	244 719	136 245	63 495	28 974	12 771	5 642	2 547	1 156	487	259
31.12.1963	242 231	135 872	63 138	28 602	12 501	5 551	2 490	1 134	502	335
31.12.1964	238 471	135 483	63 587	28 908	12 745	5 766	2 619	1 263	570	368
31.12.1965	240 283	139 022	66 557	30 359	13 336	5 995	2 739	1 270	587	371
31.12.1966	242 037	140 706	67 528	30 873	13 605	6 041	2 774	1 286	567	367
31.12.1967	241 095	140 898	67 669	30 800	13 455	6 003	2 701	1 239	553	313
31.12.1968	227 748	136 172	66 521	30 115	12 945	5 589	2 446	1 022	426	244
31.12.1969	227 906	137 153	67 064	30 132	12 732	5 435	2 375	983	417	235
31.12.1970	227 027	136 574	66 323	29 545	12 264	5 152	2 161	867	369	224

(1) Jusqu'en 1967, il s'agit des caisses mutuelles libres, des caisses mutuelles spéciales et de l'Office national d'allocations familiales pour travailleurs indépendants (services des affiliés et des droits spéciaux).

A partir de 1968, il s'agit des caisses d'assurances sociales, de la Caisse nationale auxiliaire d'assurances sociales pour travailleurs indépendants et de l'Office national d'allocations familiales pour travailleurs indépendants (service des droits spéciaux).

(2) La loi du 15 avril 1965 a supprimé les sections mutuelles au 31 décembre 1965.

(3) Dénombrement effectué par l'Office national d'assurances sociales pour travailleurs indépendants sur base de la nouvelle réglementation concernant l'assujettissement des travailleurs indépendants, appliquée depuis le 1^{er} janvier 1968 en vertu du statut social.

(4) Ces chiffres concernent uniquement les familles et les enfants ayant bénéficié d'allocations familiales. Dans les annuaires précédents on y englobait, au surplus, les familles et les enfants n'ayant pas bénéficié desdites allocations en raison de l'introduction tardive de leur demande ou bien du fait que les allocations ont été octroyées à charge du régime des travailleurs.

17. — Allocations familiales aux salariés. (Loi du 4 août 1930.)

(Source : Office national d'allocations familiales pour travailleurs salariés.)

SPÉCIFICATIONS	31-12-1965	31-12-1966	31-12-1967	31-12-1968	31-12-1969	31-12-1970
Caisses primaires en activité	62	60	60	58	55	53
Entreprises affiliées	168 468	168 629	172 845	174 356	169 658	168 251
Nombre de familles attributaires	836 494	843 660	852 057	881 433	890 988	902 472
Nombre d'enfants bénéficiaires	1 713 223	1 730 377	1 746 471	1 810 235	1 817 111	1 825 858
Nombre moyen d'enfants bénéficiaires par famille attributaire	2,04	2,05	2,05	2,05	2,04	2,02
Allocations familiales moyennes annuelles par famille attributaire (y compris l'allocation familiale de vacances) (F) ..	21 678	23 935	25 552	27 651	29 753	32 693

Nombre de familles ayant à charge le nombre suivant d'enfants.

DATES	1	2	3	4	5	6	7	8	9	10 et plus
31.12.1959	364 262	198 773	87 488	43 955	20 224	9 924	4 658	2 278	1 044	807
31.12.1960	369 038	204 138	91 144	45 436	21 338	10 429	4 979	2 389	1 131	886
31.12.1961	373 450	210 953	94 402	46 983	22 293	10 852	5 257	2 513	1 219	955
31.12.1962	372 468	215 250	99 338	49 892	23 462	11 424	5 484	2 682	1 303	1 029
31.12.1963	377 204	221 885	104 126	52 637	24 924	11 788	5 865	2 777	1 378	1 079
31.12.1964	378 669	227 488	108 889	55 457	26 036	12 278	6 135	2 843	1 438	1 128
31.12.1965	384 067	232 402	111 843	57 345	26 680	12 700	6 071	2 915	1 367	1 104
31.12.1966	384 552	235 414	114 383	58 599	27 019	12 521	6 009	2 876	1 300	987
31.12.1967	386 111	239 668	116 354	59 784	26 998	12 448	5 863	2 753	1 204	874
31.12.1968	397 399	248 887	120 971	62 245	27 962	12 927	6 122	2 813	1 198	909
31.12.1969	402 175	254 163	122 665	61 615	27 684	12 511	5 759	2 578	1 093	745
31.12.1970	409 500	259 057	123 546	61 688	27 180	12 076	5 434	2 426	955	610

Rang des enfants bénéficiaires.

DATES	1 ^{er}	2 ^e	3 ^e	4 ^e	5 ^e	6 ^e	7 ^e	8 ^e	9 ^e	10 ^e et plus
31.12.1959	733 413	369 151	170 378	82 890	38 935	18 711	8 787	4 129	1 851	1 308
31.12.1960	750 908	381 870	177 732	86 588	41 152	19 814	9 385	4 406	2 017	1 448
31.12.1961	768 877	395 427	184 474	90 072	43 089	20 796	9 944	4 687	2 174	1 544
31.12.1962	782 332	409 864	194 614	95 276	45 384	21 922	10 498	5 014	2 332	1 681
31.12.1963	804 263	426 459	204 574	100 448	47 811	22 887	11 099	5 234	2 457	1 752
31.12.1964	820 361	441 692	214 204	105 315	49 858	23 822	11 544	5 409	2 566	1 877
31.12.1965	836 494	452 427	220 025	108 182	50 837	24 157	11 457	5 386	2 471	1 787
31.12.1966	843 660	459 108	223 694	109 311	50 712	23 693	11 172	5 163	2 287	1 577
31.12.1967	852 057	465 946	226 278	109 924	50 140	23 142	10 694	4 831	2 078	1 381
31.12.1968	881 433	484 034	235 147	114 176	51 931	23 969	11 042	4 920	2 107	1 476
31.12.1969	890 988	488 813	234 650	111 985	50 370	22 686	10 175	4 416	1 838	1 190
31.12.1970	902 472	492 972	233 915	110 369	48 681	21 501	9 425	3 991	1 565	967

Remarque : De même que pour les effectifs d'attributaires et d'enfants bénéficiaires desservis pour le compte de l'Etat et des provinces et qui ont toujours été inclus dans les présentes statistiques, les chômeurs attributaires et leurs enfants bénéficiaires qui, en vertu des arrêtés royaux des 24 octobre 1967 et 11 novembre 1967 reçoivent les prestations familiales par l'intermédiaire des organismes d'allocations familiales y sont également compris à partir de 1968 nonobstant le fait que la charge financière qui les concerne incombe à l'Office national de l'Emploi. Au 31 décembre 1970 on comptait 12 861 attributaires chômeurs complets groupant 25 788 bénéficiaires.

18. — Assurance obligatoire contre la Maladie et l'Invalidité.

(Source : Institut National d'assurance maladie-invalidité.)

1. Situation des bénéficiaires de l'assurance maladie-invalidité au 30 juin 1969.

Régime général.

CATÉGORIES DE BÉNÉFICIAIRES	Ouvriers	Employés	Ouvriers mineurs	Services publics	Total
A. Titulaires indemnissables	1 634 370	660 360	100 770	401 056	2 796 556
Hommes	1 240 999	403 367	99 823	288 666	2 032 855
Femmes	393 371	256 993	947	112 390	763 701
1. Titulaires indemnissables primaires ...	1 557 066	652 890	58 414	401 056	2 669 426
Hommes	1 179 674	399 086	57 956	288 666	1 925 382
Femmes	377 392	253 804	458	112 390	744 044
2. Invalides	77 304	7 470	42 356	—	127 130
Hommes	61 325	4 281	41 867	—	107 473
Femmes	15 979	3 189	489	—	19 657
B. Titulaires non indemnissables	682 757	76 908	34 508	121 349	915 522
Hommes	254 514	48 752	33 689	56 061	393 016
Femmes	428 243	28 156	819	65 288	522 506
1. Pensionnés	401 358	76 908	34 508	75 286	588 060
Hommes	254 514	48 752	33 689	56 061	393 016
Femmes	146 844	28 156	819	19 225	195 044
2. Veuves	281 399	—	—	46 063	327 462
C. Ensemble des titulaires (A + B)	2 317 127	737 268	135 278	522 405	3 712 078
Hommes	1 495 513	452 119	133 512	344 727	2 425 871
Femmes	821 614	285 149	1 766	177 678	1 286 207
D. Personnes à charge	2 107 065	763 541	248 391	624 967	3 743 964
1. Conjoints	902 795	310 153	101 468	245 382	1 559 798
2. Descendants	1 176 746	441 409	145 172	372 689	2 136 016
3. Ascendants	27 524	11 979	1 751	6 896	48 150
E. Bénéficiaires (C + D)	4 424 192	1 500 809	383 669	1 147 372	7 456 042

1 bis. Situation au 30 juin 1969.

Régime des indépendants.

CATÉGORIES DE BÉNÉFICIAIRES	Titulaires	Pensionnés	Veuves
Activité unique	568 259	95 777	47 906
Activités multiples	78 761	11 938	8 752
Total:	647 020	107 715	56 658
Conjoints	393 969	50 358	—
Ascendants	11 180	88	112
Descendants	552 493	2 528	2 859
Nombre d'orphelins		838	
Personnes à charge de miliciens		—	
Bénéficiaires		1 825 818	

18. — Assurance obligatoire contre la Maladie et l'Invalidité (suite).

II. Effectif des titulaires indemnissables primaires répartis selon les groupes d'âges au 30 juin 1969.

GROUPES D'AGE ET SEXE	Ouvriers	Employés	Ouvriers mineurs	Total
Moins de 20 ans :				
Hommes	100 284	13 955	829	115 068
Femmes	68 124	32 917	11	101 052
Total :	168 408	46 872	840	216 120
De 20 à moins de 25 ans :				
Hommes	164 643	43 969	2 677	211 289
Femmes	76 996	68 264	15	145 275
Total :	241 639	112 233	2 692	356 564
De 25 à moins de 30 ans :				
Hommes	138 879	56 010	5 610	200 499
Femmes	44 965	39 793	10	84 768
Total :	183 844	95 803	5 620	285 267
De 30 à moins de 35 ans :				
Hommes	137 943	53 901	9 495	201 339
Femmes	38 913	28 147	32	67 092
Total :	176 856	82 048	9 527	268 431
De 35 à moins de 40 ans :				
Hommes	138 061	52 337	11 315	201 713
Femmes	38 071	24 598	38	62 707
Total :	176 132	76 935	11 353	264 420
De 40 à moins de 45 ans :				
Hommes	123 849	49 213	10 072	183 134
Femmes	34 927	21 167	64	56 158
Total :	158 776	70 380	10 136	239 292
De 45 à moins de 50 ans :				
Hommes	111 675	44 826	7 184	163 685
Femmes	30 370	17 098	73	47 541
Total :	142 045	61 924	7 257	211 226
De 50 à moins de 55 ans :				
Hommes	84 614	30 440	4 452	119 506
Femmes	20 492	10 567	78	31 137
Total :	105 106	41 007	4 530	150 643
De 55 à moins de 60 ans :				
Hommes	97 273	29 434	3 331	130 038
Femmes	17 347	8 047	84	25 478
Total :	114 620	37 481	3 415	155 516
De 60 à moins de 65 ans :				
Hommes	70 680	19 686	2 280	92 646
Femmes	5 949	2 515	32	8 496
Total :	76 629	22 201	2 312	101 142
De 65 ans et plus :				
Hommes	11 773	5 315	711	17 799
Femmes	1 238	691	21	1 950
Total :	13 011	6 006	732	19 749
Total général :				
Hommes	1 179 674	399 086	57 956	1 636 716
Femmes	377 392	253 804	458	631 654
Total :	1 557 066	652 890	58 414	2 268 370

18. — Assurance obligatoire contre la Maladie et l'Invalidité (suite).

Ilbis. Effectif des titulaires indemnissables du régime des travailleurs indépendants répartis selon les groupes d'âges au 30 septembre 1969.

GROUPES D'AGE ET SEXE	Activité unique	Activités multiples	Total
Moins de 20 ans :			
Hommes	1 594	81	1 675
Femmes	1 036	110	1 146
Total :	2 630	191	2 821
De 20 à moins de 25 ans :			
Hommes	21 570	1 081	22 651
Femmes	7 231	2 510	9 741
Total :	28 801	3 591	32 392
De 25 à moins de 30 ans :			
Hommes	37 509	2 427	39 936
Femmes	7 576	4 907	12 483
Total :	45 085	7 334	52 419
De 30 à moins de 35 ans :			
Hommes	51 895	3 213	55 108
Femmes	9 240	5 639	14 879
Total :	61 135	8 852	69 987
De 35 à moins de 40 ans :			
Hommes	61 146	3 993	65 139
Femmes	11 099	7 138	18 237
Total :	72 245	11 131	83 376
De 40 à moins de 45 ans :			
Hommes	63 360	4 436	67 796
Femmes	12 180	7 631	19 811
Total :	75 540	12 067	87 607
De 45 à moins de 50 ans :			
Hommes	56 066	4 161	60 227
Femmes	11 557	6 665	18 222
Total :	67 623	10 826	78 449
De 50 à moins de 55 ans :			
Hommes	51 078	2 967	54 045
Femmes	9 927	5 173	15 100
Total :	61 005	8 140	69 145
De 55 à moins de 60 ans :			
Hommes	57 925	3 142	61 067
Femmes	11 239	5 087	16 326
Total :	69 164	8 229	77 393
De 60 à moins de 65 ans :			
Hommes	48 820	2 758	51 578
Femmes	6 766	2 640	9 406
Total :	55 586	5 398	60 984
De 65 ans et plus :			
Hommes	24 050	1 686	25 736
Femmes	5 395	1 316	6 711
Total :	29 445	3 002	32 447
Total général :			
Hommes	475 013	29 945	504 958
Femmes	93 246	48 816	142 062
Total :	568 259	78 761	647 020

18. — Assurance obligatoire contre la Maladie et l'Invalidité (suite).

III. — Dépenses de l'assurance maladie-invalidité.

Régime général

NATURE DES DÉPENSES	Montants					
	1987		1988		1989	
	Total (1 000 F)	Par titulaire (en F)	Total (1 000 F)	Par titulaire (en F)	Total (1 000 F)	Par titulaire (en F)
Soins de santé :						
Honoraires	5 768 916	1 606	6 418 929	1 761	7 357 875	1 952
Médicaments	5 093 811	1 418	5 869 702	1 610	6 925 934	1 838
Soins spéciaux	2 788 615	776	3 267 826	896	4 255 227	1 129
Chirurgie	989 745	276	1 068 266	293	1 218 323	323
Hospitalisation	3 096 964	862	3 707 361	1 017	4 417 554	1 172
Maternité	333 001	93	340 039	93	374 994	100
Paramédicaux	916 714	255	1 069 851	294	1 275 065	338
Réadaptation	43 597	12	48 374	13	64 050	17
Prétuberculose	131 344	37	156 196	43	160 401	43
<i>Total :</i>	19 162 707	5 335	21 946 544	6 020	26 049 423	6 912
Transfert du régime des indépendants	— 28 984	— 8	— 51 452	— 14	— 76 476	— 20
<i>Total :</i>	19 133 723	5 327	21 895 092	6 006	25 972 947	6 892
Maladies sociales :						
Cancer	245 985	68	291 261	80	312 654	83
Tuberculose	247 417	69	249 270	69	244 416	65
Poliomyélite	10 977	3	11 038	3	10 381	3
Maladies mentales	765 565	213	885 501	243	1 025 113	272
Affections et malformations congénitales	66 228	18	88 802	24	101 855	27
<i>Total :</i>	1 336 172	371	1 525 872	419	1 694 419	450
Divers et régularisations	— 1 666	—	— 2 787	— 1	— 23 644	— 6
Conventions internationales, assurance belge	352 449	98	369 843	101	486 403	129
<i>Total « Soins de santé » :</i>	20 820 678	5 796	23 788 020	6 525	28 130 125	7 465
Indemnités :						
Incapacité primaire (y compris le repos d'accouchement)	3 919 939	1 661	4 237 549	1 785	4 810 615	1 994
Incapacité prolongée	1 648 058	698	1 693 403	713	1 820 202	756
Invalidité	2 471 672	1 047	2 975 175	1 253	3 412 759	1 418
Conventions internationales — Assurance belge	—	—	—	—	2 413	1
Décès	258 909	92	289 853	101	301 946	103
<i>Total :</i>	8 298 578	3 498	9 195 980	3 852	10 347 935	—
Frais d'administrat. de l'I.N.A.M.I. ...	314 207	111	274 925	75	334 295	89
Autres charges de l'I.N.A.M.I.	289 593	102	356 381	98	401 109	107
Frais d'administration des organismes assureurs	2 389 237	845	2 624 288	720	2 891 736	767
<i>Total :</i>	2 993 037	1 058	3 255 594	893	3 627 140	963
<i>Total général :</i>	32 112 293	10 352	36 239 594	11 270	42 105 200	—
Effectif des titulaires :						
Soins de santé	3 591 966		3 645 482		3 768 273	
Indemnités d'incapacité et d'invalidité	2 360 677		2 373 899		2 407 279	
Indemnités de décès	2 828 652		2 856 121		2 920 205	

18. — Assurance obligatoire contre la Maladie et l'Invalidité (suite).

IIIbis. — Dépenses de l'assurance maladie-invalidité.

Régime des indépendants.

NATURE DES DÉPENSES	Montants					
	1967		1968		1969 ⁽¹⁾	
	Total (1 000 F)	Par titulaire (en F)	Total (1 000 F)	Par titulaire (en F)	Total (1 000 F)	Par titulaire (en F)
Soins de santé :						
Honoraires	955	1	4 181	6	6 851	10
Médicaments	59 248	82	81 719	113	110 441	154
Soins spéciaux	9 393	13	337 294	466	554 931	775
Chirurgie	158 438	218	171 335	237	194 912	272
Hospitalisation	434 312	598	502 101	694	582 848	814
Maternité	55 557	77	54 722	76	55 430	78
Soins paramédicaux	199	—	2 494	3	4 660	7
Réadaptions et divers	454	1	3 314	4	5 658	8
Total :	718 556	990	1 157 160	1 599	1 515 731	2 118
Transfert du régime général	+ 28 984	40	+ 51 452	71	+ 76 476	+ 107
Total :	747 540	1 030	1 208 612	1 670	1 592 207	2 225
Maladies sociales :						
Cancer	51 343	71	60 367	83	65 307	91
Tuberculose	18 079	25	18 561	26	15 815	22
Poliomyélite	1 492	2	1 033	1	1 559	2
Maladies mentales	130 415	180	151 016	209	173 851	243
Affections et malformations congé- nitales	12 522	17	13 827	19	18 373	26
Régularisations maladies sociales ...	— 133	—	—	—	—	—
Total :	213 718	295	244 804	338	274 905	384
Divers et régularisations	475	—	— 206	—	— 2 778	— 4
Total « Soins de santé » :	961 733	1 325	1 453 210	2 008	1 864 334	2 605
Frais d'administration de l'I.N.A.M.I.	12 284	17	14 015	19	14 582	20
Autres charges de l'I.N.A.M.I.	—	—	—	—	8 131	11
Frais d'administration des organismes assureurs	101 736	140	103 990	144	149 409	209
Total :	114 020	157	118 005	163	172 122	240
Total général :	1 075 753	1 482	1 571 215	2 171	2 036 456	2 845
Effectif des titulaires	726 095		723 878		715 777	

(1) N'est pas compris dans ces chiffres, vu le peu d'importance, un total de 1 753 649 F. représentant les dépenses pour les communautés religieuses, l'A.R. du 28 juin 1969 a étendu l'assurance soins de santé à cette nouvelle catégorie depuis le 1-7-1969.

18. — Assurance obligatoire contre la Maladie et l'Invalidité (suite).

IV. — Nombre d'interventions de l'assurance maladie-invalidité.

A. Régime général.

NATURE DES INTERVENTIONS	Nombre		
	1967	1968	1969
Consultations:			
Médecine générale	40 923 155	44 996 610	49 118 465
Spécialistes	8 768 344	9 339 733	10 222 626
Prestations techniques	14 336 704	16 885 470	21 098 223
Dentistes	5 031 026	5 151 622	5 507 309
Récipés magistraux	26 300 526	28 525 525	27 239 005
Spécialités délivrées	41 139 536	40 288 901	47 801 581
Interventions chirurgicales	2 583 321	2 784 408	3 090 932
Journées d'hospitalisation:			
Affections chirurgicales	3 041 838	3 265 632	3 589 271
Affections non chirurgicales	5 213 972	5 532 717	6 143 436
Maternité	9 947 414	939 031	989 742
Prétuberculose	1 479 114	1 528 066	1 532 687
Maladies sociales :			
Maladies mentales	3 817 572	4 248 392	4 633 470
Tuberculose	780 948	756 243	698 665
Cancer	448 403	478 911	434 024
Poliomyélite	22 738	19 312	16 597
Affections et malformations congénitales .	190 517	219 693	235 426
Journées indemnisées:			
Incapacité primaire (y compris le repos d'ac- couchement)	20 982 477	22 034 070	23 406 021
Incapacité prolongée	9 660 852	9 292 024	9 091 167
Invalidité	16 165 173	17 628 948	18 779 002
Cas de paiement de l'allocation funéraire ...	38 267	41 619	41 982

B. Régime des indépendants.

NATURE DES INTERVENTIONS	Nombre		
	1967	1968	1969
Consultations:			
Médecine générale	12 323	39 993	58 163
Spécialistes	252	2 099	3 684
Prestations techniques	26 728	1 456 893	2 368 605
Dentistes	142	1 062	1 511
Récipés magistraux	172	11 967	7 447
Spécialités délivrées	775	9 023	15 221
Interventions chirurgicales	193 424	194 053	231 174
Journées d'hospitalisation:			
Affections chirurgicales	610 007	634 130	680 890
Affections non chirurgicales	740 400	769 140	841 118
Maternité	167 134	159 868	153 854
Prétuberculose	—	—	54
Maladies sociales :			
Maladies mentales	645 095	729 607	806 290
Tuberculose	55 977	53 641	43 203
Cancer	90 498	98 955	89 044
Poliomyélite	3 229	1 787	2 621
Affections et malformations congénitales .	35 078	33 432	36 238

19. — Assurance mutualiste libre.

I. Nombre de sociétés mutualistes et fédérations mutualistes reconnues classées par union nationale.

SITUATION AU 31 DÉCEMBRE	U.N. 1 (1)	U.N. 2 (2)	U.N. 3 (3)	U.N. 4 (4)	U.N. 5 (5)	Non fédérées	Royaume
A. Sociétés mutualistes reconnues							
1966	914	488	95	248	209	21	1 975
1967	895	479	98	250	207	18	1 947
1968	888	457	100	250	198	19	1 912
1969	882	452	100	250	191	17	1 892
1970	872	428	99	248	187	19	1 853
B. Fédérations mutualistes reconnues							
1966	40	32	26	17	12	2	129
1967	39	31	27	17	12	2	128
1968	39	31	28	17	13	1	129
1969	39	31	28	17	13	1	129
1970	38	31	28	17	12	—	126

(1) Alliance nationale des mutualités chrétiennes.

(2) Union nationale des fédérations mutualistes neutres.

(3) Union nationale des mutualités socialistes.

(4) Ligue nationale de fédérations mutualistes libérales de Belgique.

(5) Union nationale des fédérations de mutualités professionnelles de Belgique.

II. Situation financière générale et activité des différents services (suite).

SPÉCIFICATION	Années				
	1965	1966	1967	1968	1969
Recettes totales (1 000 F)	3 910 503	4 070 228	4 326 499	4 534 756	4 522 304
Dépenses totales (1 000 F)	3 759 897	3 818 055	3 820 038	3 965 434	4 100 185
dont prestations (1 000 F)	3 298 664	3 384 278	3 484 056	3 482 576	3 682 700
Excédent en pourcentage des recettes totales	3,85 %	6,20 %	13,26 %	14,36 %	10,30 %
A. Service primaire.					
<i>Membres effectifs :</i>					
pour incapacité primaire	1 973 304	691 037	727 019	803 607	798 712
pour indemnité funéraire	4 659 213	3 267 081	3 256 384	2 601 156	—
Recettes (1 000 F)	105 474	87 671	89 289	105 826	58 830
Dépenses (1 000 F)	93 439	105 960	68 031	78 669	75 892
<i>Incapacité primaire :</i>					
membres indemnisés	80 562	35 541	34 447	36 323	47 771
journées indemnisées	2 019 582	1 054 138	947 745	1 062 510	880 563
<i>Moyennes ann. par membre effectif (F).</i>					
<i>Cotisations :</i>					
Incapacité primaire	23,21	39,82	40,53	41,06	39,91
Indemnités funéraires	0,45	0,52	0,53	0,74	—

19. — Assurance mutualiste libre (suite).

II. Situation financière générale et activité des différents services (suite).

SPÉCIFICATION	Années				
	1965	1966	1967	1968	1969
Dépenses :					
Incapacité primaire.....	46,75	151,00	92,00	95,20	95,02
Indemnités funéraires.....	0,25	0,49	0,35	0,83	—
Prestations :					
Incapacité primaire.....	23,13	43,09	42,60	42,24	47,36
Indemnités funéraires.....	0,12	0,14	0,16	0,37	—
B. Indemnités familiales en cas d'hospitalisation.					
Membres effectifs :					
pour indemnités familiales.....	—	1 633 219	1 987 945	1 816 771	1 951 409
pour indemnité funéraire.....	—	1 067 372	827 012	888 253	—
Recettes (1 000 F).....	—	42 095	50 148	62 665	70 297
Dépenses (1 000 F).....	—	38 243	50 292	62 652	72 844
Indemnités familiales en cas d'hospitalisation :					
membres indemnisés.....	—	73 067	89 267	103 056	104 753
journées indemnisées.....	—	1 108 994	1 566 382	3 258 266	2 111 596
Moyennes ann. par membre effectif (F).					
Cotisations :					
Indemnités familiales.....	—	18,70	18,12	25,24	26,56
Indemnités funéraires.....	—	0,29	0,35	0,28	—
Dépenses :					
Indemnités familiales.....	—	23,29	25,20	34,31	37,33
Indemnités funéraires.....	—	0,19	0,24	0,35	—
Prestations :					
Indemnités familiales.....	—	20,72	22,94	30,47	33,15
Indemnités funéraires.....	—	0,17	0,22	0,31	—
C. Soins de santé (services fédéraux) :					
Membres effectifs.....	520 299	501 885	495 143	472 598	382 848
Personnes à charge.....	668 086	645 823	631 980	615 686	594 201
Recettes (1 000 F).....	2 424 168	2 352 252	2 312 056	2 350 949	2 213 658
Dépenses (1 000 F).....	2 588 420	2 262 708	2 188 930	2 103 362	2 101 172
Moyennes ann. par membre effectif (F).					
Cotisations.....	2 800,85	2 979,56	3 255,32	3 293,62	3 664,40
Dépenses.....	4 974,87	4 508,41	4 420,80	4 450,63	5 488,27
Prestations.....	4 511,85	4 072,31	4 088,28	4 083,48	5 069,07
D. Services nationaux des soins de santé :					
Membres effectifs.....	520 299	502 546	495 143	472 598	376 928
Personnes à charge.....	668 086	644 958	631 980	615 686	585 324
Recettes (1 000 F).....	111 144	67 736	74 233	94 604	96 494
Dépenses (1 000 F).....	94 432	124 786	124 641	131 057	92 847
Moyennes ann. par membre effectif (F).					
Cotisations.....	88,84	58,01	69,34	122,31	141,59
Dépenses.....	181,49	248,31	251,73	277,31	246,32
Prestations.....	171,50	220,05	221,99	231,17	206,58

19. — Assurance mutualiste libre (suite).

II. Situation financière générale et activité des différents services (suite).

SPÉCIFICATION	Années				
	1965	1966	1967	1968	1969
E. Transport des malades :					
Membres effectifs	3 347 213	3 311 941	3 432 756	3 453 628	3 525 746
Personnes à charge	4 319 277	3 420 582	3 915 635	4 314 555	4 049 764
Recettes (1 000 F)	69 365	71 502	78 306	80 470	87 637
Dépenses (1 000 F)	60 555	67 264	69 015	76 253	89 559
<i>Moyennes ann. par membre effectif (F).</i>					
Cotisations	15,21	16,36	16,57	17,36	18,27
Dépenses	18,09	20,31	20,10	22,08	25,40
Prestations	12,56	17,06	14,72	16,45	17,88
F. Assurance contre l'invalidité :					
a) Service principal.					
Membres effectifs	1 224 763	1 770 464	1 687 624	2 074 860	2 053 539
Recettes (1 000 F)	49 091	58 536	62 816	69 627	69 315
Dépenses (1 000 F)	111 804	49 652	59 134	62 264	105 834
<i>Moyennes ann. par membre effectif (F).</i>					
Cotisations	21,99	18,43	20,21	19,13	20,22
Dépenses	91,28	28,04	35,04	30,01	51,54
Prestations	31,74	25,28	28,97	23,95	25,00
b) Service spécial.					
Membres effectifs	19 218	19 982	19 201	19 735	20 835
Recettes (1 000 F)	521	75	58	58	143
Dépenses (1 000 F)	923	220	60	117	192
<i>Moyennes ann. par membre effectif (F).</i>					
Cotisations	26,33	3,46	2,62	2,64	3,73
Dépenses	48,06	10,99	3,13	5,93	9,23
Prestations	21,60	2,07	2,93	2,93	2,17
G. Service de convalescence :					
Membres effectifs	3 700 363	3 769 704	3 866 131	3 896 025	4 063 887
Personnes à charge	4 082 683	3 122 510	3 193 031	3 233 320	3 208 530
Recettes (1 000 F)	38 158	41 129	46 911	48 474	49 588
Dépenses (1 000 F)	33 710	39 566	43 503	48 534	51 485
<i>Moyennes ann. par membre effectif (F).</i>					
Cotisations	8,22	8,82	8,97	9,68	9,33
Dépenses	9,10	10,50	11,25	12,46	12,67
Prestations	8,24	9,70	10,71	11,60	11,83
H. Assurance maternelle :					
Membres effectifs	3 456 619	3 539 433	3 621 387	3 643 803	3 748 008
Recettes (1 000 F)	90 796	136 759	164 646	162 318	157 976
Dépenses (1 000 F)	83 005	128 938	130 006	129 398	126 730
<i>Moyennes ann. par membre effectif (F).</i>					
Cotisations	20,78	33,26	34,47	33,81	31,85
Dépenses	24,01	36,43	35,90	35,51	33,81
Prestations	21,30	32,76	33,45	32,25	30,64

19. — Assurance mutualiste libre (suite).

II. Situation financière générale et activité des différents services (suite).

SPÉCIFICATION	Années				
	1965	1966	1967	1968	1969
I. Assurance décès :					
Membres effectifs.....	4 221 628	3 813 095	3 909 842	3 938 108	4 107 586
Personnes à charge.....	4 062 400	4 114 802	4 186 195	4 209 271	4 218 690
Recettes (1 000 F).....	74 343	119 446	141 455	160 725	163 935
Dépenses (1 000 F).....	76 515	134 776	152 145	173 952	183 808
<i>Moyennes ann. par membre effectif (F).</i>					
Cotisations.....	14,16	26,90	28,20	32,48	30,16
Dépenses.....	18,12	35,34	38,91	44,17	44,75
Prestations.....	16,34	32,43	36,86	41,26	41,84
J. Assurance dotale :					
Membres effectifs.....	1 299 949	2 732 809	2 766 158	2 770 338	2 894 914
Recettes (1 000 F).....	30 063	84 853	108 029	130 635	143 731
Dépenses (1 000 F).....	33 886	115 433	123 054	140 595	146 858
<i>Moyennes ann. par membre effectif (F).</i>					
Cotisations.....	22,71	28,37	30,45	37,79	38,46
Dépenses.....	26,06	42,24	44,49	50,78	50,73
Prestations.....	23,54	39,43	42,38	47,18	46,99
K. Assurance féminine et familiale :					
Membres effectifs.....	1 666 240	1 875 492	1 930 645	1 996 489	2 047 759
Recettes (1 000 F).....	52 486	104 738	124 526	142 746	152 481
Dépenses (1 000 F).....	51 912	124 737	136 175	150 964	157 450
<i>Moyennes ann. par membre effectif (F).</i>					
Cotisations.....	25,88	48,30	48,91	55,71	56,86
Dépenses.....	31,15	66,51	70,53	75,61	76,89
Prestations.....	27,24	60,28	64,16	68,69	69,77
L. Cures d'air préventives pour enfants :					
Membres effectifs.....	3 363 808	3 439 812	3 515 181	3 534 461	3 707 987
Enfants + 14 ans bénéficiaires.....	2 209 656	2 253 020	2 261 836	2 316 860	2 319 087
Recettes (1 000 F).....	197 567	202 510	252 005	268 378	287 372
Dépenses (1 000 F).....	191 370	222 300	216 207	259 983	276 319
<i>Moyennes ann. par membre effectif (F).</i>					
Cotisations.....	26,74	27,09	28,49	34,98	32,24
Dépenses.....	56,89	64,63	61,50	73,56	74,52
Prestations.....	48,20	52,26	52,62	63,06	67,05
M. Epargne prénuptiale :					
Jeunes hommes.....	233 720	250 147	266 941	278 717	279 506
Jeunes filles.....	211 268	223 984	236 462	245 700	240 198
Recettes (1 000 F).....	667 323	700 925	822 021	857 281	970 847
Dépenses (1 000 F).....	339 924	403 473	458 844	547 634	619 194
<i>Moyennes ann. par membre effectif (F).</i>					
Cotisations.....	986,13	1 002,08	1 013,41	1 031,61	1 098,86
Dépenses.....	763,89	850,97	911,49	1 044,27	1 191,44
Prestations.....	725,97	817,49	875,85	993,10	1 125,42

20. — Allocations pour handicapés ⁽¹⁾

(Source : Ministère de la Prévoyance sociale.)

BÉNÉFICIAIRES	1969		1970	
	Nombre de bénéficiaires	Montant des allocations (1 000 F)	Nombre de bénéficiaires	Montant des allocations (1 000 F)
Allocation ordinaire (2).				
a) Bénéficiaires ordinaires	65 948	1 369 710	62 503	1 346 810
b) Elèves	4 326	57 679	4 316	59 086
Total :	70 274	1 427 389	66 819	1 405 896
Allocations spéciales	—	—	10 254	216 037
Allocation complémentaire (3)	3 559	65 399	3 641	114 600
Montant des arriérés payés (4)	—	179 508	—	219 665
Total général :	73 833	1 672 296	80 714	1 956 198

(1) Ce tableau fournit la moyenne mensuelle du nombre des bénéficiaires et le montant total des allocations octroyées aux handicapés en vertu de la loi du 27 juin 1969 relative à l'octroi d'allocations aux handicapés.

(2) Ces allocations peuvent être : soit entières, soit réduites. En règle générale, cette réduction est due au fait que les ressources à porter en compte, dépassent les limites prévues par la réglementation. Un certain nombre de réductions trouve son origine dans des indemnités ou rentes accordées en vertu des articles 1382 et suivants du Code civil.

(3) L'allocation ordinaire est remplacée par une allocation complémentaire à partir de l'âge depuis lequel le handicapé ou le conjoint du handicapé peut prétendre à une pension de retraite ou de survie. Cette allocation complémentaire est égale à la différence entre l'allocation ordinaire et le montant des pensions à réduire, fixé par la loi et la réglementation.

(4) Montant des arriérés liquidés aux nouveaux bénéficiaires, ainsi qu'aux anciens bénéficiaires qui ont obtenu une majoration de leur allocation dans le cours de l'exercice.

I. Nombre de victimes dont le droit à réparation pour incapacité de travail a été reconnu et nombre de victimes décédées.

Année 1969

(Source : Fonds des maladies professionnelles.)

MALADIES PROFESSIONNELLES	Incapacité temporaire de travail		Incapacité permanente de travail	
	Reconnue pour la première fois	Nombre total des cas reconnus (1)	Reconnue pour la première fois	Nombre total des cas reconnus (1)
Maladies professionnelles provoquées par les agents chimiques suivants	210	675	6	168
Arsenic ou ses composés	1	2	—	2
Béryllium ou ses composés	—	—	—	3
Cadmium ou ses composés	1	1	—	—
Chrome ou ses composés	77	204	—	26
Mercuré ou ses composés	3	5	—	4
Manganèse ou ses composés	—	—	—	—
Phosphore ou ses composés	—	—	—	—
Plomb ou ses composés	59	219	2	38
Sulfure de carbone	—	—	—	12
Fluor ou ses composés	—	2	1	2
Hydrocarbures aliphatiques ou alicycliques constituants de l'éther de pétrole et de l'essence, l'éther de pétrole et l'essence sont des distillats liquides du pétrole et dont le point d'ébullition est inférieur ou égal à 200 degrés centigrades (1.116)	30	78	—	11
Dérivés halogénés des hydrocarbures aliphatiques ou alicycliques	—	12	—	—
Méthanal - Formaldéhyde	—	8	—	2
Benzène ou ses homologues	3	28	2	29
Dérivés halogénés des hydrocarbures aromatiques	4	10	—	1
Phénols ou homologues	2	8	—	1
Amines aromatiques ou hydrazines aromatiques ou leurs dérivés halogénés, phénoliques, nitrés, nitrés ou sulfonés	12	27	1	5
Nitrodérivés des hydrocarbures aromatiques	—	2	—	2
Hydrocarbures aliphatiques autres que ceux visés sous le code 1.116 ci-dessus	2	15	—	6
Amines aliphatiques	1	2	—	—
Vinylbenzène-styrène	1	3	—	—
Terpènes	14	49	—	24

MALADIES PROFESSIONNELLES	Incapacité temporaire de travail suivie d'une incapacité de travail permanente	Nombre total de victimes d'incapacité de travail		Nombre de victimes décédées
		Reconnue pour la première fois	Nombre total des cas reconnus (1)	
Maladies professionnelles provoquées par les agents chimiques suivants	11	216	843	3
Arsenic ou ses composés	1	1	4	—
Béryllium ou ses composés	—	1	3	—
Cadmium ou ses composés	1	1	—	—
Chrome ou ses composés	3	77	230	1
Mercuré ou ses composés	—	3	9	—
Manganèse ou ses composés	—	—	—	—
Phosphore ou ses composés	—	—	—	—
Plomb ou ses composés	3	61	257	2
Sulfure de carbone	—	—	12	—
Fluor ou ses composés	—	1	4	—
Hydrocarbures aliphatiques ou alicycliques constituants de l'éther de pétrole et de l'essence, l'éther de pétrole et l'essence sont des distillats liquides du pétrole et dont le point d'ébullition est inférieur ou égal à 200 degrés centigrades (1.116)	—	30	89	—
Dérivés halogénés des hydrocarbures aliphatiques ou alicycliques	—	—	12	—
Méthanal - Formaldéhyde	—	—	10	—
Benzène ou ses homologues	—	5	57	—
Dérivés halogénés des hydrocarbures aromatiques	—	4	11	—
Phénols ou homologues	—	2	9	—
Amines aromatiques ou hydrazines aromatiques ou leurs dérivés halogénés, phénoliques, nitrés, nitrés ou sulfonés	2	13	32	—
Nitrodérivés des hydrocarbures aromatiques	1	—	4	—
Hydrocarbures aliphatiques autres que ceux visés sous le code 1.116 ci-dessus	1	2	21	—
Amines aliphatiques	—	1	2	—
Vinylbenzène-styrène	—	1	3	—
Terpènes	—	14	73	—

(1) Voir la note à la page suivante.

21. — Cas de maladies professionnelles (suite)

I. Nombre de victimes dont le droit à réparation pour incapacité de travail a été reconnu et nombre de victimes décédées. (suite)

Année 1969

(Source : Fonds des maladies professionnelles.)

MALADIES PROFESSIONNELLES	Incapacité temporaire de travail		Incapacité permanente de travail	
	Reconnue pour la première fois	Nombre total des cas reconnus (1)	Reconnue pour la première fois	Nombre total des cas reconnus (1)
Maladies professionnelles de la peau causées par des substances et agents chimiques non compris sous d'autres positions ...	39	215	1	91
Affections cutanées et cancers cutanés dus au brai	1	8	—	6
Affections cutanées provoquées dans le milieu professionnel par des substances non considérées sous d'autres positions .	38	207	1	85
Maladies professionnelles provoquées par l'inhalation de substances et agents non compris sous d'autres positions	—	—	7 115	31 949
Silicose	—	—	7 034	31 503
Silicose associée à la tuberculose pulmonaire	—	—	71	398
Asbestose	—	—	9	46
Troubles respiratoires de caractère allergique provoqués dans le milieu professionnel par des substances non incluses sous d'autres positions	—	—	1	2
Maladies professionnelles infectieuses ou parasitaires	1	3	—	3
Maladies infectieuses ou parasitaires transmises à l'homme par des animaux ou débris d'animaux	1	3	—	3
Maladies professionnelles provoquées par des agents physiques	—	5	—	10
Maladies provoquées par des radiations ionisantes	—	5	—	9
Maladies provoquées par la décompression d'air	—	—	—	1
Total général:	250	898	7 122	32 221

MALADIES PROFESSIONNELLES	Incapacité temporaire de travail suivie d'une incapacité de travail permanente	Nombre total de victimes d'incapacité de travail		Nombre de victimes décédées
		Reconnue pour la première fois	Nombre total des cas reconnus (1)	
Maladies professionnelles de la peau causées par des substances et agents chimiques non compris sous d'autres positions ...	9	40	306	3
Affections cutanées et cancers cutanés dus au brai	—	1	14	—
Affections cutanées provoquées dans le milieu professionnel par des substances non considérées sous d'autres positions .	9	39	292	3
Maladies professionnelles provoquées par l'inhalation de substances et agents non compris sous d'autres positions	—	7 115	31 949	877
Silicose	—	7 034	31 503	871
Silicose associée à la tuberculose pulmonaire	—	71	398	6
Asbestose	—	9	46	—
Troubles respiratoires de caractère allergique provoqués dans le milieu professionnel par des substances non incluses sous d'autres positions	—	1	2	—
Maladies professionnelles infectieuses ou parasitaires	—	1	6	—
Maladies infectieuses ou parasitaires transmises à l'homme par des animaux ou débris d'animaux	—	1	6	—
Maladies professionnelles provoquées par des agents physiques	—	—	15	1
Maladies provoquées par des radiations ionisantes	—	—	14	1
Maladies provoquées par la décompression d'air	—	—	1	—
Total général:	20	7 372	33 119	884

(1) Ces colonnes mentionnent le nombre total des victimes dont l'incapacité de travail a été reconnue par le Fonds des maladies professionnelles au cours de l'exercice envisagé et des exercices précédents et qui sont toujours en incapacité de travail, partielle ou totale durant l'exercice envisagé.

21. — Cas de maladies professionnelles (suite).

II. Nombre de journées de travail perdues, en cas d'incapacité de travail totale ou partielle, par les victimes reprises au tableau 21.I.

Année 1969

MALADIES PROFESSIONNELLES	Nombre de journées de travail perdues en cas d'incapacité de travail permanent		Nombre de journées de travail perdues en cas d'incapacité de travail temporaire	
	Incapacité totale	Incapacité partielle	Incapacité totale	Incapacité partielle
Maladies professionnelles provoquées par les agents chimiques suivants	12 433	204 039	4 015	31 868
Arsenic ou ses composés	—	365	—	365
Béryllium ou ses composés	—	—	—	730
Chrome ou ses composés	1 475	64 242	—	5 554
Mercure ou ses composés	365	1 460	—	1 095
Manganèse ou ses composés	—	—	—	—
Cadmium ou ses composés	—	365	—	—
Plomb ou ses composés	5 387	62 415	2 555	5 689
Sulfure de carbone	—	365	365	1 095
Fluor ou ses composés	—	365	—	365
Hydrocarbures aliphatiques ou alicycliques constituants de l'éther de pétrole et de l'essence, l'éther de pétrole et l'essence sont des distillats liquides du pétrole et dont le point d'ébullition est inférieur ou égal à 200 degrés centigrades (1.116)	2 210	21 590	—	3 189
Dérivés halogénés des hydrocarbures aliphatiques ou alicy- cliques	365	3 238	—	105
Méthanal - Formaldéhyde	—	3 448	—	567
Benzène ou ses homologues	1 375	8 617	365	2 112
Dérivés halogénés des hydrocarbures aromatiques	—	3 285	—	—
Phénols ou homologues	33	2 522	—	365
Amines aromatiques ou hydrazines aromatiques ou	325	6 198	365	—
Leurs dérivés halogénés, phénoliques nitrosés, nitrés ou sul- fonés	—	2 190	—	—
Nitrodérivés des hydrocarbures aromatiques	111	567	—	417
Hydrocarbures aliphatiques autres que ceux visés sous 1.116	365	5 418	365	1 517
Amines aliphatiques	—	730	—	—
Vinylbenzène - styrène	—	1 095	—	—
Terpènes	422	15 564	—	8 703

MALADIES PROFESSIONNELLES	Nombre total de journées de travail perdues	
	Incapacité totale	Incapacité partielle
Maladies professionnelles provoquées par les agents chimiques suivants	16 448	235 907
Arsenic ou ses composés	—	730
Béryllium ou ses composés	—	730
Chrome ou ses composés	1 475	69 796
Mercure ou ses composés	365	2 555
Manganèse ou ses composés	—	—
Cadmium ou ses composés	—	365
Plomb ou ses composés	7 942	68 104
Sulfure de carbone	365	1 460
Fluor ou ses composés	—	730
Hydrocarbures aliphatiques ou alicycliques constituants de l'éther de pétrole et de l'essence, l'éther de pétrole et l'essence sont des distillats liquides du pétrole et dont le point d'ébullition est inférieur ou égal à 200 degrés centigrades (1.116)	2 210	24 779
Dérivés halogénés des hydrocarbures aliphatiques ou alicy- cliques	365	3 343
Méthanal - Formaldéhyde	—	4 015
Benzène ou ses homologues	1 740	10 729
Dérivés halogénés des hydrocarbures aromatiques	—	3 285
Phénols ou homologues	33	2 887
Amines aromatiques ou hydrazines aromatiques ou	690	6 198
Leurs dérivés halogénés, phénoliques nitrosés, nitrés ou sul- fonés	—	2 190
Nitrodérivés des hydrocarbures aromatiques	111	984
Hydrocarbures aliphatiques autres que ceux visés sous 1.116	730	6 935
Amines aliphatiques	—	730
Vinylbenzène - styrène	—	1 095
Terpènes	422	24 267

21. — Cas de maladies professionnelles (suite)

II. Nombre de journées de travail perdues, en cas d'incapacité de travail totale ou partielle, par les victimes reprises au tableau 21.I. (suite)

Année 1969

MALADIES PROFESSIONNELLES	Nombre de journées de travail perdues en cas d'incapacité de travail temporaire		Nombre de journées de travail perdues en cas d'incapacité de travail permanente	
	Incapacité totale	Incapacité partielle	Incapacité totale	Incapacité partielle
Maladies professionnelles de la peau causées par des substances et agents non compris sous d'autres positions	4 710	70 697	1 094	25 823
Affections cutanées et cancers cutanés dus au brai	—	2 920	—	1 095
Affections cutanées provoquées dans le milieu professionnel par des substances non considérées sous d'autres positions .	4 710	67 777	1 094	24 728
Maladies professionnelles provoquées par l'inhalation de substances et agents non compris sous d'autres positions	—	790	837 213	9 698 886
Silicose	—	—	754 056	9 657 980
Silicose associée à la tuberculose pulmonaire	—	—	79 515	28 385
Asbestose	—	—	3 642	11 791
Troubles respiratoires de caractère allergique provoqués dans le milieu professionnel par des substances non incluses sous d'autres positions	—	790	—	730
Maladies professionnelles infectieuses ou parasitaires	365	365	—	365
Maladies infectieuses ou parasitaires transmises à l'homme par des animaux ou débris d'animaux	365	365	—	365
Maladies professionnelles provoquées par des agents physiques	314	1 095	—	2 555
Maladies provoquées par des radiations ionisantes	314	1 095	—	2 190
Maladies provoquées par la compression et la décompression d'air	—	—	—	365
<i>Totaux généraux :</i>	17 822	276 986	842 322	9 759 497

MALADIES PROFESSIONNELLES	Nombre total de journées de travail perdues	
	Incapacité totale	Incapacité partielle
Maladies professionnelles de la peau causées par des substances et agents non compris sous d'autres positions	5 804	96 520
Affections cutanées et cancers cutanés dus au brai	—	4 015
Affections cutanées provoquées dans le milieu professionnel par des substances non considérées sous d'autres positions .	5 804	92 505
Maladies professionnelles provoquées par l'inhalation de substances et agents non compris sous d'autres positions	837 213	9 699 676
Silicose	754 056	9 657 980
Silicose associée à la tuberculose pulmonaire	79 515	28 385
Asbestose	3 642	11 791
Troubles respiratoires de caractère allergique provoqués dans le milieu professionnel par des substances non incluses sous d'autres positions	—	1 520
Maladies professionnelles infectieuses ou parasitaires	365	730
Maladies infectieuses ou parasitaires transmises à l'homme par des animaux ou débris d'animaux	365	730
Maladies professionnelles provoquées par des agents physiques	314	3 650
Maladies provoquées par des radiations ionisantes	314	3 285
Maladies provoquées par la compression et la décompression d'air	—	365
<i>Totaux généraux :</i>	860 144	10 036 483

III. Ventilation par maladie, des dépenses d'assurances suivant la nature du dommage subi par la victime.

Année 1969

MALADIES PROFESSIONNELLES	Nature du dommage		
	Incapacité temporaire	Incapacité permanente	Décès
Maladies professionnelles provoquées par les agents chimiques suivants	38 858 267	8 872 261	2 920 429
Arsenic ou ses composés	60 038	47 559	—
Beryllium ou ses composés	—	231 967	—
Oxyde de carbone	—	—	—
Cadmium ou ses composés	323 216	—	—
Chrome ou ses composés	13 909 911	1 285 013	261 357
Mercure ou ses composés	243 021	352 998	184 337
Manganèse ou ses composés	—	—	—
Nickel ou ses composés	—	—	—
Phosphore ou ses composés	—	—	—
Plomb ou ses composés	14 037 649	2 376 373	624 611
Hydrogène sulfuré	—	—	—
Sulfure de carbone	—	493 434	113 313
Thallium ou ses composés	—	—	—
Vanadium ou ses composés	—	—	—
Fluor ou ses composés	135 313	81 739	—
Hydrocarbures aliphatiques ou alicycliques constituants de l'éther de pétrole et de l'essence (l'éther de pétrole et l'essence sont des distillats liquides du pétrole et dont le point d'ébullition est inférieur ou égal à 200 degrés centigrades) (code : 1.116)	4 309 532	1 012 706	363 152
Dérivés halogénés des hydrocarbures aliphatiques ou alicycliques	263 216	—	52 827
Méthanal (formaldéhyde)	132 505	21 666	—
Benzène ou ses homologues	1 245 228	1 290 404	1 010 048
Dérivés halogénés des hydrocarbures aromatiques	448 226	6 747	—
Phénols ou homologues ou leurs dérivés halogénés	219 708	122 564	34 689
Amines aromatiques, ou hydrazines aromatiques ou leurs dérivés halogénés, phénoliques, nitrosés, nitrés ou sulfonés	597 069	153 100	216 879
Nitrodérivés des hydrocarbures aromatiques	476 336	2 453	38 057
Nitrodérivés des phénols ou de leurs homologues	100 139	58 340	21 159
Hydrocarbures aliphatiques autres que ceux visés sous 1.116	312 947	261 966	—
Amines aliphatiques	30 209	—	—
Vinylbenzène (styrène)	84 139	—	—
Terpènes	1 929 865	1 073 232	—

MALADIES PROFESSIONNELLES	Nature du dommage		Total
	Soins de santé	Ecartement du milieu nocif	
Maladies professionnelles provoquées par les agents chimiques suivants	1 306 459	1 119 073	53 076 489
Arsenic ou ses composés	—	—	107 597
Beryllium ou ses composés	271	—	232 238
Oxyde de carbone	—	—	—
Cadmium ou ses composés	—	—	—
Chrome ou ses composés	237 912	493 473	16 187 666
Mercure ou ses composés	14 819	—	795 175
Manganèse ou ses composés	—	—	—
Nickel ou ses composés	—	—	—
Phosphore ou ses composés	—	—	—
Plomb ou ses composés	610 161	99 155	17 747 949
Hydrogène sulfuré	—	—	—
Sulfure de carbone	25 445	—	632 192
Thallium ou ses composés	—	—	—
Vanadium ou ses composés	—	—	—
Fluor ou ses composés	—	—	217 052
Hydrocarbures aliphatiques ou alicycliques constituants de l'éther de pétrole et de l'essence (l'éther de pétrole et l'essence sont des distillats liquides du pétrole et dont le point d'ébullition est inférieur ou égal à 200 degrés centigrades) (code : 1.116)	165 009	171 008	6 021 407
Dérivés halogénés des hydrocarbures aliphatiques ou alicycliques	10 200	100 431	426 674
Méthanal (formaldéhyde)	—	—	154 171
Benzène ou ses homologues	89 225	42 042	3 676 947
Dérivés halogénés des hydrocarbures aromatiques	3 150	—	458 123
Phénols ou homologues ou leurs dérivés halogénés	14 359	—	391 320
Amines aromatiques, ou hydrazines aromatiques ou leurs dérivés halogénés, phénoliques, nitrosés, nitrés ou sulfonés	35 454	34 510	1 037 012
Nitrodérivés des hydrocarbures aromatiques	5 407	—	522 253
Nitrodérivés des phénols ou de leurs homologues	371	—	180 009
Hydrocarbures aliphatiques autres que ceux visés sous 1.116	8 391	—	583 304
Amines aliphatiques	488	—	30 697
Vinylbenzène (styrène)	815	26 495	111 449
Terpènes	84 982	151 959	3 240 038

21. — Cas de maladies professionnelles (suite)

III. Ventilation par maladie, des dépenses d'assurances suivant la nature du dommage subi par la victime. (suite)

Année 1969

MALADIES PROFESSIONNELLES	Nature du dommage		
	Incapacité temporaire	Incapacité permanente	Décès
Maladies professionnelles de la peau causées par des substances et agents non compris sous d'autres positions	10 313 098	4 540 832	711 513
Affections cutanées et cancers cutanés dus à la suie au goudron, au bitume au brai, à l'antracène ou ses composés, aux huiles minérales, à la paraffine brute ou ses composés, aux sous-produits de la distillation de la houille	642 054	193 470	61 974
Affections cutanées provoquées dans le milieu professionnel par des substances non considérées sous d'autres positions	9 671 044	4 347 362	649 539
Maladies professionnelles provoquées par l'inhalation de substances et agents non compris sous d'autres positions	—	2 806 995 815	122 186 998
Pneumoconiose	—	2 806 913 758	122 186 998
Troubles respiratoires de caractère allergique provoqués dans le milieu professionnel par des substances non repris sous d'autres positions	—	82 057	—
Maladies infectieuses et parasitaires provoquées par l'exercice de certaines professions	267 289	74 253	74 264
Ankylostomiase	—	—	—
Anguillule de l'intestin	—	—	—
Maladies tropicales	92 015	8 866	—
Maladies infectieuses ou parasitaires transmises à l'homme par des animaux ou débris d'animaux	175 274	65 387	74 264
Tuberculose et hépatite virale (du personnel des services de soins et des laboratoires)	—	—	—
Maladies professionnelles provoquées par des agents physiques ...	215 125	448 748	182 042
Maladies provoquées par les radiations ionisantes	215 125	364 169	182 042
Cataracte provoquée par le rayonnement thermique	—	—	—
Affections provoquées par la compression ou la décompression atmosphérique	—	84 579	—
Nystagmus des mineurs	—	—	—
Total général:	49 653 779	2 820 931 909	126 075 246

MALADIES PROFESSIONNELLES	Nature du dommage		Total
	Soins de santé	Ecartement du milieu nocif	
Maladies professionnelles de la peau causées par des substances et agents non compris sous d'autres positions	221 338	726 835	16 513 616
Affections cutanées et cancers cutanés dus à la suie au goudron, au bitume au brai, à l'antracène ou ses composés, aux huiles minérales, à la paraffine brute ou ses composés, aux sous-produits de la distillation de la houille	2 947	—	900 445
Affections cutanées provoquées dans le milieu professionnel par des substances non considérées sous d'autres positions	218 391	726 835	15 613 171
Maladies professionnelles provoquées par l'inhalation de substances et agents non compris sous d'autres positions	70 335 082	12 469 119	3 011 987 014
Pneumoconiose	70 332 228	12 469 119	3 011 902 103
Troubles respiratoires de caractère allergique provoqués dans le milieu professionnel par des substances non repris sous d'autres positions	2 854	—	84 911
Maladies infectieuses et parasitaires provoquées par l'exercice de certaines professions	1 319	—	417 125
Ankylostomiase	—	—	—
Anguillule de l'intestin	—	—	—
Maladies tropicales	—	—	100 881
Maladies infectieuses ou parasitaires transmises à l'homme par des animaux ou débris d'animaux	1 319	—	316 244
Tuberculose et hépatite virale (du personnel des services de soins et des laboratoires)	—	—	—
Maladies professionnelles provoquées par des agents physiques ...	15 556	22 092	883 563
Maladies provoquées par les radiations ionisantes	4 058	22 092	787 486
Cataracte provoquée par le rayonnement thermique	—	—	—
Affections provoquées par la compression ou la décompression atmosphérique	11 498	—	96 077
Nystagmus des mineurs	—	—	—
Total général:	74 591 052 (1)	14 337 119	3 085 589 105 (1)

21. — Cas de maladies professionnelles (suite).

IV. Indemnités attribuées aux ayants droit. - Nombre de victimes dont le décès est ou non en rapport avec la maladie professionnelle.

Année 1969

(Source : Fonds des maladies professionnelles).

MALADIES PROFESSIONNELLES	Nombre de décès en rapport avec la maladie professionnelle (1)	Nombre de décès sans aucun rapport avec la maladie professionnelle	Nombre total de décès en rapport avec la maladie professionnelle (2)
Maladies professionnelles provoquées par les agents chimiques suivants	11	7	91
Chrome ou ses composés	—	—	6
Mercure ou ses composés	—	—	5
Plomb ou ses composés	4	3	28
Sulfure de carbone	—	—	3
Hydrocarbures aliphatiques ou alicycliques constituants de l'éther de pétrole et de l'essence, l'éther de pétrole et l'essence sont des distillats liquides du pétrole et dont le point d'ébullition est inférieur ou égal à 200 degrés centigrades (1.116)	3	1	4
Dérivés halogénés des hydrocarbures aliphatiques ou alicycliques	—	1	1
Benzène ou ses homologues	2	—	38
Phénols ou homologues	—	—	1
Amines aromatiques ou hydrazines aromatiques	2	1	4
Nitrodérivés des hydrocarbures aromatiques	—	1	1
Maladies professionnelles de la peau causées par des substances et agents non compris sous d'autres positions ...	—	4	13
Affections cutanées et cancers cutanés dus au brai	—	—	2
Affections cutanées provoquées dans le milieu professionnel par des substances non considérées sous d'autres positions	—	4	11
Maladies professionnelles provoquées par l'inhalation de substances et agents non compris sous d'autres positions	623	322	2 234
Silicose	599	322	2 106
Silicose associée à la tuberculose pulmonaire	18	—	107
Asbestose	6	—	21
Maladies professionnelles infectieuses ou parasitaires	—	—	7
Maladies professionnelles ou parasitaires transmises à l'homme par des animaux ou débris d'animaux	—	—	7
Maladies professionnelles provoquées par des agents physiques	1	—	5
Maladies provoquées par les radiations ionisantes	1	—	5
Total général:	635	333	2 350

(1) Il s'agit du nombre des victimes décédées des suites d'une maladie professionnelle au cours de l'exercice envisagé, et dont le décès a entraîné l'attribution d'indemnités aux ayants droit.

(2) Dans cette colonne figure le nombre total des victimes décédées des suites d'une maladie professionnelle et dont les ayants droit sont toujours indemnisés par le Fonds des maladies professionnelles au cours de l'exercice considéré.

22. — Accidents de travail : Résultats globaux.

ANNÉES	Entreprises assurées				Nombre total des accidents	Total général des charges (F)	Charge moyenne par accident (F)	Charges financières en % des salaires assurés
	Nombre	Nombre d'unités assurées	Journées de travail	Salaires assurés (F)				
1. Ouvriers								
1943	131 536	959 675,87	287 902 761	14 579 071 145	200 402	295 157 296	1 472,83	2,02
1944	138 028	823 560,71	247 068 213	13 956 452 859	173 502	215 522 943	1 242,19	1,54
1945	159 245	910 341,80	273 102 540	24 452 948 260	198 901	381 989 118	1 920,50	1,56
1946	139 259	1 155 995,30	346 798 590	39 477 799 948	249 917	605 557 609	2 423,03	1,53
1947	141 679	1 295 147,52	388 544 254	50 683 878 017	298 670	780 178 959	2 612,18	1,54
1948	135 159	1 289 965,19	386 989 556	56 877 135 788	304 793	836 825 038	2 745,55	1,47
1949	133 093	1 220 324,63	366 097 389	57 176 255 172	281 586	820 788 813	2 914,88	1,44
1950	135 179	1 230 143,46	369 043 045	58 412 645 444	277 844	828 733 396	2 982,73	1,42
1951	135 192	1 292 236,—	387 670 838	67 575 453 844	318 738	1 135 015 064	3 560,97	1,68
1952	133 787	1 261 668,—	378 500 491	70 415 005 321	373 396	1 890 659 888	5 063,42	2,69
1953	135 351	1 264 555,—	379 366 609	71 331 335 797	382 118	1 926 768 780	5 042,34	2,70
1954	136 542	1 271 359,—	381 407 589	72 958 012 349	379 410	1 833 156 563	4 831,60	2,51
1955	137 319	1 315 584,—	394 675 432	78 566 937 514	412 655	2 075 622 522	5 029,92	2,64
1959	137 064	1 189 866,—	356 959 892	88 186 695 179	338 507	2 151 782 752	6 356,69	2,44
1960 (1)	141 109	1 204 249,—	361 274 834	95 080 061 518	342 044	—	—	—
1961 (1)	140 964	1 227 011,—	368 103 346	99 438 753 005	371 803	—	—	—
1962	142 185	1 274 628,—	382 308 730	107 199 935 880	368 581	2 507 583 833	6 803,35	2,34
1963 (1)	142 879	1 342 719,—	402 815 700	—	372 785	—	—	—
1964 (1)	144 644	1 302 918,—	390 728 531	—	383 345	—	—	—
1967 (1)	142 910	1 163 291,—	348 987 300	—	304 790	—	—	—
2. Employés								
1943	27 420	170 175,49	51 052 647	2 620 115 035	1 883	3 002 668	1 594,62	0,11
1944	26 152	153 257,60	45 977 279	2 600 987 008	2 576	3 236 486	1 256,40	0,12
1945	29 772	193 537,77	58 061 331	5 715 863 964	3 107	9 694 158	3 120,10	0,17
1946	34 819	309 588,50	92 876 551	11 538 495 018	5 049	24 697 840	4 891,63	0,21
1947	36 737	328 722,78	98 616 834	14 257 300 364	6 148	29 058 843	4 726,55	0,20
1948	38 497	339 400,54	101 820 163	16 004 218 645	6 432	28 920 672	4 496,37	0,18
1949	38 941	333 759,27	100 127 780	16 790 130 722	6 848	32 979 999	4 816,00	0,20
1950	39 839	351 645,60	105 493 740	17 715 645 873	7 507	34 914 159	4 650,88	0,20
1951	40 866	362 578,—	108 773 305	20 259 106 129	8 219	46 777 486	5 691,38	0,23
1952	41 848	387 878,—	116 363 549	26 571 080 363	9 034	76 764 573	8 497,30	0,29
1953	43 163	395 428,—	118 628 097	27 705 535 417	9 933	89 706 656	9 031,17	0,32
1954	44 326	396 589,—	118 976 703	29 061 819 709	10 634	82 185 466	7 728,56	0,28
1955	44 766	402 626,—	120 787 918	30 780 311 595	11 525	117 900 573	10 229,98	0,38
1959	49 099	458 246,—	137 473 920	39 050 264 101	13 573	119 055 618	8 771,50	0,30
1960 (1)	50 860	470 705,—	141 211 770	41 544 844 064	14 265	—	—	—
1961 (1)	52 338	485 582,—	145 674 584	44 404 808 224	15 582	—	—	—
1962	53 926	503 728,—	150 892 068	47 461 219 062	16 376	156 859 235	9 578,60	0,33
1963 (1)	55 190	564 883,—	169 464 900	—	20 586	—	—	—
1964 (1)	57 430	568 189,—	170 172 404	—	19 666	—	—	—
1967 (1)	60 716	571 265,—	171 379 500	—	19 678	—	—	—

Note. — Les chiffres des années 1940 à 1945 ont été nettement influencés par les circonstances de guerre. L'arrêté-loi du 9 juin 1945 a étendu à tous les employés, quelles que soient leurs rémunérations, l'application de lois coordonnées sur la réparation des accidents du travail. Antérieurement, seuls les employés assujettis à la loi du 7 août 1922 sur le contrat d'emploi pouvaient prétendre au bénéfice de l'application des lois susdites. Cette modification de la législation explique l'augmentation du nombre d'unités-employés assurés, d'accidents et du montant des charges financières, constatée de 1944 à 1946. Ce fait est susceptible d'altérer la comparabilité de la statistique d'une année à celle précédant l'application de cet arrêté-loi.

(1) La statistique a été établie sans tenir compte des charges financières.

22. — Accidents de travail : Résultats globaux

ANNÉES	Incapacité temporaire									
	Sans suite		1 à 28 jours				29 jours et plus			
	Nombre d'accidents	Frais médicaux et pharmaceutiques (1) (F)	Nombre d'accidents	Salaire de base (F)	Allocations journalières (F)	Frais médicaux et pharmaceutiques (F)	Nombre d'accidents	Salaire de base (F)	Allocations journalières (F)	Frais médicaux et pharmaceutiques (F)

1. Ouvriers

1943	(2)	(2)	176 401	—	52 857 133	17 811	270 322 508	22 932 169	10 211 531
1944	49 060	4 728 884	105 304	—	38 238 345	14 999	240 471 662	20 208 198	8 397 961
1945	61 950	7 658 079	117 272	—	58 994 200	14 351	322 779 243	25 880 334	11 463 053
1946	82 904	13 263 124	145 393	—	99 315 493	15 407	489 513 657	38 861 753	18 094 050
1947	94 597	15 844 889	180 407	7 042 027 899	90 386 020	16 901	646 970 114	50 629 664	22 656 076
1948	90 623	17 086 740	191 505	8 523 753 364	104 586 002	16 091	701 031 732	55 146 985	25 733 670
1949	85 446	16 656 008	175 589	8 381 025 458	100 828 952	14 588	676 019 732	53 511 089	25 688 865
1950	83 870	17 099 383	172 789	8 302 010 938	100 710 693	15 257	711 244 010	58 056 273	28 160 708
1951	91 786	21 299 940	202 383	10 627 985 021	149 189 389	17 914	923 096 226	88 601 093	35 990 817
1952	87 823	26 162 178	255 207	16 463 386 723	321 051 969	23 464	1 463 304 951	181 173 612	50 631 734
1953	86 682	26 236 829	264 572	17 422 875 581	339 536 890	24 021	1 523 943 248	185 231 821	53 098 297
1954	89 287	26 740 547	260 110	17 042 079 608	334 251 538	23 359	1 481 929 836	180 889 228	58 508 300
1955	92 617	28 277 172	285 724	19 098 848 712	378 358 941	27 052	1 756 914 698	214 793 344	69 239 975
1959	81 860	29 567 152	225 904	17 181 694 513	361 834 203	23 551	1 792 274 721	212 043 572	75 956 397
1960	87 651	—	223 340	—	—	23 906	—	—	—
1961	106 619	—	233 385	—	—	24 330	—	—	—
1962	101 044	37 553 394	234 588	19 135 603 642	407 665 265	25 522	2 091 368 140	260 866 374	97 218 269
1963	103 919	—	235 996	—	—	25 774	—	—	—
1964	104 715	—	244 911	—	—	26 239	—	—	—
1967	92 594	—	184 951	—	—	18 717	—	—	—

2. Employés

1943	(2)	(2)	1 615	—	553 639	210	3 511 574	327 944	153 025
1944	1 259	158 964	1 068	—	456 434	191	3 415 405	286 799	139 824
1945	1 569	260 226	1 157	—	715 290	255	7 191 408	632 969	233 858
1946	2 617	580 836	1 849	—	1 703 611	391	16 669 605	1 468 776	595 915
1947	3 229	833 550	2 206	97 249 809	1 458 433	480	22 447 321	2 174 034	892 278
1948	3 509	946 004	2 261	108 559 094	1 586 349	448	22 590 363	1 938 825	950 914
1949	3 715	1 076 753	2 447	120 787 736	1 741 179	468	23 386 137	2 197 971	943 205
1950	4 222	1 247 670	2 581	130 139 851	1 863 110	473	25 340 304	2 406 956	1 523 243
1951	4 675	1 631 391	2 773	154 764 587	2 620 665	545	32 896 227	3 464 708	1 575 784
1952	5 019	2 295 674	3 150	216 152 644	4 927 496	610	44 389 041	6 354 342	2 063 160
1953	5 601	2 505 549	3 375	236 385 621	5 388 932	646	48 676 802	6 490 458	2 226 573
1954	6 126	3 000 013	3 604	252 605 894	5 618 663	621	48 916 465	7 171 525	2 365 504
1955	6 499	3 262 889	3 966	288 491 841	6 570 416	730	59 368 659	8 989 501	3 142 953
1959	7 836	4 389 158	4 573	371 628 864	8 282 214	813	71 951 297	9 236 025	3 455 409
1960	8 098	—	4 851	—	—	911	—	—	—
1961	8 961	—	5 247	—	—	971	—	—	—
1962	9 204	5 436 255	5 718	497 070 642	11 314 720	1 004	91 915 217	12 350 957	5 335 208
1963	11 067	—	7 782	—	—	1 320	—	—	—
1964	11 598	—	6 406	—	—	1 233	—	—	—
1967	11 041	—	6 863	—	—	1 121	—	—	—

Voir remarque page 600.

(1) Y compris les allocations pour heures perdues.

(2) Compris dans le groupe de 1 à 28 jours.

22. — Accidents de travail : Résultats globaux (suite).

ANNÉES	Incapacité permanente					Cas de mort						
	Nombre d'accidents	Salaire de base (F)	Allocations journalières (F)	Frais médicaux et pharmaceutiques (F)	Capitaux correspondants (F)	Nombre de cas	Salaire de base (F)	Allocations journalières (F)	Frais médicaux et pharmaceutiques (F)	Frais funéraires (F)	Capitaux constitués (F)	Capitaux versés (F)
1. Ouvriers												
1943	5 654	89 956 975	21 026 583	11 713 725	135 661 395	536	9 019 412	237 651	548 123	401 037	36 262 740	3 305 209
1944	3 767	62 960 387	14 773 854	8 234 817	93 281 333	372	6 543 917	149 178	394 361	284 950	24 157 530	2 673 532
1945	4 928	121 659 314	27 014 340	15 252 258	188 024 573	400	10 704 826	235 710	513 190	990 000	41 502 750	4 460 631
1946	5 783	195 067 918	42 632 154	23 114 390	298 396 575	430	15 976 426	302 487	802 753	1 079 057	62 846 862	6 848 911
1947	6 309	258 195 482	54 871 586	29 926 374	374 658 356	456	20 235 779	412 677	788 919	1 137 708	77 368 891	10 426 956
1948	6 108	282 325 224	61 707 361	34 453 636	384 482 590	466	22 623 369	383 445	900 289	1 245 558	83 053 009	11 063 801
1949	5 577	271 497 900	60 742 277	35 161 190	382 322 865	386	19 905 674	325 980	739 084	1 058 946	77 529 080	10 521 059
1950	5 525	270 914 656	63 387 701	37 602 953	368 979 705	403	21 273 576	523 615	1 146 914	1 080 362	83 578 823	11 050 495
1951	6 231	332 105 459	89 953 167	51 711 431	512 671 418	424	23 560 511	638 034	1 573 524	1 464 217	98 314 979	13 060 438
1952	6 453	416 895 979	152 824 989	59 997 648	828 790 162	449	30 639 494	774 358	1 354 973	2 571 373	147 213 959	21 269 560
1953	6 389	419 410 109	157 211 101	64 692 517	798 921 207	454	33 130 734	887 655	1 197 440	2 767 445	168 897 335	24 085 760
1954	6 274	417 482 222	146 833 041	65 253 074	744 014 630	380	28 099 175	684 665	1 568 617	2 361 342	141 676 344	18 777 654
1955	6 888	468 280 342	179 776 005	74 906 290	848 427 336	374	27 256 221	1 222 433	2 013 050	2 287 251	132 735 021	19 054 257
1959	6 865	552 648 484	184 502 015	91 369 261	911 761 996	327	26 785 300	902 123	1 287 115	2 157 075	131 341 646	20 828 566
1960	6 841	—	—	—	—	306	—	—	—	—	—	—
1961	7 101	—	—	—	—	368	—	—	—	—	—	—
1962	7 085	621 983 333	228 019 762	116 532 789	1 022 680 559	342	32 033 820	286 783	1 969 226	2 607 306	154 395 119	30 545 534
1963	6 729	—	—	—	—	367	—	—	—	—	—	—
1964	7 137	—	—	—	—	343	—	—	—	—	—	—
1967	8 199	—	—	—	—	329	—	—	—	—	—	—
2. Employés												
1943	55	959 930	278 568	167 625	1 327 850	3	45 609	—	663	2 250	128 667	62 437
1944	50	865 436	184 238	115 344	1 202 631	8	146 344	431	3 881	6 000	611 783	70 157
1945	119	4 195 170	782 136	431 065	6 124 600	7	223 112	9 014	16 980	17 500	358 491	112 029
1946	167	7 619 975	1 540 178	787 953	11 758 197	25	1 358 947	10 542	20 390	62 500	5 322 457	846 485
1947	204	10 345 879	2 042 498	1 162 419	13 135 002	29	1 661 009	3 624	47 465	71 961	5 476 936	866 179
1948	182	9 599 813	1 913 949	1 237 633	11 743 174	32	1 837 045	54 181	46 285	80 000	6 164 566	1 264 728
1949	191	10 540 206	2 250 032	1 281 086	13 582 437	27	1 544 973	116 783	166 412	67 500	7 164 485	1 200 705
1950	209	12 016 993	2 634 572	1 651 870	15 887 228	22	1 328 221	10 511	103 344	53 807	5 319 602	957 758
1951	197	12 843 767	3 321 093	2 130 641	21 226 273	29	2 083 515	2 027	49 147	112 163	7 599 346	1 560 805
1952	236	20 236 646	6 900 676	2 973 442	38 417 858	19	1 703 032	789	43 195	147 003	8 862 638	1 560 317
1953	283	24 272 342	8 235 244	3 565 216	42 947 291	28	2 654 508	—	20 583	219 229	12 673 585	3 010 409
1954	264	23 444 149	7 028 432	3 607 858	42 492 393	19	1 692 329	8 147	65 529	132 699	6 542 559	1 443 372
1955	284	25 187 086	10 713 003	4 943 639	47 267 428	46	4 686 883	25 821	187 954	388 083	25 014 872	4 283 335
1959	326	31 827 855	10 907 272	5 948 932	57 132 632	25	2 378 365	18 284	165 084	196 029	12 523 023	2 798 527
1960	366	—	—	—	—	39	—	—	—	—	—	—
1961	341	—	—	—	—	62	—	—	—	—	—	—
1962	415	42 803 883	14 874 127	7 614 883	74 510 667	35	3 819 314	4 231	135 143	319 842	15 724 250	3 962 985
1963	389	—	—	—	—	28	—	—	—	—	—	—
1964	389	—	—	—	—	40	—	—	—	—	—	—
1967	570	—	—	—	—	83	—	—	—	—	—	—

Voir remarque page 600.

23. — Chômage. (Résultats généraux.)

MOYENNES MENSUELLES ET MOIS	Demandeurs d'emploi chômeurs complets indemnisés inscrits à la fin du mois			Moyenne journalière des chômeurs partiels		
	Hommes	Femmes	Total	Hommes	Femmes	Total
× 1 000						
1954	110,2	61,4	171,6	40,2	17,6	57,8
1955	76,0	42,4	118,4	39,1	16,8	55,9
1956	63,9	30,6	94,5	40,0	13,7	53,7
1957	58,9	22,5	81,4	27,6	11,4	39,0
1958	86,7	29,6	116,3	51,0	20,1	71,1
1959	98,4	33,9	132,3	58,2	16,0	74,2
1960	85,2	29,0	114,2	37,3	10,8	48,1
1961	65,4	23,7	89,1	29,9	10,5	40,4
1962	50,1	20,8	70,9	29,0	9,4	38,4
1963	42,0	17,0	59,0	43,8	6,4	50,2
1964	35,9	14,5	50,4	19,8	6,9	26,7
1965	39,0	16,4	55,4	29,2	7,6	36,8
1966	43,3	18,2	61,5	28,1	7,6	35,7
1967	58,3	27,0	85,3	32,5	13,4	45,9
1968	68,7	34,0	102,7	30,9	9,1	40,0
Janvier	79,7	34,8	114,5	99,1	14,9	114,0
Février	78,9	34,8	113,7	74,7	11,9	86,6
Mars	75,8	34,4	110,2	30,5	10,3	40,8
Avril	72,3	34,1	106,4	15,5	10,3	25,8
Mai	68,3	33,2	101,5	16,7	10,4	27,1
Juin	63,3	32,0	95,3	9,7	7,3	17,0
Juillet	63,9	32,6	96,5	5,8	5,8	11,6
Août	61,3	32,2	93,5	5,5	5,6	11,1
Septembre	60,8	33,0	93,8	7,1	5,4	12,5
Octobre	62,5	34,6	97,1	7,3	6,4	13,7
Novembre	65,6	35,7	101,3	13,1	7,5	20,6
Décembre	71,6	37,2	108,8	83,8	13,5	97,3
1969	53,1	32,2	85,3	28,6	6,6	35,3
Janvier	71,1	38,3	109,4	56,8	9,1	65,9
Février	69,0	37,5	106,5	105,6	8,1	113,7
Mars	61,4	35,2	96,6	22,4	6,2	28,6
Avril	56,2	34,2	90,4	7,9	6,0	13,9
Mai	51,9	31,9	83,8	5,3	5,1	10,4
Juin	47,1	29,3	76,4	4,7	4,6	9,3
Juillet	47,5	30,0	77,5	3,6	4,1	7,7
Août	45,4	29,0	74,4	4,8	4,4	9,2
Septembre	45,1	30,0	75,1	5,6	4,5	10,1
Octobre	45,3	30,0	75,3	4,9	5,9	10,8
Novembre	46,7	30,1	76,8	17,2	7,9	25,1
Décembre	50,5	31,5	82,0	121,3	14,3	135,6
1970	42,4	28,9	71,3	23,4	8,1	31,5
Janvier	49,4	30,4	79,8	79,7	9,0	88,7
Février	48,5	30,7	79,2	71,0	7,9	78,9
Mars	46,1	29,6	75,7	39,9	7,8	47,7
Avril	43,8	29,5	73,3	10,3	8,8	19,1
Mai	41,3	28,5	69,8	6,0	8,3	14,3
Juin	38,7	26,2	64,9	5,4	7,3	12,7
Juillet	39,9	28,1	68,0	4,7	7,0	11,7
Août	38,1	27,2	65,3	5,7	6,4	12,1
Septembre	37,9	27,7	65,6	4,4	6,4	10,8
Octobre	39,0	28,4	67,4	6,5	7,7	14,2
Novembre	40,8	29,0	69,8	8,1	8,2	16,3
Décembre	45,2	31,0	76,2	41,0	13,2	54,2

23. — Chômage. (Résultats généraux.) (suite).

MOYENNES MENSUELLES ET MOIS	Pourcentage de chômage						Dépenses pour allocations de chômage	
	Chômage complet (1)			Chômage partiel (2)			Total	Moyenne journalière
	Hommes	Femmes	Total	Hommes	Femmes	Total		
							1 000 000 F	
1954	7,1	12,1	8,4	2,6	3,5	2,8	5 132,3	16,4
1955	4,9	8,5	5,7	2,5	3,4	2,7	3 945,4	12,6
1956	4,0	6,1	4,6	2,5	2,7	2,6	3 479,2	10,9
1957	3,7	4,4	3,9	1,7	2,2	1,8	2 984,6	9,6
1958	5,4	5,7	5,4	3,2	3,9	3,3	4 901,2	15,7
1959	6,2	6,5	6,3	3,7	3,1	3,5	6 286,2	20,1
1960	5,4	5,5	5,4	2,3	2,1	2,3	5 106,7	16,4
1961	4,1	4,4	4,2	1,9	1,9	1,9	4 198,0	13,2
1962	3,1	3,7	3,3	1,8	1,7	1,8	3 795,9	12,2
1963	2,6	3,1	2,7	2,7	1,1	2,3	4 026,7	12,9
1964	2,2	2,4	2,2	1,2	1,2	1,2	2 846,3	9,1
1965	2,3	2,7	2,4	1,7	1,3	1,6	3 656,2	11,7
1966	2,6	3,0	2,7	1,7	1,3	1,6	3 983,2	12,8
1967	3,5	4,4	3,7	1,9	2,2	2,0	5 943,9	18,7
1968	4,1	5,4	4,5	1,9	1,5	1,7	6 690,3	21,4
Janvier	4,8	5,6	5,0	5,9	2,4	5,0	870,2	36,3
Février	4,7	5,6	5,0	4,5	1,9	3,8	775,7	32,3
Mars	4,5	5,6	4,8	1,8	1,7	1,8	713,4	23,8
Avril	4,3	5,5	4,6	0,9	1,7	1,1	486,1	20,3
Mai	4,1	5,3	4,4	1,0	1,7	1,2	438,2	18,3
Juin	3,7	5,1	4,2	0,6	1,2	0,7	507,7	16,9
Juillet	3,8	5,2	4,2	0,3	0,9	0,5	334,7	13,9
Août	3,7	5,1	4,1	0,3	0,9	0,5	373,1	15,5
Septembre	3,7	5,2	4,1	0,4	0,9	0,5	473,8	15,8
Octobre	3,7	5,5	4,3	0,4	1,0	0,6	385,3	16,1
Novembre	4,0	5,7	4,4	0,8	1,2	0,9	425,0	17,7
Décembre	4,3	5,9	4,8	5,0	2,1	4,2	907,1	30,2
1969	3,2	5,0	3,7	1,7	1,0	1,5	6 093,6 (3)	19,5 (3)
Janvier	4,3	6,1	4,8	3,4	1,5	2,9	724,8 (3)	30,2 (3)
Février	4,2	6,0	4,6	6,3	1,3	5,0	891,1 (3)	37,1 (3)
Mars	3,7	5,6	4,2	1,3	1,0	1,3	627,2 (3)	20,9 (3)
Avril	3,3	5,4	3,9	0,5	0,9	0,6	401,0 (3)	16,7 (3)
Mai	3,1	5,0	3,7	0,3	0,8	0,5	370,7 (3)	15,4 (3)
Juin	2,8	4,6	3,3	0,3	0,7	0,4	413,6 (3)	13,8 (3)
Juillet	2,8	4,7	3,4	0,2	0,6	0,3	286,8 (3)	11,9 (3)
Août	2,7	4,5	3,2	0,3	0,7	0,4	410,9 (3)	13,7 (3)
Septembre	2,7	4,7	3,3	0,3	0,7	0,4	327,2 (3)	13,6 (3)
Octobre	2,7	4,7	3,3	0,3	0,9	0,5	317,7 (3)	13,2 (3)
Novembre	2,8	4,7	3,3	1,0	1,2	1,1	466,2 (3)	15,5 (3)
Décembre	3,0	4,9	3,6	7,3	2,2	5,9	856,4 (3)	35,7 (3)
1970	2,5	4,3	3,0	1,4	1,2	1,3	5 385,0 (3)	17,4 (3)
Janvier	3,0	4,8	3,5	4,8	1,4	3,8	755,2 (3)	31,5 (3)
Février	2,9	4,8	3,4	4,3	1,2	3,4	667,3 (3)	27,8 (3)
Mars	2,8	4,6	3,3	2,4	1,2	2,1	652,8 (3)	21,8 (3)
Avril	2,6	4,6	3,2	0,6	1,4	0,8	368,0 (3)	15,3 (3)
Mai	2,5	4,5	3,0	0,4	1,3	0,6	337,9 (3)	14,1 (3)
Juin	2,3	3,9	2,7	0,3	1,1	0,5	345,9 (3)	13,3 (3)
Juillet	2,4	4,2	2,9	0,3	1,0	0,5	305,5 (3)	11,3 (3)
Août	2,2	4,0	2,8	0,3	1,0	0,5	342,4 (3)	13,2 (3)
Septembre	2,2	4,1	2,8	0,3	0,9	0,5	334,9 (3)	12,9 (3)
Octobre	2,3	4,2	2,8	0,4	1,1	0,6	357,7 (3)	13,2 (3)
Novembre	2,4	4,3	2,9	0,5	1,2	0,7	360,2 (3)	14,4 (3)
Décembre	2,7	4,6	3,2	2,4	2,0	2,3	557,2 (3)	20,6 (3)

(1) Base : Demandeurs d'emploi chômeurs complets indemnisés inscrits en fin de mois en % du nombre d'assurés contre le chômage.

(2) Base : Moyenne journalière du nombre de chômeurs partiels contrôlés en % du nombre des assurés contre le chômage.

(3) Il s'agit des dépenses annoncées par les organismes de paiement qui, en partie, devront être vérifiées et sont, par conséquent, susceptibles de modification.
A noter que les dépenses sont arrondies par mois ; à partir de juin 1970, il s'agit du mois civil.

24. — Chômage complet par groupe de professions ⁽¹⁾

Moyenne mensuelle des demandeurs d'emploi chômeurs complets indemnisés inscrits en fin de mois

GROUPES DE PROFESSIONS	1969			1970		
	Hommes	Femmes	Total	Hommes	Femmes	Total
Employés	3 991	8 005	11 996	3 509	7 784	11 293
Artistes	411	227	638	373	237	610
Agriculteurs	999	89	1 088	707	54	761
Chasseurs - Forestiers	118	2	120	85	2	87
Pêcheurs	107	—	107	80	—	80
Mineurs	1 964	64	2 028	1 418	68	1 486
Carriers	210	15	225	169	11	180
Travailleurs des transports et des communi- cations	1 959	277	2 236	1 491	243	1 734
Fileurs, tisseurs, tricoteurs	1 368	2 123	3 491	1 118	1 856	2 974
Tailleurs, coupeurs, fourreurs	559	3 516	4 075	491	3 126	3 617
Coupeurs de cuir, monteurs en chaussures, maro- quiniers	464	622	1 086	419	609	1 028
Conducteurs de fours, lamineurs, tréfileurs, mouleurs	1 066	121	1 187	827	102	929
Mécaniciens, outilleurs, plombiers, soudeurs ...	4 528	959	5 487	3 295	986	4 281
Electriciens	786	538	1 324	551	466	1 017
Travailleurs du diamant	682	88	770	1 099	121	1 220
Charpentiers, menuisiers, ébénistes	1 847	104	1 951	1 425	82	1 507
Peintres et colleurs de papiers peints	1 078	19	1 097	742	22	764
Maçons, carreleurs, plafonneurs	4 670	3	4 673	3 168	3	3 171
Compositeurs, typographes	227	170	397	185	157	342
Potiers, conducteurs de fours, formeurs de verre.	730	1 012	1 742	573	830	1 403
Meuniers, boulangers, brasseurs	769	895	1 664	584	702	1 286
Travailleurs de la chimie	153	199	352	140	159	299
Ouvriers en tabac	26	286	312	18	238	256
Ouvriers à la production non classés ailleurs ...	272	560	832	227	507	734
Emballeurs et travailleurs assimilés	134	1 425	1 559	112	1 199	1 311
Conducteurs de machines fixes et d'appareils d'excavation et de levage	543	2	545	429	4	433
Dockers et manutentionnaires	1 055	672	1 727	874	665	1 539
Manœuvres ordinaires	20 665	4 623	25 288	16 775	3 710	20 485
Gouvernantes, cuisiniers, femmes de chambre, garçons de salle, serveurs	1 144	1 762	2 906	974	1 527	2 501
Autres travailleurs spécialisés dans les services.	590	3 850	4 440	529	3 404	3 933
Total:	53 115	32 228	85 343	42 387	28 874	71 261

(1) A partir du mois de mai 1964, la répartition selon la profession des demandeurs d'emploi inscrits dans les services de placement de l'Office National de l'Emploi se fait sur base de la « Classification internationale type des professions » (C.I.T.P.), publié par le Bureau International du Travail qui a été légèrement adaptée aux besoins des services de placement belges. Il n'est pas possible d'établir une comparabilité entre les données établies à partir du mois de mai 1964 et celles antérieures à celui-ci étant donné que la classification C.I.T.P. groupe les professions selon la nature du travail exécuté par le demandeur d'emploi, tandis que la répartition précédente était basée sur l'activité de l'établissement où ces personnes étaient occupées en dernier lieu.

25. — Chômage complet par bureau régional.

Moyenne mensuelle des demandeurs d'emploi chômeurs complets indemnisés inscrits en fin de mois.

BUREAUX RÉGIONAUX ET PROVINCES	1969			1970		
	Hommes	Femmes	Total	Hommes	Femmes	Total
Anvers	3 569	1 371	4 940	3 002	1 097	4 099
Boom	395	796	1 191	320	598	918
Malines	1 369	797	2 166	1 137	592	1 729
Turnhout	2 003	657	2 660	1 867	568	2 435
<i>Anvers:</i>	7 336	3 621	10 957	6 326	2 855	9 181
Bruxelles	4 944	3 477	8 421	4 018	3 075	7 093
Louvain	1 791	906	2 697	1 434	749	2 183
Nivelles	539	387	926	453	403	856
<i>Brabant:</i>	7 274	4 770	12 044	5 905	4 227	10 132
Charleroi	2 102	2 288	4 390	1 536	2 093	3 629
La Louvière	1 779	1 696	3 475	1 184	1 263	2 447
Mons	2 638	2 603	5 241	1 972	2 670	4 642
Mouscron	508	343	851	427	269	696
Tournai	1 522	761	2 283	1 164	653	1 817
<i>Hainaut:</i>	8 549	7 691	16 240	6 283	6 948	13 231
Huy	1 230	561	1 791	1 023	502	1 525
Liège	8 979	5 122	14 101	7 397	5 370	12 767
Verviers	1 353	1 288	2 641	1 144	1 233	2 377
<i>Liège:</i>	11 562	6 971	18 533	9 564	7 105	16 669
Hasselt	3 107	1 860	4 967	2 459	1 398	3 857
Tongres	1 475	450	1 925	1 084	309	1 393
<i>Limbourg:</i>	4 582	2 310	6 892	3 543	1 707	5 250
Arlon (Luxembourg):	745	306	1 051	562	293	855
Namur (Namur):	1 238	1 104	2 342	990	1 047	2 037
Alost	1 814	1 058	2 872	1 636	1 111	2 747
Termonde	897	415	1 312	741	371	1 112
Gand	2 737	1 579	4 316	1 908	1 130	3 038
Audenarde	442	229	671	351	197	548
St-Nicolas	1 055	309	1 364	823	285	1 108
<i>Flandre orientale:</i>	6 945	3 590	10 535	5 459	3 094	8 553
Bruges	1 253	703	1 956	1 019	591	1 610
Ypres	711	169	880	578	181	759
Courtrai	354	42	396	240	67	307
Ostende	1 846	805	2 651	1 345	634	1 979
Roulers	720	146	866	573	125	698
<i>Flandre occidentale:</i>	4 884	1 865	6 749	3 755	1 598	5 353
<i>Total:</i>	53 115	32 228	85 343	42 387	28 874	71 261

26. — Moyenne journalière des chômeurs partiels contrôlés par branche d'activité ⁽¹⁾.

BRANCHES D'ACTIVITÉ	1969			1970		
	Hommes	Femmes	Total	Hommes	Femmes	Total
Agriculture	264	20	284	199	17	216
Forêt, chasse	328	—	328	291	—	291
Pêche	217	—	217	216	1	217
Mines	63	—	63	27	—	27
Pierre	192	—	192	151	1	152
Alimentation	260	429	689	217	438	655
Tabac	12	144	156	11	176	187
Textile	419	1 734	2 153	635	2 274	2 909
Vêtement	171	2 688	2 859	171	3 061	3 232
Chaussures	177	398	575	208	556	764
Bois	613	51	664	498	69	567
Papier	19	53	72	42	73	115
Livre	9	11	20	18	18	36
Cuir et peaux	47	89	136	95	155	250
Caoutchouc	12	9	21	20	10	30
Chimie	44	53	97	47	55	102
Céramique, briqueterie, ciment	426	228	654	251	244	495
Verre	26	17	43	49	12	61
Métallurgie	196	21	217	265	37	302
Construction métallique	424	85	509	672	352	1 024
Construction mécanique	109	44	153	150	19	169
Construction électrique	28	19	47	30	47	77
Construction de matériel de transport	768	8	776	276	4	280
Art et précision, diamant	153	39	192	399	71	470
Autres industries manufacturières	14	28	42	7	14	21
Construction	21 433	—	21 433	16 379	3	16 382
Electricité, eau, gaz	19	—	19	21	—	21
Commerce, banques, assurances	21	20	41	29	18	47
Transport et communication	2 097	15	2 112	1 905	12	1 917
Hôtels, restaurants	34	62	96	32	58	90
Services	45	345	390	51	350	401
Activités non connues	—	—	—	—	—	—
Total:	28 640	6 610	35 250	23 362	8 145	31 507

(1) Depuis mai 1964, la classification des branches d'activité utilisée en matière de chômage partiel correspond aux normes internationales recommandées par la Commission de Statistique des Nations-Unies.

27. — Moyenne journalière des chômeurs partiels contrôlés par bureau régional.

BUREAUX RÉGIONAUX ET PROVINCES	1969			1970		
	Hommes	Femmes	Total	Hommes	Femmes	Total
Anvers	2 895	248	3 143	2 223	276	2 499
Boom	237	242	479	136	309	445
Malines	981	221	1 202	836	289	1 125
Turnhout	2 132	276	2 408	1 750	408	2 158
<i>Anvers :</i>	6 245	987	7 232	4 945	1 282	6 227
Bruxelles	1 653	481	2 134	1 274	519	1 793
Louvain	1 421	198	1 619	1 078	263	1 341
Nivelles	509	67	576	354	90	444
<i>Brabant :</i>	3 583	746	4 329	2 706	872	3 578
Charleroi	877	153	1 030	614	170	784
La Louvière	608	222	830	469	259	728
Mons	528	142	670	443	116	559
Mouscron	217	103	320	205	181	386
Tournai	751	318	1 069	635	438	1 073
<i>Hainaut :</i>	2 981	938	3 919	2 366	1 164	3 530
Huy	429	34	463	358	34	392
Liège	1 070	270	1 340	1 143	441	1 584
Verviers	1 004	279	1 283	935	304	1 239
<i>Liège :</i>	2 503	583	3 086	2 436	779	3 215
Hasselt	1 820	93	1 913	1 431	110	1 541
Tongres	1 070	80	1 150	983	71	1 054
<i>Limbourg :</i>	2 890	173	3 063	2 414	181	2 595
Arlon (Luxembourg) :	1 048	43	1 091	940	35	975
Namur (Namur) :	900	77	977	750	76	826
Alost	1 329	749	2 078	1 023	823	1 846
Termonde	612	226	838	484	303	787
Gand	1 571	635	2 062	1 266	779	2 045
Audenarde	418	244	662	367	309	676
St-Nicolas	827	495	1 322	635	464	1 099
<i>Flandre orientale :</i>	4 757	2 349	7 106	3 775	2 678	6 453
Bruges	888	105	993	762	135	897
Ypres	402	80	482	335	155	490
Courtrai	516	123	639	422	218	640
Ostende	1 165	147	1 312	928	174	1 102
Roulers	762	259	1 021	583	396	979
<i>Flandre occidentale :</i>	3 733	714	4 447	3 030	1 078	4 108
<i>Total :</i>	28 640	6 610	35 250	23 362	8 145	31 507

28. — Chômeurs complets indemnisés par âge.

CLASSES D'AGES	Au 30-6-1967		Au 30-6-1968		Au 30-6-1969		Au 30-6-1970 (1)	
	Chiffres absolus	%	Chiffres absolus	%	Chiffres absolus	%	Chiffres absolus	%
Hommes								
Moins de 20 ans	2 646	4,4	2 343	3,3	681	1,3	445	1,2
De 20 à — 25 ans	4 120	6,9	5 362	7,6	2 330	4,3	1 487	3,8
De 25 à — 30 ans	2 931	4,9	3 654	5,2	1 450	2,7	944	2,4
De 30 à — 35 ans	3 172	5,3	3 978	5,6	1 746	3,2	1 048	2,7
De 35 à — 40 ans	4 029	6,9	4 878	6,9	2 614	4,8	1 627	4,2
De 40 à — 45 ans	4 856	8,1	5 765	8,1	3 840	7,1	2 504	6,5
De 45 à — 50 ans	4 717	7,9	6 423	9,1	5 186	9,6	3 531	9,1
De 50 à — 55 ans	5 628	9,4	5 948	8,4	4 587	8,5	3 340	8,6
De 55 à — 60 ans	9 409	15,8	11 332	16,0	10 118	18,8	6 611	17,1
De 60 à 65 ans	18 268	30,6	21 046	29,8	21 404	39,7	17 171	44,4
Total :	59 776	100,0	70 729	100,0	53 956	100,0	38 708	100,0
Femmes								
Moins de 20 ans	1 794	7,0	1 562	4,8	1 060	3,6	1 041	4,0
De 20 à — 25 ans	4 153	16,2	5 495	17,0	5 054	17,0	4 725	18,0
De 25 à — 30 ans	2 664	10,4	3 475	10,8	2 919	9,8	2 427	9,2
De 30 à — 35 ans	2 286	8,9	2 967	9,2	2 536	8,6	1 908	7,3
De 35 à — 40 ans	2 563	10,0	3 287	10,2	2 677	9,0	2 090	8,0
De 40 à — 45 ans	2 664	10,4	3 541	11,0	3 254	11,0	2 725	10,4
De 45 à — 50 ans	2 551	9,9	3 820	11,8	3 638	12,3	3 077	11,7
De 50 à — 55 ans	2 812	10,9	3 223	10,0	3 047	10,2	2 820	10,8
De 55 à — 60 ans	4 184	16,3	4 924	15,2	5 474	18,5	5 414	20,6
De 60 à 65 ans	—	—	—	—	—	—	—	—
Total :	25 671	100,0	32 294	100,0	29 659	100,0	26 227	100,0

1) A partir de 1970 : non compris les chômeurs occupés par les Pouvoirs publics.

29. — Chômeurs complets indemnisés par durée de chômage.

Durée de chômage	Au 30-6-1967		Au 30-6-1968		Au 30-6-1969		Au 30-6-1970 (1)	
	Chiffres absolus	%	Chiffres absolus	%	Chiffres absolus	%	Chiffres absolus	%
Hommes								
Moins de 3 mois	15 208	25,4	15 607	22,1	6 972	13,0	5 483	14,2
De 3 à — 6 mois	7 632	12,8	8 901	12,6	3 733	6,9	2 760	7,1
De 6 à — 12 mois	8 054	13,5	11 570	16,3	7 122	13,2	3 770	9,7
De 12 à — 24 mois	7 340	12,3	11 252	15,9	10 494	19,4	6 092	15,8
De 24 mois et plus	21 542	36,0	23 399	33,1	25 635	47,5	20 603	53,2
Total :	59 776	100,0	70 729	100,0	53 956	100,0	38 708	100,0
Femmes								
Moins de 3 mois	7 366	28,7	7 057	21,9	5 344	18,0	6 053	23,1
De 3 à — 6 mois	4 759	18,5	4 684	14,5	3 262	11,0	2 973	11,3
De 6 à — 12 mois	4 376	17,0	6 399	19,8	5 115	17,3	3 562	13,6
De 12 à — 24 mois	3 433	13,4	6 764	20,9	6 124	20,6	4 010	15,3
De 24 mois et plus	5 737	22,4	7 390	22,9	9 814	33,1	9 629	36,7
Total :	25 671	100,0	32 294	100,0	29 659	100,0	26 227	100,0

(1) A partir de 1970 : non compris les chômeurs occupés par les Pouvoirs publics.

30. — Nombre d'assujettis à l'assurance-chômage au 30 juin 1970. ⁽¹⁾

BRANCHES D'ACTIVITE	Assujettis O.N.S.S. - F.N.R.O.M. (2)		Chômeurs complets O.N.E.M. (3)	
	Hommes	Femmes	Hommes	Femmes
Agriculture	8 896	767	1 265	73
Forêt, chasse et pêche	3 397	169	234	9
Mines	41 308	400	3 923	119
Pierre	9 188	406	361	20
Alimentation	82 840	24 637	2 776	2 497
Tabac	2 786	5 363	50	249
Textile	69 591	56 772	2 466	2 474
Vêtement	10 849	66 059	533	3 055
Chaussure, cuir et peaux	9 497	9 891	545	731
Bois	45 310	6 192	1 092	197
Papier	19 810	8 136	293	478
Livre	30 213	10 070	322	324
Chimie, caoutchouc	70 429	17 533	1 323	1 053
Céramique, briqueterie et ciment	36 305	4 278	1 006	677
Verre	23 945	4 674	350	465
Métal	413 171	66 921	9 271	2 589
Diamant	9 610	1 287	1 011	111
Construction	247 881	5 945	9 409	138
Electricité, eau et gaz	20 866	1 336	100	19
Commerce, banques et assurances	250 674	167 197	2 283	4 238
Transport et communications (5)	81 832	6 681	1 849	305
Hôtels et restaurants	15 433	13 614	714	822
Services	151 536	203 529	3 016	5 173
Divers (6)	14 034	5 381	1 056	805
Total:	1 669 401	687 238	45 248	26 621

BRANCHES D'ACTIVITÉ	Frontaliers (4)		Total		
	Hommes	Femmes	Hommes	Femmes	Total
Agriculture	254	31	10 415	871	11 286
Forêt, chasse et pêche	—	—	3 631	178	3 809
Mines	503	3	45 734	522	46 256
Pierre	73	4	9 622	430	10 052
Alimentation	2 255	2 257	87 871	29 391	117 262
Tabac	—	—	2 836	5 612	8 448
Textile	6 825	5 254	78 882	64 500	143 382
Vêtement	130	1 249	11 512	70 363	81 875
Chaussure, cuir et peaux	1 068	973	11 110	11 595	22 705
Bois	1 180	438	47 582	6 827	54 409
Papier	977	360	21 080	8 974	30 054
Livre	80	18	30 615	10 412	41 027
Chimie, caoutchouc	680	180	72 432	18 766	91 198
Céramique, briqueterie et ciment	1 802	696	39 113	5 651	44 764
Verre	228	14	24 523	5 153	29 676
Métal	15 007	1 581	437 449	71 091	508 540
Diamant	4	—	10 625	1 398	12 023
Construction	3 623	93	260 913	6 176	267 089
Electricité, eau et gaz	—	—	20 966	1 355	22 321
Commerce, banques et assurances	253	458	253 210	171 893	425 103
Transport et communications (5)	431	87	84 112	7 073	91 185
Hôtels et restaurants	11	332	16 158	14 768	30 926
Services	326	568	154 878	209 270	364 148
Divers (6)	478	709	15 568	6 895	22 463
Total:	36 188	15 305	1 750 837	729 164	2 480 001

(1) Les employés sont également répartis par branche d'activité.

(2) Non compris les nouvelles catégories de travailleurs assujettis à certains secteurs de la Sécurité sociale autres que l'assurance-chômage.

(3) Chômeurs complets au 30.6.1970 (y compris 6.984 chômeurs occupés par les Pouvoirs publics).

(4) Situation à fin 1970 - France : 20.894 - Pays-Bas : 24.157 - Allemagne : 8.042 - Luxembourg : 8.300.

(5) Y compris le personnel temporaire de la S.N.C.B. et de la S.N.C.V.

(6) Divers = Industries manufacturières diverses et activités mal désignées ou non connues.

31. — Offres d'emplois reçues et placements effectués, par bureau régional et par sexe. — Année 1970.

(Source : Office National de l'Emploi.)

BUREAUX RÉGIONAUX ET PROVINCES	Offres d'emplois reçues			Placements effectués		
	Hommes	Femmes	Total	Hommes	Femmes	Total
Anvers	23 032	7 104	30 136	10 304	3 147	13 451
Malines	2 343	832	3 175	1 551	883	2 434
Turnhout	3 906	1 640	5 546	3 120	1 144	4 264
Boom	1 178	801	1 979	377	859	1 236
<i>Anvers :</i>	30 459	10 377	40 836	15 352	6 033	21 385
Bruxelles	36 076	9 790	45 866	21 754	6 565	28 319
Louvain	2 795	796	3 591	2 136	971	3 107
Nivelles	5 545	715	6 260	1 362	361	1 723
<i>Brahant :</i>	44 416	11 301	55 717	25 252	7 897	33 149
Charleroi	5 613	1 349	6 962	2 215	1 273	3 488
Mons	3 118	932	4 050	2 265	788	3 053
La Louvière	9 103	950	10 053	2 274	1 183	3 457
Mouscron	726	473	1 199	885	469	1 354
Tournai	2 946	1 578	4 524	2 953	1 537	4 490
<i>Hainaut :</i>	21 506	5 282	26 788	10 592	5 250	15 842
Huy	1 373	396	1 769	1 014	377	1 391
Liège	10 023	3 786	13 809	6 056	1 835	7 891
Verviers	3 545	1 411	4 956	2 100	1 043	3 143
<i>Liège :</i>	14 941	5 593	20 534	9 170	3 255	12 425
Hasselt	6 230	3 554	9 784	3 404	2 287	5 691
Tongres	854	663	1 517	1 084	496	1 580
<i>Limbourg :</i>	7 084	4 217	11 301	4 488	2 783	7 271
Arlon (<i>Luxembourg</i>) :	1 997	660	2 657	746	391	1 137
Namur (<i>Namur</i>) :	3 253	1 482	4 735	1 619	1 044	2 663
Alost	1 253	783	2 036	921	749	1 670
Termonde	1 562	600	2 162	839	361	1 200
Gand	10 483	2 582	13 065	5 688	2 073	7 761
Audenarde	1 126	544	1 670	780	314	1 094
St-Nicolas	2 255	1 389	3 644	995	601	1 596
<i>Flandre orientale :</i>	16 679	5 898	22 577	9 223	4 098	13 321
Bruges	10 811	4 017	14 828	9 935	2 881	12 816
Ypres	765	307	1 072	590	267	857
Courtrai	3 290	620	3 910	1 163	439	1 502
Ostende	2 468	2 105	5 573	3 860	2 020	5 880
Roulers	2 002	709	2 711	874	468	1 342
<i>Flandre occidentale :</i>	20 336	7 758	28 094	16 422	6 075	22 497
<i>Total :</i>	160 671	52 568	213 239	92 864	36 826	129 690

32. — Placements effectués par groupe de profession et par sexe. ⁽¹⁾

(Source : Office National de l'Emploi).

GROUPES DE PROFESSIONS	1969			1970		
	Hommes	Femmes	Total	Hommes	Femmes	Total
Employés	3 766	4 739	8 505	4 463	5 096	10 559
Artistes	38	35	73	49	42	91
Agriculteurs	1 494	225	1 719	1 126	177	1 305
Chasseurs - forestiers	105	—	105	65	—	65
Pêcheurs	612	—	612	1 099	—	1 099
Mineurs	1 601	4	1 605	790	4	794
Carriers	152	1	153	133	1	134
Travailleurs des transports et des communi- cations	3 027	82	3 109	2 743	70	2 813
Fileurs, tisseurs, tricoteurs	2 002	1 664	3 666	1 523	1 376	2 899
Taillieurs, coupeurs, fourreurs	372	5 573	5 945	333	5 080	5 413
Coupeurs de cuir, monteurs en chaussures, maroquiniers	301	486	787	225	370	595
Conducteurs de fours, lamineurs, tréfileurs, mouleurs	1 765	77	1 842	1 548	33	1 581
Mécaniciens, outilleurs, plombiers, soudeurs ...	12 543	837	13 380	10 344	479	10 823
Electriciens	3 123	2 046	5 169	2 715	1 566	4 281
Travailleurs du diamant	137	26	163	204	19	223
Charpentiers, menuisiers, ébénistes	4 583	114	4 697	3 841	94	3 935
Peintres et colleurs de papiers peints	2 389	8	2 397	2 255	3	2 258
Maçons, carreleurs, plafonneurs	12 058	1	12 059	8 495	2	8 497
Compositeurs, typographes	398	324	722	398	291	689
Potiers, conducteurs de fours, formeurs de verre.	1 849	694	2 543	996	767	1 763
Meuniers, boulangers, brasseurs	5 828	2 436	8 264	5 139	1 888	7 027
Travailleurs de la chimie	596	180	776	919	121	1 040
Ouvriers en tabac	14	89	103	14	99	113
Ouvriers à la production non classés ailleurs ...	714	606	1 320	393	432	825
Emballeurs et travailleurs assimilés	232	2 612	2 844	135	2 045	2 180
Conducteurs de machines fixes et d'appareils d'excavation et de levage	784	1	785	614	—	614
Dockers et manutentionnaires	1 919	642	2 561	1 829	836	2 665
Mancœuvres ordinaires	18 773	3 012	21 785	15 915	2 178	18 093
Gouvernantes, cuisiniers, femmes de chambre, garçons de salle, serveurs	21 718	7 486	29 204	23 961	7 988	31 949
Autres travailleurs spécialisés dans les services.	688	4 921	5 609	600	4 769	5 369
Total:	103 581	38 921	142 502	92 864	36 826	129 690

(1) A partir du mois de mai 1964, la répartition selon la profession des demandeurs d'emploi inscrits dans les services de placement de l'Office National de l'Emploi se fait sur la base de la « Classification internationale type des professions » (C.I.T.P.), publié par le Bureau International du Travail qui a été légèrement adaptée aux besoins des services de placement belges. Il n'est pas possible d'établir une comparabilité entre les données établies à partir du mois de mai 1964 et celles antérieures à celui-ci étant donné que la classification C.I.T.P. groupe les professions selon la nature du travail exécuté par le demandeur d'emploi, tandis que la répartition précédente était basée sur l'activité de l'établissement où ces personnes étaient occupées en dernier lieu.

33. — Grèves ⁽¹⁾.

I. Durée.

DURÉE	1962	1963	1964	1965	1966	1967	1968 (2)	1969	1970
Grèves :									
moins de 2 jours	8	11	6	19	26	12	4	16	28
de 2 à 5 jours	14	15	14	19	30	22	24	48	54
de 6 à 10 »	7	7	4	4	6	6	16	14	21
de 11 à 20 »	4	5	6	—	3	12	8	4	30
de 21 à 30 »	6	3	5	1	2	2	9	6	11
de 31 à 40 »	—	3	4	—	3	—	6	—	—
de 41 à 50 »	1	2	—	—	2	1	2	—	1
de 51 à 60 »	—	1	1	—	—	2	—	—	3
de 61 à 70 »	—	—	—	—	1	—	—	—	—
de 71 à 80 »	—	1	—	—	1	—	1	—	1
de 81 jours et plus	—	—	1	—	—	1	1	—	2
Total :	40	48	41	43	74	58	71	88	151

Grévistes :									
moins de 2 jours	4 723	7 907	15 589	7 639	16 041	25 457	7 019	4 856	12 058
de 2 à 5 jours	9 131	2 425	11 222	6 565	14 629	4 653	3 575	14 028	44 932
de 6 à 10 »	772	371	711	4 564	3 338	1 073	5 411	2 840	9 251
de 11 à 20 »	1 951	1 998	369	—	4 174	5 128	4 443	1 685	17 310
de 21 à 30 »	4 118	2 355	7 102	6	469	95	6 508	1 282	20 865
de 31 à 40 »	—	810	5 480	—	49	—	862	—	—
de 41 à 50 »	1 300	1 072	—	—	62	70	1 380	—	315
de 51 à 60 »	—	50	178	—	—	1 085	—	—	225
de 61 à 70 »	—	—	—	—	2 862	—	—	—	—
de 71 à 80 »	—	734	—	—	5	—	130	—	16
de 81 jours et plus	—	—	31	—	—	60	10	—	2 698
Total :	21 995	17 722	40 682	18 774	41 629	37 621	29 338	24 691	107 670

II. Nombre de grévistes par province.

PROVINCES	1962	1963	1964	1965	1966	1967	1968 (2)	1969	1970
Anvers	2 303	2 840	2 511	1 672	1 943	1 522	1 395	704	8 690
Brabant	3 382	33	586	1 291	1 173	2 112	515	621	7 766
Hainaut	9 453	2 863	9 356	4 255	5 625	27 593	4 466	5 185	19 077
Liège	2 016	4 608	1 658	4 561	19 417	2 388	13 887	5 522	21 489
Limbourg	1 916	—	14 488	5 170	12 350	50	5 476	2 780	37 694
Luxembourg	—	14	—	—	—	—	—	—	18
Namur	—	—	—	785	372	112	1 307	1 093	611
Flandre orientale	2 643	6 126	8 435	1 033	347	3 063	457	6 803	7 898
Flandre occidentale	282	1 238	3 648	7	402	781	1 835	1 983	4 427
Royaume :	21 995	17 722	40 682	18 774	41 629	37 621	29 338	24 691	107 670

(1) Ces résultats reprennent le nombre total de journées perdues des grèves débutées au cours de l'année, même celles dont la cessation a lieu l'année suivante. Ceci explique la différence dans les chiffres publiés présentement et ceux des séries chronologiques habituelles au « Bulletin de Statistique ».

(2) Il n'a pas été tenu compte du conflit collectif dans le secteur de la construction du 28 avril au 8 mai 1968. Ce conflit a été suivi dans tout le pays par un nombre de grévistes estimé à 80 000 unités.

III. Causes des grèves en 1969.

CAUSES	Nombre de conflits	Nombre d'établissements intéressés	Ouvriers normalement occupés avant les conflits	Grévistes (A)	Chômeurs forcés (B)	Totaux (A) + (B)	Nombre de journées de travail perdues
A. Grèves de longue durée (2 jours et plus).							
1. Salaires	40	40	76 339	6 804	2 957	9 761	70 582
Pour obtenir :							
— une augmentation	36	36	70 379	6 492	2 693	9 185	66 646
— une modification du calcul	3	3	5 925	294	259	553	3 798
Pour protester contre les conditions de paiement	1	1	35	18	5	23	138
2. Primes — Allocations sociales — Compensations	11	11	17 603	2 758	—	2 758	27 456
Pour obtenir :							
— l'instauration d'un système	3	3	5 326	295	—	295	2 210
— une augmentation	4	4	3 078	743	—	743	2 649
— une modification du calcul	3	3	8 067	1 154	—	1 154	19 202
Pour protester contre les conditions de paiement	1	1	1 132	566	—	566	3 395
3. Durée du travail	1	28	8 836	4 573	—	4 573	23 734
Pour protester contre une modification de la durée	1	28	8 836	4 573	—	4 573	23 734
4. Travail	6	6	6 372	1 627	2 527	4 154	13 526
Pour obtenir une meilleure organisation	4	4	5 574	1 071	2 527	3 598	11 255
Pour protester contre les conditions de travail imposées	2	2	798	556	—	556	2 271
5. Question syndicale	3	3	13 089	966	192	1 158	4 489
6. Emploi	6	7	13 992	1 307	116	1 423	7 702
Pour obtenir un reclassement	4	4	13 532	1 154	116	1 270	5 131
Pour protester contre le licenciement ..	2	3	460	153	—	153	2 571
7. Sanctions	2	2	6 235	880	12	892	2 674
8. Solidarité	3	3	2 324	920	—	920	1 840
B. Grèves de courte durée (moins de 2 jours).	16	16	31 784	4 856	6 052	10 908	10 895
Causes de mécontentement :							
1. Question de salaires	7	7	11 459	1 236	6 052	7 288	7 388
2. Question de primes, allocations sociales et compensations	1	1	403	379	—	379	379
3. Question de travail	1	1	1 045	453	—	453	453
4. Question syndicale	1	1	644	572	—	572	572
5. Question d'emploi	5	5	17 246	1 521	—	1 521	1 408
6. Sanction	1	1	987	695	—	695	695
Total:	88	116	176 574	24 691	11 856	36 547	162 898

III. Causes des grèves en 1970.

CAUSES	Nombre de conflits	Nombre d'établissements intéressés	Ouvriers normalement occupés avant les conflits	Grévistes (A)	Chômeurs forcés (B)	Totaux (A) + (B)	Nombre de journées de travail perdues
A. Grèves de longue durée (2 jours et plus)							
1. Salaires	74	109	168 655	63 518	952	64 470	1 162 148
Pour obtenir :							
— une augmentation	68	103	159 872	62 344	952	63 296	1 155 590
— une modification du calcul	2	2	1 803	320	—	320	2 950
Pour protester contre les conditions de paiement	4	4	6 980	854	—	854	3 608
2. Primes, allocations sociales, compensations	13	13	27 057	22 467	18	22 485	171 113
Pour obtenir :							
— l'instauration d'un syst. de primes	7	7	13 105	9 694	—	9 694	34 119
— une augmentation	4	4	13 200	12 143	18	12 161	134 051
— une modification du calcul	1	1	529	434	—	434	2 169
Pour protester contre la suppression de primes	1	1	223	196	—	196	774
3. Durée du travail	1	1	1 256	113	—	113	225
Pour obtenir une réduction de la durée du travail	1	1	1 256	113	—	113	225
4. Travail	9	9	8 083	1 721	1 029	2 750	32 865
Pour obtenir une meilleure organisation du travail	2	2	4 910	104	939	1 043	20 430
Pour protester contre les conditions de travail imposées	7	7	3 173	1 617	90	1 707	12 435
5. Question syndicale	5	5	9 485	1 726	1 196	2 922	16 473
6. Emploi	12	12	28 559	1 965	39	2 004	13 710
Pour obtenir un reclassement	1	1	605	457	—	457	3 654
Pour protester contre le licenciement	5	5	1 964	459	—	459	3 264
Pour protester contre la compression	1	1	18 944	669	—	669	2 008
Pour protester contre la fermeture ...	4	4	599	300	39	339	4 624
Pour protester contre le recrutement de personnel	1	1	6 447	80	—	80	160
7. Sanctions et amendes	4	4	3 115	1 403	—	1 403	7 662
8. Solidarité	5	9	5 343	2 699	37	2 736	15 547
B. Grèves de courte durée (moins de 2 jours)	28	29	91 933	12 058	61	12 119	12 531
Causes de mécontentement :							
1. Question de salaires	10	11	29 179	2 529	59	2 588	2 945
2. Question de primes, allocations sociales et compensations	3	3	7 288	6 986	1	6 987	6 987
3. Question de travail	2	2	1 456	190	—	190	190
4. Question syndicale	3	3	7 162	609	1	610	610
5. Question d'emploi	3	3	18 218	554	—	554	554
6. Autres : contrôle, etc.	2	2	19 142	207	—	207	78
7. Solidarité	5	5	9 488	983	—	983	1 167
Total :	151	191	343 486	107 670	3 332	111 002	1 432 274

IV. Grèves par groupes d'activité.

GROUPES D'ACTIVITÉ	Nombre de conflits	Nombre d'établissements intéressés	Ouvriers normalement occupés avant les conflits	Grévistes (A)	Chômeurs forcés (B)	Totaux (A) + (B)	Nombre de journées de travail perdues
1969							
Extraction et préparation des combustibles solides	21	21	40 871	8 293	11 206	19 499	47 623
Extraction de matériaux de construction et terres à feu	4	5	1 436	202	—	202	4 202
Fabrication des boissons	1	1	320	212	12	224	670
Industrie textile	5	32	10 638	5 936	107	6 043	48 512
Imprimerie, édition et industries annexes ..	1	1	505	119	5	124	857
Industrie chimique	1	1	30	28	—	28	84
Industrie du pétrole	1	1	156	74	—	74	74
Industrie des produits minéraux non métalliques (ciment, verre, etc.)	5	5	4 347	264	—	264	682
Production et première transformation des métaux ferreux et nonferreux	15	15	49 563	2 010	446	2 456	8 980
Fabrication d'ouvrages en métaux (à l'exclusion des machines et de matériel de transport)	15	15	36 718	3 017	43	3 060	16 534
Construction de machines non électriques ..	3	3	3 562	646	—	646	1 613
Construction électrique	5	5	24 737	1 816	—	1 816	21 448
Construction de matériel de transport	6	6	3 551	1 970	25	1 995	11 230
Industries manufacturières diverses (diamant)	3	3	56	32	12	44	249
Commerce de gros et de détail	1	1	17	17	—	17	85
Entrepôts et magasins	1	1	67	55	—	55	55
<i>Total:</i>	88	116	176 574	24 691	11 856	36 547	162 898
1970							
Extraction et préparation des combustibles solides	21	34	65 282	37 712	279	37 991	528 857
Extraction de matériaux de construction et terres à feu	3	3	594	195	—	195	2 378
Industries alimentaires (à l'exclusion des boissons)	1	1	172	144	—	144	144
Industrie textile	13	32	8 208	5 728	83	5 811	36 336
Fabrication de chaussures, d'articles d'habillement et de literie	6	7	1 366	1 070	1	1 071	10 233
Industrie du bois et du liège (à l'exclusion du meuble en bois)	1	1	382	175	—	175	1 401
Imprimerie, édition et industries annexes ..	3	7	550	488	3	491	906
Industrie du caoutchouc, des matières plastiques, des fibres artificielles et des produits amylacés	2	2	2 567	875	1 078	1 953	14 845
Industrie chimique	1	1	491	393	—	393	393
Industrie du pétrole	2	2	931	338	—	338	2 810
Industrie des produits minéraux non métalliques (ciment, verre, etc.)	5	5	2 500	1 192	184	1 376	18 518
Production et première transformation des métaux ferreux et nonferreux	24	25	105 026	13 798	1 091	14 889	169 882
Fabrication d'ouvrages en métaux (à l'exclusion des machines et de matériel de transport)	22	23	56 753	13 319	572	13 891	110 327
Construction de machines non électriques ..	8	9	3 967	905	—	905	10 353
Construction électrique	17	17	68 668	15 788	28	15 816	46 504
Construction de matériel de transport	11	11	24 036	14 737	—	14 737	473 663
Industries manufacturières diverses	4	4	1 301	430	12	442	3 030
Bâtiment et génie civil	1	1	85	80	—	80	630
Commerce de gros et de détail	2	2	16	16	—	16	48
Transports	4	4	591	287	1	288	1 016
<i>Total:</i>	151	191	343 486	107 670	3 332	111 002	1 432 274

33. — Grèves. (suite).

V. Résultats des grèves.

RÉSULTATS	Nombre de conflits	Nombre d'établissements intéressés	Ouvriers normalement occupés avant les conflits	Grévistes (A)	Chômeurs forcés (B)	Totaux (A) + (B)	Nombre de journées de travail perdues
1969							
Echec pour les ouvriers	23	23	46 391	6 578	1 328	7 906	47 702
Succès pour les ouvriers	36	37	48 128	6 493	5 776	12 269	52 758
Transaction	26	53	79 731	10 700	4 752	15 452	60 598
Grèves reprises au tableau III sous la rubrique « Solidarité »	3	3	2 324	920	—	920	1 840
<i>Total :</i>	88	116	176 574	24 691	11 856	36 547	162 898
1970							
Echec pour les ouvriers	31	32	64 763	11 459	1 344	12 803	72 306
Succès pour les ouvriers	70	100	177 232	64 928	962	65 890	564 203
Transaction	40	45	86 660	27 601	989	28 590	779 051
Grèves reprises au tableau III sous la rubrique « Solidarité »	10	14	14 831	3 682	37	3 719	16 714
<i>Total :</i>	151	191	343 486	107 670	3 332	111 002	1 432 274

34. — Unions professionnelles reconnues existantes au 31 décembre 1969.

(Source: Ministère de l'Emploi et du Travail.)

SPECIFICATIONS	Anvers	Brabant	Hainaut	Liège	Limbourg	Luxembourg	Namur	Flandre orientale	Flandre occidentale	Royaume
Unions :										
industrielles :										
patrons	53	105	40	27	32	7	14	73	67	418
ouvriers	3	4	—	2	—	—	—	2	6	17
patrons et ouvriers	—	—	—	—	—	—	—	—	—	—
employés	1	10	—	3	1	—	2	2	—	19
des professions libérales	28	123	30	20	5	4	7	15	20	252
des commerçants	80	130	60	57	28	15	23	68	65	526
agricoles :										
à but général	—	7	6	2	—	28	10	3	4	60
de laiterie	—	1	—	1	—	—	—	—	—	2
d'élevage	—	7	3	1	2	3	3	5	4	28
avicoles	—	—	—	—	—	1	—	—	—	1
apicoles	6	24	30	4	9	3	15	12	3	106
viticoles	—	2	—	—	—	—	—	—	—	2
horticoles	1	4	4	2	1	—	4	2	3	21
diverses	17	50	13	9	4	6	2	7	6	114
Total :	189	467	186	128	82	67	80	189	178	1 566
Fédérations d'unions :										
Agriculteurs	1	2	1	—	1	—	1	1	—	7
Patrons	—	7	1	—	—	—	—	2	3	13
Professions libérales	2	7	—	—	—	—	—	—	—	9
Commerçants	1	11	1	1	—	1	—	2	1	18
Ouvriers	—	—	—	—	—	—	—	—	—	—
Diverses	—	3	—	—	—	—	—	—	—	3
Total :	4	30	3	1	1	1	1	5	4	50
Total des unions et fédérations :	193	497	189	129	83	68	81	194	182	1 616
Total des unions et fédérations existantes au 31 décembre :										
1958	281	530	200	139	87	86	93	267	248	1 931
1959	280	532	201	138	83	87	92	270	246	1 929
1960	276	536	202	139	85	85	93	269	248	1 933
1961	220	506	195	137	81	87	86	240	228	1 780
1962	216	504	196	138	80	84	83	235	230	1 766
1963	221	503	194	136	81	81	82	238	229	1 765
1964	220	504	198	134	82	77	85	237	227	1 764
1965	217	505	206	132	82	72	86	231	218	1 749
1966	202	505	201	132	79	69	84	230	204	1 706
1967	200	497	199	129	81	70	82	206	199	1 663
1968	194	485	193	128	82	71	83	200	192	1 628

35. — Associations sans but lucratif et établissements d'utilité publique. ⁽¹⁾

OBJET	Créations				Dissolutions				Nombre d'institutions existantes au			
	Tot. 1921-1967	1968	1969	1970	Tot. 1921-1967	1968	1969	1970	31 déc. 1967	31 déc. 1968	31 déc. 1969	31 déc. 1970

I. Associations sans but lucratif

A. Classement d'après l'objet.

<i>Religion.</i>												
Exclusivement religieux	510	13	7	17	54	6	6	4	456	463	464	477
Religieux et pédagogique	747	18	4	12	26	—	2	1	721	739	741	752
Religieux et charitable	282	2	9	3	14	—	1	3	268	270	278	278
Religieux et social	506	17	25	20	21	1	6	3	485	501	520	537
Religieux et autres	1 166	2	7	2	47	1	1	—	1 119	1 120	1 126	1 128
Total:	3 211	52	52	54	162	8	16	11	3 049	3 093	3 129	3 172
<i>Sciences</i>												
Sciences	767	38	37	45	77	6	3	4	690	722	756	797
Arts, lettres	1 529	128	170	188	212	18	28	26	1 317	1 427	1 569	1 731
Philanthropie	1 294	39	52	43	200	14	7	4	1 094	1 119	1 164	1 203
Agrément	2 073	68	94	111	624	18	20	27	1 449	1 499	1 573	1 657
Philanthropie et agrément	706	4	4	4	130	1	1	1	576	579	582	585
Education, enseignement, vulgarisation	2 895	151	177	159	229	19	16	20	2 666	2 798	2 959	3 098
Œuvres sociales	3 738	219	153	232	528	51	76	60	3 210	3 378	3 455	3 627
Sports, éducation physique	2 545	219	245	276	272	16	28	21	2 273	2 476	2 693	2 948
Tourisme, protection des monuments et des sites	774	29	36	37	84	5	5	7	690	714	745	775
Politique	221	4	8	4	27	1	—	—	194	197	205	209
Patriotisme	456	6	2	5	68	5	6	3	388	389	385	387
Œuvres professionnelles	3 600	162	178	155	387	29	28	28	3 213	3 346	3 496	3 623
Œuvres africaines	102	3	2	1	35	2	1	1	67	68	69	69
Autres	1 617	135	110	137	280	13	14	15	1 337	1 459	1 555	1 677
Exposition de Bruxelles 1958	73	—	—	—	70	1	—	—	3	2	2	2
Total général:	25 601	1 257	1 320	1 451	3 385	207	249	228	22 216	23 266	24 337	25 560

B. Classement par province.

Anvers	3 514	187	211	198	413	27	40	24	3 101	3 261	3 432	3 606
Brabant	9 985	394	439	508	1 599	85	83	83	8 386	8 695	9 051	9 476
Hainaut	2 120	131	116	121	231	17	17	8	1 889	2 003	2 102	2 215
Liège	2 871	122	144	171	322	28	23	22	2 549	2 643	2 764	2 913
Limbourg	977	84	87	88	55	8	10	31	922	998	1 075	1 132
Luxembourg	741	32	29	33	55	5	9	4	686	713	733	762
Namur	1 046	52	49	53	182	13	17	17	864	903	935	971
Flandre orientale	2 287	135	121	146	243	12	38	24	2 044	2 167	2 250	2 372
Flandre occidentale	2 060	120	124	133	285	12	12	15	1 775	1 883	1 995	2 113
Royaume:	25 601	1 257	1 320	1 451	3 385	207	249	228	22 216	23 266	24 337	25 560

II. Etablissements d'utilité publique

Philanthropique	31	2	2	1	2	—	—	—	29	31	33	34
Religieux	5	—	—	—	1	—	—	—	4	4	4	4
Scientifique	47	1	1	2	2	—	1	—	45	46	46	48
Artistique	8	1	1	—	1	—	—	—	7	8	9	9
Pédagogique	15	1	—	1	—	—	—	—	15	16	16	17
Autres	19	1	—	—	3	—	—	1	16	17	17	16
Total:	125	6	4	4	9	—	1	1	116	122	125	128

(1) Fondés conformément à la loi du 27 juin 1921.

Nota. — La loi du 27 juin 1921 accorde dans des conditions qu'elle détermine, la personnification civile d'une part aux associations sans but lucratif, c'est-à-dire celles qui ne se livrent pas à des opérations industrielles ou commerciales ou qui ne cherchent pas à procurer à leurs membres un gain matériel, et, d'autre part, aux établissements d'utilité publique qui, à l'exclusion de la poursuite d'un gain matériel, tendent à la réalisation d'une œuvre de caractère philanthropique, religieux, scientifique, artistique ou pédagogique.

36. — Libéralités faites aux établissements de bienfaisance et des cultes, aux associations culturelles et scientifiques, etc.

BÉNÉFICIAIRES	Nombre de libéralités		Nature et valeur (F) des biens				Total
	Donations	Legs	Propriétés immobilières		Valeurs mobilières		
			Donations	Legs	Donations	Legs	
1969							
Commissions d'Assistance publique	9	39	1 653 000	9 997 600	610 000	12 521 631	24 782 231
Hôpitaux et congrégations hospitalières	1	11	2 200 000	20 676 200	—	1 834 200	24 710 400
Instituts et asiles	6	20	14 276 600	3 631 500	1 800 000	3 908 600	23 616 700
Autres établissements de bienfaisance	—	19	—	2 175 800	—	3 005 100	5 180 900
Total :	16	89	18 129 600	36 481 100	2 410 000	21 269 531	78 290 231
Fabriques d'églises	280	233	9 051 371	43 748 667	8 611 210	48 385 008	109 796 256
Séminaires	2	33	4 500 000	38 947 000	20 000 000	4 241 100	67 688 100
Eglises évangél. protest. ...	2	1	6 381 000	—	214 200	125 000	6 720 200
Synagogues israélites	—	1	—	—	—	61 300	61 300
Communautés et œuvres religieuses	10	118	20 966 950	45 947 638	5 202 522	31 980 115	104 097 225
Total :	294	386	40 899 321	128 643 305	34 027 932	84 792 523	288 363 081
Associations culturelles et scientifiques	2	16	843 710	12 830 200	2 812 000	4 132 200	20 618 110
Etablissements d'enseignement et fondations de bourses d'études	7	31	21 201 800	13 296 000	11 200 000	24 937 700	70 635 500
Œuvres sociales	17	206	27 504 095	125 352 500	3 117 600	100 953 054	256 927 249
Associations sportives	—	2	—	193 700	—	654 800	848 500
Etat, provinces, communes	12	20	43 760	5 932 700	4 625 833	5 069 695	15 671 988
Divers	8	19	1 730 400	1 693 400	19 602 764	3 982 200	27 008 764
Total :	46	294	51 323 765	159 298 500	41 358 197	139 729 649	391 710 111
Total général :	356	769	110 352 686	324 422 905	77 796 129	245 791 703	758 363 423
1970							
Commissions d'Assistance publique	9	50	1 375 000	12 544 888	279 801	16 450 817	30 650 506
Hôpitaux et congrégations hospitalières	2	8	10 525 000	5 927 862	—	1 517 900	17 970 762
Instituts et asiles	2	55	325 000	9 699 700	—	14 384 200	24 408 900
Autres établissements de bienfaisance	—	18	—	2 693 750	—	10 247 157	12 940 907
Total :	13	131	12 225 000	30 866 200	279 801	42 600 074	85 971 075
Fabriques d'églises	269	177	10 070 350	22 008 913	4 467 600	16 459 266	53 006 129
Séminaires	—	9	—	6 164 800	—	10 822 200	16 987 000
Eglises évangél. protest. ...	2	8	2 628 000	2 000 000	—	1 605 450	6 233 450
Synagogues israélites	—	1	—	—	—	420 500	420 500
Communautés et œuvres religieuses	11	147	27 675 500	46 496 788	4 322 985	64 888 120	143 383 393
Total :	282	342	40 373 850	76 670 501	8 790 585	94 195 536	220 030 472
Associations culturelles et scientifiques	2	5	—	—	701 620	1 280 000	1 981 620
Etablissements d'enseignement et fondations de bourses d'études	9	35	22 309 000	23 855 950	10 835 700	25 455 400	82 456 050
Œuvres sociales	20	140	8 037 490	44 099 000	5 087 056	65 490 074	122 713 620
Associations sportives	—	—	—	—	—	—	—
Etat, provinces, communes	14	16	8 067 500	373 390	910 000	7 029 749	16 380 639
Divers	8	40	3 988 000	7 132 400	26 617 327	10 483 091	48 220 818
Total :	53	236	42 401 990	75 460 740	44 151 703	109 738 314	271 752 747
Total général :	348	709	95 000 840	182 997 441	53 222 089	246 533 924	577 754 294

Comptes nationaux

1. — Valeur ajoutée brute, par branche d'activité et produit national brut global.

Estimations à prix courants.

× 1 000 000 F

	Au coût des facteurs					Aux prix du marché				
	1966	1967	1968	1969	1970	1966	1967	1968	1969	1970
1. Agriculture, sylviculture et pêche										
a) Agriculture, horticulture, élevage	41 408	42 563	45 831	50 965	47 782	41 111	42 419	45 634	50 714	46 847
b) Sylviculture	1 582	1 494	1 477	1 803	1 841	1 764	1 622	1 605	1 985	2 015
c) Pêche	542	618	632	650	731	543	615	631	650	738
Total:	43 532	44 675	47 940	53 418	50 354	43 418	44 656	47 870	53 349	49 600
2. Industries extractives										
a) Charbonnages, y compris leurs centrales électriques ..	11 929	11 623	11 319	10 612	9 611	9 195	7 793	6 587	5 784	5 590
b) Autres industries extractives	3 710	4 077	4 311	4 864	5 123	3 987	4 376	4 593	5 183	5 459
Total:	15 639	15 700	15 630	15 476	14 734	13 182	12 169	11 180	10 967	11 049
3. Industries manufacturières										
a) Denrées alimentaires, boissons et tabac :										
Industrie des denrées alimentaires et des boissons ..	40 148	44 439	48 787	53 410	59 834	45 759	50 857	55 443	60 828	67 552
Industrie du tabac	1 672	1 831	2 051	1 956	1 976	7 721	7 957	8 934	9 009	9 114
Total:	41 820	46 270	50 838	55 366	61 810	53 480	58 814	64 377	69 837	76 666
b) Textiles :										
Filatures de coton et de laine et fileteries	4 864	4 458	4 852	5 692	5 428	4 997	4 481	4 836	5 638	5 382
Industrie du tissage	7 942	7 207	8 038	9 260	9 723	8 845	7 981	8 596	9 903	10 398
Achèvement de produits textiles	1 804	1 578	1 860	2 211	2 340	1 894	1 665	1 967	2 338	2 474
Bonneterie	3 281	3 249	3 350	3 465	3 337	3 876	3 853	3 949	4 084	3 933
Autres secteurs de l'industrie textile	4 166	4 066	4 332	4 597	4 439	4 370	4 211	4 430	4 636	4 491
Total:	22 057	20 558	22 432	25 225	25 267	23 982	22 191	23 778	26 599	26 678
c) Vêtements et chaussures :										
Industrie du vêtement et de la confection, y compris fourrures	8 765	8 926	8 739	9 997	10 830	9 956	10 029	9 894	11 307	12 243
Industrie de la chaussure, de la ganterie et de la maroquinerie	2 278	2 260	2 322	2 322	2 068	2 585	2 572	2 647	2 647	2 344
Total:	11 043	11 186	11 061	12 319	12 898	12 541	12 601	12 541	13 954	14 587
d) Bois et meubles :										
Sciage du bois et activités connexes	986	1 023	1 008	1 178	1 228	1 039	1 077	1 063	1 245	1 309
Industries transformatrices du bois et ind. connexes.	11 464	12 491	13 413	14 654	15 739	12 537	13 535	14 430	15 758	16 924
Total:	12 450	13 514	14 421	15 832	16 967	13 576	14 612	15 493	17 003	18 233
e) Papier, impression, édition :										
Production de papier et de carton	2 251	2 858	3 100	3 845	4 299	2 486	2 961	3 106	3 779	4 225
Transformation du papier et du carton	3 232	3 325	3 643	4 356	4 918	3 718	3 825	4 163	4 909	5 542
Impression, brochage et reliure	8 129	8 536	9 248	10 150	11 004	8 648	9 078	9 793	10 737	11 634
Total:	13 612	14 719	15 991	18 351	20 221	14 852	15 864	17 062	19 425	21 401

1. — Valeur ajoutée brute, par branche d'activité et produit national brut global (suite)

Estimations à prix courants.

× 1 000 000 F

	Au coût des facteurs					Aux prix du marché				
	1966	1967	1968	1969	1970	1966	1967	1968	1969	1970
f) Industrie chimique et activités connexes :										
Industrie du caoutchouc et industrie chimique	17 380	18 336	21 209	23 164	24 217	18 886	19 850	22 617	24 586	25 671
Raffineries de pétrole et fabriques d'agglomérés de houille	1 976	1 927	2 664	3 208	3 527	2 012	1 969	2 711	3 257	3 578
Cokeries et usines à gaz ..	1 516	1 581	1 874	1 626	1 408	1 565	1 630	1 883	1 631	1 408
Total:	20 872	21 844	25 747	27 998	29 152	22 463	23 449	27 211	29 474	30 657
g) Terre cuite, céramique, verre et ciment :										
Industrie de la terre cuite et industrie céramique	3 412	3 611	3 314	3 577	3 669	3 854	4 052	3 727	4 026	4 130
Industrie du verre et industrie du ciment	7 005	7 507	8 231	9 497	11 012	7 675	8 143	8 688	9 972	11 582
Industrie des agglomérés de ciment et de l'asbestociment	3 359	3 696	3 661	4 084	4 374	3 934	4 304	4 232	4 736	5 069
Total:	13 776	14 814	15 206	17 158	19 055	15 463	16 499	16 647	18 734	20 781
h) Fer et acier	16 775	18 474	20 019	30 546	36 600	17 441	19 158	20 669	31 323	37 600
i) Métaux non ferreux	5 998	5 761	6 048	6 610	7 585	6 305	5 949	6 188	6 800	7 800
j) Fabrications métalliques et constructions navales	67 851	68 439	70 218	83 370	99 581	72 897	73 971	75 894	90 109	107 477
k) Garages	11 054	12 298	13 453	15 218	16 686	16 987	18 382	20 022	22 714	24 322
l) Autres industries manufacturières (tanneries, pelletteries, industrie du diamant et industries non dénommées ailleurs)	8 039	8 671	10 147	11 874	12 539	8 776	9 393	10 838	12 696	13 456
Total des industries manufacturières :	245 347	256 548	275 581	319 867	358 361	278 763	290 883	310 720	358 668	399 658
4. Construction	55 973	61 360	59 135	63 752	76 715	62 473	68 960	66 935	71 852	86 315
5. Electricité, gaz et eau										
a) Production, transport et distribution d'électricité ...	14 940	16 005	17 486	19 067	19 216	15 859	16 988	18 557	20 211	20 426
b) Distribution d'eau, transport et distribution de gaz de ville	4 739	5 405	6 669	8 598	10 819	4 838	5 521	6 781	8 770	11 058
Total:	19 679	21 410	24 155	27 665	30 035	20 697	22 509	25 338	28 981	31 484
6. Commerce, banque, assurances, immeubles d'habitation										
a) Commerce :										
Commerce de gros et de détail	88 702	92 492	98 220	106 897	115 573	128 189	138 717	144 717	156 830	171 216
Distribution de produits pétroliers	8 747	9 876	11 347	13 165	15 205	30 170	33 672	36 963	42 632	47 222
Total:	97 449	102 368	109 567	120 062	130 778	158 359	172 389	181 680	199 462	218 438
b) Services financiers	19 024	20 721	23 642	28 838	31 049	16 451	18 077	20 473	24 365	26 644
c) Assurances	9 567	10 713	11 553	12 665	13 944	10 623	12 031	13 398	14 769	16 126
d) Immeubles d'habitation ...	49 745	51 601	53 554	55 800	57 920	49 745	51 601	53 554	55 800	57 920
Total:	175 785	185 403	198 316	217 365	233 691	235 178	254 098	269 105	294 396	319 128

1. — Valeur ajoutée brute, par branche d'activité et produit national brut global (suite)

Estimations à prix courants.

× 1 000 000 F

	Au coût des facteurs					Aux prix du marché				
	1966	1967	1968	1969	1970	1966	1967	1968	1969	1970
7. Transports et communications										
a) Transports par voie ferrée, y compris arsenaux S.N.C.B.	14 473	15 199	15 414	16 069	17 986	12 635	12 843	13 106	13 787	15 681
b) Transports par route	14 562	15 066	16 182	17 403	19 492	17 895	18 602	20 027	21 513	23 942
c) Transports maritimes et navigation fluviale	5 844	5 718	7 019	7 879	8 543	6 108	5 992	7 313	8 187	8 868
d) Ports	12 000	13 088	17 233	18 759	21 597	12 471	13 527	17 811	19 389	22 321
e) Transports aériens	2 940	3 450	2 985	3 713	4 769	2 361	2 984	2 856	3 282	3 669
f) Poste, télégraphe, téléphone, radio et télévision	12 080	13 433	14 487	16 395	17 672	12 091	13 630	15 016	16 986	18 302
<i>Total:</i>	61 899	65 954	73 320	80 218	90 059	63 561	67 578	76 129	83 144	92 783
8. Services										
a) Administration publique...	39 977	43 786	47 551	53 285	59 565	39 977	43 786	47 551	53 285	59 565
b) Enseignement (officiel et libre)	37 644	41 539	45 487	50 701	57 941	37 644	41 539	45 487	50 701	57 941
c) Forces armées	15 567	16 747	17 081	18 161	19 879	15 567	16 747	17 081	18 161	19 879
d) Professions médicales	16 293	17 428	19 271	21 054	23 939	16 337	17 473	19 317	21 102	23 988
e) Autres services rendus aux entreprises	17 646	18 863	20 014	22 076	24 310	24 323	25 457	27 861	30 830	33 902
f) Autres services rendus aux ménages	50 394	56 067	59 672	63 519	70 340	51 218	56 914	60 552	64 429	71 322
g) Domestiques et gens de maison	13 755	14 963	16 399	17 908	18 940	13 755	14 963	16 399	17 908	18 940
<i>Total:</i>	191 276	209 393	225 475	246 704	274 914	198 821	216 879	234 248	256 416	285 537
9. Correction pour investissements par moyens propres	2 111	2 196	2 118	2 389	2 712	2 111	2 196	2 118	2 389	2 712
10. Consommation intermédiaire d'intérêts imputés correspondant aux services gratuits rendus par les intermédiaires financiers	- 7 990	- 8 783	- 9 759	-11 354	-12 612	- 7 990	- 8 783	- 9 759	-11 354	-12 612
PRODUIT INTÉRIEUR BRUT										
<i>Total des rubriques 1 à 10:</i>	803 251	853 856	911 911	1 015 500	1 118 963	910 214	971 145	1 033 884	1 148 808	1 265 654
Ajustement statistique ...	- 4 102	- 575	- 2 536	- 4 785	8 752	- 4 102	- 575	- 2 536	- 4 785	8 752
<i>Total corrigé:</i>	799 149	853 281	909 375	1 010 715	1 127 715	906 112	970 570	1 031 348	1 144 023	1 274 406
11. Paiements nets de revenus aux facteurs de production dus par le reste du monde	6 800	7 400	8 100	8 200	10 500	6 800	7 400	8 100	8 200	10 500
<i>Produit national brut au coût des facteurs (ajusté)</i>	805 949	860 681	917 475	1 018 915	1 138 215					
12. Impôts indirects	119 236	129 985	137 431	152 092	163 338					
13. Subventions	-12 273	-12 696	-15 458	-18 784	-16 647					
PRODUIT NATIONAL BRUT AUX PRIX DU MARCHÉ (ajusté)	912 912	977 970	1 039 448	1 152 223	1 284 906	912 912	977 970	1 039 448	1 152 223	1 284 906

2. — Valeur ajoutée brute, aux prix du marché, par branche d'activité.

Estimations aux prix de 1963.

	× 1 000 000 F					Taux de croissance par rapport à l'année précédente				
	1966	1967	1968	1969	1970	1966	1967	1968	1969	1970
1. Agriculture, sylviculture et pêche										
a) Agriculture, horticulture, élevage	34 905	40 255	41 516	41 781	41 966					
b) Sylviculture	1 634	1 596	1 417	1 556	1 554					
c) Pêche	481	523	566	506	483					
Total:	37 020	42 374	43 499	43 843	44 003	- 5,0	14,5	2,7	0,8	0,4
2. Industries extractives										
a) Charbonnages, y compris leurs centrales électriques ..	9 744	8 711	7 338	6 413	5 607					
b) Autres industries extractives	3 746	4 164	4 336	4 695	4 924					
Total:	13 490	12 875	11 674	11 108	10 531	- 6,2	- 4,6	- 9,3	- 4,8	- 5,2
3. Industries manufacturières										
a) Denrées alimentaires, boissons et tabac :										
Industrie des denrées alimentaires et des boissons ..	41 852	43 855	45 882	48 943	52 356					
Industrie du tabac	6 802	6 632	6 791	6 686	6 832					
Total:	48 654	50 487	52 673	55 629	59 188	6,1	3,8	4,3	5,6	6,4
b) Textiles :										
Filatures de coton et de laine et filetries	4 328	3 978	4 218	4 863	4 838					
Industrie du tissage	6 870	5 344	5 650	6 153	6 301					
Achèvement de produits textiles	2 256	2 056	2 141	2 306	2 380					
Bonneterie	3 100	2 983	2 877	3 062	2 997					
Autres secteurs de l'industrie textile	4 421	4 736	5 013	4 884	4 594					
Total:	20 975	19 097	19 899	21 268	21 110	10,2	- 9,0	4,2	6,9	- 0,7
c) Vêtements et chaussures :										
Industrie du vêtement et de la confection, y compris fourrures	7 760	7 222	6 960	7 722	8 123					
Industrie de la chaussure, de la ganterie et de la maroquinerie	2 202	1 987	2 016	1 935	1 645					
Total:	9 962	9 209	8 976	9 657	9 768	3,3	- 7,6	- 2,5	7,6	1,1
d) Bois et meubles :										
Sciage du bois et activités connexes	987	1 073	923	969	992					
Industries transformatrices du bois et industries connexes	11 821	12 264	12 691	13 455	13 832					
Total:	12 808	13 337	13 614	14 424	14 824	15,6	4,1	2,1	5,9	2,8
e) Papier, impression, édition :										
Production de papier et de carton	2 615	2 935	3 629	4 336	4 527					
Transformation du papier et du carton	2 890	3 010	2 883	3 294	3 471					
Impression, brochage et reliure	7 157	7 166	7 429	7 635	7 666					
Total:	12 662	13 111	13 941	15 265	15 664	3,8	3,5	6,3	9,5	2,6

COMPTES NATIONAUX

Produit national
(échelle logarithmique)
(× 1 000 000 000 F)

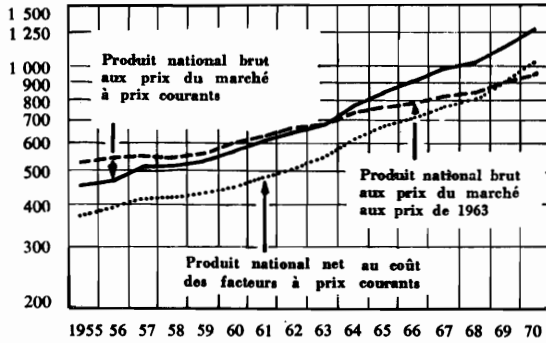

Affectation du produit national à prix courants
(échelle logarithmique)
(× 1 000 000 000 F)

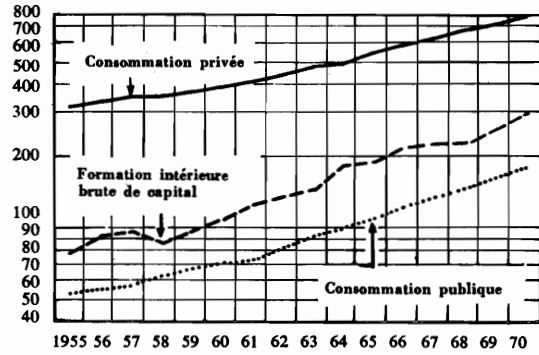

Valeur ajoutée brute aux prix du marché aux prix de 1963
(échelle logarithmique)
(× 1 000 000 000 F)

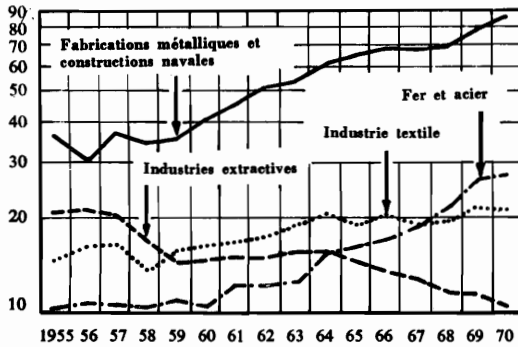

Consommation privée à prix courants
(échelle logarithmique)
(× 1 000 000 000 F)

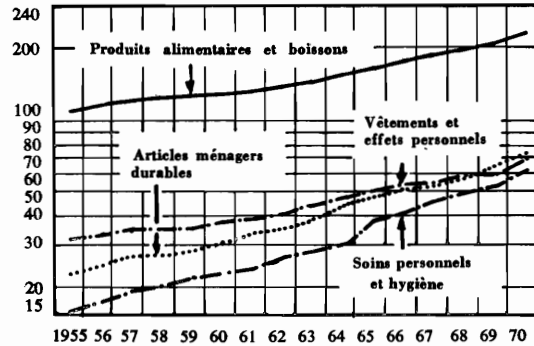

Répartition du revenu national à prix courants
(échelle logarithmique)
(× 1 000 000 000 F)

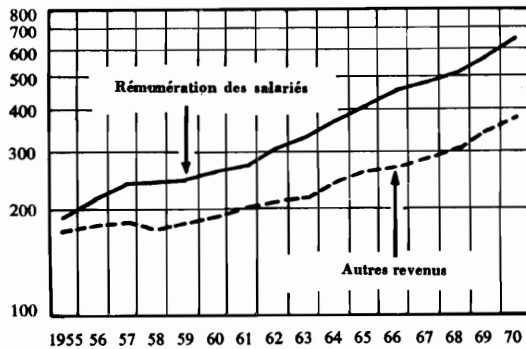

Affectation du produit national à prix courants en 1970

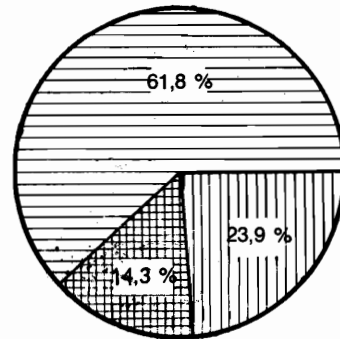

Consommation privée



Consommation publique



Formation brute de capital

2. — Valeur ajoutée brute, aux prix du marché, par branche d'activité (suite).

Estimations aux prix de 1963.

	× 1 000 000 F					Taux de croissance par rapport à l'année précédente				
	1966	1967	1968	1969	1970	1966	1967	1968	1969	1970
f) Industrie chimique et activités connexes :										
Industrie du caoutchouc et industrie chimique	18 122	19 136	21 387	23 027	23 803					
Raffineries de pétrole et fabriques d'agglomérés de houille	2 758	3 364	4 246	5 045	5 247					
Cokeries et usines à gaz ..	1 290	1 193	1 661	1 409	1 215					
Total :	22 170	23 693	27 294	29 481	30 265	6,0	6,9	15,2	8,0	2,7
g) Terre cuite, céramique, verre et ciment :										
Industrie de la terre cuite et industrie céramique	3 141	3 191	3 027	3 256	3 320					
Industrie du verre et industrie du ciment	7 734	8 216	8 671	10 053	11 055					
Industrie des agglomérés de ciment et de l'asbestociment	3 066	3 282	3 115	3 468	3 617					
Total :	13 941	14 689	14 813	16 777	17 992	1,5	5,3	0,8	13,3	7,2
h) Fer et acier	17 032	18 969	22 012	26 478	27 600	3,4	11,4	16,0	20,3	4,2
i) Métaux non ferreux	4 075	4 385	4 618	4 790	5 200	- 1,7	7,6	5,3	3,7	8,6
j) Fabrications métalliques et constructions navales	68 998	67 296	69 046	79 472	85 025	4,3	2,5	2,6	15,1	7,0
k) Garages	15 424	16 220	17 746	19 416	20 028	5,6	5,2	9,4	9,4	3,2
l) Autres industries manufacturières (tanneries, pelletteries, industrie du diamant et industries non dénommées ailleurs)	8 176	9 121	10 090	11 708	12 060	22,0	11,6	10,6	16,0	3,0
Total des industries manufacturières	254 877	259 614	274 722	304 365	318 724	6,0	1,9	5,8	10,8	4,7
4. Construction	52 232	54 244	51 319	52 100	58 254	3,6	3,9	- 5,4	1,5	11,8
5. Electricité, gaz et eau										
a) Production, transport et distribution d'électricité ...	15 234	16 159	18 099	20 043	21 005					
b) Distribution d'eau, transport et distribution de gaz de ville	4 462	4 831	5 794	7 198	8 710					
Total :	19 696	20 990	23 893	27 241	29 715	9,1	6,6	13,8	14,0	9,1
6. Commerce, banque, assurances, immeubles d'habitation										
a) Commerce :										
Commerce de gros et de détail	111 069	113 998	118 553	125 170	131 569					
Distribution de produits pétroliers	25 365	27 984	30 858	35 351	38 272					
Total :	136 434	141 982	149 411	160 521	169 841	3,0	4,1	5,2	7,4	5,8
b) Services financiers	14 239	15 525	17 762	19 048	20 119	6,3	9,0	14,4	7,2	5,6
c) Assurances	9 426	10 444	11 364	11 939	12 481	7,1	10,8	8,8	5,1	4,5
d) Immeubles d'habitation ...	44 115	44 929	45 690	46 500	47 135	2,0	1,8	1,7	1,8	1,4
Total :	204 214	212 880	224 227	238 008	249 576	3,2	4,2	5,3	6,1	4,9

2. — Valeur ajoutée brute, aux prix du marché, par branche d'activité (suite).

Estimations aux prix de 1963.

	× 1 000 000 F					Taux de croissance par rapport à l'année précédente				
	1966	1967	1968	1969	1970	1966	1967	1968	1969	1970
7. Transports et communications										
a) Transports par voie ferrée, y compris arsenaux S.N.C.B.	11 308	10 777	11 251	12 106	12 384					
b) Transports par route	14 224	14 483	15 084	15 765	16 510					
c) Transports maritimes et navigation fluviale	5 382	4 857	5 842	6 361	6 532					
d) Ports	9 624	9 765	12 181	12 472	12 955					
e) Transports aériens	2 597	2 822	2 949	3 238	3 643					
f) Poste, télégraphe, téléphone, radio et télévision	11 375	11 589	12 440	13 439	13 785					
Total:	54 510	54 293	59 747	63 381	65 809	4,5	- 0,4	10,0	6,1	3,8
8. Services										
a) Administration publique...	34 334	36 130	37 419	40 070	42 312					
b) Enseignement (officiel et libre)	32 242	34 083	35 523	37 635	40 449					
c) Forces armées	13 317	13 705	13 282	13 423	13 805					
d) Professions médicales	10 989	11 356	12 373	13 231	14 142					
e) Autres services rendus aux entreprises	21 209	22 010	22 812	24 302	25 589					
f) Autres services rendus aux ménages	43 384	44 974	46 134	48 153	50 988					
g) Domestiques et gens de maison	10 048	10 176	10 314	10 442	10 511					
Total:	165 523	172 434	177 857	187 256	197 796	2,5	4,2	3,1	5,3	5,6
9. Correction pour investissements par moyens propres	1 911	1 948	1 868	2 034	2 087					
10. Consommation intermédiaire d'intérêts imputés correspondant aux services gratuits rendus par les intermédiaires financiers	- 6 875	- 7 540	- 8 542	- 8 779	- 9 437					
PRODUIT INTÉRIEUR BRUT AUX PRIX DU MARCHÉ										
Total des rubriques 1 à 10:	796 598	824 112	860 264	920 557	967 058					
Ajustement statistique ...	- 7 885	- 3 992	-11 213	-13 878	- 6 417					
Total corrigé:	788 713	820 120	849 051	906 679	960 641	3,0	4,0	3,5	6,8	6,0
11. Paiements nets de revenus aux facteurs de production dus par le reste du monde	5 900	6 300	6 600	6 600	7 900					
PRODUIT NATIONAL BRUT AUX PRIX DU MARCHÉ (ajusté)...	794 613	826 420	855 651	913 279	968 541	2,9	4,0	3,5	6,7	6,1

3. — Répartition du produit national entre les facteurs de production.

Estimations à prix courants.

	× 1 000 000 F					Importance relative				
	1966	1967	1968	1969	1970	1966	1967	1968	1969	1970
A. Rémunération des salariés										
1. Salaires et traitements des travailleurs assujettis à la sécurité sociale										
a) Assujettis à l'O.N.S.S. et F.N.R.O.M. :										
Ouvriers (y compris intervention patronale pour les vacances annuelles)	157 775	162 692	169 540	189 556	214 512					
Employés	97 760	106 710	115 890	130 620	156 350					
b) Assujettis à l'O.S.S.M.M.	356	338	375	400	427					
Total :	255 891	269 740	285 805	320 576	371 289	35,5	35,2	34,9	35,2	36,5
2. Rémunération des travailleurs assujettis à certaines dispositions spéciales en matière de sécurité sociale										
a) Domestiques et gens de maison	13 755	14 963	16 399	17 908	(*) 17 423					
b) Travailleurs frontaliers (y compris charges patronales)	6 008	5 720	6 182	6 453	6 608					
c) Travailleurs saisonniers exerçant leur activité à l'étranger (y compris charges patronales)	50	48	43	45	33					
Total :	19 813	20 731	22 624	24 406	24 064	2,7	2,7	2,8	2,6	2,4
3. Contribution des employeurs à la sécurité sociale										
a) Contributions versées à l'O.N.S.S., au F.N.R.O.M. et à l'O.S.S.M.M. (sauf vacances annuelles)	45 592	51 339	55 033	59 297	74 852					
b) Dispositions spéciales en faveur de certaines catégories de travailleurs	878	1 162	1 259	1 450	1 462					
c) Assurance contre les accidents du travail	6 112	6 766	6 863	7 358	7 928					
Total :	52 582	59 267	63 155	68 105	84 242	7,3	7,7	7,7	7,5	8,3
4. Rémunération des travailleurs non assujettis à la sécurité sociale										
a) Pouvoir central : fonction administrative de l'Etat (y compris les cultes) : Total des rémunérations et pensions	16 791	18 026	19 325	21 674	24 282					
b) Pouvoir central : enseignement de l'Etat : Total des rémunérations et pensions	11 275	12 396	13 586	15 059	17 455					
c) Pouvoir central : forces armées : Total des rémunérations et pensions	15 567	16 747	17 081	18 161	19 879					

(*) A l'exclusion de ceux qui sont repris au régime général de sécurité sociale depuis 1970.

3. — Répartition du produit national entre les facteurs de production (suite)

Estimations à prix courants.

	× 1 000 000 F					Importance relative				
	1966	1967	1968	1969	1970	1966	1967	1968	1969	1970
d) Pouvoirs subordonnés: fonction administrative des provinces et des communes (y compris les C.A.P.) - Total:	12 517	13 928	15 299	17 496	19 276					
e) Pouvoirs subordonnés: enseignement communal et provincial (y compris les subsides-traitements) - Total:	9 232	10 175	11 334	12 829	14 088					
f) Enseignement libre - Total:	15 459	17 206	18 721	20 873	24 348					
g) S.N.C.B.:										
Rémunérations	8 357	8 424	8 858	9 100	9 743					
Pensions	6 796	7 708	7 899	8 689	8 842					
Total:	15 153	16 132	16 757	17 789	18 585					
h) R.T.T., Poste, R.V.A., Radio et Télévision:										
Rémunérations	10 146	10 780	11 638	12 468	13 702					
Pensions	927	931	987	1 044	1 119					
Total:	11 073	11 711	12 625	13 512	14 821					
i) Entreprises publiques contrôlées par les pouvoirs subordonnés:										
Rémunérations	3 458	3 808	4 224	5 257	6 709					
Charges sociales	566	621	696	929	1 023					
Total:	4 024	4 429	4 920	6 186	7 732					
j) Moins rémunérations du personnel temporaire assujéti à la sécurité sociale	- 7 056	- 6 993	- 7 734	-10 150	-17 728					
Total 4:	104 035	113 757	121 914	133 429	142 738	14,4	14,8	14,9	14,6	14,0
5. Corrections et compléments ..	19 440	18 635	22 964	25 799	26 583					
Ajustement statistique	- 411	40	- 5 556	- 5 565	- 6 099	2,8	2,4	2,1	2,4	1,9
Total ajusté:	451 350	482 170	510 906	566 750	642 817	62,7	62,8	62,4	62,3	63,1
B. Revenu des entrepreneurs individuels et des sociétés de personnes										
1. Agriculture, horticulture et sylviculture										
a) Valeur brute de la production agricole et horticole:										
Production animale	47 748	49 900	54 918	60 411	62 867					
Production végétale	9 333	9 514	10 066	11 558	10 424					
Production horticole	14 042	15 082	14 675	16 023	16 854					
Total:	71 123	74 496	79 659	87 992	90 145					
b) Charges d'exploitation	42 588	45 336	47 627	51 129	57 044					
c) Revenu des exploitations agricoles et horticoles	28 535	29 160	32 032	36 863	33 101					
d) Revenu des bois non soumis au régime forestier	240	170	170	240	230					
Total c) + d):	28 775	29 330	32 202	37 103	33 331	4,0	3,8	3,9	4,1	3,3

3. — Répartition du produit national entre les facteurs de production (suite).

Estimations à prix courants.

	× 1 000 000 F					Importance relative				
	1966	1967	1968	1969	1970	1966	1967	1968	1969	1970
2. Professions libérales										
a) Médecins et dentistes	9 880	10 400	11 500	13 210	14 970					
b) Pharmaciens	3 940	4 400	4 920	4 730	5 470					
c) Avocats, avoués et notaires	2 810	2 830	3 060	3 120	3 030					
d) Autres professions libérales	6 100	6 600	7 100	7 500	7 800					
Total 2 :	22 730	24 230	26 580	28 560	31 270	3,2	3,2	3,2	3,1	3,1
3. Commerçants et artisans indépendants										
a) Revenu du commerce ou de l'artisanat exercé comme activité principale :										
Indépendants imposables ..	75 500	78 400	82 800	87 200	92 300					
Indépendants non imposables	18 100	18 800	20 000	20 900	22 100					
b) Revenu du commerce ou de l'artisanat exercé comme activité accessoire	16 600	17 200	18 300	19 300	20 500					
Total 3 :	110 200	114 400	121 100	127 400	134 900	15,3	14,9	14,8	14,0	13,2
4. Revenu des sociétés de personnes										
	8 250	8 310	8 850	10 500	11 840	1,2	1,1	1,1	1,2	1,2
Total des rubriques 1 à 4 :	169 955	176 270	188 732	203 563	211 341					
Ajustement statistique	- 155	14	- 2 030	- 1 980	- 1 986	- 0,1	—	- 0,2	- 0,2	- 0,2
Total ajusté :	169 800	176 284	186 702	201 583	209 355	23,6	23,0	22,8	22,2	20,6
C. Revenu de la propriété échéant aux particuliers										
1. Intérêts										
a) Dépôts d'épargne et opération de capitalisation ...	5 673	6 114	6 591	7 591	9 056					
b) Dépôts bancaires	2 977	3 543	3 633	5 644	8 050					
c) Contrats d'assurance	2 910	3 130	3 347	4 052	4 332					
d) Fonds publics	13 747	15 158	16 586	19 024	21 053					
e) Emprunts - obligations émis par des sociétés et emprunts hypothécaires	1 435	1 604	2 076	2 312	2 624					
Total :	26 742	29 549	32 233	38 623	45 115					
f) Intérêts imputés correspondant aux services gratuits rendus par les banques et les autres intermédiaires financiers	7 990	8 783	9 759	11 354	12 612					
Total des intérêts :	34 732	38 332	41 992	49 977	57 727	4,8	5,0	5,1	5,5	5,7
2. Loyers (réellement perçus ou imputés)										
a) Propriétés bâties	58 101	60 436	62 719	65 416	68 248					
b) Propriétés non bâties	4 800	4 990	5 070	5 184	5 365					
c) Charges (amortissements, entretien, intérêts hypothécaires)	25 890	27 200	28 110	29 550	31 540					
Loyers nets :	37 011	38 226	39 679	41 050	42 073	5,2	5,0	4,8	4,5	4,1

3. — Répartition du produit national entre les facteurs de production (suite).

Estimations à prix courants.

	× 1 000 000 F					Importance relative				
	1966	1967	1968	1969	1970	1966	1967	1968	1969	1970
3. Dividendes, tantièmes, dons										
a) Dividendes distribués par des sociétés belges exerçant leur activité principale en Belgique	8 291	8 146	9 802	10 989	12 089					
b) Dividendes distribués par des sociétés belges exerçant leur activité principale à l'étranger	317	350	405	452	500					
c) Revenus provenant d'investissements à l'étranger	6 810	7 347	8 870	12 365	19 309					
d) Tantièmes	2 260	2 135	2 215	2 478	2 605					
e) Dons des sociétés à des particuliers ou à des institutions sans but lucratif au service des particuliers	580	630	800	1 000	1 200					
Total 3 :	18 258	18 608	22 092	27 284	35 703	2,5	2,4	2,7	3,0	3,5
<i>Total des revenus de la propriété échéant aux particuliers</i>	90 001	95 166	103 763	118 311	135 503	12,5	12,4	12,6	13,0	13,3
D. Bénéfices non distribués des sociétés										
1. Bénéfices non distribués des sociétés par actions	11 476	14 346	19 430	25 380	30 750					
2. Bénéfices non distribués des entreprises publiques autonomes	402	1 940	1 730	1 914	1 854					
Total :	11 878	16 286	21 160	27 294	32 604	1,6	2,1	2,6	3,0	3,2
E. Impôts directs des sociétés de toutes formes juridiques	18 145	18 796	20 977	25 859	30 325	2,5	2,4	2,6	2,8	3,0
F. Revenu de la propriété et de l'entreprise échéant à l'Etat										
1. Loyers imputés :										
a) Pouvoir central	1 799	2 026	2 198	2 380	2 736					
b) Autres pouvoirs publics ...	2 226	2 444	2 596	2 772	3 100					
Total :	4 025	4 470	4 794	5 152	5 836					
2. Intérêts, dividendes, bénéfices										
a) Pouvoir central	- 6 891	- 5 133	- 7 256	- 7 813	- 6 713					
b) Intérêts des réserves mathématiques relatives aux lois de pensions	3 594	3 777	4 204	4 464	4 722					
c) Autres pouvoirs publics ...	3 956	5 203	5 309	5 874	6 696					
Total :	659	3 847	2 257	2 525	4 705					
<i>Total des revenus échéant à l'Etat</i>	4 684	8 317	7 051	7 677	10 541	0,7	1,1	0,9	0,8	1,0

3. — Répartition du produit national entre les facteurs de production (suite).

Estimations à prix courants.

	× 1 000 000 F					Importance relative				
	1966	1967	1968	1969	1970	1966	1967	1968	1969	1970
G. Intérêt de la dette publique	-26 244	-28 942	-31 654	-37 666	-43 204	- 3,6	- 3,8	- 3,9	- 4,1	- 4,2
REVENU NATIONAL NET AU COÛT DES FACTEURS (ajusté)	719 614	768 077	818 905	909 808	1 017 941	100,0	100,0	100,0	100,0	100,0
H. Amortissements	86 335	92 604	98 570	109 107	120 274					
<i>Revenu national brut au coût des facteurs (ajusté) ...</i>	805 949	860 681	917 475	1 018 915	1 138 215					
I. Impôts indirects	119 236	129 985	137 431	152 092	163 338					
J. Subventions	-12 273	-12 696	-15 458	-18 784	-16 647					
PRODUIT NATIONAL BRUT AUX PRIX DU MARCHÉ (ajusté)	912 912	977 970	1 039 448	1 152 223	1 284 906					

4. — Affectation du produit national.

× 1 000 000 F

	A prix courants					Aux prix de 1963				
	1966	1967	1968	1969	1970	1966	1967	1968	1969	1970
A. CONSOMMATION PRIVÉE										
1. Produits alimentaires										
a) Pain et produits à base de céréales :										
Pain et produits de la boulangerie	10 462	11 408	11 876	12 290	12 732	8 968	8 922	8 860	8 799	8 737
Pâtisserie et biscuits	5 275	5 588	6 141	6 740	8 300	4 493	4 622	4 774	5 141	6 141
Biscottes, pâtes alimentaires et riz	1 048	1 214	1 197	1 272	1 298	925	973	909	949	1 045
Total :	16 785	18 210	19 214	20 302	22 330	14 386	14 517	14 543	14 889	15 923
b) Viande et produits dérivés	50 627	55 173	59 355	64 665	73 138	43 370	45 910	47 739	48 566	53 477
c) Poisson	5 186	5 331	5 548	6 196	6 462	4 258	4 179	4 355	4 564	4 297
d) Lait, fromage, œufs :										
Lait frais et conservé	8 898	8 956	8 940	9 170	9 103	7 754	7 723	7 689	7 897	7 773
Fromage	4 866	5 156	5 444	6 026	6 308	4 370	4 441	4 573	5 041	5 235
Œufs	3 542	3 400	3 796	3 761	3 335	3 889	3 735	3 981	3 904	3 822
Total :	17 306	17 512	18 180	18 957	18 746	16 013	15 899	16 243	16 842	16 830
e) Huiles et graisses :										
Beurre	10 090	9 933	9 642	9 206	9 683	9 007	8 833	8 832	8 796	9 250
Huiles et margarine	4 503	4 693	4 689	4 697	5 166	4 100	4 276	4 325	4 391	4 415
Total :	14 593	14 626	14 331	13 903	14 849	13 107	13 109	13 157	13 187	13 665
f) Pommes de terre, légumes et fruits :										
Pommes de terre	5 209	3 594	2 830	4 368	5 069	3 367	3 351	3 328	3 303	3 279
Fruits frais exotiques	4 232	4 198	4 280	4 804	4 798	4 419	4 354	4 426	4 615	4 860
Fruits frais indigènes	4 701	5 216	5 278	5 778	5 746	4 674	5 162	5 211	5 880	5 820
Fruits secs et conservés	896	864	760	819	753	854	834	736	795	713
Légumes frais	8 058	8 540	9 251	9 309	9 272	7 687	9 028	8 685	8 564	8 381
Légumes secs et conservés	1 546	1 873	2 018	2 166	2 485	1 352	1 522	1 641	1 790	2 032
Total :	24 642	24 285	24 417	27 244	28 123	22 353	24 251	24 027	24 947	25 085
g) Café, thé et chicorée	5 441	5 699	6 049	6 379	7 213	4 698	4 881	5 191	5 501	5 448
h) Sucre, confiture, confiserie :										
Chocolat et articles en chocolat	3 758	4 158	4 235	4 619	4 327	3 758	3 930	3 778	3 465	3 355
Autres produits	5 092	5 415	5 477	5 695	6 014	4 470	4 603	4 576	4 728	4 886
Total :	8 850	9 573	9 712	10 314	10 341	8 228	8 533	8 354	8 193	8 241
i) Autres produits alimentaires	3 543	3 917	4 249	5 059	5 483	3 246	3 678	4 089	4 904	5 195
Total produits alimentaires :	146 973	154 326	161 055	173 019	186 685	129 659	134 957	137 698	141 593	148 161
2. Boissons										
a) Eaux minérales et limonades	6 046	6 820	6 807	7 746	8 246	5 237	5 773	5 766	6 567	6 997
b) Bière	13 875	15 672	16 252	17 278	19 180	12 157	12 985	13 369	14 227	15 138
c) Alcools	4 512	4 657	5 573	5 526	6 806	4 069	4 150	4 813	4 735	5 781
d) Vins et autres boissons	4 366	4 713	5 354	6 020	6 783	3 728	3 869	4 356	4 913	5 506
Total :	28 799	31 862	33 986	36 570	41 015	25 191	26 777	28 304	30 442	33 422
3. Tabac	12 021	13 225	14 451	14 940	15 381	10 945	11 098	11 232	11 528	11 788
4. Vêtements et effets personnels										
a) Vêtements à l'exclusion de ce qui suit	40 248	40 225	43 183	49 100	52 869	36 780	36 288	38 283	42 555	44 688
b) Chaussures	6 694	6 901	7 336	7 484	7 404	6 197	6 117	6 374	6 248	5 934
c) Fourrures, ganterie, maroquinerie	3 420	3 256	3 429	3 696	3 650	3 128	2 947	3 058	3 268	3 157
d) Horlogerie, bijouterie, orfèvrerie, lunetterie	4 026	4 421	4 624	5 180	5 869	3 263	3 678	3 740	3 777	3 979
Total :	54 388	54 803	58 572	65 460	69 792	49 368	49 030	51 455	55 848	57 758
5. Loyers, taxes, eau	61 640	64 303	66 879	69 871	73 284	54 189	55 183	56 184	57 156	57 908
6. Chauffage, éclairage										
a) Charbon, etc	11 569	11 042	11 204	11 100	11 503	11 027	10 767	10 538	9 973	9 234
b) Gaz de ville	3 173	3 384	3 741	3 720	3 754	2 948	3 079	3 365	3 487	3 615

× 1 000 000 F

	A prix courants					Aux prix de 1963				
	1966	1967	1968	1969	1970	1966	1967	1968	1969	1970
c) Electricité	7 173	7 990	8 932	9 892	10 921	6 860	7 418	8 270	9 256	10 274
d) Gaz en bonbonnes, mazout, bois	6 264	7 432	9 243	10 219	12 361	5 788	6 600	8 121	9 166	10 866
<i>Total :</i>	28 179	29 848	33 120	34 931	38 539	26 623	27 864	30 294	31 882	33 989
7. Articles ménagers durables										
a) Textiles, verre et cristal ..	15 050	15 353	16 388	18 755	20 480	13 724	13 768	14 329	15 989	16 933
b) Meubles et articles en bois ..	13 087	13 253	15 080	17 833	19 581	12 464	12 366	13 810	15 866	16 966
c) Articles de tôlerie, de tréfilerie et de laminage à froid ; accessoires métalliques du bâtiment	11 897	11 807	12 713	14 061	14 985	10 866	10 669	11 310	12 352	12 783
d) Appareils électro-ménagers	4 337	4 814	5 262	5 692	6 520	4 867	5 397	5 912	6 402	7 301
e) Appareils de radio et de télévision	3 508	3 115	3 722	4 301	4 708	3 260	2 876	3 447	3 981	4 300
f) Autres articles	3 944	4 393	4 812	5 268	5 965	3 657	3 964	4 222	4 537	4 904
<i>Total :</i>	51 823	52 735	57 977	65 910	72 239	48 838	49 040	53 030	59 127	63 187
8. Entretien de la maison										
a) Gens de maison	13 755	14 963	16 399	17 908	18 940	10 048	10 176	10 314	10 442	10 511
b) Articles ménagers non durables	5 769	6 022	6 298	6 682	6 761	5 256	5 422	5 547	5 811	5 813
c) Service d'entretien	8 200	8 820	9 700	10 476	11 542	7 516	7 844	8 318	8 806	9 274
<i>Total :</i>	27 724	29 805	32 397	35 066	37 243	22 820	23 442	24 179	25 059	25 598
9. Soins personnels et hygiène										
a) Soins personnels : Articles de toilette, coiffure et soins corporels	7 536	8 714	9 965	10 853	12 359	6 791	7 267	7 762	8 283	8 768
b) Hygiène : Soins médicaux et assimilés	33 189	36 150	39 669	43 134	48 675	24 837	26 025	28 013	29 417	31 772
<i>Total :</i>	40 725	44 864	49 634	53 987	61 034	31 628	33 292	35 775	37 700	40 540
10. Transports										
a) Achat de matériel de transport	18 952	19 747	21 633	24 887	24 809	19 472	20 202	23 034	26 260	26 024
b) Utilisation de matériel de transport	23 139	25 318	28 739	31 278	34 699	20 385	22 067	24 518	26 176	28 145
c) Transports urbains, transports par chemins de fer vicinaux ou par autobus interurbains	4 206	4 158	4 142	4 333	4 320	3 340	3 220	2 963	2 954	2 913
d) Transports par chemin de fer	4 568	4 843	4 929	5 075	5 402	3 540	3 493	3 353	3 430	3 450
e) Autres services de transport	2 723	2 750	2 846	2 942	3 133	2 678	2 664	2 675	2 764	2 983
<i>Total :</i>	53 588	56 816	62 289	68 515	72 363	49 415	51 646	56 543	61 584	63 515
11. Communications :										
P.T.T.	3 749	4 352	4 762	5 314	5 848	3 575	3 841	4 105	4 392	4 566
12. Loisirs										
a) Divertissements	4 089	4 268	4 243	4 256	4 534	3 765	3 782	3 647	3 584	3 726
b) Hôtels, restaurants, cafés	25 514	29 104	30 869	33 070	37 189	20 515	21 534	22 018	23 482	25 322
c) Livres, journaux et périodiques	4 015	4 100	4 535	4 841	5 260	3 529	3 571	3 760	3 974	4 166
d) Autres distractions	13 136	14 472	15 090	17 173	19 199	13 011	14 361	14 683	15 909	17 602
<i>Total :</i>	46 754	51 944	54 737	59 340	66 182	40 820	43 248	44 108	46 949	50 816
13. Enseignement et recherches	1 364	1 431	1 501	1 580	1 669	1 317	1 356	1 395	1 434	1 473
14. Services financiers	14 787	15 992	17 890	20 685	22 389	12 895	13 744	15 350	16 316	17 034
15. Services divers	3 606	3 716	3 973	4 181	4 303	3 236	3 226	3 336	3 398	3 362
16. Dépenses personnelles à l'étranger	13 400	15 400	16 600	18 900	20 500	10 800	11 400	11 800	13 400	14 000
17. Moins : dépenses des non-résidents en Belgique	-11 500	-13 100	-14 900	-17 100	-18 800	- 9 200	- 9 700	-10 600	-12 100	-12 800
<i>Total 1 à 17 :</i>	578 020	612 322	654 923	711 169	769 666	512 119	529 444	554 188	585 708	614 317
Ajustement statistique	3 415	382	7 516	9 038	- 481	5 518	2 675	8 111	9 979	4 386
CONSOMMATION PRIVÉE .	581 435	612 704	662 439	720 207	769 185	517 637	532 119	562 299	595 687	618 703

4. — Affectation du produit national (suite).

× 1 000 000 F

	A prix courants					Aux prix de 1963				
	1966	1967	1968	1969	1970	1966	1967	1968	1969	1970
B. CONSOMMATION PUBLIQUE										
1. Rémunérations et pensions										
a) Pouvoir central :										
Fonction administrative ..	16 791	18 026	19 325	21 674	24 282					
Enseignement :										
Enseignement de l'Etat ...	11 275	12 396	13 586	15 059	17 455					
Subsides - traitements à l'enseignement communal et provincial	8 123	8 700	9 251	10 602	11 687					
Subsides - traitements à l'enseignement libre	15 459	17 206	18 721	20 873	24 348					
<i>Total enseignement :</i>	34 857	38 302	41 558	46 534	53 490					
Forces armées	15 567	16 747	17 081	18 161	19 879	13 317	13 705	13 282	13 423	13 805
<i>Total a) :</i>	67 215	73 075	77 964	86 369	97 651					
b) Provinces :										
Fonction administrative ..	732	890	979	1 109	1 198					
Enseignement (à l'exclusion des subsides - traitements à charge de l'Etat)	144	192	271	290	312					
<i>Total :</i>	876	1 082	1 250	1 399	1 510					
c) Communes :										
Fonction administrative ..	10 962	12 131	13 321	15 266	16 823					
Enseignement (à l'exclusion des subsides - traitements à charge de l'Etat)	965	1 283	1 812	1 937	2 089					
<i>Total :</i>	11 927	13 414	15 133	17 203	18 912					
d) Commissions d'assistance publique (à l'exclusion des hôpitaux)	823	907	999	1 121	1 255					
e) Sécurité sociale :										
Salariés et appointés	4 603	4 884	5 325	5 789	6 501					
Indépendants	560	605	519	587	556					
Fonction administrative						29 479	30 657	31 432	33 691	35 152
Enseignement officiel et libre						30 762	32 553	33 963	36 035	38 809
<i>Total des rémunérations et pensions :</i>	86 004	93 967	101 190	112 468	126 385	73 558	76 915	78 677	83 149	87 766
2. Achats courants de biens et services										
a) Pouvoir central :										
Achats :										
Fonction administrative ..	8 034	9 304	10 568	11 551	13 608					
Enseignement :										
Enseignement de l'Etat ...	2 682	2 689	3 115	3 434	3 923					
Subsides pour frais de fonctionnement de l'enseignement communal et provincial	953	996	1 079	1 159	1 171					
Subsides pour frais de fonctionnement de l'enseignement libre	3 529	3 680	3 945	4 303	4 437					
<i>Total enseignement :</i>	7 164	7 365	8 139	8 896	9 531					
Forces armées	9 062	10 238	11 246	13 203	12 549	8 337	9 247	10 075	11 551	10 211
<i>Total des achats :</i>	24 260	26 907	29 953	33 650	35 688					
Ventes	- 1 125	- 1 133	- 1 274	- 1 540	- 2 229	- 1 003	- 977	- 1 084	- 1 260	- 1 741
<i>Total a) :</i>	23 135	25 774	28 679	32 110	33 459					
b) Provinces :										
Fonction administrative ..	290	336	353	409	436					
Enseignement (à l'exclusion des frais de fonctionnement à charge de l'Etat)	132	168	221	238	267					
<i>Total :</i>	422	504	574	647	703					
c) Communes :										
Fonction administrative ..	2 767	3 074	3 339	3 650	4 300					

× 1 000 000 F

	A prix courants					Aux prix de 1963				
	1966	1967	1968	1969	1970	1966	1967	1968	1969	1970
Enseignement (à l'exclusion des frais de fonctionnement à charge de l'Etat)	427	536	880	953	1 070					
<i>Total :</i>	3 194	3 610	4 219	4 603	5 370					
d) Commissions d'assistance publique (à l'exclusion des hôpitaux)	104	116	126	138	162					
e) Sécurité sociale :										
Salariés et appointés	1 223	1 318	1 511	1 791	2 002					
Indépendants	247	267	215	265	260					
Fonction administrative						11 324	12 487	13 738	14 627	16 319
Enseignement officiel et libre						6 828	6 954	7 809	8 253	8 567
<i>Total des achats de biens et services :</i>	28 325	31 589	35 324	39 554	41 956	25 486	27 711	30 538	33 171	33 356
3. Intérêt imputé des bâtiments administratifs et des établissements d'enseignement des pouvoirs publics	4 025	4 470	4 793	5 152	5 836					
4. Loyer payé (Adm. centr.)	465	677	986	1 093	1 313	5 595	6 233	6 767	7 179	7 980
5. Amortissement des bâtiments administratifs et des établissements d'enseignement des pouvoirs publics	1 040	1 157	1 241	1 332	1 509					
6. Amortissement mobilier et matériel (Pouvoir central)	815	920	986	1 132	1 317					
CONSOMMATION PUBLIQUE	120 674	132 780	144 520	160 731	178 316	104 639	110 859	115 982	123 499	129 102
C. FORMATION INTÉRIEURE BRUTE DE CAPITAL										
1. Agriculture, sylviculture et pêche	5 983	5 731	6 289	6 817	7 154	5 280	4 837	5 226	5 428	5 226
2. Industries extractives										
a) Charbonnages, y compris leurs centrales électriques	500	570	680	427	383	441	489	574	347	285
b) Autres industries extractives	1 186	985	1 189	1 683	1 752	1 080	889	1 058	1 460	1 376
<i>Total :</i>	1 686	1 555	1 869	2 110	2 135	1 521	1 378	1 632	1 807	1 661
3. Industries manufacturières										
a) Alimentat., boissons, tabac	5 885	6 197	7 001	7 649	7 996	5 410	5 576	6 267	6 536	6 067
b) Textiles	3 670	3 286	3 578	4 469	4 122	3 355	2 950	3 175	3 812	3 171
c) Vêtements et chaussures .	1 200	1 181	1 008	1 590	1 783	1 093	1 052	895	1 329	1 352
d) Bois et meubles	1 460	1 402	1 767	2 638	2 154	1 331	1 258	1 559	2 241	1 661
e) Papier, impression, édition	2 584	3 217	2 462	3 299	3 607	2 344	2 876	2 192	2 812	2 777
f) Chimie et activités connexes	11 817	18 227	14 805	13 121	13 251	10 591	16 114	12 868	11 171	10 209
g) Terre cuite, céramique, verre et ciment	3 694	3 511	3 611	4 418	4 431	3 357	3 176	3 196	3 783	3 462
h) Fer, acier et métaux non ferreux	8 812	5 243	4 607	7 769	13 375	7 991	4 675	4 070	6 636	10 288
i) Fabrications métalliques et constructions navales	13 942	10 475	9 165	11 260	13 251	12 570	9 093	8 059	9 453	10 100
j) Activités diverses n.d.a. . .	1 200	1 300	1 260	1 480	1 700	1 085	1 152	1 103	1 250	1 302
<i>Total :</i>	54 264	54 039	49 264	57 693	65 670	49 127	47 922	43 384	49 023	50 389
4. Construction	6 506	6 942	6 500	6 561	9 264	6 079	6 493	6 040	5 822	7 417
5. Electricité, gaz et eau	11 403	14 951	13 402	13 496	15 251	9 990	12 650	11 206	10 966	11 607
6. Commerce, banque, assurances, immeubles d'habitation										
a) Commerce, banque et assurances	18 100	18 000	19 300	22 000	26 276	16 034	15 521	16 390	17 977	19 594
b) Immeubles d'habitation ..	56 500	59 253	58 140	62 400	73 100	45 500	44 652	42 224	43 040	46 900
<i>Total :</i>	74 600	77 253	77 440	84 400	99 376	61 534	60 173	58 614	61 017	66 494
7. Transports et communications										
a) Transports par voies ferrées	5 804	5 327	6 069	7 304	7 972	5 102	4 398	4 836	5 524	5 445

4. — Affectation du produit national (suite).

× 1 000 000 F

	A prix courants					Aux prix de 1963				
	1966	1967	1968	1969	1970	1966	1967	1968	1969	1970
b) Transports par route	1 065	1 020	1 020	1 210	1 401	1 065	1 020	1 020	1 210	1 350
c) Transports maritimes, navigation fluviale, voies hydrauliques et ports	7 268	8 740	8 454	7 188	8 420	6 365	7 449	6 959	5 691	6 001
d) Transports aériens	1 447	1 751	1 189	1 743	3 356	1 350	1 644	1 095	1 568	2 730
c) Poste, télégraphe, téléphone, radio et télévision	4 943	6 519	6 733	7 003	6 971	4 393	5 584	5 656	5 682	5 075
<i>Total :</i>	20 527	23 357	23 465	24 448	28 120	18 275	20 095	19 566	19 675	20 601
8. Services										
a) Pouvoirs publics (y compris les routes)	15 290	19 859	24 308	27 182	33 227	13 018	15 829	18 755	19 555	21 607
b) Enseignement (officiel et libre)	9 038	9 188	10 150	10 548	12 124	7 652	7 366	7 965	7 982	8 447
c) Professions médicales et autres services aux ménages et aux entreprises	4 900	5 400	5 500	7 000	8 759	4 341	4 656	4 671	5 720	6 527
<i>Total :</i>	29 228	34 447	39 958	44 730	54 110	25 011	27 851	31 391	33 257	36 581
9. Total des rubriques 1 à 8	204 197	218 275	218 187	240 255	281 080	176 817	181 399	177 059	186 995	199 976
10. Variations de stocks										
a) Cheptel	254	871	1 297	2 339	1 812	103	564	818	1 365	843
b) Autres stocks	7 500	4 400	7 500	16 300	15 500	6 540	3 740	6 200	13 200	11 700
<i>Total :</i>	7 754	5 271	8 797	18 639	17 312	6 643	4 304	7 018	14 565	12 543
<i>Total des rubriques (1 à 10) :</i>	211 951	223 546	226 984	258 894	298 392	183 460	185 703	184 077	201 560	212 519
Ajustement statistique	1 252	140	2 605	3 291	- 187	1 977	939	2 693	3 433	1 517
FORMATION INTÉRIEURE BRUTE DE CAPITAL	213 203	223 686	229 589	262 185	298 205	185 437	186 642	186 770	204 993	214 036
D. EXPORTATIONS NETTES DE BIENS ET SERVICES										
1. Revenus des facteurs reçus du reste du monde										
a) Revenus du travail	7 100	7 800	8 200	10 100	10 200	6 200	6 600	6 800	8 000	7 700
b) Autres revenus	15 200	16 400	19 800	27 600	43 100	13 200	13 800	16 300	22 000	32 400
<i>Total :</i>	22 300	24 200	28 000	37 700	53 300	19 400	20 400	23 100	30 000	40 100
2. Exportations de biens et services										
a) Marchandises (f.o.b.)	263 900	278 900	312 600	384 000	455 800	243 700	257 300	289 200	337 400	377 600
b) Transports	16 300	18 700	20 200	22 300	27 400	14 300	15 700	16 600	17 600	19 900
c) Dépenses des non-résidents en Belgique	11 500	13 100	14 900	17 100	18 800	9 200	9 700	10 600	12 100	12 800
d) Autres services	36 100	41 900	46 300	49 800	63 700	29 600	34 300	37 100	39 200	47 400
<i>Total :</i>	327 800	352 600	394 000	473 200	565 700	296 800	317 000	353 500	406 300	457 700
<i>Exportations totales (1 + 2) :</i>	350 100	376 800	422 000	510 900	619 000	316 200	337 400	376 600	436 300	497 800
3. Revenus des facteurs versés au reste du monde										
a) Revenus du travail	1 400	1 600	1 800	2 700	3 100	1 200	1 300	1 500	2 100	2 300
b) Autres revenus	14 100	15 200	18 100	26 800	39 700	12 300	12 800	15 000	21 300	29 900
<i>Total :</i>	15 500	16 800	19 900	29 500	42 800	13 500	14 100	16 500	23 400	32 200
4. Importations de biens et services										
a) Marchandises (f.o.b.)	274 300	282 700	322 600	382 400	428 700	260 800	269 900	306 900	351 400	374 600
b) Transports	17 500	17 900	20 400	24 200	28 000	16 500	16 000	18 100	21 500	24 600
c) Dépenses des résidents belges à l'étranger	16 600	19 100	20 600	23 400	25 400	13 300	14 100	14 700	16 600	17 300
d) Autres services	28 600	31 500	35 600	42 300	54 900	25 200	26 500	29 800	34 300	42 400
<i>Total :</i>	337 000	351 200	399 200	472 300	537 000	315 800	326 500	369 500	423 800	458 900
<i>Importations totales (3 + 4) :</i>	352 500	368 000	419 100	501 800	579 800	329 300	340 600	386 000	447 200	491 100
EXPORTATIONS NETTES (exportations totales — importations totales)	- 2 400	8 800	2 900	9 100	39 200	-13 100	- 3 200	- 9 400	-10 900	6 700
PRODUIT NATIONAL BRUT AUX PRIX DU MARCHÉ (ajusté)	912 912	977 970	1 039 448	1 152 223	1 284 906	794 613	826 420	855 651	913 279	968 541

5. — Compte 1 Revenu national et dépenses de la nation (en milliards de F).

Estimations à prix courants.

	1966	1967	1968	1969	1970		1966	1967	1968	1969	1970
Revenus						Dépenses					
1.1 Rémunération des salariés (3.6)	451,3	482,1	510,9	566,7	642,8	1.11 Consommation privée (3.1)	581,4	612,7	662,4	720,2	769,2
1.2 Revenu de l'entreprise échéant aux entrepreneurs individuels et aux sociétés de personnes (3.7)	169,8	176,3	186,7	201,6	209,4	1.12 Consommation publ. (2.1)	120,7	132,8	144,5	160,7	178,3
1.3 Revenu de la propriété échéant aux particuliers (y compris les institutions sans but lucratif au service des particuliers) (3.8)	90,0	95,2	103,8	118,3	135,5	1.13 Formation intérieure brute de capital (4.1) .	213,2	223,7	229,6	262,2	298,2
1.4 Bénéfices réservés des sociétés (4.5)	11,9	16,3	21,2	27,3	32,6	1.14 Ventes de biens et services à l'étranger, y compris le revenu des facteurs versé par le reste du monde (5.1) .	350,1	376,8	422,0	510,9	619,0
1.5 Impôts directs des sociétés de toutes formes juridiques (2.12)	-18,1	18,8	21,0	25,9	30,3	1.15 Moins: Achats de biens et services à l'étranger, y compris le revenu des facteurs versé au reste du monde (5.5)	-352,5	-368,0	-419,1	-501,8	-579,8
1.6 Revenu de la propriété et de l'entreprise échéant à l'Etat (2.7) .	4,7	8,3	7,0	7,7	10,5						
1.7 Moins : Intérêts de la dette publique (2.8) ..	-26,2	-28,9	-31,7	-37,7	-43,2						
Revenu national :	719,6	768,1	818,9	909,8	1017,9						
1.8 Amortissements (4.3)	86,3	92,6	98,6	109,1	120,3						
1.9 Impôts indirects (2.9)	119,3	130,0	137,4	152,1	163,3						
1.10 Moins : Subventions (2.2)	-12,3	-12,7	-15,5	-18,8	-16,6						
Produit national brut aux prix du marché :	912,9	978,0	1039,4	1152,2	1284,9	Dépense nationale brute aux prix du marché :	912,9	978,0	1039,4	1152,2	1284,9

6. — Compte 2 Opérations courantes de l'Etat (en milliards de F).

Estimations à prix courants.

	1966	1967	1968	1969	1970		1966	1967	1968	1969	1970
Dépenses						Recettes					
2.1 Consommation publ. (1.12)	120,7	132,8	144,5	160,7	178,3	2.7 Revenu de la propriété et de l'entreprise échéant à l'Etat (1.6).	4,7	8,3	7,0	7,7	10,5
2.2 Subventions (1.10) ...	12,3	12,7	15,5	18,8	16,6	2.8 Moins : Intérêt de la dette publique (1.7) ..	-26,2	-28,9	-31,7	-37,7	-43,2
2.3 Transferts de sécurité sociale aux salariés et aux indépendants (3.9)	100,2	109,6	126,9	138,5	157,3	2.9 Impôts indirects (1.9).	119,3	130,0	137,4	152,1	163,3
2.4 Autres transferts courants (nets) aux particuliers (y compris les institutions sans but lucratif au service des particuliers) (3.10) ...	14,9	16,0	18,1	18,5	22,5	2.10 Impôts directs frappant les particuliers (y compris les institutions sans but lucratif au service des particuliers) (3.2)	64,5	73,6	84,2	95,7	111,2
2.5 Transferts courants au reste du monde (5.6) ..	2,0	3,2	3,9	4,7	7,2	2.11 Cotisations à la sécurité sociale des salariés (cotisations personnelles et patronales) et des indépendants (3.3) ...	85,5	91,2	98,7	110,1	130,4
2.6 Epargne de l'Etat (4.4)	16,1	19,0	8,1	13,1	21,3	2.12 Impôts directs des sociétés de toutes formes juridiques (1.5)	18,1	18,8	21,0	25,9	30,3
						2.13 Transferts courants en provenance du reste du monde (5.2)	0,3	0,3	0,4	0,5	0,7
<i>Total des dépenses courantes et de l'épargne de l'Etat :</i>	266,2	293,3	317,0	354,3	403,2	<i>Total des recettes courantes de l'Etat :</i>	266,2	293,3	317,0	354,3	403,2

7. — Détail du compte de l'Etat par sous-secteurs (en milliards de F).

Estimations à prix courants.

	1966	1967	1968	1969	1970		1966	1967	1968	1969	1970
Dépenses						Recettes					
POUVOIR CENTRAL						POUVOIR CENTRAL					
Consommation publique ..	93,9	103,0	111,3	123,7	137,1	Revenu de la propriété et de l'entreprise	- 5,1	- 3,1	- 5,1	- 5,4	- 4,0
Subventions	12,2	12,5	15,3	18,6	16,4	Moins : Intérêt de la dette publique	-21,5	-23,7	-25,8	-30,4	-34,6
Transferts courants (nets) aux particuliers (y compris les institutions sans but lucratif au service des particuliers)	11,9	13,0	14,8	14,9	18,6	Impôts indirects	115,8	126,3	133,6	147,9	158,7
Transferts courants (nets) au reste du monde	2,0	3,2	3,9	4,7	7,2	Impôts directs frappant les particuliers (y compris les institutions sans but lucratif au service des particuliers)	56,9	64,0	72,9	85,1	99,4
Transferts courants (nets) aux pouvoirs subordonnés	13,3	14,3	15,5	17,3	19,8	Impôts directs des sociétés de toutes formes juridiques	16,0	16,3	18,0	22,6	26,5
Transferts courants (nets) à la sécurité sociale	25,2	29,7	33,4	33,6	36,8	Transferts courants en provenance du reste du monde	0,3	0,3	0,4	0,5	0,7
Excédent du compte des opérations courantes du pouvoir central	3,9	4,4	- 0,2	7,5	10,8						
<i>Total :</i>	162,4	180,1	194,0	220,3	246,7	<i>Total :</i>	162,4	180,1	194,0	220,3	246,7

7. — Détail du compte de l'Etat par sous-secteurs (en milliards de F) (suite).

Estimations à prix courants.

	1966	1967	1968	1969	1970		1966	1967	1968	1969	1970
POUVOIRS SUBORDONNÉS						POUVOIRS SUBORDONNÉS					
Consommation publique...	20,1	22,6	25,5	28,5	31,7	Revenu de la propriété et de l'entreprise	4,8	5,8	6,2	6,8	7,2
Subventions	0,1	0,2	0,2	0,2	0,2	Moins : Intérêt de la dette publique	- 4,7	- 5,2	- 5,9	- 7,3	- 8,6
Transferts courants (nets) aux particuliers (y compris les institutions sans but lucratif au service des particuliers)	3,0	3,0	3,3	3,6	3,9	Impôts indirects	3,5	3,7	3,8	4,2	4,6
Excédent du compte des opérations courantes des pouvoirs subordonnés ...	3,4	4,9	4,9	2,6	2,8	Impôts directs frappant les particuliers (y compris les institutions sans but lucratif au service des particuliers)	7,6	9,6	11,3	10,6	11,8
<i>Total:</i>	26,6	30,7	33,9	34,9	38,6	Impôts directs des sociétés .	2,1	2,5	3,0	3,3	3,8
SÉCURITÉ SOCIALE						SÉCURITÉ SOCIALE					
Consommation publique...	6,7	7,2	7,7	8,5	9,5	Transferts de revenus en provenance du pouvoir central	13,3	14,3	15,5	17,3	19,8
Transferts de sécurité sociale aux salariés et aux indépendants	100,2	109,6	126,9	138,5	157,3	<i>Total:</i>	26,6	30,7	33,9	34,9	38,6
Excédent du compte des opérations courantes de la sécurité sociale	8,8	9,7	3,4	3,0	7,7	Revenu de la propriété et de l'entreprise	5,0	5,6	5,9	6,3	7,3
<i>Total:</i>	115,7	126,5	138,0	150,0	174,5	Cotisations à la sécurité sociale des salariés (cotisations personnelles et patronales) et des indépendants	85,5	91,2	98,7	110,1	130,4
						Transferts de revenus en provenance du pouvoir central	25,2	29,7	33,4	33,6	36,8
						<i>Total:</i>	115,7	126,5	138,0	150,0	174,5

8. — Compte 3 Opérations courantes des particuliers (y compris les institutions sans but lucratif au service des particuliers) (en milliards de F).

Estimations à prix courants.

	1966	1967	1968	1969	1970		1966	1967	1968	1969	1970
Dépenses						Recettes					
3.1 Consommat. privée (1.1)	581,4	612,7	662,4	720,2	769,2	3.6 Rémunération des salariés (1.1)	451,3	482,1	510,9	566,7	642,8
3.2 Impôts directs (2.10) ..	64,5	73,6	84,2	95,7	111,2	3.7 Revenu de l'entreprise échéant aux entrepreneurs individuels et aux sociétés de personnes (1.2)	169,8	176,3	186,7	201,6	209,4
3.3 Cotisations à la sécurité sociale des salariés (y compris les cotisations patronales) et des indépendants (2.11)	85,5	91,2	98,7	110,1	130,4	3.8 Revenu de la propriété échéant aux particuliers (1.3)	90,0	95,2	103,8	118,3	135,5
3.4 Transferts courants au reste du monde (5.7) ..	5,5	6,3	6,6	8,4	8,8	3.9 Transferts de sécurité sociale aux salariés et aux indépendants (2.3)	100,2	109,6	126,9	138,5	157,3
3.5 Epargne des particuliers (4.6)	96,3	103,1	103,2	117,9	158,5	3.10 Autres transferts courants (nets) en provenance de l'Etat (2.4)	14,9	16,0	18,1	18,5	22,5
						3.11 Transferts courants en provenance du reste du monde (5.3)	7,0	7,7	8,7	8,7	10,6
<i>Total des dépenses et de l'épargne:</i>	833,2	886,9	955,1	1052,3	1178,1	<i>Total des recettes:</i>	833,2	886,9	955,1	1052,3	1178,1

9. — Compte 4 Opérations en capital de la nation (en milliards de F).

Estimations à prix courants.

	1966	1967	1968	1969	1970		1966	1967	1968	1969	1970
Formation brute de capital						Financement de la formation brute de capital					
4.1 Formation intérieure brute de capital (1.13)	213,2	223,7	229,6	262,2	298,2	4.3 Amortissements (1.8).	86,3	92,6	98,6	109,1	120,3
4.2 Prêt net au reste du monde (5.8)	- 4,3	5,6	- 0,3	3,3	32,3	4.4 Epargne de l'Etat (2.6)	16,1	19,0	8,1	13,1	21,3
						4.5 Bénéfices réservés des sociétés (1.4)	11,9	16,3	21,2	27,3	32,6
						4.6 Epargne des particuliers (y compris les i.s.b.l.) (3.5)	96,3	103,1	103,2	117,9	158,5
						4.7 Transferts (nets) en capital provenant du reste du monde (5.4) ..	- 1,7	- 1,7	- 1,8	- 1,9	- 2,2
Total:	208,9	229,3	229,3	265,5	330,5	Total:	208,9	229,3	229,3	265,5	330,5

10. — Compte 5 Transactions de la Belgique avec le reste du monde (en milliards de F).

Estimations à prix courants.

	1966	1967	1968	1969	1970		1966	1967	1968	1969	1970
Dépenses faites par le reste du monde						Recettes du reste du monde					
5.1 Ventes de biens et services par la Belgique, y compris les prestations de facteurs de production (1.14)	350,1	376,8	422,0	510,9	619,0	5.5 Ventes de biens et services à la Belgique, y compris les prestations de facteurs de production (1.15) ...	352,5	368,0	419,1	501,8	579,8
5.2 Transferts courants à l'Etat (2.13)	0,3	0,3	0,4	0,5	0,7	5.6 Transferts courants de l'Etat au reste du monde (2.5)	2,0	3,2	3,9	4,7	7,2
5.3 Transferts courants aux particuliers (y compris i.s.b.l.) (3.11)	7,0	7,7	8,7	8,7	10,6	5.7 Transferts courants des particuliers (y compris i.s.b.l.) au reste du monde (3.4) .	5,5	6,3	6,6	8,4	8,8
5.4 Transferts (nets) en capital à la Belgique (4.7)	- 1,7	- 1,7	- 1,8	- 1,9	- 2,2	5.8 Prêt net au reste du monde (4.2)	- 4,3	5,6	- 0,3	3,3	32,3
Total:	355,7	383,1	429,3	518,2	628,1	Total:	355,7	383,1	429,3	518,2	628,1

Aperçu international

**Chiffres extraits du Bulletin mensuel de Statistique de l'O.N.U.
ou en provenance de la Communauté économique européenne**

1. — Population, naissances, décès, mariages.

PAYS	Population au milieu de l'année (× 1 000 000)			Naissances (par 1 000 habitants)		Décès (par 1 000 habitants)		Nombre de mariages (par 1 000 habitants)	
	1968	1969	1970	1969	1970	1969	1970	1969	1970
	Pays de l'O.C.D.E.								
Belgique	9,62	9,65	9,68	14,6	14,7	12,4	12,7	7,5	7,5
Luxembourg	0,34	0,34	0,34	13,5	13,0	12,5	12,2	6,6	6,4
Pays-Bas	12,72	12,87	13,02	19,2	18,4	8,4	8,4	9,1	9,5
Benelux	22,68	22,86	23,04	17,2	16,8	10,2	10,3	8,4	8,6
Allemagne (Rép. fédér.)	60,17	60,85	61,68	14,8	13,2	12,3	11,9	7,3	7,2
France	49,91	50,32	50,77	16,7	16,7	11,3	10,6	7,6	7,7
Italie	53,80	54,12	54,50	17,6	16,8	10,1	9,7	7,2	7,4
Pays du Marché commun	186,56	188,15	189,99	16,4	15,6	11,1	10,7	7,5	7,6
Autriche	7,35	7,37	7,42	16,5	15,1	13,4	13,2	7,4	7,1
Danemark	4,86	4,89	4,92	9,8	9,8
Finlande	4,69	4,70	4,70	14,5	13,7	9,8	9,5	8,7	8,6
Norvège	3,82	3,85	3,88	17,6	16,2	9,9	9,8	7,7	7,5
Portugal	9,46	9,55	9,63	19,8	18,1	10,6	9,7	8,3	8,5
Royaume-Uni	55,28	55,53	55,71	16,6	16,2	11,9	11,8	8,1	8,4
Suède	7,91	7,97	8,05	13,5	13,6	10,4	9,9	6,0	5,3
Suisse	6,15	6,22	6,28	16,5	15,9	9,3	9,0	7,5	7,4
Pays de la Zone Européenne de libre échange	99,52	100,08	100,59	11,3	11,1
Autres pays de l'O.C.D.E.									
Canada	20,77	21,09	21,41	17,6	..	7,3	..	8,6	..
Espagne	32,62	32,95	33,29	20,2	19,8	9,2	8,6	7,3	7,4
Etats-Unis	201,18	203,21	205,40	17,7	18,2	9,5	9,4	10,6	10,7
Grèce	8,80	8,83	8,89	17,4	16,3	8,1	8,3	8,2	7,6
Irlande (Rép.)	2,91	2,92	2,94	21,5	21,8	11,5	11,5	7,0	7,0
Islande	0,20	0,20	0,21
Japon	101,08	102,32	103,54	18,4	18,9	6,7	6,9	9,4	10,0
Turquie	33,54	34,38	35,23
Total O.C.D.E.	687,18	694,13	701,49
Pays d'Outre-Mer associés à la C.E.E.									
Antilles néerlandaises	0,21	0,22	0,22
Burundi	3,41	3,48	3,60
Cameroun	5,63	5,74	5,84
Centrafricaine (Rép.)	1,49	1,52	1,52
Comores	0,27
Congo (Rép. dém.) (1)	16,73	17,03	17,42
Congo (Rép. pop.)	0,90	0,92	0,94
Côte-d'Ivoire	4,11	4,21	4,31
Dahomey	2,55	2,62	2,69
Gabon	0,48	..	0,50
Guadeloupe	0,32	0,32	0,32
Guyane française	0,05	0,05	0,05

(1) Population africaine seulement

1. — Population, naissances, décès, mariages (suite).

PAYS	Population au milieu de l'année (× 1 000 000)			Naissances (par 1 000 habitants)		Décès (par 1 000 habitants)		Nombre de mariages (par 1 000 habitants)	
	1968	1969	1970	1969	1970	1969	1970	1969	1970
	Haute-Volta	5,18	5,28	5,38
Madagascar	6,46	6,60	6,75
Mali	4,79	4,88	5,02
Martinique	0,33	0,33	0,34
Mauritanie	1,12	1,14	1,17
Niger	3,81	3,91	4,02
Nouvelle-Calédonie	0,10	0,10	0,10
Polynésie française	0,10	0,11	0,11
Réunion	0,43	0,44	0,45
Rwanda (1)	3,38	3,48	3,59
Sénégal	3,69	3,78	3,93
Somalie	2,67	2,73	2,79
St-Pierre-et-Miquelon
Surinam	0,37	0,38	0,39
Tchad	3,54	3,62	3,71
Territ. franç. des Afars et Issas
Togo	1,77	1,82	1,86
Autres pays									
Allemagne (Rép. dém.)	17,08	17,07	17,25	14,0	13,9	14,3	14,1	7,3	7,7
Argentine	23,62	23,98	24,35
Australie	12,03	12,30	12,55	20,3	20,5	8,7	9,0	..	9,2
Birmanie	26,39	26,98	27,58
Bolivie	4,68	4,80	4,93
Botswana	0,61	0,63	0,65
Brésil	89,38	92,28	95,31
Bulgarie	8,37	8,43	8,49
Ceylan	11,99	12,24	12,51
Chili	9,35	9,57	9,78
Chine	733,37	746,46	759,62
Chine (Taiwan)	13,47	13,80	14,04	28,3	28,1	5,1	5,1	7,6	7,8
Chypre	0,62	0,63	0,63
Colombie	19,83	20,46	21,12
Corée (Rép. de)	30,47	31,14	31,79
Costa-Rica	1,63	1,69	..	33,9	5,8	..
Cuba	8,07	8,24	8,39
Dominicaine (Rép.)	4,03	4,17	4,32
Egypte (R.A.U.)	31,69	32,50	33,33
El Salvador	3,27	3,39	3,53	42,1	39,9	9,9	9,9	3,3	3,3
Equateur	5,70	5,89	6,09
Fidji	0,50	0,52	0,52
Ghana	8,38	8,74	9,03
Guatemala	4,86	5,01	5,11	42,6	..	16,9	..	3,4	..
Guinée portugaise	0,53	0,55	0,56
Honduras	2,41	2,49	2,58
Hong-Kong	3,92	3,99	4,09	20,7	18,9	4,8	5,1

(1) Population africaine seulement.

1. — Population, naissances, décès, mariages (suite).

PAYS	Population au milieu de l'année (× 1 000 000)			Naissances (par 1 000 habitants)		Décès (par 1 000 habitants)		Nombre de mariages (par 1 000 habitants)	
	1968	1969	1970	1969	1970	1969	1970	1969	1970
	Hongrie	10,26	10,30	10,33	15,0	14,7	11,3	11,6	9,3
Ile Maurice (2)	0,79	0,80	0,81	27,7	26,7	8,0	7,8	4,9	5,5
Iles Ryû-kyû	0,97	0,97	1,01	21,7	..	5,0	..	8,7	..
Inde (3)	523,89	536,98	550,38
Irak (4)	8,86	9,15	9,44
Iran	27,08	27,89	28,66
Israël	2,74	2,82	2,89	26,1	27,0	7,0	7,0	9,0	10,1
Jamaïque	1,91	1,95	2,00	33,1	32,9	7,2	7,1	4,5	4,2
Kenya	10,21	10,51	10,90
Malaisie	10,32	10,61	10,79
Malte	0,32	0,32	0,33	15,8	16,3	9,4	9,4	6,8	7,8
Mexique	47,27	48,93	50,67	41,6	41,3	9,4	9,2	7,1	6,8
Nicaragua	1,84	1,91	1,98
Nouvelle-Zélande	2,75	2,78	2,82	22,5	22,1	8,7	8,8	9,0	9,2
Ouganda	8,13	8,36	9,76
Panama (5)	1,37	1,42	1,46	38,0	36,2	5,0	..
Paraguay	2,23	2,31	2,39
Pérou	12,77	13,17	13,59
Philippines	35,88	37,16	38,49
Pologne	32,30	32,56	32,81	16,3	16,7	8,1	8,2	8,3	8,5
Porto-Rico	2,72	2,75	2,84	24,5	25,7	5,6	5,9	10,3	10,5
Rhodésie du Sud	4,94	5,09	5,27
Roumanie	19,72	20,01	20,25	23,3	21,1	10,1	9,6	7,0	7,2
Singapour	1,99	2,02	2,05	23,1	23,3	5,1	5,3
Syrie	5,70	5,87	6,10
Tanzanie	12,59	12,93	13,27
Tchécoslovaquie	14,36	14,42	14,47	15,5	15,8	11,2	11,4	8,7	8,7
Thaïlande	33,69	34,74	35,81
Timor portugais	0,58	0,59	0,60
Trinité et Tobago	1,02	1,04	1,07
Tunisie	4,92	5,03	5,14	38,8	37,4
Union Sud-Africaine	19,17	19,62	20,11
U.R.S.S.	238,32	240,57	242,77
Uruguay	2,82	2,85	2,89
Venezuela	9,69	10,04	10,40
Viet-nam (Nord)	20,28	20,72	21,15
Viet-nam (Rép.)	17,41	17,87	18,33
Yougoslavie	20,15	20,35	20,53	18,8	17,6	9,2	8,9	8,5	8,9
Zambie	4,05	4,17	4,30

(2) Non compris Rodrigues et les autres petites îles.

(3) Y compris les données pour une partie du Cachemire et du Jammu, dont le statut définitif n'a pas encore été déterminé.

(4) Chiffres au 14 octobre de l'année considérée.

(5) Non compris la zone du canal.

2. — Revenu national ⁽¹⁾

PAYS	En milliards de FB					En milliers de FB par habitant		
	1966	1967	1968	1969	1970	1968	1969	1970
Pays de l'O.C.D.E.								
Belgique	719,61	768,08	818,91	909,81	1 017,94	85	94	105
Luxembourg	24,91	24,84	29,95	35,10	39,72	88	103	116
Pays-Bas	847,19	929,26	1 028,50	1 163,59	1 256,31	80	90	96
Benelux	1 591,71	1 722,18	1 877,36	2 108,50	2 313,97	82	92	100
Allemagne (Rép. féd.)	4 699,40	4 661,21	5 192,44	5 838,05	7 095,97	86	95	115
France	4 036,60	4 363,05	4 877,90	5 426,78	5 641,02	97	107	111
Italie	2 571,46	2 812,62	3 065,54	3 410,54	3 749,09	56	63	68
Pays du Marché commun	12 899,17	13 559,06	15 013,24	16 783,87	18 800,05	80	89	99
Autriche	390,95	413,10	438,71	478,83	536,60	60	65	72
Danemark	505,13	464,79	472,59	531,04	..	97	109	..
Finlande	344,56	344,22	318,39	355,50	..	68	76	..
Norvège	293,01	319,05	346,20	370,09	..	91	96	..
Portugal	175,98	196,89	219,94	240,98	..	23	25	..
Royaume-Uni	4 217,38	4 327,49	4 016,94	4 172,95	..	73	75	..
Suède (2)	989,40	1 056,02	1 118,95	141
Suisse	624,61	659,82	721,44	768,40	..	117	124	..
Pays de la Zone Européenne de libre échange	7 541,02	7 781,38	7 653,16	77
Autres pays de l'O.C.D.E.								
Canada	1 990,36	2 116,70	2 360,24	114
Espagne	1 063,61	1 137,61	1 114,49	1 212,39	..	34	37	..
Etats-Unis	31 281,25	32 656,54	36 000,52	38 494,25	..	179	189	..
Grèce	265,76	281,40	299,83	34
Irlande (Rép.)	116,33	123,70	122,54	135,68	..	42	46	..
Islande	21,83	20,88	15,54	78
Japon	4 034,04	4 753,12	5 763,90	6 593,28	..	57	64	..
Turquie	442,07	482,09	535,63	16
Total O.C.D.E. :	59 655,44	62 912,48	68 879,09	100
Autres pays								
Argentine (3)	908,78	883,00	979,03	1 132,65	..	41	47	..
Australie	950,28	1 023,41	1 116,39	1 243,83	..	93	101	..
Birmanie	73,96	75,65
Ceylan	76,96	79,32	78,67	83,14	..	7	7	..
Chili	224,84	217,79	224,64	247,15	..	24	26	..
Colombie	304,13	279,86	291,93	313,05	..	15	15	..
Egypte (R.A.U.) (2)	245,65	246,78	256,98	8
Ghana (2)	95,01	88,60	90,22	11
Inde	1 566,36	1 878,06	1 894,32	4
Kenya (4)	2,91	3,06	3,36	3,58	..	—	—	—
Mexique	985,77	1 084,79	1 212,35	26
Ouganda (5)	41,89	52,96	44,59	5
Philippines	252,18	276,15	308,55	336,23	..	9	9	..
Thaïlande	178,01	182,78	195,75	215,71	..	6	6	..
U.R.S.S. (6)	11 533,74	12 435,06	13 599,08	14 442,94	..	57	60	..
Union Sud-Africaine (7)	503,01	555,78	592,96	657,26	..	27	30	..
Venezuela	337,00	354,03	389,98	40

(1) Les conversions en FB, de même que les estimations par tête d'habitant doivent être considérées comme donnant seulement une approximation grossière — voire même peut-être dans certains cas erronée — de la réalité économique et sociale. Le rapport des cours de change traduit généralement mal le rapport des prix et des pouvoirs d'achat. Les différences considérables observées dans la répartition par âge de la population exercent également une grande influence sur les résultats. Ces chiffres ne sont publiés que pour donner l'ordre de grandeur d'un concept économique intéressant.

(2) Produit national brut au coût des facteurs.

(3) Produit national brut aux prix du marché.

(4) Produit intérieur brut aux prix du marché.

(5) Produit intérieur brut au coût des facteurs.

(6) Produit matériel net.

(7) Y compris le Botswana, Lesotho, Namibie et Souaziland.

3. — Indice général de la production industrielle (1963 = 100).

PAYS	1964	1965	1966	1967	1968	1969	1970
Pays du Marché commun							
Belgique (1)	107	109	111	113	120	131	134
Luxembourg	110	110	106	106	113	128	128
Pays-Bas	110	116	123	129	143	160	175
Allemagne (Rép. féd.)	108	114	116	114	128	144	153
France	107	109	116	120	125	142	152
Italie	101	106	118	128	136	140	150
Autres pays							
Autriche	108	113	118	119	127	141	153
Canada	110	119	128	130	137	144	147
Etats-Unis	107	117	128	131	138	145	139
Finlande	107	115	121	125	132	149	161
Grèce	111	121	140	146	158	177	195
Inde	109	118	118	117	124	133	..
Irlande (Rép.) (2)	108	113	118	128	143	152	152
Japon	116	120	136	162	190	222	258
Norvège	109	115	121	126	132	138	145
Royaume-Uni (3)	108	111	113	113	120	123	124
Suède	110	119	124	127	135	145	156
U.R.S.S. (4)	107	117	127	139	151	162	175

(1) Source : Institut national de Statistique. — (2) Non compris l'électricité et le gaz d'usine. — (3) Y compris la construction.

(4) Y compris l'exploitation forestière, la production cinématographique et la teinturerie. La prospection et le forage de puits de pétrole et de gaz naturel, l'édition et toutes sortes d'activités de construction effectuées par les entreprises pour leur propre compte ne sont pas comprises.

4. — Energie.

(Les chiffres absolus sont des moyennes mensuelles de la production.)

PAYS	Houille					Pétrole brut				
	Chiffres absolus (× 1 000 t)				1963 = 100	Chiffres absolus (× 1 000 t)				1963 = 100
	1967	1968	1969	1970	1970	1967	1968	1969	1970	1970
Pays du Marché commun										
Belgique	1 370	1 233	1 100	946	53	—	—	—	—	—
Pays-Bas	672	555	464	361	38	189	179	168	160	86
Benelux	2 042	1 788	1 564	1 307	48	189	179	168	160	86
Allemagne (Rép. féd.)	9 358	9 347	9 315	9 272	78	661	665	656	628	102
France	3 969	3 493	3 382	3 120	78	236	224	208	192	91
Italie	34,2	30,4	25,2	24,6	50	134	126	127	117	79
Total pays du Marché commun	15 403,2	14 658,4	14 286,2	13 723,6	74	1 220	1 194	1 159	1 097	95
Autres pays										
Algérie	1,4	—	1,4	3 199	3 514	3 653	3 938	200
Arabie Saoudite	—	—	—	—	—	10 775	11 750	12 403	14 678	217
Argentine	34,2	39,3	43,5	51,3	298	1 329	1 455	1 508	1 648	146
Australie	2 734	3 153	3 541	4 123 (1)	..	81	147	168	707	4 419 (1)
Canada	710	662	654	975	148	3 949	4 266	4 624	5 188	179
Etats-Unis	42 365	41 722	42 786	45 810 (2)	..	36 225	37 490	37 971	39 590	128
Inde	5 685	5 901	6 284	6 043	110	472	489	560	567	411
Indonésie	17,2	14,7	16,0	2 109	2 476	3 052	3 507	189
Irak	—	—	—	—	—	4 990	6 148	6 207	6 370	135
Iran	—	—	—	—	—	10 730	11 713	13 836
Japon	3 957	3 881	3 724	3 308	76	65,7	65,2	65,6	67,3	103
Koweït	—	—	—	—	—	9 598	10 165	10 796	11 452	141
Libye	—	—	—	—	—	6 956	10 462	12 475	13 552	730
Mexique	119	130	125	1 585	1 695	1 785
Pologne	10 323	10 720	11 251	11 675	124	38	40	37	35	194
Royaume-Uni (3) ..	14 575	13 893	12 733	12 047	73	—	—	—	—	—
Union Sud-Africaine ..	4 114	4 304	4 396	4 514	128	—	—	—	—	—
U.R.S.S.	34 507	34 703	35 483	52 000 (2)	..	24 006	25 762	27 358	29 381	171
Venezuela	2,8	2,6	2,7	3,3	93	15 457	15 767	15 677	16 174	114

(1) Houille : y compris les déchets. Pétrole brut : 1964 = 100. — (2) Y compris le lignite. — (3) Grande Bretagne seulement.

4. — Energie (suite).

(Les chiffres absolus sont des moyennes mensuelles de la production.)

PAYS	Gaz					Électricité				
	Chiffres absolus (× 1 000 000 m ³)				1963 = 100	Chiffres absolus (× 1 000 000 kWh)				1963 = 100
	1967	1968	1969	1970	1970	1967	1968	1969	1970	1970
Pays du Marché commun										
Belgique	350	350	311	270	86	1 999	2 205	2 427	2 548	161
Luxembourg (1)	1	1	2	185	170	184	179	116
Pays-Bas	137	113	78	79	35	2 505	2 802	3 095	3 401	194
Benelux	488	464	391	4 689	5 177	5 706	6 128	176
Allemagne (Rép. féd.)	1 537	1 607	1 678	1 677	82	15 390	16 940	18 837	20 218	165
France (2)	614	548	588	607 (3)	100	9 303	9 827	10 960	11 659	159
Italie	236	234	238	247	113	8 069	8 668	9 204	9 857 (3)	166
Total pays du Marché commun	2 875	2 853	2 895	37 451	40 612	44 707	47 862	165
Pays d'Outre-Mer associés à la C.E.E.										
Centrafricaine (Rép.)	2	3	3	4	265
Congo (Rép. pop.)	4	5	5	6	169
Côte-d'Ivoire	26	31	37
Dahomey	2	2	2	3	187
Haute-Volta	2	2	2	2	166
Madagascar	11	12	13	14	186
Mali	3	3	3	3	189
Niger	2	2	3	3	258
Sénégal (4)	20	21	23
Tchad	2	3	3	3	309
Togo	2	2	2	2 (4)	..
Autres pays										
Argentine	1 035	1 126	1 268	1 408	185
Australie	278	289	311 (3)	477 (3)	206	3 578	3 877	4 265	4 679	183
Autriche (5)	51	53	54	56	124	2 037	2 143	2 196	2 502	163
Espagne	126	150	186	179	(6) 170	3 386	3 825	4 291	4 659	216
Etats-Unis (2)	2 284	2 200	2 285 (3)	2 357 (3)	123	109 775	119 669	129 358	136 501	162
Inde (7)	3 159	3 651	4 123
Irlande (Rép.) (1) ..	17	16	17	18	113	355	395	427	485	204
Japon	666	762	852	961	216	20 406	22 778	26 340	29 197	219
Norvège (1) (2)	2	2	3	3	94	4 401	4 975	4 751	4 767	145
Pologne	537	548	557	4 271	4 627	5 004	5 377	175
Portugal (8)	9	8	10	10	140	495	517	570	600	168
Royaume-Uni	2 116	2 245	2 175	1 725	95	17 449	18 608	19 855	20 704 (3)	144
Suède	4 486	4 687	4 839	5 051	149
Tchécoslovaquie ...	507	535	566	587	131	3 218	3 455	3 585	3 744	150
Turquie	518	578	652	718	216
U.R.S.S.	48 972	53 222	57 421	61 667	179
Venezuela	790	901	917

(1) Usines à gaz seulement.
(2) Production nette d'électricité.
(3) Estimation.
(4) Consommation.

(5) Usines à gaz, Vienne seulement.
(6) 1964 = 100.
(7) Y compris les achats des secteurs non-publics.
(8) Usines à gaz, Lisbonne seulement.

5. — Industrie de la construction.

(Les chiffres absolus sont des moyennes mensuelles de la production.)

PAYS	Nombre de logements neufs					Climent				
	Chiffres absolus				1963 = 100	Chiffres absolus (× 1 000 t)				1963 = 100
	1967	1968	1969	1970	1970	1967	1968	1969	1970	1970
Pays du Marché commun										
Belgique (1)	4 571	4 018	4 752	3 641	..	485	478	522	561	143
Pays-Bas	10 619	10 231	10 260	9 774	147	279	286	275	319	184
Allemagne (Rép. féd.)	47 692	43 321	41 641	39 825	84	2 643	2 787	2 923	3 162	130
France	38 854	47 182	48 747	2 065	2 131	2 308	2 417	161
Italie	22 552	23 484	24 552	29 198	84	2 190	2 462	2 612	2 757	150
Autres pays										
Allem. (Rép. dém.) .	6 358	6 300	5 860	6 350	100	598	629	617	641	141
Australie	9 668	10 380	11 463	11 937	157	310	322	362	383	147
Autriche	241	245	244	400	153
Canada	12 437	14 249	16 319	14 652	137	613	602	601	606	115
Danemark	3 650	3 682	3 394	4 215 (2)	..	184	190	217	217	171
Espagne (3)	11 008	11 114	13 164	15 439	99	1 123	1 266	1 331	1 378	231
Etats-Unis	110 200	129 000	125 000	146 300	107	5 371	5 733	5 798	5 338 (4)	..
Finlande	3 065	2 982	3 373	4 096	139 (5)	126	123	147	153	130
Inde	942	995	1 135	1 162	149
Irlande (Rép.)	1 011	969	1 144	1 112	186	105	113	103	71	96
Japon	82 596	100 140	112 218	123 713	216	3 541	3 973	4 282	4 766	191
Norvège	2 809	3 013	2 753	3 043	121	179	191	208	220	183
Pologne	15 477	15 772	16 417	11 600 (6)	..	928	966	986	1 015	159
Portugal	3 444	152	155	170	194	163
Royaume-Uni	34 621	35 486	31 527	30 303	118	1 465	1 489	1 452	1 421	121
Suède	8 351	8 853	9 088	9 154	135	325	331	330	333	121
Tchécoslovaquie ...	6 917	7 411	7 318	8 971	127	538	541	561	617	143
Turquie	8 281	9 189	11 006	12 905	270	353	394	483	530	237
U.R.S.S.	7 067	7 292	7 478	7 937	156

(1) Jusque fin 1967, logements achevés, à partir de 1968, logements commencés.

(2) Ne comprend pas les communes rurales ni les agglomérations urbaines de moins de 1 000 habitants.

(3) Construction achevée avec l'assistance de l'Etat seulement.

(4) Livraisons.

(5) 1964 = 100.

(6) Secteur socialisé seulement.

6. — Industrie métallurgique.

(Les chiffres absolus sont des moyennes mensuelles de la production.)

PAYS	Minéral de fer					Fonte et ferro-alliages					
	Cont. approx. en métal	Chiffres absolus (× 1 000 t)				1963 = 100	Chiffres absolus (× 1 000 t)				1963 = 100
		1967	1968	1969	1970	1970	1967	1968	1969	1970	1970
Pays du Marché commun											
Belgique	30%	7,3	6,8	7,8	7,8	98	742	864	934	904	157
Luxembourg	30%	525	533	526	477	82	330	359	406	401	134
Pays-Bas	—	—	—	—	—	—	216	235	288	300	211
Benelux		532,3	539,8	533,8	484,8	82	1 288	1 458	1 628	1 605	158
Allem. (Rép. féd.) ..	32%	565	537	505	461	58	2 294	2 543	2 835	2 825	147
France	32%	4 102	4 603	4 595	4 729	98	1 332	1 395	1 552	1 602	133
Italie	50%	61,4	59,0	63,6	63,1	74	622	666	662	711	221
Total pays du Marché commun		5 260,7	5 738,8	5 697,4	5 737,9	91	5 536	6 062	6 677	6 743	151
Autres pays											
Autriche	30%	289	290	332	333	107	179	207	235	247	140
Canada (1)	55%	3 199	3 587	3 024	3 932	173	537	646	560	703	153
Danemark	10	16	17
Etats-Unis (2)	50-55%	7 062	7 209	7 417	7 547	122	6 770	6 909	7 381	6 917 (3)	..
Finlande	66%	82,9	80,0	73,6	73,4	129 (4)	86	68	103	102	332
Inde	61%	2 152	2 286	2 464	2 565	149	585	604	625	588	105
Japon (5)	55%	184	181	155	131	65	3 420	3 955	4 954	5 809	341
Mauritanie (6)	65%	621	642	705	760	704
Norvège	65%	270	308	316	334	200	103	127	119	103	166
Royaume-Uni (3) ..	25-30%	1 079	1 161	1 025	1 001	79	1 283	1 391	1 387	1 472	119
Suède	60%	2 361	2 702	2 765	2 651	135	214	226	232	217 (7)	..
Turquie	55-60%	127	185	209	71	76	79	86	478
U.R.S.S. (3)	60%	14 021	14 700	15 500	16 300	142	6 234	6 566	6 803	7 161	146

(1) Minéral de fer : expéditions. — (2) Non compris les minerais de fer manganésifères qui contiennent 5 % ou plus de manganèse.

(3) Non compris la production de ferro-alliages dans les fours électriques. — (4) 1964 = 100.

(5) Minéral de fer : y compris le sable ferrugineux et les pyrites. — (6) Exportations. — (7) Non compris les ferro-alliages.

6. — Industrie métallurgique (suite).

PAYS	Acier brut					Véhicules automobiles : Voitures de Tourisme					
	Chiffres absolus (× 1 000 t)				1963 = 100	Chiffres absolus (× 1 000 unités)				1963 = 100	
	1967	1968	1969	1970	1970	1967	1968	1969	1970	1970	
Pays du Marché commun											
Belgique	810	964	1 070	1 051	168	—	—	—	—	—	
Luxembourg	373	403	460	455	135	—	—	—	—	—	
Pays-Bas	284	309	393	420	215	4,12	4,79	5,06	5,05	358	
Benelux	1 467	1 676	1 923	1 926	166	4,12	4,79	5,06	5,05	358	
Allem. (Rép. féd.) ..	3 062	3 430	3 776	3 753	143	191	239	276	294	146	
France	1 638	1 701	1 876	1 980	135	146,0	152,7	180,7	204,8	166	
Italie (1)	1 324	1 414	1 369	1 436	170	119,9	128,7	123,1	143,3	156	
Total pays du Marché commun	7 491	8 221	8 944	9 095	149	461,02	525,19	584,86	647,15	155	
Autres pays											
Autriche	252	289	327	340	138	0,10	0,06	0,10	0,10	20	
Canada	733	851	779	933	151	59,3	73,8	87,0	78,4	176	
Chili (2)	49,7	43,8	50,1	45,6	112	—	—	—	—	—	
Danemark	33,4	38,1	40,1	39,4	132	—	—	—	—	—	
Etats-Unis	9 617	9 938	10 679	9 928	120	620	735	685	546	86	
Finlande	34,3	60,8	81,5	98,8	363	—	—	—	—	—	
Inde (2) (3)	532	537	539	506	103	3,24	3,72	3,59	3,76	190	
Japon	5 179	5 574	6 847	7 777	296	114,6	171,3	217,4	264,9	779	
Norvège	66,2	67,7	71,2	72,5	161	—	—	—	—	—	
Pologne	871	917	941	983	147	2,20	3,36	3,95	5,35	352	
Royaume-Uni	2 023	2 190	2 237	2 360	124	129,3	151,3	143,1	136,7	102	
Suède	395	420	446	457	141	16,2	18,5	(4) 19,9	(4) 21,9	..	
Tchécoslovaquie ..	833	880	900	957	151	9,31	10,46	11,03	11,90	253	
Turquie	83,0	92,4	97,5	109,3	396	—	—	—	—	—	
U.R.S.S.	8 519	8 878	9 194	9 657	144	21,0	23,4	24,5	28,7	198	

(1) Véhicules : non compris la production pour l'armée. — (2) Acier brut : lingots seulement.

(3) Véhicules : non compris la production des usines travaillant pour l'armée. — (4) Livraisons seulement.

7. — Industrie textile.

(Les chiffres absolus sont des moyennes mensuelles de la production.)

PAYS	Filés de laine (1)					Rayonne				
	Chiffres absolus (× 1 000 t)				1963 = 100	Chiffres absolus (× 1 000 t)				1963 = 100
	1967	1968	1969	1970	1970	1967	1968	1969	1970	1970
Pays du Marché commun										
Belgique	5,08	6,05	6,78	6,77	126	3,09	3,63	3,38	3,29	109
Pays-Bas	1,39	1,35	1,40	1,40	67	3,57	2,98	3,09	3,00	71
Allem. (Rép. féd.) ..	5,87	6,58	7,26	6,57	80	20,28	21,72	21,84	18,88	85
France	10,60	10,90	12,10	11,90	90	9,09	9,73	10,93	10,89	92
Italie	15,60	14,90	14,30	14,00	98	15,14	15,94	17,05	15,25	91
Autres pays										
Autriche	1,04	1,07	1,13	1,02	89	—	—	—	—	—
Espagne (2)	2,70	2,74	3,03	3,07	134	3,68	3,90	4,51	4,56	89
Etats-Unis (3)	29,10	31,90	31,50	26,10	94	52,50	60,20	58,00	50,70	99
Japon	13,70	13,60	14,50	15,10	119	43,60	42,40	42,90
Norvège	0,56	0,51	0,49	0,50	74	—	—	—	—	—
Pologne	6,26	6,47	6,80	7,03	141	6,57	6,61	6,65	6,71	105
Royaume-Uni (4) ..	19,00	20,50	20,20	18,90	90	19,96	22,52	21,85	21,88	119
Suède	0,79	0,68	0,60	0,48	47	3,10	3,02	2,85	2,87	109

(1) Y compris les filés mélangés. — (2) Rayonne : y compris des déchets.

(3) Filés de laine : consommation. — (4) Une partie se rapporte aux livraisons de filés de laine.

7. — Industrie textile (suite).

PAYS	Tissus de coton					Filés de coton					
	Unité	Chiffres absolus				1963 = 100	Chiffres absolus (× 1 000 t)				1963 = 100
		1967	1968	1969	1970	1970	1967	1968	1969	1970	1970
Pays du Marché commun											
Belgique (1) (2)	1 000 t	5,70	5,72	5,90	5,86	85	5,90	6,04	5,97	6,93	88
Pays-Bas (2)	—	—	—	—	—	—	4,87	4,84	4,56	4,34	72
Allem. (Rép. féd.)											
(1) (2) (3) (4)	1 000 t	14,80	15,50	15,90	15,20	88	20,90	21,20	21,00	19,90	79
France (1) (2) (4)	1 000 t	17,50	16,60	17,20	16,80	84	22,30	21,40	22,20	21,70	88
Italie (1)	1 000 t	11,10	10,50	10,70	10,70	88	16,30	15,00	15,40	14,70	91
Autres pays											
Autriche (1) (2)	1 000 t	1,55	1,53	1,58	1,48	95	1,68	1,61	1,72	1,66	78
Canada (2) (3) (4)	1 000 000 m ²	25,80	21,20	21,20	18,40	75 ⁽⁵⁾	6,50	5,83
Etats-Unis (1) (2) (4) ..	1 000 000 m	631,00	569,00	532,00	476,00	71	156,00	141,00	136,00
Finlande (1) (2)	1 000 t	1,32	1,27	1,24	1,26	127	1,52	1,52	1,50	1,42	112
Inde (1) (2) (6)	1 000 000 m	606,00	658,00	347 ⁽⁷⁾	346 ⁽⁷⁾	..	74,70	80,10	79,20	80,40	108
Japon (1) (2)	1 000 000 m ²	235,00	229,00	232,00	218,00	89	43,20	44,40	42,50	43,80	110
Madagascar (1)	1 000 t	0,30	0,35	0,31	0,39	229	0,34	0,40	0,38	0,41	⁽⁸⁾ 342
Norvège (1) (3)	1 000 t	0,36	0,35	0,33	0,32	97	0,28	0,26	0,30	0,28	117
Pakistan (6) (7) (9) ..	1 000 000 m	58,80	58,00	60,30	60,00	108	19,80	22,40	25,30	26,50	149
Portugal (4)	1 000 t	3,60	3,73	3,86	3,78	115	5,94	6,16	6,48	6,79	131
Royaume-Uni (4) ..	1 000 000 m	56,80	55,70	55,10	52,30	68	14,50	14,30	13,90	13,20	71
Sénégal ⁽¹⁰⁾	1 000 t	0,13	0,10	0,08	0,06	50	0,04	0,05	0,05	0,05	93
Suède (1) (2)	1 000 t	1,33	1,18	1,28	1,15	70	1,28	1,17	1,12	0,97	56
Turquie (2) (6)	1 000 000 m	57,80	64,40	62,20	67,80	149	10,58	12,42	12,36	15,60	195
U.R.S.S. (2) (3) (4) ..	1 000 000 m ²	493,00	510,00	517,00	512,00	121	114,00	118,00	120,00

(1) Y compris les tissus mélangés avec prédominance de coton. — (2) Y compris les filés mélangés. — (3) Après les opérations de finissage (tissus).

(4) Y compris les filés pour armatures de pneumatiques. — (5) 1966 = 100. — (6) Production des fabriques seulement (filés).

(7) Production des fabriques seulement (tissus). — (8) 1964 = 100. — (9) Y compris les tissus finis. — (10) Production pour la vente (filés).

8. — Commerce extérieur.

I. — Indices de quantité des importations et des exportations.

PAYS	Indices de quantité des importations					Indices de quantité des exportations				
	1968 = 100					1968 = 100				
	1966	1967	1968	1969	1970	1966	1967	1968	1969	1970
Pays de l'O.C.D.E.										
C.E.E.										
Belgique-Luxemb...	137	141	162	189	207	136	141	165	195	214
Pays-Bas	130	138	155	178	205	132	143	165	193	222
Allem. (Rép. féd.) ..	133	130	154	182	207	134	147	170	191	207
France	130	136	157	191	203	125	132	148	171	197
Italie	108	122	127	152	177	161	173	204	227	243
Zone européenne de libre échange										
Autriche	139	141	158	177	202	122	131	151	183	202
Danemark (1)	135	141	146	172	189	120	127	140	152	161
Finlande	138	138	132	163	196	120	126	140	164	172
Norvège (2)	135	146	156	178	201	133	142	159	177	186
Portugal	170	173	196	222	..	128	147	167	170	..
Royaume-Uni	114	123	136	139	147	112	110	126	139	144
Suède	126	130	141	159	175	124	131	142	159	173
Suisse	119	125	137	159	183	130	136	157	181	193
Autres pays de l'O.C.D.E.										
Canada	147	165	180	202	194	138	148	172	183	203
Espagne (3)	172	171	186	215	225	153	170	221	262	307
Etats-Unis (4)	141	147	180	189	194	122	126	136	144	156
Grèce	141	147	159	180	191	141	175	169	199	225
Irlande (Rép.)	117	124	145	166	171	115	134	145	152	165
Islande
Japon	134	165	186	216	259	184	190	236	279	318
Turquie
Autres pays										
Australie	134	137	149	159	173	117	130	136	148	177
Brésil	101	110	135	141	..	107	102	117	133	..
Ceylan	130	113	105	100	104	108
Chine (Taiwan)	153	192	212	285	329	180	182	200	242	293
Chypre	115	126	147	165	182	111	123	163	164	167
Colombie	118	89	111	106	..	96	100	108	112	..
Corée (Rép. de)	127	175	260	328	345	249	305	421	605	774
Inde	127	130	126	104	104	94	98	111	109	120
Israël	117	109	156	180	..	129	145	170	185	200
Nouvelle-Zélande	120	105	102	110	127	107	110	128	141	135
Pakistan	105	122	110	113	..	101	106	122	115	..
Philippines	135	161	176	168	150	114	108	106	106	123
Thaïlande	147	178	203	232	214	139	140	136	141	150
Union Sud-Afr. (5) ..	123	147	149	164	190	114	131	147	143	143

(1) Non compris le commerce avec les îles Féroé et le Groenland.

(2) Non compris les navires.

(3) Y compris les îles Baléares, les îles Canaries, Ceuta et Melilla.

(4) Non compris l'or mais y compris l'argent. Indice d'exportation : non compris les exportations militaires.

(5) Y compris le Namibie (ancien Sud-ouest africain).

II. — Valeur des importations.

(Les chiffres absolus sont des totaux annuels.)

PAYS	Spécification	Valeur des importations				
		Chiffres absolus (× 1 000 000 000 F)				1968 = 100
		1967	1968	1969	1970	1970
Pays du Marché commun						
Belgique-Luxembourg	Spéc.	364	420	501	568	222
Pays-Bas	Spéc.	414	466	546	665	224
Allemagne (Rép. féd.) (1)	Spéc.	861	1 010	1 238	1 481	229
France	Spéc.	614	698	855	933	215
Italie	Spéc.	488	514	618	742	197
Pays de la zone européenne de libre échange						
Autriche	Spéc.	115	125	140	176	212
Danemark	Gén.	156	162	189	219	207
Finlande	Spéc.	84	80	101	131	218
Norvège	Gén.	136	136	146	184	203
Portugal	Spéc.	53	59	64	79	198
Royaume-Uni	Spéc.	853	923	960	1 079	161
Suède	Gén.	233	257	294	348	207
Suisse	Gén.	205	226	263	322	199
Autres pays de l'O.C.D.E.						
Canada (2)	Gén.	499	573	649	663	219
Espagne	Spéc.	171	176	209	234	241
Etats-Unis (2)	Spéc.	1 331	1 658	1 781	1 976	233
Grèce	Spéc.	59	70	79	97	244
Irlande (Rép.)	Gén.	54	59	70	78	182
Islande	Spéc.	163	138	123	157	143
Japon	Gén.	579	651	746	935	279
Turquie	Spéc.	34	39	37	44	128
Pays d'outre-mer associés à la C.E.E.						
Antilles néerlandaises (2)	Spéc.	33	34	34
Burundi	Spéc.	0,9	1,2	1,1
Cameroun	Spéc.	9	9	10	12	189
Centrafricaine (Rép.) (3)	Spéc.	2,0	1,8	1,9	1,7	131
Comores	Spéc.
Congo (Rép. dém.)	Spéc.	13	16	20
Congo (Rép. pop.) (3)	Spéc.	4,1	4,2	3,9	2,8	92
Côte-d'Ivoire	Spéc.	13	16	17	19	228
Dahomey	Spéc.	2,4	2,5	2,7
Gabon (3)	Spéc.	3,3	3,2	3,9	4,0	167
Guadeloupe	Spéc.
Guyane française	Spéc.
Haute-Volta	Spéc.	1,8	2,1	2,4
Madagascar	Spéc.	7	9	9	8	134
Mali	Spéc.	2,6	1,7	1,9
Martinique	Spéc.
Mauritanie	Spéc.	1,8	1,8	1,9
Niger	Spéc.	2,3	2,1	2,4
Nouvelle-Calédonie	Spéc.
Polynésie française	Spéc.
Réunion	Spéc.	6	6	7	8	230
Rwanda	Spéc.	1,0	1,2	1,2
St-Pierre-et-Miquelon	Spéc.
Sénégal	Spéc.	8	9	10	10	124
Somalie	Spéc.	2,0	2,4	2,6
Surinam	Spéc.
Tchad (3)	Spéc.	1,9	1,7	2,7	2,6	..
Territoire français des Afars et Issas	Spéc.
Togo	Spéc.	2,2	2,4	2,8	3,3	228

N.B. — Voir les remarques figurant à la page 658.

8. — Commerce extérieur.

II. — Valeur des importations (suite).

(Les chiffres absolus sont des totaux annuels.)

PAYS	Spécification	Valeur des importations				
		Chiffres absolus (× 1 000 000 000 F)				1968 = 100
		1967	1968	1969	1970	1970
Autres pays						
Angola	Spéc.	14	15	16	18	250
Argentine	Spéc.	54	59	78	84	172
Australie (2)	Gén.	171	193	199	223	181
Birmanie	Gén.	8	9	8	7	62
Ceylan	Gén.	18	18	21	19	124
Chili	Spéc.	36	37	45
Chine (Taiwan)	Spéc.	40	45	60	76	421
Chypre	Gén.	8	9	10	12	176
Colombie	Spéc.	25	32	34
Costa-Rica	Spéc.	9	11	12	16	256
Cuba	Spéc.	50	55
Dominicaine (Rép.) (2)	Gén.	9	10	10	13	167
Egypte (R.A.U.) (4)	Spéc.	39	33	32	38	84
El Salvador	Spéc.	11	11	10	11	141
Equateur	Gén.	10	12	13	12	219
Ghana	Gén.	15	15	17	20	113
Guatemala	Gén.	12	12	12	14	166
Honduras	Spéc.	8	9	9
Hong-Kong	Gén.	90	103	122	144	224
Inde	Gén.	139	126	102	104	85
Irak	Spéc.	21	20	22	25	160
Israël	Spéc.	37	53	64	70	214
Jamaïque	Gén.	17	19	22	26	235
Kenya (5)	Gén.	15	16	16	20	193
Maroc	Spéc.	26	28	28	34	155
Mexique	Gén.	87	98	103	122	198
Mozambique	Spéc.	10	12	13	16	230
Nouvelle-Zélande	Gén.	47	45	50	62	138
Nigéria	Gén.	31	27	35	53	182
Ouganda (5)	Gén.	6	6	6	6	139
Pérou	Spéc.	41	32	30	31	112
Philippines	Gén.	58	64	62	60	176
Soudan	Spéc.	11	13	13	14	101
Syrie (6)	Spéc.	13	15	18	18	153
Tanzanie (5)	Gén.	9	11	10	14	241
Thaïlande	Gén.	53	58	64	62	205
Tunisie	Spéc.	13	11	13	15	137
Union Sud-Africaine (2)	Gén.	134	132	148	177	209
U.R.S.S. (2)	Gén.	424	472	513	583	166
Uruguay	Spéc.	8	8	10	12	132
Venezuela (2)	Gén.	65	76	78
Yougoslavie	Spéc.	85	90	106	143	272

N.B. — Voir les remarques figurant à la page 658.

III. — Valeur des exportations.

(Les chiffres absolus sont des totaux annuels.)

PAYS	Spécification	Valeur des exportations				
		Chiffres absolus (× 1 000 000 000 F)				1968 = 100
		1967	1968	1969	1970	1970
Pays du Marché commun						
Belgique-Luxembourg	Spéc.	354	409	504	580	240
Pays-Bas	Spéc.	362	418	495	585	237
Allemagne (Rép. féd.) (1)	Spéc.	1 079	1 246	1 443	1 699	234
France	Spéc.	565	635	739	881	220
Italie	Spéc.	432	511	583	656	261
Pays de la zone européenne de libre échange						
Autriche	Spéc.	90	100	120	142	215
Danemark	Gén.	126	132	150	167	176
Finlande	Gén.	76	82	99	115	201
Norvège	Gén.	86	97	109	122	229
Portugal	Spéc.	35	38	42	47	227
Royaume-Uni	Spéc.	688	744	839	961	164
Suède	Gén.	225	248	283	337	212
Suisse	Spéc.	174	199	230	255	212
Autres pays de l'O.C.D.E.						
Canada	Gén.	524	632	686	804	250
Espagne	Spéc.	68	80	94	119	325
Etats-Unis	Spéc.	1 551	1 715	1 861	2 116	184
Grèce	Spéc.	25	23	28	32	222
Irlande (Rép.)	Gén.	39	40	44	51	188
Islande	Spéc.	5	4	5	7	156
Japon	Gén.	518	650	794	960	354
Turquie	Spéc.	26	25	27	29	160
Pays d'outre-mer associés à la C.E.E.						
Antilles néerlandaises	Spéc.	30	30	31
Burundi	Spéc.	0,8	0,8	0,9
Cameroun	Spéc.	8	9	11	11	167
Centrafricaine (Rép.) (3)	Spéc.	1,4	1,8	1,8	1,5	141
Comores	Spéc.
Congo (Rép. dém.)	Spéc.	22	25	32
Congo (Rép. pop.) (3)	Spéc.	2,4	2,5	2,2	1,5	74
Côte-d'Ivoire	Spéc.	16	21	23	23	204
Dahomey	Spéc.	0,7	1,1	1,3
Gabon (3)	Spéc.	6	6	7	6	168
Guadeloupe	Spéc.
Guyane française	Spéc.
Haute-Volta	Spéc.	0,9	1,1	1,0
Madagascar	Spéc.	5	6	6	7	177
Mali	Spéc.	0,8	0,6	0,8
Martinique	Spéc.
Mauritanie	Spéc.	3,5	3,5	3,8
Niger	Spéc.	1,3	1,5	1,2
Nouvelle-Calédonie	Spéc.
Polynésie française	Spéc.
Réunion	Spéc.	1,8	2,3	2,2	2,5	134
Rwanda	Spéc.	0,7	0,8	0,7
St-Pierre-et-Miquelon	Spéc.
Sénégal	Spéc.	7	8	6	8	137
Somalie	Spéc.	1,4	1,5	1,6
Surinam	Spéc.
Tchad (3)	Spéc.	1,3	1,4	1,5
Territoire français des Afars et Issas	Spéc.
Togo	Spéc.	1,6	2,0	2,2	2,6	289

N.B. — Voir les remarques figurant à la page 658.

8. — Commerce extérieur.

III. — Valeur des exportations (suite).

(Les chiffres absolus sont des totaux annuels.)

PAYS	Spécification	Valeur des exportations				
		Chiffres absolus (× 1 000 000 000 F)				1963 = 100
		1967	1968	1969	1970	1970
Autres pays						
Angola	Spéc.	12	14	16	21	260
Argentine	Spéc.	73	69	80	88	130
Australie	Gén.	167	171	201	230	166
Birmanie	Gén.	6	6	6	5	37
Ceylan	Gén.	17	17	16	17	94
Chili	Spéc.	45	47	53
Chine (Taïwan)	Spéc.	32	40	52	71	430
Chypre	Gén.	4,1	4,5	4,9	5,4	179
Colombie	Spéc.	25	28	30
Costa-Rica	Spéc.	7	9	10	11	241
Cuba	Spéc.	35	32
Dominicaine (Rép.)	Gén.	8	8	9	11	123
Egypte (R.A.U.) (4)	Spéc.	28	31	37	38	147
El Salvador	Spéc.	10	11	10	11	148
Equateur	Gén.	10	10	9	11	145
Ghana	Gén.	14	15	15	22	159
Guatemala	Gén.	10	11	13	15	194
Honduras	Spéc.	8	9	8
Hong-Kong	Gén.	76	87	108	125	288
Inde	Gén.	80	88	91	101	125
Irak	Spéc.	41	52	52	55	141
Israël	Spéc.	26	30	34	36	216
Jamaïque	Gén.	11	11	13	16	158
Kenya (5)	Gén.	8	9	9	11	153
Maroc	Spéc.	21	23	24	24	127
Mexique	Gén.	57	63	71	68	142
Mozambique	Spéc.	6	8	7	8	154
Nigeria	Gén.	34	30	45	62	234
Nouvelle-Zélande	Gén.	49	51	60	61	133
Ouganda (5)	Gén.	9	9	10	12	161
Pérou	Spéc.	38	43	43	52	192
Philippines	Gén.	43	47	48	53	147
Soudan	Spéc.	11	12	12	15	132
Syrie (6)	Spéc.	8	9	10	10	107
Tanzanie (5)	Gén.	11	11	12	12	133
Thaïlande	Gén.	34	33	35	35	150
Tunisie	Spéc.	7	8	8	9	144
Union Sud-Africaine	Gén.	95	106	106	107	153
U.R.S.S.	Gén.	479	533	579	636	176
Uruguay	Spéc.	8	9	10	12	141
Venezuela	Gén.	143	143	144	131	100
Yougoslavie	Spéc.	62	63	73	83	213

Note générale Gén. = commerce général.
Spéc. = commerce spécial.

Le commerce général comprend : pour les importations, les marchandises importées pour la consommation ainsi que celles déclarées pour l'entrepôt ; pour les exportations, celles d'origine nationale plus toutes les réexportations (c'est-à-dire « exportations nationalisées » ainsi que celles « ex-entrepôt »).

Le commerce spécial comprend : pour les importations, les marchandises directement importées pour la consommation plus celles ex-entrepôt ; pour les exportations, les exportations de marchandises d'origine nationale plus les réexportations nationalisées seulement.

Pour l'Union économique belgo-luxembourgeoise le commerce spécial comprend également les marchandises importées pour subir un travail à façon ainsi que les marchandises exportées après avoir subi un travail à façon.

(1) Non compris le commerce avec la République démocratique allemande.

(2) Importations fob.

(3) Non compris le commerce entre la Rép. Centrafricaine, le Tchad (jusque fin 1968), la Rép. pop. du Congo, le Gabon et le Cameroun.

(4) Y compris le commerce avec la Syrie.

(5) Non compris le commerce entre le Kenya, l'Ouganda et la Tanzanie, ainsi que les échanges de produits locaux entre eux.

(6) Y compris le commerce avec l'Égypte.

9. — Prix.

PAYS	Coût de la vie					Prix de gros				
	Indice général 1963 = 100					Indice général 1963 = 100				
	1966	1967	1968	1969	1970	1966	1967	1968	1969	1970
Pays de l'O.C.D.E.										
Pays du Marché commun										
Belgique (1)	113	116	119	124	129	108	107	107	113	118
Luxembourg (1)	110	113	115	118	124
Pays-Bas	117	121	126	135	141	116	116	116	117	124
Allem. (Rép. féd.) (2)	110	111	113	116	121	105	104	99	101	107
France	109	112	117	124	131	107	106	105	116	124
Italie (2)	113	118	119	122	128	107	106	107	111	119
Pays de la zone europ. de libre échange										
Autriche (3)	111	116	119	123	128	105	107	108	111	116
Danemark (4)	114	122	132	137	145	109	110	114	117	127
Finlande (5)	120	127	109	112	115	115	118	131	136	142
Norvège	114	119	123	127	140	109	111	112	116	123
Portugal (6)	112	119	126	137	146	108	112	117	120	125
Royaume-Uni (2) (7) ..	113	115	121	127	135	108	108	117	121	126
Suède	116	121	123	126	135	112	112	113	118	126
Suisse	112	116	119	122	126	104	104	104	107	112
Autres pays de l'O.C.D.E.										
Canada	108	112	117	122	126	106	108	110	115	117
Espagne	129	137	144	147	155	116	117	120	123	125
Etats-Unis	106	109	114	120	127	106	106	108	113	117
Grèce (2)	109	111	111	114	118	108	109	109	113	118
Irlande (Rép.) (2) ..	115	119	125	134	145	113	116	123	132	139
Islande (6) (8)	142	147	170	207	234
Japon	116	121	128	134	144	103	105	106	109	112
Turquie (6)	114	130	138	144	156	115	123	129	137	145
Pays d'outre-mer associés à la C.E.E.										
Antilles néerl. (6) (8)	103	104	105	107	111
Cameroun (1) (6) (9)	100	101	107
Centrafricaine (Rép.) (6) (10) (11)	125	117	122	125
Congo (Rép. dém.) (1) (6)	155	212	325	369	381
Congo (Rép. pop.) (1) (4) (12)	110	114	118	117	119
Côte-d'Ivoire (6) (10) (13)	109	111	117	122	133	105	105	107
Gabon (1) (6) (10) (14)	110	112	114	118	123	117	102	106	112	125
Madagascar (1) (4) (6) (15)	108	108	109	114	117
Mauritanie (1) (6) (12)	112	116	121	124	132
Niger (1) (4) (6)	115	116	113	125	126
Nouv.-Calédonie (6)	110	113	116	122
Polynésie française (6)	135	141	146	149
Sénégal (1) (6) (10) (12) (13)	109	108	109	113	116	110	112	115	118	..
Somalie (6) (16)	124	100	103	110
Surinam (6) (8)	111	123	123	137
Tchad (1) (6) (12)	121	125	126	131	142

N.B. — Voir les remarques à la page suivante.

9. — Prix (suite).

PAYS	Coût de la vie					Prix de gros				
	Indice général 1963 = 100					Indice général 1963 = 100				
	1966	1967	1968	1969	1970	1966	1967	1968	1969	1970
Autres pays										
Argentine (2) (6)	207	268	311	335	380	188	236	258	274	313
Australie (7)	110	113	116	120	124	110	113	113	114	..
Brésil (6)	443	574	714	879	1 047	398	496	614	740	902
Ceylan (6)	103	106	112	120	127
Chili (6)	231	273	346	452	598	230	274	358	489	665
Chine (Taiwan) (10) . .	102	105	114	119	123	99	103	105	104	107
Colombie (6)	146	158	167	184	197	149	159	170	181	195
Corée (Rép. de) (17) . .	111	123	137	154	178	161	172	185	198	216
Costa-Rica (6) (10) . .	103	104	108	111	116	101	104	112	109	118
Dominic. (Rép.) (6) (10)	101	102	102	103	104	104	107	114	109	109
Egypte (R.A.U.) (18)	130	131	104	107	112	122	130	127	126	..
El Salvador (6) (10) . .	101	103	105	105	108	105	105	105	105	114
Equateur (6) (17) . . .	104	108	113	120	..	108	110	111	116	..
Ghana (6)	151	140	154	168	172	124	136	155	166	175
Gibraltar	110	113	120	126	137
Guatemala (6) (10) . .	100	100	102	104	107	101	101	106	109	112
Honduras (6)	110	113	115	118	121
Hongrie (6)	106	107	107	109	110
Inde (19)	137	156	160	175	184	134	154	153	156	166
Irak (6) (10) (13)	99	101	103	112	117	107	110	124	105	116
Iran	106	107	108	111	114	106	107	107	109	113
Israël (2)	122	124	127	130	138	110	111	114	116	124
Kenya (1) (6)	108	110	111	110	113
Laos (6)	254	274	288	297	298
Malte	104	105	107	110	114
Maroc (6) (10)	107	106	106	109	111	114	116	106	108	116
Mexique (1) (6) (10) . .	111	114	116	120	126	108	111	113	116	122
Nouvelle-Zélande (2)	110	117	122	128	136	107	107	115	121	127
Pakistan (6)	118	126	126	130	137	112	128	123	130	134
Panama (6)	103	105	106	108	113
Paraguay (4) (6)	107	108	109	112	111
Pérou (13) (16) (20) . .	141	110	131	139	146	122	140	172
Philippines (6) (10) . .	145	155	156	161	169	112	117	120	121	145
Porto-Rico (13)	108	112	116	119	123	103	105	109	120	122
Rhodésie du Sud (1) (13)	111	113	115	116	118	109	112	115	120	125
Sierra-Leone (6)	122	128	129	134	144
Singapour	104	107	108	108	108
Soudan	103	114	103	116	..	107	125	112	120	125
Syrie (6)	108	113	115	116	118	111	116	118	114	125
Thaïlande (10) (20) . .	107	111	113	116	117	110	119	114	116	..
Trinité et Tobago . . .	107	109	118	121	124
Tunisie (6)	115	119	122	127	128	123	127	131	133	138
Un. Sud-Afr. (21) (22)	110	114	116	119	125	110	94	95	97	100
Venezuela (6)	106	106	107	110	112	109	111	112	114	116
Viet-Nam (Rép.) (6) (10) (23)	194	279	354	432	590	145	193	210	251	..
Yougoslavie (24)	184	197	207	224	248	133	136	136	142	156
Zambie (1) (25)	123	129	143	146	..	100	99	105	116	117

(1) Coût de la vie : non compris le loyer. — (2) Prix de gros sur la base des différents secteurs de l'économie. — (3) Prix de gros : base 1964 = 100.
(4) Coût de la vie : base 1964 = 100. — (5) Coût de la vie : à partir de 1968, base 1967 = 100. — (6) Coût de la vie : indice se rapportant à la capitale.
(7) Prix de gros : matières de base. — (8) Coût de la vie : y compris les impôts directs. — (9) Base 1968 = 100.
(10) Prix de gros : indice se rapportant à la capitale. — (11) Décembre. — (12) Coût de la vie : Européens. — (13) Prix de gros : matériaux de construction
(14) Prix de gros : à partir de 1967, base juin 1966 = 100. — (15) Malgaches. — (16) Coût de la vie : à partir de 1967, base 1966 = 100.
(17) Coût de la vie : base 1965 = 100. — (18) Coût de la vie : à partir de 1968, base 1966-1967 = 100.
(19) Coût de la vie : à partir de 1969, base 1960 = 100. — (20) Coût de la vie : indices se rapportant à deux villes. — (21) Coût de la vie : population blanche.
(22) Prix de gros : à partir de 1967, base 1970 = 100. — (23) Coût de la vie : classe ouvrière. — (24) Prix de gros : produits industriels (prix des producteurs)
(25) Prix de gros : base 1966 = 100.

DEFINITIONS ET METHODES STATISTIQUES

En vue de faciliter la lecture de l'annuaire statistique par ceux qui l'utilisent comme instrument de travail et pour répondre aux desiderata justifiés qui ont été formulés par certains, il a paru utile d'insérer, sous forme d'une introduction à cette publication, une série de définitions précisant le sens des termes dont il est fait usage dans le corps du présent ouvrage.

Les termes définis sont groupés ci-après suivant le domaine de la statistique auquel ils se rapportent.

Cette introduction comprend subsidiairement des indications sommaires relatives aux méthodes utilisées pour l'élaboration des statistiques.

POPULATION

Population de droit, résidence habituelle, absence temporaire et population de fait

La population de droit d'une commune, d'un arrondissement, d'une province, du Royaume, se compose de tous les habitants, Belges ou étrangers, qui y ont le siège de leur résidence habituelle, qu'ils soient présents ou temporairement absents. Par *absence temporaire*, ou *séjour temporaire*, on entend le séjour qu'une personne, éloignée pour quelque temps de son foyer, fait dans un autre endroit sans avoir l'intention d'y constituer un foyer nouveau.

Sont considérées comme temporairement absentes et comme ayant conservé leur résidence habituelle dans la commune où habite leur famille ou ménage :

a) Les personnes dont le séjour momentané dans une autre localité peut être interrompu par un acte volontaire de leur part ou des personnes qui ont autorité sur elles. Exemples : personnes en voyage, personnes momentanément admises en traitement dans les hôpitaux, élèves des pensionnats et des établissements d'instruction, enfants en nourrice, etc.

Ces personnes sont présumées devoir rentrer chez elles, dès que la cause qui a motivé leur déplacement aura pris fin. L'établissement où elles séjournent ne constitue pas, pour elles, le foyer, le centre de réunion du ménage.

b) Les personnes dont le séjour dans une autre localité est imposé par la loi ou l'autorité, pour un terme défini. Exemples : miliciens, détenus dans les prisons, reclus des dépôts de mendicité et des maisons de refuge, personnes colloquées, etc.

En principe, la résidence habituelle est constatée par l'inscription aux registres de population ou des étrangers.

Les personnes qui résident alternativement et pendant une durée prolongée dans plusieurs communes du Royaume, celles, par exemple, qui ont une habitation d'hiver en ville et une habitation d'été à la campagne ou à la mer, doivent être inscrites aux registres de chacune des communes où elles résident.

Ces personnes n'entrent toutefois en ligne de compte pour la détermination du chiffre de la population, que dans la commune où elles ont déclaré avoir leur *résidence principale* ou, à défaut de déclaration, dans celle qui est la plus peuplée.

La *population de fait* se compose des personnes, belges ou étrangères, dont la présence est constatée dans une commune à un moment déterminé, soit qu'elles aient dans cette commune également leur résidence habituelle, soit qu'elles ne s'y trouvent que momentanément ou temporairement.

En Belgique, lorsqu'on parle de chiffres de la population, sans préciser davantage, il s'agit toujours, non de la population de fait, mais de la population de droit, c'est-à-dire des personnes qui sont inscrites aux registres de la population ou des étrangers.

Registres de la population

Les registres de population, introduits en Belgique, le 12 janvier 1857, par la loi du 2 juin 1856, sont des répertoires où sont inscrits par rue, bâtiment et ménage, les noms et prénoms de toutes les personnes (1) ayant leur résidence habituelle dans la commune, avec indication notamment du lieu et de la date de naissance, du lien de parenté avec le chef de ménage, de l'état civil, de la filiation, de la nationalité et de la profession.

On y mentionne, en outre, la résidence précédente, la résidence subséquente, le lieu et la date du décès, la date d'inscription ou de radiation (pour les personnes qui ont quitté la commune), le numéro de la carte d'identité et plusieurs autres indications concernant la pension, le casier judiciaire, la seconde résidence, etc.

Lors de chaque recensement les registres de population sont contrôlés et remplacés, si nécessaire.

Registres des étrangers

Les étrangers qui ont l'intention de séjourner plus de huit jours dans le pays doivent dans les huit jours (2) de leur entrée dans le Royaume se faire inscrire au registre des étrangers de l'administration communale de leur résidence.

Toutefois ne sont pas soumis à cette obligation :

- 1° les étrangers en voyage d'affaires d'étude ou d'agrément, logeant dans un hôtel, une auberge, une maison ou un appartement garni ou un terrain de camping, si le séjour dans le pays ne dépasse pas au total trois mois par semestre civil;
- 2° les étrangers résidant dans un pays limitrophe, même s'ils viennent chaque jour en Belgique; par contre, ceux qui viennent, même temporairement, pour gérer ou exploiter un établissement industriel, commercial ou agricole, sont soumis au régime commun;
- 3° les marins étrangers qui (moyennant certaines formalités) sont autorisés à débarquer;
- 4° les personnes hospitalisées au cours d'un voyage en Belgique dans un hôpital, une maternité, un asile, etc.;
- 5° les étrangers internés ou détenus;
- 6° les membres étrangers des missions diplomatiques étrangères et de la Communauté Economique Européenne, les personnes de leur famille ainsi que le personnel non officiel étranger résidant sous le même toit;
- 7° les militaires étrangers des bases de l'OTAN situées en Belgique;

Les étrangers inscrits au registre des étrangers reçoivent un certificat d'inscription valable 1 an et pouvant être prolongé trois fois pour la durée d'un an.

Population calculée

La population au 31 décembre de l'année qui suit le recensement se calcule en partant du chiffre de la population recensée, en y ajoutant les mouvements d'entrée (naissances, immigrations) et en retranchant les mouvements de sortie (décès, émigrations); on obtient ainsi le chiffre de la population calculée, qui servira l'année suivante de base de départ pour le même calcul.

Autrefois, c'est-à-dire jusqu'en 1948, on ne tenait pas compte, dans ce calcul, des mouvements d'entrée et de sortie enregistrés dans le registre des étrangers.

(1) Certaines catégories d'étrangers sont inscrites dans le registre des étrangers (voir plus loin).

(2) 48 heures pour certains étrangers; 3 mois pour les ressortissants des pays de la C.E.E. et les membres de leur famille.

Depuis 1948, on en tient compte, mais c'est seulement depuis 1962 que l'on fait un relevé spécial des entrées et des sorties des étrangers dans le registre de la population, ce qui permet, par addition de ces mouvements et de ceux enregistrés dans le registre des étrangers, de calculer en fin d'année la population étrangère de la même manière que l'on calcule la population totale.

Naissances de fait ou de droit

Les naissances peuvent être classées selon la commune, l'arrondissement, la province où elles se sont produites, — on parle alors de naissances de fait et de communes de fait — ou selon la commune (arrondissement, province) de résidence de la mère — on parle alors de naissances de droit et de communes de droit.

Chaque naissance doit être déclarée au service d'état civil de la commune où elle s'est produite (commune de fait). Ce service est tenu d'envoyer un formulaire prévenant l'administration de la commune de résidence de la mère (commune de droit) chargée d'inscrire cette naissance dans ses registres de population ou des étrangers. Ce service doit également remplir, pour l'Institut national de Statistique, un formulaire statistique assez détaillé où il doit mentionner, entre autres la commune de résidence de la mère.

Ces formulaires envoyés par les communes de fait peuvent donc être triés selon la commune de résidence de la mère (commune de droit).

On obtient ainsi, pour chaque commune, moyennant l'adjonction de formulaires relatifs aux enfants nés à l'étranger de mères ayant leur résidence habituelle en Belgique, un chiffre des naissances de droit qui, en principe, devait être le même que celui des naissances de droit relevées pendant la même période dans les registres de la population et des étrangers de cette commune. Il n'en est pas ainsi, pour diverses raisons, entre autres, parce que les enfants nés vivants mais présentés sans vie, (voir plus loin) ne sont pas relevés dans les registres de population, mais bien dans les statistiques d'état civil.

Jusqu'en 1953, les statistiques de naissances d'état civil concernaient des naissances de fait. Depuis 1954, on ne publie plus que des chiffres relatifs aux naissances de droit, quelle que soit leur origine, état civil ou mouvement de la population.

Décès de fait ou de droit

De même, les décès peuvent être classés selon la commune, l'arrondissement, la province, où ils se sont produits — dans ce cas l'on parle de décès de fait, de commune de fait, d'arrondissement de fait, — ou selon la commune de résidence habituelle du décédé — dans ce cas il s'agit de décès de droit et de commune de droit.

En vertu de cette définition, les décès inscrits dans les registres de population sont des décès de droit.

Ce qui a été dit ci-dessus pour les naissances est applicable, mutatis mutandis, aux décès.

Naissances vivantes et mort-nés

On distingue les naissances d'enfants nés vivants (naissances vivantes), des naissances de mort-nés à l'aide de critères de vitalité tels que la respiration, la mobilité, le battement de cœur de l'enfant, après complète expulsion ou extraction.

Aux termes de la loi belge (art. 312 du Code Civil et C.M. 13 déc. 1848 Ministère de l'Intérieur) « les enfants mort-nés sont ceux sortis sans vie du sein de la mère après le 180^e jour de gestation ».

Les mort-nés doivent être déclarés au service de l'état civil de la commune de fait; ils sont repris dans le registre des présentés sans vie, avec la mention « mort-né ».

Présentés sans vie

L'appellation « présenté sans vie », trouve son origine dans le décret impérial du 4 juillet 1806, qui dit :

« 1) Lorsque le cadavre d'un enfant dont la naissance n'est pas enregistrée sera présenté à l'officier d'état civil, cet officier n'exprimera pas qu'un tel enfant est décédé, mais seulement qu'il lui a été présenté sans vie.

« 2) Cet acte sera inscrit sur le registre des décès sans qu'il en résulte aucun préjugé sur la question de savoir si l'enfant a vécu ou non. »

Les enfants présentés sans vie sont donc ceux dont on a déclaré simultanément la naissance et le décès à l'employé de l'état civil. Ils ne sont pas inscrits aux registres de population qu'ils surchargeraient inutilement et ne sont donc pas repris dans les naissances figurant au relevé du mouvement de la population.

Le délai de déclaration de toute naissance, vivante ou non, étant de trois jours francs, c'est-à-dire complets, — non compris les samedis, dimanches et jours fériés, depuis la loi du 23 décembre 1961, — il en découle que les enfants nés vivants mais présentés sans vie n'ont qu'exceptionnellement vécu plus de cinq jours.

Les mort-nés font partie d'une statistique séparée et ne sont repris, ni parmi les naissances vivantes, ni dans les décès.

Les présentés sans vie ayant vécu, par contre, sont inclus dans les statistiques des naissances et dans celles des décès depuis 1961.

Dans un but de comparabilité on les a également ajoutés par la suite dans les divers totaux relatifs aux années antérieures, mais il a été impossible d'en faire la ventilation selon d'autres critères que le sexe de l'enfant et le lieu de résidence de la mère.

Mortalité infantile

On appelle mortalité infantile le nombre de décès d'enfants nés vivants et décédés au cours d'une période donnée, généralement une année, avant d'avoir atteint l'âge d'un an. Cette mortalité peut être mesurée en rapportant ce nombre de décès au nombre de naissances pendant la même période (taux brut); ou encore en calculant, parmi les enfants nés au cours d'une période déterminée, quelle est la proportion d'enfants décédés avant d'avoir atteint l'âge d'un an (quotient).

Mortalité néo-natale

On appelle mortalité néo-natale le nombre de décès d'enfants nés vivants et décédés au cours d'une période donnée, généralement une année, avant d'avoir atteint l'âge de 28 jours. On peut la mesurer en rapportant ce nombre de décès au nombre de naissances vivantes de la même période (taux brut).

Mortinatalité

On appelle mortinatalité le nombre de mort-nés (voir supra) procréés au cours d'une période (année). On peut la mesurer en rapportant ce nombre à la somme du nombre des naissances d'enfants vivants et de mort-nés survenues pendant cette période (taux brut).

Mortalité périnatale

On appelle mortalité périnatale le nombre de cas d'enfants mort-nés et d'enfants décédés au cours d'une période donnée avant d'avoir atteint l'âge de 7 jours (7 × 24 heures). On peut la mesurer en rapportant ce nombre à celui des naissances, vivantes ou non, relevé pendant cette même période (taux brut).

Reproduction

On étudie sous le nom de reproduction le processus de renouvellement des générations au sein des populations, considérées comme des ensembles renouvelés au sens mathématique de l'expression; on parle de reproduction brute lorsqu'on fait abstraction de la mortalité avant la fin de la période de procréation, et de reproduction nette dans le cas contraire.

a) Méthode de Burgdörfer

On compare le taux de fécondité générale observé, c'est-à-dire le rapport entre le nombre de naissances vivantes et le nombre de femmes âgées de 15 à 44 ans, au taux minimum nécessaire à la reproduction : celui-ci est obtenu ici en prenant l'inverse de la somme des probabilités de survie féminine de la naissance jusqu'à l'âge de 15, 16, ... 44 ans

multipliée préalablement par le taux de féminité des naissances. Ces taux minima ont diminué, passant de 82,50 en 1928-1932, à 76,29 en 1946-1948, à 71,67 en 1959-1963, à 71,35 en 1963-1966.

b) Méthode de Kuczynski

On part de la statistique des naissances féminines réparties selon l'âge de la mère et de la structure par âge de la population féminine, mariée ou non. On obtient ainsi, par division terme à terme, 30 taux de fécondité féminine qui, ajoutés, donnent le taux brut de Kuczynski. Si ce taux est inférieur à 1, la relève des générations ne peut être assurée, car on n'a pas tenu compte jusqu'à présent des enfants qui meurent avant d'avoir pu procréer; pour remédier à cette lacune, on ne somme les 30 taux de fécondité précités qu'après les avoir multipliés par leur probabilité de survie de la naissance jusqu'à l'âge correspondant; on obtient ainsi le taux net de Kuczynski, qui, s'il est régulièrement égal ou supérieur à 1, montre que la relève est assurée et indique le contraire dans le cas où il est régulièrement inférieur à 1, ceci abstraction faite de tout phénomène migratoire et de toute anomalie importante dans la structure par âge de la population.

c) Méthode de Lotka

Le taux de Lotka est l'excédent relatif (généralement calculé pour 10 000 habitants) des naissances sur les décès de la population de structure stable vers laquelle tendrait la population étudiée, si ses taux de fécondité et de mortalité par âge restaient constants.

Un taux positif dénote une tendance vers une population croissante, un taux nul vers une population stationnaire, un taux négatif vers une population décroissante.

Famille

Il ne faut pas confondre *famille* et *ménage* (voir paragraphe suivant) : la famille postule des liens de parenté directe, mais non la cohabitation; c'est exactement le contraire pour les ménages. Autrement dit : il n'existe pas nécessairement des liens de parenté entre les membres d'un même ménage, mais il faut qu'ils aient une vie commune.

Ménage

Un ménage est constitué, soit par une personne vivant habituellement seule, soit par deux ou plusieurs personnes qui, unies ou non par des liens de famille, résident habituellement dans une même demeure et y ont une vie commune.

On appelle ménages *collectifs* les ménages constitués par des groupes de personnes qui ont leur résidence habituelle dans des orphelinats, des hospices, des institutions de bienfaisance, des communautés religieuses, des casernes, des prisons et dans les autres établissements abritant une vie communautaire.

On appelle ménages *privés*, les ménages qui ne sont pas collectifs.

Noyau familial

Le noyau familial est constitué par un couple marié sans enfant ou par un couple marié, ou un père, ou une mère, avec un ou plusieurs enfants non mariés.

Des enfants mariés ou ayant été mariés sont néanmoins considérés comme faisant partie du noyau familial des parents au même titre qu'un enfant non marié, lorsqu'ils habitent avec leurs parents sans leur époux ou épouse et sans leurs enfants.

Densité de la population

La densité de la population d'une région est le nombre moyen d'habitants de cette région par unité de surface.

Grande naturalisation

La grande naturalisation assimile entièrement aux Belges de naissance celui qui la reçoit du législateur : c'est-à-dire qu'il a désormais les mêmes droits et les devoirs que ceux-ci.

Pour obtenir la grande naturalisation, il faut avoir 30 ans accomplis et 15 ans de séjour dans le pays.

Naturalisation ordinaire

La naturalisation ordinaire confère à l'étranger qui la reçoit la qualité de Belge, mais non tous les droits dont jouit celui-ci : le naturalisé ordinaire ne peut être, ni électeur à la Chambre, au Sénat et aux Conseils provinciaux, ni éligible à ces assemblées; il ne peut devenir ministre, ni juré, ni juge aux tribunaux de commerce.

Pour obtenir la naturalisation ordinaire, il faut avoir 22 ans accomplis et 10 ans de séjour. Ces délais sont réduits dans certains cas prévus par la loi.

Causes de décès

La statistique des causes de décès est établie sur la base d'une classification internationale des maladies et causes de décès, révisée en principe tous les dix ans (classification en trois chiffres jusqu'en 1967; en quatre chiffres à partir de 1968).

Afin de permettre une consultation et une publication plus aisée, on utilise également certains regroupements de ces causes : la liste A comprend 150 rubriques et la liste B 50 rubriques. C'est cette dernière liste qui est utilisée dans l'Annuaire statistique.

La statistique des causes de décès fait, depuis 1954, l'objet d'une publication séparée comprenant plus de 150 pages.

BATIMENTS ET LOGEMENTS

A. Statistique annuelle des bâtiments et logements

La statistique des bâtiments et logements est organisée par l'arrêté royal du 13 juin 1951 modifié par les arrêtés du 28 novembre 1961 et du 3 décembre 1962. (*Moniteur belge* du 12 janvier 1963).

Bâtiment

Le bâtiment est l'unité statistique de base du dénombrement.

Il comprend, outre la construction principale, les annexes et dépendances formant avec cette construction un ensemble situé sur une même parcelle de terrain.

Un seul et même bulletin statistique, rempli lors de la demande du permis de bâtir, peut être utilisé pour fournir les renseignements au sujet de plusieurs bâtiments à construire en groupe suivant un même plan, mais situés sur des parcelles différentes.

Bâtiment résidentiel et non résidentiel

1. Le bâtiment résidentiel est celui destiné :

- a) exclusivement à l'habitation, c'est-à-dire que 100 % de la superficie de l'ensemble des niveaux est affectée à l'habitation;
- b) principalement à l'habitation; dans ce cas, plus de 50 % de cette superficie est affectée à l'habitation.

Les bâtiments résidentiels sont classés comme suit :

- résidence d'un ou de plusieurs ménages particuliers;
- résidence d'un ménage collectif (orphelinat, communauté religieuse, hospice ou maison de retraite, phalanstère, hôtellerie d'usine, caserne, prison, etc.);
- résidence occasionnelle de vacanciers, touristes ou voyageurs (hôtel, maison de logement, motel, home de vacances, auberge de jeunesse ou autre maison de tourisme social);
- résidence occasionnelle de personnes en traitement (hôpital, clinique, maternité, sanatorium, préventorium);
- résidence occasionnelle d'élèves ou d'étudiants (pensionnat, home d'étudiants, cité universitaire);

2. Le bâtiment non résidentiel est celui destiné :

- a) exclusivement à un usage autre que l'habitation c'est-à-dire que 100 % de la superficie de l'ensemble des niveaux est affectée à cet usage ;
- b) principalement à un usage autre que l'habitation ; dans ce cas, plus de 50 % de cette superficie est affectée à cet usage, le reste contient des logements pour personnes exerçant généralement une activité dans le bâtiment considéré (conservateur, directeur, surveillant, concierge, etc.).

Les bâtiments non résidentiels sont classés comme suit :

- bâtiment pour agriculture, horticulture, élevage ;
- bâtiment pour industrie ou artisanat ;
- bâtiment pour entreposage, manutention, transport (entreprises publiques) ;
- bâtiment pour entreposage, manutention, transport (entreprises privées) ;
- bâtiment pour commerce, banque, finance, assurance ;
- bâtiment pour spectacles, divertissements, auditions ;
- bâtiment pour soins personnels et services (établissements où les malades ne séjournent pas, polyclinique, dispensaire ainsi que les crèches, salons de coiffure manucure, pédicure, beauté et les débits de boissons) ;
- bâtiment pour administration publique et parastatale (bureaux) ;
- bâtiment pour administration privée (bureaux) ;
- bâtiment pour usage culturel (école, science, art) ;
- bâtiment pour usage sportif ;
- bâtiment pour réparation et entretien d'autos pour des tiers ;
- garage proprement dit, c'est-à-dire abris individuels ou collectifs pour automobiles privées ;
- bâtiments pour autres usages (église, chapelle, temple, etc.).

Logement

On distingue deux espèces de logements :

1. Le logement théorique est lié à la conception architecturale du bâtiment. Il peut être physiquement distingué d'après son aménagement et son équipement (par exemple : cuisine, installations sanitaires, salle de bain) et doit avoir une entrée indépendante d'où l'on ait accès à une rue, ou à un passage commun dans le bâtiment (escalier, couloir, vestibule, etc.).

Les logements inoccupés et les logements à construire (autorisés) ou en construction sont des logements théoriques.

2. Le logement effectif est la maison ou partie de maison, la demeure ambulante (bateau, roulotte, etc....) l'habitation de fortune (baraquement, etc.) destinée à l'habitation d'un ménage et utilisée à cette fin.

L'occupation détermine le caractère effectif du logement. Un même ménage peut occuper plusieurs logements théoriques qui alors forment ensemble un seul logement effectif.

Selon que le logement est habité par un ménage privé ou par un ménage collectif, on le relève d'après cette destination comme logement privé ou logement collectif.

Dans le cas d'une maison unifamiliale, le logement se confond avec la maison.

Superficie

La superficie prise en considération est celle de l'ensemble des niveaux destinés, suivant le cas, à l'habitation ou à un usage autre que l'habitation.

Stade des travaux

La statistique des bâtiments et logements peut être établie aux différents stades mentionnés ci-après :

1. Bâtiments et logements autorisés.

Il s'agit de projets de construction pour l'exécution desquels un permis a été délivré en vertu d'une réglementation en matière de bâtisse.

Les permis de bâtir sont, depuis la loi du 29 mars 1962, délivrés par les collèges des bourgmestre et échevins, sauf pour les bâtiments construits par les autorités administratives ou militaires; dans ce cas, le permis est délivré par l'Administration de l'Urbanisme et de l'Aménagement du Territoire.

2. Bâtiments et logements commencés.

Ils sont commencés lorsque les premières opérations sont effectuées sur le chantier après préparation et établissement des plans (livraison sur le chantier de matériaux et d'outillage, mise en route des terrassements, etc....).

3. Bâtiments et logements achevés.

Dans ce cas, ils doivent être achevés intérieurement et occupés par les habitants ou en état de l'être.

La statistique des bâtiments achevés n'est plus établie depuis 1968.

4. Bâtiments et logements démolis.

Il s'agit de bâtiments que la démolition ou la destruction a rendus inhabitables.

Habitations provisoires

Les habitations provisoires qui sont des bâtiments résidentiels comprennent les maisons, abris ou refuges construits ou aménagés pour servir temporairement de résidence.

On peut distinguer :

a) les habitations appartenant à des entreprises industrielles ou commerciales et qui sont généralement destinées aux travailleurs occupés dans ces activités ;

b) les baraquements du « Fonds du Roi Albert » appartenant aux communes ou aux commissions d'assistance publique ;

c) les pavillons pour sinistrés relevant :
— du Ministère des Travaux publics (pavillons occupés par des sinistrés) ;
— du Ministère des Finances (administration des Domaines). Ce sont des pavillons abandonnés par les sinistrés et loués à des non-sinistrés ;

d) les habitations appartenant à des particuliers.

Dans le cas où l'habitation provisoire est une roulotte ou un wagon, ces véhicules doivent être fixés, c'est-à-dire qu'avec ou sans roues ils doivent avoir perdu leur caractère mobile.

Les habitations provisoires sont comprises dans la statistique, pour autant que les habitants qui y demeurent soient inscrits aux registres de la population de la commune où se trouvent ces habitations.

Bâtiment nouveau

Dans ce cas, le bâtiment est entièrement nouveau et est situé sur un emplacement ayant déjà été construit auparavant ou non.

Bâtiment transformé

Les transformations comprennent à la fois les reconstructions partielles et les transformations proprement dites :

Les reconstructions partielles sont les travaux de reconstruction entrepris en utilisant une partie importante du bâtiment initial.

Les transformations proprement dites sont des modifications effectuées à la structure intérieure ou extérieure d'un bâtiment.

Les modifications extérieures peuvent comprendre des extensions séparées du bâtiment principal, à condition qu'il s'agisse de constructions mineures (garage pour véhicule, remise, etc. avec ou sans adjonction de logement) érigées sur la même parcelle de terrain.

Dans la statistique, il n'est tenu compte que des transformations ayant amené :

- une augmentation ou une diminution du nombre des logements contenus dans le bâtiment ;
- une augmentation ou une diminution du volume ou de la surface du bâtiment ;
- un changement dans la destination du bâtiment.

Les transformations qui n'ont apporté aucune des modifications précitées ne sont pas reprises dans la statistique (ex : changements apportés à une façade, construction ou démolition d'une cloison, élargissement d'une porte, d'une fenêtre, etc....).

Pièces d'habitation

On entend par « pièces d'habitation » les pièces destinées aux besoins fondamentaux de la vie commune (repos, manger, divertissement, étude) ou utilisées à cet effet. Dans cette définition, on comprend donc les cuisines, salles à manger, chambres à coucher, chambres de domestiques, salons, studios, mansardes, et sous-sol habitables et autres espaces destinés à l'habitation et normalement conçus à cet usage, séparés par des cloisons allant du plancher au plafond et assez grands pour contenir un lit d'adulte (4 m² au moins de superficie et 2 mètres au-dessus du plancher).

La pièce d'habitation utilisée comme bureau, par un notaire, un avocat, un architecte, un géomètre-expert, un médecin, un agent de change ou d'assurances, etc... dans sa propre maison ou dans un autre logement doit être considérée comme faisant partie des locaux destinés à l'habitation.

N'entrent pas dans cette définition les autres pièces destinées aux besoins du ménage, notamment les salles de bain, buanderies, cabinets d'aisance, réduits ou refuges, dégagements, couloirs, cages d'escalier, paliers, etc....

Niveau

Les niveaux sont comptés à partir du rez-de-chaussée, celui-ci étant inclus quelle qu'en soit la destination. Si le bâtiment donne sur deux rues et y compte dans chacune d'elles un nombre différent de niveaux, ceux-ci sont relevés du côté où il y en a le plus.

Est également considéré comme niveau :

- celui dont le pavé se trouve à un mètre au maximum au-dessous de l'assiette de la voie d'accès c'est-à-dire la rue, le trottoir ou le chemin suivant le cas ;
- le toit français comportant un logement qui reçoit la lumière du jour par au moins une fenêtre ordinaire ou lucarne ;
- la mansarde comportant un logement éclairé par une fenêtre à tabatière ayant la même inclinaison que le toit.

Dans le cas de bâtiments complexes, c'est-à-dire composés de plusieurs constructions destinées à l'habitation, les niveaux sont relevés dans la construction principale qui en compte le plus grand nombre.

Etage

Les étages sont comptés à partir du deuxième niveau du bâtiment qui est le premier étage. Un bâtiment sans étage est une construction qui n'a qu'un seul niveau c'est-à-dire uniquement un rez-de-chaussée et éventuellement des caves.

Façade principale

La façade principale d'un bâtiment est celle qui présente le plus grand développement, généralement située du côté de la voie publique.

Volume

Le volume est obtenu en multipliant la surface du bâtiment, murs extérieurs compris, par la hauteur calculée de la face supérieure du plancher du rez-de-chaussée jusqu'à mi-hauteur du toit ou jusqu'à la face supérieure de la couverture, s'il s'agit d'un toit plat.

Le volume des caves, annexes et dépendances doit être calculé de la même façon et compris dans ce total. Les espaces intérieurs non couverts sont à exclure du total.

B. Recensement général des bâtiments au 31-12-1961

Le recensement des bâtiments au 31 décembre 1961 a été exécuté en collaboration avec l'Administration du Cadastre.

Les données ont été extraites de la documentation dont dispose ce service.

Il y a lieu de noter que certains critères de base diffèrent quelque peu de ceux utilisés lors des recensements précédents et de ceux appliqués à la statistique des bâtiments autorisés et achevés chaque année.

On trouvera ci-après les définitions nécessaires pour interpréter, d'une part, les résultats du recensement au 31-12-61 et, d'autre part, le dénombrement annuel des bâtiments existants dont l'estimation est basée sur ce recensement.

Superficie bâtie

Par « superficie bâtie » d'une commune on entend la contenance cadastrale totale imposable et non imposable de toutes les propriétés bâties, notamment les maisons et autres bâtiments, les fabriques, les magasins et entrepôts, les bâtiments publics, etc.

Dans la contenance cadastrale des propriétés bâties, sont comprises en général :

- a) la contenance des jardins d'une superficie de moins de trois ares et attenants à une maison d'habitation ou à d'autres bâtiments du même propriétaire ;
- b) la contenance des cours faisant partie de maisons d'habitation ou d'autres bâtiments ;
- c) la contenance des terrains servant partiellement d'assiette aux bâtiments industriels et compris, d'autre part, dans l'enclos de ceux-ci.

Bâtiment

Par bâtiment il faut entendre, en principe, tout ensemble de parties bâties et éventuellement de parties non bâties qui, au plan cadastral, forme une seule et même parcelle bâtie.

Les prescriptions régissant la constitution des parcelles cadastrales bâties, en vue de la mise à jour des plans cadastraux, peuvent se résumer comme suit :

1. une maison d'habitation, ou une usine, ne forme qu'une seule et même parcelle :
 - avec la cour ;
 - avec le jardin s'il a moins de 3 ares ;
 - avec les dépendances bâties telles que bureaux, ateliers, magasins, fournils, bâtiments ruraux, etc.... lorsque le tout est contigu ;
2. deux maisons contiguës ayant chacune une porte d'entrée forment deux parcelles, bien qu'appartenant au même propriétaire, à moins qu'elles ne communiquent intérieurement entre elles ;
3. un bâtiment composé de deux ou plusieurs logements superposés ne forme qu'une seule parcelle au plan cadastral, que les divers logements appartiennent ou non au même propriétaire.

4. Bâtiments destinés principalement à l'habitation :

Les bâtiments destinés à la fois à l'habitation et à un autre usage, sont rangés dans cette catégorie quand la superficie totale destinée à l'habitation est égale ou supérieure à celle qui est destinée à un autre usage.

Il est fait exception à ce principe dans deux cas :

- les superficies destinées à un usage agricole, horticole ou à l'élevage, ne sont pas prises en considération pour déterminer l'usage principal ;
- un bâtiment destiné exclusivement à l'habitation reste classé comme tel, même s'il comporte un garage particulier.

Bâtiments exonérés du précompte immobilier

Les bâtiments exonérés du précompte immobilier comportent principalement : des maisons communales, des églises, des écoles, des bâtiments publics, des bâtiments de la Société nationale des Chemins de Fer, etc....

Valeur vénale des bâtiments

La valeur vénale de chaque bâtiment a été estimée par l'Administration du Cadastre en fonction des diverses données dont dispose ce service (p. ex. les constats faits lors des dernières opérations de péréquation). La valeur vénale correspond au prix de vente qui, dans des conditions normales, aurait pu être obtenu en 1960.

Superficie des bâtiments

La superficie d'un bâtiment ne comportant qu'un niveau (bâtiment sans étage) est calculée en m² et comprend la superficie bâtie entre les murs extérieurs, y compris la superficie occupée par ces murs eux-mêmes.

La superficie d'un bâtiment comprenant deux ou plusieurs niveaux (bâtiment à un, à deux ou à plusieurs étages) s'obtient en additionnant la superficie des différents niveaux, calculée comme ci-avant.

Les parties non habitables du bâtiment telles que les caves, les greniers et les annexes ne sont pas comprises dans la superficie.

La superficie est répartie d'après l'usage auquel le bâtiment est destiné.

ENSEIGNEMENT ET CULTURE

Terminologie en matière d'enseignement

a) Terminologie relative à la structure de l'enseignement

On distingue l'enseignement « de plein exercice » de l'enseignement « à horaire réduit ». Ce dernier enseignement suppose un volume de prestations scolaires sensiblement moindre que celui de l'enseignement de plein exercice ; il n'existe que pour l'enseignement technique et l'enseignement artistique.

ETABLISSEMENT : représente l'entité administrative : l'établissement est soumis à une seule direction, il comprend une ou plusieurs écoles.

Exemple : un établissement d'enseignement moyen comprend une école moyenne et une école primaire.

ECOLE : unité pédagogique déterminée à la fois par l'orientation pédagogique de l'enseignement, le régime linguistique et la fréquentation.

Exemple : école primaire de filles (régime français).

SECTION : division de l'école caractérisée par une tendance particulière du programme.

Exemple : les sections latin-grec, latin-mathématiques d'un établissement d'enseignement moyen.

CLASSE : groupe d'élèves (étudiants) habituellement instruits ensemble, durant une période scolaire, par un ou plusieurs maîtres.

Exemple : la 3^e latin-grec d'un athénée est divisée en deux classes.

b) Terminologie relative à la dépendance administrative des établissements

Si on se réfère aux divers pouvoirs qui organisent les établissements scolaires, on distingue les établissements relevant de l'Etat, des provinces, des communes et, d'autre part, ceux qui relèvent des personnes privées. Aux termes de la loi du 29 mai 1959, ces derniers sont appelés établissements LIBRES, les autres, établissements OFFICIELS.

Les établissements provinciaux, communaux ou privés peuvent encore être classés selon qu'ils reçoivent ou non une subvention de l'Etat. Alors, ils sont dits subventionnés ou non subventionnés.

c) Terminologie relative au niveau des études

CYCLE : ensemble de plusieurs années d'études formant un tout ; chaque cycle correspond à un niveau d'études.

Exemple : cycle primaire = enseignement du 1^{er} niveau.

DEGRE : Regroupement, à l'intérieur d'un cycle, de plusieurs années d'études formant ensemble un niveau intermédiaire.

Exemple : degré inférieur, degré supérieur du cycle secondaire.

Organisation de l'enseignement

Le système scolaire belge se divise, selon le niveau des études et l'âge théorique des élèves en quatre cycles d'étude successifs.

1) Education préscolaire (enseignement gardien)

L'enseignement gardien s'adresse en principe aux enfants âgés de 3 à 6 ans ; il est facultatif.

2) Enseignement du premier niveau (cycle primaire)

Faisant suite à l'enseignement gardien, l'enseignement primaire commence normalement à 6 ans et finit à 12 ans. Il est divisé en trois degrés de deux années chacun.

A la fin des études primaires on délivre un certificat d'études primaires.

3) Enseignement du deuxième niveau (cycle secondaire)

a) Enseignement primaire prolongé ou 4^e degré (12 à 14 ans).

Le 4^e degré dispense un enseignement aux enfants qui, en principe, n'ont pas l'intention de poursuivre leurs études au-delà du terme de la scolarité obligatoire (14 ans) ;

b) Enseignement moyen (12 à 18 ans).

L'enseignement moyen est, par tradition, appelé à donner une formation générale. Il comprend deux degrés successifs de trois années chacun (enseignement moyen du degré inférieur et du degré supérieur).

Dès le début, il se divise en humanités anciennes et en humanités modernes. Ces options de base, anciennes ou modernes, se diversifient progressivement en sections latin-grec, latin-mathématiques, latin-sciences, scientifique, scientifique B et économique.

Les études d'enseignement moyen sont sanctionnées par un certificat d'humanités délivré par les établissements et homologué par un jury composé paritairement de représentants de l'enseignement officiel et de l'enseignement libre.

c) Enseignement technique secondaire (12 à 18 ans).

L'enseignement technique secondaire comporte également deux degrés (le secondaire inférieur et le secondaire supérieur). De nature assez complexe, il peut se différencier suivant trois critères :

1^o le contenu de l'enseignement : enseignement industriel, agricole, commercial... ;

2^o le niveau et une certaine orientation de l'enseignement : on distingue dans ce cas l'école *technique* qui dispense une formation à base théorique et l'école *professionnelle* orientée plus directement vers la profession ;

3^o le volume de l'enseignement : enseignement de plein exercice et enseignement à horaire réduit.

d) Enseignement normal.

L'enseignement normal comprend au deuxième niveau : l'enseignement normal primaire et l'enseignement normal gardien.

Depuis la réforme de 1957, l'enseignement normal primaire s'est aligné sur les humanités (anciennes ou modernes). Il en a repris le programme tout en y ajoutant les disciplines pédagogiques.

L'enseignement normal gardien a subi, de même, une profonde réforme ; il s'étend à présent sur une période de quatre années. Il forme, après le cycle inférieur de l'enseignement moyen, les institutrices gardiennes.

e) Enseignement artistique (enseignement des arts plastiques).

L'enseignement des arts plastiques commence ordinairement après le cycle secondaire inférieur. Il comporte, outre la préparation aux études d'architecture, l'ensemble des formations artistiques qui relèvent des arts plastiques.

4) Enseignement du troisième niveau (cycle supérieur)

a) Enseignement universitaire.

La loi du 8 juin 1964 qui est entrée en vigueur au premier janvier 1965 modifie les conditions d'accès aux études universitaires à partir de l'année académique 1965-1966. Elle apporte deux innovations importantes : l'omnivale des titres d'enseignement secondaire et l'examen de maturité.

On compte quatre universités dont deux relèvent de l'Etat (Gand et Liège) et deux sont des institutions libres (Bruxelles et Louvain).

Dix-neuf autres établissements qui donnent pour la plupart un enseignement spécialisé sont également classés dans l'enseignement supérieur : Saint-Louis à Bruxelles — Notre-Dame de la Paix à Namur — Saint-Ignace à Anvers — Le Centre Universitaire de l'Etat à Mons — Le Centre Universitaire de l'Etat à Anvers — La Faculté de médecine vétérinaire de l'Etat à Cureghem — Les deux Facultés de sciences agronomiques de l'Etat à Gembloux et Gand — La Faculté polytechnique de Mons — La Faculté Universitaire Catholique de Mons — L'Ecole des Hautes Etudes commerciales et consulaires à Liège — L'Institut supérieur de Commerce à Anvers — L'Institut Catholique des Hautes Etudes Commerciales à Bruxelles — L'Institut d'enseignement supérieur Lucien Cooremans à Bruxelles — L'Institut supérieur des Sciences Administratives et Commerciales à Bruxelles — L'Institut libre « Marie Haps » à Bruxelles — L'Institut Technique de l'Etat à Bruxelles — L'Ecole Royale Militaire — La Faculté de Théologie protestante de Bruxelles.

b) Enseignement technique supérieur.

L'enseignement technique supérieur offre de nombreuses possibilités d'études dont la durée varie de 2 à 5 ans. Il forme notamment des gradués en commerce, des auxiliaires sociaux, des infirmières, des ingénieurs techniciens (diverses spécialités), etc.

c) Enseignement normal moyen.

L'enseignement normal moyen prépare les agrégés de l'enseignement secondaire inférieur (régents).

Cette formation dure deux ans, elle comprend les sections suivantes : langue maternelle-histoire, langues modernes, néerlandais-anglais, mathématiques, sciences-géographie, éducation physique, biologie, arts plastiques.

d) Enseignement normal technique moyen.

L'enseignement normal technique forme les professeurs de cours techniques qui portent le titre d'agrégé de l'enseignement secondaire inférieur. Ce diplôme s'obtient après deux années d'études.

e) Enseignement artistique supérieur (architecture et arts plastiques).

Au niveau supérieur, l'enseignement artistique comprend principalement les études d'architecte (5 années).

Il convient d'y ajouter diverses formations artistiques (peinture, sculpture, gravure, ...).

5) *Autres types d'enseignement*

L'enseignement de la musique s'adresse à tous les âges et comprend en principe plusieurs degrés d'études. Varié dans ses possibilités, il comprend l'enseignement de la théorie musicale, du chant, de l'art lyrique et la pratique des divers instruments.

L'art de la musique est enseigné dans les conservatoires royaux, les conservatoires communaux, les académies et les écoles de musique.

L'enseignement spécial s'adresse aux enfants que leur handicap, d'ordre physique, moral ou social, rend inaptes à une scolarité normale.

Les établissements scolaires appartenant à ces divers enseignements ressortissent, selon le cas, à l'Etat, aux provinces, aux communes ou aux personnes privées. Dans les établissements qui ne relèvent pas directement de son autorité, l'Etat intervient, moyennant certaines conditions, pour garantir les diplômes et accorder les subventions.

Pour certains types d'enseignement, un jury d'examen, appelé jury central, délivre au même titre que les établissements, les diplômes et certificats à ceux qui n'ont pas suivi d'études régulières. Ce jury, constitué par le gouvernement, est composé en général des représentants de l'enseignement de l'Etat, des provinces, des communes ainsi que de l'enseignement privé.

* *

En principe, l'enseignement est donné dans la langue de la région : le français au sud du pays, le néerlandais au nord et l'allemand dans les régions frontalières de l'est. Cependant, dans l'agglomération bruxelloise et dans les communes de la frontière linguistique, que la loi appelle bilingues, c'est la langue maternelle ou usuelle qui détermine le régime linguistique de l'élève.

L'enseignement est *obligatoire* de 6 à 14 ans, c'est-à-dire que doivent suivre les cours de toute l'année scolaire, ceux qui ont 6 ans et non encore 14 ans au 31 décembre de l'année considérée (Loi du 19 mars 1914).

* *

Formation professionnelle dans les métiers et négoce

La formation professionnelle dans les métiers et négoce a pour but essentiel de former des futurs patrons, c'est-à-dire des hommes de métier capables d'exercer librement une profession relevant de l'artisanat, du petit et moyen commerce et de la petite industrie.

Par conséquent la profession enseignée doit être :

- 1° complète en ce sens qu'elle doit procurer aux futurs patrons une indépendance professionnelle totale ;
- 2° présenter un caractère de technicité suffisant, ce qui exclut l'enseignement d'une profession n'exigeant aucune préparation technique particulière.

La formation d'une main-d'œuvre qualifiée — appointée ou salariée — pour l'industrie et le grand commerce, que poursuivent les écoles d'enseignement technique, n'est donc pas du ressort de la formation professionnelle dans les métiers et négoce.

* *

Production de livres

Les statistiques de la production des livres rendent compte des livres à caractère intellectuel publiés dans le pays par les maisons d'édition.

Un livre est une publication intellectuelle non périodique d'au moins 49 pages, non comprises les pages de couverture.

Une première édition est le premier tirage publié d'un manuscrit original.

Au sens des statistiques de la production des livres, une publication est dite mise sur le marché lorsqu'elle est offerte au grand public par les voies commerciales.

JUSTICE

Principes de base dans l'établissement des statistiques judiciaires

Deux méthodes différentes sont employées pour l'établissement des statistiques judiciaires :

1) *Méthode des états statistiques.* Une fois par an le Parquet et les greffes transmettent au Ministère de la Justice des formulaires imprimés remplis par leurs soins et rendant compte de la marche de leurs travaux. Ces états sont envoyés à l'Institut national de Statistique où ils sont vérifiés et où les chiffres sont transcrits dans des cahiers de dépouillement. Ce système est employé pour presque toutes les statistiques judiciaires.

2) *Méthode du document individuel.* Il n'en va pas cependant ainsi pour deux des plus importantes : la statistique criminelle et celle des condamnations correctionnelles. Pour ces deux statistiques le document de base est le bulletin individuel de condamnation envoyé par le greffe au casier judiciaire dans les trois jours de la date à laquelle la condamnation est devenue définitive. En partant de ce bulletin, le Ministère de la Justice établit des fiches codifiées qu'il transmet à l'Institut national de Statistique, lequel procède, grâce à ces documents, à tous les travaux mécanographiques et à tous les classements désirables.

Statistique criminelle belge

La statistique criminelle belge est une statistique des *condamnés*, doublée d'une statistique des *infractions*. Sa raison d'être est de rendre compte du niveau et des caractères de la criminalité dans le pays. Pour ce faire, elle ne relève pas seulement les *crimes*, mais tous les faits, punis par la loi, qui manifestent chez leur auteur une volonté de mal faire et de troubler l'ordre social : tous ces faits, mais rien qu'eux. Elle négligera donc les infractions, même punies de peines graves, qui ne supposent pas chez le délinquant cette volonté de mal faire.

Condamné

Le condamné est, au sens de la statistique criminelle, tout individu ayant été condamné définitivement pour un fait présentant un certain caractère de perversité morale (crime, délit ou contravention). Quand un même individu est condamné plusieurs fois dans l'année, seule la dernière condamnation est relevée.

Condamnation

La condamnation est, au sens de la statistique des tribunaux correctionnels, toute condamnation individuelle définitive ; en cas d'infractions concurrentes, seule l'infraction ayant entraîné la peine la plus forte est comptée.

Infraction individuelle

L'infraction individuelle est, au sens de la statistique criminelle, l'infraction ayant entraîné une condamnation *définitive* et entrant dans la nomenclature de la statistique criminelle. Elle est considérée subjectivement dans son rapport avec le condamné. Un même fait (infraction objective) pourra donner naissance à plusieurs infractions individuelles, s'il a plusieurs auteurs.

Récidiviste

Le récidiviste est, au sens de la statistique criminelle, tout individu ayant été condamné plus d'une fois pour une infraction relevée par cette statistique.

AGRICULTURE, SYLVICULTURE

Mode de faire-valoir

Par superficie exploitée en propriété, il faut comprendre la superficie des terres appartenant à l'exploitant ou aux membres de sa famille habitant avec lui.

Dans le cas d'exploitation en copropriété ou en indivision, il y a lieu de considérer comme exploitée en qualité de propriétaire, la part qui est la copropriété de l'exploitant ou celle des membres de sa famille habitant avec lui.

Les régisseurs, les administrateurs de domaines de l'Etat mentionnent sous la rubrique « en propriété » les biens-fonds appartenant à leur employeur ou à l'Etat.

Si l'exploitant cultive ses terres en tout ou en partie en qualité de métayer, la superficie correspondante est considérée comme louée.

Genre de propriétaires de terres

Par parents ou beaux-parents de l'exploitant, il faut entendre les père et mère de l'exploitant ou de son conjoint n'habitant pas avec l'exploitant.

Morcellement

Le morcellement d'une exploitation est la division de celle-ci en un certain nombre de pièces de terre.

Par le terme « pièce de terre » il faut entendre tout bloc, îlot, terrain — même subdivisé en différentes cultures — entouré entièrement de biens-fonds n'appartenant pas à l'exploitation ; toute terre coupée par une ligne de chemin de fer, un canal, une rivière, une route ou chemin public est à considérer comme étant formée de deux ou plusieurs pièces de terre.

Rendement des cultures et production

L'appréciation du rendement moyen des cultures principales se fait à l'intervention des correspondants agricoles qui travaillent sous le contrôle des Ingénieurs Agronomes de l'Etat.

Ces correspondants, au nombre de 425, fournissent des estimations d'abord provisoires des rendements des cultures, les estimations définitives sont données au fur et à mesure de l'enlèvement des récoltes.

Les estimations données par secteur (groupe de 5 à 7 communes) sont pondérées par les superficies des cultures relevées lors du dernier recensement dans chaque secteur.

L'évaluation de la production totale de chaque spéculation végétale s'obtient par le produit du rendement unitaire (exprimé en 100 kg par ha) par la superficie correspondante, elle est donnée par année de récolte.

Prix moyens des principaux produits agricoles

Les prix moyens des principaux produits agricoles (mercuriales agricoles) sont les moyennes des prix des produits agricoles relevés sur les marchés régulateurs du pays.

Les prix s'entendent aux producteurs, taxes non comprises.

Maladies contagieuses

Liste de maladies établie d'après la loi du 30 décembre 1882 relative à la police sanitaire des animaux domestiques et donnant au Ministre de l'Agriculture le droit de rechercher, de constater et de lutter contre les maladies contagieuses.

Blanc étoc

Dénomination du parterre de la coupe exploitée en coupe rase.

Droit d'usage

C'est le droit de certains habitants ou communautés d'habitants aux produits principaux ou accessoires des forêts, en vertu de titres ou usages anciens.

Frais de régie et de gardiennat

Participation des administrations subordonnées au remboursement des traitements des agents et gardes forestiers chargés de la surveillance de leurs bois ainsi que des frais de régie et de surveillance, en proportion de l'étendue et du produit de leurs bois.

Affouage

On désigne sous le nom d'affouage le bois de chauffage ou de construction destiné à être délivré en nature aux habitants d'une commune ou d'une communauté d'habitants.

Régime forestier

Le régime forestier est l'ensemble des règles spéciales tracées pour l'administration, l'aménagement, l'exploitation, la surveillance et la police des bois et forêts sur lesquels l'Etat exerce un droit de propriété (bois de l'Etat) ou de tutelle (bois des communes et des établissements publics).

Chasses et tenderies

Sous cette rubrique sont renseignés les produits de la location du droit de chasse ou de tenderie.

Permis de port d'armes de chasse

Permis ordinaire (3.360 F) valable tous les jours de l'ouverture de la chasse au cours de la même année cynégétique (1^{er} juillet au 30 juin), porté à 3.920 F à partir de 1966-1967.

Permis de dimanche (2.400 F) valable uniquement le dimanche, porté à 2.800 F à partir de 1966-1967.

Licence de chasse (840 F) valable cinq jours consécutifs et délivrée uniquement à des personnes n'habitant pas le Royaume, invitées de chasseurs belges, portée à 980 F à partir de 1966-1967.

Permis de tenderie aux oiseaux

Tenderie au filet : Permis à 225 F par filet, valable tous les jours de la période de tenderie (1^{er} octobre au 15 novembre inclus) porté à 270 F à partir de l'année 1961, et à 315 F à partir de 1966.

Permis à 75 F par filet, valable uniquement les dimanches et jours de fête légale (90 F à partir de 1961 et 105 F à partir de 1966).

Tenderie aux grives à l'aide de lacets :

Permis à 300 F : emploi de plus de 1.000 lacets (360 F à partir de 1961 et 420 F à partir de 1966).

Permis à 150 F : emploi de 500 à 1.000 lacets (180 F à partir de 1961 et 210 F à partir de 1966).

Permis à 75 F : emploi de moins de 500 lacets (90 F à partir de 1961 et 105 F à partir de 1966).

Index des prix agricoles

Il s'agit en principe d'un index des prix reçus et des prix payés par les agriculteurs. La base retenue est la moyenne des années 1962, 1963, 1964 = 100.

En plus des index établis pour chaque produit, on calcule des index pondérés de groupe, (produits végétaux, produits animaux) ainsi qu'un index pondéré global valable pour l'ensemble des prix reçus et un index pondéré global valable pour les prix payés.

La pondération se fait selon une formule du type LASPEYRES, les q_0 étant respectivement les valeurs des produits vendus ou consommés par le ménage de l'exploitant, au cours de la période de base et les valeurs des dépenses, pour les frais de production. La pondération est annuelle. Une pondération mensuelle est impossible, faute de données mensuelles sur les livraisons.

La plupart de ces prix étant sujets à des variations saisonnières, on élimine celles-ci au moyen de la méthode dite « des moyennes mobiles » ; les coefficients ont été établis en général sur la base des années 1957 à 1964.

Produits agricoles

Il s'agit en principe des prix effectivement reçus par l'agriculteur. Toutefois là où les marges de commercialisation sont trop peu connues, et considérées comme fixes, on s'est contenté du prix du premier marché ; c'est le cas du bétail sur pied.

Le champ couvert par l'index comprend la presque totalité des produits agricoles normalement commercialisés (les fourrages verts sont donc exclus). Les produits horticoles ne sont pas non plus considérés.

Les coefficients de pondération sont les suivants :

Froment	7,54	Bœufs	3,00
Seigle	0,30	Génisses	4,87
Orge fourrager	1,09	Taureaux	4,51
Orge de brasserie ..	1,17	Vaches	4,37
Avoine	0,73	Veaux	3,13
Paille de froment ..	0,77	Porcs (demi-gras) ..	16,63
Lin	1,27	Chevaux	0,68
Betteraves sucrières.	4,14	Moutons	0,16
Pommes de terre ..	4,06	Poules à rôtir	4,30
		Poules à bouillir ...	0,83
Produits végétaux ..	21,07	Lait de laiterie	16,21
		Beurre de ferme ...	11,65
		Œufs moyens	8,59
		Produits animaux ..	78,93

Frais de production

L'index des prix payés par les agriculteurs n'est pas exactement un index des achats de biens et de services, dans le sens de la Comptabilité Nationale. Il s'agit plutôt d'un index des frais de production.

Il comprend les engrais, les aliments pour bétail, les plants et semences, le matériel, les frais généraux, mais aussi les salaires, les fermages, et même les impôts indirects.

Les prix sont effectivement ceux payés par l'agriculteur, de même que les salaires et les fermages. Certains index varient chaque mois (engrais, aliments) ; pour d'autres produits plus directement liés à la campagne agricole elle-même (plants et semences), ou dont les prix sont communiqués annuellement, (matériel) les index ne varient qu'une fois l'an.

Les coefficients de pondération sont les suivants :

Fermages	10,94
Salaires	10,02
Engrais	10,86
Aliments pour bétail ..	45,95
Semences et plants ...	1,99
Matériel	7,09
Contributions	0,22
Frais généraux	12,93

Valeur brute de la production agricole et horticole

La notion « production brute »

La valeur de la production brute couvre les quantités commercialisées ainsi que les quantités consommées dans le ménage de l'exploitant.

Par quantités commercialisées, il faut entendre celles qui quittent l'ensemble des exploitations agricoles.

La partie de la production consommée par les animaux de ferme n'entre pas en considération, celle-ci étant valorisée sous forme de produits d'élevage, il en est de même des plants et semences prélevés en vue de la culture suivante.

Calcul des valeurs

1) Année : la valeur de la production agricole végétale est calculée sur base de l'année de récolte, la valeur de la production animale et horticole est calculée sur base de l'année civile.

2) Valeur des produits agricoles : le calcul de la production totale est effectué comme il est signalé ci-dessus sous l'intitulé « rendement des cultures et production ».

Pour chaque culture, une estimation est faite des quantités réellement vendues et consommées dans le ménage de l'exploitant.

Les prix sont formés de la moyenne arithmétique des prix relevés sur les bourses et marchés pendant les mois jugés les plus représentatifs des ventes effectuées par l'exploitant. Les prix du froment et des pommes de terre hâtives sont des prix pondérés, le prix des betteraves sucrières est celui de la campagne considérée, celui des plantes médicinales est un prix contractuel à l'hectare.

3) Valeur de la production animale : en règle générale en ce qui concerne la production de viande, les quantités retenues sont celles issues des statistiques des abattages, desquelles on a soustrait celles relatives aux animaux importés.

La production de la volaille, de la laine et des œufs a été évaluée.

Jusqu'en 1952, les prix retenus sont des moyennes officielles non pondérées des prix du marché ; à partir de 1953, les prix sont pondérés.

4) Variation du cheptel : celle-ci est établie en calculant la différence entre deux situations consécutives du cheptel.

La valeur annuelle de cette variation est calculée en multipliant l'accroissement numérique du cheptel par les prix unitaires.

5) Valeur des produits horticoles : depuis 1953, cette valeur est évaluée en se basant sur les superficies recensées, l'évaluation de la production, les prix moyens pondérés des ventes aux criées, les importations et les exportations.

Travaux exécutés à l'entreprise

Travaux saisonniers tels que le démariage des betteraves, l'arrachage des betteraves, la moisson, le battage, tous travaux payés à la tâche, à l'hectare ou au rendement et pour lesquels l'exploitant a recours à un entrepreneur de travaux de ce genre.

Animaux de boucherie abattus pour la consommation et soumis à expertise

Les relevés présentés concernent le nombre et le poids vif des animaux de boucherie ainsi que le poids de la viande, en provenance des abattoirs publics, abattoirs particulières et tueries particulières.

Les abattages de nécessités exécutés à la ferme sont inclus dans ces relevés.

On entend par :

1. *Animaux de boucherie* : les animaux des espèces bovine, ovine, caprine, porcine et les solipèdes.

2. *Abattoir public* : l'abattoir appartenant à un pouvoir public (Etat, province, commune ou association de communes) ou faisant tout au moins l'objet, de la part de celui-ci, d'un contrat de concession aux conditions déterminées par arrêté royal du 12 décembre 1955.

3. *Abattoir particulier* : l'abattoir appartenant à un particulier ou à une société, qui est exploité pour le commerce de gros du propriétaire ou qui sert à l'abattage des animaux appartenant à des bouchers différents et qui répond aux conditions spéciales prévues dans la loi du 5 septembre 1952.

4. *Tuerie particulière* : la tuerie exploitée par un boucher qui y abat pour les besoins exclusifs de son commerce de détail ou qui, moyennant autorisation du Service d'inspection du commerce des viandes, y abat, avec un autre boucher déterminé, des animaux leur appartenant et dont la viande est destinée aux besoins exclusifs de leur commerce de détail.

5. *Abattage de nécessité* : l'abattage des animaux de boucherie accidentés ou malades ; l'abattage des animaux qui se trouvent en danger de mort immédiat ou qui présentent un danger imminent pour les personnes et les biens.

Sont assimilés aux animaux abattus pour cause de nécessité, les animaux qui ont été sacrifiés sans avoir fait l'objet de la déclaration d'abattage prévue par la loi du 5 septembre 1952.

Viande de volaille

La production de viande de volaille est formée des abattages :

1. des poulardes et poulets de chair : sujets mâles et femelles spécialement engraisés dans des élevages pratiquant l'engraissement ;
2. des coquelets (poulets de grain) : partie des jeunes sujets mâles éliminés lors des sexages et engraisés rapidement ;
3. des poules à bouillir : poules pondeuses remplacées au courant de l'exercice considéré ;
4. du petit élevage : sujets mâles et femelles abattus par des particuliers pour leur propre consommation.

Pour la détermination de la quantité de viande provenant de l'abattage des poulardes et poulets de chair, on a tenu compte de la production moyenne d'œufs par unité de ponte des races à viande, de la part de cette production non utilisée pour la couvaison, du pourcentage d'éclosion et du solde du commerce extérieur en œufs à couvrir et en poussins d'un jour réservés à cette fin.

La production de viande provenant des coquelets résulte d'une estimation annuelle déduite du nombre de poussins femelles nécessaires au remplacement des poules pondeuses.

La quantité de viande provenant des poules à bouillir est déterminée en fonction du pourcentage annuel de remplacement des poules pondeuses et des poules-mères des cheptels d'engraissement, de multiplication et de sélection, ce dernier n'intervenant qu'en partie.

La production de viande de volaille est complétée par une estimation des abattages effectués par des particuliers pour leur propre consommation.

Production d'œufs

La production d'œufs concerne uniquement les œufs de consommation, à l'exclusion donc des œufs destinés à l'incubation.

Pour le cheptel de ponte, la production correspond au produit du nombre estimé de poules pondeuses et d'une estimation de la moyenne de ponte par poule et par an. Une distinction est faite entre les moyennes de ponte obtenues dans les exploitations spécialisées et dans les autres exploitations ; ces moyennes de ponte sont basées sur des indications diverses des milieux officiels et professionnels.

A la production ainsi calculée, on ajoute la quantité d'œufs provenant du cheptel d'engraissement et du cheptel de multiplication qui n'a pas été retenue pour

l'incubation. Le nombre d'œufs réservés à l'incubation est fonction du nombre des sujets de ponte et des besoins en œufs à couvrir pour assurer le remplacement annuel de l'effectif avicole et couvrir les besoins de l'exportation.

PECHE

Permis de pêche

a. Pêche du bord de l'eau

Permis à :

30 F : emploi d'une ligne à main les dimanches et jours de fête légale ;

60 F : emploi de deux lignes à main les dimanches et jours de fête légale ;

80 F : emploi d'une ligne à main tous les jours ;

140 F : emploi de deux lignes à main tous les jours.

b. Pêche autrement que du bord de l'eau

Permis à 360 F : sur embarcation avec une ou deux lignes à main ;

Permis à 500 F : pêche en entrant dans le lit de la rivière.

Poissons pélagiques

Les poissons pélagiques sont des poissons de mer vivant généralement en groupes (bancs) et à moyenne profondeur.

INDUSTRIE

Résultats généraux des statistiques annuelles de la production

Il s'agit des résultats les plus importants des statistiques annuelles dites de production exécutées par l'Institut National de Statistique.

Les tableaux détaillés correspondants sont publiés par industrie dans le *Bulletin des statistiques industrielles* dès qu'ils sont disponibles. Ils sont ensuite rassemblés en une publication spéciale se rapportant à une année donnée.

On trouvera ci-après les indications nécessaires pour l'interprétation des renseignements généraux publiés.

Nombre d'ouvriers

Sont considérés comme ouvriers, les assujettis à la sécurité sociale pour ouvriers.

Montant des salaires et des appointements

Montants non plafonnés des salaires et appointements bruts (y compris les commissions) qui ont été déclarés par l'employeur pour l'année de compte, à l'Office national de la Sécurité sociale. Les rémunérations comprennent les avantages en nature déclarés à cet organisme à titre d'appointements et salaires. Les charges sociales et fiscales supportées par les travailleurs ne sont pas déduites.

Autres dépenses de personnel

Ce poste comprend :

a) le montant des cotisations à la Sécurité sociale à charge de l'employeur.

b) le montant des primes d'assurance contre les maladies professionnelles et les accidents de travail.

c) les dépenses de personnel qui ne sont pas déclarées à l'O.N.S.S. : par exemple, le pécule supplémentaire de vacances des employés, les libéralités en faveur de certains travailleurs. Sont comprises également les dépenses de fonctionnement des infirmeries, dispensaires, cantines, etc..., pour autant que ces dépenses de fonctionnement ne soient pas imposées par la loi.

Valeur globale des matières et produits consommés

Valeur des matières et produits effectivement consommés par les établissements recensés, qu'ils aient été achetés pendant l'année de compte ou antérieurement.

Cette valeur est égale à la valeur comptabilisée des stocks au 1^{er} janvier moins la valeur comptabilisée des stocks au 31 décembre, plus la valeur des achats au coût rendu à l'établissement (y compris tous droits et taxes, l'assurance et les emballages facturés; non compris les frais relatifs au transport assuré par les établissements eux-mêmes), plus éventuellement les valeurs des quantités reçues par cession.

Dépenses diverses

- Ce poste comprend notamment les dépenses suivantes :
- montant facturé aux établissements recensés pour l'entretien et la réparation de bâtiments, machines et moyens de transport;
 - montant facturé aux établissements recensés pour le travail à façon effectué pour leur compte;
 - frais de déplacement du personnel (sommes payées par l'établissement pour le transport du personnel du domicile au lieu de travail);
 - frais de voyage, de séjour et de réception en relation avec les affaires;
 - primes d'assurance contre l'incendie, contre le vol d'autos et contre les dommages résultant d'accidents d'automobiles;
 - imprimés, fournitures de bureau, abonnements aux revues et journaux;
 - publicité;
 - frais de poste, télégraphe, téléphone;
 - coût des services juridiques et comptables prestés par des tiers;
 - courtages, commissions (payés à des personnes n'appartenant pas au personnel des établissements recensés), paiements pour exploitation de brevets;
 - frais de transport facturés indépendamment des factures d'achat.

Ce poste ne comprend pas le montant des amortissements, des loyers, des intérêts et des impôts.

Valeur des livraisons.

Valeur départ-usine y compris celle des emballages (si ceux-ci ne doivent pas faire retour) et du coût du transport effectué par les établissements recensés lorsque ce coût est incorporé dans le prix de vente.

Le montant des taxes sur les ventes, en est exclu.

Les chiffres comprennent éventuellement :

- la valeur des produits cédés à une autre division des établissements recensés;
- la valeur de la consommation propre de produits finis fabriqués dans les établissements (p. ex. prélèvements pour les besoins généraux de l'usine; pour procurer certains avantages en nature au personnel);
- le montant facturé par les établissements recensés pour les services rendus à des tiers;
- la valeur des constructions achevées pour l'usage propre des établissements au moyen de leur propre main-d'œuvre et en dehors de leur activité courante;
- les indemnités reçues des compagnies d'assurance pour des dommages subis par suite d'incendie, vols d'autos et accidents d'automobiles.

Différence entre la valeur des stocks

Différence entre la valeur au 1^{er} janvier et au 31 décembre des stocks de produits finis et des produits en cours de fabrication.

Augmentation du capital investi

Cette rubrique concerne :

- les biens neufs ou les travaux exécutés par des tiers;
- les biens d'investissement usagés (remis à neuf ou non);
- les biens produits ou les travaux exécutés par les établissements pour leur usage propre.

Réduction du capital investi

Diminution en valeur subie par les biens d'investissement par suite de vente, de démolition, de destruction ou de désaffectation.

Valeur des amortissements

Amortissements sur les immeubles et le matériel, proposés ou proposer à l'Administration des Contributions directes.

Statistiques mensuelles concernant la production et la distribution de gaz

(Usines à gaz et cokeries)

1. Production

Cette statistique se rapporte à la production de gaz par distillation pyrogénée de la houille dans les usines à gaz et dans les cokeries, gaz auquel sont éventuellement ajoutés du gaz à l'eau, du gaz à l'air, du restgas, du gaz des hauts fourneaux et du méthane (grisou).

Elle comprend également le gaz de pétrole liquéfié transporté par canalisations et le méthane en provenance directe des charbonnages lorsque ces gaz sont destinés à la distribution publique.

Elle ne comprend pas les volumes de gaz à l'eau, gaz à l'air, restgas, gaz des hauts fourneaux, méthane ou gaz de pétrole liquéfiés qui sont mélangés en dehors de l'usine de production au gaz provenant de la distillation pyrogénée de la houille, à l'exception de ceux qui sont fournis directement à la distribution publique.

Elle ne comprend pas le gaz produit ou reçu par les cokeries (gaz de houille ou autres) et utilisé pour leurs besoins propres (chauffage des fours, etc.).

Remarques :

- a) La production des usines à gaz comprend aussi la production du gaz à partir d'hydrocarbures.
- b) Fournitures industrielles (cokeries) : La production de gaz est destinée aux fournitures directes faites par les cokeries aux autres divisions de la société auxquelles appartiennent les cokeries envisagées ou à d'autres sociétés industrielles juridiquement indépendantes.
- c) Les volumes de gaz produit par les cokeries sont ramenés à 4250 kcal, 0 °C et 760 mm Hg.

2. Distribution publique

La distribution publique dont il est question, comprend le gaz distribué au moyen de canalisations : 1) par les organismes de distribution ; 2) par les sociétés de transport à leur clientèle autre que les organismes de distribution alimentés par elles. Elle ne comprend donc pas le gaz fourni directement par des cokeries aux industries apparentées ou annexes, juridiquement indépendantes ou non.

Les volumes de gaz faisant l'objet de la présente statistique sont les volumes bruts tels qu'ils sont enregistrés par les compteurs. Ils n'ont fait l'objet d'aucune correction de pression, de température ou de pouvoir calorifique.

Indices de la production industrielle

Ces indices sont calculés par l'Institut National de Statistique. Ils ont fait l'objet d'un exposé détaillé qui a paru dans le Bulletin de statistique n° 9-10 de septembre-octobre 1964 sous le titre « La révision 1964 de l'indice de la production industrielle ».

On trouvera ci-après les caractéristiques principales de la méthode adoptée.

1. *Base* : 1963 = 100.

2. *Formule*.

Les indices sont des indices en chaîne de Laspeyres, c'est-à-dire que les indices simples ou partiels de la production des différents mois de l'année sous revue sont calculés par rapport aux moyennes mensuelles de l'année précédente et qu'à partir de ces indices simples, on calcule des indices composés au moyen de coefficients de pondération empruntés à la dernière année pour laquelle les résultats définitifs sont connus. On obtient des indices sur base fixe en multipliant les indices en chaîne successifs à partir de l'année de base.

Pour chaque branche d'activité, la formule de l'indice peut donc s'écrire comme suit :

$$\frac{\sum_i w_o^i q_1^i}{\sum_i w_o^i}$$

dans laquelle $\frac{q_1^i}{q_o^i}$ est l'indice simple de la production du

mois sous revue (octobre 1969 p. ex.) par rapport à la moyenne mensuelle de l'année précédente (en l'occurrence 1968) pour le produit ou le groupe de produits i , et w_o^i le coefficient de pondération du produit ou du groupe de produits i au cours de la dernière année pour laquelle les résultats définitifs sont connus.

La même formule est utilisée pour calculer, à partir des indices des branches d'activité, l'indice global pour l'ensemble de ces branches d'activité.

3. Coefficients de pondération.

On utilise trois sortes de coefficients de pondération : la valeur ajoutée brute au coût des facteurs, les heures-ouvriers et la valeur de la production. La valeur ajoutée est utilisée au niveau de la branche d'activité. En ce qui concerne les subdivisions des branches d'activité l'on se sert du nombre d'heures-ouvriers. Au niveau des produits enfin, on utilise comme pondération la valeur globale de ceux-ci.

Les coefficients de pondération utilisés actuellement sont les suivants :

1. Industries extractives	4,9
2. Industries manufacturières	95,1
	100,0

A l'intérieur de ces deux groupes, les coefficients se répartissent comme suit en pour-cent :

1. Industries extractives :	
Extraction du charbon	3,7
Autres industries extractives	1,2
	4,9
2. Industries manufacturières :	
Industries alimentaires et boissons	10,4
Industrie du tabac	0,7
Industrie textile	9,0
Fabrication d'articles d'habillement et de chaussures	4,6
Industrie du bois et industries connexes	5,0
Industrie du papier et du carton	2,3
Industrie du cuir	0,4
Industrie du caoutchouc	0,8
Industrie chimique	8,2
Industrie des dérivés du pétrole et du charbon	1,0
Industrie des produits minéraux non métalliques	6,3
Industrie métallurgique de base	13,0
Industrie des fabrications métalliques	26,2
Electricité	6,1
Distribution d'eau	1,1
	95,1

L'Institut National de Statistique calcule également un indice global comprenant la construction. Les coefficients de pondération sont alors les suivants :

Industries extractives et manufacturières	80,8
Construction	19,2
	100,0

4. Remarques concernant quelques secteurs :

Pour les industries du bois et la confection, les indices sont basés sur les valeurs des livraisons à prix constants (à défaut de données concernant la production).

Quant aux fabrications métalliques, on calcule un indice par groupe de produits sur la base des livraisons en quantités et à prix constants d'une part, et des heures-ouvriers d'autre part. Les méthodes de calcul sont précisées dans l'étude mentionnée en tête du présent chapitre.

Les indices de l'industrie de la construction sont calculés mensuellement au moyen des heures-ouvriers. Pour tenir compte de la productivité, ils sont corrigés par un coefficient obtenu en divisant, pour une année donnée, par la moyenne des indices mensuels susdits, l'indice de l'output à prix constants de la construction, extrait des comptes nationaux.

Statistique des établissements dangereux, insalubres ou incommodes de première classe

Le Règlement général pour la protection du travail (article 1^{er} du titre I^{er}, chapitre I^{er}), paru au *Moniteur* du 3 avril 1946, prévoit que les fabriques, usines, ateliers, magasins, dépôts, carrières à ciel ouvert, machines, appareils, etc., dont l'existence, l'exploitation ou la mise en œuvre peut être une cause de danger, d'insalubrité ou d'inconfort, ne peuvent être érigés, transformés ni déplacés qu'en vertu d'une permission de l'autorité administrative. De l'examen de la nomenclature des établissements annexée au Règlement général, il ressort que la quasi-totalité des grands groupes d'activité industrielle rentre dans le champ d'application de l'article 1^{er}.

La permission visée ci-dessus est accordée à la suite d'une demande adressée soit à la députation permanente, pour les établissements de 1^{re} classe, soit au collège des bourgmestre et échevins pour les établissements de seconde classe.

L'ensemble des renseignements recueillis dans le cas de fondation, de remise en activité, d'extension ou de transformation d'établissements permettent de mesurer, par branche d'activité, l'accroissement que ces établissements représentent pour l'industrie nationale.

Les relevés sont établis par l'Institut National de Statistique au moyen des formulaires transmis par les députations permanentes à la fin de chaque trimestre. Ils ne portent que sur les établissements de première classe.

COMMERCE INTÉRIEUR ET ACTIVITÉS CONNEXES

Indices des ventes

(Indices du chiffre d'affaires dans le commerce)

Les entreprises prêtant leur concours communiquent mensuellement à l'Institut National de Statistique le montant absolu de leurs ventes. Dans certains cas, celui-ci est réparti sur quelques grands groupes suivant la nature des produits. Les indices sont calculés à l'aide de la formule :

$$i_m = \frac{100 \times v_m}{v_{64}}$$

dont :

i_m = indice du mois m ;

v_m = total de la vente d'un produit dans les entreprises en question ;

v_{64} = $\frac{1}{12}$ du total de la vente de ce même produit dans les

mêmes entreprises au cours de l'année 1964 (année de base).

Pour établir l'indice global, on se base sur le total des ventes opérées par les entreprises en cause. Ces indices sont donc automatiquement pondérés.

Les indices sont calculés sur la base des ventes exprimées en valeur, et non en quantité. Ils sont donc sensibles aux mouvements des prix.

Statistique annuelle du commerce de gros en produits alimentaires et boissons

Doivent répondre à cette statistique les établissements de commerce de gros qui ont exclusivement ou principalement pour objet :

- 1° la vente en gros aux détaillants de produits alimentaires ou de boissons ;
- 2° l'importation de ces marchandises en vue de leur revente en gros ;
- 3° l'exportation de ces marchandises.

Sont également soumis à la statistique les organismes de vente séparés des entreprises productrices des produits alimentaires ou de boissons, quand ces organismes ont exclusivement ou principalement pour objet les opérations visées ci-dessus.

En conséquence ne seront pas repris dans cette statistique :

- a) les commerçants dont l'activité principale est le commerce de détail, même s'ils pratiquent la vente en gros ;
- b) les coopératives de consommation, celles-ci se conduisant comme grossistes dans le chef de leurs achats, mais pas dans celui de leurs ventes ;
- c) les maisons à succursales qui vendent en détail.

Statistique des ventes et prêts à tempérament et des prêts personnels

A. Statistique des ventes et prêts à tempérament.

Cette statistique couvre toutes les conventions stipulant

1. soit la transmission immédiate ou différée d'un meuble corporel, soit la prestation de services déterminés par arrêté royal en vertu de l'article 1^{er} de la loi du 9 juillet 1957 sur les ventes à tempérament ;
2. le paiement du prix au vendeur ou à un tiers qui finance l'opération, en trois versements au moins dont le dernier est effectué après l'expiration d'un délai de nonante jours au moins, à compter de la date de la livraison ou de la prestation de services.

Le champ de la statistique est donc plus étendu que celui de la loi du 9 juillet 1957 :

1. la loi porte uniquement sur les ventes réglées en 4 paiements au moins et sur les prêts amortis en 3 paiements au moins ; la statistique, par contre, englobe toutes les ventes et prêts réglés en 3 paiements minimum, dont le dernier se fait 90 jours au moins après le jour de la livraison ;
2. à l'inverse de la loi, la statistique tient également compte des ventes de marchandises à des fins professionnelles ;
3. la loi se limite à la réglementation des ventes et des prêts de 3.000 F à 150.000 F ; pour la statistique, par contre, il n'y a pas de limite concernant le montant.

B. Statistique des prêts personnels ou prêts sous signature.

Les prêts considérés dans cette statistique sont toutes conventions de prêt quelles que soient leur qualification ou leur forme, aux termes desquelles une somme d'argent ou un autre moyen de paiement est remis à un emprunteur qui s'engage à rembourser sa dette en trois paiements au moins.

Ne sont toutefois pas visées :

1. les conventions de prêt régies par des lois ou règlements particuliers ;
2. les ouvertures de crédit et les prêts consentis à un emprunteur pour ses besoins professionnels, pour autant qu'ils ne soient pas assujettis à un taux de chargement forfaitaire et que le remboursement s'effectue en versements successifs espacés de quatre mois au moins ;
3. les prêts dont le montant est supérieur à 150.000 F ;
4. les prêts consentis par les personnes physiques ou morales qui ne pratiquent pas ces opérations d'une façon habituelle.

Poids et mesures

Les instruments de mesure repris dans les tableaux publiés sont soumis :

1. *A la vérification première*, qui a lieu pour les instruments neufs ou remis à neuf : ces instruments sont présentés à la vérification par le fabricant, par l'importateur (représentant général) ou par le réparateur.

2. *A la vérification périodique* : les instruments en usage dans le commerce doivent être présentés à la vérification par les détenteurs en général tous les deux ans.

Ces vérifications sont effectuées sur la base de la loi du 1^{er} octobre 1855, modifiée par celle du 1^{er} août 1922 et par l'arrêté royal n° 79 du 28 novembre 1939, confirmé par la loi du 16 juin 1947. Les conditions auxquelles doivent satisfaire les diverses espèces d'instruments de mesure tombant sous l'application de la loi sont fixées par de nombreux arrêtés d'exécution pris en vertu de cette législation.

Préalablement à la vérification première, les instruments de mesure en question doivent faire l'objet d'une approbation de modèle accordée par le Service de la Métrologie.

Les vérifications premières et périodiques sont effectuées par les soins des vérificateurs des poids et mesures, dépendant du Service des Poids et Mesures de l'Administration Inspection Générale Economique.

Les susdits tableaux ne comportent pas les instruments spéciaux dont la vérification est effectuée directement par le Service de la Métrologie.

Marques de fabrique et de Commerce

1. Tout signe servant à distinguer les produits d'une industrie ou les objets d'un commerce peut constituer une marque de fabrique ou de commerce. Le droit à la marque est acquis à celui qui, le premier, en a fait un usage notoire. Toutefois, l'action judiciaire destinée à la sauvegarde de ce droit n'est ouverte qu'à celui qui a effectué de la marque un dépôt régulier.

2. Actuellement, le dépôt d'une marque est perpétuel ; il n'y a plus de renouvellement.

3. La transmission d'une marque n'a d'effet, à l'égard des tiers, qu'après dépôt d'un extrait de l'acte qui la constate dans les formes prescrites pour le dépôt de la marque.

Brevets

1. *Brevets d'invention*. Des droits exclusifs et temporaires, d'une durée de vingt ans au maximum, sont accordés pour toute invention nouvelle, ayant un effet technique, original et possédant un caractère industriel.

Les brevets sont concédés par arrêtés du Ministre des Affaires économiques après vérification par l'Administration de l'accomplissement des diverses formalités prescrites pour le dépôt mais sans examen de fond portant sur la nouveauté et la brevetabilité de l'invention, ainsi que l'exactitude de la description.

2. *Brevets de perfectionnement* : La modification d'une invention déjà brevetée peut être protégée par un brevet de perfectionnement qui prend fin en même temps que le brevet principal.

3. *Brevets d'importation* : L'auteur d'une invention déjà brevetée à l'étranger ou ses ayants droit, peuvent obtenir, en Belgique, un brevet d'importation dont la durée de protection ne peut excéder celle du brevet étranger.

Si on a concédé plusieurs brevets à l'étranger pour la même invention, la durée de protection du brevet d'importation ne peut excéder celle du brevet étranger concédé pour le terme le plus long et, en aucun cas, vingt ans.

Les brevets belges basés sur des demandes de brevet déposées antérieurement à l'étranger et bénéficiant du régime de priorité de la Convention d'Union de Paris de 1883, sont rangés parmi les brevets d'invention.

Banc d'épreuves des armes à feu

A l'exception des armes à feu importées de l'étranger qui portent le poinçon d'un banc d'épreuves officiellement reconnu par le Gouvernement belge et des armes de guerre qui sont destinées à être réexportées telles quelles ou légèrement transformées, toutes les armes à feu ou parties

d'armes à feu qui se trouvent dans les établissements commerciaux, artisanaux ou industriels doivent, en vertu de la loi du 24 mai 1888, modifiée par la loi du 10 août 1923, avoir été éprouvées selon les prescriptions des arrêtés royaux d'exécution de la dite loi et être pourvues des poinçons qui en font foi. Ces prescriptions font l'objet de l'arrêté royal de base du 30 juin 1924 et d'une série d'arrêtés complémentifs et modificatifs subséquents.

La plupart des armes subissent obligatoirement deux ou trois épreuves; elles subissent en outre, à la demande des fabricants, des épreuves dites facultatives. Il s'ensuit que le nombre total des épreuves est nécessairement supérieur au nombre d'armes et de pièces de rechange poinçonnées.

ÉCHANGES EXTÉRIEURS

Commerce extérieur

L'importation (commerce spécial) comprend :

1. Les marchandises déclarées pour la consommation lors de l'importation directe ou de la sortie d'entrepôts.

2. Les marchandises importées pour recevoir une main-d'œuvre dans le territoire de l'Union économique et être ensuite réexportées.

3. Depuis l'année 1951, les marchandises réimportées après avoir subi une main-d'œuvre à l'étranger.

L'exportation (commerce spécial) comprend :

1. Les marchandises belges ou luxembourgeoises et les marchandises nationalisées qui sortent effectivement du territoire de l'Union.

2. Les marchandises réexportées après avoir reçu la main-d'œuvre en vue de laquelle elles ont été importées.

3. Depuis l'année 1951, les marchandises exportées pour recevoir une main-d'œuvre à l'étranger et être ensuite réimportées.

Le transit comprend les marchandises de provenance étrangère qui traversent le territoire de l'Union à destination de l'étranger soit directement, soit en passant par les entrepôts sous régime de douane.

Nomenclature des marchandises. Pour la statistique commerciale, les marchandises sont classées d'après une nomenclature basée sur celle du tarif douanier officiel. Toutefois certaines rubriques de ce tarif ont, à des fins statistiques, été subdivisées davantage encore.

A côté de cette nomenclature générale, les marchandises sont, après regroupement, présentées également suivant la Classification-Type pour le Commerce International.

Le pays de provenance de la marchandise est celui d'où l'expédition de la marchandise à destination du territoire de l'Union a eu son point de départ initial, sans distinguer si cette expédition s'est effectuée directement ou en passant par le territoire d'un ou de plusieurs autres pays.

Dans ce dernier cas, un changement des moyens de transport peut même avoir eu lieu en pays tiers, mais la marchandise ne peut pas y avoir fait l'objet d'une transaction commerciale, ni d'un entreposage.

En d'autres termes, c'est le pays d'où pour exécuter les clauses du contrat d'achat, l'envoi est parti en premier lieu à destination de l'Union économique belgo-luxembourgeoise, à l'effet d'y être importé pour la consommation, pour une transformation, pour l'entrepôt, ou même pour une réexpédition éventuelle en transit.

N'est pas à retenir, le cas échéant, la circonstance que la facture est dressée dans un pays tiers ou que le paiement est à faire dans un pays tiers.

A l'exportation, le pays de destination est le dernier pays connu vers lequel les marchandises sont expédiées.

Valeur des marchandises. Dans la statistique du commerce extérieur, toutes les marchandises sont relevées d'après la valeur déclarée.

A l'importation, la valeur à déclarer (1) est le prix normal, c'est-à-dire, le prix réputé pouvoir être fait pour ces marchandises, le jour de la déclaration, lors d'une vente effectuée dans des conditions de pleine concurrence entre un acheteur et un vendeur indépendants.

Le prix normal est déterminé d'après les bases suivantes :

- les marchandises sont réputées être livrées à l'acheteur au premier port ou lieu d'introduction dans le territoire des pays de Benelux;
- le vendeur est réputé supporter tous les frais relatifs à la vente et à la livraison au lieu ou point désigné au littéra a; ces frais sont, dès lors, à comprendre dans le prix;
- l'acheteur est réputé supporter les droits et taxes exigibles dans le territoire des pays de Benelux lesquels, dès lors, ne sont pas à comprendre dans le prix.

Pour les marchandises livrées ensuite d'une vente effectuée dans des conditions de pleine concurrence entre un acheteur et un vendeur indépendants, peut valoir comme valeur le prix d'achat, c'est-à-dire le prix réellement payé ou à payer, majoré de tous les frais qui n'y sont déjà pas compris, comme prévu au littéra b ci-dessus et diminué de tous les autres frais, droits et taxes exigibles dans le territoire des pays de Benelux, pour autant que ceux-ci soient compris dans le prix.

L'alinéa précédent n'est pas applicable si le prix normal est supérieur au prix d'achat, tel qu'il est défini à cet alinéa.

Pour autant que la détermination de la valeur s'effectue d'après des montants exprimés en monnaie étrangère, la conversion en monnaie belge s'opère d'après le cours du change, fixé de façon normale, pratiqué à Bruxelles au début du jour de la déclaration.

En outre, une copie de la facture doit être jointe à la déclaration en consommation des marchandises imposées « ad valorem ».

A l'exportation, la valeur à déclarer est le prix pratiqué dans le territoire de l'Union, augmenté des frais de transport jusqu'à la frontière, déduction faite éventuellement des droits d'accise dont la décharge est accordée.

Indices de quantité et de la valeur moyenne des marchandises importées et exportées. Les indices de quantité permettent de suivre l'évolution de la valeur globale des marchandises importées et exportées, après élimination de l'effet des variations des prix.

L'indice de quantité est le résultat de la comparaison entre les quantités des marchandises diverses importées et exportées pendant la période de base et la période de calcul, pondérées par leur valeur unitaire dans la période de base. Il s'agit donc d'un indice calculé avec des coefficients de pondération fixes (type Laspeyres).

La formule s'exprime comme suit :

$$V_n = \frac{\sum p_o \times q_n}{\sum p_o \times q_o} \times 100$$

dans laquelle :

q_n = quantité de la période de calcul.

q_o = quantité de la période de base.

p_o = valeur unitaire de la période de base.

Les indices de la valeur moyenne (unit value) permettent de suivre les variations du prix moyen des marchandises importées et exportées.

L'indice de la valeur moyenne est le résultat de la comparaison entre les « valeurs unitaires moyennes » (calculées d'après la statistique du commerce extérieur) des marchandises diverses pendant la période de base et la période de calcul, pondérées par la quantité importée ou exportée de la période de calcul. Il s'agit donc d'un indice calculé avec des coefficients de pondération variables (Indice Paasche).

(1) Nouvelle définition de la valeur à l'importation, établie par l'arrêté royal du 16 juillet 1953, entré en vigueur le 28 juillet 1953.

La formule s'exprime comme suit :

$$P_n = \frac{\sum p_n \times q_n}{\sum p_o \times q_n} \times 100$$

dans laquelle :

q_n = quantité de la période de calcul.

p_n = valeur unitaire de la période de calcul.

p_o = valeur unitaire de la période de base.

Balance générale des paiements de l'U.E.B.L.

La balance des paiements décrit d'ordinaire les transactions économiques effectuées entre les résidents d'un pays et ceux des autres pays. Ici il s'agit des résidents des territoires formant l'Union économique belgo-luxembourgeoise.

Le tableau publié ne reprend que les soldes des opérations.

Pour autant qu'elles soient connues, la balance comprend également les transactions extérieures ne donnant pas lieu à des transferts monétaires, ainsi que celles dont le règlement se fait sans l'intervention d'une banque.

En principe les importations et les exportations sont enregistrées « f.o.b. » jusqu'à la frontière du pays exportateur. Ainsi les frais de transport et d'assurance peuvent être repris parmi les transactions de services.

Par dérogation aux instructions du F.M.I., les transactions ne sont pas enregistrées lorsqu'elles ont lieu mais bien ors du paiement.

TRANSPORTS

Navigation Intérieure

La statistique de la navigation intérieure relève le mouvement de tous les bateaux d'intérieur et radeaux empruntant les cours d'eau belges, à l'exclusion des barques jaugeant moins de 3 tonnes et des bateaux de plaisance.

On entend par importation et exportation tout ce qui franchit la frontière, à l'exception du transit. Les marchandises sortant de Belgique par un cours d'eau déterminé et rentrant dans le pays par un autre, sont également comprises dans les importations et exportations.

À l'importation, à l'exportation et en transit, les pays de provenance et de destination concernent les endroits de chargement et de déchargement des bateaux d'intérieur et non la provenance ou la destination réelle des marchandises.

Le transit ne comprend que le transit international par bateau d'intérieur sans transbordement. Les marchandises qui entrent en Belgique par bateau et quittent le pays par un autre moyen de transport (par exemple navire de mer, chemin de fer) sont reprises, dans la statistique de la navigation intérieure, parmi les importations. Les marchandises, quittant la Belgique par bateau, alors qu'un autre moyen de transport a été employé lors de leur entrée dans le pays, sont considérées comme exportées.

Accidents de roulage et de la circulation

Seuls les accidents qui ont été déclarés à la police ou la gendarmerie sont repris dans cette statistique.

Victimes :

Tués sur place : à l'endroit où a eu lieu l'accident ou dans les environs immédiats, c'est-à-dire avant le transport de la victime à l'hôpital, la clinique, etc.

La victime qui meurt dans une voiture d'ambulance est considérée comme « gravement blessée ».

Blessés graves : fracture, lésions internes graves, écrasement, entailles profondes et blessures étendues, commotion cérébrale, « choc » général grave qui nécessite des soins médicaux. Sont encore considérées comme gravement blessées, les personnes qui ne peuvent mouvoir un bras ou une jambe (et qui se plaignent de douleurs).

En général, toutes blessures susceptibles d'entraîner un séjour à l'hôpital.

Blessés légers : tous les blessés qui n'ont pas été classés parmi les « blessés graves », conformément à la définition précédente. Par exemple : égratignures, bosses et ecchymoses, plaies ne saignant pas abondamment.

Les personnes qui se plaignent de « choc », mais qui n'ont pas encouru de blessures, ne sont pas considérées comme étant blessées, à moins qu'elles ne présentent de nets symptômes de « choc », obligeant un traitement médical.

Dommages matériels légers = 2.000 F ou moins (évaluation sommaire).

Dommages matériels importants = 2.000 F et plus (évaluation sommaire).

Circonstances qui ont donné lieu à l'accident :

On entend par là le plus souvent les causes ou causes présumées telles qu'elles apparaissent, sans examen approfondi, des premières constatations de la police ou de la gendarmerie.

* * *

Mouvement des aéroports belges

Vols réguliers : Trafic accompli par des compagnies qui exploitent des lignes régulières à horaires fixes. Ce trafic comprend également les vols rangés auparavant sous la dénomination « Trafic Spécial » c'est-à-dire les vols effectués par des compagnies exploitant des lignes régulières, mais en dehors des horaires prévus.

Vols irréguliers : Vols effectués par des compagnies qui n'ont pas de trafic à horaires fixes.

Passagers : Les petits enfants (bébés) sont également considérés comme passagers.

Bagages : On relève sous cette rubrique le poids total de bagages accompagnant les passagers.

Transit : sont considérées comme en transit sur un aéroport déterminé toutes les personnes et toutes les marchandises qui y arrivent par avion et qui sont destinées à être transportées plus loin par avion.

Transports routiers de marchandises

Cette statistique est obtenue au moyen d'une enquête par sondage ; elle concerne les véhicules routiers belges affectés au transport de marchandises et dont la charge utile est d'au moins une tonne.

Au cours d'une semaine de chaque mois un douzième des véhicules repris dans l'échantillon a fait l'objet de l'enquête.

La statistique est obtenue par une extrapolation dans l'espace et dans le temps par rapport au parc total des véhicules concernés.

TOURISME ET INDUSTRIE HOTELIERE

La statistique du tourisme et de l'hôtellerie fournit des renseignements concernant le nombre de nuitées de toutes les personnes qui ont été logées temporairement et moyennant rétribution en dehors de leur résidence habituelle, dans les hôtels, pensions, auberges, établissements de cure, maisons de vacances, villas, appartements et sur les terrains de camping.

Ne sont pas compris dans cette statistique :

- 1) les étudiants, en ce qui concerne le logement ordinaire pour leurs études ;
- 2) les jeunes gens en pension dans des établissements d'enseignements ;
- 3) les employés et ouvriers qui, en raison de leurs occupations professionnelles, logent chez des particuliers ou dans les logements mis à leur disposition par leur employeur ;
- 4) les personnes hébergées dans les hôpitaux, cliniques, maternités, asiles et sanatoria.

On distingue les catégories suivantes d'établissements touristiques :

- 1) hôtels reconnus ;
- 2) établissements non reconnus ;
- 3) établissements pour tourisme social ;
- 4) établissements de cure ;
- 5) colonies de vacances ;
- 6) villas et appartements meublés ;
- 7) terrains de camping.

Les hôtels reconnus sont les établissements autorisés par le Commissariat général au Tourisme à porter la dénomination « hôtel ».

Les établissements non reconnus sont ceux qui procurent un logement mais ne sont pas autorisés par le Commissariat général au Tourisme à porter la dénomination « hôtel ».

Comme établissements pour tourisme social on relève : les auberges de jeunesse, les maisons des « Amis de la Nature », les gîtes d'étapes, etc... En général, ils fournissent des logements à des prix très modérés.

Les établissements de cure sont ceux où les hôtes suivent une cure sous contrôle médical.

Les colonies de vacances ou colonies scolaires procurent durant les périodes de vacances des logements aux enfants. Ces derniers ne doivent pas nécessairement être affaiblis ou malades.

Comme nuitées dans des villas et appartements meublés, on relève uniquement les nuitées passées par les touristes dans des villas et appartements, loués pour un terme relativement court.

Cette statistique fournit en outre des renseignements au sujet de la capacité de ces établissements. Par capacité, il faut entendre le nombre maximum de personnes que l'établissement peut héberger normalement en une nuit.

FINANCES PUBLIQUES

Finances de l'Etat (tableaux, pages 385 à 393)

Le budget général est un tableau annuel de toutes les recettes et dépenses d'une année budgétaire, débutant le 1^{er} janvier et se clôturant le 31 décembre. Les propositions budgétaires doivent en principe être votées avant le 1^{er} janvier. En cours d'année budgétaire, des feuillets de modifications peuvent être introduits.

Jusqu'en 1965, chaque année budgétaire était prolongée d'un certain nombre de mois (en général trois) afin de permettre la perception des droits constatés et la liquidation des dépenses engagées au 31 décembre. C'était le système de l'exercice.

Suite à la mise en application de certaines dispositions de la nouvelle loi sur la comptabilité de l'Etat (loi du 28 juin 1963), ce système est remplacé, à partir du 1^{er} janvier 1967, dans les comptes des budgets par le système de la gestion, ce qui entraîne la suppression de la période complémentaire, dès l'année budgétaire 1966. Mensuellement, on dresse des états de perception des recettes et d'exécution des budgets.

En bref, les propositions budgétaires sont votées et subissent des modifications en cours d'année budgétaire ; les comptables dressent mensuellement des situations de caisse ; en fin de période, l'administration dresse un compte provisoire qui est soumis aux observations de la Cour des Comptes et finalement à l'approbation du Parlement.

Les budgets et comptes sont scindés en services ordinaire et extraordinaire ; les opérations qui se représentent chaque année figurent au service ordinaire ; les autres qui ne se représentent qu'exceptionnellement, figurent au service extraordinaire.

Il n'existe qu'un seul budget de recettes (Voies et Moyens et Recettes extraordinaires) tandis qu'on dresse des budgets de dépenses par département ministériel et spéciaux.

Les opérations budgétaires sont présentées soit sous leur forme administrative traditionnelle, soit regroupées en termes économiques ou fonctionnels.

La classification économique fournit d'abord une présentation économiquement justifiée de la gestion de l'Etat, permet de combiner en un budget national les opérations des divers secteurs publics et enfin facilite les comparaisons internationales. Cette classification donne lieu à l'établissement de deux comptes : le compte des opérations courantes et le compte des opérations de capital. Le solde du premier indique l'épargne ou la désépargne. Cette classification permet de juger si l'Etat, organisme central, a employé ou emploiera des ressources courantes en vue d'investissements et autres opérations de capital, ou s'il s'est trouvé ou se trouvera dans la nécessité de contracter des emprunts afin de couvrir une partie de ses dépenses courantes. (tableau pages 390 et 391).

La classification fonctionnelle analyse les opérations budgétaires de manière à faire ressortir leur destination. Cette classification permet de classer les dépenses selon les grands objectifs de la politique gouvernementale ce qui ouvre la possibilité de se former une opinion sur la portée exacte des tâches confiées à l'Etat. (tableau pages 392 et 393.)

Pour avoir finalement une vue d'ensemble de la répercussion des finances publiques sur l'économie nationale, il est nécessaire d'ajouter aux flux économiques du Pouvoir Central les opérations des autres secteurs publics, c'est-à-dire le secteur de la sécurité sociale et celui des pouvoirs publics subordonnés (tableau, pages 401 et 402).

Finances des pouvoirs subordonnés : provinces, communes, C.A.P. (tableaux, pages 394 à 400)

On a imposé à ces autorités locales, des modèles-type de budgets et de comptes, ce qui permet d'obtenir, par la statistique, une vue assez homogène de leurs opérations.

Les mêmes principes budgétaires admis pour l'Etat s'appliquent aux pouvoirs locaux : annuité, universalité, spécialité, délai de proposition, vote, modifications, etc... L'autorité inférieure est contrôlée par l'autorité immédiatement supérieure sauf recours au pouvoir plus élevé. L'exercice est prolongé jusqu'au 31 mars suivant ; le receveur dépose un compte provisoire qui doit être ensuite approuvé.

Budgets et comptes sont subdivisés en recettes et dépenses ordinaires et extraordinaires ; viennent s'ajouter d'autres tableaux financiers d'intérêt plus limité.

Dettes publiques (tableau, pages 404 et 405)

Avant 1961, on distinguait les *dettes intérieures* des *dettes extérieures* selon qu'elles avaient été émises sur le marché belge ou sur les marchés étrangers ; ces dernières étaient généralement libellées en monnaies étrangères. Depuis 1961, sachant qu'il n'est pas possible de déterminer quelle est la dette extérieure en raison du rapatriement des capitaux, les emprunts sont libellés soit en « *dettes en francs belges* », soit en « *dettes en monnaies étrangères* ».

La *dette directe* est émise directement par l'Etat tandis que la *dette indirecte* est émise par des organismes paraétatiques ou d'intérêt public, garantie par l'Etat qui en outre en supporte entièrement ou partiellement la charge (intérêts et amortissements).

L'Administration classe les dettes d'après le mode de comptabilisation du produit de l'emprunt et d'après le mode de financement de l'amortissement :

1. *Dettes consolidées* : le produit d'émission des obligations figure au budget des Voies et Moyens (budget des recettes extraordinaires) ; l'amortissement s'effectue par des dotations figurant au budget de la dette publique. La durée des emprunts est variable : bien que les échéances soient le plus souvent de 10 ans et plus, on en trouve aussi de 5 ans.

2. *Dettes flottantes* :

a) à *moyen terme* : il s'agit de *certificats de trésorerie* dont l'échéance est supérieure à un an et dont le produit de l'émission figure en recette d'un *compte de trésorerie* ; de même, leur remboursement s'effectue par ce même compte. Au budget de la dette publique, on ne trouvera que la dotation représentant les charges d'intérêts ainsi que les différences entre le produit de l'émission et le coût du remboursement ;

b) à court terme : hormis l'échéance qui se situe à un an ou moins, le processus est le même que pour la dette à moyen terme. On y ajoute les avoirs libres des particuliers à l'Office des chèques postaux.

3. La dette intergouvernementale résultant de la guerre 1914-1918 également dénommée dette moratorisée n'étant que virtuellement remboursable, est souvent omise dans les publications.

4. La dette garantie comprend des emprunts à long, moyen et court terme émis par divers organismes paraétatiques ou d'intérêt public, sous la garantie de l'Etat. Aucune charge ne grève les budgets de l'Etat, sauf en cas de défaillance des emprunteurs.

Remarques :

a) La dette consolidée comprend des emprunts *perpétuels* ou *amortissables* ; en réalité, seule la dette 2 1/2 % reste rigoureusement perpétuelle ; tous les autres emprunts sont amortissables soit en vertu des modalités de l'emprunt, soit en raison des dotations annuelles qui permettent d'opérer les rachats en bourse (voir Caisse d'amortissement).

b) Si la rémunération de certains emprunts n'est que l'intérêt annuel, d'autres obligations bénéficient de *lots* ou de *primes*.

c) Un emprunt est dit de *conversion*, lorsqu'on change en cours de route ses modalités (échéance ou taux d'intérêt).

d) Les expressions « *certificats de trésorerie* » et « *bons du Trésor* » ont un sens identique, cependant les premiers sont généralement libellés en francs belges tandis que les derniers sont émis en monnaies étrangères.

e) On distingue encore les *obligations au porteur*, négociables librement en bourse, des *inscriptions nominatives au Grand-Livre de la Dette Publique*.

**Emissions en francs belges à long et moyen terme
du secteur public (tableau, page 406)**

La statistique donne la valeur nominale des titres à plus d'un an émis ou remboursés en Belgique par le secteur public. Les emprunts émis sur les marchés étrangers n'y sont pas compris. Les titres généralement accessibles au public sont ceux qui sont émis par grosses tranches dans le public et cotés en Bourse ou dont la cotation est prévue. De même ceux émis au robinet par : Créd. comm. de Belg., S.N.C.L., I.N.C.A., C.N.C.P., O.C.C.H.

Les titres non généralement accessibles au public sont émis directement par certains organismes ou par l'Etat, sans appel public au marché ; de même les titres émis au robinet par les paraétatiques de logement.

Les titres amortis comprennent ceux sortis aux tirages même s'ils n'ont pas été présentés au remboursement.

Caisse d'amortissement (tableau, page 408)

Organisme non autonome, la « Caisse d'Amortissement » est rattachée à l'administration de la Trésorerie et de la Dette publique et est chargée de recevoir et d'utiliser les dotations ordinaires destinées, conformément aux lois d'emprunt, au rachat ou au remboursement de la dette publique.

Créée en 1955, elle remplace le « Fonds d'amortissement de la dette publique », organisme public autonome créé en 1926, ce dernier ayant lui-même repris la succession de la « Caisse d'amortissement » créée en 1847.

Caisse des dépôts et consignations (tableau, page 408)

Elle constitue un service public, rattaché au Ministère des Finances, mais comptablement séparé des fonds du Trésor, et chargé, en principal, sous le contrôle d'une Commission de surveillance, de recevoir les dépôts de sommes et valeurs prescrites par les lois et règlements ordonnés par décisions judiciaires ou administratives (cautionnements et consignations de toutes espèces), les dépôts volontaires et les fonds des notaires, les dépôts effectués en vertu des lois relatives à la dépossession des titres au porteur, d'assurer la conservation de ces dépôts et de les restituer à qui de droit.

Caisse autonome des dommages de guerre

(tableau, page 409)

Créée en 1948 pour un délai de 15 ans, continuant ses activités depuis 1963 bien que non encore officiellement prorogée, cette caisse est une administration constituée en personne juridique distincte de l'Etat et placée sous l'autorité du Ministre des Finances. Elle est alimentée en ordre principal par une dotation annuelle prélevée sur le budget ordinaire de l'Etat ; d'autre part, elle est habilitée à émettre des emprunts en anticipation de cette dotation. La dotation annuelle sert soit à la liquidation directe des sommes dues aux sinistrés, soit à assurer le service financier des emprunts émis, soit à intervenir dans les débours des crédits de restauration.

**MARCHÉ DES CHANGES,
RENTES ET BOURSES**

Opérations de change à Bruxelles

Cotes de change du marché au comptant

Cours officiels et libres (tableau, page 413)

Note préliminaire.

Les opérations de *changes étrangers* ont pour but le transport de capitaux d'un pays dans un autre (lettres de change ou traites, chèques, achats et ventes de monnaies, etc.) ; elles se traitent par compensation au marché officiel par l'entremise des banquiers. Le prix des achats et ventes de ces instruments de transport de capitaux est constaté par des cotes publiques dont le montant dépend, sauf restrictions, de l'offre et de la demande.

Les devises étrangères sont négociées *au comptant* lorsque le règlement est immédiat. La *cote officielle* donne un *cours moyen* calculé en fonction des cours acheteurs et vendeurs proposés. La *cote du marché libre* donne également un cours acheteur, un cours vendeur et un cours moyen.

Le marché officiel des changes, très ancien, a subi des perturbations en raison de l'occupation. Voici un bref exposé de son évolution :

a) Période antérieure à 1940.

Hormis quelques restrictions très partielles résultant de mesures prises en 1919 et en 1935 (le belga a été dévalué de 28 % le 30 mars 1935), les opérations de change se sont déroulées traditionnellement. Les offres d'achat et de vente des banques se font par l'intermédiaire de *courtiers en change*. Un *courtier officiel* nommé par le Consortium des Banques détermine le cours moyen sous contrôle d'une commission de banques et d'un délégué de la Banque nationale.

Depuis le 7 avril 1924, le cours officiel du change à Bruxelles est fixé par les banquiers réunis en Chambre de Compensation, conformément aux dispositions du règlement du marché des changes de la Bourse de Bruxelles, sous la surveillance et le contrôle de la Banque nationale et de la Commission de la Bourse, cette dernière étant chargée de porter le cours officiel à la connaissance du public.

b) Période de l'occupation (mai 1940 - septembre 1944).

A la veille du 10 mai 1940 il existe un déséquilibre entre la situation du change belge par rapport aux changes français et anglais, en raison de la coexistence d'un marché libre en Belgique et d'un marché réglementé en France et en Angleterre. La convention du 16 mai 1940 et l'arrangement du 1 juillet 1940 (entré en vigueur le 21 juillet 1940) fixe la base des échanges entre ces trois pays. De même, l'occupant, après le 21 juillet 1940 fixe le cours des changes entre le reichsmark et le franc belge à 12,50 F, cours qui reste en vigueur jusqu'à la fin de l'occupation.

La Bourse a été fermée du 10 mai au 1^{er} juillet 1940. A partir du 2 juillet 1940, la publication des cours officiels est faite en vertu des dispositions du § 4 de l'ordonnance du 17 juin 1940 concernant les devises pour le territoire occupé de la Belgique. Les cours officiels pour Paris, Londres et Montréal représentent les cours des billets ; les autres sont des transferts télégraphiques.

c) Période de contrôle des changes strict (septembre 1944 à septembre 1949).

Abstraction faite du régime subi en matière de relations internationales pendant la deuxième guerre mondiale, l'Union économique Belgo-Luxembourgeoise n'avait pas connu de contrôle des changes avant 1944. En vertu des arrêtés nos 5 et 6 du 1^{er} mai 1944 (*Moniteur belge* de Londres-5 septembre 1944, n° 22) pris par les Ministres réunis en Conseil, il est spécifié que les taux auxquels la Banque nationale de Belgique achète et vend l'or et les monnaies étrangères sont les taux officiels; ces taux (cours contractuels) sont publiés dès la réouverture des Bourses du royaume, le 4 juin 1945. En outre, le 6 octobre 1944 trois arrêtés-lois mettent sur pied le contrôle des changes, théoriquement en vigueur depuis le 14 mai 1940, mais inopérant par suite de l'occupation rapide du territoire et créent l'Institut Belgo-Luxembourgeois du Change, chargé d'élaborer la réglementation du change et d'exercer le contrôle nécessaire.

d) Période de rétablissement progressif de la liberté des changes (septembre 1949 à nos jours).

Les 19, 20 et 21 septembre 1949 la Banque nationale suspend ses opérations de change.

Le 20 septembre 1949, le franc belge subit une dévaluation officielle de 12,345 % par rapport au dollar U.S.A.

Postérieurement à cette mesure d'alignement l'I.B.L.C. pratique progressivement le retour aux méthodes traditionnelles des opérations de change en rétablissant la cotation libre en Bourse de Bruxelles de certaines monnaies et l'arbitrage de ces dernières tant dans l'Union économique Belgo-Luxembourgeoise que sur les places étrangères. Cette politique qui abolit les taux de change fixes appliqués depuis la libération, en les remplaçant par les mécanismes classiques, tend à restituer à l'arbitrage des monnaies son rôle régulateur dans la fixation des cours.

Voici les dates auxquelles les devises ci-après ont de nouveau été cotées officiellement en Bourse de Bruxelles par les Banquiers réunis en Chambre de Compensation :

- 14.11.49 : Franc (Zurich, Suisse).
- 30.11.49 : Dollar (New-York, U.S.A.)
- 19. 6.50 : Franc (Paris, France). (N.B. : du 10 juin 1949 au 18 juin 1950 le franc français n'a pas été coté officiellement à Bruxelles. Depuis le 10 juin 1949 le franc belge est coté sur le marché libre des changes à Paris.)
- 16.10.50 : Dollar (Montréal, Canada). (N.B. : le 26 mai 1950, les cours d'achat et de vente du dollar canadien ont été fixés aux 10/11^e des cours officiels journaliers déterminés par la Bourse de Bruxelles pour le dollar U.S.A. Le dollar canadien n'a pas été coté du 1^{er} au 13 octobre 1950.)
- 17.12.51 : Livre sterling (Londres, Angleterre).
 - 7. 6.52 : Escudo (Lisbonne, Portugal).
- 26. 1.53 : Florin (Amsterdam, Pays-Bas).
- 23. 2.53 : Couronne (Stockholm, Suède).
 - 4. 5.53 : Deutsche mark (Frankfort, Allemagne occidentale).
- 18. 5.53 : Couronne (Copenhague, Danemark).
- 14.12.53 : Couronne (Oslo, Norvège).
- 22. 8.55 : Lire (Milan, Italie).
 - 2. 1.57 : Schilling (Vienne, Autriche).

Parallèlement au marché officiel, il existe un *marché libre* sur lequel les cours s'établissent selon la loi de l'offre et de la demande, et où la libre négociation de toutes les devises étrangères entre résidents belges et/ou étrangers est autorisée sans restriction, ainsi que la libre disposition de ces devises étrangères à toutes fins *non* commerciales. Quoiqu'ayant fonctionné virtuellement bien antérieurement, le marché libre a été officiellement réouvert le 18 juillet 1956, date à laquelle l'I.B.L.C. a supprimé le contrôle des changes dans le secteur financier tandis que le secteur commercial, formé par le trafic des marchandises et frais connexes, reste toujours réglementé et s'effectue obligatoirement sur base des cours officiels des devises.

Rendement des titres à revenus fixes cotés à la bourse de Bruxelles (tableau, page 415)

La Banque Nationale de Belgique tient compte, dans le calcul du rendement, des modalités de remboursement et de la durée des emprunts (sauf pour la dette unifiée). Les obligations sont réparties suivant le temps qui les sépare de la date d'échéance, les taux des emprunts à court et à moyen terme étant parfois soumis à des variations plus fortes que ceux des emprunts à long terme.

Pour la technique du calcul, on consultera les publications de la B.N.B.

Indices des actions cotées aux Bourses de Bruxelles et d'Anvers

(tableaux, pages 416 et 417)

A partir de 1958, les indices sont calculés d'après les cotations boursières des 10 et 25 de chaque mois ou du premier jour de bourse suivant.

Toutes les actions cotées (à l'exception des actions cotées temporairement) interviennent dans le calcul. Celles négociées à Bruxelles et à Anvers ne sont prises en considération qu'une seule fois.

Pour le marché au comptant (à l'exception des valeurs étrangères) les cours sont pondérés par le nombre de titres admis en bourse, c'est-à-dire que leur capitalisation boursière est calculée. Les indices des valeurs étrangères et du marché à terme sont la moyenne des indices individuels. Les indices sont obtenus au moyen de la méthode des indices-chaines. Les indices des cours du jour de bourse considéré sont calculés par rapport à ceux du dernier jour de bourse pris en considération et sont ensuite rattachés aux indices correspondants sur la base 1953 de ce dernier jour de bourse.

MARCHÉ DE L'ARGENT ORGANISMES MONÉTAIRES

Marché de l'argent au jour le jour et à très court terme (tableau, page 421)

Avant le 17-11-1959, les opérations « on call » se traitaient soit en chambre de compensation, soit hors compensation.

En chambre de compensation figuraient comme prêteurs, principalement les banques de dépôts de Bruxelles et d'Anvers et les banques luxembourgeoises. Du côté des preneurs, on trouvait surtout l'Institut de Réescampte et de Garantie.

Les opérations « hors compensation » étaient effectuées par l'intermédiaire de la B.N.B. Des organismes privés et paraétatiques (O.N.S.S., C.G.E.R., Caisse de l'Épargne de l'État à Luxembourg, S.N.C.B.), prêtaient à d'autres organismes paraétatiques, principalement le Fonds des Rentes.

A partir du 17-11-1959, entre en vigueur le régime du « marché du call garanti ». Les secteurs « en » et « hors compensation » sont supprimés ; le nombre de participants augmente. Les banques ont plus de possibilités d'intervenir en tant qu'emprunteur. Le Fonds des Rentes agit comme régulateur. Les taux se forment en fonction de l'offre et de la demande. Les engagements des participants sont couverts de plusieurs façons.

Jusqu'au 31 décembre 1964, les moyennes sont calculées sur la base du nombre de jours ouvrables de la période. A partir de 1965, les moyennes sont établies sur la base du nombre total de jours de la période ; cette dernière méthode de calcul correspond à celle que l'I.R.G. adopte dans la présentation de ses données.

En 1969 n'ont été maintenus comme participants, en dehors du Fonds des Rentes et de l'I.R.G., que les organismes financiers des secteurs public et privé qui reçoivent des dépôts à vue, en carnets de dépôt ou d'épargne ou à des termes de maximum 3 mois.

Ces participants doivent limiter leurs recours à la couverture de besoins transitoires de Trésorerie.

La garantie ne peut plus être composée d'effets de commerce réescomptables à la B.N.B.

Activité des Chambres de compensation (tableau, page 421)

Les chambres de compensation permettent à leurs membres de régler par compensation toutes les créances et les dettes qu'ils ont chaque jour les uns envers les autres (chèques, accreditifs, lettres de change, mandats de paiements, virements, versements, opérations de change et de call money, etc.). Ce règlement par compensation est obligatoire, sauf en ce qui concerne les coupons et les titres remboursables.

Organismes monétaires et monnaie

Situation globale des banques (tableau, page 422)

Sont, en vertu de l'arrêté royal n° 185 du 9 juillet 1935, sur le contrôle des banques et le régime des émissions de titres et valeurs, considérées comme banques, les entreprises belges et étrangères qui reçoivent habituellement des dépôts de fonds remboursables à vue ou à des termes n'excédant pas deux ans, aux fins de les utiliser pour leur propre compte, à des opérations de banque, de crédit ou de placement. Attendu que les opérations précitées ne sont pas exclusivement du domaine des banques et que des difficultés d'interprétation peuvent surgir, l'arrêté mentionné a institué une procédure d'inscription auprès de la Commission bancaire. Aussi, ne peuvent faire usage des termes « banque » ou « banquier » que les entreprises inscrites par la Commission bancaire sur la liste des banques publiée par elle au *Moniteur belge*.

Crédits bancaires aux particuliers

et aux entreprises. Mobilisations (tableaux, page 424)

Un premier tableau donne l'encours des crédits accordés par les banques de dépôt, aussi bien en francs belges qu'en devises, répartis d'après la forme des crédits. Une distinction est faite entre les crédits financés par les moyens d'action des banques et ceux financés en faisant appel à d'autres institutions (mobilisations).

Parmi ces mobilisations — dont le détail figure dans un deuxième tableau — sont également reprises les acceptations en circulation qui ne donnent pas lieu à un débours de fonds, mais engagent la responsabilité de la banque.

Crédits d'escompte, d'avances et d'acceptation

accordés aux entreprises et particuliers et à l'étranger (tableaux, pages 424 à 427)

On présume, vu les formes de crédits recensés, que ceux-ci servent essentiellement au financement des entreprises et des particuliers en Belgique et à l'étranger.

Les tableaux ne reprennent pas tous les crédits des organismes monétaires aux entreprises et particuliers, par ex., ils font abstraction des obligations des sociétés privées qui, à partir de 1967, peuvent être détenues par les banques.

L'octroi de crédits d'acceptation par les banques ne leur occasionne pas toujours de sortie de fonds, mais engage leur responsabilité; la plupart de ces acceptations sont négociées en dehors des banques de dépôts.

Les créances que se constituent les banques en achetant à l'étranger des effets de commerce en devises relatifs à des transactions où n'intervient pas l'économie belge, ne sont pas reprises.

Les crédits aux entreprises et particuliers résidant à l'étranger sont financés au profit de résidents belges.

Les banques de dépôts qui accordent, à l'origine la plus grande partie de la masse des crédits, ne les financent que dans la limite de leurs moyens; le surplus est mobilisé auprès d'autres organismes.

L'organisme se trouvant à l'origine de l'octroi d'un crédit n'est (à partir de 1963) plus nécessairement celui ayant effectué le premier décaissement, par ex. la banque de dépôts, mais bien, le cas échéant, l'organisme réescompteur qui a rendu possible l'octroi du crédit en acceptant que celui-ci soit mobilisé par son intervention. Dans les tableaux, la fraction de ces crédits, qui n'est pas encore mobilisée, est considérée comme des crédits logés dans les banques mais accordés à leur origine par d'autres organismes.

Le premier tableau (page 424) répartit les encours utilisés des crédits d'après leur localisation c.-à-d. d'après les organismes qui les financent au moment du recensement.

Le tableau suivant (page 425) ventile les crédits accordés à leur origine a) par les organismes monétaires, b) par les banques de dépôts séparément, d'après leur forme et leur localisation en dehors des banques et dans celles-ci.

Les crédits financés par les banques, mais accordés à leur origine par des organismes belges non monétaires ou par des organismes étrangers sont, dans la mesure où ils ont pu être repérés, recensés dans la dernière colonne. Autrement, ils sont confondus avec les crédits accordés à leur origine par les banques.

La ventilation par destination économique apparente (page 426) appelle certaines réserves. Les montants relevés sous les « financements spécifiques » ne résultent pas de recensements exhaustifs. La destination mentionnée n'est qu'apparente; elle indique l'affectation immédiate des crédits alors que ceux-ci peuvent se substituer à d'autres ressources, employées alors pour d'autres affectations.

Les crédits d'investissement sont ceux accordés dans le cadre des lois de relance économique (crédits subsidiés et/ou garantis) ainsi que les crédits non « subsidiés et/ou garantis » dont une partie au moins a une durée initiale de 5 ans ou plus, à condition qu'il ne s'agisse ni de crédits purement commerciaux, ni des crédits cités ci-après.

Les crédits destinés à la construction et aux transactions immobilières, comprennent ceux accordés à des entreprises ayant pour objet social la construction immobilière et/ou la réalisation de travaux de génie civil, les crédits à des sociétés immobilières et les crédits qui ont pour destination principale le financement de l'achat ou de la construction d'immeubles.

Le tableau relatif à la localisation de certains crédits bancaires (page 427) vise à donner des indications concernant la plus ou moins grande liquidité des banques et la plus ou moins grande aisance du marché monétaire en montrant dans quelle mesure les banques ont pu nourrir elles-mêmes ces crédits et comment le surplus a été financé.

Pour cela le tableau se limite aux formes de crédits qui peuvent être mobilisées sur le marché belge (crédits d'escompte et d'acceptation en FB) qu'ils soient accordés aux entreprises et particuliers belges ou à l'étranger.

Les encours de fin de trimestre étant fortement influencés par les tensions de l'échéance, les chiffres sont établis par calcul des moyennes des encours en fin de mois; afin d'amoindrir l'influence précitée, la moyenne trimestrielle est calculée en prenant une fois les encours du début et de la fin de la période et deux fois les encours des fins de mois intercalaires. La moyenne des encours trimestriels donne l'encours moyen de l'année.

Institut de réescompte et de garantie (tableau, page 427)

Créé le 13 juin 1935, est une institution d'utilité publique, revêtue de la personnalité civile et réputée commerçante à l'égard des tiers. La bonne fin de ses engagements, limités en hauteur, est garantie par l'Etat. Le capital est souscrit par les banques.

L'activité de l'Institut en ordre principal consiste à ouvrir aux banques des crédits de réescompte à court et à moyen terme. Parallèlement il assure des ouvertures de crédits en vue de faciliter les opérations de liquidation de banques et d'organismes financiers. Il est l'organisateur et l'animateur du marché « hors banque » (opérations d'achat, de vente et de courtage).

L'Institut tire ses ressources du marché de l'argent à court terme. Il se rend acquéreur de pratiquement tous les capitaux apportés sur le marché du « call money ». Ceci explique son activité sur ce marché: opérations d'emprunts, de prêts et de courtage.

Monnaie (tableaux, pages 428 à 434)

La monnaie est un étalon de valeur qui sert de commune mesure pour faciliter l'échange des biens et services.

La monnaie fiduciaire est constituée par des monnaies métalliques et des billets. La monnaie scripturale est formée par les dépôts bancaires à court terme, les avoirs aux comptes de chèques postaux et les ouvertures de crédit.

Il existe deux sources émettrices de monnaie fiduciaire : L'Etat et la Banque Nationale de Belgique.

L'Etat (le Roi, en vertu de la Constitution) bat monnaie ; ce droit est limité aux billets de faible valeur nominale et aux monnaies métalliques divisionnaires ou d'appoint.

La Banque Nationale possède le privilège de l'émission des billets.

L'Etat exerce une surveillance sévère sur l'émission des monnaies. La gestion des monnaies frappées par le Trésor (l'Etat), est confiée à un organisme nommé *Fonds monétaire* où l'Etat est représenté par le Commissaire des monnaies. En contrepartie des billets et monnaies (frappées à la Monnaie Royale de Belgique, atelier spécialisé) émis par lui, le Fonds monétaire possède à son actif d'une part, la contre-valeur intrinsèque des monnaies battues ou en cours de fabrication, d'autre part, des titres, des sommes versées à l'Office central de la Petite Epargne et des ouvertures de crédits sur le Trésor.

Les billets émis par la Banque Nationale ont *cours légal*, c'est-à-dire qu'ils doivent être admis en paiement. Les billets émis sont au porteur et payables à vue ; la contre-valeur des montants émis est représentée par des valeurs facilement réalisables et une encaisse en or au moins égale au tiers du montant des engagements à vue de la Banque.

Stock monétaire intérieur (tableau, page 429)

Le stock monétaire est constitué, en principe, par l'ensemble des moyens de paiement représentés par des créances sur les organismes monétaires, libellées en francs belges, appartenant à des résidents non monétaires, et qui peuvent servir immédiatement au règlement de transactions sans qu'il faille passer par d'autres formes monétaires.

Du stock de monnaie fiduciaire (billets et pièces du Trésor et billets de la B.N.B.) est déduite l'encaisse en monnaie fiduciaire des organismes monétaires. La monnaie fiduciaire détenue par des non-résidents n'a pu être éliminée.

La monnaie scripturale consiste en avoirs en francs belges inscrits dans les comptes à vue ou à un mois au plus, détenus par des résidents non monétaires auprès des organismes monétaires.

Liquidités monétaires et quasi monétaires et leurs contreparties (tableau, page 430)

Le tableau inventorie, en fin d'année, le stock monétaire et les liquidités quasi monétaires, ainsi que les différentes catégories d'actifs détenus, en contrepartie, par l'ensemble des organismes monétaires.

Ces organismes sont : la B.N.B. et l'office des chèques postaux ; le Fonds monétaire, la C.N.C.P., le Créd. comm. de Belgique et l'I.R.G. (certains éléments à court terme de ces organismes sont pris en considération) ; les banques de dépôts. Les créances et les engagements réciproques de ces organismes ont été compensés.

Les liquidités quasi monétaires sont des créances de résidents non monétaires sur des organismes monétaires ; ces créances comme telles ne peuvent généralement pas servir de moyens de paiement, mais peuvent être transformées en monnaie dans des délais assez brefs.

Origines des variations du stock monétaire (tableau, page 431)

Le tableau établit l'ampleur des variations du stock monétaire et des liquidités quasi monétaires pendant l'année, et indique dans quelle mesure ces variations sont dues à chacun des groupes de transactions y figurant.

Avoirs extérieurs nets des organismes monétaires (tableau, page 432)

Le tableau constitue un extrait des « Bilans des organismes monétaires » établis par la Banque nationale de Belgique.

Il n'est pas procédé, dans cette statistique, à des compensations entre certains postes de l'actif et du passif. Un ajustement statistique a dû être opéré par la B.N.B., parmi les créances sur et les engagements envers les

banques de dépôts. Pour ces chiffres, elle a eu recours à une autre source statistique, plus détaillée que les bilans, mais donnant un total légèrement différent de celui des bilans. La différence entre ces deux totaux constitue l'ajustement.

Fonds des Rentes (tableau, page 435)

Créé en 1935, le « Fonds de régularisation du marché des rentes » devenu impuissant à poursuivre sa mission, fut liquidé en 1939 ; la B.N.B. fut chargée d'effectuer les liquidations au profit du Trésor.

Un nouveau « Fonds des rentes » fut lancé en 1945 dès la réouverture de la Bourse. Organisme autonome dont les engagements sont garantis par l'Etat, il fut chargé de régulariser le marché des titres à moyen et long terme (achats et ventes) émis ou garantis par les pouvoirs publics. De ce fait, la B.N.B. fut déchargée de ses activités d'open market.

Les ressources en capital du Fonds provenaient du recours au marché de l'argent à court terme (surtout à très court terme : call money) et d'avances plafonnées de la B.N.B. (comptes de bons de caisse).

En 1957, le Fonds put pratiquer une politique d'open market plus large, ayant été autorisé à émettre des certificats propres, admis dans les couvertures bancaires ; d'autre part le Fonds devait souscrire les certificats de Trésorerie des tranches A et B détenus par les banques et non renouvelés par elles. Par ailleurs, l'organisme put encore disposer de crédits sur nantissements auprès de la B.N.B. en dehors du plafond autorisé du Trésor.

En 1959, en même temps que fut réorganisé le marché du call money, les possibilités de l'institution furent encore étendues, en l'autorisant à régulariser aussi le marché des titres publics à court terme. Comme nouveaux moyens d'action, il put jouir d'une marge de crédit en compte courant d'avances de 2 milliards, distincte de celle du Trésor et reçut le capital libéré par le financement de la participation en or de la Belgique au FMI, par la B.N.B. en lieu et place du Trésor.

Cette réforme avait pour but de mettre le Trésor à l'abri des fluctuations des dépôts à vue et à court terme auprès des banques en permettant au Fonds d'en être l'élément régulateur : soit qu'il souscrive les certificats présentés au remboursement en cas de diminution des dépôts soit qu'il en cède ou en émette lui-même en cas d'augmentation. Toutefois, il est entendu que les moyens supplémentaires dont dispose le Fonds ne peuvent être utilisés à financer le Trésor ; la politique d'open market monétaire pratiquée par le Fonds ne peut s'inspirer que des impératifs de la politique monétaire. Des dispositions ont été prises pour qu'aucune confusion ne puisse s'établir entre la mission traditionnelle du Fonds (régularisation du marché des fonds publics) et sa collaboration à la politique du marché libre monétaire.

MARCHÉ DES CAPITAUX ET ORGANISMES NON MONÉTAIRES

Principales modalités de l'épargne disponible à l'intérieur du pays (tableau, page 441)

Le tableau donne une estimation de l'épargne disponible, subdivisée d'après ses principales modalités.

Ce relevé s'écarte de l'ensemble de l'épargne nationale.

L'épargne-réserves ne couvre pas tous les secteurs de la sécurité sociale. Le montant indiqué comme affecté à l'acquisition de valeurs mobilières ne correspond pas exactement à la réalité ; il faudrait y ajouter les titres étrangers achetés par les résidents et en déduire les titres belges acquis par les étrangers.

Certaines modalités d'épargne ne sont pas relevées.

Ainsi on ne connaît pas l'épargne individuelle sous forme de moyens liquides (thésaurisation). L'épargne publique (en général négative) n'est pas recensée.

Les chiffres de l'épargne, publiés dans le tableau, ne correspondent donc aucunement aux investissements réalisés. On ne peut d'ailleurs pas perdre de vue qu'une partie de l'épargne ne sert pas au financement des investis-

sements (emploi non productif par les pouvoirs publics, affectation par des intermédiaires financiers aux crédits à la consommation etc.) tandis que des montants importants sont investis dans notre pays par des entreprises étrangères.

Caisse Générale d'Épargne et de Retraite

(tableaux, pages 438 à 440)

a) Caisse d'épargne

Les opérations sur les livrets des particuliers comportent, en dehors de celles sur les livrets ordinaires, les opérations sur les livrets pour dépôts à terme, les livrets ménagers et les livrets de dotation des prisonniers de guerre.

Les institutions publiques et autres comprennent notamment les organismes à buts sociaux, culturels ou de bienfaisance et, depuis 1947, les syndicats et les caisses d'épargne privées. Les opérations sur livret en matière de produit de la vente des timbres-retraite sont comprises dans celles des établissements publics.

Les dépôts en comptes courants sont constitués entre autres par les dépôts affranchis des délais de remboursement effectués par des communes, des institutions publiques et des organismes à buts sociaux, culturels ou de bienfaisance et par les fonds disponibles des sociétés d'habitations ouvrières, des sociétés coopératives de crédit agricole et de divers organismes d'intérêt général.

b) Caisse de retraite

Les dispositions qui régissent l'activité de la Caisse de Retraite ont été réunies dans les lois coordonnées relatives à l'assurance en vue de la vieillesse et du décès prématuré (Arrêté du Régent du 12 septembre 1946).

Le nombre de comptes repris dans le tableau ne correspond pas au nombre d'assurés. Le nombre de titulaires de deux ou de plusieurs comptes est assez élevé.

Le chiffre des ayants droit comprend non seulement les assurés (non rentiers et bénéficiaires de rentes de vieillesse) mais également les veuves d'assurés auxquelles est payée une rente de survie.

Le chiffre renferme des doubles recensements du fait que les assurés sont repris, d'une part, comme rentiers et d'autre part, comme non-rentiers en vertu de dispositions légales différentes. Ne sont cependant pas recensés les ayants droit au produit de comptes en instance d'être liquidés.

Les cotisations obligatoires versées par les ouvriers et les employés englobent également celles des chômeurs et des malades. Les versements libres faits par les employeurs sont compris dans les montants obligatoires; les modalités de perception ne permettent pas d'établir une discrimination.

Pour les ouvriers mineurs, l'assurance-pension incombe intégralement, dans la mesure où il s'agit de pensions acquises pendant les années d'activité dans l'industrie houillère, au Fonds national de Retraite des Ouvriers mineurs. La Caisse de Retraite continue à gérer les versements accumulés chez elle avant le 1^{er} janvier 1946 et paie les rentes acquises par ces versements.

Par application de la loi du 27 juillet 1928, le Ministère de la Justice effectue des versements au profit des médecins aliénistes attachés aux établissements privés agréés par le Gouvernement.

Les versements libres sont ceux effectués soit par les assujettis en complément de leurs versements obligatoires, soit par des assurés libres (dont la plupart appartiennent aux classes moyennes). Ils comprennent également les versements faits par les salariés estropiés ou mutilés et les versements effectués en faveur de victimes d'accidents du travail qui ne sont pas soumises à l'assurance obligatoire.

Les rentes en cours sont les rentes annuelles inscrites sur les brevets existants. Elles concernent principalement les rentes acquises auprès de la Caisse de Retraite mais également en partie des éléments de rentes complémentaires mis en paiement pour compte de tiers, à l'exception de ceux pour compte de la Caisse nationale des pensions de retraite et de survie.

Les paiements visent non seulement le service normal des arrérages de rente et les rachats de petites rentes, mais encore les paiements, dans le cadre des diverses lois, de capitaux constitutifs de rentes de vieillesse et de veuve. En outre les paiements faits à d'autres institutions de sécurité sociale, notamment le Fonds des Veuves et des Orphelins, le Fonds national de Retraite des Ouvriers mineurs, le Fonds d'allocations pour Employés. Ces derniers paiements sont généralement des capitaux constitutifs de rentes de survie devenues sans objet.

Les paiements et liquidations pour compte de tiers comprennent la contribution de l'État et les paiements pour compte de divers organismes, notamment le Fonds national de Retraite des Ouvriers mineurs, la Caisse nationale des pensions de retraite et de survie, la S.N.C.B. et les paiements pour compte de coassureurs.

c) Caisses d'assurances

Il existe un rapport étroit entre les opérations d'assurances de la C. G. E. R. et les prêts accordés pour habitations ouvrières et sociales; des contrats d'assurance peuvent cependant être conclus pour d'autres raisons:

assurance vie entière, garantissant le paiement d'un capital au décès de l'assuré;

assurances temporaires à capital constant, garantissant le paiement d'un capital si l'assuré meurt avant l'expiration du terme fixé;

assurances temporaires à capital décroissant, couvrant, en cas de décès, le solde d'un emprunt remboursable par annuités constantes (se rattachent aux prêts accordés pour des habitations ouvrières ou sociales);

assurances de capitaux différés, payables exclusivement en cas de vie;

assurances mixtes garantissant à la fois les avantages des assurances temporaires à capital constant et ceux des assurances de capitaux différés;

assurances temporaires de capital dormant, destinées à constituer, en cas de décès de l'assuré, des rentes temporaires d'orphelin jusqu'à l'âge de 18 ans.

Société nationale de Crédit à l'Industrie (tableaux, page 442)

Constituée sous forme de société anonyme, par autorisation de la loi du 16-3-1919, la S.N.C.I. a pour objet de favoriser, par des opérations de crédit à moyen et à long terme et, subsidiairement à court terme, l'activité, l'amélioration, la transformation et le développement des entreprises industrielles et commerciales belges, notamment en facilitant la transformation et la modernisation de l'outillage, les fabrications nouvelles et la réorganisation d'industries nationales.

La S.N.C.I. a également reçu la mission de faire des avances sur dommages de guerre.

Société nationale d'Investissement (tableau, page 443)

La S.N.I. est une société d'intérêt public constituée sous la forme d'une société anonyme, par autorisation de la loi du 2 avril 1962. Elle a pour objet de favoriser la création ou l'extension d'entreprises industrielles et commerciales par des prises de participations temporaires. Celles-ci ne pouvaient être effectuées que lors de la constitution ou d'une augmentation de capital.

La loi du 14 avril 1965 autorise la S.N.I. à acquérir, notamment par achat direct, des participations en actions dans le capital d'une société et à souscrire des obligations convertibles en actions. Elle peut aussi faire partie de groupes d'études ou de recherches constitués en vue de la création ou de la réorganisation d'entreprises.

Caisse nationale de Crédit professionnel

(tableaux, pages 444 et 445)

Cet établissement public doté de la personnalité civile a succédé à la Caisse centrale de petit Crédit professionnel, créée en 1929, en fusionnant au 1^{er} janvier 1947 avec la Caisse nationale de Crédit aux Classes moyennes et le Fonds de garantie du Crédit à l'Outillage artisanal.

Il a pour objet :

- de consolider et généraliser le crédit professionnel par l'intermédiaire d'associations de crédit agréées ;
- de traiter directement ou à l'intervention d'autres sociétés agréées (en général des banques) des opérations de crédit professionnel ;
- de consolider et généraliser le crédit à l'outillage artisanal par l'entremise des fédérations de coopératives agréées.

Sont qualifiées de crédit professionnel, les opérations de crédit destinées à faciliter l'exercice, par une personne physique, d'une profession, ou l'exploitation, par une personne morale, d'un commerce, d'une industrie ou d'une activité professionnelle.

La Caisse fait des avances avec ou sans compte courant aux associations et fédérations ; elle escompte les effets de commerce et factures portant la signature de telles associations et fédérations ; elle réescompte à des tiers, les effets escomptés ou achetés ; elle traite aussi des opérations de crédit, directement, sans l'intervention des institutions agréées.

Différents arrêtés ont également permis à la Caisse d'accorder des prêts et avances aux sinistrés.

Il est à noter que dans les tableaux, les crédits nouveaux autorisés comprennent, outre les crédits relevés, les crédits non relevés. Les crédits en vigueur comprennent les crédits réellement en circulation, les avances consenties non encore relevées et les remboursements susceptibles d'être à nouveau mis en circulation.

Office central de Crédit hypothécaire (tableaux, page 446)

L'O.C.C.H. est un établissement public autonome créé par l'arrêté, loi du 7-1-1936, fonctionnant sous la garantie de l'Etat et qui a pour objet :

- de régulariser les taux de l'intérêt et des autres charges grevant les prêts hypothécaires ;
- de favoriser la mobilisation des créances hypothécaires ;
- d'accorder des crédits à long terme pour l'achat ou l'aménagement d'immeubles de moyenne importance, affectés à l'usage propre de l'emprunteur.

L'Office peut, à cet effet, faire des avances et des opérations de crédit moyennant dation en gage de créances hypothécaires, acquérir par voie de cession des créances hypothécaires, payer un créancier hypothécaire avec subrogation dans ses droits, escompter des billets à ordre ou des promesses hypothécairement garantis souscrits au nom ou à l'ordre de sociétés agréées, faire directement des avances et des opérations de crédit contre garantie hypothécaire.

Différents arrêtés ont aussi chargé l'Office de consentir des avances et des crédits aux sinistrés (tableau B).

Le tableau A I concerne les crédits réellement prélevés au cours de l'année et les crédits réellement prélevés au cours de l'année ou des années précédentes et non encore remboursés. Les prêts accordés, repris dans le tableau A II, ont trait à l'ensemble des crédits octroyés au cours de l'année mais qui ne sont pas nécessairement prélevés.

Crédit agricole (tableaux, pages 448 à 452)

Pour satisfaire à ses besoins de crédit, l'agriculture recourt à diverses sources de capitaux ; les unes sont officielles : l'Institut national de crédit agricole, les comptoirs agricoles de la Caisse Générale d'Épargne et de Retraite ; les autres sont d'initiative privée : la Caisse centrale de crédit rural dépendant du Boerenbond belge et ses organismes locaux (Caisses Raiffeisen).

Viennent encore les dettes hypothécaires contractées auprès de la Société nationale de la Petite Propriété terrienne et auprès de l'Office central du crédit hypothécaire (consulter ces tableaux).

Finalement l'agriculture contracte des emprunts hypothécaires auprès de prêteurs privés par l'intermédiaire de notaires ainsi qu'auprès des sociétés de crédits hypothécaires. L'importance de ces dernières dettes n'est pas déterminée statistiquement.

Conjointement à l'initiative privée professionnelle, les pouvoirs publics ont commencé à organiser le crédit à l'agriculture vers 1884 en ouvrant à cette dernière les portes de la C.G.E.R. En 1937, fut créé l'Institut National de crédit agricole, établissement public autonome, dont les opérations sont garanties par l'Etat, ayant pour mission de favoriser ou consentir, directement ou indirectement, toutes avances ou autres opérations de crédit aux agriculteurs.

La Caisse centrale de crédit rural succédant à une autre entreprise d'origine assez ancienne a été autorisée conformément à l'arrêté royal du 15 décembre 1934 à fonctionner de concert avec les Caisses Raiffeisen affiliées, comme caisse d'épargne privée. Le groupe porte le nom d'« organisation Raiffeisen ». Les Caisses Raiffeisen locales ne peuvent consentir des prêts sans le consentement préalable de la Caisse centrale. Cette même caisse est autorisée à conclure des prêts hypothécaires conformément à l'arrêté royal du 7 janvier 1936.

Les premiers tableaux combinent des données de la C.G.E.R., de l'I.N.C.A., de la S.N.P.P.T. et de l'organisation Raiffeisen.

Comptoirs agricoles de la C.G.E.R. (tableaux, page 449)

Par la loi du 15-4-1884, la C.G.E.R. est autorisée à consentir des prêts agricoles ; elle réalise cette mission par ses comptoirs agricoles ouverts un peu partout. En garantie des prêts octroyés, elle dispose de l'aval du comptoir dont les membres sont personnellement et solidairement responsables du remboursement intégral ; le privilège agricole joue également en sa faveur. Le comptoir se couvre par des hypothèques, des titres gagés ou par des cautionnements.

Les prêts sont consentis principalement, quoique non exclusivement aux petits agriculteurs ; les coopératives agricoles peuvent aussi en bénéficier.

Les tableaux statistiques se rapportent uniquement aux crédits consentis, à l'intervention des comptoirs agricoles, à l'exclusion de ceux accordés directement par la C.G.E.R., aux agriculteurs sous forme de prêts hypothécaires d'escomptes de promesses ou de prêts sur titres boursiers, sont exclus également les crédits consentis à d'autres institutions de crédit agricole, tel l'Institut National de Crédit agricole.

Institut National de Crédit Agricole (tableaux, page 450)

Institué en 1937 en établissement public autonome, l'Institut a pour objet de favoriser, dans la mesure où l'intérêt général le justifie, les opérations de crédit agricole.

Les bénéficiaires de l'activité de cet organisme sont en premier lieu les agriculteurs à qui, sous certaines réserves et conditions, il consent directement ou indirectement toutes avances ou autres opérations de crédit (crédit individuel). L'activité peut être étendue en second lieu à des entreprises ou établissements publics ou privés agricoles, de crédit agricole, d'achat ou de vente de produits agricoles ou alimentaires, de transformation de produits agricoles ou alimentaires, d'achat et de vente de bétail, d'engrais, de semences, de récoltes et généralement de marchandises et denrées se rapportant à l'agriculture ou à l'alimentation (crédit collectif).

Dans ce but, l'Institut peut notamment escompter des effets, des warrants, des bons de commande, des reçus de livraison de produits agricoles et alimentaires. Il peut réescompter à des tiers tous effets etc., escomptés ou achetés, les remettre en gage, garantir la bonne fin de ces effets ou des opérations d'escompte et d'avances y relatives.

En garantie, l'Institut se couvre par toutes garanties réelles ou personnelles données par des personnes physiques ou morales, par des individus ou des collectivités. Ces prêts peuvent notamment être garantis par le privilège agricole (loi du 15.4.1884 modifiée par celle du 7.3.1929).

Comme moyens financiers, l'Institut peut émettre des bons de caisse et des obligations et contracter des emprunts provisoires avec ou sans garantie de valeur.

**S.C. Centrale des Caisses rurales et
Caisses Raiffeisen affiliées (tableaux, page 451)**

Au sein du Boerenbond belge, existent plus de 800 caisses Raiffeisen à caractère local dont l'action est coordonnée par la Centrale des Caisses rurales appelée jusqu'en 1969 Caisse centrale de Crédit rural. Cette organisation privée a pour mission l'épargne et le crédit agricole sous l'angle coopératif ; elle est agréée et surveillée par l'Office Central de la Petite Epargne, organisme public.

En contact direct avec la clientèle, cet appareil financier offre à l'agriculture diverses formes de crédit et en reçoit l'épargne. Ses membres peuvent en outre réaliser leurs opérations financières au moyen de comptes courants ouverts à ses guichets.

Les Caisses Raiffeisen reçoivent l'épargne de leurs membres et leur ouvrent des crédits selon soit le système de prêts à caution solidaire (cautionnement par des personnes de grande solvabilité, propriétaires de biens fonciers), soit garantis par le privilège agricole. La prise d'hypothèque est exceptionnelle sauf en vue de consolidation de créances existantes. Elles mettent leur trop-plein à la disposition de la Centrale ou reçoivent de cette dernière des avances en vue de compléter leurs besoins en crédit.

La Centrale est alimentée en ordre principal par les excédents disponibles des diverses Caisses Raiffeisen ; elle consent notamment des ouvertures de crédit aux diverses associations du Boerenbond et à des coopératives agricoles (crédit collectif), des prêts hypothécaires ainsi que des crédits à court et moyen terme (escompte de billets à ordre) ; elle consent enfin des crédits d'installation.

**Société nationale terrienne
(tableau, page 452)**

La Société nationale de la Petite Propriété terrienne créée par l'arrêté royal n° 120 du 27 février 1935, et dont l'appellation a été modifiée en Société nationale terrienne en 1970, a pour objet :

1° d'acquérir des biens immobiliers en vue de la création et de l'aménagement de petites propriétés terriennes ou de consentir des prêts aux mêmes fins ;

2° de provoquer la création de sociétés locales ou régionales de la petite propriété terrienne ;

3° de faire des avances de fonds à ces sociétés.

Le tableau publié donne un aperçu du nombre d'opérations de crédit réalisées par année (actes passés).

Le programme « habitations » concerne les opérations relatives aux constructions d'habitations par des particuliers et aux acquisitions d'habitations érigées en chantier collectif.

En vertu de la loi du 7 décembre 1953, organisant la lutte contre les taudis, la Société nationale peut acquérir des ensembles d'immeubles insalubres en vue de les démolir, construire des propriétés de remplacement et faire des avances pour l'équipement mobilier des habitations construites à son intervention pour loger des personnes habitant des locaux insalubres. Les données du programme « lutte taudis » se rapportent aux constructions nouvelles en remplacement de taudis, aux travaux d'assainissement et de transformation et aux acquisitions avec travaux d'assainissement ou transformation.

Le programme agricole comprend les crédits en vue de la construction de fermes par des particuliers, des acquisitions de fermes érigées par la Société nationale, des achats de jardins et terrains et des achats de cheptel et matériel.

Afin d'avoir une vue d'ensemble sur l'activité de la Société nationale dans le domaine agricole, il y a lieu de reprendre avec le programme agricole, le programme « lutte-taudis » concernant les fermes.

Crédit Communal de Belgique (tableau, page 453)

Constitué en 1860 sous forme de société anonyme, cet organisme est une véritable coopérative de pouvoirs publics, les bénéficiaires de ses interventions étant en même temps ses actionnaires.

Initialement, la mission confiée à cette société était de faciliter les emprunts des communes et des provinces, en particulier de permettre aux petites communes d'emprunter dans de bonnes conditions. Suite à l'évolution de l'économie du pays, presque toutes les communes et les provinces ont eu recours à son intervention. A une activité financière s'est combinée une activité bancaire pure.

Parmi les opérations financières, la principale est le financement des dépenses d'investissement des pouvoirs régionaux et locaux et des organismes des secteurs provincial et communal (associations de communes, CAP, fabriques d'église, polders et waterings) ; ces prêts comprennent d'une part les montants des subventions des autorités supérieures à verser par elles à un compte spécial ouvert en faveur des pouvoirs locaux mais encore la partie consentie directement par cet organisme.

Les opérations bancaires sont diverses : le Crédit Communal centralise dans des comptes spéciaux, les recettes des administrations locales à verser par les autorités supérieures, destinées à couvrir les dépenses ordinaires. En garantie de ces recettes, l'institution alimente la trésorerie des pouvoirs locaux par des ouvertures de crédit. Il consent en outre d'autres ouvertures de crédit sur nantissement ou remises de garanties, accorde des prêts transitoires dans l'attente d'une émission et enfin pratique l'escompte des subventions pour investissements.

Comme moyens d'action, outre ses fonds propres et les soldes créditeurs des comptes cités ci-dessus, l'organisme possède des carnets de dépôts, émet des bons de caisse et des obligations à moyen et long terme.

**Sociétés des habitations ouvrières et sociales
agréées par la C.G.E.R. (tableaux, page 454)**

En vertu de la loi du 9.8.1889, la C.G.E.R. peut faire des avances aux sociétés de crédit agréées par elle. Les avances sont remboursables en vingt ans et la C.G.E.R. tient les sociétés de crédit pour responsables du remboursement.

Les prêts sont consentis à un taux d'intérêt moins élevé que la valeur locative normale de l'argent ; les ouvriers mineurs jouissent d'un taux encore plus favorable.

Il est à remarquer que les bénéficiaires font eux-mêmes construire et qu'ils apportent une partie du capital. Il est dérogé à ce dernier principe pour les ouvriers-mineurs et lorsque le prêt est couvert par une assurance-vie contractée auprès de la caisse d'assurances de la C.G.E.R.

Société nationale du Logement (tableaux, pages 455 et 456)

Constituée sous la dénomination « Société nationale des Habitations et Logements à bon marché » par la loi du 11-10-1919, la Société a pour objet, entre autres :

-- de promouvoir la constitution de sociétés locales ou régionales de logement ;

-- de consentir des avances à ces sociétés.

Les sociétés locales ont comme mission :

— l'achat, la construction, l'amélioration, la vente ou la location d'habitations sociales ; l'acquisition de terrains destinés à la construction de ces habitations ;

— l'octroi de prêts en vue de l'achat ou de la construction de telles habitations.

L'Etat, les provinces, les communes, les commissions d'assistance publique, les sociétés et les particuliers peuvent souscrire les actions de ces sociétés.

Les habitations sociales sont destinées aux personnes peu aisées.

Créditexport A.S.B.L. (tableau, page 457)

L'association pour la coordination du financement à moyen terme des exportations belges, en abrégé « Crédit-export », a été créée en 1959 par des institutions publiques et des banques. Elle a pour objet d'examiner les demandes de financement d'exportations payables à moyen terme. Les affiliés ont constitué un Pool de financement pour des affaires dont les délais ne dépassaient pas en principe les cinq ans (Pool I).

En 1962, a été créé un deuxième Pool destiné à financer les crédits de plus de cinq ans. L'association était étrangère à cette constitution, mais comme nombre d'opérations étaient traitées conjointement par Créditexport et le Pool II, les chiffres relatifs à ce dernier ont été cités afin de donner une vue complète du financement.

Eu égard e.a. à l'allongement général des délais de paiement et à l'accroissement des exportations de grands ensembles, les ressources du Pool II approchaient de l'épuisement en 1965, tandis que les interventions du Pool I étaient en baisse. Ce fût la raison de la fusion des deux Pools en 1966.

Il est à noter que les opérations, sauf de rares exceptions, sont, en dehors des autres garanties, couvertes par une police de l'Office national du Ducroire.

Office national du Ducroire (tableaux, pages 458 et 459)

Le ducroire est un contrat en vertu duquel un tiers garantit le vendeur contre le risque de non-paiement par l'acheteur.

Le ducroire gouvernemental n'est octroyé, en principe, que pour l'exportation.

La Commission du Ducroire créée par la loi du 7.8.1921 a été transformée en Office national de Ducroire par l'arrêté, loi du 10.1.1935. C'est un établissement public jouissant de la personnalité civile et fonctionnant sous la garantie de l'Etat.

L'Office assure les risques de non-paiement résultant de l'insolvabilité commerciale ou de la carence de l'importateur étranger et les risques politiques en ce qui concerne le transfert et la conversion des sommes dues. Il couvre également les risques de change.

Les contrats de garantie sont conclus sous forme de polices. Le bénéficiaire de la garantie paie une prime ; une partie du risque reste à sa charge.

L'Office peut conclure des accords avec des sociétés d'assurance-crédit agréées par lui, en vue de réassurer les risques couverts par ces sociétés.

Assurances sur la vie (tableaux, pages 460 et 461)

Une loi du 25 juin 1930 (arrêté d'exécution du 17 juin 1931) soumet les sociétés d'assurances sur la vie au contrôle de l'Etat. Jusqu'au 31 décembre 1951, ce contrôle était assumé par le Ministère du Travail et de la Prévoyance sociale. A partir du 1^{er} janvier 1952, il est assuré par le Ministère des Affaires économiques.

Assurance individuelle : est souscrite par une seule personne indiquée nommément dans la police.

Assurance de groupe : concerne une collectivité d'individus sans que le nom de chacun soit repris dans le contrat d'assurance (sont devenues importantes depuis la législation relative à l'assurance en vue de la vieillesse et du décès prématuré des employés).

Assurance de capitaux : on y stipule qu'à l'expiration du contrat une somme fixe sera payée au bénéficiaire.

Assurance de rentes : est toujours une assurance en cas de vie. Lorsqu'à une époque déterminée, l'assuré est encore en vie, le contrat d'assurance est transformé en contrat de rente viagère.

Assurance en cas de décès : l'assureur s'oblige, moyennant le paiement d'une prime unique ou périodique, à payer au décès de l'assuré une somme fixe. Sous cette rubrique, sont reprises les assurances mixtes qui consistent en diverses combinaisons de l'assurance en cas de décès proprement dit et de l'assurance en cas de vie.

Assurance en cas de vie : par laquelle l'assureur s'engage à payer une somme fixe à l'assuré qui est en vie à une époque déterminée.

Assurance populaire : est une assurance de petits capitaux, sans examen médical et dont le paiement des primes se fait hebdomadairement ou mensuellement. Le taux de prime est plus élevé que celui de la grande branche (assurance ordinaire).

La prime est la somme que l'assuré est tenu de payer en contre-partie de l'engagement contracté par l'assureur.

Elle est parfois unique et est dans ce cas payée hors de la conclusion du contrat ; le plus souvent elle est annuelle.

La réserve mathématique (réserve de prime) consiste en la différence entre la valeur des engagements des assureurs et celle des engagements des assurés. Elle constitue une dette des premiers envers les derniers.

Fonds communs de placement (tableaux, page 466)

Les fonds communs de placement sont des masses indivises de valeurs mobilières, gérés ou administrés, pour le compte des propriétaires indivis, lorsque les droits de ces derniers sont représentés par des titres à ordre ou au porteur ou qui font l'objet d'une émission publique.

La loi du 27 mars 1957 prévoit le contrôle de ces fonds par la Commission bancaire. Les fonds belges doivent être gérés par une société agréée ; pour les fonds publics étrangers, seule l'émission publique des titres représentatifs des droits de leurs copropriétaires est subordonnée à l'autorisation.

Emissions d'actions des sociétés belges (tableaux, pages 467 à 471)

Les données de cette statistique sont obtenues par le dépouillement des actes parus dans les annexes du *Moniteur belge*.

La date de relevé dans la statistique est, en principe, celle de l'acte.

Ne sont pas reprises dans la statistique :

1. Les sociétés étrangères auxquelles publication est imposée en Belgique (les sociétés relevées, dont l'activité principale s'exerce à l'étranger, sont des sociétés belges) ;

2. Les modifications de capital des établissements publics et assimilés à l'exception de la Banque Nationale de Belgique, de la SABENA et de la Société Nationale de Crédit à l'Industrie.

Les appels de fonds ne sont pas compris dans les chiffres des constitutions et des augmentations.

Les fusions sont traitées comme une dissolution pour une société et comme une augmentation de capital pour l'autre à moins que les sociétés fusionnantes ne forment une nouvelle société.

Les émissions nettes comprennent les montants versés lors de la souscription aux actions, les primes d'émission, diminués des versements autres qu'en argent.

Des tableaux concernant la part des sociétés et de l'étranger lors des constitutions et des augmentations de capital paraissent dans le *Bulletin de statistique*.

Emissions d'obligations et de bons de caisse des sociétés belges (tableaux, pages 472 et 473)

Les données proviennent de la Commission bancaire et d'établissements financiers, éventuellement complétées par des renseignements fournis par une enquête annuelle et corrigées par après au moyen d'éléments obtenus par le dépouillement des bilans publiés.

Les émissions non continues concernent les emprunts émis à une date donnée pour un montant fixé et, dans la mesure du possible, globalement.

Les émissions continues (au robinet) comprennent les emprunts dont les titres peuvent être obtenus, par les bailleurs de fonds, d'une façon continue et cela, du moins pour les émissions publiques, jusqu'à concurrence d'un montant global autorisé par la Commission bancaire. Les emprunts d'Etat, des provinces et des communes et ceux des établissements publics et assimilés, à l'exception de la Société Nationale de Crédit à l'Industrie et de la Sabena ne sont pas repris dans la statistique.

Les émissions en monnaie étrangère ne sont pas relevées.

Les émissions nettes comprennent les nouvelles émissions et les reliquats d'émissions antérieures diminués des emprunts de conversion et des amortissements.

REVENUS ET FORTUNE

Rendement des sociétés belges par actions (tableaux, pages 479 à 482)

Les données sont obtenues par le dépouillement des bilans et des comptes de pertes et profits publiés dans les annexes du *Moniteur belge*.

La date de relevé dans la statistique est celle à laquelle les dividendes sont payés ou devraient normalement l'être. Les chiffres publiés concernent donc les années comptables clôturées au cours de l'année de la statistique et principalement au cours de l'année précédente.

Les résultats des sociétés étrangères auxquelles publication est imposée en Belgique ne sont pas relevés, ni ceux des établissements publics et assimilés, à l'exception de la Banque Nationale de Belgique, de la SABENA et de la Société Nationale de Crédit à l'Industrie.

Les réserves ne comprennent ni les réserves pour contributions à payer ni celles pour créances douteuses, ni les amortissements. Ce sont les réserves au début de l'année comptable considérée; elles peuvent éventuellement être négatives. Les réserves publiées correspondent à la différence entre les réserves positives et les réserves négatives (reports de pertes).

Les soldes bénéficiaire et déficitaire sont ceux qui se rapportent réellement à l'année comptable considérée; les reports provenant d'années comptables antérieures en sont écartés. Ce sont des soldes nets établis après amortissement.

Les dividendes indiqués sont bruts, c'est-à-dire qu'ils comprennent le précompte mobilier à charge de l'actionnaire. Comme un certain nombre de sociétés possèdent des participations dans d'autres entreprises qui exercent leur activité dans le même secteur ou dans d'autres secteurs, une partie des dividendes est reprise deux ou même plusieurs fois, au cours des exercices successifs.

Les chiffres relatifs aux emprunts obligataires proviennent d'une enquête annuelle concernant les amortissements et les coupons payés.

Successions et mutations par décès (tableaux, page 485)

Sous ce titre, on traite de la transmission de biens et valeurs qui s'opère, par des voies légales, entre une personne décédée et une ou plusieurs personnes survivantes.

Les tableaux statistiques sont établis au moyen de documents dressés annuellement par les receveurs des Actes civils et des successions du Ministère des Finances qui reçoivent toutes les déclarations faites par les héritiers et qu'ils contrôlent.

Les successions dévolues en ligne directe et en ligne collatérale font l'objet de tableaux distincts.

En *ligne directe*, sont classées les successions dévolues aux parents en ligne directe descendante ou ascendante du *de cuius* (c'est-à-dire les enfants, petits-enfants, ...) ainsi que celles dévolues entre époux ayant des enfants ou descendants communs.

En *ligne collatérale* sont classées les successions déférées aux époux n'ayant ni enfants ni descendants communs, les successions en ligne collatérale (entre frères et sœurs, entre oncles ou tantes et neveux et nièces, entre grands-oncles ou grand-tantes et petits-neveux et petites-nièces, ...), les successions entre personnes non parentes et les successions déférées à des corps moraux.

Les successions dévolues simultanément en faveur des deux lignes sont ventilées entre elles pour leur part respective; ceci entraîne un double comptage dans le nombre de déclarations de deux tableaux.

Le nombre de déclarations portées dans les tableaux représente toutes les déclarations, passibles ou non de l'impôt, déposées au cours de l'année considérée. Toutefois, chaque succession recevant un numéro distinct, on regroupe pour l'année les déclarations primitives (premières déclarations) avec les éventuelles déclarations supplémentaires introduites ultérieurement soit par les héritiers soit par des rectifications de l'Administration; dans ces cas, primitives et suppléments dans l'année ne comptent que pour une déclaration. De même lorsque plusieurs déclarations

primitives ont été déposées par divers héritiers pour la même succession, une seule déclaration est prise en considération.

L'actif brut fait l'objet de quelques subdivisions intéressantes. Le passif admis est composé des dettes du défunt existantes au moment du décès et des frais funéraires; il vient en déduction de l'actif brut pour former l'actif net. De ce dernier on déduit les abattements, c'est-à-dire les sommes qu'on peut déduire légalement en exemption de droits de succession (ligne directe); on obtient ainsi la base imposée sur laquelle sont calculés les droits à payer.

Déclarations à la taxe compensatoire sur les Associations sans but lucratif (tableau, page 485)

Les ASBL sont assujetties à une taxe annuelle compensatoire des droits de succession. Administrativement cette statistique est rattachée à la précédente bien qu'en réalité elle donne des éléments d'une nature toute différente.

Mutations immobilières (tableaux, pages 486 et 487)

Sous ce titre, on traite des actes notariés déposés à l'Enregistrement qui portent, à titre onéreux, translation ou attribution de propriété immobilière.

Les mutations de propriété réalisées soit par ventes publiques ou ventes de gré à gré, accessoirement les apports des sociétés lors de leur constitution ou de leur augmentation de capital, lorsque ceux-ci sont constitués par des immeubles, ont servi à la composition des tableaux publiés.

Par contre les mutations avec conditions spéciales (notamment: nue propriété partielle ou totale ou biens totalement ou partiellement en usufruit; échanges; partages; ventes de parties indivises; ventes de bâtiments sans le terrain) n'ont pas été intégrées dans lesdits tableaux. Il en est de même des biens offerts en vente publique, mais retirés dans la suite. Le lecteur peut trouver ces renseignements dans d'autres publications plus détaillées.

L'exercice statistique comprend toutes les opérations enregistrées au cours de l'année civile correspondante.

Une certaine tolérance d'appréciation quant à la nature des biens étant nécessaire, ces derniers sont ventilés en «bâtiments et appartements» et «propriétés et terres» selon que le caractère dominant est le bâti ou le non bâti. Ces deux classes font l'objet d'autres subdivisions reflétant les expressions couramment utilisées dans les actes de vente.

Quelques-unes de ces expressions demandent une explication:

Appartement: partie de maison pouvant servir de logement; y comprendre les appartements dans les bâtiments en construction.

Bâtiments de rapport et à appartements: bâtiments à appartements multiples et maisons dont les appartements sont loués.

Bâtiments à caractère commercial: tous bâtiments pouvant être affectés à une activité commerciale (par ex.: magasins de détail, débits de boissons, entrepôts, magasins de gros, hôtels, restaurants, salons de consommation, salles de spectacles, salles de fêtes, salles d'exposition, salles de jeu, bâtiments à usage de bureaux).

Bâtiments à caractère industriel: tous bâtiments pouvant être affectés à des activités industrielles (par ex.: usines, ateliers, maisons avec atelier, garages).

Autres bâtiments: ceux qui ne peuvent être classés dans un autre groupe: châteaux, hôpitaux, hospices, couvents, écoles, banques...

Bâtiments sinistrés ou en ruines: en ruines ou gravement endommagés, vendus tels avec le terrain.

Maisons d'agriculteur: maisons aménagées en vue d'activités agricoles et étant vendues avec le jardin et les dépendances mais sans les terres.

Propriétés agricoles et horticoles: bâtiments et terres vendus ensemble et devant servir à une exploitation agricole, horticole, à la fructiculture, à l'élevage.

Terrains à bâtir : vendus dans un but de construction.

Terres non cultivables, incultes ou en friche : terrains qui, au moment de la vente, ne se prêtent ni à l'agriculture, ni à l'horticulture ni à la construction de bâtiments (par ex. : dunes, bruyères, fagnes, marais, rochers, étangs, carrières, plaines de jeu, chemins...).

Terrains mixtes : ensembles de terrains de toutes espèces à l'exception de terrains bâtis.

Propriétés diverses : ensemble de bâtiments et terres ne pouvant être considéré comme exploitation agricole ou horticole.

Les unités statistiques utilisées dans les tableaux ont la signification suivante :

a) **Lots :** lorsqu'un bien est vendu par parties ou lots, il est renseigné à l'acte un prix séparé pour chacun d'eux comme s'il s'agissait de ventes distinctes; de même, lorsqu'un acte de vente renseigne plusieurs prix de vente, on compte autant de lots qu'il y a de prix.

b) **Bâtiments et maisons :** il se peut que, lors d'une vente de plusieurs bâtiments ou maisons en bloc, l'acte ne renseigne qu'un seul prix de vente. En ce cas, l'ensemble ne formera qu'une vente (lot) mais la statistique reprendra le nombre de bâtiments ou maisons vendues.

c) **Parcelles :** la statistique renseigne le nombre de parcelles de terrain qui sont vendues en bloc, mais dont l'acte de vente renseigne séparément les superficies.

En cas de ventes de bâtiments et terres, hormis les cas où ces ventes sont classées sous « propriétés agricoles et horticoles » ou « propriétés diverses », qui sont enregistrées comme ventes de bâtiments, on donne également en plus du nombre de bâtiments, le nombre de parcelles pour lesquelles la superficie a été indiquée séparément mais non le prix de vente. Le bâtiment même et le terrain sur lequel il a été construit n'est pas considéré comme parcelle.

CONSOMMATION

Enquête sur les budgets des ménages 1961

Au cours de l'année 1961, une enquête budgétaire fut organisée parmi les ménages dont le chef était respectivement ouvrier, employé ou inactif.

But de l'enquête.

Une enquête sur les budgets des ménages fournit les données de base nécessaires à l'étude des habitudes de vie et de consommation de divers groupes sociaux ainsi que des schémas de pondération pour le calcul des indices du coût de la vie. Elle fournit également une documentation précieuse pouvant servir à d'autres recherches, p.e. l'estimation de la consommation privée dans le cadre des comptes nationaux, l'étude de la corrélation entre la consommation et le revenu.

Choix des ménages.

Une enquête sur les budgets des ménages est un sondage basé sur un choix des ménages fait au hasard, ce qui assure le caractère représentatif de l'échantillon. Le nombre de ménages ayant collaboré jusqu'à la fin de l'enquête s'élève à 1.579 : 480 employés, 764 ouvriers et 335 inactifs.

Collecte des données.

Les renseignements relatifs aux recettes et dépenses des ménages ont été recueillis dans les carnets de ménage à remplir durant toute l'année.

On s'était proposé de rassembler toutes les données permettant de donner un aperçu complet de la structure du budget ménage : le revenu et ses composantes, le relevé détaillé des dépenses de consommation, le montant de l'épargne et les opérations en capital et les transferts.

Unité de consommation.

On neutralise l'effet de la composition inégale des ménages en calculant le revenu et les dépenses moyennes par unité de consommation. Une échelle d'unités de consommation traduit les besoins de chaque membre du ménage d'un âge et d'un sexe donnés en fonction d'une unité préalablement calculée.

Dans l'échelle de Engel, la consommation du nouveau-né est égale à 1 ; en hommage à notre compatriote Quetelet cette unité porte le nom de « Quet ». On ajoute 0,1 quet par an jusqu'à l'âge de 25 ans pour les hommes et de 20 ans pour les femmes.

Résultats publiés.

Dans le « Bulletin de Statistique » n° 7-8, 1963 et n° 6 et 11-12, 1964 ont été publiées, indépendamment de la description de la méthode de l'enquête, la structure détaillée du budget des ménages d'ouvriers, d'employés et des ménages d'inactifs d'après l'importance du revenu, les charges familiales et le nombre de gagne-pain, la région linguistique, l'importance de la commune de résidence, la branche d'activité dans laquelle le chef de ménage (ouvrier) est occupé, ainsi qu'une confrontation de la structure du budget des ménages ayant épargné et les ménages ayant désépargné.

PRIX

Indice des prix de gros

Les prix de gros de 135 produits représentant 272 qualités commerciales et répartis en 12 groupes sont recueillis auprès des industriels et commerçants les plus notoires du pays. Les relevés se rapportent à la seconde quinzaine du mois.

Les différentes formules de calcul reprises ci-dessous sont appliquées pour élaborer les indices :

— indice de chaque qualité commerciale :

$$a = \frac{P_1}{P_0} \times 100$$

P_1 étant le prix de la période d'observation ;

P_0 étant le prix de base. Ce dernier est celui des années 1936, 1937 et 1938 ou, dans le cas des indices « Chain System », celui du mois précédant le mois d'observation.

— indice par produit :

$$= \sqrt[k]{a_1 \times a_2 \times \dots \times a_k}$$

k étant le nombre de sortes ou qualités commerciales du produit envisagé.

— indice de groupe et index moyen général :

$$I = \sqrt[n]{i_1 \times i_2 \times \dots \times i_n}$$

n étant, suivant le cas, égal au nombre de produits du groupe considéré (indice de groupe) ou à 135 (indice général).

Il est à noter qu'une certaine pondération est établie indirectement par le nombre d'articles choisis pour chaque groupe. Cette importance des différents groupes a été évaluée en se basant sur les statistiques existantes (recensement économique et social de 1937, statistiques du commerce extérieur, statistiques partielles de la production) et les avis de techniciens.

Indice des prix à la consommation

Depuis janvier 1968, un nouvel indice des prix de détail est publié. Il est dénommé « indice des prix à la consommation » et a pour base l'année 1966.

Pour son établissement, les prix de 77 produits et services (32 produits alimentaires, 28,5 produits non alimentaires et 16,5 services) sont relevés chaque mois, entre le 10 et le 20, dans 62 localités du pays.

La méthode de calcul de l'indice des prix à la consommation reste identique à celle utilisée pour l'indice 1953 = 100. Il est établi comme suit :

— le prix moyen d'un article pour une localité déterminée est la moyenne arithmétique des cotations de cet article dans les magasins visités de la localité ;

— l'indice de chaque produit dans chaque localité est obtenu par la formule

$$i = \frac{P_1}{P_0} \times 100$$

P_1 étant le prix moyen de l'article pour la localité ;

P_0 étant le prix moyen correspondant pour l'année 1966 ;

— la moyenne arithmétique des 77 indices de la localité donne l'indice global pour cette localité ;

— chaque indice local ainsi obtenu est affecté d'un coefficient de pondération fixé d'après l'importance de la population de la région que la localité visitée représente : ce calcul donne l'indice provincial ;

— enfin, l'indice général du Royaume est obtenu comme suit : chaque indice provincial est affecté d'un coefficient de pondération fixé d'après l'importance de la population habitant la province.

On procède également au calcul d'un *indice par produit* pour le Royaume : on établit d'abord la moyenne arithmétique des prix moyens des 62 localités ; on divise cette moyenne par le prix moyen du Royaume pour la période de base et l'on multiplie par 100 le quotient ainsi obtenu.

SALAIRES ET RÉMUNÉRATIONS

Gains horaires bruts dans l'industrie

Gain brut.

Par gain brut, on entend toute rémunération en espèces que l'ouvrier reçoit de son employeur pour le travail effectué au cours de la période de paie considérée, notamment :

- le salaire contractuel horaire, journalier ou hebdomadaire ;
- le salaire à la pièce, à la tâche, au rendement, etc. ;
- les sursalaires pour travail en équipe ou travail continu normal ;
- le salaire pour les heures non prestées par suite de la réduction du travail hebdomadaire ;
- les primes d'assiduité, de régularité et d'ancienneté ;
- les primes pour travail dangereux, insalubre, malpropre, etc. ;
- le sursalaire pour heures supplémentaires, travail de nuit ou de dimanche ;
- les autres sursalaires éventuels.

Ne sont pas compris dans le gain brut :

- les allocations familiales légales ;
- les allocations en vue de l'assistance personnelle ;
- les indemnités allouées pour usure de vêtements de travail ou d'outils personnels ;
- les frais de déplacement et de séjour ;
- les primes, gratifications ou participations aux bénéfices qui ne sont pas versées à l'occasion de chaque paie ;
- les paiements en vertu de la loi sur le salaire hebdomadaire garanti et le petit chômage.

Ne sont pas déduits du gain brut :

- le montant des impôts perçus à la source par l'employeur et incombant à l'ouvrier ;
- le montant des charges sociales perçues à la source par l'employeur et incombant à l'ouvrier ;
- les amendes.

Heures de travail.

Ce sont toutes les heures de travail effectivement prestées. Elles comprennent les heures de travail normales, les heures supplémentaires et celles du travail de nuit ou du dimanche.

En cas de travail supplémentaire, de nuit, du dimanche ou par équipe, seules les heures consacrées effectivement au travail sont portées en compte, et non les heures fictives octroyées à l'ouvrier pour le calcul du sursalaire afférent au travail accompli dans de telles circonstances.

Périodicité.

De 1953 à 1960, la statistique des gains horaires bruts a été élaborée annuellement pour le mois d'octobre. Depuis 1961, les gains horaires bruts sont calculés pour les mois d'avril et d'octobre.

Choix des établissements.

Les établissements sont choisis par échantillonnage. A cette fin, on a utilisé le registre des adresses des entreprises dont l'Institut National de Statistique se sert pour l'élaboration des statistiques industrielles. Le plan d'échantillonnage a été établi de manière à obtenir autant que possible le même degré de précision dans tous les secteurs et à permettre qu'un nombre suffisant d'ouvriers soient touchés par l'enquête afin d'obtenir des chiffres représentatifs par industrie.

Tous les établissements de 200 travailleurs et plus sont repris dans l'enquête ; ils doivent fournir les renseignements pour un certain nombre d'ouvriers, entre 5 et 30 % suivant la branche d'industrie. Ces ouvriers sont choisis selon le système de l'échantillonnage alphabétique. Dans ce système, les initiales des noms de famille constituent le critère de sélection des ouvriers pour lesquels il y a lieu de déclarer le montant du salaire.

La moitié des établissements occupant de 50 à 199 travailleurs sont soumis à l'investigation ; ils doivent fournir les renseignements relatifs à un certain pourcentage des ouvriers, qui varie de 10 à 60 %.

Jusqu'en octobre 1966, les établissements occupant moins de 20 travailleurs n'étaient pas repris dans l'enquête, à l'exception de quelques activités où les petites entreprises jouent un rôle prépondérant. Depuis lors, l'enquête vise également les établissements occupant 10 à 19 travailleurs. 5 à 30 % des établissements comptant 10 à 49 travailleurs sont pris en considération.

Méthodes de calcul.

Le gain brut de chaque ouvrier pendant la période de paie considérée est divisé par le nombre d'heures prestées au cours de cette période, de sorte que l'on obtient ainsi le gain horaire brut par ouvrier.

a) Gain horaire brut moyen par groupe d'industrie.

Pour chaque groupe d'industrie, on calcule d'abord le gain horaire brut moyen des hommes et des femmes majeurs d'une part et, par année d'âge, celui des hommes et des femmes mineurs d'autre part. Ces moyennes s'obtiennent en divisant la somme des gains horaires bruts des ouvriers intéressés par le nombre d'ouvriers du groupe de sexe et du groupe d'âges correspondant.

Tous ces chiffres sont ensuite groupés de façon à obtenir, pour chaque groupe d'industrie, les gains horaires bruts moyens pour le total des hommes, le total des femmes, ainsi que pour l'ensemble du groupe d'industrie (sans distinction de sexe et de groupe d'âges).

Pour effectuer ce groupement, on a utilisé des coefficients de pondération fixes pour les nombres d'ouvriers de chaque groupe d'âges et groupe de sexe.

b) Gain horaire brut moyen par classe d'industrie, par branche d'industrie et pour l'ensemble des branches d'industrie.

En calculant les gains horaires bruts moyens par classe d'industrie, par branche d'industrie et pour l'ensemble de l'industrie, le gain horaire brut moyen de chaque groupe d'industrie qui s'y trouve représenté a également été pondéré au moyen de coefficients de pondération fixes.

Ces coefficients sont basés sur le pourcentage d'ouvriers par groupe d'industrie fournis par l'enquête sur la structure et la répartition des salaires effectuée en octobre 1966. Il s'agit d'un nouveau schéma de pondération établi en remplacement de celui utilisé depuis 1962.

Le système de pondération fixe élimine, dans la mesure du possible, les modifications aléatoires ou systématiques intervenues dans la structure du personnel et de l'industrie et permet d'obtenir ainsi une idée plus claire de l'évolution des salaires.

Chez les mineurs d'âge surtout, les salaires sont très diversifiés et les glissements peuvent avoir une grande influence. C'est pourquoi on a appliqué la pondération fixe par année d'âge pour cette catégorie de travailleurs.

EMPLOI

Aperçu de la main-d'œuvre

Main-d'œuvre salariée occupée. Toutes les personnes au service d'employeurs privés ou publics, effectivement au travail ou temporairement absentes de leur travail (chômeurs partiels et accidentels).

Main-d'œuvre civile. La main-d'œuvre civile comprend la main-d'œuvre salariée occupée, les chômeurs (sans travail ou cherchant du travail), les employeurs, les personnes travaillant pour leur propre compte ainsi que les personnes occupées dans les entreprises familiales (aidants).

Forces armées. Par forces armées on entend les militaires de carrière et les miliciens sous les drapeaux.

La Gendarmerie est comprise parmi la main-d'œuvre civile.

Main-d'œuvre totale.

La main-d'œuvre totale comprend la main-d'œuvre civile et les forces armées.

Entreprises et travailleurs occupés assujettis à la Sécurité sociale

Les *travailleurs assujettis* sont les travailleurs liés par un contrat de louage de services, les travailleurs temporaires des administrations de l'Etat, des provinces et des communes et les agents des organismes parastataux, ce dans la mesure où ils ont cotisé dans le cadre de l'arrêté-loi du 28 décembre 1944 à l'exclusion :

1. du personnel définitif de l'Etat, des provinces, des communes et de la Société nationale des Chemins de fer belges ;

2. de certaines catégories de travailleurs restant en dehors du champ d'application de la Sécurité sociale :

a) des domestiques et gens de maison ;

b) des travailleurs appartenant aux entreprises où ne sont occupés que des membres de la famille sous l'autorité soit du père ou de la mère, soit du tuteur ;

c) des apprentis liés par un contrat d'apprentissage conclu à l'intervention d'un Secrétariat d'apprentissage ;

d) des travailleurs indépendants.

Les *employeurs* sont ceux qui ont effectivement occupé, au cours du dernier trimestre de la période envisagée, des travailleurs assujettis à la Sécurité sociale.

L'*effectif des employés et des ouvriers* est le nombre des assujettis définis comme il est dit plus haut « Travailleurs assujettis » et qui ont été occupés au dernier jour du trimestre. Ce nombre comprend également les assujettis dont le contrat de travail ou d'emploi se trouve suspendu par suite de maladie, d'accident ou de repos d'accouchement, ainsi que les assujettis non occupés au travail le jour considéré pour raison de congé, de chômage partiel ou d'absence justifiée ou non. Ne sont donc pas compris les travailleurs en chômage complet ni les travailleurs invalides, pensionnés et estropiés (pour autant toutefois que ces derniers aient cessé de travailler effectivement).

Saisonniers

Un saisonnier est un travailleur belge ayant conclu un contrat de travail avec un employeur français pour effectuer, dans un département, une ou plusieurs campagnes.

Permis de travail délivrés aux travailleurs étrangers

En vertu de l'Arrêté Royal du 31 mars 1936, aucun employeur ne peut occuper un étranger en qualité de travailleur manuel ou intellectuel sans en avoir au préalable obtenu l'autorisation. Cette autorisation est constatée par la délivrance d'un « permis de travail » qui n'est valable que pour la catégorie professionnelle qui y est indiquée.

Tout changement d'employeur doit être préalablement autorisé par le département du Travail et donne lieu à la délivrance d'un nouveau permis. Toute modification de la nature d'emploi, de la catégorie professionnelle ou du lieu de travail doit de même être autorisée par le département susdit, sur demande introduite selon la procédure en vigueur pour la demande d'autorisation.

Il existe plusieurs sortes de permis : le permis A de durée illimitée ; le permis B de durée limitée, en principe un an ; le permis C, permis à titre personnel, de durée limitée ou illimitée ; le permis délivré aux ressortissants des pays membres de la C.E.E.

Les données figurant dans le tableau publié se rapportent uniquement aux permis accordés en première demande.

Recensement des travailleurs étrangers

Un recensement des travailleurs de nationalité étrangère occupés au 30 juin 1967 et soumis aux régimes de la sécurité sociale, a été prescrit par arrêté royal. Son but était de recueillir une information complète et récente sur l'importance et la structure de l'emploi des étrangers.

Toutefois, il ne fournit pas un aperçu complet de la population étrangère active car furent exclues les catégories suivantes :

- les chefs d'établissements non liés par un contrat d'emploi ;
- les membres du ménage travaillant dans l'entreprise (aides familiaux) ;
- les chômeurs ;
- les étrangers ayant un statut spécial (par exemple, les fonctionnaires des Communautés européennes ou des ambassades).

Frontaliers

Les frontaliers sont les personnes résidant dans une province frontalière d'un pays et travaillant dans une province frontalière de l'autre pays et qui, en général, rentrent quotidiennement ou au moins une fois par semaine chez eux.

RECENSEMENT DE L'INDUSTRIE ET DU COMMERCE AU 31-12-1961

Activités recensées

Les activités ayant fait l'objet du recensement de l'industrie et du commerce au 31 décembre 1961 sont, en résumé, les suivantes :

- pêche, mines et carrières ;
- industries manufacturières et construction ;
- eau, gaz et électricité ;
- transports, communications et opérations connexes ;
- commerce de gros et de détail ;
- banques, assurances, finances et crédit ;
- toutes autres activités lucratives à caractère industriel ou commercial.

Le détail de ces activités est donné aux tableaux 1 à 3 selon les classes de la nomenclature des activités (code à 2 chiffres), et au tableau 4, qui concerne le commerce, selon les groupes d'activités (code à 3 chiffres).

Etablissement

On a considéré comme établissement toute mine, minière ou carrière, toute usine, tout atelier, magasin, bureau ou autre lieu de travail ou tout ensemble composé de plusieurs de ces unités, se trouvant sur un terrain d'un seul tenant et où sont occupées soit une ou plusieurs personnes travaillant pour le compte d'une seule autorité dirigeante, d'un seul patron, d'une seule société, etc., ayant une activité industrielle ou commerciale, soit un artisan ou commerçant isolé exerçant une ou plusieurs professions artisanales ou commerciales sans l'aide de personnel salarié ou appointé mais éventuellement avec des aidants et des apprentis. Si, dans un ensemble de bâtiments et d'installations, une même entreprise exerçait plusieurs genres d'activités, cet ensemble a néanmoins été considéré comme constituant un seul établissement et a été recensé comme tel.

N'ont cependant pas été considérés comme établissement distinct, les chantiers temporaires des entreprises de construction.

Les renseignements relatifs à ces chantiers ont été regroupés dans la déclaration unique établie au siège de l'entreprise de construction dont ils relevaient.

Les établissements ont été classés dans les différents secteurs industriels ou commerciaux selon leur activité principale. Lorsqu'un établissement exerçait plusieurs activités reprises sous des rubriques différentes de la nomenclature son activité principale a été déterminée d'après le nombre de personnes occupées ou d'après le montant du chiffre d'affaires.

Personnel occupé

Le personnel d'un établissement comprend l'ensemble des personnes exerçant leurs activités dans l'établissement. Dans ce personnel sont donc compris les chefs d'établissement, les employés, les ouvriers à l'exclusion des ouvriers à domicile, les apprentis et les aidants rémunérés ou non.

Chef d'établissement

On a considéré comme chef d'établissement la personne ayant la gestion journalière de l'établissement. Est dès lors considéré comme chef d'établissement :

- a) le propriétaire ou le copropriétaire d'un établissement qui y travaille pour son propre compte ;
- b) la personne liée par un contrat d'emploi ayant la direction d'un établissement comme par exemple : un administrateur-directeur, un directeur, un gérant, un chef de dépôt, etc...

Employé

L'employé est le membre du personnel qui est assujéti comme tel à la sécurité sociale.

Cette catégorie comprend les employés proprement dits et les voyageurs de commerce ou représentants assujéti à la sécurité sociale.

Ouvriers

L'ouvrier est le membre du personnel qui est assujéti comme tel à la sécurité sociale.

Apprenti

L'apprenti est le membre du personnel qui, soit est sous contrat d'apprentissage agréé par les pouvoirs publics, soit travaille au sein de l'établissement en cette qualité.

Aidant

L'aidant est le membre du ménage du chef d'établissement qui aide ce dernier dans l'exercice de sa profession. Les aidants peuvent être rémunérés en espèces et assujéti à la sécurité sociale, rémunérés en espèces et non assujéti à la sécurité sociale ou non rémunérés.

Ouvrier travaillant à domicile

L'ouvrier travaillant à domicile est celui qui travaille pour un ou plusieurs patrons, sans être en rapport direct avec le consommateur, en vertu d'un contrat exprès ou tacite, chez lui ou dans un atelier qui lui appartient ou qu'il loue à cet effet ou dans un local dans lequel il loue un emplacement (atelier public).

AFFAIRES SOCIALES

Bilan de la sécurité sociale

Le but de ce tableau est la réunion des données statistiques relatives aux recettes et dépenses des différents secteurs de la sécurité sociale pour l'ensemble des assujéti à la sécurité sociale (ouvriers, employés, ouvriers mineurs et marins) à savoir :

- a) assurance maladie-invalidité ;
- b) assurance chômage ;
- c) pensions de retraite et de survie ;
- d) allocations familiales salariés ;
- e) vacances annuelles ;
- f) assurance accidents du travail ;
- g) assurance maladies professionnelles.

Les recettes et dépenses des commissions d'assistance publique des services publics de santé, des régimes de retraite pour les fonctionnaires de l'Etat ou des autorités locales, les militaires, les anciens combattants et les victimes de guerre et du service des estropiés et mutilés ne sont pas comprises dans ce tableau.

Les recettes sont constituées par :

- les cotisations des assurés ;
- les cotisations des employeurs ;
- les subventions ou contributions de l'Etat ;
- les subventions ou contributions d'autres pouvoirs publics ;
- le rendement des fonds placés ;
- les autres recettes.

Les dépenses comprennent :

- les prestations en espèces (indemnités, allocations, pensions) ;
- les prestations en nature (soins médicaux, charbons gratuits, etc.) ;
- les frais d'administration des organismes gestionnaires ;
- les autres dépenses.

Les renseignements statistiques sont fondés sur les comptes annuels et les bilans des organismes assureurs.

Assujéti en matière d'allocations familiales aux non-salariés

Les assujéti sont : les employeurs (personnes physiques) ; les travailleurs indépendants (c'est-à-dire ceux qui exercent une profession en travaillant pour leur propre compte) lorsqu'ils n'occupent personne au travail en vertu d'un contrat de louage de services ; les personnes assimilées aux travailleurs indépendants et notamment : les administrateurs et commissaires des sociétés de personnes, les membres du clergé, etc ; les aidants, c'est-à-dire les personnes qui assistent ou suppléent un employeur ou un travailleur indépendant dans l'exercice de sa profession, sans être liées envers lui par un contrat de louage de services ; enfin les anciens employeurs et les anciens travailleurs indépendants.

Allocations familiales aux salariés (Loi du 4 août 1930)

Entreprises affiliées : il s'agit des personnes qui, soit dans l'exploitation d'une entreprise industrielle, commerciale, agricole ou autre, soit dans l'exercice d'une profession, soit à tout autre titre, occupent habituellement au travail en vertu d'un contrat de louage de services, une ou plusieurs personnes sans distinction de sexe ni d'âge.

Travailleurs occupés : il s'agit des personnes occupées dans les entreprises affiliées. Ne figurent pas dans la statistique : les agents de l'Etat, des provinces, des communes, les magistrats, les membres de la Cour des Comptes et du Conseil d'Etat, les militaires de carrière, les ouvriers militaires, etc.

Familles attributaires : l'unité statistique est la famille à laquelle des allocations sont attribuées.

Enfants bénéficiaires : l'unité statistique est l'enfant qui bénéficie des allocations. Celles-ci sont attribuées aux conditions fixées par la loi, au profit des enfants légitimes ou naturels, des petits-enfants, des enfants recueillis, des frères et sœurs. L'âge des enfants est généralement de 14 ans, sauf s'ils poursuivent des études (21 ans), s'ils ont conclu un contrat d'apprentissage reconnu (21 ans), s'il s'agit d'un enfant incapable physiquement ou mentalement d'exercer une profession quelconque (indéfiniment).

Assurance mutualiste libre

Par assurance mutualiste libre il faut entendre :

- a) la protection contre les risques de maladie ou d'invalidité des personnes exclues du champ d'application de l'assurance obligatoire.
- b) la dispensation aux assujéti à l'assurance obligatoire de prestations non prévues par celle-ci, mais autorisées par le Comité national d'administration de l'Institut national d'Assurance Maladie-Invalidité.

Institut national d'Assurance Maladie-Invalidité Bénéficiaires

Les bénéficiaires sont les personnes qui, à un titre quelconque, peuvent prétendre aux prestations de l'assurance maladie-invalidité. L'ensemble des bénéficiaires se compose des assurés titulaires et des personnes qui font partie de leur ménage.

Titulaires

Par assuré titulaire, il faut entendre toute personne qui bénéficie de tout ou en partie des prestations de l'assurance maladie-invalidité soit en qualité de travailleur, de pensionné ou de veuve.

Les assurés titulaires se répartissent en titulaires indemnisables et en titulaires non indemnisables.

Titulaires indemnissables

Les titulaires indemnissables comprennent les titulaires indemnissables primaires et les invalides.

Les titulaires indemnissables primaires sont les travailleurs actifs, les malades, les chômeurs et les personnes se trouvant en assurance continuée.

Titulaires non indemnissables

Les titulaires non indemnissables sont les pensionnés et les veuves.

Membres du ménage

Par membre du ménage, il faut entendre le conjoint, les descendants et les ascendants, dans les conditions fixées par les dispositions légales et réglementaires.

Accident du travail

L'unité statistique de l'accident du travail est la victime et non l'accident qui peut entraîner des dommages d'une manière collective pour plusieurs victimes. D'autre part, la statistique n'est pas un relevé des individus blessés, une même personne pouvant avoir été victime de plusieurs accidents au cours d'un exercice.

Unités-ouvriers et unités-employés. Les nombres d'unités-ouvriers et unités-employés s'obtiennent en divisant par le chiffre 300 le nombre de journées effectives de travail augmenté des fractions de journées prestées par le personnel au delà de la journée normale de travail.

Maladies professionnelles

Les maladies professionnelles indemnisées par le Fonds des Maladies professionnelles sont celles désignées par arrêté royal qui donne pour chacune d'elles les industries ou professions où elles donnent lieu à réparation.

Chômage

Assujettis à l'assurance chômage

Les assujettis à l'assurance chômage comprennent les assujettis à la Sécurité sociale, les chômeurs complets relevés à la même date ainsi que l'effectif des travailleurs frontaliers.

Chômeurs complets

Par chômeurs complets, il faut entendre les travailleurs dont le contrat de louage de travail a pris fin.

Chômeurs partiels

Par chômeurs partiels, il faut entendre les travailleurs qui restent liés à un employeur par un contrat de louage de travail, mais dont les prestations de travail sont temporairement réduites ou suspendues.

Mois-chômage

Le mois-chômage commence le premier dimanche du mois et se termine le samedi qui précède le premier dimanche du mois suivant.

Offre d'emploi reçue

L'offre d'emploi reçue représente la place vacante pour un travailleur.

Placement effectué

Le placement effectué est l'offre d'emploi satisfaite.

Unions professionnelles reconnues

Pour être reconnue, une union professionnelle doit avoir la personnalité civile, posséder des statuts et faire ériger ceux-ci par le Conseil d'Etat. L'union professionnelle est enregistrée dans la statistique si la reconnaissance lui a été accordée.

COMPTES NATIONAUX

Le produit national est l'expression en valeur du résultat de l'activité économique de la nation au cours d'une période donnée, ordinairement une année.

Par activité économique il faut entendre toute activité susceptible de créer une valeur ou d'ajouter une valeur à celles qui existent déjà ; c'est le cas, par exemple, de la production, de la distribution et de la prestation de services.

En adoptant la notion de la valeur pour mesurer l'activité économique, il est possible d'additionner et de comparer le résultat de divers genres d'activités économiques.

L'ampleur de l'activité économique d'une nation au cours d'une année donnée peut être mesurée suivant trois méthodes : 1° en déterminant la valeur des biens et des services produits pendant l'année (origine du produit national : optique « production ») ; 2° en additionnant les revenus attribués aux facteurs de production pour leur participation au processus de production (répartition du produit national entre les facteurs de production ou optique « revenus ») ; 3° en totalisant la valeur des biens et des services achetés au moyen de ces revenus (affectation du produit national ou optique « dépenses »).

On utilise diverses acceptations du terme « produit national ». Le produit national « net » est le produit national diminué des amortissements ou provisions nécessaires pour maintenir en état l'appareil productif. Lorsque ces amortissements n'ont pas été déduits, on parle du produit national « brut ».

Le produit national « au coût des facteurs » ne tient pas compte des impôts indirects et des subsides qui influencent, en quelque sorte, artificiellement, le niveau des prix. La valeur des biens et services produits obtenue par sommation des rémunérations octroyées aux facteurs de production en contrepartie de leurs prestations, augmentée éventuellement des amortissements, ne correspond pas à la valeur des mêmes biens et services calculés aux prix payés par les utilisateurs (consommateurs ou acheteurs de biens d'investissements) parce que ces prix du marché ont subi l'influence des impôts indirects. Le produit national « aux prix du marché » s'obtiendra donc en majorant le produit national brut ou net « au coût des facteurs », du montant des impôts indirects et en le diminuant du montant des subventions.

Remarquons enfin que lorsqu'on parle du revenu national, sans autre précision, l'on entend généralement le produit national net au coût des facteurs.

Origine du produit national

La valeur ajoutée d'une branche d'activité, c'est-à-dire sa contribution au produit national, représente, par définition, le supplément de valeur qui vient s'ajouter au montant des matières et services consommés grâce à la mise en œuvre des facteurs de production (travail, capital, contribution de l'entrepreneur, ...). On peut donc obtenir la valeur ajoutée en faisant la différence entre la valeur de la production (output) et la valeur des biens consommés et des services utilisés autres que ceux fournis par les facteurs de production (input). C'est cette méthode de calcul directe qui est employée dans la mesure du possible.

La valeur ajoutée des branches d'activité pour lesquelles on ne dispose pas de chiffres d'output et d'input, est déterminée par sommation des rémunérations des facteurs de production (salaires, appointements, loyers, intérêts, ...) en tenant compte des conventions adoptées en la matière, particulièrement pour le secteur des administrations publiques.

Répartition du produit national

Dans cette optique, le produit national est calculé par addition des revenus attribués soit aux résidents habituels, soit aux pouvoirs publics en contrepartie de leur participation au processus de production ; ces revenus sont majorés des bénéfices mis en réserve par les sociétés ou transférés par elles à l'Etat sous forme d'impôts.

Il convient de remarquer que le revenu total des particuliers ne coïncide pas avec la part du revenu national attribuée aux particuliers. Pour passer de cette seconde notion à la première, il faut en effet y ajouter les transferts courants, c'est-à-dire les paiements sans contre-prestation économique dont bénéficient les particuliers et qui proviennent surtout de l'Etat ou du reste du monde; les plus importants de ces transferts résultent des paiements faits par l'Etat dans le cadre de la sécurité sociale; ils provoquent une redistribution de revenus pris en considération par ailleurs et ne modifient pas le total du revenu national.

Affectation du produit national

Le calcul du produit national s'effectue à ce stade par addition des divers éléments de consommation et d'investissement qui constituent les affectations de ce produit.

On calcule donc successivement les dépenses de consommation des consommateurs finals (ménages ou Etat), la formation intérieure brute de capital (y compris les variations de stocks) et l'exportation nette de biens et de services.

*
* * *

En estimant les différentes composantes du produit national, on se conforme autant que possible aux définitions du Système normalisé de Comptabilité nationale de l'Organisation européenne de Coopération économique (actuellement Organisation de Coopération et de Développement économiques). Ceci vaut d'ailleurs pour le calcul dans les trois optiques.

Pour la description de la méthode adoptée en vue de l'estimation des divers postes, nous renvoyons au *Bulletin de Statistique* n° 6 (1963), n° 7-8 (1964), n° 7-8 (1965), n° 7-8 (1966), n° 7-8 (1967), n° 7-8 (1968), n° 11 (1969), n° 8-9 (1970) et n° 7-8 (1971) ou aux *Etudes statistiques et économétriques* n° 4 (1963), n° 8 (1964), n° 11 (1965) et n° 13 (1966) et aux *Etudes Statistiques* n° 16 (1967), n° 19 (1968), n° 20 (1969), n° 21 (1970) et n° 25 (1971).

Le produit national est estimé autant que possible de façon indépendante suivant les trois méthodes : production, répartition et affectation. Il est inévitable que les trois totaux ainsi obtenus ne coïncident pas exactement.

On a finalement retenu comme estimation du produit national la moyenne des résultats obtenus selon les trois optiques. Ceci implique que l'on apporte à chacun des montants primitivement obtenus une correction, reprise dans les tableaux sous la dénomination « ajustement statistique ». Pour permettre d'apprécier l'évolution du produit national en termes quantitatifs — c'est-à-dire abstraction faite de l'évolution des prix — des tableaux à prix constants (prix de 1963) ont été joints aux tableaux à prix courants. Compte tenu des difficultés et des objections méthodologiques, un calcul à prix constants n'a été fait que pour la production et les dépenses.

On a retenu comme indice de quantité du produit national la moyenne des indices de quantité obtenus selon les deux optiques précitées. On a alors multiplié le produit national relatif à 1963 par cet indice de quantité moyen pour obtenir le produit national à prix constants de chacune des années considérées. Un ajustement statistique a dû, de ce fait, être introduit dans les tableaux à prix constants tout comme dans les tableaux à prix courants.

TABLE ALPHABÉTIQUE DES MATIÈRES

A

Abattage du bétail :

- pour la consommation publique, 207.
- gains horaires, 530, 536.

Abonnements :

- à la distribution d'énergie électrique, 258.
- au téléphone, 375.
- scolaires (indices des prix à la consommation), 526.

Abrasifs (production), 255.

Abus de confiance, escroqueries, tromperies (condamnés), 184.

Accessoires métalliques du bâtiment :

- expéditions, 257.
- indices de la production, 269.
- personnel, 271.

Accidents (décès produits par ...), 86, 95.

Accidents de roulage et de circulation :

- sur la voie publique, 357, 358.
- sur les chemins de fer, 339.
- sur les chemins de fer vicinaux, 342.
- où sont impliqués des véhicules à moteur, 84.

Accidents du travail :

- résultats globaux, 600 à 602.
- recettes de l'assurance, 561.

Accises :

- et taxes de consommation, 385.
- produits soumis aux droits d'accises, 273.

Accouchements multiples, 56.

Accoucheuses, 77.

Acétylène (production), 252.

Achèvement à façon des produits textiles :

- ouvriers, 230.
- salaires, 230.
- gains horaires, 531, 538.
- appointements, 230.
- matières consommées, 230.
- livraisons, 231.
- stocks, 231.
- capital (augmentation, diminution), 231.
- amortissements, 231.
- valeur ajoutée, 623, 626.

Acid-oils (production), 244.

Acide nitrique (production), 252.

Acide phosphorique (production), 252.

Acide sulfurique et oléum (production), 252.

Acier brut (indices de la production), 269.

Acier, aciéries :

- production de différents pays, 652.
- production belge, 242, 256.
- indices de la production, 269.
- personnel recensé, 271.

Acier et fer (valeur ajoutée), 624, 627.

Acier, fer et métaux non ferreux (formation intérieure brute de capital), 637.

Aciéries de moulage (indices de la production), 269.

Aciéries de moulage, fonderies, tréfileries, étirage et laminage (indices de la production), 269.

Actions cotées aux bourses de Bruxelles et d'Anvers, 416, 417.

Activités : voir « population active ».

Administration générale (dépenses), 392.

Administration publique (valeur ajoutée), 625, 628.

Adoptions, 57.

Aérodromes belges :

- trafic commercial, 326 à 333.
- transit, 326, 330, 331.
- Bruxelles-National, 334, 335.
- trafic de la Sabena, 336.

Aéronautique, cycle, etc. :

- expéditions totales, 257.
- personnel recensé, 271.

Affaires criminelles, 180.

Agents de l'Etat (voir « personnel »).

Agglomérations (population des grandes agglomérations), 29 à 31.

Agglomérés de ciment et asbeste-ciment :

- ouvriers, 236.
- salaires, 236.
- appointements, 236.
- matières consommées, 236.
- livraisons, 237.
- stocks, 237.
- capital (augmentation, diminution), 237.
- amortissements, 237.
- valeur ajoutée, 624, 627.

Agglomérés de houille :

- ouvriers, 236.
- salaires, 236.
- appointements, 236.
- matières consommées, 236.
- production, 242, 243.
- indices de la production, 268.
- livraisons, 237.
- ventes, 253.
- stocks, 237, 253.
- consommation, 253.
- capital (augmentation, diminution), 237.
- amortissements, 237.

Agglomérés de houille et raffineries de pétrole (valeur ajoutée), 624, 627.

Agglomérés de plâtre :

- production, 243.
- indices de la production, 268.

Agneaux :

- abattus, 207.
- poids de la viande, 207.

Agriculture et ravitaillement (dépenses de l'Etat pour l'...), 392.

Agriculture (dépenses de l'Etat), 392.

Agriculture et forêts :

- recensement au 1^{er} janvier, 198.
- recensement au 15 mai, 196, 197, 200, 201, 202.

TABLE ALPHABÉTIQUE DES MATIÈRES

- recensement forestier, 213.
- bois :
 - a) nombre d'hectares, 213, 215.
 - b) produits des coupes, 214.
 - c) revenus et dépenses, 215, 642.
 - d) mutations immobilières, 487.
 - e) salaires horaires dans les industries du bois, 532, 538.
- exploitations agricoles :
 - a) nombre, 195.
 - b) ventes de propriétés agricoles, 550.
 - c) revenus, 630.
 - d) formation intérieure brute de capital, 637.
- cultures :
 - a) nombre d'hectares, 195 à 202.
 - b) engrais :
 - 1. index agricole, 211.
 - 2. production, 212.
 - 3. importation, exportation, 212.
 - 4. consommation, 212.
 - 5. indices des prix de gros, 528.
 - c) production, 206.
 - d) valeur ajoutée, 623, 626.
 - e) valeur de la production, 630.
 - f) rendement, 204, 205.
 - g) prix moyen des principaux produits agricoles, 209.
- matériel agricole :
 - a) parc, 197.
 - b) incidence dans les frais de production, 211.
- frais de production, 210, 211, 630.
- main-d'œuvre agricole, 491, 492, 494, 495, 497, 498, 504, 508, 511.
- salaires, 210, 211, 216.
- fermages, 210, 211, 216.
- chômage, 605, 607.
- animaux :
 - a) nombre, 195, 197, 202.
 - b) abattus, 207.
 - c) valeur de la production animale, 630.
 - d) maladies contagieuses, 199.
- régions agricoles, 200.
- crédit agricole, 448 à 451.
- Agriculture, horticulture, élevage (valeur ajoutée), 623.
- Aidants, 490.
- Aide à l'étranger (dépenses de l'Etat), 392.
- Aide sociale (dépenses de l'Etat), 392.
- Alcool :
 - distilleries, 273.
 - distilleries d'alcool et levureries :
 - a) ouvriers, 228.
 - b) salaires, 228.
 - c) appointements, 228.
 - d) matières consommées, 228.
 - e) livraisons, 229.
 - f) stocks, 229.
 - g) capital (augmentation, diminution), 229.
 - h) amortissements, 229.
 - production, 273.
 - indices de la production, 267.
 - consommation, 273, 634.
 - droits d'accises et taxes spéciales, 385.
- Alcoolisme :
 - cirrhose du foie, 82, 83.
 - nombre de condamnés, 182.

- Aliments composés pour animaux (fabrication d'...) :
 - personnel recensé, 270.
 - ouvriers, 228.
 - salaires, 228.
 - appointements, 228.
 - matières consommées, 228.
 - livraisons, 229.
 - stocks, 229.
- Aliments pour le bétail :
 - indices des frais de production, 211.
- Alimentation :
 - établissements industriels, 511.
 - consommation d'eau des industries alimentaires, 264.
 - émissions d'actions des sociétés anonymes, 468.
 - émissions des S.P.R.L., 470.
 - émissions d'obligations et de bons de caisse, 472.
 - personnel, 270, 272, 511.
 - chômage, 605, 607.
 - gains horaires, 530, 531, 536, 537.
 - indices des ventes, 286.
 - indices des prix à la consommation, 525.
- Alimentation, boissons, tabacs :
 - valeur ajoutée, 623, 626.
 - formation intérieure brute de capital, 637.
- Allocations :
 - familiales, 561, 580, 581.
 - pour la démolition des taudis, 109.
- Allumettes :
 - production, 252.
 - indices de la production, 268.
 - personnel des établissements, 270.
- Aluminium :
 - production, 256.
 - indices de la production, 269.
- Ameublement :
 - ventes facturées, 250.
 - articles en papier et carton, 251.
 - indices des ventes, 286.
 - commerce du bois, de l'ameublement et de la construction (établissements, personnel), 512.
- Amiante (transformation de l'...) : gains horaires, 533, 539.
- Ammoniaque de synthèse et dérivés, 252.
- Amortissements, 633, 639.
- Animaux de ferme :
 - nombre, 195, 197 à 202.
 - abattus pour la consommation, 207.
 - valeur de la production animale, 630.
 - atteints de maladies contagieuses, 199.
- Anthracite (indices des prix à la consommation), 525.
- Antimoine, cadmium, etc. (production), 256.
- Appareils électro-ménagers (dépenses de consommation), 635.
- Appareils de levage, manutention et pesage :
 - expéditions, 257.
 - indices de la production, 269.
 - personnel recensé, 271.
- Appareils de mesure, de laboratoire et analogues :
 - expéditions, 257.
 - personnel, 271.

TABLE ALPHABÉTIQUE DES MATIÈRES

- Appareils et installations pour diverses industries :
- expéditions, 257.
 - indices de la production, 269.
 - personnel recensé, 271.
- Appareils de radio et de télévision (dépenses de consommation), 635.
- Appareils télégraphiques en service, 373.
- Appartements :
- construits par la Société nationale du logement, 455.
 - vendus, 486.
- Appointements (montant total), 544 à 546.
- Apprentissage (contrats d'...), 161, 162.
- Architectes, 491.
- Ardoises :
- production, 243.
 - indices de la production, 267.
- Argent (production), 256.
- Argile (production), 255.
- Armée :
- hôpitaux militaires, 95.
 - miliciens exemptés ou ajournés, 97.
 - miliciens ayant subi la visite médicale, 97.
 - degré d'instruction des hommes incorporés, 168.
 - dépenses pour la défense nationale, 387, 392.
 - pensions militaires, 578 à 579.
 - opérations de recrutement, 491.
 - effectifs présents, 500.
 - forces armées, 494, 495.
 - valeur ajoutée, 625, 628.
 - affectation du produit national, 636.
- Armes et munitions :
- expéditions totales, 257.
 - indices de la production, 269.
 - personnel recensé, 271.
- Armes et pièces de rechange poinçonnées, 290.
- Arriérés pédagogiques incorporés dans l'armée, 168.
- Arrondissements :
- administratifs, 6, 14, 18.
 - judiciaires, 6.
- Arts, lettres (A.S.B.L. ou d'utilité publique), 619.
- Arts plastiques (enseignement), 155.
- Art et précision (métiers d'...) :
- nombre d'établissements, 511.
 - personnel, 511.
- Art et sciences, instruction, religion (nombre d'établissements et personnel), 512.
- Articles :
- en bois autres que meubles (fabrication d'articles...) (gains horaires), 532, 538.
 - en papier (fabrication des articles...) — gains horaires, 532, 538.
 - en cuir et similaires (fabrication) (gains horaires), 532, 539.
 - pour fumeurs, tabac (indices des ventes), 286.
 - de ménage (indices des ventes), 286.
 - ménagers durables (consommation privée), 635.
 - de mode, vêtements, textiles (nombre d'établissements et personnel), 512.
 - de toilette, coiffures et soins corporels (dépenses de consommation privée), 635.
 - de tôlerie, de tréfilerie et de laminage à froid ; accessoires métalliques du bâtiment (consommation privée), 635.
- Artistes (chômeurs), 605, 607.
- Asiles et instituts (libéralités reçues), 620.
- Assistance publique (comptes et budgets des commissions d'...), 399.
- Assistance sociale (dépenses de l'Etat), 392.
- Associations :
- culturelles et scientifiques (libéralités reçues), 620.
 - sans but lucratif (nombre), 619.
 - sportives :
 - a) nombre, 619.
 - b) libéralités reçues, 620.
- Assurances :
- contre les accidents du travail (O.N.S.S.), 561.
 - contre le chômage (O.N.S.S.), 560.
 - contre les maladies professionnelles (O.N.S.S.), 561.
 - obligatoire contre la maladie et l'invalidité, 560, 582 à 587.
 - obligatoire des transporteurs par véhicules automobiles, 458 à 461.
 - féminine et familiale (assurance mutualiste libre), 591.
 - en vue de la vieillesse et du décès prématuré, 567 à 579.
 - prénuptiale (assurance mutualiste libre), 591.
 - mutualiste libre, 588 à 591.
 - sur la vie, 460, 461.
 - (entreprises, personnel), 512.
 - émissions d'actions des sociétés anonymes, 467 à 469.
 - opérations de capitalisation, 465.
- Ateliers indépendants de réparations d'automobiles, motocycles ou cycles (gains horaires), 535, 541.
- Auberges de jeunesse, 100.
- Autobus et autocars :
- lignes régulières urbaines, 341.
 - lignes autorisées, 359.
 - exploités par les chemins de fer vicinaux, 343.
 - recensés par jour, lors de leur passage aux postes d'observation, 346.
 - nombre en circulation, 351, 352.
 - mis annuellement en circulation, 354, 355.
- Autobus ou tram (indices des prix à la consommation), 526.
- Automobiles :
- production étrangère, 652.
 - ventes à tempérament, 287.
 - recensées par jour, lors de leur passage aux postes d'observation, 346.
 - nombre en circulation, 351, 352.
 - puissance fiscale, 352.
 - mises annuellement en circulation, 354, 355.
 - indices des prix à la consommation pour l'essence, le graissage et l'assurance auto, 526.
 - ateliers de réparation (gains horaires), 535, 541.
 - construction d'automobiles et pièces détachées (gains horaires), 535, 541.
- Automobiles, cycles et industries connexes :
- expéditions totales, 257.
 - indices de la production, 269.
 - personnel recensé, 271.
- Autorisations de :
- bâtir accordées, 108.
 - domicile, 43.
- Autoroutes (km), 345.

Aveugles, 93, 94.
 Aviation commerciale, 326 à 336.
 Aviation (champs d'aviation), 100.
 Avions (construction et réparation d'avions) (gains horaires), 535, 541.
 Avocats, 186.
 Avoine :
 — culture (ha.), 195, 196, 200, 201, 202.
 — rendement à l'ha., 204, 205.
 — production, 206.
 — prix moyen, 209.
 — index agricole, 211.
 Avoirs extérieurs nets des organismes monétaires, 432.
 Azote :
 — sous forme de sulfate d'ammoniaque de récupération, 252.
 — indices de la production, 268.
 — personnel recensé, 270.

B

Balance commerciale, 293.
 Balance des paiements de l'U.E.B.L., 307.
 Banc d'épreuves des armes à feu, 290.
 Bandages pleins ou creux, chambres à air, enveloppes en caoutchouc, 251.
 Bandages en fer ou acier (production), 256.
 Bandes à tubes en fer ou acier (production), 256.
 Banques, finances :
 — établissements, 512.
 — personnel, 512.
 — émissions d'actions, 467.
 — émissions d'obligations et de bons de caisse, 472.
 Banque nationale de Belgique (bilans), 423.
 Banques (situation globale des...), 422.
 Banques de dépôts, 424.
 Bas :
 — production, 247.
 — gains horaires, 531, 538.
 — indices des prix à la consommation, 525.
 Basket-ball (terrains de ...), 100.
 Bassins et voies navigables, 318, 319, 322, 324.
 Bassins de natation, 100.
 Bassins houillers, 242.
 Bateaux de la flotte :
 — marchande belge, 315, 316.
 — intérieure belge, 316.
 Bâtiments et logements :
 — constructions et démolitions :
 a) autorisations de bâtir, 108.
 b) bâtiments dont la construction ou la transformation a été commencée, 108, 651.
 c) indices de la production, 269.
 d) bâtiments démolis, 109.
 e) logements dont la construction ou la transformation a été commencée, 108.
 f) valeur ajoutée, 624, 627.
 g) formation intérieure brute de capital, 391, 637.
 h) gains horaires, 535, 541.
 — financement :
 a) sources du financement de la construction, 454.
 b) primes à l'achat d'habitations, 109.

c) primes à la construction d'habitations, 109.
 d) lutte contre les taudis, 109.
 e) allocations de déménagement, 109.
 f) prêts pour l'achat ou la construction d'immeubles, 452 à 454.
 g) sociétés agréées pour la construction, 452 à 454.
 — parc des bâtiments et logements :
 a) au 31.12.1961, 102, 106, 107.
 b) dépenses d'entretien, 635.
 c) loyers (dépenses de consommation), 634.
 d) propriétaires des bâtiments, 107.
 e) âge des bâtiments, 107.
 f) usage des bâtiments, 106, 107.
 g) nombre d'étages, 107.
 h) valeur vénale, 102.
 i) caractéristiques générales des logements, 102.
 j) commodités des logements, 102.
 k) composition des logements (pièces, superficie, etc...), 104, 105.
 — fiscalité :
 a) revenu cadastral imposable, 483.
 b) successions et mutations par décès, 485.
 c) mutations immobilières, 486, 487.
 d) déclarations à la taxe compensatoire sur les A.S.B.L., 485.
 — matériaux de construction :
 a) production des carrières, 243.
 b) production de briques, ciment, etc., 255.
 c) production des accessoires métalliques du bâtiment (indices), 269.
 d) indices des prix de gros, 528.
 e) gains horaires :
 1. extraction de matériaux de construction, 530, 536.
 2. construction d'immeubles, 535, 541.
 3. fabrication de matériaux de construction en béton, ..., 534.
 — établissements industriels (construction de bâtiments) :
 a) nombre, 508, 512.
 b) personnel, 491, 494, 495, 504, 508, 512.
 c) ouvriers, 238.
 d) personnel étranger (permis de travail délivrés), 507.
 e) grèves, 616.
 f) chômage, 605, 607.
 g) rémunérations globales, 544.
 h) salaires, 238.
 i) appointements, 238.
 j) gains horaires, 535.
 k) indices des gains horaires, 541.
 l) matières consommées, 238.
 m) livraisons, 239.
 n) stocks, 239.
 o) capital (augmentation, diminution), 239.
 p) amortissements, 239.
 q) émissions d'actions des sociétés anonymes, 469.
 r) émissions des S.P.R.L., 469.

Beaux-arts :

— enseignement artistique, 155.
 — budgets, 173.

Bénéfices, intérêts, dividendes, etc. (comptes nationaux), 631.

Benzène (production), 252.

TABLE ALPHABÉTIQUE DES MATIÈRES

- Benzol brut (production), 252.**
Bétail : voir « animaux de ferme ».
Béton (fabrication d'éléments de construction) (gains horaires), 534.
Béton préparé (industrie du ...) :
 — personnel, 236.
 — salaires, appointements, 236.
 — matières consommées, 236.
 — livraisons, 237.
 — stocks, 237.
 — capital (augmentation, diminution), 237.
 — amortissements, 237.
Betteraves sucrières :
 — nombre d'hectares cultivés, 195, 196
 — rendement moyen à l'hectare, 204, 205.
 — production, 206.
 — index agricole, 210, 211.
Betteraves mi-sucrières (prix moyens), 209.
Betteraves fourragères :
 — nombre d'hectares cultivés, 196.
 — rendement moyen à l'hectare, 204, 205.
 — production, 206.
 — prix moyens, 209.
Beurre :
 — production, 208, 246.
 — index agricole, 210, 211.
 — indices des prix à la consommation, 525.
 — dépenses de consommation, 634.
Bibliothèques, 171, 172.
Bicyclettes (nombre), 353.
Bicyclettes à moteur et motocyclettes, 353.
Bicyclettes à moteur auxiliaire, 353.
Biens immobiliers vendus, 486, 487.
Bières :
 — indices de la production industrielle, 267.
 — fabriques de bières, 273.
 — matières premières imposables, 273.
 — production, 273.
 — consommation, 273, 634.
 — droits d'accises, 385.
 — gains horaires bruts moyens, 531, 537.
Bières et vins (indices des prix à la consommation), 525.
Bière (verre de bière, café filtre) : indices des prix à la consommation, 526.
Bijouterie, horlogerie, etc... :
 — personnel recensé, 272.
 — dépenses de consommation, 634.
Bilan de la Banque nationale de Belgique, 423.
Bilan de la Sécurité sociale, 560, 561.
Billets en circulation, 428, 433.
Biscottes, biscuits et pains d'épices :
 — ouvriers, 226.
 — salaires, 226.
 — appointements, 226.
 — matières consommées, 226.
 — livraisons, 227.
 — stocks, 227.
 — capital (augmentation, diminution), 227.
 — amortissements, 227.
Biscottes :
 — production, 244.
 — gains horaires, 530, 536.
 — pâtes alimentaires et riz (dépenses de consommation), 634.
- Biscuits :**
 — production, 244.
 — et petits pains, pâtisserie (indices des prix à la consommation), 524.
 — et pâtisseries (dépenses de consommation), 634.
 — gains horaires, 530, 536.
Bitumes asphaltiques (production), 252.
Blanc étoc (résineux), 213.
Blanchissage, blanchisseries :
 — indices des prix à la consommation, 526.
 — gains horaires, 525.
Boerenbond belge, 451.
Bœufs :
 — abattus pour la consommation, 207.
 — poids de la viande, 207.
Bœufs et génisses, 211.
Bois :
 — nombre d'hectares, 213, 215.
 — mutations immobilières, 487.
 — produits des coupes, 214.
 — revenus et dépenses, 215.
 — indices des prix de gros, 528.
 — industries du bois :
 — nombre d'établissements industriels, 575
 — personnel, 232, 270, 272.
 — chômage, 605, 607.
 — salaires, appointements, 232.
 — gains horaires, 532, 538.
 — eau consommée, 264.
 — matières consommées, 300.
 — livraisons, 233.
 — indices de la production, 268.
 — stocks, 233.
 — capital (augmentation, diminution), 233.
 — émissions des S.P.R.L., 470.
 — amortissements, 233.
 — formation intérieure brute de capital, 637.
 — valeurs des ventes par produit, 250.
 — valeur ajoutée, 623, 626.
 — meubles et articles en bois (dépenses de consommation), 635.
 — commerce (bois, ameublement, construction), 512.
Bois et liège (industrie du ...) :
 — gains horaires, 532, 538.
Boissellerie, etc. ... :
 — personnel, 232, 270.
 — livraisons, 233.
 — valeurs des ventes par produit, 250.
Boissons :
 — nombre d'établissements industriels, 273, 538.
 — personnel, 272.
 — gains horaires, 531.
 — indices des gains horaires, 531, 537.
 — matières consommées, 273.
 — production, 273.
 — indices de la production, 267.
 — consommation, 273.
 — droits d'accises et taxes spéciales, 385.
Boissons et denrées alimentaires (valeur ajoutée), 623, 626.
Boissons diverses (fabrication de ...) :
 — personnel, 228.
 — salaires, appointements, 228.

- matières consommées, 228.
- livraisons, 229.
- stocks, 229.
- capital (augmentation, diminution), 229.
- amortissements, 229.
- Boissons, alimentation et tabac :**
 - valeur ajoutée, 623, 626.
 - formation intérieure brute de capital, 637.
- Boissons hygiéniques et eaux gazeuses (industrie des...) :** gains horaires, 531.
- Bolducs (fabrication de bolducs, rubans, tresses, passementeries et articles similaires) :**
 - ouvriers, 232.
 - salaires, 232.
 - appointements, 232.
 - matières consommées, 232.
 - livraisons, 233.
 - stocks, 233.
 - capital (augmentation, diminution), 233.
 - amortissements, 233.
- Bonneterie :**
 - personnel, 232, 270.
 - salaires, appointements, 232.
 - gains horaires, 531, 537.
 - matières consommées, 232.
 - production, 247.
 - indices de la production, 267.
 - livraisons, 233.
 - stocks, 233.
 - capital (augmentation, diminution), 233.
 - amortissements, 233.
 - valeur ajoutée, 623, 626.
- Bouilli de bœuf (indices des prix à la consommation), 524.**
- Boulangerie, pâtisserie, biscotterie, biscuiterie (gains horaires), 530, 536.**
- Boulangerie (biscuits, biscottes, pains d'épices, etc.) (production), 244.**
- Boulangeries, boulangeries-pâtisseries, pâtisseries :**
 - personnel, 226.
 - salaires, appointements, 226.
 - matières consommées, 226.
 - livraisons, 227.
 - stocks, 227.
 - capital (augmentation, diminution), 227.
 - amortissements, 227.
- Boulets (agglomérés de houille) :**
 - production, 253.
 - indices des prix à la consommation, 525.
- Bourses de Bruxelles et d'Anvers, 415 à 418.**
- Bovidés :**
 - nombre, 195, 197, 198, 200, 201, 202.
 - abattus, 207.
 - poids de la viande, 207, 208.
 - index agricole, 211.
- Brai de pétrole, 252.**
- Brasseries :**
 - indices de la production industrielle, 267.
 - fabriques, 273.
 - matières premières imposables, 273.
 - production, 273.
 - consommation, 273.
- Brasseries, brasseries malteries, malteries et fabrication de boissons diverses :**
 - ouvriers, 228.
 - salaires, 228.
 - appointements, 228.
 - matières consommées, 228.
 - livraisons, 229.
 - stocks, 229.
 - gains horaires, 531, 537.
- Brevets, 290.**
- Brie (fromage) (fabrication), 246.**
- Briqueteries (production), 253.**
- Briquettes de houille, 253.**
- Brochage, reliure, impression :**
 - personnel, 234.
 - salaires, appointements, 234.
 - matières consommées, 234.
 - livraisons, 235.
 - stocks, 235.
 - capital (augmentation, diminution), 235.
 - amortissements, 235.
 - valeur ajoutée brute, 623, 626.
- Broderies mécaniques, 249.**
- Brosserie, saboterie, vannerie, liège :**
 - personnel, 232, 270.
 - salaires, appointements, 232.
 - matières consommées, 232.
 - livraisons, 233.
 - stocks, 233.
 - capital (augmentation, diminution), 233.
 - amortissements, 233.
 - production, 250.
- Budget de l'Etat :**
 - exécution, 389.
 - dépenses, 387 à 389.
 - recettes, 385, 386, 389.
 - regroupement économique, 390.
 - regroupement fonctionnel, 392.
 - comptes économiques, 401.
- Budgets :**
 - ordinaire, 389.
 - extraordinaire, 389.
 - du Ministère de l'Education nationale, 173.
 - des ménages, 550 à 557.
- Bureaux de poste, 371.**
- Bureaux télégraphiques, 373.**

C

- Cabillaud, saumon, sardines (indices des prix à la consommation), 524.**
- Cacao, chocolat, confiserie (fabrication de...) :** gains horaires, 530, 537.
- Cadastre (parcelles cadastrales), 7.**
- Cadmium, étain, etc. ... (production), 256.**
- Cadres, moulures, raboteries :**
 - personnel, 232, 270.
 - salaires, appointements, 232.
 - matières consommées, 232.
 - livraisons, 233.

TABLE ALPHABÉTIQUE DES MATIÈRES

- stocks, 233.
- capital (augmentation, diminution), 233.
- amortissements, 233.
- production, 250.
- Café :
 - production, 244.
 - indices des prix à la consommation, 525.
- Café filtre, verre de bière (indices des prix à la consommation), 526.
- Cafés, hôtels, restaurants :
 - établissements, 512.
 - personnel, 512.
- Cahiers, dictionnaires (indices des prix à la consommation), 526.
- Caisse :
 - d'amortissement, 408.
 - des dépôts et consignations, 408.
 - d'assurance de la Caisse générale d'épargne et de retraite, 440.
 - autonome des dommages de guerre, 409.
 - centrale de crédit rural du Boerenbond belge, 451.
 - d'épargne privée, 440.
 - d'épargne établie sous le patronage d'administrations communales, 440.
 - de retraite (de la Caisse générale d'épargne et de retraite), 439.
 - Générale d'Epargne et de Retraite, 438 à 440.
 - nationale de crédit professionnel, 444, 445.
 - Raiffeisen, 451.
- Caisserie, tonnellerie, etc. ... :
 - personnel recensé, 270.
 - ouvriers, 232.
 - salaires, 232.
 - appointements, 232.
 - matières consommées, 232.
 - production, 250.
 - livraisons, 233.
 - stocks, 233.
 - capital (augmentation, diminution), 233.
 - amortissements, 233.
- Calcaires :
 - production, 243.
 - indices de la production industrielle, (calcaires et carbonates naturels), 267.
 - personnel, 270.
- Camembert (fromage), 246.
- Camions :
 - comptés par poste d'observation, 346.
 - recensés, 351, 352.
 - mis en circulation, 354, 355.
- Camping :
 - terrains, 100.
 - nuitées, 366.
- Canaux, 322 à 325.
- Cancer :
 - décès, 82.
 - malades en traitement, 88.
 - nouveaux cas parmi les mutuellistes, 89.
 - nombre d'interventions de l'assurance maladie-invalidité, 585.
- Candi (production de sucre...), 245.
- Cantons, 6.

- Caoutchouc :
 - établissements industriels, 511.
 - personnel, 270, 511.
 - ouvriers, 234.
 - salaires, 234.
 - appointements, 234.
 - gains horaires, 533, 539.
 - eau consommée, 264.
 - matières consommées, 234.
 - production totale, 251.
 - livraisons, 235.
 - indices de la production industrielle, 268.
 - stocks, 235.
 - capital (augmentation, diminution), 235.
 - amortissements, 235.
 - indices des prix de gros, 527, 528.
- Caoutchouc et industrie chimique (valeur ajoutée), 624, 627.
- Capitalisations boursières, 416, 417.
- Capitaux échangés, 418.
- Capitaux traités sur le marché de l'argent, 421.
- Carboglace et glace (fabriques de...), 277.
- Carbonade de bœuf (indices des prix à la consommation), 524.
- Carbonates naturels :
 - production, 243.
 - indices de la production (carbonates naturels et calcaires), 267.
- Carbonisage et lavage de la laine :
 - personnel recensé, 270.
 - ouvriers, 228.
 - salaires, 228.
 - appointements, 228.
 - matières consommées, 229.
 - livraisons, 229.
 - stocks, 229.
- Carburacteur :
 - essences aviation et carburacteur (type essence) (production), 252.
 - pétrole et carburacteur (type pétrole) (production), 252.
- Cardes fileuses :
 - indices de la production industrielle, 267.
 - personnel recensé, 270.
- Cardiaques (décès), 82.
- Cargos (nombre et tonnage), 316.
- Carottes :
 - étendue cultivée, 196.
 - rendement, 204.
 - production, 206.
- Carreaux de pavement et de revêtement (production), 255.
- Carrières :
 - établissements industriels, 511.
 - personnel, 270, 511.
 - grèves, 616.
 - production, 243.
 - indices de la production industrielle, 267.
 - indices des prix de gros des produits des carrières, 528.
- Carrières, minières, industries connexes et exploitations de terrils :
 - ouvriers, 226.
 - salaires, 226.

- appointements, 226.
- matières consommées, 226.
- livraisons, 227.
- stocks, 227.
- capital (augmentation, diminution), 227.
- amortissements, 227.
- Carton et papier :**
 - ouvriers, 234.
 - salaires, 234.
 - gains horaires, 532, 539.
 - appointements, 234.
 - matières consommées, 234.
 - production, 251.
 - indices de la production, 268.
 - livraisons, 235.
 - stocks, 235.
 - capital (augmentation, diminution), 235.
 - amortissements, 235.
 - valeur ajoutée, 623, 626.
- Casquettes (production), 249.**
- Cassonades ou vergeoise (production), 245.**
- Célibataires, 35, 48, 62, 70, 71.**
- Centrales électriques, 260 à 262.**
- Centres de santé agréés, 80.**
- Céramiques, ... :**
 - établissements industriels, 511.
 - ouvriers, 231, 511,
 - employés, 511.
 - chômage, 605, 607.
 - salaires, 236.
 - appointements, 236.
 - eau consommée, 264.
 - matières consommées, 236.
 - livraisons, 237.
 - production, 255.
 - indices de la production, 268.
 - stocks, 237.
 - capital (augmentation, diminution), 237.
 - amortissements, 237.
 - établissements commerciaux et personnel occupé, 512.
- Céramique et terre cuite :**
 - valeur ajoutée, 624, 627.
 - formation intérieure brute de capital, 637.
- Céréales et farineux :**
 - étendue cultivée, 196, 197, 201, 202.
 - rendement, 204, 205.
 - production, 206.
- Chaleur (jours de forte ...), 3 à 5.**
- Chambres à air, enveloppes et bandages pleins ou creux en caoutchouc, 251.**
- Chambre :**
 - de compensation, 421.
 - des Représentants, 116 à 118, 122 à 125.
 - du Conseil, 176.
 - de maternité (indices des prix à la consommation), 526.
 - des mises en accusation, 176.
- Champs d'aviation, 100.**
- Champs de sports nautiques, 100.**
- Changes (cours des ... à Bruxelles), 413.**
- Chanvre et lin (filatures de ...) :**
 - indices de la production, 267.
- Chapeaux (production), 249.**
- Charbon, charbonnages :**
 - établissements industriels, 241, 242.
 - personnel, 241, 270.
 - salaires, 241.
 - gains horaires, 530, 536.
 - (industrie du charbon) : émissions d'obligations et de bons de caisse, 473.
 - production :
 - a) de différents pays, 649.
 - b) belge, 240 à 242.
 - indices de la production industrielle, 267.
 - indices des prix de gros, 528.
 - indices des prix à la consommation, 525.
 - valeur ajoutée, 623, 626.
 - consommation privée, 624.
 - distillation de la houille (production), 252.
 - dérivés du charbon et du pétrole (indices de la production), 268.
 - agglomérés de charbon :
 - a) ouvriers, 236.
 - b) salaires, 236.
 - c) appointements, 236.
 - d) matières consommées, 236.
 - e) production, 253.
 - f) indices de la production, 268.
 - g) livraisons, 237, 253.
 - h) stocks, 237, 253.
 - i) consommation, 253.
 - j) capital (augmentation, diminution), 237.
 - k) amortissements, 237.
- Chargements dans les ports :**
 - de mer, 313.
 - fluviaux (navigation intérieure), 322, 323.
- Charpente (fabrication en série de pièces de charpente, de menuiserie et de parquet) :**
 - gains horaires, 532, 538.
- Charpentes métalliques, etc. :**
 - expéditions, 257.
 - indices de la production, 269.
 - personnel, 271.
 - gains horaires, 534, 540.
- Charrues (nombre),**
- Chasse et tenderie (revenus : bois soumis au régime forestier), 215.**
- Chasse (permis de port d'armes de ...), 217.**
- Chaudronnerie, charpentes, etc. : voir « charpentes métalliques ».**
- Chaussettes, bas, etc. (production), 247.**
- Chaussures :**
 - entreprises industrielles, 511.
 - production, 250.
 - personnel, 270, 511.
 - gains horaires, 532, 538.
 - indices des prix à la consommation, 525.
 - dépenses de consommation, 634.
- Chaussures, articles d'habillement, literie (gains horaires), 532, 538.**
- Chaussures, ganterie, maroquinerie :**
 - ouvriers, 232.
 - salaires, 232.
 - appointements, 232.
 - matières consommées, 232.
 - livraisons, 233.

TABLE ALPHABÉTIQUE DES MATIÈRES

- stocks, 233.
- capital (augmentation, diminution), 233.
- amortissements, 233.
- valeur ajoutée, 623, 626.
- Chaussures, ouvrages en tissu, habillement (indices de la production), 268.
- Chaussures et pantoufles (indices de la production), 268.
- Chaux :
 - production, 243.
 - indices de la production industrielle, 268.
- Chaux, dolomie, plâtre, agglomérés de plâtre, etc... (indices de la production), 268.
- Chefs de famille, 49.
- Chefs de ménage, 48.
- Chemins de fer (indices des prix à la consommation) :
 - abonnement scolaire, coupons, etc., 526.
- Chemins de fer :
 - a) S.N.C.B. :
 - longueur des chemins de fer, 337.
 - personnel, matériel, etc., 337.
 - trafic, 339, 340.
 - accidents, 339.
 - résultats financiers, 337.
 - rémunérations, 642.
 - pensions, 642.
 - b) vicinaux :
 - personnel, 342.
 - matériel, 342.
 - accidents, 342.
 - trafic, 343, 344.
 - c) tramways :
 - étendue exploitée, 341.
 - matériel, 341.
 - trafic, 341.
 - recettes, 341.
- Chemises (indices des prix à la consommation), 525.
- Chênes et frênes (produits des coupes), 214.
- Cheptel, 197, 198, 200, 201, 202.
- Chèques postaux, 428.
- Chevaux :
 - nombre, 195, 197, 198, 200, 201, 202.
 - abattus pour la consommation, 207.
 - index agricole, 211.
- Chèvres :
 - nombre, 197, 198, 203.
 - abattues pour la consommation, 207.
- Chicorée :
 - étendue cultivée, 196.
 - production, 206.
 - rendement, 204, 205.
- Chicorée (fabriques de ...) :
 - ouvriers, 228.
 - salaires, 228.
 - appointements, 228.
 - matières consommées, 228.
 - production, 244.
 - livraisons, 229.
 - stocks, 229.
 - capital (augmentation, diminution), 229.
 - amortissements, 229.

- Chiffons et déchets textiles (classement et effilochage) :
 - ouvriers, 230.
 - salaires, 230.
 - appointements, 230.
 - matières consommées, 230.
 - livraisons, 231.
 - stocks, 231.
 - capital (augmentation, diminution), 231.
 - amortissements, 231.
- Chimie et caoutchouc (indices de la production), 268.
- Chimie de base (indices de la production), 268.
- Chimie (industries chimiques) :
 - personnel, 234, 530.
 - chômage, 571, 572.
 - salaires, 234.
 - gains horaires, 307, 472.
 - appointements, 234.
 - eau consommée, 234.
 - matières consommées, 234.
 - production, 252.
 - livraisons, 235.
 - indices de la production, 268.
 - stocks, 235.
 - capital (augmentation, diminution), 235.
 - émissions d'actions des sociétés anonymes, 468.
 - émissions d'obligations et de bons de caisse, 472.
 - amortissements, 235.
 - valeur ajoutée, 624, 627.
 - formation brute de capital, 637.
- Chirurgie (nombre de lits), 79.
- Chocolat, confiserie :
 - ouvriers, 226.
 - salaires, 226.
 - appointements, 226.
 - matières consommées, 226.
 - livraisons, 227.
 - stocks, 227.
 - capital (augmentation, diminution), 227.
 - amortissements, 227.
- Chocolaterie, chocolat :
 - indices des prix à la consommation, 525.
 - production, 244.
 - gains horaires, 530, 537.
 - dépenses de consommation privée, 634.
- Chômage :
 - résultats généraux, 603, 604.
 - chômeurs complets, 604, 605, 606, 609.
 - chômeurs complets indemnisés répartis par âge, 609.
 - chômeurs partiels, 607, 608.
 - chômeurs réadaptés, 164.
 - dépenses de l'Etat, 390.
- Choux fourragers et moelliers :
 - rendement moyen des cultures, 204.
 - production, 206.
- Cidre et poirés mousseux (production), 273.
- Cigares, cigarettes, cigarillos :
 - tabac mis en œuvre, 245.
 - indices des prix à la consommation (cigarettes, tabac), 525.
 - gains horaires, 531, 537.
- Ciment :
 - personnel, 271.
 - ouvriers, 236.

TABLE ALPHABÉTIQUE DES MATIÈRES

- salaires, 236.
- appointements, 236.
- gains horaires, 533, 540.
- matières consommées, 236.
- eau consommée, 264.
- production, 255, 651.
- indices de la production industrielle, 268.
- livraisons, 237.
- stocks, 237.
- capital (augmentation, diminution), 237.
- amortissements, 237.
- Ciment et agglomérés de ciment (industrie du ...):**
 - émissions d'actions des sociétés anonymes, 469.
 - émissions d'obligations et de bons de caisse, 473.
- Ciment, verre, terre cuite, céramique :**
 - valeur ajoutée, 624, 627.
 - formation intérieure brute de capital, 637.
- Cinéma :**
 - salles, nombre de places, spectateurs, 381, 382.
 - entrées au cinéma (indices des prix à la consommation), 526.
- Circulation monétaire, 433.**
- Circulation routière, 346.**
- Classes moyennes (dépenses de l'Etat), 392.**
- Climatologie, 3 à 5.**
- Cocons (filatures) :**
 - indices de la production, 267.
 - personnel occupé, 270
- Cokeries :**
 - indices de la production, 268, 269.
 - salaires horaires, 530, 536.
 - eau consommée, 264.
 - batteries en activité, 253.
 - fours en service, 253.
 - production de coke, 253.
 - stocks de coke, 253.
 - personnel occupé, 270.
- Cokeries et usines à gaz :**
 - ouvriers, 236.
 - salaires, 236.
 - gains horaires, 530, 536.
 - appointements, 236.
 - matières consommées, 236.
 - livraisons, 237.
 - stocks, 237.
 - capital (augmentation, diminution), 237.
 - amortissements, 237.
 - valeur ajoutée, 624, 627.
- Colifichets, fleurs et plumes de mode (ventes et travail à façon), 249.**
- Colles à froid (production), 252.**
- Colles synthétiques, 252.**
- Colles, solutions et dispersions (ind. du caoutchouc), 251.**
- Colonies de vacances, 365.**
- Colza :**
 - étendue cultivée, 196, 198.
 - rendement, 204, 205.
 - production, 206.
- Combustibles :**
 - production, 240 à 276, 649.
 - indices de la production industrielle, 267.
- ouvriers, 236.
- salaires, 236.
- appointements, 236.
- matières consommées, 236.
- livraisons, 237.
- stocks, 237.
- capital (augmentation, diminution), 237.
- amortissements, 237.
- Combustibles solides (extraction et préparation) :**
 - gains horaires, 530, 536.
- Commerçants ambulants, 285.**
- Commerce et industrie :**
 - recensement (31.12.61), 515 à 520.
 - dépenses de l'Etat, 392.
- Commerce extérieur :**
 - de différents pays, 654 à 658.
 - de l'Union économique belgo-luxembourgeoise, 293 à 306.
- Commerces de gros et de détail :**
 - émissions d'actions des sociétés anonymes, 467.
 - émissions des S.P.R.L., 470.
 - émissions d'obligations et de bons de caisse, 472.
- Commerce intérieur :**
 - établissements commerciaux, 281 à 284, 512.
 - personnel, 491, 492, 504, 512, 520.
 - indices du chiffre d'affaires, 286.
 - ventes à tempérament, 287, 288.
 - commerce ambulants, 285.
 - valeur ajoutée, 624, 627.
 - formation intérieure brute de capital (commerce, banques, assurances), 637.
- Commissions d'assistance publique :**
 - en boni, mali ou équilibre sur base des comptes et des budgets, 400.
 - comptes et budgets, 399.
 - libéralités reçues, 620.
 - rémunérations et pensions, 636.
- Communautés religieuses (libéralités reçues), 620.**
- Communes :**
 - nombre, 7, 8.
 - création, suppression et changement de limites, 7.
 - enseignement, 130 à 134, 137, 140, 142, 150, 155 à 159, 170, 636.
 - finances, 396 à 398, 400.
 - en boni, mali ou équilibre sur base des comptes et budgets, 400.
 - population, 8.
 - population des communes classées d'après leur degré d'urbanisation, 24, 25.
- Complexes sportifs, 100**
- Comptes nationaux, 622 à 642.**
- Comptoirs agricoles de la Caisse Générale d'Epargne et de Retraite, 449.**
- Concassés de grès, marbre, porphyre (production), 243.**
- Concordats judiciaires, 187.**
- Condamnés :**
 - nombre, 176 à 184.
 - libérations conditionnelles, 185.
 - réhabilitations, 176.
- Condiments (production), 244.**

TABLE ALPHABÉTIQUE DES MATIÈRES

Confection :

- personnel, 270, 272.
- ouvriers, 232.
- salaires, 232.
- appointements, 232.
- gains horaires bruts moyens, 532, 538.
- matières consommées, 232.
- livraisons, 233.
- indices de la production industrielle, 267, 268.
- stocks, 233.
- capital (augmentation, diminution), 233.
- amortissements, 233.

Confiserie, chocolat :

- ouvriers, 226.
- salaires, 226.
- appointements, 226.
- matières consommées, 226.
- livraisons, 227.
- stocks, 227.
- capital (augmentation, diminution), 227.
- amortissements, 227.

Confiserie (industrie) :

- production, 244.
- gains horaires, 530, 537.

Confitures (indices des prix à la consommation), 525.

Confitureries, siroperies, etc. ... :

- personnel des confitureries, 270.
- ouvriers, 226.
- salaires, 226.
- appointements, 226.
- matières consommées, 226.
- livraisons, 227.
- stocks, 227.
- capital (augmentation, diminution), 227.
- amortissements, 227.
- production de confiture, 244.
- indices de la production industrielle, 267.

Congrégations hospitalières et hôpitaux (libéralités reçues), 620.

Conseil d'Etat, 190.

Conseillers communaux, 127.

Conseillers provinciaux, 126.

Conserves de fruits au naturel et autres, fruits confits, etc. ... :

- production, 244.
- gains horaires, 530, 536.
- ouvriers, 226.
- salaires, 226.
- appointements, 226.
- matières consommées, 226.
- livraisons, 227.
- stocks, 227.
- capital (augmentation, diminution), 227.
- amortissements, 227.

Conserves de légumes :

- ouvriers, 226.
- salaires, 226.
- appointements, 226.
- matières consommées, 226.
- livraisons, 227.
- stocks, 227.
- capital (augmentation, diminution), 227.

- amortissements, 227.
- production, 244.
- gains horaires, 530, 536.
- indices des prix, à la consommation, 525.

Conserves de poissons, mollusques et crustacés (industries de la préparation et des ...) :

- personnel, 226.
- salaires, appointements, 226.
- matières consommées, 226.
- livraisons, 227.
- stocks, 227.
- capital (augmentation, diminution), 227.
- amortissements, 227.

Conserves de poissons et crustacés, 244.

Conserves de viande :

- production, 244.
- gains horaires, 530, 536.

Consommation :

- alcool, 273.
- bière, 273.
- boisson fermentée, 273.
- eau minérale et limonade, 273.
- engrais, 212.
- huile minérale, 273.
- sucre, 273.
- tabac, 273.
- vin mousseux, 273.

Consommation privée, 634.

Consommation privée (affectation du produit national) :

- accessoires métalliques du bâtiment, articles de tôlerie, de tréfilerie et de laminage à froid, 635.
- alcools, 635.
- appareils électro-ménagers, 635.
- articles ménagers durables, 635.
- articles de toilette, coiffure et soins corporels, 635.
- articles de tôlerie, de tréfilerie et de laminage à froid ; accessoires métalliques du bâtiment, 635.
- beurre, 634.
- bière, 634.
- bijouterie, orfèvrerie, lunetterie, horlogerie, 634.
- biscottes, pâtes alimentaires et riz, 634.
- biscuits et pâtisseries, 634.
- bois, gaz en bonbonnes, mazout, 635.
- cafés, hôtels, restaurants, 634.
- café, thé, chicorée, 634.
- charbon, etc. ..., 635.
- chauffage, éclairage, 635.
- chaussures, 634.
- chemins de fer, 635.
- chicorée, café, thé, 634.
- chocolat et articles en chocolat, 634.
- cristal et verre, textiles, 635.
- dépenses personnelles à l'étranger, 635.
- dépenses des non-résidents en Belgique, 635, 638.
- divertissements, 635.
- eaux minérales et limonades, 634.
- eau, taxes, loyers, 634.
- éclairage, chauffage, 634, 635.
- électricité, 634.
- enseignement et recherches, 635.

TABLE ALPHABÉTIQUE DES MATIÈRES

- fourrure, ganterie, maroquinerie, 634.
- fromage, 634.
- fruits, 634.
- ganterie, fourrure, maroquinerie, 634.
- gaz de ville, 635.
- gaz en bonbonnes, mazout, bois, 635.
- gens de maison, 635.
- horlogerie, bijouterie, orfèvrerie, lunetterie, 635.
- hôtels, restaurants, cafés, 635.
- huile, margarine, 634.
- hygiène, 635.
- journaux, livres, périodiques, 635.
- lait, 634.
- légumes, 634.
- limonades et eaux minérales, 635.
- livres, journaux, périodiques, 635.
- loisirs, 635.
- loyers, taxes, eau, 634.
- lunetterie, horlogerie, bijouterie, orfèvrerie, 634.
- margarine et huile, 634.
- maroquinerie, fourrure, ganterie, 634.
- matériel de transport, 635.
- mazout, gaz en bonbonnes, bois, 635.
- meubles et articles en bois, 635.
- œufs, 634.
- orfèvrerie, lunetterie, bijouterie, horlogerie, 634.
- pain et produits de la boulangerie, 634.
- pain et produits à base de céréales, 634.
- pâtes alimentaires, biscottes et riz, 634.
- pâtisseries et biscuits, 634.
- périodiques, livres et journaux, 635.
- poisson, 634.
- pommes de terre, 634.
- postes, télégraphe, téléphone, 635.
- produits alimentaires, 634.
- produits à base de céréales et pain, 634.
- produits de la boulangerie et pain, 634.
- radio et télévision, 635.
- restaurants, hôtels, cafés, 635.
- riz, biscottes et pâtes alimentaires, 634.
- service d'entretien de la maison, 635.
- services financiers, 635.
- soins médicaux et assimilés, 635.
- soins personnels et hygiène, 635.
- tabac, 634.
- télévision et radio, 635.
- textiles, verre et cristal, 635.
- thé, café, chicorée, 634.
- transports, 635.
- transports urbains par chemins de fer vicinaux ou autobus interurbains, 635.
- verre et cristal, textiles, 635.
- vêtements, 634.
- viande et produits dérivés, 634.
- vins et autres boissons, 634.
- Consommation publique, 636 à 638.
- Construction aéronautique :
 - personnel occupé, 271.
 - indices de la production, 269.
- Construction d'habitations et immeubles (voir « Bâtiments et logements »).
- Constructions électriques :
 - expéditions, 257.
 - indices de la production, 269.

- personnel recensé, 271.
- gains horaires, 534, 541.
- Construction de machines :
 - gains horaires bruts moyens, 534, 541.
 - personnel recensé, 271.
 - indices de la production, 269.
- Construction de matériel de chemin de fer :
 - gains horaires bruts moyens, 535, 541
 - indices de la production, 269.
 - personnel recensé, 271.
- Construction de matériel de transport :
 - indices de la production, 269.
 - gains horaires, 534, 541.
- Constructions mécaniques diverses :
 - expéditions, 257.
 - indices de la production, 269.
 - personnel recensé, 271.
- Constructions métalliques (gains horaires), 534, 540.
- Constructions métalliques (montage de ...) :
 - ouvriers, 238.
 - salaires, 238.
 - appointements, 238.
 - matières consommées, 238.
 - livraisons, 239.
 - stocks, 239.
 - capital (augmentation, diminution), 239.
 - amortissements, 239.
- Constructions navales :
 - expéditions, 257.
 - indices de la production, 269.
 - personnel, 271.
 - gains horaires, 534, 541.
- Constructions navales et fabrications métalliques :
 - valeur ajoutée, 624, 627.
 - formation intérieure brute de capital, 637
- Construction, bois, ameublement :
 - établissements industriels, 512.
 - personnel, 512.
- Contagieux : (établissements de soins destinés aux ...) :
 - (nombre de lits), 79.
- Contrats :
 - d'apprentissage (métiers et négoce), 161 à 163.
 - de réadaptation professionnelle (chômeurs), 164.
 - de ventes à tempérament, 287, 288.
 - de prêts personnels, 288.
- Contreplaqués :
 - personnel recensé, 270.
 - valeur des ventes facturées, 250.
- Contreplaqués et panneaux comprimés, etc. :
 - personnel, 270.
 - ouvriers, 232.
 - salaires, 232.
 - appointements, 232.
 - matières consommées, 232.
 - livraisons, 233.
 - stocks, 233.
 - capital (augmentation, diminution), 233.
 - amortissements, 233.
- Contributions :
 - directes, 385, 389, 640.
 - indirectes, 385, 386, 640.
- Coopératives (indices des ventes), 286.

Corderies :

- indices de la production industrielle (corderies et filatures de fibres dures), 267.
- personnel, 270.
- salaires horaires, 531, 537.

Corins de prunes, fruits au sirop, fruits confits, conserves de fruits au naturel (production), 244.

Cornichons au vinaigre (production), 244.

Corps gras végétaux et animaux (salaires horaires), 530, 536.

Corsets, gaines, etc. (ventes et travail à façon), 249.

Costumes, articles confectionnés, etc. :

- personnel, 232.
- salaires, 232.
- appointements, 232.
- matières consommées, 232.
- livraisons, 233, 249.
- indices des prix à la consommation, 525.
- stocks, 233.
- capital (augmentation, diminution), 233.
- amortissements, 233.

Côtes de porc (indices des prix à la consommation), 524.

Cotisations sociales des travailleurs, 562 à 566.

Coton :

- filatures :
 - personnel, 270.
 - ouvriers, 230.
 - salaires, 230.
 - appointements, 230.
 - matières consommées, 230.
 - production, 247.
 - livraisons, 231.
 - indices de la production, 267.
 - stocks, 231.
 - capital (augmentation, diminution), 231.
 - amortissements, 231.
- filés (production par pays), 653.
- tissages :
 - production par pays, 653.
 - production belge, 247, 248.
 - indices de la production industrielle, 267.
 - matières premières (indices des prix de gros), 528.

Couleurs pour artistes, émaux, peintures, vernis (production), 252.

Coupe de cheveux (indices des prix à la consommation), 526.

Coupes de bois, 214, 215.

Couperies (industrie de la fourrure et de la peau en poil) :

- ouvriers, 234.
- salaires, 234.
- appointements, 234.
- matières consommées, 234.
- livraisons, 235.
- stocks, 235.
- capital (augmentation, diminution), 235.
- amortissements, 235.

Couples mariés, 49, 50.

Courrier expédié, 371.

Courroies de transmission et de transport en caoutchouc, 251.

Cours :

- d'appel, 178, 188.

— d'assises, 180.

— de cassation, 180, 188.

— des changes, 413.

— des principales dettes de l'Etat, 403.

— et capitalisations boursières des actions cotées aux bourses de Bruxelles et d'Anvers (indices), 416, 417.

— par correspondance, 166.

Courts de tennis (nombre), 100.

Coût de la vie (dans différents pays), 659, 660.

Coutil à matelas (production), 248.

Couvertures (production), 248.

Couveuses artificielles (nombre), 249.

Couvre-lits ouatés, édredons (ventes et travail à façon), 249.

Cravates, foulards, etc. ... (ventes et travail à façon), 249.

Crédit :

- entreprises de crédit (établissements, personnel), 512.
- agricole, 445, 446, 448 à 451.
- au commerce, 445, 446.
- export (crédit - export A.S.B.L.), 457.
- aux fonctionnaires publics, 446.
- à l'industrie, 443, 445, 446.
- hypothécaire, 446, 454.
- professionnel, 444 à 446.
- en cours pour les ventes à tempérament, 287, 288.
- en cours pour les prêts personnels, 288.
- des banques de dépôts, 424.
- d'escompte, d'avances et d'acceptations, 425, 426.
- de l'Etat, 391.

Crédit communal, 453.

Crème (fabrication), 246.

Crème glacée (fabrication), 246.

Crimes, 180 à 183.

Criminelle (statistique ...), 180.

Crustacés et mollusques (quantités débarquées ; valeur), 222, 223.

Crustacés, mollusques et poissons (industrie de la préparation et des conserves de ...) :

- personnel, 226.
- salaires, appointements, 226.
- matières consommées, 226.
- livraisons, 227.
- stocks, 227.
- capital (augmentation, diminution), 227.
- amortissements, 227.

Cuirs :

- établissements industriels, 511.
- personnel, 270, 272, 511.
- chômage, 605, 607.
- gains horaires, 532, 539.
- production, 251.
- indices de la production industrielle, 268.
- indices des prix de gros, 528.
- commerce des cuirs :
 - a) établissements, 512.
 - b) personnel, 512.

Cuisinière, foyer, frigo (indices des prix à la consommation), 526.

Cuivre :

- production, 242, 256.
- indices de la production industrielle, 269.

- Cultes (voir religion).
 Cultures, 195 à 206.
 Cultures :
 — de fleurs, 197.
 — fourragères, 197, 200, 201, 202.
 — fruitières, 197, 200, 201, 202.
 — maraîchères, 197, 200, 201, 202.
 — sous verre, 197.
 — en plein air, 197.
 Cures d'air préventives pour enfants (assurance mutualiste libre), 591.
 Cycles, automobile, aéronautique et industries connexes :
 — expéditions totales, 257.
 — indices de la production, 269.
 — personnel recensé, 271.
 Cycles (construction de cycles, etc ...) :
 — gains horaires, 535, 541.
 — ateliers indépendants de réparation d'automobiles, motocycles ou cycles (gains horaires), 535, 541.

D

- Dalles d'usine (production), 255.
 Débauche, prostitution, jeux (mineurs jugés pour ...), 191.
 Débits de boissons :
 a) taxes sur les débits de boissons, 385.
 b) vendus, 487.
 Décès :
 — par pays (‰ habitants), 645, 647.
 — sans distinction de sexe, 10, 12, 14 à 23.
 — mortalité infantile, 52, 58, 63.
 — par âge, 59 à 62, 64, 65.
 — par sexe, 58.
 — par sexe et par âge, 59, 60, 64 à 68.
 — par sexe, âge et état civil, 62.
 — par mois, 63.
 — par sexe et par cause, 82 à 86.
 — chiffres relatifs (voir « Taux de mortalité »).
 Déchargements dans les ports :
 — de mer, 314.
 — des diverses voies navigables, 324, 325.
 Déclarations d'indigénat, 43.
 Déclarations de faillite, 187.
 Décolleteuses de betteraves, 197.
 Décolleteuses-arracheuses de betteraves, 197.
 Délinquance juvénile, 191.
 Denrées alimentaires :
 — personnel, 272.
 — et boissons (valeur ajoutée), 623, 624.
 — dépenses de consommation, 634.
 Densité de population, 46.
 Dentistes, 77.
 Dépôts de mendicité (population des ...), 191.
 Députés, 112, 113, 116, 118, 122 à 124.
 Détergents en poudre (indices des prix à la consommation), 526.
 Dette publique, 404 à 407.
 Dettes et créances dans l'économie belge, 474.
 Diabète (décès), 82.
 Diamant :
 — déclarants, 272.
 — personnel, 272.
 — chômage, 605, 607.
 Dictionnaire, cahier (indices des prix à la consommation), 526.
 Diplômes et certificats de fin d'études délivrés par :
 — les établissements d'enseignement, 136, 139, 141, 145 à 148, 152, 154.
 — le jury central, 136, 141, 149, 152, 154.
 Diplômés de l'enseignement supérieur recensés (1937, 1947 et 1961), 169.
 Dispensaires de la Ligue nationale belge contre la tuberculose (activité), 80.
 Distilleries, industries des boissons (personnel), 272.
 Distilleries d'alcool :
 — nombre, 273.
 — production, 273.
 — consommation, 273.
 Distilleries d'alcool et levureries :
 — ouvriers, 228.
 — salaires, 228.
 — appointements, 228.
 — matières consommées, 228.
 — livraisons, 229.
 — stocks, 229.
 — capital (augmentation, diminution), 229.
 — amortissements, 229.
 Distribution d'eau :
 — logements privés desservis et population de ces logements, 103.
 — personnel recensé, 271.
 — indices de la production, 269.
 Distribution d'énergie électrique :
 — livraisons, 239.
 — abonnements, 258.
 — basse-tension, 258.
 — haute-tension, 259.
 — producteurs, 260.
 — puissances, 261.
 — production nette, 262, 263.
 — importations et exportations, 263.
 — indices de la production, 269.
 Distribution de gaz :
 — production nette, 254.
 — importation, exportation, 254.
 — gaz disponible, 254.
 — gaz réparti d'après l'usage, 254.
 — consommation, 254.
 — personnel, 271.
 Divertissements publics (entreprises de ...), 512.
 Dividendes, 631.
 Divisions administratives et judiciaires, 6.
 Divorces, 11, 72, 73.
 Divorcés, 35, 48, 62, 71, 73.
 Docteurs en médecine, 77, 78.
 Docteurs en médecine - licenciés en sciences dentaires, 77.
 Dolomie, chaux, etc. (indices de la production), 268.
 Dolomie (production), 243.
 Domaine forestier, 213.

Domicile (autorisation de ...), 43.
 Dommages (dépenses de l'Etat) :
 — de guerre et calamités, 392.
 — aux biens privés, 392.
 — aux personnes, 392.
 Dommages de guerre (caisse autonome des ...), 409.
 Donations faites aux établissements de bienfaisance, etc. ..., 620.
 Dotations, 387.
 Douanes et accises (recettes), 385, 389.
 Doublures (production), 248.
 Douglas, épicéas et sapins (produit des coupes), 214.
 Draps de lit, taies, etc. ... (ventes et travail à façon), 249.
 Droits :
 — d'accise, 385.
 — de douane, 385.
 — douanes et accises, 389.
 — d'enregistrement, 386, 389.
 — de greffe, 386.
 — d'hypothèque, 386, 483.
 — de succession, 386.
 — de timbres et taxes assimilées, 386.
 Ducroire (Office national du Ducroire), activité en matière d'exportation, 458, 459.

E

Eau de vie, alcool (droits), 385.
 Eau (distribution d'eau) :
 — personnel recensé, 271.
 — ouvriers, 238.
 — salaires, 238.
 — appointements, 238.
 — matières consommées, 238.
 — livraisons, 239.
 — indices de la production, 269.
 — utilisation et consommation dans l'industrie, 264 à 266.
 — capital (augmentation, diminution), 239.
 — amortissements, 239.
 Eaux gazeuses et boissons hygiéniques (industrie des), 531.
 Eaux minérales et limonades :
 — fabriques, 273.
 — production, 273.
 — consommation, 273.
 — droits d'accises, 385.
 — indices des prix à la consommation, 525.
 — dépenses de consommation, 634.
 Eau tombée, 3 à 5.
 Eau, gaz, électricité :
 — valeur ajoutée, 624, 627.
 — dépenses de consommation, 634, 635.
 Echarpes, foulards, cravates (ventes et travail à façon), 249.
 Ecoles d'enseignement (nombre) :
 — gardien, 157.
 — primaire et 4^e degré primaire, 157.
 — moyen, 158.
 — normal, 158.
 — technique, 159.
 — artistique, 159.

Edition, impression, papier :
 — valeur ajoutée, 623, 626.
 — formation intérieure brute de capital, 637.
 — gains horaires, 532, 539.
 Edredons, couvre-lits ouatés, 249.
 Education physique et sports (installations), 100.
 Education, enseignement, vulgarisation (associations sans but lucratif), 619.
 Effets commerciaux escomptés par les banques de dépôts et acceptations bancaires, 427.
 Eglises évangéliques protestantes (libéralités reçues), 620.
 Electeurs, 112, 119, 126, 127.
 Elections pour le renouvellement intégral :
 — de la Chambre des Représentants, 112, 113, 116 à 118, 122 à 125.
 — du Sénat, 114, 115, 119 à 123.
 — des Conseils provinciaux, 126.
 — des Conseils communaux, 127.
 Elections (infractions pour absence de vote), 178.
 Electricité :
 — centrales électriques classées d'après la nature du combustible, 262.
 — personnel, 271.
 — ouvriers, 238.
 — salaires, 238.
 — appointements, 238.
 — eau consommée, 264.
 — matières consommées, 238.
 — livraisons, 239.
 — consommation, 263.
 — indices des prix à la consommation, 558.
 — production nette d'énergie électrique, 260, 262, 263.
 — indices de la production, 269.
 — distribution, 258, 259.
 — puissances installées et puissances développables nettes des centrales électriques, 261.
 — importations et exportations, 267.
 — indices des prix à la consommation, 526.
 — stocks, 239.
 — capital (augmentation, diminution), 239.
 — émissions d'actions des sociétés anonymes, 467.
 — émissions d'obligations et de bons de caisse, 472.
 — amortissements, 239.
 — valeur ajoutée, 624, 627.
 Electricité (construction électrique) : gains horaires, 534, 541.
 Eléments de construction en ciment, en béton armé ou non (gains horaires), 534.
 Elevage (dépenses de l'Etat), 392.
 Elèves, 130 à 156.
 Emaux, peintures, vernis et couleurs pour artistes, 252.
 Emballages, 251.
 Emboutissage, forge, estampage, etc. :
 — expéditions totales, 257.
 — indices de la production, 269.
 — personnel recensé, 271.
 Emigrations, 41, 42.
 Emissions :
 — du secteur public, 406.
 — d'emprunts publics, 435.
 — d'actions des S.A. belges, 467 à 469.

- des S.P.R.L. belges, 470, 471.
- d'obligations et de bons de caisse des sociétés belges par actions, 472, 473.
- Emploi (offres d'emploi reçues à l'Office national de l'emploi), 611.
- Employeurs assujettis à l'O.N.S.S., 508 à 512.
- Emprunts publics (Fonds des rentes - Emissions et remboursements d'...), 435.
- Emprunts consolidés (recettes), 389.
- Encaisse-or de la Banque nationale, 423.
- Energie : voir « charbon », « électricité », « gaz », « pétrole ».
- Enfants :
 - nombre, 32 à 36.
 - provenant d'accouchements doubles, 56.
 - naturels reconnus et légitimés, 77.
 - naissances, 10, 14 à 19, 51 à 56, 645 à 647.
 - décès, 52, 58 à 64.
 - délinquance juvénile, 191.
- Engrais :
 - production, 212, 252.
 - importations, exportations, 212.
 - consommation, 212, 252.
 - indices des prix de gros, 528.
 - indice agricole (frais de production), 211.
- Enregistrement (recettes), 389.
- Enseignement (budget de l'Etat), 173, 390 à 392.
- Enseignement des pouvoirs publics, 629, 630, 636, 637.
- Enseignement officiel et libre, 625, 628, 636, 638.
- Enseignement :
 - gardien, 130, 157, 160.
 - du premier niveau (primaire), 131, 157.
 - du deuxième niveau (4^e degré primaire ; enseignement moyen ; technique et professionnel de plein exercice ; normal), 132 à 141, 157 à 160.
 - du troisième niveau (formation universitaire ; enseignement technique supérieur ; enseignement normal : formation des maîtres), 142 à 154, 169.
 - artistique (de plein exercice), 155, 159.
 - par correspondance, 166.
 - à horaire réduit, 165.
- Entrées au cinéma :
 - indices des prix de détail, 526.
 - nombre, 382.
- Entrepôts frigorifiques, 276.
- Entreprises à succursales (alimentation) (indices des ventes), 286.
- Entreprises commerciales, de crédit et agences (établissements ; personnel), 509.
- Entreprises commerciales (établissements ; personnel), 512.
- Entreprises de crédit (établissements ; personnel), 512.
- Entretien de navires, réparation, construction navale :
 - gains horaires, 534, 556.
- Enveloppes, chambres à air et bandages pleins ou creux en caoutchouc, 251.
- Epargne :
 - de l'Etat, 640, 642.
 - disponible à l'intérieur du pays, 441.
 - Caisse Générale d'Epargne et de Retraite, 438 à 440.
 - prénuptiale, 591.
- privée, 440, 641, 642.
- scolaire, 440.
- Epaulières, sous-bras, etc. ... (ventes et travail à façon), 249.
- Epeautre :
 - étendue cultivée, 196, 198, 200.
 - rendement, 204, 205.
 - production, 206.
 - prix moyens, 209.
- Epicéas, douglas et sapins (produits des coupes), 214.
- Equitation (manèges d'...), 100.
- Escourgeon :
 - étendue cultivée, 196, 198.
 - rendement, 204, 205.
 - production, 206.
- Esroqueries, tromperies, abus de confiance, 184.
- Essences auto :
 - production, 252.
 - indices des prix à la consommation, 526.
- Essences aviation et carburacteur (type essence), production, 252.
- Essences spéciales et white-spirit (production), 252.
- Essieux en acier, bandages, etc. (production), 256.
- Essui-mains gaufrés, essuies de cuisine, etc. ... (production), 248.
- Essuie-mains, mouchoirs, etc. ... (ventes et travail à façon), 249.
- Estampage, forge, etc. :
 - expéditions, 257.
 - indices de la production, 269.
 - personnel recensé, 271.
- Estropiés, mutilés (allocations aux...), 598.
- Etablissements :
 - commerciaux, 520.
 - industriels et commerciaux, 515 à 520.
 - dangereux, insalubres, incommodes, 274, 275.
 - de bienfaisance (libéralités reçues), 625.
 - de cure, 365.
 - d'éducation de l'Etat, 191.
 - d'enseignement et fondations de bourses d'études (libéralités reçues), 612.
 - d'enseignement :
 - a) gardien, 157.
 - b) primaire et 4^e degré primaire, 157.
 - c) moyen, 158.
 - d) normal, 158.
 - e) technique, 159.
 - f) artistique (arts plastiques), 159.
 - de soins (nombre de lits), 79.
 - d'observation de l'Etat, 191.
 - d'utilité publique, 611.
- Etain :
 - production, 256.
 - indices de la production, 269.
- Etat :
 - agents, 496 à 499.
 - budget, 389 à 393, 401.
 - créances, 474.
 - dettes, 389, 391, 393, 403, 540.
 - enseignement, 173, 390 à 392, 625, 628 à 630, 636 à 638.

- finances, 385 à 388.
 - impôts, 385 à 386, 389.
 - dépenses, 392, 640.
 - recettes, 640.
- Etat civil de la population, 35.
- Etendue :
- cultivée, 195 à 202.
 - du domaine forestier, 213.
- Etirage de métaux communs, forgeage, etc. . . :
- personnel, 271.
 - indices de la production, 269.
- Etirage, laminage, aciéries de moulage, fonderies, tréfileries :
- indices de la production, 269.
 - gains horaires, 534, 540.
- Etirage, laminage, tréfilerie (indices de la production), 269.
- Etrangers :
- nombre, 26, 27, 44, 45.
 - mouvement de la population étrangère, 22, 23.
 - taux de natalité, 22, 23.
 - taux de mortalité, 22, 23.
 - activité exercée, 504, 505, 506.
 - autorisés à séjourner dans le pays, 43.
 - commerçants ambulants, 285.
 - entrées et sorties, 22, 23, 40 à 43.
 - nationalité, 44, 45.
 - naturalisés, 43.
 - nuitées (tourisme), 285.
 - frontaliers, 502.
 - permis de travail délivrés, 507.
- Exemptions du service militaire, 97.
- Exportations :
- A. de différents pays :
- indices des quantités, 654.
 - valeurs, 657, 658.
- B. de l'U.E.B.L. (commerce spécial) :
- chiffres totaux 293.
 - chiffres par section, 295.
 - chiffres d'après les divisions de la C.T.C.I., 300 à 302.
 - chiffres par pays, 303 à 305.
 - exportations nettes, 638.
 - indices de quantités et de la valeur moyenne, 306.
- Extraction et préparation des combustibles solides :
- gains horaires, 530, 536.
- Extraction de matériaux de construction et terre à feu (gains horaires), 530, 536.

F

- Fabrications de machines :
- nombre d'établissements industriels, 511.
 - personnel, 511.
- Fabrications métalliques :
- établissements industriels, 511.
 - personnel, 271, 511.
 - ouvriers, 238.
 - salaires, 238.
 - gains horaires, 534, 540.
 - appointements, 238.
 - eau consommée, 264.

- matières consommées, 238.
 - livraisons, 239, 257.
 - indices de la production, 269.
 - capital (augmentation, diminution), 239.
 - émissions d'obligations et de bons de caisse, 472.
 - amortissements, 239.
 - formation intérieure brute de capital, 637.
 - indices des prix de gros, 535.
 - valeur ajoutée, 624, 627.
- Fabrication d'ouvrages en métaux, à l'exclusion des machines et du matériel de transport (indices de la production), 269.
- Fabriques d'église (libéralités reçues), 620.
- Fabriques :
- d'alcool (nombre, production, consommation), 273.
 - d'agglomérés de houille (production, ventes, stocks, consommation), 253.
 - de bières (nombre, matières premières, production, consommation), 273.
 - de boissons fermentées (nombre, production), 273.
 - d'eaux minérales et limonades (nombre, production, consommation), 273.
 - de glace et de carboglace, 277.
 - de glucose (usines, production), 273.
 - de sucre (nombre, production), 273.
 - de vins mousseux (production), 273.
- Falence :
- production, 255.
 - gains horaires, 533, 540.
- Faillites, 187.
- Familles, 49, 50.
- Farine de blé (production), 244.
- Faux en écritures (condamnés), 184.
- Fédérations mutualistes reconnues (nombre, situation financière), 588 à 591.
- Femme d'ouvrage, nettoyage à sec (indices des prix à la consommation), 526.
- Fer :
- production par pays, 652.
 - production belge, 242, 256.
- Fer, acier et métaux non ferreux :
- valeur ajoutée, 624, 627.
 - formation intérieure brute de capital, 637.
- Fermages :
- index agricole, 210, 211.
 - payés à l'hectare, 216.
- Ferro-alliages et fonte (production de quelques pays), 652.
- Feuillards, bandes à tubes (production), 256.
- Feutre (industrie du ...) :
- personnel, 270.
 - ouvriers, 232.
 - salaires, 232.
 - appointements, 232.
 - matières consommées, 232.
 - livraisons, 233.
 - stocks, 233.
 - capitaux (augmentation, diminution), 233.
 - amortissements, 233.
- Féverolles :
- rendement, 204.
 - production, 206.
 - prix moyens, 209.

Fibranne et rayonne (production de quelques pays), 653.

Fibres artificielles :

- indices des prix de gros, 529.
- gains horaires, 533, 539.

Fibres artificielles et synthétiques (production), 248.

Fibres de coco et autres fibres dures (tissage de ...) :

- ouvriers, 230.
- salaires, 230.
- appointements, 230.
- matières consommées, 230.
- livraisons, 231.
- stocks, 231.
- amortissements, 231.

Fibres dures (filatures de ...) :

- ouvriers, 230.
- salaires, 230.
- appointements, 230.
- matières consommées, 230.
- livraisons, 231.
- stocks, 231.
- capital (augmentation, diminution), 231.
- amortissements, 231.

Fibres de rayonne (production), 247.

Fibres de rayonne et rayonne (tissu en ...) - indices de la production, 267.

Fibres textiles (préparation), indices de la production, 267.

Fils de :

- coton (production), 247.
- jute (production), 247.
- laine (production), 247.
- lin (production), 247.
- rayonne (production), 247.

Fil machine (sidérurgie), 256.

Filatures (indices de la production), 267.

Filatures et corderies de fibres dures (indices de la production), 267.

Filatures de coton et de laine et fileteries (valeur ajoutée), 623.

Filatures et tissages (indices de la production), 267.

Filés de :

- coton (production de quelques pays), 653.
- laine (idem), 653.

Filet américain et d'Anvers (indices des prix à la consommation), 524.

Films projetés dans les salles de cinéma (dimensions des ...), 382.

Financement :

- des ventes à tempérament, 287, 288.
- des prêts personnels, 288.

Finances :

- et banques (établissements, personnel), 512.
- de l'Etat, 385 à 393
- provinciales, 394, 395, 400.
- communales, 396 à 398, 400.
- des commissions d'assistance publique, 399.

Fines constructions mécaniques :

- production, 257.
- personnel, 271.

Flanelle (production), 248.

Fleurs artificielles (ventes et travail à façon), 249.

Fleurs de mode, plumes, etc. ... (ventes et travail à façon), 249.

Flotte :

- intérieure belge (nombre d'unités et tonnage), 316.
- marchande belge (idem), 315, 316.
- de pêche (jours de pêche, pêche par bateau), 224.

Foin :

- rendement, 204.
- production, 206.
- prix moyens, 209.

Fonctionnaires (personnel de l'Etat), 496 à 499

Fonderies :

- expéditions, 257.
- indices de la production, 269.
- personnel, 271.
- gains horaires, 534, 540.

Fonderies, aciéries de moulage, tréfilerie, étirage et laminage (indices de la production), 269.

Fonds :

- des rentes, 535.
- monétaire (situation du ...), 428.
- national des études, 170.
- national de retraite des ouvriers mineurs, 572 à 577.
- publics (cours), 403.

Fonte :

- production, 242, 256.
- indices de la production, 269.

Fonte et ferro-alliages, 652.

Fonte, laminage, forgeage et étirage de métaux communs :

- établissements industriels, 511.
- personnel, 511.

Football (terrains), 100.

Forêts :

- étendue, 213.
- coupes par essence, 214.
- revenus et dépenses, 215.

Forêt, chasse, pêche (chômage), 605, 607.

Forge, estampage, gros emboutissage et industries connexes :

- expéditions, 257.
- indices de la production, 269.
- personnel, 271.

Formation intérieure brute de capital, 637, 638.

Formation professionnelle :

- accélérée, 164.
- dans les métiers et négoce, 161 à 163.

Fortune et revenus, 477 à 487.

Foulards, écharpes, etc. ... (ventes et travail à façon), 249.

Fours de cokeries (nombre, production), 253.

Fourrages :

- superficies recensées, 197, 202.
- rendement, 204.
- production, 206.
- prix moyens, 209.

Fourrure et peau en poil :

- ouvriers, 234.
- salaires, 234.
- appointements, 234.

TABLE ALPHABÉTIQUE DES MATIÈRES

— matières consommées, 234.
 — livraisons, 235.
 — stocks, 235.
 — capital (augmentation, diminution), 235.
 — amortissements, 235.

Foyer, cuisinière, frigo (indices des prix à la consommation), 526.

Frais de production dans l'agriculture, 210, 211, 216.

Frigorifiques (installations...), 276, 277.

Frigo, foyer, cuisinière (indices des prix à la consommation), 526.

Fromage :

- production, 246.
- indices des prix à la consommation, 525.
- dépenses de consommation, 634.

Froment :

- étendue cultivée, 195, 196, 198, 200, 201.
- rendement, 204, 205.
- production, 206.
- prix moyens, 209.
- indice des prix, 210, 211.

Frontaliers (mouvement de la main-d'œuvre entre la Belgique, les Pays-Bas et la France), 502.

Frontières de la Belgique (longueur des ...), 6.

Fruits (dépenses de consommation), 634.

Fruits confits, fruits au sirop, conserves de fruits au naturel et autres, corins de prunes (production), 244.

Fruits (oranges, bananes) : indices des prix à la consommation, 525.

Fuel-oil :

- production, 252, 273.
- consommation, 273.

Futaies :

- étendue, 213.
- prix de vente, 215.

G

Gains horaires :

- en Belgique, 530 à 535.
- dans les pays de la C.E.E., 542, 543.

Gaines, corsets, etc. ... (ventes et travail à façon), 249.

Ganterie, chaussures, maroquinerie :

- ouvriers, 232.
- salaires, 232.
- appointements, 232.
- matières consommées, 232.
- livraisons, 233.
- stocks, 233.
- capital (augmentation, diminution), 233.
- amortissements, 233.
- valeur ajoutée, 623, 626.

Garages :

- personnel, 272.
- valeur ajoutée, 624, 627.

Gas-oil, 252, 273.

Gaz (cokeries et usines à gaz) :

- production, 253, 254, 650.
- livraisons, 237.
- importations, exportations, 254.

- matières consommées, 236.
- distribution, 254, 271.
- indices des prix à la consommation, 526.
- personnel, 236, 271.
- salaires, 236.
- appointements, 236.
- stocks, 237.
- capital (augmentation, diminution), 237.
- émissions d'obligations et de bons de caisse, 473.
- amortissements, 237.

Gaz, eau, électricité :

- valeur ajoutée, 624, 627.
- formation intérieure brute de capital, 637.

Gaz de pétrole, 252.

Gaze hydrophile et tissu cambric, 248.

Gelée (jours de ...), 3 à 5.

Gendarmerie :

- budget, 387.
- effectifs, 499, 500.

Génie civil (construction de routes, ponts, voies ferrées, etc.) : gains horaires, 535, 541.

Génisses (viande), 207.

Gens de maison :

- chômage, 605, 607.
- dépenses (entretien de la maison), 635.

Glace et carboglace (fabrique de...), 277.

Glucoserie :

- production, 273.
- droits d'accises, 385.

Goudron 252.

Grains (industrie du travail des grains) :

- ouvriers, 226.
- salaires, 226.
- appointements, 226.
- gains horaires, 530, 536.
- matières consommées, 226.
- livraisons, 227.
- stocks, 227.

Graines de lin :

- rendement moyen des cultures, 204.
- production, 206.

Grands magasins, 286.

Granit (petit granit) : production, 243.

Graviers (production), 243.

Greffiers, 186.

Grêle (jours de ...), 4, 5.

Grès :

- production, 243.
- indices de la production, 267.
- fabrication de grès, porcelaines, etc. ... (salaires horaires), 533, 540.

Grèves, 613 à 617.

Gymnastique (salles de ...), 100.

H

Habillement :

- établissements industriels, 511.
- personnel, 511.
- indices de la production, 268.

TABLE ALPHABÉTIQUE DES MATIÈRES

- indices des ventes, 286.
- valeur ajoutée, 623, 626.
- dépenses de consommation, 634.
- formation intérieure brute de capital, 637.
- Habillement, confection, chaussure :**
 - personnel, 270.
 - gains horaires, 532, 538.
- Habillement, ouvrages en tissus, chaussures (indices de la production), 268.**
- Habitants : voir « population ».**
- Habitations : voir « bâtiments et immeubles ».**
- Haché, pâté de foie, saucisson (indices des prix à la consommation), 524.**
- Hall de sports, 100.**
- Handball (terrains de ...), 100.**
- Harengs, 224.**
- Haricots secs :**
 - rendement, 204.
 - production, 206.
- Herve (fromage de ...), 246.**
- Hêtres (coupes en m³), 214.**
- Hockey (terrains de ...), 100.**
- Homicides, 86.**
- Hôpitaux :**
 - militaires, 95.
 - et établissements de soins (nombre de lits), 79.
 - et congrégations hospitalières (libéralités reçues), 620.
- Horlogerie, bijouterie, etc. :**
 - personnel, 272.
- Horticulture et sylviculture :**
 - établissements, 511.
 - personnel, 511.
- Hôtels (chambre d'hôtel, pension complète): indices des prix à la consommation, 526.**
- Hôtels, restaurants, cafés :**
 - établissements, 512.
 - personnel, 512.
 - chômage, 604, 605.
- Hôtellerie (nuitées), 363, 365.**
- Hôtellerie et soins personnels :**
 - établissements, 509, 512.
 - personnel, 509, 512.
- Houblon :**
 - étendue cultivée, 196.
 - rendement, 204, 205.
 - production, 206.
- Houille, houillères : voir « charbon, charbonnages ».**
- Huiles :**
 - et graisses animales et végétales :
 - a) établissements industriels, 511.
 - b) personnel, 228, 270, 511.
 - c) salaires, 228.
 - d) appointements, 228.
 - e) matières consommées, 228.
 - f) livraisons, 229.
 - g) stocks, 229.
 - h) capital (augmentation, diminution), 229.
 - i) amortissements, 229.

- j) production : a) de lin ; b) autres que de lin, 244.
- k) indices de la production industrielle, 267.
- minérales (voir : pétrole).
- Hygiène (dépenses de consommation), 635.**
- Hypothèques :**
 - inscriptions hypothécaires, 447.
 - recettes, 386.
 - opérations de l'Office central de crédit hypothécaire, 446.
 - dette hypothécaire, 447.

I

- Immigrations, 40 à 42.**
- Imperméables :**
 - production, 249.
 - indices des prix à la consommation (imperméable hommes, manteau dames), 525.
- Importations :**
 - A. de différents pays :**
 - indices de quantités, 654.
 - valeurs, 655, 656.
 - B. de l'U.E.B.L. (commerce spécial):**
 - chiffres totaux 293.
 - chiffres par section, 294.
 - chiffres d'après les divisions de la C.T.C.I., 296 à 299.
 - chiffres par pays, 303, 304.
 - indices de quantité et de la valeur moyenne, 306.
 - droits de douane, 385.
- Impôts :**
 - Etat, 385, 386, 389.
 - provinces, 394.
 - communes, 396.
 - directs des sociétés, 632, 639.
 - directs des particuliers, 636, 641.
 - indirects, 625, 632, 639, 640.
- Impression de quotidiens et d'hebdomadaires :**
 - ouvriers, 234.
 - salaires, 234.
 - appointements, 234.
 - matières consommées, 234.
 - livraisons, 235.
 - stocks, 235.
 - capital (augmentation, diminution), 235.
 - amortissements, 235.
- Impression, brochage et reliure :**
 - ouvriers, 234.
 - salaires, 234.
 - appointements, 234.
 - gains horaires, 532, 539.
 - matières consommées, 234.
 - livraisons, 235.
 - stocks, 235.
 - capital (augmentation, diminution), 235.
 - amortissements, 235.
 - valeur ajoutée, 623, 626.
- Impression, édition, papier (formation intérieure brute de capital), 637.**
- Impression, reliure et photographie :**
 - personnel, 272.
- Inconduite (mineurs jugés pour), 191.**
- Indépendants réadaptés, 164.**

Indice :

- agricole, 210, 211.
- général de la production industrielle dans quelques pays, 649.
- de la production industrielle, 267 à 269.
- des cours et capitalisations boursières des actions cotées aux bourses de Bruxelles et d'Anvers, 416, 417.
- du coût de la vie dans quelques pays, 659, 660.
- des prix à la consommation, 523 à 526.
- des prix de gros :
 - a) dans quelques pays, 659, 660.
 - b) en Belgique, 527, 528.
- de quantité et de la valeur moyenne des marchandises importées et exportées :
 - a) dans quelques pays, 654, 655.
 - b) dans l'U.E.B.L., 306.
- du chiffre d'affaires, 286.

Indigénat (Déclarations d' ...), 43.

Industrie :

- dépenses de l'Etat, 392.
- personnel, 226 à 238, 270 à 272, 494, 495.
- gains horaires moyens, 536 à 547.
- production ou livraisons, 227, 229, 231, 233, 235, 237, 239 à 257, 260 à 263, 273.
- indices de la production, 267 à 269.
- total des salaires et appointements, 226, 228, 230, 232, 234, 236, 238, 544 à 547.

Industrie et commerce (recensement au 31.12.1961) :

- établissements, 515, 516.
- personnes occupées, 517 à 519.

Industries extractives :

- gains horaires, 530, 536.
- population active, 491, 504.

Industries manufacturières :

- gains horaires, 535, 541.
- population active, 491, 504.

Infractions individuelles, 185.

Ingénieurs et architectes inscrits à l'ordre des architectes, 491.

Inscriptions hypothécaires, 483, 446, 447.

Installations :

- d'athlétisme, 100.
- d'éducation physique et de sport, 100.
- frigorifiques, 276.

Instituts et asiles (libéralités reçues), 620.

Institut national d'assurance maladie-invalidité, 582 à 587.

Institut national du crédit agricole (activité), 448 à 450.

Institut de réescompte et de garantie (encours moyens journaliers), 427.

Instruction :

- diplômés de l'enseignement supérieur, 169.
- des hommes incorporés dans l'armée, 168.
- religion, art et sciences (établissements ; personnel), 512.

Instruments :

- soumis à la vérification, 289.

Intérêts de la dette publique, 633, 639, 640.

Investissements (voir « Formation intérieure brute de capital »).

Investissements de l'Etat, 391.

Investissement (Société nationale d'investissement), 443.

Invalides (statistique des estropiés et mutilés), 592.

J

Jachères (superficie), 197, 200, 201, 202.

Jambon cuit (indices des prix à la consommation), 524.

Jeeps (matériel agricole), 197.

Jeux, jouets, sport, voyage (indices des ventes), 286.

Jeux et paris (taxe sur les ...), 385.

Jeux, prostitution, débauche (mineurs jugés pour ...), 191.

Journaux :

- nombre, 379.
- indices des prix à la consommation, 526.

Juges :

- des tribunaux de première instance, 186.
- des justices de paix, 186.
- des enfants, 191.

Jumeaux, 56.

Jury central, 136, 141, 149, 152, 154.

Jus de fruits (fabrication de conserves et de jus de fruits, confiteries, siropes et industries connexes) :

- ouvriers, 226.
- salaires, 226.
- appointements, 226.
- matières consommées, 226.
- livraisons, 227.
- stocks, 227.
- capital (augmentation, diminution), 227.
- amortissements, 227.

Justice et police (dépenses de l'Etat), 392.

Justice, 175 à 191.

Justice de paix, 186, 188, 189.

Jute (filatures de) :

- personnel, 230, 270.
- salaires, 230.
- appointements, 230.
- matières consommées, 230.
- livraisons, 231.
- stocks, 231.
- production, 247.
- indices de la production, 267.
- indices des prix de gros, 528.

Jute (tissus), indices de la production, 267.

K

Klinker de ciment Portland, 255.

L

Laine :

- production, 653, 247.
- indices de la production industrielle, 267.
- indices des prix de gros, 528.

Laine :

- a) lavage et carbonisage :
 - employés, 270.
 - ouvriers, 230, 270.
 - salaires, 230.

TABLE ALPHABÉTIQUE DES MATIÈRES

- appointements, 230.
- matières consommées, 230.
- livraisons, 231.
- stocks, 231.
- capital (augmentation, diminution), 231.
- amortissements, 231.
- b) peignage de la laine :
 - personnel recensé (employés, ouvriers), 270.
 - heures-ouvriers, 270.
 - ouvriers, 230.
 - salaires, 230.
 - appointements, 230.
 - matières consommées, 230.
 - livraisons, 231.
 - stocks, 231.
 - capital (augmentation, diminution), 231.
 - amortissements, 231.
- c) filature de laine peignée :
 - ouvriers, 230.
 - salaires, 230.
 - appointements, 230.
 - matières consommées, 230.
 - livraisons, 231.
 - stocks, 231.
 - capital (augmentation, diminution), 231.
 - amortissements, 231.
- d) filature de laine cardée et de laine pour couvertures :
 - personnel, 230, 270.
 - salaires, 230.
 - appointements, 230.
 - matières consommées, 230.
 - livraisons, 231.
 - stocks, 231.
- Laine (tissus), indices de la production, 267.
- Lait, industrie laitière :
 - ouvriers, 226.
 - salaires, 226.
 - gains horaires, 530, 536.
 - appointements, 226.
 - matières consommées, 226.
 - livraisons, 227.
 - production, 246.
 - stocks, 227.
 - capital (augmentation, diminution), 227.
 - amortissements, 227.
 - dépenses de consommation, 634.
 - indices des prix à la consommation, 524.
- Laminage, forgeage et étirage de métaux communs, fonte, moulage :
 - établissements industriels, 511.
 - personnel, 511.
- Laminage, étirage, aciérie de moulage, fonderies, tréfileries (indices de la production), 269.
- Laminage, étirage, tréfileries :
 - indices de la production, 269.
 - gains horaires, 534, 540.
- Lard maigre (indices des prix à la consommation), 524.
- Large plats (production), 256.
- Lavage et carbonisage de la laine :
 - personnel, 270.
 - ouvriers, 228.
 - salaires, 228.
 - appointements, 228.
- matières consommées, 228.
- livraisons, 229.
- stocks, 229.
- Layette (ventes et travail à façon), 249.
- Lecteurs inscrits dans les bibliothèques publiques, 171.
- Légitimations d'enfants naturels, 57.
- Legs faits aux établissements de bienfaisance, etc. ..., 620.
- Légumes :
 - superficie recensée, 197.
 - dépenses de consommation, 634.
- Légumes (fabriques de conserves de légumes) :
 - ouvriers, 226.
 - salaires, 226.
 - appointements, 226.
 - matières consommées, 226.
 - livraisons, 227.
 - stocks, 227.
 - capital (augmentation, diminution), 227.
 - amortissements, 227.
 - production, 244.
 - dépenses de consommation, 634.
- Lésions corporelles volontaires (condamnés), 184.
- Leucémie (nouveaux cas), 89.
- Levureries et distilleries d'alcool :
 - ouvriers, 228.
 - matières consommées, 228.
 - livraisons, 229.
 - stocks, 229.
 - capital (augmentation, diminution), 229.
 - amortissements, 229.
- Libéralités faites aux établissements de bienfaisance, etc. ..., 620.
- Libérations conditionnelles, 185.
- Librairies, papeteries (indices des ventes), 286.
- Licenciés en sciences dentaires, 77.
- Liège, vannerie, saboterie, broserie :
 - ouvriers, 232.
 - salaires, 232.
 - appointements, 232.
 - matières consommées, 232.
 - livraisons, 233.
 - stocks, 233.
 - capital (augmentation, diminution), 233.
 - amortissements, 233.
- Liège :
 - valeurs des ventes facturées, 250.
 - personnel des établissements industriels, 270.
 - salaires horaires, 532, 538.
- Lignes :
 - d'autobus et d'autocars, 359.
 - de chemins de fer, 337.
 - télégraphiques, 373.
 - téléphoniques, 375.
- Ligue nationale belge contre la tuberculose. — Activité des dispensaires, 80.
- Limonades et eaux minérales :
 - fabriques, 273.
 - production, 273.
 - consommation, 273.
 - indices des prix à la consommation, 525.

Lin :

- cultures, 195, 196.
- rendement des cultures, 204, 205.
- production, 206.
- prix moyens, 209.
- index agricole, 211.

Lin et chanvre (filatures), indices de la production, 267.

Lin (tissus) indices de la production, 267.

Linge de maison (ventes et travail à façon), 249.

Lingerie (ventes et travail à façon), 249.

Lits (nombre de lits) recensés dans :

- a) les établissements de soins, 79.
- b) les maisons de retraite, 81.

Livres :

- chômage dans la profession, 605, 607.
- des bibliothèques, 171, 172.
- premières éditions, 172.

Livres et photographie :

- établissements, 511.
- personnel, 511.

Livrets d'épargne (Caisse Générale d'Épargne et de Retraite), 438.

Locomotives :

- à vapeur, 337.
- diesel, 337.
- électriques, 337.

Logements :

- recensés, 104.
- commencés, 108, 455.
- insalubres (lutte contre les ...), 456.
- prévus dans les permis de bâtir accordés, 108.

Loisirs (dépenses de consommation), 635.

Loyers :

- perçus ou imputés, 631.
- dépenses de consommation (y compris taxes et eau), 634.

Luzerne :

- rendement, 204.
- production, 206.

M

Macaroni - riz (indices des prix à la consommation), 524.

Machines non électriques (construction) : gains horaires, 534, 541.

Machines :

- agricoles (nombre), 197.
- à traire (nombre), 197.
- et tracteurs agricoles (construction) : salaires horaires, 534.

Machines motrices, pneumatiques et hydrauliques :

- expéditions, 257.
- indices de la production, 269.
- personnel recensé, 271.

Machines outils et industries connexes :

- expéditions, 257.
- indices de la production, 269.
- personnel recensé, 271.
- gains horaires, 534.

Machines textiles et matériel connexe (personnel recensé), 271.

Machines textiles (indices de la production), 269.

Magasins de détail vendus, 487.

Magistrats, 186.

Main-d'œuvre :

- agricole (voir « agriculture »).
- industrielle (voir « industrie »).
- estimation de la population active, 494, 495.
- assujettie à l'O.N.S.S., 502, 503, 505 à 512, 544 à 547, 559 à 563.
- frontalière, 502.
- étrangère, 507.
- saisonnière, 503.

Mais :

- étendue cultivée, 196.
- rendement des cultures, 204, 205.
- production, 206.

Maisons (voir « construction et bâtiments »)

Maisons :

- de refuge, 191.
- de retraite, 81.

Malades mentaux colloqués, 92.

Maladies :

- contagieuses chez les animaux domestiques (foyers), 199.
- mentales (voir « malades mentaux »).
- professionnelles 561, 593 à 599.
- transmissibles à déclaration obligatoire (nombre de cas), 87.
- vénériennes, 87, 88.

Malt (production), 244.

Malteries, brasseries malteries, brasseries et fabrication de boissons diverses :

- ouvriers, 228.
- salaires, 228.
- appointements, 228.
- matières consommées, 228.
- livraisons, 229.
- stocks, 229.

Manèges d'équitation, 100.

Manceuvres ordinaires (chômeurs), 605.

Manteau de dames, imperméable pour hommes (indices des prix à la consommation), 525.

Maraudages et vols (condamnés), 184.

Marbre :

- production, 243.
- indices de la production, 267.

Marché :

- de l'argent, 421.
- des changes, 413.

Margarine :

- ouvriers, 228.
- personnel occupé, 270.
- salaires, 228.
- appointements, 228.
- matières consommées, 228.
- production, 244.
- indices de la production, 267.
- livraisons, 229.
- stocks, 229.
- indices des prix à la consommation, 525.
- capital (augmentation, diminution), 229.
- amortissements, 229.

Mariages :

- par pays (‰ habitants), 645 à 647.
- nombres absolus et ‰ habitants, 11.
- d'après l'âge des conjoints, 69 à 71.
- d'après l'état civil antérieur, 70, 71.
- par mois, 72.

Mariés, 35, 48 à 50, 62, 70, 71.

Marine :

- flotte marchande, 315, 316.
- flotte intérieure, 316.

Maroquinerie, chaussures, ganterie :

- ouvriers, 232.
- salaires, 232.
- appointements, 232.
- matières consommées, 232.
- livraisons, 233.
- stocks, 233.
- capital (augmentation, diminution), 233.
- amortissements, 233.
- valeur ajoutée, 623, 626.

Marques de fabrique et de commerce, 290.

Matériaux de construction :

- production des carrières, 243.
- production de briques, ciment, etc., 255.
- indices des prix de gros, 528.
- gains horaires, 533, 539.

Matériel agricole :

- relevé, 197.
- incidence dans les frais de production, 211.

Matériel de chemins de fer et tramways :

- expéditions, 257.
- indices de la production, 269.
- personnel recensé, 271.
- gains horaires, 535, 541.

Matériel de transport :

- personnel, 271.
- gains horaires, 534, 541.

Matériel (dépenses budgétaires), 389.

Maternité (chambre de maternité) : indices des prix à la consommation, 526.

Matières grasses :

- indices des prix de gros, 528.
- huiles végétales et animales, 228, 229.
- production, 244, 246.

Matières plastiques :

- gains horaires, 533, 539.

Mayonnaise et autres sauces condimentaires (production), 244.

Médecins :

- nombre, 77, 78.
- prestations médicales (indices des prix à la consommation), 526.

Médecine :

- établissements de soins, 79.
- dépenses de consommation (soins médicaux et assimilés), 635.

Mélèzes, pins, etc. ... :

- produits des coupes, 214.

Ménages, 47, 48.

Mendicité et vagabondage :

- justice pénale, 178, 179.
- juge des enfants, 191.

Menuiserie, meubles, sièges, etc. :

- ouvriers, 232.
- salaires, 232.
- appointements, 232.
- gains horaires, 532, 538.
- matières consommées, 232.
- livraisons, 233.
- stocks, 233.
- capital (augmentation, diminution), 233.
- amortissements, 233.

Menuiserie :

- ventes facturées, 250.
- personnel, 270.

Métallurgie (industrie) :

- établissements, 511.
- personnel recensé, 238, 243, 511.
- chômage, 605, 607.
- salaires, 238.
- appointements, 238.
- matières consommées, 238.
- livraisons, 239, 257.
- stocks, 239.
- capital (augmentation, diminution), 239.
- amortissements, 239.
- valeur ajoutée, 624, 627.
- production, 256.

Métallurgie du fer (émissions d'obligations et de bons de caisse), 472.

Métallurgie (commerce) :

- établissements, 512.
- personnel, 512.

Métaux non ferreux (industrie) :

- personnel, 238, 271.
- salaires, 238.
- appointements, 238.
- gains horaires, 534, 540.
- matières consommées, 238.
- eau consommée, 264.
- production, 256.
- indices de la production, 269.
- livraisons, 239.
- stocks, 239.
- capital (augmentation, diminution), 239.
- amortissements, 239.
- indices des prix de gros, 528.

Métaux et produits métalliques (indices des prix de gros), 528.

Métaux (industrie des métaux) :

- émissions d'actions des sociétés anonymes, 467.
- émissions des S.P.R.L., 470.

Méteil :

- étendue cultivée, 196, 198, 200, 201.
- rendement, 204, 205.
- production, 206.

Météorologie, 3 à 5.

Métiers et négoce (formation et perfectionnement professionnels), 161 à 163.

Meubles (indices des prix à la consommation), 526.

Meubles en bois :

- personnel recensé, 270.
- valeur des ventes, 250.
- gains horaires, 532, 538.

TABLE ALPHABÉTIQUE DES MATIÈRES

Meubles, sièges (en bois), menuiserie, etc. ... :

- ouvriers, 232.
- salaires, 232.
- appointements, 232.
- gains horaires, 532, 538.
- matières consommées, 232.
- livraisons, 233.
- stocks, 233.
- capital (augmentation, diminution), 233.
- amortissements, 233.

Meubles et articles en bois (consommation privée), 635.

Meules abrasives (production), 255.

Meunerie (indices de la production), 267.

Meurtres (condamnés), 184.

Migrations :

- solde migratoire, 10, 12, 14 à 23.
- intérieures, 38 à 40.
- extérieures, 40 à 42.

Miliciens :

- opérations de recrutement, 491.
- ayant subi la visite médicale, 97.
- exemptés ou ajournés pour causes physiques, 97.
- effectifs présents, 490 500.
- instruction (degré d'instruction des hommes incorporés), 168.
- répartis d'après la taille, 98.

Militaires de carrière, 493.

Mines (dépenses de l'Etat), 392.

Mines de houille, 240 à 242.

Mines, minières, carrières :

- établissements industriels, 511.
- personnel, 511.
- établissements commerciaux, 512.
- consommation d'eau, 264.
- personnel, 512.
- chômage, 605, 607.

Minerai de fer :

- production de quelques pays, 652.
- production belge, 242.

Minerais (indices des prix de gros), 528.

Minéraux non métalliques (industries des ...) :

- personnel recensé, 272.
- gains horaires, 533.

Mineurs :

- nombre, 241, 242.
- salaires journaliers moyens, 242.
- production moyenne, 242.
- pensions « régime des ouvriers mineurs », 576.

Minières, carrières, industries connexes et exploitation de terrils :

- ouvriers, 226.
- salaires, 226.
- appointements, 226.
- matières consommées, 226.
- livraisons, 227.
- stocks, 227.
- capital (augmentation, diminution), 227.
- amortissements, 227.

Mitrailles ferreuses et vieux métaux (industrie de la valorisation des ...) :

- ouvriers, 238.

- salaires, 238.
- appointements, 238.
- matières consommées, 238.
- livraisons, 239.
- stocks, 239.
- capital (augmentation, diminution), 239.
- amortissements, 239.

Mode de faire valoir des exploitations agricoles (voir « agriculture »).

Moellons (production), 243.

Moissonneuses-batteuses (nombre), 197.

Mollusques et crustacés :

- quantités débarquées en Belgique, 222, 223.
- valeur, 222, 223.

Mollusques et crustacés, poissons (industrie de la préparation et des conserves de ...) :

- personnel, 226.
- salaires, appointements, 226.
- matières consommées, 226.
- livraisons, 227.
- stocks, 227.
- capital (augmentation, diminution), 227.
- amortissements, 227.

Monnaie :

- fabriquée et en circulation, 423, 433, 434.
- en stock, 429.
- scripturale, 433.

Mortalité :

- par pays (‰ habitants), 645 à 647.
- sans distinction de sexe, 10, 12, 14 à 23.
- infantile, 52, 58, 63.
- par âge, 59 à 62, 64, 65.
- par sexe, 58.
- par sexe et par âge, 59, 60, 64 à 68.
- par sexe, âge et état civil, 62.
- par mois, 63.
- par cause et par sexe, 82 à 86.
- par accident, 84 à 86.
- par homicide, 84 à 86.
- par suicide, 84 à 86.
- tables de mortalité, 66 à 68.
- taux de mortalité (voir à ces mots).

Mort-nés, 52, 53.

Morts violentes, 84 à 86.

Mortinatalité, 52.

Mosaïques et pavés (production), 243.

Motocyclettes :

- recensées par poste d'observation et par jour, 346.
- déclarées à la taxe de circulation, 353.
- construction de motocyclettes, réparations (gains horaires), 535, 541.

Mouchoirs en tissu de coton (production), 248.

Mouchoirs, essuie-mains, etc. ... (ventes et travail à façon), 249.

Mouleurs, cadres et raboteries :

- valeur des ventes facturées, 250.
- personnel recensé, 270.

Moutarde (production), 244.

Moutons :

- nombre, 197, 198.
- abattus pour la consommation, 207.

Mouvement de la population, 10 à 24.

Munitions et armes :

- expéditions, 257.
- indices de la production, 269.
- personnel recensé, 271.

Mutations immobilières :

- à titre onéreux, 483.
- à titre gratuit, 483.
- ventes publiques, 486, 487.
- ventes de gré à gré, 486, 487.

Mutilés et estropiés (allocations aux...), 592.

Mutuelles (assurance mutualiste libre) :

- nombre de sociétés, 588.
- nombre de fédérations, 588.
- résultats financiers, 589 à 591.

N

Naissances :

- dans quelques pays, 645 à 647.
- 1846 à 1930 (années de recensement) et annuellement de 1938 à 1970, 10 à 13.
- par arrondissement administratif, 14 à 23.
- par sexe, 51.
- par mois, 52.
- d'après l'âge des parents, 53.
- d'après leur rang, 55.
- d'après la durée du mariage des parents, 55.
- multiples, 56.
- taux de natalité, 10, 14 à 23.

Naphtaline brute (production), 252.

Natation (bassins de natation), 100.

Naturalisations, 43.

Navette (superficie recensée), 198.

Navigation intérieure :

- aperçu général, 317.
- mouvement sur les voies navigables, 318, 319.
- marchandises transportées, 320 à 325.
- valeur ajoutée, 625, 628.
- flotte intérieure, 316, 320, 321.

Navigation maritime internationale :

- navires de mer entrés, 311, 312.
- chargements, 313.
- déchargements, 314.
- flotte marchande, 316.

Navires :

- réparation et entretien de navires, constructions navales :
- gains horaires, 534, 541.
- flotte, 315, 316.
- fruitiers, 316.
- pétroliers, 316.

Négoces et métiers (contrats d'apprentissage), 161 à 163.

Neige (jours de neige), 4, 5.

Nettoyage à sec, femme d'ouvrage (indices des prix à la consommation), 526.

Nettoyage chimique, teinturerie et blanchisserie (gains horaires), 535.

Notaires, 186.

Nuitées, 363 à 367.

O

Obligation scolaire (infractions), 178, 179, 191.

Oufs :

- prix moyens, 209.
- index agricole, 211.
- indices des prix à la consommation, 525.
- production, 208.
- consommation privée, 634, 636.

Ouvres :

- africaines (nombre d'associations), 619.
- et communautés religieuses (libéralités faites aux œuvres), 620.
- professionnelles (nombre d'associations), 619.
- sociales :
- a) nombre d'associations, 619.
- b) libéralités reçues, 620.

Office :

- central de crédit hypothécaire, 446.
- national du Ducroire, 458.
- national de l'emploi, 611.
- national de sécurité sociale, 508 à 512.

Oignons au vinaigre (production), 244.

Oléum et acide sulfurique (production), 252.

Or (production), 256.

Organisations Raiffeisen, 448.

Organismes monétaires et monnaies, 422 à 434

Orge :

- cultures, 195, 196, 198, 200.
- rendement moyen, 204, 205.
- production, 206.
- prix, 209.
- index agricole, 211.

Oseraies, pépinières, etc. ... (étendue), 197.

Ouate (fabrication) :

- personnel recensé, 270.
- ouvriers, 232.
- salaires, 232.
- appointements, 232.
- matières consommées, 232.
- livraisons, 233.
- stocks, 233.
- capital (augmentation, diminution), 233.
- amortissements, 233.

Ouvrages en métaux (fabrication d'...) : gains horaires, 534, 540.

Oxygène (production), 252.

P

Paille :

- prix, 209.
- index agricole, 211.

Pain :

- indices des prix à la consommation, 524.
- et produits de la boulangerie (consommation privée), 634.

Pain d'épices (production), 244.

Pain d'épices, biscuits, biscottes :

- ouvriers, 226.
- salaires, 226.
- appointements, 226.

- matières consommées, 226.
- livraisons, 227.
- stocks, 227.
- capital (augmentation, diminution), 227.
- amortissements, 227.
- Panneaux comprimés et contreplaqués, meubles, sièges, etc. :**
 - ouvriers, 232.
 - salaires, 232.
 - appointements, 232.
 - matières consommées, 232.
 - livraisons, 233.
 - stocks, 233.
 - capital (augmentation, diminution), 233.
 - amortissements, 233.
- Panneaux, blocs ou panneaux lamellés :**
 - personnel recensé, 270.
 - valeur des ventes facturées, 250.
- Panneaux comprimés :**
 - personnel recensé, 270.
 - valeur des ventes facturées, 250.
- Pantalons hommes, pantalons de travail (indices des prix à la consommation), 525.**
- Pantoufles :**
 - production, 250.
 - personnel occupé, 270.
- Papeterie, librairie (indices des ventes), 286.**
- Papier (production de papier et carton : transformation du papier et du carton) :**
 - ouvriers, 234.
 - salaires, 234.
 - appointements, 234.
 - eau consommée, 264.
 - matières consommées, 234.
 - livraisons, 235.
 - stocks, 235.
 - capital (augmentation, diminution), 235.
 - amortissements, 235.
- Papier, carton :**
 - établissements industriels, 511.
 - personnel, 270, 516.
 - chômage, 607, 610.
 - gains horaires, 532, 539.
 - production, 251.
 - indices de la production industrielle, 268.
 - indices des prix de gros, 528.
 - valeur ajoutée, 623, 626.
- Papier, impression, édition (formation intérieure brute de capital), 637.**
- Papier et industrie graphique :**
 - émissions d'actions des sociétés anonymes, 468.
 - émissions d'obligations et de bons de caisse, 473.
- Papiers abrasifs et toiles abrasives (production), 255.**
- Papiers d'écriture et d'impression (production), 251.**
- Papier d'emballage (production), 251.**
- Papier journal (production), 251.**
- Paquebots mixtes (nombre et tonnage), 316.**
- Parapluies, parasols (ventes et travail à façon), 249.**
- Parcelles cadastrales, 7.**
- Parfums, produits de beauté, savons :**
 - ouvriers, 234.
 - salaires, 234.
- appointements, 234.
- matières consommées, 234.
- livraisons, 235.
- stocks, 235.
- capital (augmentation, diminution), 235.
- amortissements, 235.
- indices des ventes, 286.
- Paris et jeux (taxe sur les ...), 385.**
- Parlementaires (voir « élections »).**
- Parquet (justice), 176.**
- Parquets en bois, contreplaqués, meubles, etc. :**
 - ouvriers, 232.
 - salaires, 232.
 - appointements, 232.
 - gains horaires, 532, 538.
 - matières consommées, 232.
 - livraisons, 233.
 - stocks, 233.
 - capital (augmentation, diminution), 233.
 - amortissements, 233.
- Parquets en bois :**
 - valeur des ventes facturées, 250.
 - personnel recensé, 270.
- Partis politiques, 117, 118, 121 à 125.**
- Passenteries (fabrication de passenteries, rubans, tresses, bolducs et articles similaires) :**
 - ouvriers, 232.
 - salaires, 232.
 - appointements, 232.
 - matières consommées, 232.
 - livraisons, 233.
 - stocks, 233.
 - capital (augmentation, diminution), 233.
 - amortissements, 233.
- Pâtes alimentaires (production), 244.**
- Pâtes alimentaires :**
 - ouvriers, 228.
 - salaires, 228.
 - appointements, 228.
 - matières consommées, 228.
 - livraisons, 229.
 - stocks, 229.
 - capital (augmentation, diminution), 229.
 - amortissements, 229.
- Pâtes dentifrices (indices des prix à la consommation), 526.**
- Pâtes à papier, papier et carton (gains horaires), 532, 539.**
- Patinoires, 100.**
- Pâtisserie, biscuits, petits pains (indices des prix à la consommation), 524.**
- Pâtisseries, boulangeries, boulangeries-pâtisseries :**
 - personnel, 226.
 - salaires, appointements, 226.
 - matières consommées, 226.
 - livraisons, 227.
 - stocks, 227.
 - capital (augmentation, diminution), 227.
 - amortissements, 227.
- Pâtisserie, pain d'épices, biscuits (fabrication de...) : gains horaires, 530, 536.**
- Pâtisserie et biscuits (consommation privée), 634.**
- Pavés et mosaïques (production), 243.**

Péages et redevances (recettes), 389.

Peaux et cuirs :

- établissements industriels, 511.
- personnel, 272, 511.
- établissements commerciaux, 512.
- personnel, 512.
- indices des prix de gros, 528.

Pêche maritime belge :

- poissons débarqués, 222, 223.
- jours de pêche, 224.
- par espèce de bateau, 224.
- prix des poissons, 224.
- nombre d'établissements, 511.
- personnel, 511.
- valeur ajoutée, 623, 626.

Pêche (permis de ...) :

- nombre, 221.
- délivrés par les bureaux de poste, 371.
- taxe sur la vente des permis, 372.

Pédagogie (établissements pédagogiques), 619.

Pédiatrie (nombre de lits), 79.

Peintures, émaux, vernis et couleurs pour artistes (production), 252.

Pensions :

- bénéficiaires, 567 à 577.
- émergeant au budget de l'Etat, 578, 579.
- de guerre, 390.
- dépenses budgétaires, 387 à 390.

Pépinières, oseraies, etc. ... (ha.), 197.

Périodiques :

- nombre, 379.
- dépenses de consommation privées, 635.
- indices des prix à la consommation, 526.

Permis de :

- port d'armes de chasse, 217.
- tenderie, 217.
- pêche, 221, 371, 372.
- travail délivré aux travailleurs étrangers, 507.

Personnel :

- administratif, 492.
- des cadres supérieurs des administrations publiques, 492.
- enseignant, 160, 492.
- de l'Etat, 496 à 499.
- de la Régie des T.T., 376.
- des chemins de fer, 339.
- des postes, 371.
- des tribunaux de première instance et des justices de paix, 186.
- rétribué des cultes, 501.
- médical et paramédical, 77, 78.
- assujetti à l'O.N.S.S., 508 à 512.
- des établissements industriels, 270 à 272.
- des établissements commerciaux, 512.

Petit granit :

- extrait, 243.
- scié, 243.
- indices de la production, 267.

Pétrole et dérivés :

- production par pays, 649.
- raffinage du pétrole :
 - a) nombre de raffineries, 273

b) mise en œuvre de pétrole brut, 252.

c) eau consommée, 264.

d) matières consommées, 236.

e) production, 252, 273.

f) indices de la production, 268.

g) livraisons, 237.

h) stocks, 237.

i) droits d'accises, 385.

j) capital (augmentation, diminution), 237.

k) amortissements, 237.

l) personnel occupé, 270.

m) ouvriers, 236.

n) salaires, 236.

o) appointements, 236.

p) gains horaires, 533, 539.

— indices des prix de gros, 528.

— valeur ajoutée (industrie), 624, 627.

Pétroliers (nombre et tonnage), 316.

Pharmaciens, 77, 78.

Philantropie (A.S.B.L.), 619.

Philantropie et agrément (A.S.B.L.), 619.

Phosphates (production), 243.

Photographie, impression, reliure :

— établissements industriels, 511.

— personnel, 272, 511.

Picallili (production), 244.

Pierres à bâtir, etc. ... (production), 243.

Pins (ha.), 213.

Pins, mélèzes et autres résineux (produits des coupes).
214.

Placements de travailleurs, 611.

Plaines de jeux, 99, 100.

Plants et semences (indices agricoles), 211.

Plantes (étendues cultivées) :

a) industrielles, 196, 197, 200, 202.

b) racines et tuberculifères, 196, 197, 200, 202.

c) oléagineuses, 196.

Plastiques (fabrication de matières plastiques et d'articles en matière plastique) :

— gains horaires, 533, 539.

— indices de la production, 268.

Plastiques (industrie de la transformation des matières plastiques) :

— personnel, 238, 271.

— salaires, 238.

— appointements, 238.

— matières consommées, 238.

— livraisons, 239.

— stocks, 239.

— capital (augmentation, diminution), 239.

— amortissements, 239.

Platine, or, argent, etc. (production), 256.

Plâtres (production), 243.

Plâtre, agglomérés de plâtre, etc. ... (indices de la production), 268.

Plie :

— poisson débarqué, 223.

— prix, 224.

Plomb :

— production, 242, 256.

— indices de la production, 269.

TABLE ALPHABÉTIQUE DES MATIÈRES

- Pluie (jours de ...), 3 à 5.
- Plumes et fleurs de mode, etc. ... (ventes et travail à façon), 249.
- Poids et mesures (instruments soumis à la vérification périodique), 289.
- Poirés et cidres mousseux (production), 273.
- Pois :
- rendement moyen à l'ha., 204.
 - production, 206.
 - prix moyens, 209.
- Poissons :
- débarqués, 222, 223.
 - prix, 224.
 - consommation privée, 634
- Poissons, mollusques et crustacés (industrie de la préparation et des conserves de ...) :
- personnel, 226.
 - salaires, appointements, 226.
 - matières consommées, 226.
 - livraisons, 226.
 - stocks, 227.
 - capital (augmentation, diminution), 227
 - amortissements, 227.
- Police et justice (dépenses de l'Etat), 392.
- Poliomyélite :
- cas déclarés, 87.
 - décès, 82.
- Politique (associations sans but lucratif), 619
- Pommes de terre :
- cultures, 195, 196.
 - rendement moyen, 204, 205.
 - production, 206.
 - consommation privée, 634.
 - prix moyens, 209.
 - indices des prix à la consommation, 525
 - index agricole, 210, 211.
- Ponts, charpentes, grosse chaudronnerie :
- expéditions totales, 257.
 - indices de la production, 269.
 - personnel recensé, 271.
 - salaires horaires, 534, 540.
- Population :
- de certains pays, 645 à 647.
 - de la Belgique, 10 à 36, 46.
 - par arrondissement administratif, 14 à 19.
 - par groupe de communes, 15 à 23.
 - par région linguistique, 15, 19, 28, 35.
 - par province, 14 à 19, 28.
 - des grandes agglomérations, 29 à 31.
 - active :
 - a) en 1947 et 1961, 490, 492.
 - b) par branche d'activité, 491.
 - c) par profession, 492, 493.
 - d) travaillant dans le secteur public, 490.
 - e) estimations, 494, 495.
 - f) ressortissant à l'O.N.S.S., 508 à 512.
 - g) frontalière, 502.
 - h) étrangère, 504 à 507.
 - i) saisonnière vers la France, 503.
 - non active, 490, 494, 495.
 - mouvement général de la population, 10 à 23
 - densité, 46.
 - mouvement naturel, 10, 14 à 23.
 - mouvement migratoire, 10, 14 à 23.
 - par âge, 32 à 37.
 - par état civil, 35.
 - étrangère, 22, 23, 43 à 45, 504, 505 à 507.
- Population scolaire répartie d'après :
1. le pouvoir organisateur de l'enseignement (Etat, province, commune, personnes privées), 130 à 134, 137, 140, 142, 150, 153, 155, 156.
 2. le genre d'enseignement :
 - a) gardien, 130.
 - b) premier niveau (cycle primaire), 131.
 - c) deuxième niveau :
 - aperçu général, 132.
 - 4^e degré primaire, 133.
 - enseignement moyen, 134, 135.
 - enseignement technique et professionnel de plein exercice, 137 à 139.
 - enseignement normal (formation des maîtres), 140, 141.
 - d) troisième niveau (cycle supérieur) :
 - formation universitaire, 142 à 149.
 - enseignement technique supérieur, 150 à 152.
 - enseignement normal (formation des maîtres), 153, 154.
 - e) enseignement artistique de plein exercice, 155.
- Porcs :
- nombre, 195, 197 à 202.
 - abattus pour la consommation, 207.
 - index agricole, 210, 211.
- Porcelaine :
- production, 255.
 - gains horaires, 533, 539.
- Porphyre :
- production, 243.
 - indices de la production, 267.
- Port d'armes de chasse, 217.
- Ports intérieurs (navigation intérieure), 318, 319, 322, 324.
- Ports maritimes, 312, 314.
- Ports de pêche belges, 223.
- Poste (musées), 172.
- Postes, 371, 372.
- Poste, téléphone (indices des prix à la consommation), 526.
- Poste, télégraphe, téléphone, radio et télévision :
- valeur ajoutée, 625, 626.
 - formation intérieure brute de capital, 637.
- Potasse (production), 252.
- Poterie en grès et en terre cuite (production), 255.
- Poudres blanches de fabrication (sucre) : production, 245.
- Poudre de lait (production), 246.
- Pouvoirs publics subordonnés :
- opérations budgétaires, 400.
 - comptes économiques, 401.
- Prairies :
- superficies recensées, 197, 202.
 - rendement, 204.
 - production, 206.
 - mutations immobilières, 483.

Presse :

- périodique belge, 379.
- dépenses de consommation privée, 635.
- indices des prix à la consommation, 526.

Prêts :

- à l'agriculture, 448 à 451.
- au commerce, 446.
- à l'industrie, 442, 446.
- aux fonctionnaires publics, 446.
- à l'outillage artisanal, 444, 445.
- à des fins professionnelles, 444 à 446.
- aux sinistrés, 444, 445.
- de l'Office Central de Crédit Hypothécaire, 446.
- des Comptoirs Agricoles de la Caisse Générale d'Épargne et de Retraite, 447.
- du Fonds national des études, 170.
- effectués par la Caisse Générale d'Épargne pour l'achat ou la construction d'habitations ouvrières et à bon marché :
 - a) aux sociétés de crédit, 454.
 - b) aux sociétés immobilières, 454.
- hypothécaires, 446, 447.
- de livres, 171, 172.
- personnels, 288.
- pour les ventes à tempérament, 287, 288.

Prévoyance sociale (dépenses de l'Etat), 392.

Primes :

- à l'achat d'habitations, 109.
- à la construction, 109.
- pour la démolition de taudis et allocations pour déménagement, 109.

Prix :

- à la consommation (index des...), 523 à 526.
- de gros (index des ...), 659, 660, 527, 528.
- moyens des principaux produits agricoles, 209.
- agricoles (index agricole), 210, 211.
- des poissons, 224.

Probabilités de décès et de survie, 66 à 68.

Production :

- animale (valeur), 216, 630.
- végétale (valeur), 216, 630.
- horticole (valeur), 216, 630.
- agricole et horticole (valeur), 216.
- industrielle (indices de la production), 267.

Produit intérieur brut, 625, 628.

Produit national brut, 625, 628, 633, 638.

Produit national :

- réparti entre les facteurs de la production, 629 à 632.
- affectation, 634 à 638.

Produits :

- à base de chocolat (production), 244.
- agricoles (voir « agriculture »).
- alimentaires; non alimentaires (indices des prix à la consommation), 525, 526.
- pharmaceutiques (voir « médecine » et « médicaments »).
- de beauté (voir « parfums, produits de beauté et savons »).
- d'entretien (production), 252.
- de lavage à base synthétique, 251.
- soumis aux droits d'accises, 273, 385.
- des carrières (voir « carrières »).
- chimiques (voir « chimie »).

- finis (sidérurgie), indices de la production, 269.
- minéraux non métalliques (indices de la production), 268; gains horaires, 533, 539.
- pétroliers (voir « pétrole et dérivés »).
- réfractaires, etc. (gains horaires), 533, 540.
- siliceux et autres (production), 255.
- silico-alumineux (production), 255.

Professions, 492, 493.

Professions libérales (actif), 492.

Profilés et zorès (production), 256.

Propriétés agricoles et horticoles vendues, 486.

Propriété terrienne (Sté nationale de la petite ...), 452.

Prostitution, débauche, jeux (mineurs jugés pour ...), 191.

Protège-câbles en terre cuite (production), 255.

Provinces :

- en boni, mali ou équilibre sur base des comptes et budgets, 400.
- opérations budgétaires, 400.
- recettes et dépenses, 394, 395, 620.
- enseignement, 130 à 134, 137, 140, 142, 150, 153, 157 à 159, 394, 395, 636.
- habitants par km², 46.
- population, 14 à 19.
- superficie, 6.

Pull-over (indices des prix à la consommation), 525.

Q

Quartz et quartzite (production), 255.

R

Raboteries, cadres et moulures (voir « cadres, ... »).

Radiodiffusion (détenteurs inscrits), 380.

Radiotélégraphie avec les navires en mer, 376.

Radio et télévision (indices des prix à la consommation) 526.

Raffineries :

- de pétrole (voir « pétrole et dérivés »).
- de sucre (nombre), 273.

Raie :

- quantités débarquées, 223.
- prix, 223, 224.

Rails et accessoires (production), 256.

Rayonne (production) :

- fils, 247.
- tissus, 247, 248.
- et fibranne, 653.
- indices, 268.

Rayonne et fibres de rayonne (indices de la production), 267.

Réadaptations :

- individuelles chez l'employeur, 164.
- professionnelles, 164.

Recensements (voir aux mots : agriculture, commerce, industrie, population).

Recettes fiscales, 389.

Recherche scientifique (Etat), 392.

Récoltes : (voir « agriculture »).

Reconnaissance d'enfants naturels, 57.

- Redevances et péages (recettes), 389.
- Récompte et garantie (Institut de ...), 427.
- Régie des télégraphes et téléphones, 372 à 376.
- Régions agricoles, 201.
- Registres de commerce (immatriculations et radiations), 281.
- Réhabilitations, 176, 177.
- Religion :
- dépenses de l'Etat, 392.
 - associations religieuses sans but lucratif, 619.
 - congrégations hospitalières et hôpitaux (libéralités reçues), 620.
 - églises évangéliques protestantes (libéralités reçues), 620.
 - fabriques d'églises (libéralités reçues), 620.
 - œuvres et communautés religieuses (libéralités reçues), 620.
 - personnel du culte, 501.
 - séminaires (libéralités reçues), 620.
 - synagogues, 620.
- Reliure, brochage, impression (voir au mot : « impression, ... »).
- Remboursement d'emprunts publics, 435.
- Rémunérations (voir « salaires »).
- Rémunérations et pensions 636.
- Rendements des :
- cultures, 204, 205.
 - sociétés par actions belges, 479 à 482.
 - titres à revenus fixes cotés à la Bourse de Bruxelles, 415.
- Réparation d'autos, motos, cycles (ateliers indépendants de ...) : gains horaires, 535, 541.
- Réparation d'avions (gains horaires), 535, 541.
- Réparation de navires (gains horaires), 534, 541.
- Repas dans les fritures et restaurants (indices des prix à la consommation), 526.
- Représentants et voyageurs de commerce (actifs), 492.
- Ressemelage (indices des prix à la consommation), 526.
- Restaurants, hôtels, cafés :
- établissements, 512.
 - personnel, 512.
 - repas dans les restaurants et fritures (indices des prix à la consommation), 526.
- Revenu :
- et fortune, 477 à 487.
 - cadastral imposable des propriétés, 483.
 - net soumis à l'impôt complémentaire personnel, 478.
 - net soumis à la taxe professionnelle, 477.
 - national, 639, 648.
 - national par habitant, 648.
 - national brut au coût des facteurs, 633.
 - national net au coût des facteurs, 633.
 - des exploitations agricoles et horticolas, 630.
 - des bois non soumis au régime forestier, 630.
 - du travail, 638, 641.
 - des médecins et dentistes, 630.
 - des pharmaciens, 630.
 - des avocats, avoués et notaires, 630.
 - des professions libérales, 630.
 - des commerçants et artisans indépendants, 630.
 - des sociétés de personnes, 630.
- des entrepreneurs individuels et des sociétés de personnes, 630, 639, 641.
 - de la propriété échéant aux particuliers, 631, 632, 639, 641.
 - de la propriété et de l'entreprise échéant à l'Etat, 639, 640.
- Rivières et canaux navigables, 318, 319, 322, 324.
- Riz - macaroni (indices des prix à la consommation), 524.
- Rôles fonciers, 7.
- Ronds et carrés pour tubes (production), 256.
- Rosbif de bœuf (indices des prix à la consommation), 524.
- Rôti de veau (indices des prix à la consommation), 524.
- Rotin et vannerie :
- ventes facturées, 250.
 - personnel recensé, 270.
- Routes, 345.
- Routes (travaux routiers, hydrauliques, ferroviaires) :
- gains horaires, 535, 541.
 - investissements, 391.
- Rubans (fabrication de rubans, tresses, passementeries, bolducs et articles similaires) :
- ouvriers, 232.
 - salaires, 232.
 - appointements, 232.
 - matières consommées, 232.
 - livraisons, 233.
 - stocks, 233.
 - capital (augmentation, diminution), 233.
 - amortissements, 233.
- S
- Sabena, 336.
- Sables :
- pour métallurgie (production), 243.
 - pour verrerie (production), 243.
 - pour la construction (production), 243.
 - divers (production), 243.
 - indices de la production, 267.
- Saboterie, broserie, vannerie, liège (voir aux mots « broserie, saboterie ... »).
- Saisonniers pour la France (départs des ...), 503.
- Salaires agricoles :
- index agricole, 210, 211.
 - journaliers, 216.
 - mensuels, 216.
 - montant total, 544.
- Salaires industriels :
- journaliers, 241.
 - par groupe d'industries :
 - a) montant total, 224, 226, 228, 230, 233, 236, 238, 241, 544 579.
 - b) gains horaires bruts moyens, 530 541.
- Salaires et appointements alloués dans le commerce (montant total), 545.
- Salaires des travailleurs assujettis à l'O.N.S.S. (montant total par catégorie de travailleurs), 544 à 547.
- Salaires et traitements, 389, 390, 629, 639, 640.
- Salles :
- de cinéma, 381, 382.
 - de gymnastique, 100.

TABLE ALPHABÉTIQUE DES MATIÈRES

- de tennis de table, 100.
- de sports de combat, 100.
- froides, 276, 277.
- Sapins, épicéas et douglas (coupes en m³), 214.
- Sarrasin (étendue cultivée), 196.
- Saucisson, haché, pâté de foie (indices des prix à la consommation), 524.
- Saumon, cabillaud, sardines (indices des prix à la consommation), 524.
- Savon de toilette, 251.
- Savons de ménage et savons mous, 251.
- Savon (indices de la production), 268.
- Sciage du bois :
 - personnel recensé, 272.
 - ouvriers, 232.
 - salaires, 232.
 - appointements, 232.
 - matières consommées, 232.
 - livraisons, 233.
 - stocks, 233.
 - capital (augmentation, diminution), 233
 - amortissements, 233.
 - gains horaires, 532, 538.
- Sciences (A.S.B.L. et établissements d'utilité publique), 619.
- Scieries (voir « sciage du bois »).
- Scories Thomas (production), 252.
- Secrétariat permanent de recrutement du personnel de l'Etat, 167.
- Sécurité sociale :
 - bilan, 560, 561.
 - compte économique, 401.
 - budget de l'Etat, 390.
- Seigle :
 - étendue cultivée, 195, 196, 200, 201.
 - rendement, 204, 205.
 - production, 206.
 - prix moyens, 209.
 - indices des prix, 211.
- Semences et plants (indices des prix) 211.
- Séminaires (libéralités reçues), 620.
- Sénat, 114, 115, 119 à 123.
- Sénateurs, 114, 115, 119 à 123.
- Séparations de corps, 73.
- Services :
 - valeur ajoutée, 625, 628.
 - formation intérieure brute de capital, 638.
 - indices des prix à la consommation, 526.
 - publics et autres services d'intérêt général :
 - a) nombre d'établissements, 509, 512.
 - b) personnel, 491, 493, 504, 509, 512.
 - des personnes et des biens (chômage), 605, 607.
- Service militaire, 95, 98.
- Serviettes, nappes, etc. (production), 248, 249.
- Serviettes de toilette (indices des prix à la consommation), 526.
- Sidérurgie :
 - personnel recensé, 271.
 - ouvriers, 236.
- gains horaires, 534, 540.
- salaires, 231.
- appointements, 231.
- eau consommée, 264.
- matières consommées, 231.
- production, 256.
- indice de la production, 269.
- livraisons, 237.
- stocks, 237.
- capital (augmentation, diminution), 237.
- amortissements, 237.
- indices des prix de gros, 528.
- Sièges en bois, meubles etc. ... (voir « meubles, sièges, menuiserie, etc. ... »).
- Silex et pavés en silex (production), 255.
- Singlet, slip pour hommes (indices des prix à la consommation), 525.
- Sinistrés par faits de guerre (crédits alloués), 445.
- Situation globale des banques, 422.
- Sociétés :
 - d'agrément (nombre), 619.
 - d'assurance-vie (nombre et activité), 460, 461.
 - mutualistes reconnues, 588.
 - d'habitations ouvrières et à bon marché (nombre), 454.
 - nationale de crédit à l'industrie (bilan), 442.
 - nationale du logement (situation au 31 décembre), 455, 456.
 - nationale de la petite propriété terrienne (opérations), 452.
- Sociétés anonymes belges :
 - constitutions, 467 à 469.
 - dissolutions, 467 à 469.
 - augmentations de capital 467 à 469.
 - réductions de capital, 467 à 469.
 - émissions d'actions, 467 à 469.
- Sociétés anonymes et sociétés en commandite par actions :
 - constitutions, 471.
 - dissolutions, 471.
- Sociétés belges par actions (émissions d'obligations et de bons de caisse) :
 - en activité en Belgique, 472, 473.
 - en activité à l'étranger, 473.
 - rendement, 479 à 482.
- Sociétés belges de personnes à responsabilité limitée :
 - constitutions, 470, 471.
 - dissolutions, 470, 471.
 - augmentations de capital, 470, 471.
 - réductions de capital, 470, 471.
 - émissions nettes totales, 470, 471.
- Sociétés coopératives :
 - constitutions, 471.
 - dissolutions, 471.
- Sociétés en nom collectif :
 - constitutions, 471.
 - dissolutions, 471.
- Sociétés en commandite simple :
 - constitutions, 471.
 - dissolutions, 471.
- Sociétés financières et immobilières :
 - émissions d'actions des sociétés anonymes, 467.
 - émissions d'obligations et de bons de caisse, 472.

TABLE ALPHABÉTIQUE DES MATIÈRES

Socquettes, chaussettes, bas trois-quarts (production), 247.
 Soins aux malades (nombre de lits par service et province), 79.
 Soins médicaux et assimilés (dépenses privées), 635
 Soins personnels et hygiène (dépenses privées), 635.
 Sole :
 — quantités débarquées, 223.
 — prix moyens mensuels, 224.
 Soleil (heures de ...), 4.
 Sourds-muets, 93, 94.
 Sous-bras, etc. ... (ventes et travail à façon), 249.
 Sous-produits du charbon (indices des prix de gros), 528.
 Sous-vêtements (production), 247.
 Soutien-gorges, corsets, etc. ... (ventes et travail à façon), 249.
 Spectateurs de cinéma, 382.
 Sports, éducation physique :
 — inventaire des installations, 100.
 — associations sans but lucratif, 619.
 — libéralités faites à ces établissements, 620.
 Sport, voyages, jeux, jouets (indices des ventes), 286.
 Stands de tir :
 — à l'arc, 100.
 — pour armes à feu, 100.
 Successions et mutations par décès :
 — droits de succession, 386.
 — répartition d'après la dévolution, 485.
 — répartition d'après l'importance de l'actif net, 485.
 Sucre :
 a) Sucreries et raffineries de sucre :
 — ouvriers, 226.
 — salaires, 226.
 — appointements, 226.
 — gains horaires, 530, 537.
 — matières consommées, 226.
 — livraisons, 227.
 — stocks, 227.
 — capital (augmentation, diminution), 227.
 — amortissements, 227.
 b) production :
 — par espèce de sucre, 244, 245, 273.
 — indices de la production, 267.
 c) consommation, 273.
 d) fabriques (nombre), 273.
 e) raffineries (nombre), 273.
 f) droits d'accises, 385.
 g) indices des prix à la consommation, 525.
 Suicides, 86.
 Sulfate d'ammoniaque :
 — production, 252.
 Superficie :
 — royaume, 6.
 — provinces, 6.
 — arrondissements administratifs, 6.
 — cultivée, 195 à 203.
 — des bois, 213, 215.
 Superphosphate ordinaire (production), 252.
 Survie (probabilité de), 66 à 68.

Survivants sur 100.000 naissances, 66 à 68.
 Sylviculture (valeur ajoutée), 623.
 Synagogues (libéralités faites aux ...), 620.

T

Tabac :

 — étendue cultivée, 196.
 — rendement des cultures, 204, 205.
 — production, 206, 273.
 — consommation, 273, 634.
 — droits d'accises, 385.

Tabac (industrie du ...) :

 — établissements industriels, 511.
 — personnel, 228, 270, 511.
 — chômage, 605, 607.
 — salaires, 228.
 — appointements, 228.
 — gains horaires, 531, 537.
 — matières consommées, 228.
 — production de cigares, cigarillos, etc. (mise en œuvre du tabac), 245.
 — indices de la production, 267.
 — livraisons, 229.
 — stocks, 229.
 — capital (augmentation, diminution), 229.
 — amortissements, 229.
 — indices des ventes, 286.
 — indices des prix à la consommation, 525.
 — valeur ajoutée, 623, 626.

Tables de mortalité, 66 à 68.

Taies, draps de lit, etc. ... (ventes et travail à façon), 249.

Taille des miliciens, 98.

Taillis (prix de vente), 215.

Tanneries :

 — ouvriers, 234.
 — salaires, 234.
 — appointements, 234.
 — gains horaires, 532, 539.
 — eau consommée, 264.
 — matières consommées, 234.
 — production, 250.
 — livraisons, 235.
 — stocks, 235.
 — capital (augmentation, diminution), 235.
 — amortissements, 235.

Tantièmes payés aux administrateurs et commissaires des sociétés par actions belges, 479 à 482, 631.

Tapis de :

 — coco et autres fibres dures (production), 247, 248.
 — coton (production), 248.
 — jute (production), 248.
 — laine (production), 248.

Tapis (fabrication de...) : gains horaires, 532, 538.

Taudis (allocation pour la démolition de taudis), 109.

Taureaux :

 — abattus pour la consommation, 207.
 — et vaches (index agricole), 211.

Taux :

 — de mortalité :
 a) par pays, 645, 647.
 b) de la population totale, 10, 14, 15, 58, 60, 61.

- c) de la population belge, 18, 19.
- d) de la population étrangère, 22, 23.
- de natalité :
 - a) de la population totale, 10, 14, 15.
 - b) de la population belge, 18, 19.
 - c) de la population étrangère, 22, 23.
- brut et net de reproduction de la population belge, 54.
- de survie, 54.
- de nuptialité, 11.
- de divorcialité, 11.
- d'escompte et d'intérêt en %, 414, 415.
- des dépôts, 414.
- de l'argent au jour le jour, 414.
- des certificats de Trésorerie et des certificats des Fonds des Rentes, 414.
- Taxes :**
 - de circulation, 385.
 - compensatoire sur les A.S.B.L., 401.
 - de consommation, 385.
 - sur les débits de boissons, 385.
 - sur les jeux et paris, 385.
 - mobilière, 385.
 - professionnelle, 385, 477.
- Taxis et voitures de louage (assurance obligatoire), 462.**
- Teinturerie, nettoyage chimique, blanchisserie (salaires horaires), 535.**
- Télégrammes, télégraphes, 373, 374.**
- Téléphones, 375.**
- Téléphones, postes (indices des prix à la consommation), 526.**
- Téléphone, télégraphe, postes, radio et télévision :**
 - valeur ajoutée, 625, 628.
 - formation intérieure brute de capital, 637.
- Télévision (détenteurs inscrits), 380.**
- Télévision et radio :**
 - dépenses de consommation, 635.
 - indices des prix à la consommation, 526.
- Télex, 367, 376.**
- Température centigrade (climatologie), 3 à 5.**
- Tenderie et chasse (revenus), 215.**
- Tenderie (Permis de ...), 217.**
- Tennis (courts de ...), 100.**
- Tennis de table (salles de ...), 100.**
- Terrains :**
 - à bâtir vendus, 487.
 - de basket-ball, 100.
 - de camping, 100.
 - de football, 100.
 - de golf miniature, 100.
 - de handball, 100.
 - de hockey, 100.
 - de jeu de boules, 100.
 - de jeu de petite balle, 100.
 - de korfbal, 100.
 - de volley-ball, 100.
 - incultes, 213.
 - abandonnés, 213.
- Terre à feu. Extraction de terre à feu et de matériaux de construction (salaires horaires), 530, 536.**

- Terre cuite (industrie de la ...) :**
 - personnel recensé, 271.
 - ouvriers, 236.
 - salaires, 236.
 - appointements, 236.
 - eau consommée, 264.
 - matières consommées, 236.
 - production, 255.
 - indices de la production industrielle, 268.
 - livraisons, 237.
 - stocks, 237.
 - capital (augmentation, diminution), 237.
 - amortissements, 237.
 - valeur ajoutée, 624, 627.
- Terre cuite (indices de la production), 268.**
- Terre cuite, céramique, verre et ciment : formation intérieure brute de capital, 637.**
- Terres de culture vendues, 486.**
- Terres incultes vendues, 487.**
- Terrils (exploitation de ...), minières, carrières et industries connexes :**
 - ouvriers, 226.
 - salaires, 226.
 - appointements, 226.
 - matières consommées, 226.
 - livraisons, 227.
 - stocks, 227.
 - capital (augmentation, diminution), 227.
 - amortissements, 227.
- Territoire (morcellement), 7.**
- Textile (industrie) :**
 - établissements, 511.
 - personnel, 511.
 - ouvriers, 228, 230, 232.
 - chômage, 605, 607.
 - salaires, 228, 230, 232.
 - appointements, 228, 230, 232.
 - gains horaires, 531, 532, 537, 538.
 - eau consommée, 264.
 - matières consommées, 228, 230, 232.
 - livraisons, 229, 231, 233.
 - indices de la production, 267.
 - stocks, 229, 231, 233.
 - capital (augmentation, diminution), 229, 231, 233.
 - émissions d'actions des sociétés anonymes, 468.
 - émissions des S.P.R.L., 470.
 - émissions d'obligations et de bons de caisse, 472.
 - formation intérieure brute de capital, 637.
 - amortissements, 229, 231, 233.
 - valeur ajoutée, 623, 626.
- Textile, vêtements, articles de mode (commerce et location) :**
 - établissements, 512.
 - personnel, 512.
- Tir à l'arc (stands de ...), 100.**
- Tissage :**
 - personnel, 270.
 - ouvriers, 230.
 - salaires, 230.
 - appointements, 230.
 - matières consommées, 230.
 - production, 247, 248.

TABLE ALPHABÉTIQUE DES MATIÈRES

- indices de la production (tissages et filatures), 267.
 - livraisons, 231.
 - stocks, 231.
 - capital (augmentation, diminution), 231.
 - amortissements, 231.
 - valeur ajoutée, 623, 626.
- Tissus à mailles (production), 247.**
- Tissus (production) :**
- cambric et gaze hydrophile, 248.
 - de coton, 247, 248, 653.
 - de jute, 247, 248.
 - de laine, 247, 248.
 - de lin, 247, 248.
 - de fibres de rayonne, 247, 248.
 - de fibres synthétiques, 247, 248.
 - de rayonne et de soie naturelle, 247.
 - de rayonne, 248.
 - d'ameublement :
 - a) coton, lin, mixte, laine, rayonne, 248.
 - b) velours et peluches d'ameublement (coton, laine rayonne), 248.
 - éponges, 248.
 - industriels, 248.
 - lourds industriels et bâches, 248.
 - mixtes, 248.
 - coutil à matelas, 248.
 - pour rideaux (indices des prix à la consommation), 468.
 - pour robes, 248.
- Titres à revenus fixes cotés à la Bourse de Bruxelles (rendement des ...), 415.**
- Toiles et papiers abrasifs (production), 255.**
- Toile à voile (production), 248.**
- Toilette, parfumerie (indices des ventes), 286.**
- Tôles :**
- production, 256.
 - travail de la tôle (indices de la production industrielle), 269.
 - travail de la tôle et fabrications métalliques diverses :
 - a) personnel recensé, 271.
 - b) expéditions totales, 257.
- Tonnellerie et caisserie :**
- personnel recensé, 270.
 - production, 250.
- Tonnellerie, caisserie, meubles, sièges, etc. :**
- ouvriers, 232.
 - salaires, 232.
 - appointements, 232.
 - matières consommées, 232.
 - livraisons, 233.
 - stocks, 233.
 - capital (augmentation, diminution), 233.
 - amortissements, 233.
- Torchons (indices des prix à la consommation), 526.**
- Tourisme :**
- nombre de nuitées, 393 à 395.
 - nombre d'établissements en activité (hôtels, colonies de vacances, etc.), 365.
 - déplacements à l'étranger (balance des paiements de l'U.E.B.L.), 307.
 - recettes et dépenses du tourisme et des voyageurs, 367.
 - déplacements des touristes par chemin de fer, 338.
 - dépenses personnelles à l'étranger, 635.
 - dépenses des non-résidents en Belgique, 635.
- Tourisme, protection des monuments et des sites (associations sans but lucratif et établissements d'utilité publique), 619.**
- Tourteaux et schroots (production), 244.**
- Tracteurs :**
- non agricoles mis en circulation, 353, 354.
 - agricoles, 197.
 - et machines agricoles (construction) : salaires horaires, 534.
- Trafic international des ports de l'U.E.B.L., 311 à 314.**
- Trains routiers (véhicules recensés par poste d'observation), 346.**
- Tram ou autobus (indices des prix à la consommation), 526.**
- Tramways et chemins de fer (matériel de ...), indices de la production, 269.**
- Transports :**
- population active, 491, 492, 494, 504.
 - chômage, 605, 607.
 - indices des prix, 526.
 - émissions d'actions des sociétés anonymes, 469.
 - émissions des S.P.R.L., 471.
 - émissions d'obligations et de bons de caisse, 473
 - dépenses de l'Etat, 392.
- Transports par air :**
- activité des aérodomes, 326 à 336
 - valeur ajoutée, 625, 628.
 - formation intérieure brute de capital, 637.
 - dépenses de l'Etat, 392.
- Transports par autobus et autocars :**
- exploités par les tramways, 341.
 - exploités par les Chemins de fer vicinaux, 343, 359.
 - lignes autorisées, 359.
 - nombre d'autobus et autocars, 351, 352.
 - nombre d'autobus et autocars mis en circulation, 354, 355.
 - assurances obligatoires des transporteurs, 462.
- Transports routiers :**
- de marchandises effectués par des véhicules immatriculés en Belgique, 347 à 350.
 - recensement de la circulation routière, 346
 - nombre de véhicules à moteur, 351 à 359.
 - assurance obligatoire des transporteurs, 463.
 - accidents de la circulation, 356, 357, 358.
 - routes, 346.
 - valeur ajoutée, 625, 628.
 - formation intérieure brute de capital, 637.
 - dépenses de l'Etat, 392.
- Transports par chemins de fer :**
- longueur des lignes, 337.
 - personnel, stations et matériel roulant, 337.
 - trafic, 338 à 340.
 - accidents, 339.
 - valeur ajoutée, 625, 628.
 - formation intérieure brute de capital, 637.
 - dépenses de l'Etat, 392.

Transports par chemins de fer vicinaux :

- personnel, matériel roulant, dépenses de premier établissement, 342.
- résultats, 343.
- autobus, 343.
- marchandises transportées, 344.
- accidents, 342.

Transports par tramways :

- étendue exploitée, 341.
- matériel roulant, 341.
- trafic, 341.
- recettes, 341.

Transports par eau :**a) mer :**

- navires entrés dans les ports, 311.
- trafic international des ports, 313, 314.
- flotte marchande, 315, 316.
- valeur ajoutée, 625, 628.
- formation intérieure brute de capital, 637.
- dépenses de l'Etat, 392.

b) navigation intérieure :

- nombre de voyages, 317.
- trafic, 317 à 323.
- bassins, 318, 319, 322, 324.
- capacité des bateaux et nationalité du propriétaire, 320, 321.
- valeur ajoutée, 625, 628.
- dépenses de l'Etat, 392.

Transports privés (industrie des ...) :

- déclarants, 508, 512.
- personnel, 508, 512.

Transporteurs par véhicules automobiles :

- assurance obligatoire, 462 à 465.
- prêts hypothécaires, 465.

Travail de la tôle et fabrications métalliques diverses (voir : « tôle »).**Travailleurs réadaptés, 164.****Travaux et équipement (Etat), 390.****Traverses métalliques, essieux, bandages, etc. (production), 256.****Trayeuses mécaniques recensées, 197.****Tréfilerie, étirage, laminage à froid :**

- expéditions totales, 257.
- indices de la production, 269.
- personnel, 271.
- gains horaires, 534, 540.

Tréfileries, étirage, laminage, aciéries de moulage, fonderies (indices de la production), 269.**Tresses (fabrication de tresses, rubans, passementeries, bolducs et articles similaires) :**

- ouvriers, 232.
- salaires, 232.
- appointements, 232.
- matières consommées, 232.
- livraisons, 233.
- stocks, 233.
- capital (augmentation, diminution), 233.
- amortissements, 233.

Tribunaux de :

- commerce, 188.
- première instance, 186, 188.
- police, 178.

Triplés (accouchements de triplés), 56.**Trolleybus, 341.****Tromperies, escroqueries, abus de confiance (condamnés), 184.****Tubes d'acier :**

- production, 256.
- gains horaires, 534.

Tubes et tuyaux en caoutchouc, 251.**Tuberculose :**

- cas déclarés, 87.
- décès causés, 82.
- malades en traitement, 88.
- malades surveillés par les dispensaires, 90, 91.
- activité des dispensaires de la ligue nationale belge contre la tuberculose, 80.

Tuiles et accessoires (production), 255.**Turbot :**

- quantités débarquées, 223.
- valeur, 223.
- prix moyens, 224.

Tuyaux de drainage en terre cuite (production), 255.**U****Unions professionnelles reconnues (nombre), 618.****Universités, 142 à 148.****Usines à gaz et cokeries (voir également au mot « gaz ») :**

- ouvriers, 236.
- salaires, 236.
- appointements, 236.
- matières consommées, 236.
- livraisons, 237.
- stocks, 237.
- capital (augmentation, diminution), 237.
- amortissements, 237.

V**Vacances annuelles (bilan de la sécurité sociale), 561.****Vaches :**

- nombre, 197 à 202.
- abattues pour la consommation, 207.

Vagabondage et mendicité :

- inculpés, 178, 179.
- jugés, 178, 179.
- dépôts de mendicité, 191.
- maisons de refuge, 191.
- mineurs jugés pour vagabondage et mendicité, 191.

Vaisselle en faïence et en porcelaine, etc. (production), 255.**Valeur ajoutée brute :**

- par branche d'activité, 623 à 628.
- taux de croissance par rapport à l'année précédente, 626, 628.

Valorisation des mitrailles et vieux métaux :

- ouvriers, 238.
- salaires, 238.
- appointements, 238.

- matières consommées, 238.
 - livraisons, 239.
 - stocks, 239.
 - capital (augmentation, diminution), 239.
 - amortissements, 239.
- Vannerie et rotin :**
- ventes facturées, 250.
 - personnel recensé, 270.
- Vannerie, liège, broserie, saboterie :**
- ouvriers, 232.
 - salaires, 232.
 - appointements, 232.
 - matières consommées, 232.
 - livraisons, 233.
 - stocks, 233.
 - capital (augmentation, diminution), 233.
 - amortissements, 233.
- Veaux :**
- abattus pour la consommation, 207.
 - index agricole, 211.
- Véhicules à moteur :**
- nombre, 351 à 359.
 - assurance obligatoire des transporteurs, 462 à 465.
 - accidents de roulage, 356, 357.
 - décès occasionnés, 84.
 - production de différents pays, 652.
 - neufs, mis en circulation, 354.
 - d'occasion, mis en circulation, 355.
- Vélos :**
- nombre par province, 353.
 - gains horaires, 535, 541.
- Vélodromes, 100.**
- Vélocycleurs :**
- nombre moyen de véhicules recensés par poste d'observation, 346.
 - nombre par province, 353.
 - gains horaires, 535, 541.
- Ventes :**
- à la consommation, 286.
 - à tempérament, 287, 288.
 - immobilières, 486, 487.
- Vergeoise ou cassonades (production), 245.**
- Vernis, peintures, émaux et couleurs pour artistes (production), 252.**
- Verre :**
- établissements industriels, 511.
 - personnel, 271, 511.
 - ouvriers, 236.
 - chômage, 605, 607.
 - salaires, 236.
 - appointements, 236.
 - gains horaires, 533, 540.
 - eau consommée, 264.
 - matières consommées, 236.
 - livraisons, 237.
 - stocks, 237.
 - capital (augmentation, diminution), 237.
 - émissions d'actions des sociétés anonymes, 469.
 - émissions d'obligations et de bons de caisse, 473.
 - amortissements, 237.
 - indices de la production, 268.
- Verrières et céramiques :**
- établissements commerciaux, 512.
 - personnel, 512.
- Vêtements et chaussures (formation intérieure brute de capital), 637.**
- Vêtements et confection :**
- ouvriers, 232.
 - chômage, 605, 607.
 - salaires, 232.
 - appointements, 232.
 - matières consommées, 232.
 - livraisons, 233.
 - stocks, 233.
 - capital (augmentation, diminution), 233.
 - amortissements, 233.
 - valeur ajoutée, 623, 626.
 - en bonneterie :
 - a) production, 247.
 - b) ventes et travail à façon, 249.
 - en tissus tissés (ventes et travail à façon), 249.
 - en daim et en cuir (ventes et travail à façon), 249.
 - consommation privée, 634.
- Vétérinaires (nombre), 77.**
- Veufs, veuves répartis d'après :**
- l'âge, 35.
 - la composition de leur ménage, 48.
 - le nombre d'enfants nés vivants et le nombre d'enfants encore vivants, 49.
 - l'âge atteint lors du décès, 62.
 - l'état civil du conjoint au moment du remariage, 70.
 - l'âge atteint lors du remariage, 71.
- Viande :**
- provenant des animaux abattus pour la consommation, 207.
 - production nette, 208.
 - consommation privée, 634.
 - indices des prix à la consommation, 524.
 - gains horaires, 530, 536.
- Vie moyenne, 66 à 68.**
- Vieux métaux et mitrilles ferreuses (industrie de la valorisation des ...) :**
- ouvriers, 238.
 - salaires, 238.
 - appointements, 238.
 - matières consommées, 238.
 - livraisons, 238.
 - stocks, 238.
 - capital (augmentation, diminution), 238.
 - amortissements, 238.
- Villas vendues, 486.**
- Vin et bières (indices des prix à la consommation), 525.**
- Vins mousseux (production) :**
- de raisins, 273.
 - d'autres fruits, 273.
- Vinaigre (production), 244**
- Vitesse de circulation de la monnaie scripturale en Belgique, 433.**
- Voies navigables (longueur des ...), 322.**
- Voitures automobiles :**
- production par pays, 652.
 - indices des ventes, 286.
 - ventes à tempérament, 287.

TABLE ALPHABÉTIQUE DES MATIÈRES

— nombre moyen de véhicules recensés par poste d'observation, 346.
 — recensées, 351, 352.
 — mises en circulation, 354, 355.
 Voitures de chemins de fer (nombre), 337.
 Vols et maraudages (condamnés), 184.
 Volaille (production de viande), 208.
 Volley-ball (terrains de ...), 100.
 Voyages, sports, jeux, jouets (indices des ventes), 286.
 Voyageurs et représentants de commerce, 492.

Y
 Yoghourt (fabrication), 246.

Z
 Zinc :
 — production, 242, 256.
 — indices de la production, 269
 Zorès et profilés (production), 256